Edición de 22 páginas

LA NACION

PRECIO EN TODO EL PAIS VEINTE CENTAVOS

Año VIII

AGUSTINAS 1253 — 1269
TELEFONO INGLES 3113 — 3114

SANTIAGO DE CHILE, SABADO 12 DE ABRIL DE 1924

SUSCRICIONES: Por 1 año: $ 60.—Por 6 meses: $ 32.
Por 3 meses: $ 17.— Por 1 año extranjero: $ 120.

Núm. 2,646

Los candidatos que irán a la lucha municipal de mañana en Santiago

VITERBO OSORIO, Radical — DIEGO FERNANDEZ, Radical — DOMINGO ARTURO GARFIAS, Radical — HUMBERTO MARDONES, Radical — SERGIO MELO LECAROS, Liberal allancista — ENRIQUE RAMIREZ, Liberal unionista — LUIS TORRES LUCERO, Demócrata — JULIO E. RAMIREZ, Demócrata

RICARDO GUERRERO, Demócrata — BERNARDO RIOSECO, Liberal democrático allancista — JOAQUIN IPINZA, Liberal democrático unionista — CARLOS CARIOLA, Conservador — CALIXTO MARTINEZ, Conservador — ADOLFO GUZMAN, Conservador — GONZALO ECHENIQUE, Conservador — RAFAEL GAETE CUADRA, Nacional

VENTURA FERRABUENA, Nacional — ROGELIO UGARTE, Independiente — GUILLERMO TAGLE CARTER, Independiente — RAFAEL VIVES VIVES, Independiente — RAMON LUIS UGALDE, Independiente — ROBERTO VERGARA, Independiente — EDUARDO ALMARZA, Nacional — DAVID DIAZ GASCOGNE, Independiente

Remachando con Herramientas Neumáticas

THOR

El nombre "THOR" significa:

ECONOMIA DE TIEMPO Y DINERO
DURACION
EFICIENCIA
ADELANTO
ALIVIO EN EL MANEJO

Fabricamos una herramienta para cada uso y en cualquier trabajo, las herramientas neumáticas "THOR" dan un rendimiento considerablemente mayor que cualquiera otra similar.

INDEPENDENT PNEUMATIC TOOL Co.
600 W. JACKSON BOULEVAR.—CHICAGO, ILL.

Representantes exclusivos para Chile SAA & VIAL Agustinas N.o 1270 Santiago. — Casilla N.o 2350

SU TRAJE
hágaselo a medida si quiere vestir bien, la Sastrería "EL PRECIO FIJO" en Alameda 2675, casi esq. Sotomayor, se lo hace
DESDE $ 110
y pagándolo con facilidades.
ABRIGOS desde el mismo precio.

SOBRETODOS PICCADILLY
LOS MODELOS DE ULTIMA MODA
ENTALLADOS CRUZADOS - RAGLANS CRUZADOS DE CUELLO DOBLE
EL MAS GRANDE SURTIDO EN PLAZA
ACABA DE RECIBIR
LA SASTRERIA G. RUDDOFF
138 - ESTADO - 138

OCASION
PIANOS marcas: Büttner, Seyler, Gunther, Foster y otras marcas.
VICTROLAS Pathé, Imperator, Etc., Etc.
SAN DIEGO 460
EL AGUILA

DE MESA VITAL POQUINDO RADIOACTIVA

Arriendo
En la Alameda 2398 esquina de Av. España se arrienda lindísima casa habitación, con 6 piezas a la calle, lindo hall, baño y piezas de empleados. Canon 500 pesos.
Tratar en la
Fábrica de Catres
Alameda Esq. Av. España

LOTERIAS ARGENTINA y URUGUAYA

PROXIMOS SORTEOS:
(DE LA LOTERIA DE BENEFICENCIA NACIONAL ARGENTINA)
ABRIL 16, de $ 100,000 argentinos; ENTERO: $ 95; QUINTO: $ 19 CHILENOS
ABRIL 16, de $ 20,000 argentinos; ENTERO: $ 30; QUINTO: $ 6 CHILENOS

Giros y correspondencia, dirigir a:
CASA E. TURRI
(Casa de Cambio de Monedas)
BUENOS AIRES
Galería Güemes 356 — Casilla 1772

PROXIMOS SORTEOS:
(DE LA LOTERIA DEL HOSPITAL DE CARIDAD DE MONTEVIDEO)
ABRIL 24, de $ 50,000 oro; ENTERO: $ 120; QUINTO: $ 24 CHILENOS

CASA E. TURRI SANTIAGO: Huérfanos 955 VALPARAISO: Prat 52 CAMBIO DE MONEDAS
CONVIENE A USTED CONSULTAR LAS COTIZACIONES DE ESTA CASA ANTES DE EFECTUAR CUALQUIERA OPERACION DE CAMBIO.

GUIA PROFESIONAL

ABOGADOS

GABRIEL AMUNATEGUI . SALVADOR DE LA VEGA
Estudio Huérfanos 1153. Oficinas 22 y 33. Casilla 3091. Teléfono 3597.

ERNESTO BARROS JARPA
Atiende sus asuntos profesionales el señor Agustín Barros Jarpa, en Morandé 235.

JUAN BARROS RIESCO
Oficina Huérfanos 1235. Domicilio: Carrera 387.

NAZARIO CHACON DEL CAMPO
Morandé 450. Bajos. Teléfono 2008. Casilla 3241.

FEDERICO DUNCHER BIGGS
Huérfanos 833 ,altos, Banco Germánico Casilla N.o 219. Teléf. 295.

ALBERTO DURAN D.
Huérfanos 1236. Oficina 8. Casilla N.o 2914.

NICANOR ELGUETA
Galería Alessandri 19-A, altos. Teléfono 586.

GALVARINO GALLARDO NIETO
Ahumada 168, Teléfono 2348.

HECTOR ARNALDO GUERRA
Asuntos criminales, nulidades matrimonios, divorcios. Teléfono 4262 Santo Domingo 1251.

OSVALDO REVIA
Morandé número 244. Casilla 1831.

BERNARDO LEIVA
Abogado. Bandera 352. Casilla 2068.

MANUEL MERINO E. . LUIS MERINO E.
Bandera 100. Teléfono 3077. Casilla 3401. 10-11 y 4.30-5.

LORENZO MONTT . AMBROSIO MONTT WILMS
Compañía 1207. Teléfono 1807.

MANUEL OLIVA
Galería Alessandri 15-A. Teléfono 3203. Juicios civiles y criminales.

ROBERTO DE PETRIS
Estudio y domicilio: Galería Alessandri 25. Teléfono 156. Casilla 4044.

ANTONIO PLANET O.
Especialmente cuestiones comerciales. Estudio: Bandera 239. Casilla 4034. Teléfono 1137.

LUIS PALAS ROMO
Compañía 1378. Teléfono 1527. Atiende los Lunes en Valparaíso. Cochrane 580. Teléfono 3372.

ROBERTO SALGADO GALLARDO
Criminalista. Alegatos Cortes. Asuntos civiles, militares. Estudio, domicilio: Bandera 667.

LISANDRO SANTELICES B.
Abogado. Compañía 1245. Teléfono 134.

HUBERTO YAÑEZ VELASCO
Agustinas 618. Teléfono 1614.

JULIO ZAMORA LARRAIN . ANIBAL VERGARA BARROS
Abogados. Amunátegui 550. 10 a 12.

CONTADORES

CONTABILIDADES
para mayoristas y minoristas.—Inventarios. — Balances. — Servicios económicos en domicilio rural, urbano, provincias. — Oficina "Chile" Delicias 2628. Casilla 3478. Teléfono 130. Estación. — Francisco Medel.

INGENIEROS

ALFREDO LEA PLAZA
Moneda 1168. Teléfono 1371.

RAFAEL TORREBLANCA
Oficina técnica: Galería Alessandri 30, Casilla 952. Teléfono 1349.

MEDICOS

Dr. ITALO ALESSANDRINI
Cirugía y ginecología. 1 a 3. Merced 322. Teléfono 3555.

Dr. AMENABAR OSSA
Oculista. Catorce años Europa, ocho años médico director Hospital de Ojos. Condado Stanford (Inglaterra) Merced 494. De 1.30 a 4. Teléfono 602.

Dr. CARLOS D. AGUIRRE
Especialista vías urinarias, venéreas sífilis. Carmen 191. De 5 a 7.

Dr. LEONCIO ANDRADE
Medicina interna. Rayos X. Merced 136, de 2 a 5. Teléfono 4528.

Dr. ALCAINO
Oído, nariz, garganta. Vías lacrimosas. Especialista Hospital Salvador y Niños. 3-5. Dieciocho 257. Teléfono 57.

Dr. ARNELLO
Cirugía anestesia general, venéreas. García Reyes 17. De 12 a 3. Hospital San Vicente 4-5.

Dr. ANIBAL ARIETA
Enfermedades niños. Consultas 1.30 a 2.30. Teléfono 1547. Huérfanos 1724.

Dr. BUNSTER
Médico Hospital San Juan de Dios. Asistencia Pública. Santa Rosa 33. Consultas: 2 a 3. Teléfono 3476.

ARTURO BARRAZA ARAYA
Médico cirujano
Especialmente vías urinarias, venéreas, sífiles. De 3 a 6. Puente N.o 557. Teléfono 4374.

Dr. BORQUEZ SILVA
Estudios Europa. Pulmón, corazón, estómago, intestinos. Rayos X, 3 a 5. Arturo Prat 80. Teléfono 19. Matadero.

Dr. RIFO BUSTOS
Estudios en Europa, medicina interna, preferentemente corazón estómago: 2 a 5. Cochrane 177.

Dr. BISQUERT
Vías urinarias, sífiles. Moneda 859. De 3 a 6. Casilla 2563. Teléfono N.o 953.

Dr. BRONFMAN
Estudios en Europa, cirugía, enfermedades señoras, venéreas, 2 a 5. Compañía 1463. Teléfono 3457. Teléfono domicilio 3086.

Dr. JULIO BUSTOS
Médico ciudad Santiago. Medicina interna. Niños sífilis. Recoleta 707. De 2 a 4.

Dr. ROBERTO BALTRA G.
Medicina general, vías urinarias. 1.30 a 6. Ahumada 11. Teléfono 170. Parque.

Dr. BARRENECHEA
Oculista y especialista en oídos, nariz, garganta (ausente).

Dr. BRAGA CASTILLO
Rayos X. Merced 136. Teléfono 393. Ausente Europa atenderá consultorio doctor Leoncio Andrade: 2 a 5.

Dr. MARIANO BAHAMONDE RUIZ
Cirugía y ginecología. Cochrane 66. 2 a 5. Domicilio: Delicias 1230.

Dr. HECTOR CORONA T.
Se dedica exclusivamente a exámenes de laboratorio. Delicias 368. Teléfono 2435.

Dr. RODOLFO CASTILLO
Oídos, nariz, garganta. De 3 a 7. Delicias 1164.

Dr. ALDO CONTRUCCI
Estudios Europa. Medicina interna. Sífilis. Agustinas 1729. 2.30 a 4.30. Jefe policlínico. Prof. Brockmann. Teléfono 3340.

Dr. LEON CHONCHOL
Medicina general. Rayos X. Sífilis, piel, venéreas. Consultas: 2 a 5. Serrano 34.

Dr. CASTAÑEDA IGLESIAS
Médico residente en Hospital Niños. Trasladóse Compañía 1889. Teléfono N.o 254. De 1.30 a 3.30.

Dr. CROIZET
Trasladóse Londres 25, entre Serrano y San Francisco. De 1 a 3. Teléfono 637.

Dr. EDUARDO CRUZ COKE L.
Medicina interna. Merced 205. De 4.30 a 6.30. Teléfono 4205.

Dra. JULIA CRAVERIA
Afecciones bronco-pulmonares, curación del asma. Consultas 1-3. Ejército 660.

Dr. E. LAVILA H.
Estudios Europa Medicina interna. Laboratorio: de 5 a 7. Nataniel 113.

DR. RODRIGO DONOSO GAETE,
médico Hospital Salvador. Medicina interna. Consultas de 3.30 a 5.30. Amunátegui 32. Domicilio Santo Domingo 1477. Teléfono 256.

Dra. JUANA DIAZ MUÑOZ
Especialista enfermedades señoras y niños. 4 a 6. Delicias 858. Teléfono N.o 1745.

Dr. RICARDO DONOSO
Enfermedades del corazón pulmón. Regresó de Europa, 2.30 a 4.30. Agustinas 619.

PROF. J. DUCCI
Regresó. Neurología y radiología. Monjitas 759, de 2 a 5.

Dr. DODDS
Cirugía, hueso, injertos óseos, cirugía cráneo-cerebral, de la médula y nervios. Estudios Estado Unidos. Europa, 21 de Mayo 578, a 5.

Dr. PAULINO DIAZ
De 1.30 a 4. Enrique Concha 42. (Entrada por Delicias o Erasmo Escala).

Dr. CARLOS DOREN N.
Enfermedades de señoras. Cirugía. Monjitas 536. Teléfono 2571. Consultas: 1 a 4.

Dr. DIMITSTEIN
Agustinas 1308, esquina Teatinos. Rayos X, medicina general, especialidad corazón, pulmón, estómago o hígado. 1-4. Teléfono 3848.

Dr ESPINA
Rayos X. Medicina interna. Estudios Europa. Delicias 1220, esquina Gálvez. Teléfono 2162. De 1.30 a 4.

Dr. JULIO ENCARA
Medicina interna, estómago, corazón, riñones, obesidad, 2-5. Compañía 2712.

Dr. FRANCISCO . WARDS
Estudios Europa. Vías urinarias. Teatinos ... De 2 a 4. Regresó.

Dr. FUENZALIDA CORREA
Cirugía, enfermedades señoras. Partos. De 2 a 3. Huérfanos 754. Teléfono 406.

Dr FUENZALIDA BRAVO
Profesor extraordinario. Enfermedades de niños. Merced 560. Teléfono N.o 721. 2 a 4.

Dr. ORTECILLA
Estudios Europa. Afecciones pulmonares y nerviosas. Rayos X. Tratamientos especiales de la tuberculosis; pneumotórax artificial, tuberculinoterapia, etc. Delicias 1626.

Dr. CARLOS GARCES BAEZA
Delicias 1276. Teléfono 2747
Exámenes químicos, bacteriológicos. Reacción Wasserman. Rayos X. Medicina interna. 3 1|2 a 5 1|2.

Dr. RICARDO GUNTHER
Ayudante Clínica Ginecológica Universitaria. Cáncer, aplicaciones de Radio. 2 a 4. Avenida España 696. Teléfono 253, Parque.

Dr. FELIX GROHNERT B.
Enfermedades de la piel, sífilis — venéreas
Luz ultra-violeta, radioterapia. De 2 a 5. Ejército 391.

Dr. ANIBAL JAEZ
Oídos, nariz, garganta. De 1.30 a 3.30. Merced 324. Teléfono 3555.

Dr. R. GLEISNER V.
Consultas de 4 a 6. Medicina interna. Histopatología. Castro 26. Cas. 2564.

DOCTOR GIANELLI
ESTUDIOS EUROPA
SIFILIS—PIEL—VIAS URINARIAS
21 de MAYO 562
CONSULTA de 2 a 6

Dr. GLEIN
Estudios Europa. Cirugía y Ginecología. San Martín 509. 2-4. Teléfono 2860.

Dr. ENRIQUE GONZALEZ H.
Estudios Europa, especialmente estómago, intestinos, hígado, diabetes, obesidad, reumatismo. Ejército 644. De 1 a 2.30.

Dr. GARCIA COLLAO
Estudios Europa. Ojos, oídos, nariz y garganta. San Antonio 148. De 4 a 6.

Dr. GUSTAVO GIRON L.
Cirugía y Ginecología. Brasil 32. Teléfono 1126. De 2 a 3.

Dr. VICTOR M. GACITUA
Partos. Enfermedades señoras. Trasladóse, Merced 312. 2 a 4. Teléf. 976.

A. ICAZA BARROS
Médico cirujano
Santo Domingo 739. Teléfono 2309.

Dr. ALEJANDRO INFANTE
Médico Jefe Policlínico. Niños Hospital Salvador, 2 a 5. Delicias 253.

Dr. AGUSTIN INOSTROZA
Cirugía general, especialmente de niños, sífilis, 4-6. Puente 583.

Dr. EDUARDO DE RAMON
Regresó de Europa. Cirugía, enfermedades señoras, 1 a 3. Agustinas N.o 1606. Teléfono 2623.

Dr. JORDOW
Estudios Europa. Cirugía y Ortopedía. Adultos, niños, 3-4. Santo Domingo 1523.

Dr. KORNER ANDWANTER
Estudios en Estados Unidos. Cirugía, ortopedia Consultas: 1-4. Santo Domingo 623.

INSTITUTO RADIOLOGICO
Radioscopia, radiografía, radioterapia, aplicaciones radium.
Dr. ADOLFO KAPLAN
Estudios Estados Unidos y Europa, Compañía 1429.

Dr. TEODORO LEIBLE
Enfermedades nerviosas. Medicina interna. Aplicaciones eléctricas: Lunes, Miércoles, Viernes, 5-7; Martes Jueves, Sábado, 2-4. Olivos 794.

Dr. H. LEA PLAZA
Estudios en Europa. Compañía N.o 2115. De 2-5. Compañía 2115.

Dr. LABRA LETELIER
Nariz, garganta, oídos. Consultas: de 1 a 5 Compañía 1361.

Dr. ARMANDO LEON I.
Cirujano. Compañía 1900. Martes, Jueves, Sábado, 1-3. Teléfono 3346.

Dr. LOIS
San Pablo 1236. Medicina general. Vías urinarias, sífilis. De 1 a 4.

Dr. LAVAL
Medicina interna. Amunátegui 24. De 1-2. Domicilio: Cochrane 346.

Dr. MEZA OLIVA
Estudios Europa. Medicina interna. Sífilis, 4-6. Dieciocho 268. Teléfono N.o 1769. Domicilio: Vicuña Mackenna 955. Teléfono 9, Santa Elena.

Dr. MOORE FUENZALIDA
Enfermedades señoras. Cirujano Hospital San Borja. 1.30 a 3.30. Vergara 156. Teléfono 074.

Dr. MUÑOZ VALENZUELA
Médico residente Hospital Niños. Enfermedades niños. Matucana 303. De 2 a 5.

Dra. CORA MAYERS
Médico - Cirujano
Regresó de Estados Unidos. Especialista en niños. Luz ultra-violeta. Ahumada 49. Teléfono 711.

Dr. ITALO MARTINEZ
Oculista
Regresó de Europa. Ahumada 17 Consultas: 3 a 5.

Dr. JUAN MARIN R.
Cirugía general. Enfermedades niños. Delicias 1164. De 3 a 4.30 Domicilio: San Diego 1843.

Dr. MORALES BELTRAMI
Medicina general. Especialmente niños. Catedral 2257. De 1 a 2.

Dr. JUAN MONTENEGRO M.
Enfermedades de niños. Compañía N.o 1770. Teléfono 2120. De 2 a 4.

Dr. OSCAR MELENDEZ
Medicina interna. Sífilis. Merced N.o 773. De 3-5. Domicilio: Sazié 2007. Teléfono 2246.

Dr. MALBRAN
Enfermedades mentales y nerviosas. De 2 a 6 San Antonio 534.

Dr. MANUEL MORENO
Medicina general. Particularmente pulmón, estómago, intestino. Tratamiento especial, tuberculósis pulmonar. Estudios Europa. San Francisco 155. 2.30 a 4.30.

Dr. LUIS OPAZO P.
Jefe Policlínico Niños. Universidad Chile. Compañía 3007. Teléfono 48. Estación.

Dr. OHLBEICH
Titulado Alemania y Chile. Medicina interna. Enfermedades niños. Teléfono 332. Catedral 1488. De 2-4

Dr. M. NUÑEZ ZAMORA
Martes, Jueves y Sábado, 2-6. Matucana 280. Teléfono 291, Estación.

Dr. ORREGO PUELMA
Médico Hospital San Juan de Dios. de 1.30 a 2.30. Agustinas 1314. Teléfono 1217.

Dr. PANTOJA
Corazón, pulmón, estómago, sífilis. Delicias 1276. 2 a 4. Teléfono 3747. Santo Domingo 1036, 6 a 8. Teléfono 574.

Dr. MARCIAL PARADA
Oídos, nariz, garganta. De 3 a 5. Santo Domingo 831. Teléfono 1859.

Dr. A. CUSTODIO POBLETE
Medicina interna y niños. Recoleta 55. De 1 1|2 a 3 1|2. Teléfono 4365.

Dr. DAVID PULIDO I.
Enfermedades niños. Santo Domingo 1790. Teléfono 2152. De 1 a 4.

Dr. PRUNES
Estudios Europa. Jefe Clínica, piel, sífilis. Venéreas. Merced 490. Casilla 2896.

GUILLERMO PUELMA
Médico-Cirujano, 171 Avenida Vicuña Mackenna. Ausente en Europa.

Dr. OSCAR PERALTA
Medicina general señoras, 3 a 4.30. Prat 672. Teléfono 194. Matadero.

Dr. ALBERTO PANATT
Médico jefe Policlínica Profesor García Guerrero, Pulmón, corazón, estómago, hígado. Rayos X. Teléfono 1211. Huérfanos 1819. De 2 a 4.

Dr. ALBERTO RAHAUSEN
Carmen 47. De 4 a 6. Teléfono 2022. Riquelme 47. De 1 a 4. Teléfono N.o 1042.

Dr. AQUILES RIVEROS
Graduado en Bruselas. Partos señoras, Medicina general, Consultas: 1-5, en su Sanatorio, Av. Matta 586. Pensionado para partos, operaciones, medicina, aislamiento y curación, nervios, morfinómanos. Teléfono 97. Matadero.

Prof. ALEJANDRO DEL RIO
Enfermedades de oídos, nariz y garganta. 194 Miraflores Consultas, a hora fija diariamente (salvo los Sábados), de 2 a 5. 10-M

Dr. JOEL RODRIGUEZ P.
Estudios Europa. Medicina interna. Especialidad estómago, intestinos. Rayos X. De 2 a 4. Amunátegui 559. Teléfono 2810.

Dr. CESAR RODRIGUEZ LEON
Medicina interna general. Adultos y niños. 2. Catedral 2607.

Dr. DEL RIO GUNDIAN
Medicina interna. De 3 a 4. Trasladóse: Santo Domingo 2064. Teléfono 4333.

INSTITUTO SANITAS
AGUSTINAS 1955
Laboratorio, autovacunas, radioscopias, terapia de radium y de Rayos X. Luz ultra-violeta, aplicaciones eléctricas, inhalaciones de radium, baños de ácido carbónico, diatermia.

Dr. STOLLING
Oculista. Médico recibido Alemania y Chile. Compañía 1392. De 3 a 6.

Dr. SUAREZ ALVAREZ
Oculista, Jefe clínica oftalmología, Compañía 1480. De 1-2 y 5-6.

Dr. SANTANDER
Estudios Europa, Corazón, riñón, sífilis. Rayos X. Laboratorio: Alameda 2131. De 3 a 5.

Prof. Dr. SOTO PARADA
Laboratorio clínico. Moneda 1035. De 3 a 6.

Dr. CRISTOBAL SANZ
Estudios en Europa. Afecciones médico-quirúrgicas de abdómen. Especialmente estómago, sífilis, Rayos X. De 3 a 4. Agustinas 1889. Teléfono 3098.

CARLOS SEAMAN
Médico-cirujano. Consultas: 1.30 a 4. Trasladóse Delicias 885.

O. SCHWARSENBERG TH.
Médico-cirujano. Enfermedades de niños. De 2 a 3. Santo Domingo N.o 1523.

Dr. SCROGGIE
Especialidad enfermedades de niños. Jefe de la clínica de niños. Universidad de Chile. Consultas: de 2 a 4 P. M., Claras 490.

Dr. G. P. VIDAL S.
Delicias 2696. Teléfono 245. Estación. Consultas: 5 a 6.

Dr. MARCO A. SEPULVEDA
Laboratorio: Bandera 736. Teléfono 233. Exámenes completos sangre, orina, esputos, etc. Cultivos autovacunas. Abierto a toda hora.

Dr. ROBERTO JARAMILLO
Ejército 707. Teléfono 142, Parque.

Dr. KELLUMUTH SIEVERS W.
Médico cirujano. Domicilio: Molina 672, San Antonio 275. De 2 a 3 1|2.

Dr. CLAUDIO SALAS R.
Compañía 1851. Teléfono 727: Ginecología, Cirugía, Sífilis. Consultas: de 1 a 3 P. M.

Dr. TORRES TORRES
Jefe Clínica, Prof. Korner. Enfermedades internas y cirugía. Catedral 1249. De 2 a 5.

Dr. VEGA MACHER
Exclusivamente pulmón. Nataniel 109. De 2 a 2.30. Lunes, Miércoles y Viernes.

Dr. J. M. VERGARA KELLER
Regresó de Europa. Partos, ginecología. Agustinas 828, De 2 a 4. Teléfono 2855.

Dr. RAUL VENTURA JUNCA
Médico Hospital Salvador: Medicina interna. Corazón y sangre. 4.30 a 6. Monjitas 859 Teléfono 3828

Dr. VILLAGRA
Estudios Europa. Unicamente pulmón. Rayos X. 2-6. Dieciocho 437-A. Teléfono 134 (Parque).

Dr. JAIME VIDAL OLTRA
Ex-Director Sanatorio San José. Pulmón, corazón, tubo digestivo. Laboratorio, 3 a 5. Trasladóse Catedral 1433.

Prof. Dr. VARGAS SALCEDO
Exclusivamente cirugía. Trasladóse Compañía 2499. Teléfono 1060. Martes, Jueves, Sábado, 2 a 5.

Dr. VICUÑA HEREDOSO
Jefe Clínica Servicio Prof. García Guerrero. Hospital San Vicente. Medicina interna. Especialmente, enfermedades del corazón. Martes, Jueves, Sábados. 3.30 a 4.30. Almirante Barroso 270. Teléfono 1053.

Dr. YAÑEZ G.
Estudios Europa Piel, sífilis, venéreas. Trasladóse. Delicias 865. De 4 a 6. Casilla 618.

Dr. WAUGH ALDUNATE
Estudios Europa. Especialmente enfermedades internas. Venéreas, Sífilis, Reacción Wasserman, 3 a 4. Compañía 1853.

Dr. WEINSTEIN
Estudios Europa, enfermedades de la piel, sífilis y venéreas, radioterapia y luz ultra-violeta. — Agustinas 1357. De 2 a 5.

Dr. WIREN
Oídos, nariz, garganta. Compañía 1606. De 2 a 3.

DENTISTAS

Dr. CERDA LOPEZ
Dentista, especialidad Coronas y puentes. Riquelme 47. Teléfono 1642.

Dr. CLODOMIRO CONTRERAS
San Antonio 451. Teléfono 3692. Horas, 9-11 y 3-6.

LUIS PLAZA
Diez años Jefe Clínica Prof. Valenzuela Basterrica. Extracciones difíciles. Serrano 42. Bajos, próximo Delicias.

JUAN FERRARI C. y M. VALDIVIESO MORALES
Dentistas San Antonio 830.

Dr. A. DE LA PUENTE
Trasladóse: Catedral 1280. Larga práctica. Dr. Valenzuela Basterrica.

D. MACUADA UGALDE
Dentista. Bandera 60. 9 a 12 y 2 a 6.

FORTUNATO ENCINA
Especialmente puentes, placas, coronas, extracciones. Ahumada 56.

Dr. GALLARDO GONZALEZ
Estudios en Filadelfia. Consultas diurnas y nocturnas. Echaurren 26. Regresó.

PEDRO MENDEZ
Estudios Estados Unidos, Europa, Honorarios moderados. Regresó. — Huérfanos 782.

ALFREDO MUÑOZ LOBOS
Extracción sin dolor. Sombreromo, puentes, placas. Tratamientos rápidos. Compañía 1852.

WENCESLAO MUÑOZ L.
Dentista. Tratamientos rápidos. Extracciones sin dolor. San Diego 448.

C. VALENCIA COURBIS
Ayudante Escuela Dental. Operaciones indoloras. Teatinos 50.

ARMANDO MORA
Dentista. Trasladóse a ...

GERMAN UGARTE
Dentista. Trasladóse ... 574.

ISAAC VARELA
Especialidad enfermedades ... tracciones difíciles ... tes, 2 a 5. Dieciocho ...

CLINICA DENTAL ... ZUELA BASTERRICA
Atendida por médico cirujano ... tro dentistas especialistas ... 47. Teléfono 1642.

VETERINARIO

SCHMIDT HERMANOS
Enfermedades animales ... Llamados domicilio. ... Teléfono 3649. De 9 a ...

ARQUITECTOS

RICARDO MONTANER ACEVEDO
Arquitecto. Edificio Arturo ... piso. Oficina 16.

OFICINA DE CONSTRUCCIONES Económicas y de ...
E. LEOPOLDO NAVARRETE
Morandé 67. Teléfono ... 380.

EDUARDO BARRIOS
Construcciones, transformaciones, reparaciones. Honorarios ... ciento. Huérfanos 1156.

MATRONAS

MATRONA BRAUN
Recibe pensionistas. Atiende ... micilio. Inyecciones, ...

Mme. M. FRAGANI
Matrona francesa. Trasladóse ... da Matta 72, entre Vicuña ... y Santa Elena.

SANA OSORIO DE GODOY
Matrona. Pensionado para ... partos y curaciones ... tencia a domicilio. Horas ...

TRASLADADO PARTO
Mercedes Rojas, matrona ... 930. Recibe enfermas, ... internas. Consultas toda hora.

CLINICA PRIVADA DE ... TRICIA
Señora Reyes, matrona ... establecimiento moderno ... por dos cirujanos, especialistas ... cido enfermas de todas ... país. Partos, precios ... sultas gratis. Esmeralda ...

PENSIONADO Dra. VIDELA
Recibe enfermas de provincias, días. Asistencia completa ... tos 50 pesos. Turnos ... San Diego 57.

ANA G. VARGAS BARRIOS
Partos. Recibe pensionistas. ... Americana 627.

MATERNIDAD PARTOS
Recibe pensionistas. Partos ... pesos. Curaciones, Consultas ... San Diego 267.

CARMEN TORO ...
Partos. Asistencia toda hora ... bo enfermas. Matucana 641.

MASAJISTAS

BLANCA ROA DOMINGUEZ
Masaje Médico, Masaje de ... Inyecciones. Ejecuta cualquier ... toda clase de tratamientos. ... tonio 281.

POMPAS FUNEBRES
Empresa Zenteno
ESTADO No. 17
TELEFONO N.o 4275
DELICIAS N.o 2584
TELEFONO N.o 524
Abierto día y noche.
Atendidas por
Carlos Zenteno Loyola

DEFUNCION
Habiendo dejado de existir nuestra querida hija y hermana,
María González Silva
Rogamos a nuestras relaciones se sirvan acompañar sus restos al Cementerio General hoy a las 4 1|2 P. M. El cortejo partirá desde el Hospital del Salvador.
Dionisio González. — Carmen Silva. — Carlos y José M. González y familia.

Ha fallecido nuestra querida hermana, cuñada y tía, doña
Quintina Valenzuela Alarcón
Rogamos a nuestras relaciones se sirvan acompañar sus restos al Cementerio General, hoy a las 2 P. M. El cortejo partirá desde su casa habitación, Chiloé 1827.
Víctor M. Valenzuela A. y familia, y Braulio Valenzuela A.

DEFUNCION
Ha dejado de existir, don
Exequiel Lavín Urzúa
Sus restos serán conducidos al Cementerio Católico, mañana Sábado a las 5 de la tarde, desde su casa habitación, Lira 170.
LA FAMILIA.

DEFUNCION
Ha fallecido nuestro querido deudo, el capitán
Enrique Veloz Sotomayor
del Regimiento Buin. Sus funerales se efectuarán hoy a las 4 P. M. El cortejo partirá de su casa habitación, Santa Mónica 2015.
LA FAMILIA.

DEFUNCION
Ha fallecido nuestro querido deudo don
Justo Alvarez Ramírez
Sus restos serán sepultados en el Cementerio General hoy a las 4 P. M. saliendo el cortejo del Hospital de San Juan de Dios.
LA FAMILIA

EXPRESION DE GRACIAS
Habiendo sepultado ayer los restos de mi inolvidable esposa y madre
ROSA Z. de OPAZO
Damos las más expresivas gracias a las personas que se dignaron acompañar sus restos al Cementerio General.
Manuel Opazo y familia.

DEFUNCION
Habiendo dejado de existir mi querida madre
CARMEN PRADO v. de ORTIZ
Ruego a mis amigos se sirvan acompañar sus restos hasta su última morada. El cortejo partirá de su casa habitación, Sotomayor 466, a las 3 P. M.
Su hijo, **Heriberto Ortiz P.**

Tintorería "La Selecta"
Tiñe en negro luto cualquier clase de ropa hecha.
TERNOS ..... $ 14.00
TRAJES SASTRE .. 12.00
BATAS 10.00
Teñidos garantidos entregables en el día.
OFICINA:
SAN ANTONIO N.o 102
Esq. MONEDA
TALLERES
LAS ROSAS N.o 2200

LUTOS
Encontrará usted el mejor surtido en plaza, en el
MANTO ELEGANTE
PASAJE MATTE 28
Especialidad en Tocas y Sombreros de Crepé y Georgette.
La casa no tiene sucursal.

UVA
Del país, terontel blanca y amarilla, vende
CHACRA "ANITA" El Blanqueado, camino San Pablo
Precios módicos; próximamente empezará la venta de uva cuyana.

PROPUESTAS PUBLICAS
Pídense propuestas públicas para la adquisición de 15,000 ejemplares del Registro diario para el servicio de las escuelas fiscales del país.
Las propuestas se abrirán en la Sección Almacenes de la Dirección General de Educación Primaria, el 17 del actual, a las 3 P. M.
Los interesados pueden consultar bases y antecedentes en la misma Sección.
El Director General de Educación Primaria.

FABRICA DE PLUMEROS "LA NACIONAL"
JUAN VICUÑA 1437 — SUCURSAL: AGUSTINAS 1036, AL LLEGAR A BANDERA
Visite nuestra sucursal, en donde usted encontrará un variado surtido de plumeros y toda clase de útiles de aseo. Trabajo garantido hecho a mano. Acepto pedidos de provincia.
NOTA: No compre en otra parte antes de consultar nuestros precios, en donde encontrará plumeros desde 0.80 centavos.
M-31

PROPUESTAS
Solicítanse por 40,000 juegos de herraduras.
Estas se abrirán en el Inspección General de Policías, (calle del Cerro N.o 143), el 16 del presente.
Bases en esta Oficina.
El Inspector General.
A—

CASA EN VENTA
Casa moderna, Arturo Prat, menos de dos cuadras Alameda, de valor de $ 160,000, se vende en $ 130,000 con facilidades, otra misma calle, casa nueva 53,000 pesos.
Tratar: SANTO DOMINGO 1145.
A—13

TYPIST
English-Epanish required; shorthand desirable. Male or female. Must be accurate.
State references, salary, etc.
CASILLA 3907

Fogonero
con práctica en calderos a viruta necesita Barraca
"LA REPUBLICA"
DOMEYKO 2354
A—12

AGRICULTORES
Se arrienda la hijuela primera "LAS CASAS DEL HUIQUE", superficie 680 cuadras regadas, 40 posesiones inquilinos, magníficos galpones de lechería, buenas casas habitaciones y dependencias. Por más antecedentes en la oficina
UKETA y Cía.
BANDERA 185 — CASILLA 1340
Para visitar el fundo, dirigirse a Estación Colchagua, JOSE M. BAEZA.

LINGUE
SECO DE 4 AÑOS
Gran existencia en 4x10, 3x10, 2x10, 1x10
Barraca y Fábrica "La República"
DOMEYKO 2354.—TELEFONO 182, PARQUE
A—12

Propuestas Públicas
Pídense propuestas públicas para dotar de local a las escuelas que a continuación se expresan, del departamento de Santiago, y por las rentas anuales que se indican, dentro del siguiente radio:
Escuela N.o 99. — Radio: Jofré, Maestranza, Santa Isabel y Tocornal. Renta: $ 4,500.
Escuela N.o 134.—Radio: Castro, Echaurren, Grajales y Domeyko Renta: $ 3,600.
Las propuestas se abrirán el 21 del presente, a las 15 horas, en la Sección Locales de la Dirección General de Educación Primaria, donde se darán los datos que se soliciten.
EL DIRECTOR GENERAL DE EDUCACION PRIMARIA
A—20

Concurso
Profesora de inglés
Se necesita una para desempeñar dos cátedras en la Escuela Normal de Preceptores de Limache, con un sueldo inicial de seis mil pesos ($ 6,000) anuales.
Las interesadas deberán presentar sus títulos y demás documentos que acrediten su competencia a la Visitación de Escuelas Normales antes del 15 del presente.
El Director General de Educación Primaria.
A—15

FERROCARRILES DEL ESTADO

ADQUISICION DE MATERIALES, UTILES DE ESCRITORIO, DE IMPRENTA, MAQUINARIAS Y HERRAMIENTAS, PARA EL CONSUMO DEL AÑO 1924

Las propuestas públicas por materiales, útiles etc. consumo de la Empresa durante el año 1924, cuyos porme... detallan en los cuadernos impresos (Grupos) que están a ... en la Secretaría del Departamento de Materiales y Almac... la Estación Alameda, serán abiertas en dicho Departam... las 3 de la tarde de los días que a continuación se indica... sus valores aproximados, los siguientes:

El 22 de Abril de 1924
Grupo N.o 25.— Materiales de alumbrado acetileno, equipo y material para soldadura autógena y eléctrica . . . . . 1...
" N.o 27.— Material para alumbrado eléctrico de locomotoras y equipo . . . . . 4...
" N.o 29.— Pernos, tuercas, remaches, chavetas y golillas . . . . . 2...
" N.o 30.— Pintura, barnices y útiles para pintar . . . . . 1...

El 6 de Mayo de 1924
Grupo N.o 33.— Repuestos para locomotoras, carros y coches . . . . . 1...

El 23 de Mayo de 1924
Grupo N.o 4.— Artículos de mercería . . . . . 1...
" N.o 6.— Bronce, cobre, plomo, zinc, laminados en barras y en planchas . . . . . 8...
" N.o 9.— Géneros varios y artículos de tapicería . . . . . 1...
" N.o 23.— Maquinarias . . . . . 7...

El 10 de Junio de 1924
Grupo N.o 21.— Herramientas en general . . . . . 1...
" N.o 26.— Materiales para alumbrado y fuerza eléctrica . . . . . 9...

Bases y antecedentes en la Secretaría del Departamento Materiales y Almacenes, en la Estación de Alameda.
Santiago, Octubre 8 de 1923.

Se solicitan propuestas públicas para el 24 de Junio ... por cambios y cruzamientos.
Bases y demás antecedentes en la Secretaría del Depart... de Materiales y Almacenes, en la Estación de Alameda.
Santiago 29 de Febrero de 1924.

Se solicitan propuestas públicas por relojes registrad... tiempo.
Bases y detalles en la Secretaría del Departamento de ... riales y Almacenes en la Estación Alameda.
Santiago, 9 de Febrero de 1924.

CONCURSO DE INGENIEROS APRENDICES DE TRACCION Y MAESTRANZAS PARA LOS FERROCARRILES DEL ESTADO

Abrese un concurso para proveer tres plazas de ... aprendices en la Maestranza Central de San Bernardo, ... ingenieros graduados en la Universidad de Chile, Universidad Católica, Escuela de Artes y Oficios y Escuela de Ingenieros ... Armada.
El aprendizaje manual dura dos años a través de todos ... talleres de la Maestranza. El primer año tiene el aspirante ... do 10.o, con $ 4,650 de sueldo, y el segundo año el grado 5.o ... $ 6,000. Una vez terminado satisfactoriamente el curso, el ... te queda agregado al Departamento de Tracción y Maestranzas ... el grado 5.o
El concurso, que versará especialmente sobre ... electricidad, tracción a vapor y cuestiones de cultura ... drá lugar el 22 de Abril en la Escuela de Maquinistas de la ... da Zona (antiguo local del Departamento de Materiales y ... nes), a las 2 P. M. precisas. Mayores informaciones e ... en el Departamento de Tracción y Maestranza (Sección ... del Personal), Agustinas 1260.

Se solicitan propuestas públicas para el 9 de Mayo ... por fierro para estayes y útiles de previsión de accidentes ... bajo de soldadura eléctrica.
Bases en la Secretaría del Departamento de Materiales ... macenes (Estación Alameda).
Santiago, 22 de Febrero de 1924.

LA NACION
Santiago, 12 de Abril de 1924

PREVENGAMOS LA MORTALIDAD DISMINUYENDO LA MORBILIDAD

El debate desarrollado en la última sesión de la Junta de Beneficencia de Santiago dió ocasión a que se expusieran hechos y se formularan propósitos que estimamos de positiva importancia. Y que atraen de un modo especial nuestro interés por su singular concordancia con los fines de regeneración racial de nuestra ya antigua campaña de salubridad y de estímulo de todas las actividades tendientes a la preservación de las fuerzas vivas del país.

Quedaron de manifiesto en él las dificultades materiales con que tropieza la Beneficencia, en todo el país, para la realización de su labor, debido principalmente a que los recursos de que dispone se están haciendo gradualmente más insignificantes en presencia del desarrollo de la morbilidad nacional, evidenciada en el número creciente de enfermos de todo género de males que acuden a acogerse a sus servicios.

Se hicieron además interesantes observaciones acerca del más terrible, el más doloroso azote social de estos tiempos: la mortalidad infantil. El señor don Ismael Valdés Valdés dió a conocer a este respecto algunos datos descriptivos de la labor del Patronato Nacional de la Infancia, y según los cuales la mortalidad infantil, que en la generalidad del país alcanza una proporción media de 33 por ciento, ha sido reducida entre los niños acogidos en el Patronato, a un 9 por ciento.

Por nuestra parte creemos que ambos fenómenos, el aumento de enfermos adultos y el trágico desarrollo de la mortalidad infantil, están estrechamente relacionados. Hay en ellos una ineludible interdependencia, e indudablemente actúan en ambos causas y concausas que conviene estudiar para determinar prontamente los procedimientos, principalmente preventivos, que ellas imponen.

Como la mayoría de los problemas de entidad nacional que nos inquietan en el presente, este de la sanidad pública y privada es de los que requieren una solución a fondo, que llegue a sus fuentes primitivas. Aún en el supuesto de que la Beneficencia dispusiera con largueza de medios para ampliar sus servicios hospitalarios y multiplicar y extender hasta los hogares menesterosos su acción curativa, no se alcanzaría con ello sino un resultado atenuante. La posibilidad de atender y curar a los atacados de enfermedades contagiosas y hereditarias, como la tuberculosis, la lúes y otras, no es precisamente un medio seguro de reducir las cifras de mortalidad infantil. Nada impide que esos enfermos en trance de curación tengan descendencia, la que llegará a la vida tarada íntimamente, predispuesta a ser presa fácil de cualquiera enfermedad. Es ahí donde la ciencia ha localizado la principal causa de la monstruosa mortalidad infantil que afrenta nuestro prestigio y mantiene estacionaria la población del país.

La Beneficencia debe en estas circunstancias reformar la finalidad de su cometido, concentrando principalmente sus esfuerzos en una acción preventiva. Fácil es comprender que una labor semejante está fuera de los medios materiales de la institución. Pero podría, con el concurso de los distinguidos filántropos, hombres de ciencia y personalidades políticas que la integran, servir de orientadora de la grande y enérgica obra de regeneración a que deben aplicarse sin demora todos los organismos del país.

Hay mucho mayor conveniencia en evitar las enfermedades infantiles que en curarlas. Esto último es más difícil, por otra parte; y disminuir la morbilidad y de consiguiente la mortalidad de los niños está en nuestra mano. Son múltiples los factores a que habría que acudir para conseguirlo, y la acción por desarrollar con tal objeto debería comprender al Gobierno como a las instituciones de Beneficencia; a los maestros de escuela como a los jefes de familia. Sería preciso realizar una intensa labor puericultural, y al mismo tiempo hacer fácilmente accesibles a las clases pobres los alimentos sanos y adecuados para la infancia. Sería también necesario estimular a los capitalistas a la producción en grande escala, y por tanto barata, de elementos alimenticios apropiados; en Europa y algunas ciudades americanas existen estas industrias, de cuya falta entre nosotros hemos oído a los médicos de niños dolerse en muchas ocasiones.

Hay una gran verdad, tal vez mayor y de más vastos alcances que los que en general se le atribuyen, en ese eufemismo "de trascendencia social", con que se denomina a determinadas infecciones, y que constituyen otro de los factores determinantes de la mortalidad de la infancia. Los lisiados, tuberculosos, paralíticos, insanos y degenerados que por millares acuden a hospitales y manicomios, son el doloroso testimonio de este aserto. Lo son también gran parte de los niños que, a razón de 33 por mil, mueren en el país antes de llegar al año de vida.

¿Dónde están las raíces del mal? ¿Cómo extirparlas? En estas dos preguntas está resumido todo el problema, cuyos factores será preciso ir a buscarlos en los hábitos de abandono de la mayoría de la gente del pueblo, en la miseria y su ignorancia, en la desaprensión de la juventud, y en la desaprensión no menor con que las autoridades civiles y municipales han contemplado hasta ahora este aspecto de la salubridad pública.

Hay voluntades firmes, hay mentes cultivadas y corazones altruístas ampliamente dispuestos a participar en la gran campaña de educación sanitaria que debe ser el punto de partida de la labor de salvación pública que impone la situación expuesta en la última sesión de la Junta de Beneficencia. Falta sólo que los Poderes Públicos se decidan a considerar la cuestión en toda su importancia, y sobre todo en toda su urgencia. Como un ejemplo bien gráfico y que nada tiene de exagerado, muchas veces hemos señalado en las vidas que siegan o frustran diariamente la ausencia de higiene doméstica, de puericultura y las enfermedades de trascendencia social, una pérdida equivalente a la que haría en las filas nacionales una sangrienta y mortífera batalla. Es una derrota sin gloria, sin estruendo militar; pero no menos alarmante ni menos efectiva como factor de debilitamiento del vigor nacional.

Nuestras estadísticas hospitalarias y esa sangría diaria de 60 o más niños menores de un año que epiloga el boletín cotidiano de defunciones del Registro Civil, nos recuerdan día a día la sentencia de un higienista norteamericano, que ojalá no sea confirmada en su terrible plenitud por la realidad nuestra.

"Las probabilidades de vida son menores en las ciudades que en las trincheras de la guerra."

VISIONES DE ARTE

por JEAN EMAR

LA COMPAÑIA RUSA DE DUVAN TORZOFF

Se ha dado en llamar arte menor este teatro ruso compuesto de pequeños números. Es tal vez menor porque sus números son pequeños y porque en ellos no se debate ningún problema social o psicológico de trascendencia. Sin embargo, al abandonar la sala de espectáculos, ¡qué deseos se sienten de que todas las manifestaciones artísticas fuesen "menores"! Sería el mejor modo de enseñar a las manifestaciones mayores" a hacer arte, puro arte.

Todo en este teatro ruso es sencillo. Parece que se hiciese alarde de dar tanta belleza con tan pocos materiales. Una canción antigua, una escena locál, una caricatura animada, un juguete de niño, todo y cualquier cosa, de esas cosas que por hallarse demasiado cerca de nuestra vida diaria dejamos de percibirlas, bastan a un artista ruso para hacer una obra toda de belleza y de frescura. Es lo que todos sabíamos y veíamos desde niños—la porcelana de Sevres, de nuestro salón, los soldaditos de madera que han llenado nuestra infancia, el organillero ambulante, la gavota, etc., y que considerábamos al margen de las grandezas teatrales,—lo que vemos, de pronto subir al proscenio trasfigurado por la concepción de un artista. Y nuestro encanto artístico es tan grande como nuestro estupor al fijarnos que había tantas bellas cosas en la vida que el ojo soberbio de las Artes no se había dignado mirar.

¡Qué sencillo es el arte! Es lo que siempre he pensado al salir de la "chauve Souris" de París, del "Blaner Vogel" de Berlín, de la compañía de Duvan Torzoff, ¡Cualquiera podría hacerlo! En todo caso todo el mundo debiera tratar de hacerlo. Pues en resumen— he seguido pensando—sólo se trata de querer mirar con cariño, con amor todo cuanto pasa ante los ojos y querer soñar con dulzura todo cuanto nos cuentan de los buenos y hermosos tiempos pasados. No es más. Por eso encuentra igual encanto en este espectáculo el anciano y el niño, el hombre y la mujer, el intelectual y el iletrado, el burgués y el anarquista. Hay teatros para algunos. Hay teatros en que el hombre culto se admira mientras el pueblo ronca; los hay en los cuales los calaveras ríen mientras las mujeres se escandalizan; otros en que el pueblo aplaude mientras los refinados protestan.

Al arte menor ruso le ha tocado la hermosa misión de unir a todos los hombres en una misma admiración, de unirlos en la belleza, de demostrarles que ante una visión hermosa las diferencias que nos separan no son tan hondas, pues en el fondo todos los seres tienen—en actividad o en estado latente, exaltado o adormecido—el instinto de purificar la vida con el arte. La manera de llevar a la realidad esta purificación, sólo algunos, muy pocos, la conocen. Mas cuando dan a ver los resultados, todos los demás aplauden a un mismo tiempo como agradecidos de ver por fin realizado lo que en ellos no era más que un sueño inconexo y nebuloso.

¡Qué sencillo es el arte! Sin embargo en este arte sencillo, ¡qué de dificultades vencidas como en el arte más complejo!

Desde luego una justeza admirable, sorprendente. Los que han hecho arte ya sabrán cuán difícil es hacer una obra cualquiera, a la que nada se le pueda quitar, nada se le pueda agregar sin deformarla. Sabrán cuán difícil es decir justa y únicamente lo que hay que decir, impedir que se mezclen en la pluma o el pincel, frases o pinceladas que habrían podido, en rigor, decirse si la obra de arte no fuese algo nítidamente delimitado. Los rusos vencen este escollo con tal soltura que uno ni siquiera percibe la existencia del problema.

Pero basta pensar en cualquiera de sus cuadros. Medio minuto más, serían demasiado largos; medio minuto menos, demasiado cortos; algún gesto un poco más marcado, y habría sido demasiado violento, eclipsando a los demás gestos; un poco menos marcado y se correría riesgo de no ser visto en el total. Ni una actitud en los actores; ni un color en el decorado; ni una nota en el canto, que no se subordinen a la unidad, digamos a la construcción de cada cuadro. Y el telón cae, cae diez o más veces por noche, y cada vez que cae es un nuevo triunfo, pues cada vez ha caído justo en el momento en que ninguna otra cosa habría podido suceder. Así, el telón recuerda a todos los artistas la necesidad de limitarse, de no embriagarse en su propia obra diluyéndola.

¡Grandes artistas estos rusos! ¡Hermosa compañía esta en que no existe el corista mediocre ajeno al arte, el figurante ridículo, y en que cada actor siendo un verdadero artista, ya hace un primer rol como ya se eclipsa a un rol secundario para la perfecta realización del total!

Gracias a Duvan Torzoff y a su compañía magnífica nos es dable ver arte, arte puro, nada más que arte.

J. E.

DON KARLOS NEWMAN

por JORGE GUSTAVO SILVA

En cierto día del pasado año, unos cuantos automóviles ascendían, dificultosamente, hacia uno de los cerros que rodean e integran a la población tan luminosa y pintoresca, de Viña del Mar.

Iban en desempeño de una fúnebre misión; iban en busca de un cadáver a quien acompañar, en el silencio de los entierros privados, sin estruendo de músicas ni ditirambos oratorios, al lejano Cementerio.

Bajó el callado cortejo.

Un largo desfilar en dirección al Puerto, por el camino que el mar orilla; otra ascensión, en pleno poblado; y, luego... la necesaria dispersión.

Habíase así verificado el sepelio de don Karlos Newman, uno de los hombres más originales, más libres, más sabios, y, sin duda, más generosos, que han visto la luz en este país.

Británico de estirpe, don Karlos Newman nació, creció y murió individualista, rebelde a todo prejuicio social, a toda coerción jurídica, a toda dommática imposición, así procediera ésta de una Religión cualquiera o de cualquiera terrena Autoridad.

Por eso se le tuvo por raro y singular; por eso, mirábasele con desvío; por eso fué la del aislamiento—aislamiento con respecto al vulgo—su atmósfera habitual.

Pero ese **spenceriano** que no sólo leía a Spencer sino que, además, lo vivía plenamente — entre otras razones, porque podía darse ese superior placer, es decir, porque podía impunemente desafiar las iras y despreciar las mofas de la sociedad—no era un puro sibarita disfrutante de la existencia material.

Dotado de una poderosa capacidad intelectual, ávido de saber, leyó, estudió, viajó, experimentó en el Laboratorio, llevó a cabo investigaciones científicas personales, dotó bibliotecas, fundó y sostuvo revistas, hizo traducir y editar obras notables, escribió él mismo numerosas obras de alto mérito, protegió a artistas y estudiosos, dió con mano abierta y abierto corazón.

Aparte de las publicaciones sobre sus trabajos originales de orden químico—en que su nombre se ve asociado frecuentemente al de otro eminente hombre de ciencia, el profesor don Arturo E. Salazar—, hay que recordar sus estudios sobre el feminismo (el señor Newman fué uno de los primeros y mejor preparados propugnadores del feminismo en Chile), y sus **Notas Sobre la Pena de Muerte**, que revelan su criterio emancipado y agudo, su irreductible lógica de sociólogo y criminalista.

En el orden del fomento de la publicidad periódica, es bien sabido que el señor Newman fué el fundador y sostenedor, entre otras, de una de las publicaciones más dignas de aprecio que se han editado entre nosotros: **Chile Moderno**.

Ese hombre solitario, ese individualista a ultranza, ese escéptico que se pasaba los días y las noches entre los libros de su Biblioteca—acaso la mejor biblioteca particular de Chile—, y el frasquerío y los matraces de su Laboratorio de Química —sin duda el mejor Laboratorio particular de Chile— tuvo una pasión, una pasión de espíritu progresista: **la reforma de la ortografía castellana**. Y se convirtió, poco, a poco, seguramente a pesar suyo, en el campeón de tal reforma. ¡Los extremos a que llegó el señor Newman para poner de relieve lo llógico de la ortografía académica o etimológica, y la lógica de la ortografía fonética, o, como él escribía, **rrazional!** ¿No se firmaba él mismo **Karlos**, con **K**, y no ha dejado colocada sobre la puerta de su propiedad rural de **Killota**, una plancha en que la llama **rrazionalmente, Finka Ando-**justificación en las raíces mismas

Pero ese jefe de la revolución ortográfica no era un fanático de su causa: si hallaba un placer espiritual en impulsar la reforma, no creía mucho en ella... "A mi juicio, escribió un día, la racionalización de la ortografía no se realizará, acaso, jamás; y ello, a causa, precisamente, de que el sistema que se propugna es el más racional y el más lógico".

Paradoja que sin duda halla su justificación de las raíces mismas del espíritu humano.

Cualesquiera que sean las críticas que se hayan hecho a las actitudes singulares del señor Newman, se ha de reconocer—y así ha de quedar constando en la historia de nuestro desarrollo intelectual,—que fué un hombre del más alto valer, como independencia de ánimo, como ilustración honda y varia, como colaboración eficaz al progreso de las ideas.

Al donar ahora su viuda, la señora Paulina Benard de Newman, a la Universidad de Chile, el Laboratorio y la Biblioeca de Ciencias del benemérito difunto, no hace sino prolongar más allá de sus días la acción progresista de él. Es cierto que él, estremoso **spenceriano**, rehuyó siempre todo contacto o concomitancia con el Estado; pero ¿quién sino el Estado—es decir, la Universidad de Chile; es decir, el profesor Salazar—podría guardar bien y aprovechar dignamente tan valioso tesoro?

J. G. S.

POR LA DIGNIDAD DE LA PRENSA Y LA CULTURA PUBLICA

por el Pbro. ALEJANDRO VICUÑA P.

Al comenzar estas líneas, no abrigamos la menor duda de que "La Nación" las acogerá hospitalariamente, aunque en esta oportunidad ellas envuelven una crítica para algunas actuaciones de ese diario. Conocemos la amplitud de criterio que informa a sus directores, y esa misma amplitud nos da plena confianza de que ese diario permitirá que se comente su actuación desde sus propias columnas y ante sus propios lectores.

Y vamos al caso, declarando previamente que comentamos este hecho, no porque constituya una novedad en la prensa de la capital, sino porque la corruptela de que vamos a ocuparnos invade por primera vez las columnas de "La Nación".

La polémica sostenida desde las páginas de "La Nación", por los señores Armando Jaramillo y Alejandro Rengifo, constituye a nuestro juicio un lamentable desvío de las prácticas y tradiciones de este diario.

Fué una sorpresa desagradable para nosotros, y nos restregábamos los ojos creyendo tener otro diario en nuestras manos, cuando leímos el primer artículo del señor Jaramillo, en respuesta a algunas burlas de Hilarión 2.o Rojas, colaborador de "El Diario Ilustrado".

En esa réplica del señor Jaramillo, y en los siguientes artículos de los contendores hubo un despliegue tal de conceptos y frases hirientes, que se hace difícil comprender porque "La Nación" ha prestado sus columnas para servir de parapeto a dos personas que desahogaban su ira o su desprecio en términos demasiado enérgicos.

Jamás "La Nación" ha favorecido la diatriba; antes por el contrario, siempre la cortesía y la moderación han sido su característica, lo que le ha granjeado el aprecio del público y un puesto de honor en la prensa santiaguina.

Se nos dirá que la responsabilidad de las firmas ahorra toda responsabilidad al diario; que era un compromiso para "La Nación" acoger la defensa del señor Jaramillo, y que una vez dado este paso, era un deber de justicia facilitar sus páginas al señor Rengifo. Todo eso podrá ser un atenuante, pero no justifica, el paso que lamentamos.

Nunca una firma, por respetable que sea, logra atraer sobre sí toda la responsabilidad de una publicación por la prensa. Fácilmente se comprenden los absurdos a que podría arrastrarnos la teoría contraria.

Un diario no es un hilo de teléfono, que puede transmitir sin mancharse los insultos y calumnias; no es un disco de gramófono, que con la misma fidelidad reproduce un canto de Caruso o el ladrido de un perro; no es un pedazo de tierra, que con la misma indiferencia consume la sangre de un mártir o de un asesino; no es una muralla abandonada, donde el apóstol escribe una sentencia de Cristo y el pilluelo un insulto de arrabal.

Nó, mil veces nó.

Un diario es una persona, una persona moral con derechos y deberes, responsable hasta de la última frase que aparece bajo la respetabilidad de su nombre; una persona que habla a muchos miles de oyentes, y cuya palabra puede alcanzar una influencia decisiva sobre los espíritus y sobre los destinos del país.

Por todos estos motivos el diario debe pesar sus palabras y rechazar inexorable cualquier frase o concepto que pueda significar incultura en la forma o desmedro de las personas. Sólo así mantiene el respeto que debe al público y que se debe a sí mismo.

Nada puede justificar entonces la publicación de artículos injuriosos: ni la firma responsable, ni la supuesta justicia de las apreciaciones, ni mucho menos la aceptación que esta clase de artículos encuentra en cierto público degenerado, que, a falta de corridas de toros o de riñas de gallos, gusta satisfacer sus instintos belicosos por medio de estas reyertas periodísticas, en que se cruzan insultos y apreciaciones malévolas y en que se desgarran la paz de los espíritus y la reputación de los contendores.

La prensa debe desempeñar un papel moderador en medio de las luchas políticas y sociales, y aún en las mayores tormentas debe conservar la serenidad del concepto y la pulcritud de la forma.

Comprendemos que este ideal es difícil de realizar en los días que atravesamos; pero, a la violencia moral, tan peligrosa como la violencia física y talvez de mayores consecuencias; a la sospecha temeraria, erigida hoy en árbitro de las acciones e intenciones; al apasionamiento de los ánimos, que no acierta a reconocer los valores de los hombres y de las cosas; a todos estos elementos desencadenados es preciso que la prensa oponga un dique infranqueable, en cuyo frontis los hombres exagerados y vehementes puedan leer esa palabra que resume toda la ciencia de la vida, de la política y de la cultura; esa palabra que don Julio Zegers silabeaba con intención infinita: **Mo-de-ra-ción.**

A ese solo precio la prensa llenará cumplidamente la misión de armonía y de cultura que debe realizar en medio de la sociedad.

En un pueblo como el nuestro, un tanto brusco y dado a la violencia, artículos de prensa como los que censuramos constituyen su placer y su ruina, lo confirman más y más en sus hábitos poco cultos y dan pábulo a instintos que debían desaparecer.

La clase dirigente, por su parte, pierde con estas diatribas los últimos restos de prestigio que conserva ante las clases populares, y la armonía general se ve dolorosamente perturbada.

Nada aconseja, pues, este género de publicaciones y todo parece indicar la conveniencia, la imprescindible necesidad de evitarlas a toda costa.

El mayor beneficio, la más señalada muestra de aprecio que la dirección de un diario puede otorgar a un hombre que solicita la inserción de un artículo injurioso es negarse cortésmente a publicarlo.

Así ganan el diario, el público y la cultura general. No olvidaremos añadir que también sale beneficiado el autor del artículo, quien tarde o temprano se habría arrepentido de un paso semejante.

Se nos dirá que estas apreciaciones huelen a sacristía y saben a sermón de cuaresma: no lo negaremos, pero nadie nos negará tampoco que es preferible el perfume del incienso al olor a pólvora que nos asfixia desde hace algunos meses.

Y para acentuar aún más el cargo que se nos hace, queremos rematar estas líneas con las instrucciones que León XIII dirigió a los obispos españoles el 3 de Diciembre de 1882, en que da algunas normas para la prensa católica, normas que son aplicables a toda la prensa civilizada:

"Tiene una grande importancia, " dice el Pontífice, que los que " defienden los intereses de la re" ligión en la prensa, y sobre to" do en la prensa cotidiana, si" gan la misma línea de con" ducta. La causa que defienden " es tan alta y tan bella, que im" pone a los defensores de la ver" dad y la justicia la observación " de numerosos deberes a los cua" les no pueden faltar. Los con" sejos que Nós hemos dado a las " asociaciones, los dirigimos igual" mente de los escritores ,exhor" tándolos a alejar toda discordia " con su dulzura y moderación. " Como nada es más contrario a " la moderación que las palabras " acerbas, las sospechas temera" rias, las insinuaciones pérfidas, " es necesario huír de ellas con " mucho cuidado, y tener horror " a todo lo que se les asemeje. " Una discusión, en que se trata " de los sagrados derechos de la " Iglesia y de la doctrina de la " religión católica, no debe ser " agria, sino calmada y llena de " moderación; es el peso de las " razones y no la violencia y la " aspereza del lenguaje lo que de" be dar la victoria al escritor. " Estas normas de conducta serán " muy útiles para descartar las " causas que impiden la perfecta " concordia de los espíritus."

A. V. P.

PARA PROFESIONALES

VENDEMOS 4 NUEVAS CASAS

En San Martín, un paso Alameda

Muy moderna, 14 por 30 metros, hall, salones, 4 dormitorios, 3 toilettes, etc. PRECIO: $ 200,000, a puertas cerradas y $ 165,000 sin muebles.

En Merced - esquina

Gran casa de todo lujo en altos, y tres casas de arriendo en bajos. 700 m2. PRECIO: $ 380,000.

En Manuel Rodríguez, primera cuadra

Gran residencia en bajos, de toda comodidad, 650 m2. Debe $ 80,000. PRECIO: $ 165,000.

Y en Monjitas una cuadra Plaza

Moderna de gran lujo con magníficas oficinas en bajos. Debe $ 110,000 Caja. Mide 840 m2. PRECIO: $ 380,000.

ALEJANDRO GREENE CRUZAT
Sección Propiedades Urbanas
Oscar Greene Valverde & Jorge Guzmán Palacios
TEATINOS 86 — CASILLA 3722

OFREZCO EN ARRIENDO

DELICIAS, BARRIO ALTO. —Casa moderna en altos.— Consta de salón, comedor, escritorio, tres dormitorios, pieza toilette y dependencias. Canon: $ 500.

CONCHA Y TORO, casa en altos recién construida.—Consta de salón, escritorio, comedor, hall, 6 dormitorios, 3 piezas de toilette instaladas, y dependencias. Terraza. — Canon: $ 833.

MONEDA, próximo a Teatinos.— Casa en bajos.— Consta de once piezas, patio, pieza de baño, cocina, parrón, gallinero y dependencias.— Canon: $ 900.

PARQUE FORESTAL.— Casa en tres pisos. Consta de salón, hall, escritorio, costurero, 3 dormitorios, pieza de toilette, cocina, dependencias, subterráneo.—Canon: $ 1,500.

CARLOS OSSANDON B.,
168 - BANDERA - 168
Horas de Oficina: de 9 A. M. a 12 M., y de 2 a 5 P. M.

MISTERIO

SE VENDE
CINEMATOGRAFO ALEMAN recién traído, objetivo Busch, especial para teatro y proyecciones de conferencia.
Verlo y tratar:
SAN ANTONIO 57
A—12

Talaje
Potreros alfalfados de la 1.a clase
HACIENDA "LA PATAGUILLA"
Dirigirse al Administrador en la Hacienda o
TELEFONO 10, CERRILLOS

Matrimonio
honorable, sin familia, solicita pensión para el primero de Mayo, en casa familia honorable, prefiere comida sana. Pormenores, precio y situación
CLASIFICADOR 212

LUBRICANTES
GIBBSOIL
USE, PIDA Y EXIJA

Ocasión, Góndola "Brockway"
Se vende en perfecto estado, con permiso recorrido Alameda y patente 1924.
DELICIAS 2456

Ilustramos aquí el modelo "Beacon". Hay otros dos modelos de Gillette, chapeados de oro, el "United Special" y el "College", que se venden también a precios populares.

¡¡IMAGÍNESE USTED!!

ESTA admirable navaja de seguridad Gillette legítima está ahora al alcance de todas las fortunas; aun el más modesto puede comprarla. Completa, en hermoso estuche forrado de terciopelo. Hay tres modelos populares a la venta en todas las tiendas del ramo, en todas partes—el "Beacon", el "College" y el "United Special". Surtido acabado de llegar de la fábrica.

Las navajas y hojas Gillette legítimas se venden en todas partes

Representante:
REA HANNA
CALLE BLANCO 1293.— Valparaíso

Viña San Pedro (J. G. Correa Albano)
Esta marca mas acreditada

Reclamos de Avalúos
PROPIETARIOS
PLAZO PARA RECLAMAR HASTA EL 30 DE ABRIL
Si ustedes se sienten perjudicados con el nuevo avalúo de su propiedad, ocurran a nuestro estudio, en donde les atenderemos a fin de obtener la correspondiente rebaja. Y en donde tendremos el agrado de evacuar cualquiera consulta que se nos haga sobre el particular.
RAFAEL MANDIOLA OVALLE,
Abogado
LUIS ALBERTO CASTRO
Morandé 291, Oficina 20, 2.o piso.— Teléfono 791, Casilla 1052

LABORATORIO CLINICO
— DEL —
Dr. Leonidas Corona T.
Delicias 868 — Teléfono 2483
Reacción Wassermann. Sección Química. Sección de Bacteriología.
Tratamiento de la bronquitis crónica.
AUTOVACUNAS

Cure usted su resfriado rápidamente tomando
OBLEAS LAPPONI

BARATURA y PERFECCION

Lindos corsés faja, modelos exclusivos, y calzado muy elegante. Precios, desde hoy, muy reducidos. Gran réclame.
LA FLOR DEL DIA
San Antonio 98, esquina Moneda

¡AUN TENEMOS TRIBUNALES DE JUSTICIA!

por ISMAEL EDWARDS MATTE

De nuevo ha vuelto a ponerse de actualidad el viejo y nauseabundo proceso de los albergues.

La Iltma. Corte de Apelaciones ha revocado una vez más las resoluciones absolutorias propiciadas por el ministro sumariante señor Horacio Hevia.

Mientras tanto el público olvida este proceso que tan apasionadas polémicas ha suscitado, y al que vanamente se ha pretendido echar tierra, para ser así consecuentes con la vieja costumbre criolla de hacer que el polvo del olvido cubra las incidencias afrentosas en que tanta participación han tenido los favoritos y válidos de los poderosos del día.

Dos años y medio hace que el Ministro de lo Interior don Ismael Tocornal, con energía que evoca el gesto que Portales tiene en el bronce, vigorosamente descorrió el velo que cubría el pudridero de los albergues.

Y comenzó la lucha entre los que pugnaban por hacer luz y los que a toda costa querían que dominaran las sombras.

Para acallar la protesta que en todas partes surgía contra los que cínicamente explotaban en su provecho las miserias de los albergues, se nombró un ministro visitador, para que instaurara el proceso.

Y se adormeció la opinión.

Creyeron cantar victoria los usufructuarios de los fraudes, sus amparadores y cómplices.

El ministro sumariante, dejándose llevar por el camino más fácil, por aquel que le concitaba menos odiosidades, dictó un fallo anodino que en buenas cuentas decía que no había pasado nada.

Los fraudes habían sido espejismos del Ministro de lo Interior.

Lo habido en los albergues eran meras incorrecciones.

Pero hubo un curioso que tuvo la impertinencia de hurgar en el expediente y de hacer presente a la Corte el resultado de sus exámenes; de decirle que las declaraciones que constaban en los autos se notaba claramente que provenían de un mismo y único origen, que se habían omitido en cambio diligencias capitales que evidenciarían los fraudes.

Fué la tercera sala la que hubo de pronunciarse acerca del sobreseimiento definitivo que propiciaba el Ministro sumariante.

Y los señores Abel Maldonado, Luis Molina y Carlos de la Fuente, que la formaban, por unanimidad acordaron que se volviera el proceso al estado de sumario y que se adelantaran las investigaciones para indagar lo ocurrido.

Esto fué en Marzo de 1922.

Volvió el proceso a sumario.

Veinticuatro eran los albergues que existían en Santiago.

Acerca de lo ocurrido en cada uno de ellos debiera haberse adelantado la investigación.

No fué así, sin embargo.

Mientras tanto el curioso impertinente, no queriendo ser burlado ni más tarde ser por nadie llamado calumniador, ofreció renunciar a su fuero parlamentario y se hizo parte en el juicio.

Al efecto, se querelló contra dos de los proveedores: contra don Miguel de Arbonies y don Enrique 2.o Contreras, palo blanco que tenía don Carlos Valdés Zavala.

Y siguió el proceso adelante.

No por cierto respecto a los veinticuatro albergues que existían en Santiago, sino solamente respecto a los dos contra cuyos proveedores se querelló el diputado majadero.

A qué recordar todas las múltiples incidencias a que el proceso dió lugar.

A qué traer a colación el fracasado intento de enviar como adicto militar a Viena al señor Gómez Solar.

A qué recordar la deliciosa incidencia que en la Cámara ocurrió, cuando destinado el señor Gómez por un Ministro de Guerra a un puesto activo en el propio Ministerio, se excusó de haberlo nombrado porque allí no tendría—dijo—tropa bajo su mando a quien corromper con su ejemplo.

Siguió la investigación: hubo asaltos y bofetadas, amenazas y puños crispados.

Siguió el proceso adelante.

Hubo un momento en que el diputado querellante solicitó del Ministro que declarara reos en méritos de los autos, a los dos querellados.

El Ministro se negó, y para justificar su negativa quiso asilarse en un resquicio de procedimiento.

Apeló el querellante.

Su desinteresado asesor jurídico alegó ante el Tribunal y la Corte por la unanimidad de sus miembros, revocó la resolución del señor Ministro en visita y dispuso que se pronunciara acerca de la petición de encargatoria de reos, que el querellante formulaba.

El Ministro sumariante hubo pues de pronunciarse; pero denegó la petición.

A su juicio no había méritos para encargar reo a nadie.

A su criterio no existía probado ningún delito.

Nuevamente apeló el querellante particular.

Esta vez fueron los ministros Astorquiza, Lagos y Lazo de la Vega los que hubieron de fallar.

Y ellos como los señores Maldonado, Molina, de la Fuente, Cortés, Bianchi y Dueñas revocaron lo dispuesto por el Ministro señor Hevia.

Y en su sentencia entre otras cosas dicen que "aparece justificada la existencia de actos de cohecho o soborno a los empleados de policía encargados directamente de la vigilancia y fiscalización de las provisiones, mediante el estipendio de dinero y efectos consistentes en alimentos que les procuraban los proveedores, por lo que hay mérito asimismo para atribuir a éstos la participación de autor en la ejecución de estos hechos".

Terminan declarando:

"Que los actos punibles enunciados constituyen los delitos prescritos en los artículos 248, 249, 250, 267, 268 y 405 N.o 3.o del Código Penal. Visto además lo dispuesto en el artículo 206 del Código de Procedimiento Penal, se revoca la resolución apelada de 27 de Noviembre último, escrita a fs. 577 y se declara que deben ser encargados reos los inculpados Miguel de Arbonies y Enrique Contreras y, en consecuencia se repone el proceso al estado de sumario a fin de adelantarlo tanto para estos efectos como para las demás medidas de investigación que procedan a fin de agotarlo hasta el completo esclarecimiento de los delitos antes expresados y de la responsabilidad que pueda afectar a los demás que hubieren participado en su ejecución".

Entre tanto cabe recordar que en todos los diarios del 17 de Noviembre de 1921 vió la luz pública una exposición del ex-Prefecto de Policía que muy en alto aseguraba que "asumía toda la responsabilidad" de lo ocurrido en los albergues y que "ponía a las órdenes del Gobierno, no sólo su cargo de Prefecto, sino también su situación militar".

Pues bien, el ex-Prefecto de los albergues es hoy, vergüenza da decirlo, Jefe del Regimiento "Esmeralda" de guarnición en Antofagasta.

Cabe todavía recordar que antes de ser destinado a ese cargo de confianza, por determinación del Presidente de la República y del entonces Ministro de Guerra, teniente-coronel Ewing, el señor Gómez Solar había sido incluído en la lista de selección de oficiales del Ejército.

Todo esto, pasando por encima del Consejo de Generales.

Cuando se ven estas miserias, cuando se ve que manejan Cuerpos del Ejército, los que debieran estar en la cárcel, duelen las entrañas del alma y—coraje da decirlo—se siente cierto rubor de haber nacido chileno.

Pero sea cuales fueren los vientos que soplen sobre la Patria, mientras haya Tribunales, modestamente por mi parte contribuiré a que no queden impunes fraudes tan abyectos y cínicos como fueron los habidos en los albergues, en que de tan burda manera se explotó la miseria de tanto desamparado.

I. E. M.

AL MARGEN DE LA ULTIMA CAMPAÑA ELECTORAL

II

por JUSTUS

LA ESTERILIDAD DE LA VICTORIA...

El Excelentísimo señor Alessandri llegaba a la Presidencia de la República después de una de las campañas más agitadas y más apasionadas de la historia chilena. Subía empuje por la corriente democrática, encarnada en la Alianza Liberal, después de uno de los triunfos más brillantes y en apariencia más decisivos de nuestra vida política. Los unionistas lo habían combatido sin pararse en barras ni detenerse en medios. La elección Presidencial había sido ejecutada en medio de una batalla a sangre y fuego en la cual el Ministerio Puga Borne no se anduvo por las ramas: nombró ciento ochenta jefes, coroneles, mayores, capitanes, en el carácter de Comandantes de Armas, por todos los pueblos de la República; cortó las comunicaciones telegráficas, sometiéndolas a la más estricta censura, con lo cual trataba de llevar el desconcierto a las filas alessandristas, mientras los unionistas disponían de todos los elementos oficiales y de fuerza pública, sin limitaciones ni condiciones. Esto era lo que entendían ellos, entonces, como el discreto ejercicio de la libertad electoral en el país. Saqueábase y destruíase el local de la Federación de Estudiantes, mientras sus miembros, perseguido a tiros por corchetes y por policías, se escapaban por los tejados. El señor Santiago Labarca era espreguido a tiros por corchetes y por autoridades policiales, y numerosos jóvenes eran arrastrados a las cárceles en ese régimen de constitucionalidad ejemplar y modelo, amparado, paternalmente, por la mayoría de los señores senadores. Por todas partes se practicaban fraudes y se falsificaban elecciones para arrebatar al señor Alessandri su victoria. Pero no pudieron conseguirlo, pues el triunfo del Excmo. señor Alessandri, conseguido luchando de oposición en contra del Gobierno, fué debido al empuje irresistible de las corrientes democráticas que se abrían camino en Chile.

Más, la victoria en la campaña Presidencial era solamente el primer paso. De nada valía si no le era dado realizar el programa, que apasionaba a las muchedumbres, llevándolas a todo género de sacrificios, movidas de fanatismo ciego. La Unión Nacional pudo contemplar el triunfo del Excmo. señor Alessandri, después de haberle resistido por todos los medios que encontrara a mano, tratando de escamotear su victoria hasta en las Salas del Congreso. Luego, no pudiendo negarse por más tiempo a reconocer esa victoria, se inclinó, en apariencia, para tratar de escamotearla en el recinto del Senado, en donde tenía mayoría con los votos de media docena de senadores aliancistas que se habían pasado a las filas de la Unión Nacional, para impedir la Presidencia del Excmo. señor Alessandri.

¿Cómo pudo éste, alcanzar la victoria, cuando tenía en contra suya fuerzas hasta entonces invencibles: la fuerza de la máquina administrativa de Gobierno, la fuerza de cohesión de las altas clases que habían gobernado a Chile durante un siglo entero; la fuerza de los capitales y de las riquezas; de la mayoría de las comunas, de sus policías y señores feudales, de los hijos y nietos de Presidentes, de los advenedizos con humos de marqueses, y de todo el Salón Colorado y del Salón Verde del Club de la Unión?

Porque el señor Alessandri llegaba en representación del movimiento democrático irresistible, encarnado en la Alianza, y que correspondía a fuerzas sociales nuevas. Porque el país estaba cansado del desgobierno y de la anarquía parlamentaria, del infinito subir y caer de Ministerios, sin tradiciones ni acción continua y eficaz. Se deseaba estabilidad, orden, arreglo en las finanzas, tranquilidad y concierto económico, definitiva conclusión y remate de todas nuestras dificultades internacionales. Se quería encarar de manera decisiva y firme nuestras cuestiones y problemas proletarios que la antigua oligarquía no había sabido comprender ni resolver.

Detengámonos un instante en este punto de las cuestiones llamadas sociales. Nuestros hombres de Estado del viejo cuño y tipo oligárquico, creían, con criterio sencillo, que con sólo negar su existencia, el problema quedaba resuelto. Las cuestiones sociales no existían, según ellos, en Chile. El pueblo se encontraba en Jauja, feliz y contento, lleno de comodidades con facilidades de vida y recursos de todo género. Dominaba el criterio económico individualista del "dejad hacer, dejad pasar". Durante cincuenta años se había permitido la depreciación continuada de nuestra moneda, y no se quería comprender la consecuencia terrible que de aquí nacía en la condición de nuestro pueblo y de nuestra clase media, con los salarios débiles y los sueldos escasos. La vieja clase directora ignoraba la acción tremenda de la ley económica denominada por Carlos Marx "Ley del bronce", según la cual existe un salario mínimo para satisfacer las necesidades más apremiantes de la vida, salario del cual no es posible bajar sin producir trastornos; ignoraba que el Estado debe resolver la necesidad de habitaciones higiénicas y baratas para el pueblo: debe limitar las horas de trabajo del obrero y vigilar el trabajo de las mujeres y de los niños; asegurar legalmente al obrero contra los accidentes del trabajo, etc.

El descenso de la moneda y del cambio internacional, menoscababa su poder adquisitivo. Por este solo hecho, sueldos y salarios se hacían insuficientes. De aquí provenían huelgas, justísimas en muchas ocasiones, y lucha entre el capital y el salario. Las vimos terribles en tiempo del Presidente Riesco, en que estuvo amenazada la propia capital de la República en 1905; las tuvimos sangrientas en Tarapacá y en Valparaíso; una de las plazas de Iquique fué regada con sangre de centenares de inocentes hombres. La vieja clase gobernante sólo sabía reprimir echando ametralladoras a la calle y poniendo regimientos en tiradores o cargando con su caballería. No comprendía que era necesario prever, siguiendo el sabio consejo del Presidente Sarmiento, en la República Argentina: "Prever es gobernar". Las avestruces, en el desierto, abren un hoyo y esconde la cabeza, con lo cual quedan convencidas de que nadie las puede ya ver. La misma política siguieron las clases directoras de la Unión Nacional y de la vieja escuela con la cuestión social en Chile.

Cuando el Excmo señor Alessandri subió al Gobierno, las viejas clases unionistas que no comprendían ni la nueva situación creada, ni los nuevos problemas, creyeron que su obra "de salvación nacional", como ellos la llamaban, consistiría en esterilizar el triunfo del señor Alessandri, y en combatir su Administración en todas las formas y en todos los terrenos. Comenzaron por echar sobre los hombros del nuevo Presidente, la pesada carga de todos sus errores económicos, financieros, políticos e internacionales.

Es interesante hacer un breve inventario de la herencia recibida por el nuevo Presidente y de las responsabilidades que se pretendía, y se pretendía aún arrojar sobre la Administración de la Alianza Liberal, prisionera del Senado desde 1921 hasta 1924.

Al término de la Administración Sanfuentes, la situación de la Empresa de Ferrocarriles del Estado era lastimosa. Carecía de material rodante, pues no había sido renovado en diez años: el estado de las líneas no era satisfactorio; el déficit del ejercicio acumulado en varios años, ascendía a cerca de ciento cincuenta millones, y se necesitaba una suma considerable para renovar el material, so pena de ver paralizado este servicio indispensable a la vida económica chilena.

Quedaba todavía un déficit de ciertos millones de vales de Tesorería, que debieron ser retirados y que no lo fueron por inconcebible distracción, algo como treinta y tantos millones.

Había otro déficit en los presupuestos de gastos públicos, debido a los enormes aumentos de sueldos de empleados públicos en los últimos tiempos—otros sesenta millones—sin contar el enorme incremento de gastos, debido a la Instrucción Pública Obligatoria.

Existía el déficit debido a la guerra emprendida en el papel—o sea la campaña de Tacna—comandada por el joven general o Ministro de Guerra en campaña don Ladislao Errázuriz.

A esto debe agregarse que en Inglaterra se había organizado el famoso Pool—en contra de nuestra industria salitrera—sin que los famosos gobernantes de la época clásica del "buen gobierno del antiguo régimen" se percataran de la existencia de seis y medio millones de toneladas de salitre sin vender en Europa, lo que debía producir y, en realidad produjo, una verdadera catástrofe financiera del Estado chileno y de toda la economía nacional.

La situación social era todavía más grave. Movimientos populares que comenzaron en las terribles huelgas de Santiago en 1906, de Iquique en 1912, de Santiago en 1914 y 1918 y 20 en Lota, Coronel y Curanilahue. El espíritu de las clases populares, en constante y creciente ebullición, desde hacía 20 años, se encontraba uniformado y organizado desde hacía tiempo, y había cobrado nuevos bríos por obra de la agitación mundial socialista con posterioridad a la guerra. Los unionistas, de vista corta o de larga mala fe, atribuían tales agitaciones a la acción exclusiva del señor Alessandri—candidato entonces—sin darse cuenta de que todo esto constituía un problema gravísimo que el candidato trataba de encauzar y resolver dentro del mejor ambiente para la paz pública y el bienestar social.

La situación internacional era gravísima, y de una trascendencia de que la opinión pública no acertaba a darse cuenta, pues los grandes estadistas del Antiguo Régimen nos habían dejado al borde de un abismo, en situación de todo punto semejante, respecto de los Estados Unidos de Norte América, como la que tuvo España en vísperas de la guerra del 98.

La opinión pública chilena, desde hace cuarenta años, ha tratado de llegar a una solución conveniente con el Perú, dentro de la inteligencia legítima del Tratado de Paz de Ancón, de 1883, que puso término a la guerra que con aquel país tuvimos. Había quedado por resolver en plebiscito el dominio definitivo de las provincias de Arica y Tacna, de "las cautivas", como en el Perú se las llamaba. Con ese objeto fué a Lima la misión Vial Solar en 1898; en 1905 el señor Lira, Ministro de Chile, quiso realizar el plebiscito, declarando el Perú, interrogado por el Ministro chileno, que no tenía el dinero estipulado en el Tratado como indemnización debida para el caso de triunfar en el acto electoral. Es decir, el señor Porras, Ministro de Relaciones Exteriores del Perú, reconoció, de manera oficial, que su país no podría cumplir con las estipulaciones del Tratado.

En 1898, se llegó al Protocolo Billinghurst-Latorre, que no fué ratificado constitucionalmente. Las negociaciones se prosiguieron largas y difíciles, con resistencias de parte del Perú a reconocer el derecho de voto en el plebiscito de los ciudadanos chilenos residentes en las provincias discutidas y de los extranjeros allí domiciliados. Los arreglos fracasaron por resistirse el Perú a aceptar esa forma de voto que algunos años más tarde vino a constituir la base jurídica de todos los plebiscitos estipulados en el Tratado de Paz de Versalles. Por fin, se llegó a un acuerdo en el Protocolo Huneeus-Valera, entre Chile y el Perú en 1912; pero el Presidente Billinghurst, del Perú, que lo había llevado a cabo, fué derribado por una revolución en Lima y el Protocolo fracasó por parte del Perú.

Vino la guerra europea y el Perú, por sí y ante sí, declaró caducado el Tratado de Ancón, tomando en contra nuestra, una actitud hostil y violentísima. Su propaganda, hábilmente dirigida y copiosamente pagada, hizo creer, en el extranjero, que la resistencia al cumplimiento del Tratado provenía de Chile.

En 1918, los Estados Unidos de Norte América manifestaron deseos de mediar en el asunto chileno-peruano. Semejante mediación, no solicitada, equivalía casi a una intervención de carácter peligroso. Fué declinada por el señor Barros Borgoño, Ministro de Relaciones Exteriores de Chile.

A principios del año 20, las relaciones entre el Perú y Bolivia fueron violentísimas, llegándose al borde del conflicto. Los consulados bolivianos en el Perú fueron apedreados por los peruanos y los del Perú en Bolivia, lo fueron por los ciudadanos y pobladas de este país. El conflicto era inminente. Entonces intervinieron los Estados Unidos, declarando, de manera oficial a nuestra Cancillería, que los Estados Unidos de Norte América harían responsable a Chile del nuevo conflicto. A ésto buscó salida el Ministro de Relaciones señor Huneeus, con un cambio de notas de espíritu sutil, por el cual el Embajador americano declaraba que con semejante notificación de su Gobierno, no había el ánimo de ofender a Chile.

Seis meses después, triunfaba la revolución del Presidente Saavedra, en Bolivia, empujada y ayudada por el Gobierno del Perú, que movilizaba cuatro mil hombres en Moquegua y Arequipa. Entonces fué cuando hizo su movilización general don Ladislao.

Los Estados Unidos tomaron a lo serio los propósitos bélicos de don Ladislao Errázuriz, y nos enviaron la tercera notificación. "Los Estados Unidos estaban resueltos a impedir todo conflicto armado entre las Repúblicas de nuestro continente".

Entonces, el señor Ministro Errázuriz y sus colegas de Gabinete dieron explicaciones, manifestando que sólo se trataba de maniobras, y que se quería tener guarnecida la frontera contra posibles agresiones del Norte.

Tal era la situación legada al Excelentísimo señor Alessandri, al subir al poder: Movimientos sociales creados a fuerza de torpezas de los gobernantes del antiguo régimen, situación de déficit fiscal por leyes constantes e inconsultas de aumento de sueldos y derrochés; los ferrocarriles a punto de paralizarse, casi en ruina, sin material y en déficit; sin carbón, y debiendo el que se había consumido en los años anteriores; el Pool amenazando a la industria salitrera y las rentas fiscales, una situación internacional gravísima.

Y cuando el Excmo. señor Alessandri subía a la Presidencia de la República después de alcanzada la victoria en el plebiscito popular más brillante y con el triunfo más compacto que se hubiera visto en nuestra historia—y de una legalidad indiscutible—ya que los atropellos [illegible] hechos en contra suya se [illegible] la esterilidad de su victoria.

Esterilidad porque no podía [illegible] nar, resistido y combatido por [illegible] tado en todos sus pasos.

Esterilidad porque los [illegible] vetustos de las Cámaras [illegible] tina el Gobierno de la [illegible] obstrucción era ilimitada.

Esterilidad porque los [illegible] habían creado una situación económica y política deplorable, [illegible] echaban en cara para desprestigiarle, [illegible] hundirle.

Esterilidad, porque no existía [illegible] no parlamentario con dos [illegible] líticas de mayorías divergentes [illegible] se combatían.

Esterilidad, porque la antigua [illegible] ría del Senado del viejo régimen [illegible] batía en contra del Presidente [illegible] se combatía a los pies [illegible] América del Norte.

El país, asombrado, después [illegible] nunciarse por dos veces, en [illegible] ciones presidenciales, primero [illegible] del Congreso en seguida, [illegible] cumplido de la Alianza Liberal [illegible] prisionera del Senado conservador [illegible] Consejo de los Diez, como [illegible] antigua oligarquía veneciana [illegible] nado con derecho de vida y [illegible] de horca y cuchillo.

Era la esterilidad después de la victoria.

SOBRE CENSURA CINEMATOGRAF[illegible]

por AUGUSTO PEREZ [illegible]

Por las publicaciones hechas por la Liga de Madres, se podría pensar que actualmente no existe censura cinematográfica. Sin embargo, ésta existe y por duplicado. La ejercen la Municipalidad y la Intendencia. La prueba es que hay películas cuya exhibición ha sido prohibida y que no han podido darse por más empeño que han puesto sus importadores.

El hecho que sean contadas las prohibiciones, no indica que la censura sea de manga ancha y acepte vistas inmorales. Al contrario, es una demostración de la forma cómo las casas importadoras de películas, establecidas en el país, seleccionan su material. Las pocas cintas prohibidas pertenecen a particulares, a viajeros.

Más aún: la censura es tan efectiva y fácil de ejercitarse actualmente, que han bastado órdenes verbales del señor Intendente para impedir exhibiciones.

Nos complacemos de verificar que la Liga de Madres ha hecho distinción entre cine para adultos y cine para niños. Hasta ahora los que clamaban por censura más estricta para las películas, partían de la base que TODAS las exhibiciones eran para niños y en nombre de éstos encontraban inmoralidad en toda película pasional. Se pedía la infantilización del cinematógrafo, sin tomar en cuenta que a exhibiciones de vermouth o nocturna no deben ir niños.

La función que debe ser infantil es la diurna o matinée de días festivos.

La mayoría de los cines hacen actualmente funciones para niños, escogiendo entre el [illegible] matográfico el más [illegible] ra el caso. Las cómicas [illegible] mas de aventuras y las [illegible] especiales para estas [illegible]

Algunas personas [illegible] ríes por aparecer en [illegible] dos y tener intriga [illegible] embargo, ellas pertenecen [illegible] mo género de literatura [illegible] para los niños, ya que [illegible] mento es tomado de [illegible] Salgari o son episodios de [illegible] Bill, Nick Carter, etc. [illegible] blican en las revistas [illegible] En ellas SIEMPRE triunfa [illegible] sobre el mal y en otras [illegible] son aprobadas por [illegible] Board of Censors de [illegible] dos.

Vistas netamente [illegible] como cuentos de Grimm [illegible] —hay muy pocas y no [illegible] para las sesenta o más [illegible] del año, aún cuando se [illegible] toda la producción mundial.

Hay que tener presente [illegible] más, que estos cuentos [illegible] los niñitos chicos, pero [illegible] aburridos para niños [illegible] 10 años, que prefieren [illegible] aventuras y cómicas de [illegible]

Es muy plausible la [illegible] Liga de Madres de [illegible] misma las matinées para [illegible] jos. Por eso piden tener [illegible] tación en la Comisión de Censura.

Pero también es de justicia [illegible] conveniencia técnica, que [illegible] to en la misma comisión [illegible] sentantes de los cinemas [illegible] que son los directamente [illegible] dos en la materia y sin [illegible] peración no se puede [illegible] sultado práctico.

LA SESION DE AYER DE LA COMISION REVISORA [illegible] PODERES

SE AUTORIZA LA POSTERGACION HASTA EL 21 DEL PRESE[illegible] DEL ENVIO DE LOS UTILES ELECTORALES CONFISCADOS EN PUERTO MONTT

EN LA SESION DEL 21 DEL MES EN CURSO LA COMISION SE P[illegible] NUNCIARA SOBRE LOS PODERES DE SENADORES Y DIPUTA[illegible] DOS DE TARAPACA, ANTOFAGASTA, COQUIMBO Y ACONCAGUA

Ayer se reunió la Comisión Revisora de Poderes, bajo la presidencia de don Arturo Lyon Peña, y con asistencia de los señores: don José Agustín Rojas, don Alfredo Bascuñán Cruz, don Javier A. Figueroa, don Pedro N. Montenegro, don Moisés Lazo de la Vega, don Tomás Ramírez Frías y el secretario.

Se leyó y fué aprobada el acta de la sesión anterior.

Se dió cuenta:

1.º De haberse presentado los siguientes poderes:

De Senadores: don Víctor R. Celis M., por Santiago; don Juan Serrano, por Ñuble; don Remigio Medina Neira, por Arauco.

De Diputados: don Emilio Tizzoni, por Santiago; don Eduardo Irrázaval, por Rancagua, Cachapoal y Maipo; don Eduardo Errázuriz L., por San Fernando; don Alberto Binyens, por Coelemu y Talcahuano.

2.º De un escrito de don Luis Recatarren, en que, como apoderado de don Salvador Barra Woll, candidato a diputado por Iquique y Pisagua, pide a la Comisión tenga presente, antes de poner visto bueno a los poderes de aquella agrupación, los fundamentos de esta reclamación, y petición de nulidad, cuyas pruebas vendrán a su debido tiempo. Se proveyó: "Téngase presente".

3.º De un escrito de don Eduardo Cañas Lira, en que manifiesta que tiene entablada reclamación de nulidad ante el juzgado de Linares contra la elección de dicho departamento y pide a la Comisión no otorga su visto bueno a los poderes de los señores Pedro Correa Lira Rojas y Francisco Valdés Cuadra, mientras no se traigan a la vista de la Comisión los antecedentes que justifican su reclamación. Se proveyó: "Téngase presente".

4.º De un oficio del Director de Correos en que informa que ha dado las instrucciones del caso para asegurar la traslación a Santiago de los antecedentes de la elección en Ancud, ordenados enviar al juez de Puerto Montt.

Entrando a considerar las peticiones formuladas por don Enrique Lyon, de que se dió cuenta en la sesión anterior, la Comisión acordó respecto de lo principal, que viera presente; en cuanto al otrosí, la Comisión resolvió [illegible] lugar, sin perjuicio de ocurrir al juez de Puerto Montt manifestándole que puede postergar hasta el 21 del presente el envío de los antecedentes ordenados remitir, a fin de dar tiempo a los interesados que puedan pedir de la secretaría ese juzgado las copias autorizadas que estimen convenientes; y al segundo otrosí, que no ha lugar por ahora, sin perjuicio de que el peticionario pueda acompañar las copias autorizadas de las piezas que sean de interés.

La Comisión acordó fijar la [illegible] del Lunes 21 del presente para entrar a pronunciarse sobre los poderes de Senadores y Diputados de las provincias de Tarapacá, Antofagasta, Atacama, Coquimbo y Aconcagua.

Se acordó, en consecuencia, recomendar a los interesados en las elecciones de dichas provincias que presenten oportunamente a la Comisión las representaciones que sean formuladas para poder tenerlas a la vista en el momento de pronunciarse sobre los poderes respectivos.

Durante la próxima semana la Comisión se constituirá en sesiones para proceder a la revisión de los escrutinios de las indicadas provincias, a fin de tener listo el informe para proceder a su resolución el Lunes 21.

CALEFACCION BARATA

Adquiera luego sus radiadores eléctricos, pues en vista de las nuevas tarifas otorgadas por la COMPAÑIA CHILENA DE ELECTRICIDAD LIMITADA

Y EL PEQUEÑO COSTO DE INSTALACION, LAS EXISTENCIAS DE ESOS APARATOS EN LAS CASAS IMPORTADORAS SE AGOTARAN RAPIDAMENTE

HIGIENE COMODIDAD ECONOMIA

SONREIRÁ sin vergüenza quien use Kolynos para blanquear sus dientes.

Kolynos CREMA DENTAL

Niños hermosos, inteligentes, sanos robustos, y alegres son todos los que toman YODARSIL

MUEBLERIA LA ARGENTINA 220- BANDERA -220 José Gurfinkel

Gran surtido de muebles de todos estilos

Fábrica: Chiloé 1367 al 1375

A precios más bajos que en todas las mueblerías. Antes de hacer sus compras consulte mis precios.

DE 800 a 1,000 mts. De terreno compro

Entre Alameda, Diez de Julio, Maestranza y San Ignacio.

Dirigirse

CASILLA 1576

LAS SOMBRERERIAS ROSENBLITT

están brindando a todo el mundo una excepcional oportunidad para adquirir un lindo

Sombrero de Paño

en condiciones extraordinariamente ventajosas, por lo inmenso del surtido, exquisita elegancia de los modelos, de nueva creación, y por la apreciable economía que significan sus precios tan módicos.

FABRICA NACIONAL DE GORRAS Y SOMBREROS

DELICIAS 2636, FRENTE A LIBERTAD

SUCURSALES: SOMBRERERIAS ROSENBLITT

PUENTE 616 CASI ESQUINA SANTO DOMINGO

DELICIAS 2318 ENTRE BASCUÑAN Y SAN ALFONSO

SAN DIEGO 1140 PASADO AVENIDA MATTA

SAN DIEGO 2007 AL LLEGAR A FRANKLIN

NAHUM ROSENBLITT

Las elecciones municipales de mañana

DESGRACIADO SUCESO EN PUERTO MONTT

EN CIRCUNSTANCIAS QUE DON EMILIO MICHAELS, COMISARIO DE LA SEGUNDA SUBDELEGACION DE OCTAY, SE RETIRABA DE LAS OFICINAS DEL CONSERVADOR DE BIENES RAICES CON LOS UTILES ELECTORALES, ESTOS LE SON ARREBATADOS POR UN MUCHACHO

A causa de la impresión recibida, el señor Michaels muere instantáneamente en el mismo sitio de la agresión

(De nuestro Corresponsal, por Telégrafo)

PUERTO MONTT 11.— "La Nación".— Hoy se ha producido en esta ciudad un desgraciado suceso que ha llevado la consternación al ánimo de los habitantes.

En circunstancias que don Emilio Michaels, Comisario de la Sección 2.a de la subdelegación de Octay, había ido donde el Conservador de Bienes Raíces a fin de retirar los útiles electorales para las elecciones municipales próximas, los que le fueron entregados puntualmente, el señor Michaels, según las informaciones porporcionadas por el Prefecto de Policía, habría pedido al sargento de la policía, señor Cárcamo, a la salida de la oficina del Conservador, que lo acompañara para resguardar su persona, cosa que el señor Cárcamo hizo inmediatamente.

De repente, en forma por demas inesperada, un muchacho arrebató de manos del señor Michaels, el paquete con útiles y emprendió la fuga siendo perseguido de inmediato por el guardián de punto.

Segundo después y en los momentos en que el guardián corría tras el muchacho, el señor Michaels cayó al suelo, falleciendo casi repentinamente, debido tal vez a la impresión sufrida.

En el acto se dió cuenta del desgraciado suceso a la Justicia, la que ha ordenado hacer las investigaciones con toda rapidez; el Intendente ha reiterado instrucciones en este sentido al Prefecto de Policía.

No cabe casi explicación de lo sucedido, puesto que en Puerto Octay están arreglados de acuerdo para sufragar por cédula común, de modo que nadie tenía interés en apropiarse de los útiles electorales. —**Corresponsal.**

Sobre el particular, el Ministro del Interior recibió anoche el siguiente telegrama:

"Puerto Montt 11.— Ministro del Interior.— Me es penoso imponer a US. que acaba de ocurrir un hecho lamentable.

Don Emilio Michaels, Comisario de la Sección 2.a, subdelegación Octay, fué donde el Conservador de Bienes Raíces, a fin de retirar útiles electorales elecciones próximas, recibiéndolos puntualmente. Según informa el Prefecto, el señor Michaels a la salida de la oficina conservadora, pidió al sargento de policía, Cárcamo, que lo acompañara en resguardo de su persona, lo que hizo dicho guardián.

Repentinamente un muchacho arrebató paquetes con útiles de manos del señor Michaels, emprendiendo rápida fuga, siendo en el acto perseguido por el guardián de punto.

Segundos después, mientras el guardián corría tras muchacho, caía el señor Michaels, falleciendo instantáneamente, tal vez a causa de impresión recibida.

En el acto dióse cuenta a la Justicia que está investigando hechos rápidamente, dando órdenes el Intendente al Prefecto, para que obre con todo interés y celo.

Por mi parte, sigo estrictamente instrucciones de S. S., de dar y hacer dar amplias garantías y procederé con toda energía a este respecto.— (Firmado): **Roa Urzúa".**

LA ELECCION DE MUNICIPALES EN SANTIAGO

LOS CANDIDATOS. — LOS VOTANTES. — LOS QUE DEBEN TRIUNFAR

Apuntes de nuestro colaborador Malek-Adhel

Los candidatos

CONSERVADORES

Carlos Cariola.
Gonzalo Echeñique.
Adolfo Guzmán.
Calixto Martínez.

DEMOCRATAS

Luis Torres Lucero.
Julio E. Ramírez.
Ricardo Guerrero.

LIBERAL ALIANCISTA

Sergio Melo Lecaros.

LIBERAL UNIONISTA

Enrique Ramírez Rodríguez.

LIBERAL DEMOCRATICO UNIONISTA

Joaquín Ipinza.

LIBERAL DEMOCRATICO ALIANCISTA

Bernardo Rioseco.

NACIONALES

Rafael Gaete Cuadra.
Ventura Piedrabuena.
Rafael Vives Vives.
Roberto Vergara.
Eduardo Almarza.

RADICALES

Viterbo Osorio.
Domingo Arturo Garfías.
Diego Fernández Ojeda.
Humberto Mardones.

INDEPENDIENTES

Rogelio Ugarte.
Guillermo Tagle Cárter
Ramón Luis Ugalde.
David Díaz Gascogne.
José Antonio Díaz.

Los votantes

Los inscritos en las diez comunas urbanas de Santiago son más o menos dieciocho mil, y se pueden distribuir para cada partido político en la forma siguiente:

	Votantes
Conservadores, 25%	4,500
Demócratas, 15%	2,700
Liberales Aliancistas, 7½ por ciento	1,350
Liberales Unionistas, 7½ por ciento	1,350
Liberales Democráticos Unionistas, 7½%	1,350
Liberales Democráticos Aliancistas, 2½%	450
Nacionales, 7½%	1,350
Radicales, 22½%	4,050
Independientes, 5%	900
Total	18,000

Los candidatos proclamados por los distintos partidos son veinte, y cinco que se presentan como independientes.

Tomando en cuenta que los candidatos oficiales son veinte, le corresponde a novecientos electores para cada uno.

En resumen, el candidato que obtenga un mil votantes, estará asegurado.

Los que deben triunfar

SE ELIGEN TRECE

Carlos Cariola.
Gonzalo Echeñique
Adolfo Guzmán.
Calixto Martínez.
Sergio Melo Lecaros.
Enrique Ramírez Rodríguez.
Joaquín Ipinza.
Viterbo Osorio.
Domingo Arturo Garfías.
Diego Fernández Ojeda.
Humberto Mardones.
Luis Torres Lucero
Ricardo Guerrero.

La situación de las tropas en Achao el 2 de Marzo

SE ENCUENTRAN EN PUERTO MONTT, EL FISCAL Y EL SECRETARIO, CAPITAN Sr. GOMEZ Y TENIENTE Sr. WAGNER, RESPECTIVAMENTE, QUE INSTRUIRAN EL SUMARIO RESPECTIVO

ACHAO, 11.— "La Nación". — Desde hace varios días se encuentra en esta ciudad el capitán señor Gómez y el teniente señor Wagner, del Regimiento Chiloé. Ambos militares vienen en calidad de Fiscal y Secretario, respectivamente, a instruir el sumario contra los miembros del Ejército que actuaron en las elecciones y sobre todo a esclarecer la actitud de la tropa que estuvo en la comuna de Quenac.

El juez señor Cabrera había ya instruído sumario sobre las denuncios del Cura Párroco de Quenac y de la señora Virginia Balmondes de Montaña, esposa del receptor del lugar.

Por este motivo entablóse competencia.

Se dice que el sumario establece la absoluta corrección de la tropa el 2 de Marzo último, que como se sabe estuvo a las órdenes del capitán señor Ponce y del teniente señor Westhoff. — **Corresponsal.**

Las elecciones municipales en Valdivia

LOS DIVERSOS PARTIDOS POLITICOS PRESENTARAN MAÑANA A LA LUCHA TRECE CANDIDATOS

(De nuestro corresponsal, por telégrafo)

VALDIVIA, 11.— "La Nación". — La lucha municipal en la comuna de Valdivia se trabará pasado mañana Domingo en las siguientes condiciones:

Se presenta en primer término un bloque aliancista con cinco candidatos, señores Enrique Hevia, Carlos Pentz, Simón González, Federico Hettich y Carlos Wendler.

Va un candidato liberal independiente, el señor Acharán Arce. Un radical independiente, don Miguel González.

Los conservadores presentan a don Antonio Cárdenas y los demócratas a los señores Santiago Dervis y Juan de Dios Mancilla.

Los balmacedistas llevarán al señor Amado Benavides y se presentan, además, dos candidatos independientes, señores Nicolás Reyes y Teodoro Scheibing.—**Corresponsal.**

VALDIVIA, 11.—"La Nación". — El señor Tomás Rojas Clark acaba de renunciar a la presidencia de los radicales anti-reglamentarios debido a su derrota como candidato a municipal en la lucha interna — **Corresponsal.**

LE SON ARREBATADOS LOS UTILES ELECTORALES AL COMISARIO DE UNA DE LAS MESAS DE LA 10.a COMUNA

El señor Carlos Brunett Mellado fué asaltado ayer en la calle Santa Rosa por algunos desconocidos.

El asalto, según declaraciones del señor Brunett, habría obedecido al propósito de arrebatarle los útiles electorales de una de las mesas de la décima Comuna y que en esos momentos llevaba consigo.

El señor Brunett, miembro del Partido Conservador, es comisario de la cuarta Mesa de la subdelegación 26.

Al ser interrogado poco después del asalto, manifestó que entre las personas que le habían arrebatado los útiles, reconoció al señor Guillermo Campos.

La Mesa a la cual pertenece el señor Brunett en su calidad de comisario, está compuesta por los señores Ramón Lecaros, presidente; Carlos Brunett, comisario; Agustín Sepúlveda secretario, y de los vocales, señores Javier Calvo, aliancista, y Adolfo Mainsbiut, radical.

SI NO LOGRA DORMIR

si el sueño es agitado con pesadillas, si se siente fatigado intelectual o físicamente, tome

Neubromal Leroy

Su acción calmante, tónica e inofensiva le procurará un sueño natural, reparador y provechoso.

El "Neubromal" cura los insomnios.

Se vende en las buenas boticas.

LABORATORIOS RECALCINE

Viterbo Osorio

CANDIDATO A MUNICIPAL

Las adhesiones a esta candidatura de las personas que no pertenecen al Partido Radical, se reciben en el Club de la Décima Comuna.

CALLE ÑUBLE N.o 1165

Partido Radical

ASAMBLEA RADICAL ENRIQUE MAC-IVER.— Comuna de Yungay. —De orden de la Comisión Electoral, se cita a los señores asambleistas, a las reuniones que se efectuarán los días Viernes 11 y Sábado 12, a las 6 P. M., en la secretaría General, situada en Av. J. J. Pérez N.o 5326, con el objeto de designar las comisiones que deberán atender los trabajos en la elección municipal del Domingo 13 del presente.

"CENTRO RADICAL DE PROFESORES PRIMARIOS". — Como anunciamos en la edición de ayer, hoy, a las 6 y media P. M., en el Club Radical, sesionará ordinariamente esta colectividad política que se ha constituído recientemente con altos propósitos gremiales y políticos.

En la hora de los incidentes, el señor Abel Gutiérrez A., dictará una conferencia sobre "Doctrina radical", con que se dará comienzo a una serie de conferencias públicas que este Centro se propone propiciar.

Después del debate que se abrirá sobre esta conferencia, la asamblea discutirá el reglamento interno que figura en la orden del día.

EL PARTIDO RADICAL ULTIMA SUS PREPARATIVOS PARA LA CAMPAÑA MUNICIPAL.—Con toda actividad se trabaja en esta colectividad política a fin de dar término a la preparación de la jornada de mañana.

Para hoy, a las 7 P. M., están citados al Club Radical, Huérfanos 1264, los jefes de los directorios comunales con el objeto de tomar los últimos acuerdos sobre la batalla electoral.

Se impartirán importantes instrucciones por la Dirección de la campaña para unificar los procedimientos, de acuerdo con los candidatos y con la Comisión Electoral de la Asamblea.

5.a COMUNA.—Citase a las siguientes personas para hoy a las 4 1|2 P. M. en Artesanos 999 altos, Secretaría Radical, para tratar de asuntos relacionados con la elección del Domingo próximo:

Guillermo Toledo, Pantaleón Espinosa, Luis González, Hipólito Ortega, Pánfilo Díaz, Carlos Villablanca, Aníbal Guzmán, Osvaldo Fuentes, Italo D'Ottone, Julio Naranjo, Camilo Sánchez, Sinforoso Morales, Carlos Bravo, Samuel Marquez, César González, Raúl Herrera, Alberto Barrera, Héctor Muñoz, Alejandro Alcaide, Alfredo Gallardo, Humberto Pérez M., Juan E. Vera, Hugo Herrera, Luis Correa, Rodolfo Meyer y Ernesto Pizarro.

UN DESMENTIDO.— Santiago, Abril 11 de 1924.—Señor Director de "La Nación".—Presente.

Distinguido señor:

Se me ha hecho aparecer como apoyando la candidatura independiente de don Ramón Luis Ugalde.

Como miembro del Partido Radical, declaro que he votado y votaré siempre por los candidatos de mi Partido.

Ruégole, señor Director, se sirva dar cabida a esta carta, lo saluda atentamente su Affmo. y S. S. —**Victor M. Toledo M.**

DIRECTORIO COMUNAL 7.a COMUNA.—Se ruega a todas las personas que sirvieron de vocales adjuntos y apoderados en la elección recién pasada y a todos los que deseen coadyuvar al triunfo de nuestros candidatos, se sirvan concurrir hoy Sábado 12, a la Secretaría Comunal, Maestranza 96, de 2 a 6 y de 9 a 12 P. M.

CENTRO DE PROPAGANDA RADICAL "MANUEL A. MATTA" DE LA 6.a COMUNA RECOLETA.— Se ruega encarecidamente a los radicales y a las personas que simpaticen con la doctrina radical, de la sexta Comuna Recoleta, se sirvan pasar por la Secretaría Comunal, Recoleta 447, a recibir las instrucciones que deberán observarse en los comicios electorales de mañana Domingo.

Dado el excepcional interés que tiene para el Partido esta elección de municipales, el Directorio Comunal encarece a los radicales su presencia en la Secretaría, a fin de cambiar ideas en orden a hacer más fácil y más rápido el control que se llevará en el citado acto electoral.

PARTIDO RADICAL

Los asambleistas de Santiago deben solicitar de los respectivos apoderados radicales, en las mesas receptoras, las cédulas para sufragar por los candidatos del Partido, señores:

VITERBO OSORIO
DOMINGO ARTURO GARFIAS
DIEGO FERNANDEZ OJEDA, Y
HUMBERTO MARDONES VALENZUELA

El triunfo de los candidatos radicales depende por completo del entusiasmo disciplina de nuestros correligionarios.

VICTOR A. SALAS ROMO,
Presidente de la Asamblea Radical

Secretarías Comunales del Partido

1.a COMUNA.—Club Radical, Huérfanos 1264.
2.a COMUNA.—Manuel Rodríguez 60.
3.a COMUNA.—Catedral esq. Matucana, Pastelería.
4.a COMUNA.—Delicias 3806, esquina Ruiz Tagle.
5.a COMUNA.—Artesanos 999, frente al Instituto Higiene
6.a COMUNA.—Recoleta 447, frente al Regimiento Buin.
7.a COMUNA.—Maestranza 96, esq. Rancagua.
8.a COMUNA.—Alonso Ovalle 1070.
9.a COMUNA.—Av. España 45.
10.a COMUNA.—San Ignacio 841.

Partido Demócrata

COMITE GENERAL PRO CANDIDATURA A MUNICIPAL DE DON RICARDO GUERRERO O.— (Versión oficial).— Bajo la presidencia del señor Eleuterio Gómez, con asistencia de todos los presidentes de los comites comunales y de ciento cincuenta correligionarios, celebró sesión este comité el Jueves ppdo.

Cuenta y acuerdos.— Se dió cuenta de numerosas adhesiones a esta candidatura, tanto de personas ajenas del Partido, como también de colectividades obreras con la totalidad de sus asociados.

Se procedió en seguida a distribuir los útiles electorales para las distintas secretarías comunales ya constituídas, nombrándose asimismo al personal que estará al frente de las mesas receptoras, dándoles las instrucciones debidas, a fin de obtener el día de la jornada electoral, el triunfo más seguro en favor de nuestro candidato Ricardo Guerrero.

Se acordó recomendar a todos los adherentes que simpatizan con esta candidatura, pasen a recoger sus votos a las secretarías comunales o en su defecto a la secretaría general, desde las 12 M. hasta las 12 de la noche de hoy Sábado.

Hoy se reunirán nuevamente los miembros del Comité General, a las 9 y media A. M., con el objeto de recorrer las secretarías, a fin de ver todas las faltas que ellas tengan. Punto de reunión, Secretaría General, San Alfonso 7.

Se acordó al final de esta sesión que hoy se celebraría la última asamblea, a objeto de tomar los acuerdos necesarios que servirán para librar la campaña de mañana, para cuyos efectos se recomienda la más estricta asistencia.

PRIMERA COMUNA.— Reunidos en asamblea esta comuna, nombró los siguientes vocales y apoderados que actuarán el Domingo en la elección de municipales a los siguientes correligionarios. Vocales adjuntos: Carlos Leyton, Juan Alessan, Guillermo Quiroga, Bernardo 2.o Quiroga, Juan Francisco Vergara, Pedro Olmedo O., Eduardo Poblete, Juan Isla, Avelino Contardo, Luis Ponce, y Lorenzo Pérez E.

Apoderados: Agustín Baeza G., Alonso Munizaga, Guillermo Luna, Luis Henrigon, Pedro Uribe Vallejos, Vicente Barrera Herrera, Guillermo Inojosa, Miguel González Romero, Víctor Pérez Droguett, Juan Uribe Ulloa y Adolfo Salinas Guajardo.

BIOCALCINA LECITINADA

SALES ASIMILABLES DE CAL y LECITINA

Medicación la más eficaz para el tratamiento de las BRONQUITIS DEBILIDAD OSEA y CEREBRAL, RAQUITISMO ESCROFULAS, CRECIMIENTO DE LOS NIÑOS. PREVENCION y CURA DE LA TUBERCULOSIS.

Laboratorio Pasteur

Denuncio contra el juez de Achao

ACHAO, 11.—"La Nación".— El juez letrado don Aníbal Cabrera, hostiliza a los elementos aliancistas y especialmente a los representantes del Partido Demócrata.

Anteanoche encargóme reo por supuestos robos de valijas y me tuvo dos días sin tomarme declaración.

Sin embargo, los señores Pascual Ruiz y Leonidas León, en cuyas casas fueron depositadas las valijas, permanecen en completa libertad. —(Firmado). — **Agustín Gallardo,** presidente demócrata".

El tribunal de honor ha fallado las elecciones municipales de Iquique

(De nuestro corresponsal, por telégrafo)

IQUIQUE, 11.—"La Nación". — El Tribunal de Honor falló ayer tarde las elecciones municipales designando como elegidos candidatos a los señores Miguel Vera, Enrique Brenner, Arturo Barrios, Ernesto Torres, Hernán Miranda, Belisario del Canto, Teodoro Blanchet y Angel Divasto.

El fallo ha producido magnífica impresión, ya que con él se alejan las posibilidades que se produzcan incidentes en la elección del Domingo.—**Corresponsal.**

Don Armando Jaramillo hace algunas donaciones a la Beneficencia de Talca

(De nuestro corresponsal, por telégrafo)

TALCA, 11.— "La Nación".—Don Guillermo Garcés Silva, encargado especialmente por el Senador electo de la provincia, don Armando Jaramillo Valderrama, hizo hoy entrega de algunas sumas de dinero a las sociedades de Beneficencia y también a la Liga Protectora de Estudiantes Pobres, a las Sociedad de Inválidos del 79, Patronato de la Infancia y a la Sociedad Colonias Escolares.

Este rasgo de desprendimiento del Senador electo ha causado grata impresión en la ciudad, ya que las sociedades socorridas se encontraban en una situación pecuniaria por demás apurada.— **Corresponsal.**

Sub - Comisión de Instrucción Pública

Para el Lunes 14, a las 6 1|2 P. M., en la sala del Ministro de Justicia, está citada la sub-Comisión de Instrucción Pública.

A todos estos correligionarios se les necesita para el Sábado, a las 8 y media P. M., en la secretaría, calle 21 de Mayo 859, para que reciban sus poderes y las instrucciones que necesiten.

AGRUPACION DEPARTAMENTAL DE SANTIAGO. — La secretaría general de los candidatos a municipal de este partido, señores Luis Torres Lucero, Julio E. Ramírez y Ricardo Guerrero, ruega a los adherentes, sean o no inscritos en los registros electorales, para dejar sus nombres a fin de dejar constancia de los útiles servicios que puedan prestar a la colectividad en los diversos encargos o comisiones que se les confiere.

Se recomienda a los vocales adjuntos y apoderados, de todas las mesas receptoras, que en el día de mañana, tomen especial nota del número de votos acumulados que aparezcan en cada una de ellas, a fin de comprobar como siempre la disciplina, que es el orgullo y la base fundamental de nuestro partido.

Insistiremos una vez más en las disposiciones pertinentes de nuestro reglamento, en lo que se refiere a las acumulaciones. Nuestra divisa debe ser: "O todos, o ninguno".

Estimamos, también, de suma conveniencia que las distintas comisiones trasmitan a la secretaría general todas las novedades que ocurran durante las elecciones, a fin de mantener al corriente, tanto a nuestros correligionarios como al público en general.

La secretaría general atenderá a todos los correligionarios y adherentes en general; esta secretaría está instalada en calle 21 de Mayo 859.

..CENTRO DEMOCRATA DE SANTIAGO.— Citación para hoy — Convócase a reunión de trabajos electorales a los miembros del Centro Demócrata de Santiago para hoy a las 9 3|4 P. M. en Rosas 1049, salón interior.

Esta asamblea reviste especial importancia, por lo que se encarece la mayor asistencia, para nombrar a firme los elementos que actuarán en favor de los candidatos demócratas en todas las comunas urbanas y rurales.

CENTRO DEMOCRATA SAN EUGENIO Y MIRADOR.—Se ha invitado a todos los miembros de esta colectividad política a que asistan mañana Domingo, a las 9 A. M., al local de la décima comuna (Escuela Militar), con el objeto de organizar la liga contra el cohecho.

CENTRO GUERRILLEROS DE LA DEMOCRACIA FRANCISCO J. LIRA.— Candidaturas a municipales.— El Directorio de este Centro, ruega a los señores Heriberto Moreno y Z., Pedro N. Martínez, José D. Alisto, Luis A. Puga, José D. López, Oscar Guerra, Julio Silva, Guillermo Vásquez, Manuel Vásquez J., Darío López, Luis A. Ponce, Roberto Plaza Cobos, Rafael Donoso, Adolfo Guajardo, Pedro Salinas y Juan Ortega, se dignen estar mañana Domingo, a las 8 A. M., en la secretaría del Partido (candidatura Guerrero), calle Maestranza esquina de Pedregal, para encomendarles algunas comisiones para el acto eleccionario de ese día.

PARTIDO DEMOCRATA COMUNA DE SAN MIGUEL.— Candidatura Alfonso Espada.— Cítase para hoy, a las 9 P. M., en Av. San Joaquín N.o 118, a todos los adherentes y personas que simpaticen con esta candidatura.

COMITES DEMOCRATAS COMUNALES.— Citaciones para esta noche.— Comité de la 1.a: A las 9 P. M. en el Club Guerrilleros, Eleuterio Ramírez 737, cita a los apoderados, vocales, etc., que actuaron el 2 de Marzo, y a todos los adherentes y correligionarios.

Comité de la 9.a: A las 9 1|2 en Rosas 1049, a los miembros del Comité y correligionarios.

ASAMBLEA PARA HOY DE LA CANDIDATURA JULIO ENRIQUE RAMIREZ ROGUES.—Citación del Comité.—Se cita a sesión extraordinaria para hoy Sábado, a todos los demócratas y adherentes de esta candidatura, muy especialmente a la juventud demócrata inscrita y no inscrita, a la calle Las Rosas N.o 1049 a las 9 P. .

Recomiéndase la puntual asistencia a todas las personas que servirán de apoderados ante las Juntas Inscriptoras, porque en esta reunión se repartirán los correspondientes poderes.

La asamblea de anoche. — Con gran asistencia se efectuó anoche una asamblea de compañeros y amigos del candidato Julio E. Ramírez.

Acordose: 1.o Nombrar como apoderados generales a los señores Casiano Soto, Víctor Araniz y José Olea; apoderados comunales los señores: Manuel J. Méndez, Germán Arias, José Correa, Víctor Escudero, Heriberto Vergara, Luis A. Concha, Javier Jofré, Teófilo Peña, Carlos 2.o La Paz, Feline Portilla y Osvaldo Arias. 2.o Reunirse en nueva asamblea hoy a las 9 1|2 P. M. en Recoleta 150, al lado del Centro Poupin.

Los dueños de carnicerías, citados por los señores Manuel Arava, Arturo Saavedra, Pedro Donoso, José H. Valenzuela, Guillermo Allende, se reunieron con el objeto de apoyar al candidato que representa mejor sus ideales. Después de un estudio atento de las personalidades de los candidatos, acordaron apoyar al candidato don Julio E. Ramírez Rogues.

Con el objeto de ayudar eficazmente a esta candidatura que será considerada oficial del gremio, acordaron nombrar el siguiente Comité que activará los trabajos entre los dueños de carnicerías: don Juan Maldonado, Elías Basualto, Carlos Cerda, Pedro Donoso, Manuel Arava, Arturo Saavedra, Flavio Cruz y Manuel Cartagena.

El Comité atenderá a los interesados por esta candidatura desde hoy a las 3 P. M. a 11 de la noche.

Partido Liberal Doctrinario

CENTRO LIBERAL DOCTRINARIO 5.a COMUNA.— Con numerosa asistencia celebró asamblea el Centro Liberal Doctrinario de la Comuna Quinta Normal.

Se tomaron importantes acuerdos para asegurar el triunfo del candidato oficial del Centro, a municipal, señor Luis Bernales.

También se aprobó por unanimidad ofrecerle una manifestación el Domingo próximo, en el local del Centro, Arno N.o 688, después de conocido el resultado de la elección.

Ultimos Días de la Colosal Liquidación Forzosa

POR ENTREGA DEL LOCAL — ZAPATOS A CUALQUIER PRECIO

"La Fama" - San Diego 401 - "La Fama"

UN GRAN LOTE de calzado, cosido, distintos modelos; el par, a..... $ 8.50
ZAPATON charol, ojo; el par, a..... $ 13.90
ZAPATILLAS acharoladas; el par, a..... $ 13.90
BOTAS cosidas, ojo; el par, a..... $ 13.90
ZAPATILLAS de gamuza; el par, desde $ 20.—
LO MAS FINO en gamuza, distintos colores; el par, a..... $ 34.—
ARTICULOS DE ALTA NOVTDAD A PRECIO DE COSTO

COLEGIALES:
Grandes lotes a precios nunca vistos
RICO BOTIN cosido; el par, desde..... $ 16.40
BOTIN horma de moda; el par, a..... $ 21.50
BOTIN doble suela; el par, a..... $ 24.50
BOTIN color, doble suela; el par, a..... $ 26.50
BOTIN box fino; el par, a..... $ 23.50
BOTOTOS de color, especiales para minas y campo; el par, a..... $ 8.90

CABALLEROS:
Artículos de fantasía a precios de saldo
PARA COMERCIANTES, GRANDES DESCUENTOS POR LOTES
ESTA LIQUIDACION DURARA HASTA EL DIA 19 DEL PRESENTE MES
1.o DE MAYO, INAUGURACION DE LA "FARMACIA "LA HUMANITARIA"

¡OJO! No confundir la casa "LA FAMA" San Diego 401

Sergio Melo Lecaros

CANDIDATO A MUNICIPAL DEL PARTIDO LIBERAL DOCTRINARIO

SECRETARIAS GENERALES

NUEVA YORK 15. SAN DIEGO 67.

1.a COMUNA: Galería San Carlos.
2.a COMUNA: Delicias.
3.a COMUNA: Avenida Latorre 3688.
4.a COMUNA: Recoleta 657.
5.a COMUNA: Independencia.
6.a COMUNA: Recoleta 657.
7.a COMUNA: Maestranza 66.
8.a COMUNA: Arturo Prat (Teatro American Cinema)
9.a COMUNA: Delicias 2426.
10.a COMUNA: San Ignacio 856.

Se ruega a los correligionarios y amigos que deseen ayudar el Domingo en las elecciones, pasar por la Secretaría General.

AL ELECTORADO DE LA CAPITAL.— De los muchos candidatos proclamados por las distintas colectividades, se destaca la personalidad de don Luis Torres Lucero. Su actuación como secretario municipal de la comuna de San Miguel, su preparación y conocimientos de las leyes le recomiendan como el más apto para ocupar un sillón edilicio en la capital.

Hay necesidad que el pueblo elector de la capital sepa que Luis Torres, como secretario municipal, no sólo se ha desempeñado como tal sino que en todo momento ha sido el consultor atento y cariñoso de desvalido y que en muchas ocasiones sacrificando su peculio, lo ha puesto al servicio de sus iguales.

Los 3 años que ha desempeñado con brillo el puesto municipal, dejaron recuerdos imborrables.

Su actuación en la sociabilidad obrera es por demás conocida.

Pido, pues, al electorado de la capital premie en esta ocasión al desprendido y activo servidor que en esta ocasión solicita su adhesión y sus votos para seguir luchando y sirviendo a la colectividad.—(Firmado).—**Pedro M. Olmedo.**

AGRUPACION DEMOCRATA DE ÑUÑOA. — Candidatura a municipal Manuel A. Gálvez C. —La secretaría de esta candidatura estará instalada en el día de mañana en Avenida San Gregorio 4535, en donde se atenderá a todos los que simpaticen con esta candidatura.

Se ruega a los asambleistas pasar por secretaría antes de sufragar a fin de que retiren su voto y se recomienda hacerlo a primera hora.

Humberto Mardones Valenzuela

El Partido Radical ha proclamado cuatro candidatos a regidores de la Municipalidad de Santiago, todos los cuales son dignos de la confianza de la Asamblea. Tres de los candidatos, los señores Viterbo Osorio, Domingo Arturo Garfias y Diego Fernández, han expuesto sus propósitos en bien de la ciudad y ha sido analizada su personalidad por diversos correligionarios. Sería inoficioso hablar nuevamente de ellos y deseo en estas líneas concretarme al correligionario Humberto Mardones Valenzuela.

Mardones tiene una personalidad propia inconfundible. Es idealista sin dobleces y sin timideces. Tiene carácter como es raro encontrarlo en los hombres que se dedican a la política activa y con estas cualidades hará un brillante papel en cualquiera institución donde se necesite un hombre de acción y bien inspirado. Acaso se le tache de impulsivo y violento y a veces suele serlo. Porque también es necesario que las buenas ideas y los sanos propósitos se impongan aún a costa de la violencia.

Es por sobre todo radical. El programa del Partido tendrá en él un defensor intransigente y decidido, y esto no necesita discutirse.. Ya se le ha visto exponer su tranquilidad, y aún su propio prestigio por defender la causa del Partido, cuando ella le ha sido encomendada. Y finalmente es un hombre profundamente leal y honrado, de esos que no necesitan alicientes ni protestas de admiración para serlo. Con estas cualidades, Humberto Mardones no sólo hará una labor en el Municipio que merezca la admiración y aplauso de sus correligionarios, sino también de todos los que se interesan por una administración comunal laboriosa, progresista y honrada.

ARCADIO MEZA S.

Partido Liberal Democrático Aliancista

COMITE POLITICO DE OBREROS TRANVIARIOS.— La proclamación del candidato a municipal Bernardo Rioseco.— Anoche se llevó a efecto la proclamación del candidato a municipal señor Bernardo Rioseco, ante una numerosa concurrencia que llenaba por completo el amplio local. Hizo la presentación del candidato y explicó en una corta improvisación del por qué los tranviarios apoyaban esta candidatura, encargando como final la obligación moral que tenían los inscritos de votar por el señor Bernardo Rioseco, el Presidente de este Comité señor Aníbal Godoy. Siguieron en el uso de la palabra el tranviario señor Luis Gálvez, elogiando al candidato, instado por la concurrencia habló el candidato señor Bernardo Rioseco, quien fué largamente aplaudido. Siguióronle en el uso de la palabra varios oradores, terminando la fiesta con un animado baile social.

Se hace presente a los compañeros tranviarios inscritos pasen por la Secretaría de Buines 930 o por la Secretaría General del Club Balmaceda, Compañía al lado de "El Mercurio", a recibir las instrucciones del caso.

CENTRO DE PROPAGANDA DIRECTIVO.—(Versión oficial).—Presidido por el vice señor E. Cortés, actuando de secretario el titular, con la asistencia de varios señores directores, presidente de Centros Comunales y cuarenta asambleistas, se reunió extraordinariamente el Centro y tomó los siguientes acuerdos:

Primero: Nombrar un comité compuesto de los siguientes miembros: el presidente, los señores Echavarría, Castro, Vélez, Urrutia, Quezada y Zepeda para que atiendan al correligionario y miembro del Centro don Carlos Luco Cruchaga, quien es víctima de un desgraciado accidente automovilístico y que hasta el momento mucho se teme por su vida.

Después de un corto debate en que tomaron parte varios asambleistas se acordó el siguiente voto propuesto por el señor Alejandro Echavarría:

"La juventud liberal democrática aliancista, formula su enérgica protesta, por la labor desarrollada por la Alcaldía por don Rogelio Ugarte B. y demás miembros de la Municipalidad, quienes han mantenido a la ciudad en el más completo abandono en sus medios de locomoción, luz, pavimentación, etc., por cuyas causas tenemos que lamentar desgracias diariamente que cuestan la vida a innumerables personas, entre ellas el señor don Carlos Luco Cruchaga que se encuentra en estado gravísimo después de un accidente automovilístico debido a la tolerancia municipal".

Finalmente se acordó asistir en masa a la proclamación del candidato a municipal por el partido, señor Bernardo Rioseco, que se efectuará en el salón de honor de los tranviarios.

PARTIDO LIBERAL DEMOCRATICO ALIANCISTA.— Candidatura Bernardo Rioseco.—La Junta Directiva ruega a sus correligionarios se sirvan sufragar en la elección de mañana por el candidato a regidor del Partido, don Bernardo Rioseco.

El llamado que hoy hacemos en favor de nuestro correligionario debe estimarse como una manifestación de reconocimiento a sus méritos personales y a los servicios que, con singular abnegación, ha prestado al Partido durante 20 años.

De la disciplina de los correligionarios depender, además, el mantenimiento de nuestra situación en el Municipio de Santiago.—(Firmados).—Enrique Zañartu Prieto, presidente; Claudio Vicuña y Enrique Barboza, vicepresidentes; Tadeo Mateluna, secretario; Alberto Veloz Sotomayor, tesorero.

CANDIDATURA A MUNICIPAL BERNARDO RIOSECO.— Para hoy a las 6.30 P. M., en el Club Presidente Balmaceda, Compañía 1238, están citados todos los presidentes, secretarios de los Centros de Propaganda, Asambleas Comunales, para tomar los últimos acuerdos sobre la elección de mañana.

Las Secretarías Comunales funcionarán en los siguientes locales:

Primera comuna: Compañía 1238.
Segunda comuna: Delicias frente al número 1573.
Tercera comuna: Compañía 3151.
Cuarta comuna: Ecuador 3526 y Antonio Varas 96.
Quinta comuna: Independencia 121 y Salas frente a la Vega Central.
Sexta comuna: Recoleta 428.
Sétima comuna: Maestranza 211.
Octava comuna: Alonso Ovalle 1020.
Novena comuna: García Reyes 3.
Décima comuna: Pasaje Echaurren Valero 788 al llegar a Copiapó.

Comité Político de obreros tranviarios: Buines 930 y Delicias frente al número 1573.

Secretaría General: Club Presidente Balmaceda, Compañía 1238.

Todo dato relacionado con la candidatura de don Bernardo Rioseco, se dará en la Secretaría General, donde los atenderá personalmente el candidato desde las 3 A. M., hasta las 8 P. M.

Partido Liberal Democrático Unionista

EL DIRECTORIO DEPARTAMENTAL LIBERAL DEMOCRATICO UNIONISTA Y LA CANDIDATURA DE DON JOAQUIN IPINZA.— El Directorio Departamental del Partido Liberal Democrático Unionista ha dirigido a sus correligionarios una circular, cuyo resumen es el siguiente:

"El Directorio Departamental advierte a todos los correligionarios que el triunfo del candidato del Partido, a municipal, señor don Joaquín Ipinza, dependerá de la disciplina de nuestros amigos políticos. Por ello, cualquier abstención, o cualquiera dispersión de votos perjudicaría a nuestro candidato. El Directorio ruega a todos los liberales democráticos cumplan extrictamente las instrucciones recibidas, con la seguridad de que ésta es la única manera de obtener el triunfo de nuestro candidato.—**Horacio Muñoz Labbé**, Presidente. — **Arturo Pinochet**, Secretario".

BALMACEDISTAS UNIONISTAS DE PROVIDENCIA.— CANDIDATURA JOEL RIVERA D.— El Directorio Liberal Democrático Unionista de la Comuna Providencia ruega a los correligionarios y demás personas que deseen servir de vocales adjuntos, o apoderados, y a los que ya han aceptado estos cargos, se sirvan concurrir a una reunión que se efectuará esta noche, a las 9, en el local de la Secretaría Comunal, Avenida Providencia, al llegar a Antonio Varas.

CANDIDATURA SOTO AGUILAR.— Anoche se reunió el Directorio Balmacedista Unionista de la Comuna de San Miguel y tomó diversos acuerdos relacionados con la próxima elección.

Designó, asimismo, las personas que deben servir los cargos de vocales adjuntos y apoderados.

A esta reunión asistieron numerosos asambleistas y adherentes, que manifestaron su entusiasmo en favor de la candidatura del señor Soto Aguilar.

LIBERALES DEMOCRATICOS UNIONISTAS DE MAIPU.— Esta noche, a las 9, se reunirán en la Secretaría del candidato balmacedista unionista, señor don David Fritz, Quinta Marta, los directores y asambleístas del Partido en la comuna, especialmente los apoderados y vocales adjuntos, para recibir las últimas instrucciones relativas a las elecciones de mañana.

DECIMA COMUNA, "PARQUE COUSIÑO".— El Directorio Liberal Democrático de esta comuna ruega a los correligionarios que aún no lo hayan hecho, que pasen a recoger sus votos y a recibir instrucciones respecto a la contienda eletoral de mañana. Se cita igualmente, a los vocales adjuntos y apoderados a una reunión que se verificará a las nueve de la noche.

Pida los Cigarrillos con Tabaco Virginia

Apis

60 Cts.

En venta en todas :: las cigarrerías ::

ERRAZURIZ SIMPSON & Co. Ltda

Agentes Exclusivos

Distribuidor en Santiago:

CESAR VERGNASCO

En Valparaíso:

OPORTO Hnos.

A—14

Partido Demócrata

CANDIDATURA A MUNICIPAL DEL PRESTIGIOSO DEMOCRATA Y EX-SECRETARIO DEL DIRECTORIO GENERAL

JULIO E. RAMIREZ ROQUES

SECRETARIA: ROSAS 1049

JUAN PRADENAS MUÑOZ

diputado electo por Santiago, agradece a sus amigos personales que lo honraron con el sufragio en la jornada del 2 de Marzo, y les ruega una vez más se sirvan ayudar con sus votos a su distinguido correligionario don **JULIO E. RAMIREZ ROQUES**, joven y prestigioso soldado de la Democracia, cuya honradez acrisolada, talento e inteligencia lo señalan cómo uno de los futuros regidores que habrá de encauzar sus actividades en pro de la salubridad pública, del mejoramiento de los servicios de transporte, del embellecimiento de la ciudad y de la construcción de Poblaciones Obreras que terminen con las pocilgas inmundas de los conventillos que son una vergüenza y una afrenta para la capital de la República.

JULIO E. RAMIREZ ROQUES ha sido obrero y es actualmente empleado.

JULIO E. RAMIREZ ROQUES, será, pues, un amigo y un compañero de los obreros y empleados, a quienes defenderá de todo proyecto que signifique expoliación o vaya en detrimiento de su situación económica.

Santiago, Abril de 1924.

RECOMENDACION: No debe aceptarse otro voto que el oficial, que dice:

Julio E. Ramírez Roques

ASAMBLEAS DE HOY: En Rosas 1049; en Recoleta 150, a las 9 P. M.

Los votos deben pasar a recogerse en SECRETARIA GENERAL: ROSAS 1049

Partido Nacional

CANDIDATURA VENTURA PIEDRABUENA.— 6.a Comuna. — Se ruega a los correligionarios y amigos de don Ventura Piedrabuena se sirvan pasar cuanto antes por la Secretaría comunal, Recoleta 455, en donde se les atenderá de 9 A. M., a 11 P. M.

Proclamación de don Ventura Piedrabuena en la Comuna Recoleta

El Jueves último fué proclamado en la 6.a Comuna el señor don Ventura Piedrabuena, candidato del Partido Nacional a uno de los cargos edilicios de Santiago, asistiendo a ella un considerable número de personas de todos los colores políticos, que a la llegada del candidato prorrumpió en sonoros vivas hacia su persona y al Partido que representa.

Iniciado el acto por una pieza ejecutada por una banda, subió a la tribuna el obrero don Manuel Segundo Machuca, quien en brillantes frases, puso de relieve la personalidad del candidato, agregando que todos los obreros del barrio acompañarían el próximo Domingo al señor Piedrabuena, siempre que no les impidiera su propósito el compromiso con otros partidos.

En seguida, y a pedido de la concurrencia, habló don Ramón Rojas Peñañel, quien pronunció una hermosa improvisación que arrancó delirantes aplausos al público, esbozando la larga y fructífera vida del señor Piedrabuena, dedicada por entero al servicio de la filantropía y a los intereses públicos. Terminó el señor Rojas Peñañel su feliz improvisación, evocando el mito helénico de Prometeo, el cual en un rapto de noble heroísmo arrebató a los dioses el fuego sagrado para legarlo como un tesoro a la humanidad, y aplicando el sentido de esa leyenda a la persona del candidato, dijo que él sería en el Municipio un nuevo Prometeo, que arrebataría a los que se habían endiosado en la Municipalidad, el sagrado tesoro de las rentas municipales para entregarlas al pueblo a quien legítimamente le corresponde.

En seguida ocupó la tribuna don Julio Dell'Orto Prieto, quien se refirió en un bello discurso a la necesidad que había de llevar al Municipio a personas como el señor Piedrabuena y tuvo hermosos períodos para elogiar la obra que el candidato había realizado en diferentes épocas, obras que debían comprometer los agradecimientos del pueblo, en cuyo favor se habían realizado. El señor Dell'Orto fué interrumpido por los aplausos en diversos pasajes de su discurso.

A continuación y en medio de las entusiastas ovaciones del inmenso público que se había ido congregando, usó de la palabra el candidato señor Piedrabuena, quien en sencillas y elocuentes frases, trazó el programa que se había impuesto y declaró solemnemente que lo cumpliría como una promesa que había contraído consigo mismo.

Declaró el señor Piedrabuena que él iba al Municipio libre de toda ambición mezquina y sólo por cumplir un anhelo del Partido que lo había proclamado en vista de su preparación y conocimiento de los asuntos municipales que durante largo tiempo había servido con singular dedicación, cada vez que le había tocado actuar en la cosa pública. Agregó que empeñaría todos sus esfuerzos por hacer de la capital de Chile una ciudad moderna, dotándola de abundante luz y pavimento, construyendo habitaciones cómodas y baratas y resolviendo de una vez todos los problemas que se relacionan con la prosperidad de Santiago y el bienestar de sus habitantes.

Al terminar su discurso, el señor Piedrabuena fué objeto nuevamente de las aclamaciones de la enorme concurrencia.

SECRETARIAS COMUNALES

1.a Comuna, Monjitas esquina de P. Mac-Clure.
2.a Comuna, Manuel Rodríguez 117.
3.a Comuna, Herrera 511.
4.a Comuna, A. Varas 22-A.
5.a Comuna, A. Bello 972.
6.a Comuna, Recoleta 441.
7.a Comuna, Pedregal 294.
8.a Comunal A. Ovalle 91. 5
9.a Comuna, Av. España 47.
10.a Comuna, San Ignacio 858.

Secretaría general, Agustinas 1111.

Ruégase a todos los jefes de Comuna, apoderados y demás personal que asistan hoy Sábado 12, a las 6 P. M., a la Secretaría General, Agustinas 1111 a recibir las últimas instrucciones para la elección del próximo Domingo.

Partido Conservador

LA ASAMBLEA DE ESTA NOCHE ORGANIZADA POR EL LUIS PEREIRA EN HONOR DE LOS CANDIDATOS CONSERVADORES.—SE EFECTUARA A LAS 9 1/2 P. M. EN EL CLUB DOMINGO FERNANDEZ.—Hoy se efectuará una solemne asamblea organizada por el Centro Luis Pereira en honor de los candidatos a municipales conservadores, señores Carlos Cariola, Adolfo Guzmán G., Gonzalo Echenique y Calixto Martínez, en el Club Domingo Fernández, Bandera 231, a las 9 y media P. M.

Harán uso de la palabra los candidatos, el Diputado señor Emilio Tizzoni y otros distinguidos oradores. Se nos encarga invitar a todos los obreros y jóvenes conservadores de Santiago, como también encarecer la asistencia a todos los socios del Luis Pereira. Amenizará esta asamblea una banda de músicos.

RECOMENDACIONES.—El Directorio Departamental del Partido Conservador, ruega a todos los correligionarios que se pongan a las órdenes del Partido para ocupar el puesto que la Dirección les señale.

El Partido Conservador, invocando los altos ideales y contando con la abnegación de sus miembros espera que no omitirán sacrificio alguno para acudir al llamado, defender las libertades comunales y apoyar a los candidatos señores Carlos Cariola, Gonzalo Echenique, Adolfo Guzmán y Calixto Martínez.

TRABAJOS DEL COMITE OBRERO-CONSERVADOR.—Ha proseguido con asombrosa actividad funcionando el Comité Obrero Conservador pro-candidaturas Cariola, Echenique, Guzmán, y Martínez.

En el día de ayer sus registros completaron 696 adherentes.

El Comité Obrero-Conservador invita a los correligionarios a una reunión que se efectuará hoy Sábado 12, a las 6.30 P. M., en Bandera 231.

El objeto de esta reunión está relacionado con acuerdos que deben tomarse para la elección de mañana Domingo.

El comité ruega encarecidamente la asistencia de los correligionarios, pues es de suma importancia que los obreros conservadores marchen estrictamente unidos para conseguir el triunfo de candidatos que encarnan las sanas y justas aspiraciones del Partido Conservador y del proletariado en general.

SECRETARIA DEL DIRECTORIO DEPARTAMENTAL.—Los presidentes de los Directorios Conservadores de las Comunas urbanas y rurales serán atendidos en la Secretaría Departamental por don Héctor Arriagada, desde las 5.30 hasta las 8 P. M. de hoy.

DIRECTORIO CONSERVADOR DE LA 3.a COMUNA.—Cítase a todos los conservadores de esta Comuna, hoy, desde las 3 P. M., para adelante, en el Club Carlos Irarrázaval, Huérfanos 2416, y mañana Domingo se los atenderá en la Secretaría, Compañía 3145.

Se cita muy encarecidamente a todos los vocales de esta Comuna, para que hoy, a las 6 P. M., concurran a una reunión que se efectuará en el Club Carlos Irarrázaval, Huérfanos 2416.

LA ASAMBLEA DE ANOCHE PROPICIADA POR EL COMITE OBRERO-CONSERVADOR. — En el Teatro de la Liga del Trabajo, se efectuó anoche un solemne asamblea preparada por el Comité Obrero-Conservador, para proclamar las candidaturas de los señores Carlos Cariola, Gonzalo Echenique, Adolfo Guzmán y Calixto Martínez.

En medio de indescriptible entusiasmo el secretario, don Vicente Rojas, hizo la proclamación.

Siguieron en el uso de la palabra los candidatos nombrados, como asimismo don Manuel A. Moreno, secretario del Club Obrero Conservador.

Durante la fiesta se representó la comedia "Con Cola", de que es autor don Carlos Cariola. Una banda amenizó la fiesta.

COMUNA DE YUNGAY.—Con esta fecha, reunido el Directorio Comunal, acordó designar al señor Filadelfo Cerón, como tercer candidato conservador a municipal por la Comuna de Yungay.

Al hacer esta designación se tomó en consideración las numerosas adhesiones que ha recibido el señor Cerón de importantes elementos electorales de la Comuna.

Yungay, 8 de Abril de 1924.—**Casimiro Silva**, presidente. — **Ramón Molina**, secretario.

DIRECTORIO CONSERVADOR DE LA 5.a COMUNA.—Ruégase a los señores presidentes de mesa de la 5.a Comuna, que se sirvan asistir a una reunión que se efectuará a las 9.15 P. M., en la Secretaría Conservadora de la 5.a Comuna, Avenida Independencia 327.

ANOCHE SE EFECTUO LA PROCLAMACION DEL CANDIDATO OBRERO, SEÑOR PEDRO ANTONIO DIAZ PEREZ.—Un gran número de adherentes y amigos del señor Díaz, se reunieron para efectuar la proclamación del candidato obrero.

Hizo la presentación del candidato señor Díaz, un dirigente obrero de cada una de las Comunas, sintetizando a grandes rasgos la labor que le había cabido desarrollar al candidato obrero dentro de las clases trabajadoras, y los motivos que tenían los obreros católicos al patrocinar dicha candidatura.

Todos los que usaron de la palabra fueron muy aplaudidos.

Acto seguido subió a la tribuna el señor Díaz Pérez, quien esbozó el programa que le correspondería realizar en el próximo período municipal, y agregó que al aceptar esta candidatura lo llevaba el espíritu de trabajo en favor de las clases trabajadoras.

Después de efectuada la proclamación se organizó un desfile en varios camiones que recorrieron las principales calle de la ciudad aclamando al candidato.

Después los manifestantes se trasladaron a la Cañadilla donde se efectuó una segunda proclamación que obtuvo el mismo buen resultado que la primera.

A LOS SOCIOS DEL CLUB OBRERO CONSERVADOR.—Se nos encarga rogar la asistencia al mayor número de los socios que componen este Club que concurran a él desde las 2 de la tarde del día de hoy para señalarles los puestos que se les ha designado, donde serán atendidos por el candidato.

En la noche, a las 9 P. M., se efectuará una gran asamblea para recomendar el trabajo que les corresponderá efectuar durante la elección de mañana.

Candidaturas Independientes

CANDIDATURAS INDEPENDIENTES.—Candidatura Rogelio Ugarte B.—Las adhesiones se reciben a toda hora en la Secretaría General, Avenida Matta 155; y asimismo en las Secretarías Comunales, las que están ubicadas en los siguientes puntos:

Primera Comuna, 21 de Mayo esquina Plaza de Armas.
Segunda Comuna, Manuel Rodríguez esquina de Alameda.
Tercera Comuna, Chacabuco 510.
Cuarta Comuna, Ecuador 3530.
Quinta Comuna, Independencia esquina Andrés Bello.
Sexta Recoleta, 416. Teléfono 721.
Séptima Recoleta, Maestranza 191.
Octava Recoleta, Alonso Ovalle 1044.
Novena Recoleta, Alameda esquina de Av. España.
Décima Recoleta, Copiapó 1472.

Cítase para esta tarde y para la noche de hoy en la Secretaría General, a todas las personas que habrán de encargarse del trabajo de mañana en las diversas Secretarías Comunales o que deseen prestar sus servicios como apoderados en las mesas receptoras de sufragios.

COMUNA DE MAIPU.— Candidatura independiente del señor Manuel Jorquera O.— Con todo entusiasmo se hacen los últimos preparativos para la lucha cívica de mañana en que los vecinos pretenden hacer triunfar la candidatura del más prestigioso de los candidatos que se ha presentado por el pueblo de Chuchunco y que encarna los ideales de adelanto y progreso que anhelan todos los vecinos de esta atrasada comuna.

Se siguen recibiendo las adhesiones en la Secretaría General, Dolores 924. Para hoy a las 9 P. M., se cita a todos los adherentes a esta candidatura pasen por la Secretaría a fin de darles las últimas instrucciones para el acto de mañana.

COMUNA DE SAN MIGUEL. — Candidatura Pedro Morales. — La candidatura de don Pedro Morales ha recibido la adhesión de valiosos elementos electorales.

Este industrial lleva por norma trabajar en el próximo municipio: Por la mejor distribución de los fondos municipales llevando a los sectores más apartados, luz, veredas, higiene, salubridad, Escuelas Nocturnas para ambos sexos, baños públicos, etc., etc.

CANDIDATURA ROGELIO UGARTE.— Anoche con asistencia de más de 100 propietarios se llevó a efecto la proclamación de nuestro candidato a municipal don Rogelio Ugarte B., y la de nombramientos de comisiones respectivas.

Para hoy a las 8 P. M., se hará una segunda proclamación en la Plaza Bogotá y de un gran desfile, desde dicha plaza, hasta la casa del candidato don Rogelio Ugarte B.

Se ruega a todos los adherentes asistir a esta gran manifestación.

CANDIDATURA RAFAEL VIVES.— El candidato ha recibido la siguiente adhesión:

Estimado amigo:

Me adhiero gustoso a la petición que me hace el Comité Pro-Regeneración Municipal, que ha acordado secundar la candidatura independiente de usted; joven y esforzado industrial, hijo de su propio esfuerzo y trabajo, que va a esa Corporación obligado por sus amigos que anhelan de una vez por todas alejar de la Municipalidad a los profesionales de los cargos edilicios, a esos señores que mantienen a la capital de la República sumida en la miseria y en la mugre de los conventillos infectos, sin pavimento, sin luz, con un servicio de tranvías detestable, etc., etc.

La ciudad exige que se alejen para siempre los municipales profesionales, esos que no pueden vivir lejos de esa corporación y que se creen haber nacido para ello. Pues está convencida que la causa única de la corrupción edilicia, la colma erigida en sistema, etc., se debe al cáncer que esos profesionales han creado y que concluirá si no se le extirpa por convertir a esta metrópoli en un barrio chino, habiendo sido la primera en Sur América años há.

Necesitamos pues, llevar a esa corporación a hombres como usted, que son una garantía de honradez, laboriosidad y de progreso para obtener de una vez la tan deseada depuración edilicia.

De usted atmo. y S. S.— **Enrique Phillipi.**

COMUNA MAIPU. — Candidatura a municipal Miguel Castro Arangua. —Los trabajos de esta candidatura prosiguen con todo éxito y día a día aumentan los adherentes a ella.

La secretaría general, instalada en Maipú Avenida Matta 1155, ofrecerá a todos los electores de esta comuna, independiente y sin arreglo ni compromiso a candidatos.

JUNTA EJECUTIVA DIAZ GASCOGNE.— La Junta Ejecutiva en asamblea celebrada ayer aprobó el proyecto de acuerdo que proclama candidato a don David Díaz Gascogne.

Como consecuencia de esta acción la Junta ha resuelto dar a todos los trabajadores inscritos en los Registros electorales que voten por el señor Díaz Gascogne.

La labor realizada por Díaz Gascogne incluyendo conferencias públicas, libres de educación, etc., es digna de ser apoyada por todos los trabajadores.

Por estas razones se ruega que todos los electores se utilizar su derecho en favor David Díaz Gascogne, que un programa de trabajo arrollar en el cual se ve todas las aspiraciones de trabajadora.

CANDIDATURA ROBERTO GARA.— Algunos vecinos de esta comuna (Parque) acompañados de diversos miembros de gremios y sociedades del Matadero, Cuadra de chauffeurs ofrecieron apoyo al candidato a municipal don Roberto Vergara, dando su adhesión y ofreciéndole su concurso y adhesión.

Hoy están citados todos los directores comunales a las nueve de la noche a una reunión en la Secretaría General, Estado 250, para tratar de la forma en que se procederá el día de la elección.

EN HONOR DE DON DIAZ GASCOGNE.— El Comité Directivo de esta candidatura municipal invita a todos sus adherentes de la 1.a Comuna, a rendir con su presencia la velada que en honor del candidato ofrecerá esta noche el "Círculo Intelectual Nueva Era" en su local de la calle Puente.

COMUNA DE SAN MIGUEL. — Reunidos en amplia asamblea un grupo de propietarios de esta comuna resolvieron lanzar la candidatura del ex-presidente de la "Liga de Vecinos" don Arturo Izquierdo Cienfuegos, para regidor, a la Ilustre Municipalidad.

La secretaría general de la Avenida San Miguel N.o 1[illegible] está a los adherentes para recibir instrucciones de 8 a [illegible].

CANDIDATURA RAMON UGALDE.— El comité de esta candidatura ha proseguido con entusiasmo los trabajos de [illegible].

La Asociación de Empleados Autobuses de Santiago, recomendado a sus asociados y gremio de Chauffeurs que se sirvan sufragar el día de la elección, lo más temprano posible.

El comité de Chauffeurs de esta candidatura ha recomendado a sus adherentes se sirvan asistir a la proclamación que se efectuará esta noche en el salón social de tranviaros.

Esta noche, a las 9 P. M., se reunirán en Santo Domingo el comité dirigente de los [illegible] para dar las últimas instrucciones a las diferentes comisiones [illegible] nales.

El comité de la guardia se reunirá esta noche a las 9 en Escanilla esquina O'Higgins.

La organización de esta roja tiene como único objeto garantir el libre sufragio de todo ciudadano, sin distinción de [illegible] políticos.

SEGUNDA COMUNA.— Se ha citado a asamblea para hoy 12 del presente, a las 8 [illegible]. Se ruega la asistencia de los siguientes señores, para que [illegible] los cargos de vocales y apoderados en la elección del Domingo: Manuel Fuentes, Filidor Martínez, Gregorio Rojas, Luis Gaete, Carlos S. Sakel, [illegible] Garay, Guillermo Vieyra, [illegible] Rojas, Roberto Torres A., Fernández, Domingo Pizarro, Augusto Raposo, Luis A. Olivares González T., Marcial Barrientos, Arturo Ahumada, Miguel [illegible], Armando Aravena, Víctor [illegible] nández, Juan Rojas Jaña, [illegible] pozo, Leonidas Leyton, [illegible] jas Angulta, Armando Molina, [illegible] Reyes.

Local de la comuna [illegible] 1773.

Partido Popular

RENUNCIA DE UN CANDIDATO. —(Versión oficial). — En la Asamblea celebrada el Jueves 10 del presente, oídas las explicaciones de varios asambleístas en la que hicieron valer diversas razones, entre ellas la de que en el público flota el ambiente que los gastos de nuestra campaña, son sufragados con dinero de la Compañía Chilena de Electricidad Ltda., de la cual es empleado el candidato de este Partido, señor Alfredo Arias de la Rosa; y que siendo completamente falso, ya que nuestras doctrinas nos prohibe aceptar medios tan ilícitos como éstos, acordó oír al candidato a este respecto.

El señor Arias, expresó [illegible] tivamente se propajaba [illegible] sión, la que él estimaba [illegible] para el sano programa de [illegible] Partido; hiriente para la [illegible] lidad de él, como desconocimiento [illegible] la seriedad de la Compañía [illegible] él ha trabajado.

Adujo diversas razones [illegible] bre esta materia y [illegible] sentando su renuncia a la [illegible] tura con que le honraran [illegible] religionarios a fin de [illegible] situación desmedrosa para [illegible] tido.

Dada las causas expuestas [illegible] Asamblea aceptó la renuncia.

COMISION REVISORA DE PODERES DE SENADORES y DIPUTADOS

Por acuerdo de la COMISION REVISORA DE PODERES DE SENADORES Y DIPUTADOS, se recomienda a los candidatos electos presentar sus poderes a la mayor brevedad al Secretario Infrascrito, en su oficina, Huérfanos 1242 o en la Secretaría del Senado.

Santiago, 4 de Abril de 1924.

M. GAETE FAGALDE
Notario-Secretario

¡Necesita Ud. Techo!..

USE

Revart

EL MAS BARATO POR SU DURACION

Solicite detalles, precios y folletos a:

GREGORIO TRAVER e Hijo, Fabricantes

AVENIDA MATTA 375.—CASILLA 1857.—TELEFON [illegible]

ERRAZURIZ, SIMPSON y Cía. Ltda., Agentes.—Huérfanos [illegible]

Local en la Alameda

Se da en arriendo el espléndido local en Delicias 1327 y actualmente ocupado por la casa Miguel Martínez U.

Por bases, antecedentes y precios, dirigirse a

A. González

BANDERA 275, DE 9 A 10, SOLAMENTE

CANDIDATURA DE RAFAEL VIVES A SUS AMIGOS

A los amigos que han ofrecido su concurso para ocupar algún puesto en el día de la elección, se les agradecerá se sirvan pasar a la Secretaría General, hoy día, de 2 a 7 P. M., para designarles y dar las últimas instrucciones para asegurar el triunfo definitivo de esta candidatura.

Morandé 751, esquina Rosas

RAFAEL VIVES V.

Candidatura a Municipal Independiente

RAFAEL VIVES VIVES

SECRETARIAS GENERALES: MORANDE 751 — ESTADO 250

1.a Comuna: Palacio Urmeneta
2.a Comuna: M. Rodríguez 30
3.a Comuna: Matucana 552
4.a Comuna: Ecuador 3496
5.a Comuna: A. Bello 929
6.a Comuna: Recoleta 438
7.a Comuna: Maestranza 60
7.a Comuna: Maestranza 96
8.a Comuna: N. York esq. Alam.
10.a comuna: B. Encalada 1619

Se ruega a los amigos que deseen ayudar el Domingo en las elecciones, pasar hoy a firmar los registros de apoderados a la

Secretaría General: Morandé 751

LOS MATRIMONIOS DE HOY.——

SEÑORITA DIANA FUENZALIDA RIOS, QUE HOY CONTRAERA MATRIMONIO A LAS 11 1/2, EN LA IGLESIA DE SAN PEDRO, CON EL SEÑOR JORGE FERNANDEZ DEL RIO L.

SEÑORITA ALBA MONCKEBERG B., CUYO MATRIMONIO CON EL SEÑOR JORGE MOLINA DEL CAMPO, SERA BENDECIDO HOY, PRIVADAMENTE

DON JOSE URETA ECHAZARRETA. — En la combinación transandina de hoy, se dirigirán a Europa don José Ureta Echazarreta y señora Elisa Valdés de Ureta y las señoritas Rebeca, Elisa y Raquel Ureta Valdés.

DON JUSTO ALVAREZ. — De resultas de un accidente automovilístico, falleció ayer en esta capital, don Justo Alvarez, antiguo y meritorio empleado de la administración pública.

El señor Alvarez desde muy joven se dedicó al estudio de las cuestiones de hacienda pública y en la actualidad desempeñaba un delicado cargo en una de las oficinas de los servicios públicos.

EL PROXIMO CONCIERTO TRITINI. — El 25 del presente se efectuará en el teatro Municipal el gran concierto sinfónico del maestro Tritini, con el que se inaugurará la temporada de este año de nuestro primer coliseo.

En el programa figura como número de alta valía, ya que es una primicia para el público de esta capital, la composición del maestro Debussy inspirada en la famosa obra del poeta D'Annunzio titulada "El martirio de San Sebastián".

Esta sería la primera vez que se escuche en Chile una composición como la mencionada, y sobre la cual se han desarrollado en el extranjero sonadas polémicas.

Numerosas localidades han sido adquiridas ya por familias de nuestra sociedad, quienes desean aplaudir una vez más al prestigioso maestro que tiene senta la fama de buen gusto selectivo para la preparación de sus conjuntos orquestales.

MATRIMONIO CONCERTADO. —Se ha concertado el matrimonio de la señorita Rebeca Sánchez Carneyro con el señor Ignacio Díaz Valdés.

—Hoy será bendecido privadamente el matrimonio del señor Pablo Varas A., con la señorita Florencia Walker Saavedra.

APERTURA DE LA EXPOSICION DE INVIERNO

DE LA RESIDENCIA DE MODAS EUROPEAS (SANTA LUCIA N.o 152)

SE INAUGURA EL LUNES 14 CON 300 MODELOS DE PIELES FINAS, CONFECCIONADAS POR LA FIRMA MULTIMILLONARIA, B. RIVELLA, DE TURIN

Nuestra sociedad más distinguida tendrá ocasión el Lunes próximo de asistir a la apertura de la temporada oficial de Invierno de la "Residencia de Modas Europeas" (calle Santa Lucía N.o 152) —quien expondrá en sus salones— alrededor de trescientos modelos de pieles finas, todas confeccionadas especialmente para Chile, por la prestigiosa firma italiana, B. Rivella, de Turín.

Latente está aún el recuerdo entre nosotros de la exposición hecha por la Casa Rivella, el año último del valioso apado de topo plateado natural, maravillosa obra de peletería fina llevada a cabo sólo para demostrar ante la culta y elegante sociedad europea y suramericana de la calidad del topo italiano fabricado exclusivamente por dicha firma comercial.

Este año, nuestro público distinguido podrá apreciar en la "Residencia de Modas Europeas", (Santa Lucía 152), las hermosas creaciones de 1924 en confecciones de pieles finas de la Casa Rivelle, anticipando desde luego que todo el valioso "stock", avaluado en un millón de pesos, el cuarenta por ciento está solicitado por nuestras elegantes señoras y niñas de la capital, quienes el Lunes próximo podrán tener el grato placer de ver sus pedidos de pieles.

La "Residencia de Modas Europeas", puso fin a su temporada veraniega en Viña del Mar, solamente anteayer y nos pide comuniquemos desde estas columnas a su distinguida clientela, que todo el surtido de confecciones de trajes elegantes de las Casas Michels, Lanvin y Patou, fueron en el balneario vecino totalmente agotadas, deliendo por esta causa ordenar por cable a su representante en París, remitiera en seguida el pedido completo, el cual debe estar en Chile a fines del presente mes.

Entre las muchas creaciones de pieles finas, confeccionadas por la firma multimillonaria, B. Rivella, de Turín y que se expondrán para su venta el Lunes próximo en la "Residencia de Modas Europeas" (Santa Lucía 152), podemos mencionar las siguientes: Tapado de Kolinsky con cuello de Renard azul; Tapado de Breichwantz de Persia con Chinchilla, Tapado de Breichwantz de Persia, con piel de mono de la Cote d'Or; Breichwantz de Persia con Skungs de Canadá; Tapados de Vison Zibelina, Vison Canadá, Topo Italiano con cuello de Chinchilla Real Boliviana, Kolinsky, Petit Gris Natural, Topo Italiano, fumée Petit Gris Lustré; Visonette del Japón; Amster; Castor, Mindel; Arminio, Nutria Hudson; sacos en marta de Prusia, Petit Gris oscuro; Vison, Nutria Hudson Natural; Nutria Hudson con guarniciones de Renards; Nutria de Australia, Renards Croisée, etc., etc.

Desde hoy empezará a repartirse entre las familias de nuestra sociedad la invitación para la apertura de esta interesante Exposición de arte femenino, que constituirá todo un acontecimiento social.

MANIFESTACION EN HONOR DEL ADICTO ARGENTINO. — Con motivo de la visita que el Adicto Militar Argentino, Mayor López, hizo al Regimiento de Infantería Maipo, de guarnición en Valparaíso, los jefes y oficiales de ese Regimiento, le ofrecieron una copa de champaña que fué ofrecida por el teniente-coronel señor Carlos Salcedo Terán.

Asistieron las siguientes personas:

Adicto militar argentino, mayor López teniente-coronel, don Carlos Salcedo Terán; mayor, don Miguel Toledo; capitanes, señores: Santiago Murphy, Humberto y Temístocles Rojas y Alfonso Abad; tenientes, señores: René Espinosa, Leonidas Banderas, Ernesto Coutador Navarrete, Armando González, Carlos Aros, Randolfo Goñi, Carlos Arce y el contador señor Aros.

MATRIMONIO MARQUEZ DE LA PLATA-IRARRAZAVAL FERNANDEZ. — En los últimos días del mes en curso, será bendecido el matrimonio de la señorita Rosa Irarrázaval Fernández con el señor Fernando Márquez de la Plata.

SAINT ANDREW'S WAR MEMORIAL CHURCH. — On Sunday, April the 13th. instant, there will be held a service in memory of the late **Mr. R. F. Hayward**, ex-Manager of the Tramway Co. at 10.30 A. M.

Members of the British Colony and other friends are Kindly invited to attend this service of respect to his memory.

Gifts of Flowers will be kindly appreciated.—Canon P. J. Walker.

NACIMIENTO. — Ha nacido Víctor Robles Mac Namara, hijo de don Víctor V. Robles y de la señora Beryl Mac Namara de Robles.

A EUROPA. — Hoy se dirigirá a Europa la familia Rodríguez Vergara.

—En la combinación de hoy se dirigirá también a Europa la familia Rojas Villegas.

CURSO DE TEOSOFIA. —Esta tarde a las 6 y media se dará comienzo al curso de teosofía elemental para estudiantes y aficionados que se desarrollará en el local de la Sociedad Teosófica, Huérfanos 1326.

Hoy el señor Roberto Riesle tratará de los fundamentos de la teosofía. La entrada es libre.

SOCIEDAD DE CONFERENCIAS. — En el teatro Miraflores (Miraflores entre Huérfanos y Merced), a las 6 y media de la tarde del día Lunes 14 del presente se efectuará la conferencia que sobre Manuel Magallanes Moure dará nuestro conocido artista Pedro Prado.

Justamente admiradas estas dos personalidades; la del poeta fallecido en sus emocionadas estrofas y la del conferencista en su inspirado "Alsino" y en sus disquisiciones estéticas no dudamos que esta conferencia será todo un éxito artístico.

—La Sociedad de Conferencias ha escogido el teatro Miraores a pedido del público para efectuar sus futuras reuniones, por reunir este teatro todas las comodidades de una sala de conferencias.

A continuación de la conferencia la virtuosa de la declamación "Edeff" recitará algunas poesías.

OPERACION. — Ha sido operada de apendicitis en el Pensionado del Hospital del Salvador, la señorita Graciela Fleck Deichler.

BANDO NACIONAL DE PIEDAD. — Esta simpática institución estudiantil que cuenta con numerosos socios, celebrará una reunión general el Lunes 14 del presente a las 5 y media P. M., con el objeto de elegir su directorio para el presente año.

La reunión se efectuará en "El Mercurio".

ALMUERZO. — Los jefes de la Compañía Naviera Japonesa Tokio Kishen Kaisha le ofrecieron anteayer un almuerzo al secretario de la Embajada Británica en el Japón, Mr. Alexander R. Orens, que desde hace días se encuentra en Valparaíso.

El almuerzo fué servido en una de las cubiertas del vapor "Rakuyo Maru" y a él asistieron distinguidas personalidades de la colonia japonesa de Valparaíso.

RESIDENCIA. — Don Federico Bolados Cárter y señora Lola Vicuña de Bolados, han fijado su residencia en Delicias 117.

APERITIF CONCERT. — Muy concurrido se verá hoy Sábado de 11.30 a 12.45 el Tea-Room de la Casa Gath y Chaves, con motivo de servirse el exquisito Aperitif Concert, que tanto éxito ha tenido en nuestra distinguida sociedad.

Para hoy los habitúes a este salón podrán recrearse con el siguiente selecto programa de Jazz Band que con tanto acierto dirije el maestro Gualtiero Pasini:

1.—Viotti. O cus-cus da Bahiana (Samba).
2.—Nelson. Tamerlan (Fox-Trot).
3.—Moret. The Boston Belle. (Two-Step).
4.—Rossel. Abandonada (Tango).
5.—Motzan. Bright Eyes (Fox-Trot).
6.—Novion. Tango de la Muerte.
7.—Gohn. Yes we have no Banamas (Fox-Trot).
8.—Flenderson. Araby (Fox-Trot).
9.—Rossel. Frivolity (Shimmy).
10.—Steidl. Unser Oma (One-Step).

A BUENOS AIRES. — Hoy se dirige a Buenos Aires don Federico Helfman.

CENTRO FEMENINO DE ESTUDIO. — Con referencia al suelto de ayer referente a este Centro hemos recibido de la ex-secretaria de la institución, señorita Bertina C. Pérez M. la siguiente aclaración: La ex-vice-presidenta aludida no ha sido jamás expulsada de la institución. Es una honorable y muy conocida dama que hasta hace poco vino desarrollando allí una brillante actuación.

Por un incidente presentó la renuncia sobre la cual no obtuvo respuesta.

Al retirarse la actual presidenta con motivo de su viaje a Europa, invitó, de acuerdo con otras directoras a la vice-presidenta elegida con el fin de llegar a un acuerdo de concordia y armonía y evitar así que un Centro de cultura chilena quedara en manos de una extranjera.

Las jóvenes que allí entraron no son extrañas a la institución; tienen derechos de socias.

La señora presidenta actual no ha sido censurada en ninguna ocasión, como consta en las actas.

En el directorio publicado se ha incluido a personas ya retiradas de la institución y a otras que no han autorizado la publicación.

TEA-ROOM.—El tea-room de la Casa Gath y Chaves se ha visto muy concurrido por distinguidas familias de nuestra sociedad, ayer tarde con motivo de ser día de moda notamos a las siguientes familias:

Astaburuaga de Orrego, Cruzat de Edwards, Subercaseaux de Lamarca, Barros de Hurtado, Lecaros Garcés, Tocornal Gandarillas, Barceló de Villamil, Barceló Pinto, Tocornal de Claro, Martínez de Ferrari, Mrs. Salmon, Herboso de Vicuña, Echenique Hurtado, Santa Cruz Errázuriz Chaigneaux Morel, Silva Joacham, Sanfuentes Echazarreta, Undurraga Fernández, Lontt Pinto, Prá Balmaceda, Sánchez Errázuriz, Aldunate Errázuriz, Salas Errázuriz, Matte Izquierdo, Izquierdo de Reyes, Amunátegui de Barros, Larraín del Campo, Pereira Montes, Trejo Lerdo, Cortés Monroy, Correa Avila, Herrera Lira, Ruiz de Bahamonde, Bahamonde de Roefke, Bahamonde de Ruiz, Sánchez Portalupi, Fernández de Vargas, Gana Gana, Aguirre Luco, González Balmaceda, Bernstein Carabantes, Fierro Salomó, Zañartu Sanfuentes, Cuevas Irarrázaval, Schiavetti de Ruiz, [illegible] zzin, Vicuña Ossa, Huneeus Valdés, Huneeus Lavín, Suárez Orreg., Ureta Valdés, Matte Ossa, Alcalde Pinto, Quesney Besa, Zañartu Bernales, Cruz G. Huidobro, Valdés de Fernández, Larraín de Fernández, G. Huidobro Domínguez, Figueroa de Riesco, Huidobro de Figueroa, Fernández Lecaros, Amunátegui Lecaros, Larraín de Castro, Larraín de Walker, Garcés de G. Huidobro, Tupper Huneeus, Zegers Tupper, Herrera Urioste, del Río S. A., Sánchez del Río, Valdivieso Valdés, Balmaceda de Viel, Claro Salas, del Río Montt, etc.

DAMAS... ATENCION...

HOY HASTA LAS 7 DE LA NOCHE

Continuaré liquidando los pocos modelos de Pieles Importadas que aún quedan de la más Grande Exposición que se ha visto en esta capital.

Todos los modelos vendidos, como los que aun son disponibles, se garantiza su procedencia y calidad.

Quedan lindos modelos de capas largas para Teatros, en Vison, en Alaska, en Taupe, en Kolinsky, en Petitgris Natural.

Regios Abrigos Serpentina, en Taupe, en Nutria, en Kolinsky, en Astrakán, en Petitgris, Zibeline, en Vison de Canadá.

Encantadoras creaciones en Pieles finísimas, formas: Mariposa, Manteiet, Tutankamen, Lazos Rusos, etc., etc.

Verdaderas monadas en Paletoes 3/4, en Petitgris Natural y Zibeline, Taupe, Mindel, Astrakán, Nutria, Eyaré, Agneau, Kolinsky, Gazella y otras.

Perfectos Renards Bleu y Sitka, en calidades extras al ínfimo precio de $ 950 y $ 625.

Clásicos modelos para señoras de cierta edad, en Eyaré Zibeline, a $ 595; en Nutria, $ 670; en Eyaré Noir, $ 380.

No pierda esta oportunidad que será la única vez en que Ud. pueda adquirir pieles verdaderas, de confección Parisién, a precios que francamente parece imposible.

HOY ULTIMO DIA

Desde las 9 hasta las 7 P. M. —— Salones N.os 47 y 64

SAVOY HOTEL

EL REPRESENTANTE.

"DKYO"

EL MEJOR ALIMENTO PARA SU GUAGUA

Recibió nueva partida

LA BOTICA "KLEIN"

BANDERA Y HUERFANOS

OCASION

Por ausentarme a Europa vendo industria establecida, con tienda en pleno centro comercial.

CASILLA 3511

A—13

DE OCASION

MAQUINAS DE ESCRIBIR

Garantidas desde $ 150 moneda corriente

139 – BANDERA – 139

A—13

GRAN BAILE HOY

CON LA ORQUESTA RISPOLI

HOY 9.30 P. M. adelante, el baile inauguración de los grandes bailes que seguirán siendo los SABADOS, MARTES y JUEVES.

Bailes diariamente en las TARDES. Caballeros $ 2. Son un éxito.

Se nota gran entusiasmo por asistir al gran baile de esta noche, por conocer el nuevo repertorio de la famosa Orquesta Ripoll, que tanto éxito obtuvo en Valparaíso y Viña del Mar, en la temporada de Verano.

Prof. LUIS A. ESCOBAR — ESCUELA: PUENTE 682

Aunque esté Delicado

nervioso o padeciendo del corazón o de los riñones, puede usted tomar CAFE EXQUISITO, con todo su gusto y delicioso perfume.

Use el legítimo CAFE "HAG", exento de cafeína, adoptado en Europa y Estados Unidos por los aficionados al buen café, cuya salud no les permite tomar los cafés corrientes.

CAFE "HAG", es café natural, sin compuesto alguno, con todas sus cualidades, pero sin cafeína.

A VENTA EN LOS DEPOSITOS DE CAFES "TRES MONTES"

POR MAYOR:

Fähre & Cía.

DEPART. CAFE. — UNICOS DISTRIBUIDORES EN CHILE

NO MAS FEAS

La persona más fea se pondrá bonita al momento, usando la Maravillosa Leche de Rosas de Werck, Crema de la Reina de Hungría, Rojo Líquido de Werck, Leche Ideal de Werck y los fragantosos Polvos de la Reina de Hungría de Werck.

Pedidos a DAUBE y Cía., y en todas las Boticas de la República.

MUEBLES

de todos estilos, a precios bajísimos, vende

La Universal

CATEDRAL 1131

FRENTE AL CONGRESO

Damos facilidades en el pago. Entrega inmediata.

¡¡¡ GONDOLAS !!!

Se entregan rápidamente de los siguientes chasis

República, Ford, Dodge y Brockway

La construcción de la carrocería es única, tanto por lo reforzada como por las líneas y el precio es el más reducido de cualquier otra casa. Si quiere ganar plata visite el

Garage Santiago

Ejército 724—Teléfono Inglés 83, Parque

y podrá enterarse de las inmejorables condiciones de venta que se hacen.

Si no tiene góndola es porque no quiere hay modelo especial de Invierno y Verano.

A—13

PASE UD. A TOMAR

Una buena Taza de Café

Le servirá de confortante y al mismo tiempo apreciará Ud. lo inmejorable de nuestros cafées por su

CALIDAD, PUREZA Y AROMA

CAFEES PRIMA

HUERFANOS 864, FRENTE A GATH Y CHAVES

SOMBREROS para SEÑORAS

Ruego a mi distinguida clientela se sirva visitar nuestra EXPOSICION DE SOMBREROS, hormas, fantasías, g[illegible]

UNIFORMES PARA COLEGIALES

Precios: Los más bajos en plaza.

SERRANO 28. — "SALOME"

JABONERIA DE LUJO "LA CASCADE" Fábrica anexa de "LA CASCADE" DE PARIS

RETENGA BIEN ESTE NOMBRE

GA – LAC – TOL

Es el único jabón lacteína que compite con EL COUDRAY.

SUAVIZA, PERFUMA Y EMBELLECE EL CUTIS

EN VENTA

en todas las Boticas, Droguerías y Perfumerías

Millones de parásitos amenazan continuamente su dentadura

Exterminelos usando el gran dentrífico

PASTA ESMALTINA

CANA

"AZABACHE"

TINTE INGLÉS. DA COLOR BRILLANTE, FLEXIBILIDAD NATURAL. NO PRODUCE COLOR VERDOSO, COMO OTROS TINTES.

MUEBLES

De comedor, dormitorio, escritorio

A precios sumamente bajos con grandes facilidades en el pago, vende:

La San Antonio

MONEDA 952

FRENTE CASA MUZARD

Ocasión

Por ausentarme, vendo negocio de lujo con o sin mercadería. Dirigirse:

SANTO DOMINGO 1033

Libros de Teosofía

HUERFANOS 1326

Oficina 10

Miércoles, Viernes y Sábado, de 6 a 7.

VITALINA

es el reconstituyente especialísimo para organismos delicados.

AMPOLLETAS BAR

Por abundancia de existencias y reforma de local, liquidamos por pocos días, a los siguientes precios, de todas las marcas.

180.00 PESOS EL CIENTO.

24.00 PESOS LA DOCENA.

2.20 PESOS cada una, de 16 a 50 bujías.

CASA ELECTRICA

FRIGERIO Y RATINOFF

SAN ANTONIO 516 — TELEFONO 912

Maison Pouget V.

REALIZACION completa del hermoso surtido de invierno, durante una semana, desde el LUNES 14 del del presente mes

OCASION UNICA

DE PODER OBTENER ARTICULOS MUY FINOS, TODO DE PRIMERA CALIDAD; MODELOS DE GRAN MODA, EN TRAJES, ABRIGOS Y PIELES, A PRECIOS SORPRENDENTEMENTE BAJOS DE VERDADERA LIQUIDACION.

CALLE ESTADO 281

IMPERIO
6.30 y 9.40
HOY
estreno extraordinario
FOX

Una trama dramática de increíble audacia y de atrevido sensacionalismo, por el popular rey de la pradera y de los salones,
TOM MIX
titulada "SANGRE DEL OESTE"; y una explosión de carcajadas con
"HAROLD LLOYD EN SIBERIA"

MAÑANA EN MATINEE:
Espectáculo de divulgación histórica para los niños, con el super film
MARIA ANTONIETA
y espectáculo cómico con
"HAROLD LLOYD EN SIBERIA"

MAÑANA, EN FUNCIONES SOCIALES:
La pareja de eximios artistas
HARRISON FORD y NORMA TALMADGE
en la bella creación de lujo del First National Circuit 1924,
LO MARAVILLOSO

LUNES Los Misterios de París Estreno de la sensacional 5.a FUNCION

PROXIMO MIERCOLES DE MODA **FLOR DEL MAL** Suntuosa producción Paramount, inspirada en "El Hinchado de Belleza" de Baudelaire. Interpretación de GABRIELA ROBISNE

MUNDIAL Plaza Almagro ESPECIAL 6.15 — Y NOCHE: 9.30 **Sodoma y Gomorra** Fin de esta maravilla, con la "REDENCION" y "DESTRUCCION DE SODOMA" y **Diluvio de Carcajadas** con el 3.er programa del Imperio, por los ASES de RISA: HAROLD LLOYD, REY SEMON, BEBE DANIELS, NIELS, Etc., etc.

Se dió anoche "Margit" en La Comedia

En buenas cuentas puede calificarse de estreno la presentación que hiciera anoche la compañía Bertini-Gloana de la opereta "Margit" de Franz Lehar y la cual fué estrenada no hace mucho por Inés Beruti con el título de "Dónde canta la alondra".

"Margit", fué entregada anoche al público en su composición total, tanto de música como de letra, lo que ha permitido apreciarla en su verdadero mérito. Respecto de la música no cabe sino repetir lo que ya dijimos en su estreno, esto es, que se trata de una de las composiciones más inspiradas del célebre maestro, pues hay en ella trozos de una belleza verdadera y recitados magníficos que impresionan por la intensidad emocional que sugieren. Obra reposada, si bien no tiene el encanto de la frivolidad que ha envenenado el gusto del público en la última década, tiene en cambio el valor de una riqueza melódica, sugestiva y de una formal arquitectura técnica. No se puede negar que el maestro Lehar aspiró en esta obra a superar su producción anterior forzando la nota dramática de su inspiración.

Por otra parte, "Margit" contiene un argumento interesante, cosa poco frecuente en este genero teatral.

La interpretación que el conjunto dió a la obra fué sobresaliente; el reparto resultó bien distribuído, lo que no ocurre siempre por cierto en esta compañía, y la presentación escénica de la opereta fué realizada con cuidado y hasta con cariño.

Pina Gloana y Lía Gloria se disputaron los honores de la jornada con una lucida actuación. Lía Gloria hacía noche su reaparición, convaleciente de la enfermedad que la retuviera alejada de la escena por espacio de una quincena, y reconquistó en seguida su público con la simpatía de su figura y su buena escuela escénica.

Bertini tuvo también su parte de éxito.

La obra se repite en la nocturna de hoy. En la vermouth vuelve al cartel "Addio Giovinezza" del maestro Petri.

MARTES
SETIEMBRE Y BRASIL
Miércoles:
ESMERALDA
Estreno de una reedición corregida y aumentada en 3 actos, de la película "HEMBRA" que tiene idéntico tema de
LA MACHONA
Análoga a la heroína de la obra de
PAUL MARGUERITTE
es el tipo de mujer que caracteriza ITALIA MANZINI, una pervertida por el sensualismo, una voluptuosa que mira en el amor sino el placer y que considera a los hombres como juguetes de sus caprichos.

de que consta la comedia del gracioso autor, transcurrieron entre repetidos aplausos para los principales intérpretes, entre los que se llevaron verdaderas ovaciones Concepción Olona y Domingo Rivas. Muy acertados en sus roles estuvieron Juan Córdoba, Italo Martínez, Hortensia M. Zamora, Carmen Jarque y Teresa Senén.

Ecos del beneficio de Retes

Al augurar, en nuestra edición de ayer, el más lisongero éxito a la velada de honor y beneficio al actor cómico Rogel Retes, estábamos seguros de que esta función sería una de las más imponentes que se efectuarían, y no nos equivocamos.

La sala del Coliseo presentaba un hermoso aspecto con sus aposentadurías totalmente ocupadas, en la platea habría no menos de unas doscientas personas de pie; el balcón y la galería, demás nos está decir que estaban de bote en bote, lo que contrastaba admirablemente con la bondad del espectáculo.

"Las Libélulas", la celebrada opereta del maestro Lehar, era la obra elegida para esta función, y dicho sea de paso, fué presentada en forma absolutamente regia, dando un hermoso golpe de vista la gran profusión de luces, el lujo escénico y la cuidadosa presentación del más mínimo detalle de la mise en scene.

ORIENTE SAN FRANCISCO 178
EL PEQUEÑO LORD de FAUNTLEROY
POR MARY PICKFORD

rumana Sandra Delia, en una velada de beneficio organizada a base de importantes elementos artísticos.

Aparte de la beneficiada, tomarán parte en esta velada el popular y aplaudido bufo nacional Pepe Martínez, quien prepara una buena serie de parodias y maquettes, de gran comicidad; además participarán Eddef, la distinguida recitadora con un selecto número de declamación, Colombina Romanoff y el bailarín Alberoff, que actuara en otro tiempo en compañía de Sandra Delia.

En suma, una velada muy interesante.

MUSICA

Concierto sinfónico Tritini

El día 25 del presente se llevará a efecto en el Teatro Municipal el concierto sinfónico que todos los años ofrece a nuestra sociedad el profesor Américo Tritini. Para esta oportunidad se ha preparado un programa en que figura la composición de Debussy "Les Martyres de Satut Sébastián" que será ejecutada por primera vez en nuestro país. Esta composición está basada en la obra del mismo nombre, original de Gabriel D'Annunzio y que según referencias de que hemos podido imponernos, se ha prestado a grandes comentarios de la prensa europea.

Figura además en el programa un concierto de Tschaikowsky de gran interés.

La dirección de la orquesta estará a cargo de Director de nuestro Conservatorio Nacional de Música, maestro Enrique Soro y el piano será ejecutado por el profesor Tritini.

Oportunamente daremos mayores informaciones de este interesante concierto.

Armando Palacios dará su tercer concierto el Jueves próximo

Latente está todavía el entusiasmo que ha despertado en los círculos artísticos e intelectuales la personalidad de nuestro pianista Armando Palacios. El Lunes de la próxima semana se presentará en el Teatro Unión Central con un tercer recital dedicado a obras clásicas y modernas. Entre los autores de esta primera clase figuran Bach y Chopin y entre los últimos Debussy, Satie y otros.

Dado el éxito que han tenido los recitales anteriores y el interés del programa que ejecutará en esta ocasión, estamos ciertos que esta nueva audición habrá de ser un nuevo triunfo para el joven artista.

En nuestras próximas ediciones daremos a la publicidad mayores detalles sobre el particular.

NOTICIAS CINEMATOGRAFICAS

"SPLENDID THEATRE"

Hoy, 9.a y 10.a exhibiciones de Chaplin, "Reverendo Karadura".—A las 6.30 P. M. y a las 10.30 P. M. de hoy, se verificará la 9.a y 10.a exhibiciones de la obra de Carlitos Chaplin, titulada: "Reverendo Karadura".

Entrar a recomendar esta obra nos parece superfluo, pues el éxito por ella alcanzado, habla por sí solo de la comicidad extraordinaria de la obra, que tiene un mérito que no posee ninguna de las anteriores creaciones de Chaplin, el de hacer reir constantemente al público, pues Chaplin, no deja de estar un sólo momento a la vista del público y como se comprenderá no deja tampoco un sólo momento de realizar todas aquellas barbaridades de su absoluta invención, cada una de las cuales es premiada por el público con una verdadera explosión de carcajadas.

Por encargo especial de la Dirección del Splendid, avisamos al público que no olvide que el Splendid ha adquirido por algunos días más el derecho de ser el único cine que la exhiba en Santiago, y que en el centro no será exhibida por ningún otro que no sea el Splendid.

En la Selecta, a las 5.15 P. M., y en la primera de la noche, a las 9.30 P. M., se exhibirá el romance pasional de escenas de la vida aristocrática inglesa, titulado: "Los peligros del mentir", creación de Mary Glynne y Davi Powell.

BRASIL

Bertita Dávalos y "Madame Sans Gene".—Hoy se hacen en este teatro las últimas exhibiciones de "Madame Sans-Gene", el hermoso drama de Sardou, interpretado por Hesperia.

Bertita Dávalos, obtuvo ayer un simpático éxito. Hoy actuará en las dos funciones del día y estrenará varias tonadillas y shimmies de moda.

Con esta obra se estrenará también la creación última de Harold Lloyd, titulada "Harold Lloyd en Siberia".

SETIEMBRE Y ESMERALDA

130.o programa de aventuras y comedias.—La película principal de hoy es: "Cazando bandidos", comedia-drama en 5 actos, interpretada por Jack Hoxie. En la cinta de hoy hace el rol de cow-boy y vagabundo que derrota a chopazos al sheriff de un pueblo y se apodera de la autoridad. Los vecinos lo soportan con la esperanza que un hombre tan enérgico y valiente dé caza a un bandido enmascarado que es el terror en la comarca. Pero el caso es que las depredaciones del malhechor redoblaron y la gente empezó a sospechar del nuevo sheriff pensando que estaba de acuerdo con el salteador. Medio ciento de hombres se pusieron de acuerdo para sorprender al comisario una noche, desnudarlo, acquitranarlo, revolcarlo en plumas y largarlo fuera de la ciudad .. Jack supo el plan y no sentía tanto lo que le iba a pasar en el pellejo como el ridículo que iba a hacer ante una chiquilla preciosa de la cual estaba enamorado. Por este motivo decidió pillar al bandido costara lo que costara, antes de la noche. ¿Lo consiguió?

Además de esta producción se estrenarán: "El lamento del indio", por la intrépida amazona Mary Walcamp, y "Hansel y Gretel", lindo cuento por Pirulita.

— POR SOLO —
$ 1.50
disfrutará usted del mejor y más completo programa en los teatros:
Setiembre y Esmeralda
HOY

PIRULITA la niñita prodigio, la consumada actriz de 4 años, estrenará su preciosa comedia Universal
HANZEL y GRETEL

JACK HOXIE estrenará su fenomenal producción cow-boy en 5 actos y 100,000 emociones.
Cazando Bandidos
Las aventuras de un cow-boy aniñado que derrocó a chopazos al sheriff de un pueblo y se propuso cazar a un temible salteador enmascarado. Pero éste resultó un lince y redobló sus salteos. La gente pensó entonces que el nuevo sheriff era cómplice del bandido y decidieron darle capote.

Mary Walcamp la intrépida amazona estrenará su sensacional creación,
EL LAMENTO DEL INDIO

HOY: Brasil
Exito completo de la tonadillera,
Bertita Dávalos
y últimas exhibiciones de
Mme. SANS GENE
El bello drama de **SARDOU**
Esta obra se dará MAÑANA en el **SETIEMBRE**

"El Gran Galeoto" y "La Señoritas Angeles"

La compañía del Teatro Santiago estrenará esta tarde la obra dramática de José Echegaray, "El Gran Galeoto". Este drama en verso del inmortal autor español está considerada como su obra maestra y el éxito que viene obteniendo en todos los escenarios del habla española, desde hace tantos años, confirma plenamente su notable calidad artística.

La compañía del Santiago interpretará esta producción del teatro hispano, pues cuenta en su elenco con artististas de la competencia y capacidad de Concepción Olona, para dar especial atractivo a esta resurrección de "El Gran Galeoto". En los demás roles principales de esta interesante obra tomarán parte los más celebrados artistas del elenco que encabeza como director Juan Doménech, por lo que la función de la vermouth de hoy ha de resultar de la más franca aceptación.

En la noche se repetirá la comedia de Pedro Muñoz Seca, titulada "Señorita Angeles", con la que esta compañía logró ayer un éxito muy merecido. En efecto, los tres actos

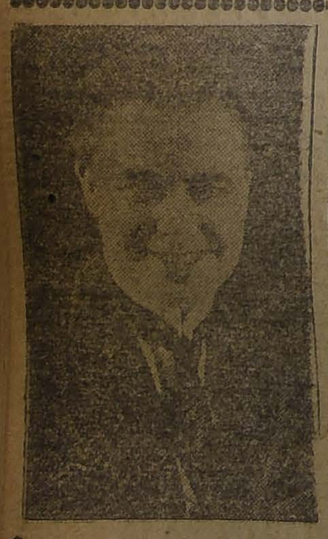

WILLIAN FARNUM
el coloso del Cine, en su última creación
FOX
que marca un nuevo triunfo del gran actor:
LAS TRES BALAS
Intenso drama de aventuras de cow-boys.
Además:
NO SOY CORRESPONDIDO
por el insigne caradura HAROLD LLOYD
T. EXCELSIOR
T. PROVIDENCIA

La versión de la obra fué correctísima, destacándose una vez más este simpático conjunto.

Rogel Retes, en su papel de Bouquet, nos dió la sensación de buen gusto, con la correcta interpretación de su rol cómico, del que como siempre supo sacar gran partido, en compañía de la tiplecita cómica Rosita Giné, que estaba encantadora en su papel de Tutú Gratín, imprimiéndole esa gracia tan exquisita en su delicado temperamento artístico. Todas las escenas cómicas de estos artistas fueron obligadas al bis.

Los demás intérpretes estuvieron a la altura de su buena escuela, sobresaliendo también la tiple Blanca Larini y el tenor Manuel Gironella, que cantó con gusto la difícil partitura de esta popular opereta.

—Esta noche vuelve el cartel del Coliseo la obra que alcanzó en días pasados gran éxito en este escenario, titulada "La Montería", obra que la compañía presenta bien.

El teatro ruso en el Unión Central

El teatro de pequeñas escenas que ha dado a conocer el conjunto Duvan Torzoff ha logrado incorporarse definitivamente en los gustos de nuestro público. Género nuevo, un poco complejo en su expresión desconcierta en un principio, pero luego va interesando y dándose a comprender en sus múltiples facetas.

Es lo que ha pasado con muchos sketchs y bocetos modernistas que ha presentado el conjunto; así "El organillo", asunto tratado con una intención francamente expresionista y donde lo dramático se confunde con lo ingenuo, no fué bien apreciado en un principio, pero luego el público ha ido penetrando en ese estilo nuevo de un realismo agudo y lleno de colorido. Dentro de este mismo género está el número "La muerte repentina de mi caballo", escena de una ironía conmovedora y dolorosa que golpea fuertemente el espíritu.

La escena del juramento de los húsares negros sigue siendo el número favorito del público.

La temporada ha destacado dos figuras de relieve dentro del conjunto: el señor Savelieff, tenor dramático de hermosa voz y la señora Savina, también una cantante de méritos.

El conjunto ofrece hoy dos funciones: una en vermouth y otra nocturna, ambas con un nutrido programa de delicadas miniaturas.

Sandra Delia, en el República

El Lunes próximo hará su reaparición en el elegante teatro de la Avenida República la agraciada bailarina

COLISEO NACIONAL
Compañía de Operetas Retes-Jarque
Hoy-Sábado 12 de Abril-Hoy
GRAN SUCESO:
La MONTERIA
Lujosa presentación. Localidades en "La Higiénica", Ahumada 132.
PLATEA $ 3.-

Mañana ESMERALDA Y BRASIL **Jugando con el Honor** Producción JEWEL UNIVERSAL
La novela de un campeón, de un ídolo del público, a quien todos creían un modelo de lealtad y caballerosidad y que en verdad no era sino un bruto ágil y forzudo, un vividor, que había faltado a las más elementales reglas del honor con la mujer que lo amaba.

HOY SABADO 12 ABRIL
TEATRO UNION CENTRAL
EMPRESA ALSAGO, QUEIROLO Y CIA.
GRAN COMPAÑIA RUSA DUVAN TORZOFF
Continúa el gran suceso.
VERMOUTH, A LAS 6.30
ENTRADA A PLATEA PARA NIÑOS 5 PESOS
Por la noche. Gran función, a las 9.30 con nuevos estrenos!!

ESPECIAL Y NOCHE, FUNCION DOBLE—2 — SERIALES — 1
DANIEL BOONE EPISODIOS 1.o, 2.o y 3.o
y RUTH LA AVENTURERA
TERCERA FUNCION
TEATRO Alameda

NO LO OLVIDE
Que "La Nación" le mandará lindo juego por sólo sesenta centavos.

Teatro Av. Matta
El Cine Palacio del barrio
HOY
6.30. ESTRENO MONUMENTAL COMPARABLE SOLO AL DESARROLLO DE UN PUEBLO. 9.30
En Poder del Enemigo
Protagoniza este film grandioso, la recordada intérprete del FRUTO PROHIBIDO, AGNES AYRES, y el ídolo del mundo femenino, JACK HOLT.
TEMA: El heroísmo de las mujeres y las pruebas trágicas a que se ve sometido el amor durante la guerra.
VISIONES ESPANTOSAS
Gran éxito de la orquesta **Jazz-Band** de 6 profesores, y con **SERRUCHO**

Alhambra — Y — **Victoria**
HOY 6.30 Y 9.30
Estreno del grandioso foto espectáculo de arte, de historia y de enormes muchedumbres:
Maria Antonieta
Su vida, su reinado y su muerte en la guillotina. Admirable reconstitución de la Revolución Francesa.
UNA SOLA FUNCION
LOCALIDADES NUMERADAS
PRECIOS CORRIENTES

MAÑANA 6.30 Y 9.30
PERLA WHITE
en la Fox de Lujo
"EL PODER DE LA VIRTUD"

SPLENDID

EL PRIMER CINE DE CHILE

HOY TARDE Y NOCHE 9.a Y 10.a EXHIBICIONES

EL DELIRIO DE LA RISA

CHAPLIN REVDO. KARADURA

5 ACTOS DE RISA QUE NO SE SUSPENDE UN SOLO INSTANTE

4 PESOS

NO LO OLVIDE, EL SPLENDID ES EL UNICO CINE CENTRAL QUE DARA ESTA OBRA

Exclusividad MAX GLUCKSMANN

IMPERIAL

Doble espectáculo serial.—Hoy, día señalado para los espectáculos seriales en este teatro, se continuará en ambas funciones con la exhibición de "Los Misterios de París", obra de la que se presenta la función cuarta con los capítulos "Miseria" y "El martirio de Luisa Morel". También se dará fin a la exhibición de la serie sensacional de aventuras por Charles Hutchison y Lucy Fox, El rey de la rapidez. La función quinta y última contiene los episodios titulados "Entre cielo y tierra", "La carrera de la muerte" y "Declarado culpable".

SELECTA

"En la época de Daniel Boonen".—Novela que descansa en los episodios de la lucha por la independencia de los Estados Unidos. El personaje central, o sea Daniel Boonen, tiene una importancia especial para nosotros, ya que sus acciones, su carácter y psicología, tienen mucha semejanza a nuestro héroe nacional, Manuel Rodríguez, con sus astucias, valentía y golpes de audacia. Los tres primeros episodios de esta obra son un verdadero modelo de exposición y teatralidad.

ODEON

"Los modernos fariseos" y "Fruto de pasión".—Un interesante programa doble ofrece para sus funciones de hoy este Cine. "Los modernos fariseos", valiente película, verdadero latigazo contra todos aquellos "respetables, honrados y pios", que asisten a misa los Domingos, comulgan, sostienen asilos contra la miseria, etc., pero que por dentro no pasan de ser meros especuladores del vicio y la pobreza; es la película que iniciará las funciones. Terminando con el estreno de "Fruto de pasión".

INDEPENDENCIA

Hoy estrena: "Los modernos Fariseos" y "El cobarde". — Con dos grandes y atrayentes estrenos se verificarán las funciones de hoy de este teatro, la emocionante superproducción, cuyo argumento está basado en los procedimientos de los que negocian con la religión, haciendo de ella un medio a fin de lucrar con los sentimientos religiosos del pueblo, y titulado: "Los modernos Fariseos". La otra obra a estrenarse es el emocionante drama de Cow-Boys, cuyo argumento es la historia de un hombre tímido a que su esposa lleva al Far-West, exponiéndolo a todos los peligros de esas regiones a fin de quitarle la cobardía, titulado: "El cobarde", obra interpretada por May Allyson y Forrest Stanley.

EXCELSIOR

William Farnum en "Las tres balas".—Esta interesante producción, creación del actor William Farnum, es la que se anuncia para hoy, en las funciones de tarde y noche.

También Harold Lloyd, tomará parte en la función, con su más tragi-cómica aventura amorosa: "No soy correspondido".

Mañana DORIS MAY en la ideal y poética comedia de amor, besos y celos LA SUPLENTE

EN LAS FUNCIONES DE GRAN MODA

TEATRO

REPUBLICA

Hoy tarde y noche

MADAME SANS GENE

El drama del gran

SARDOU

Creación de la divina

HESPERIA

ALHAMBRA Y VICTORIA

"María Antonieta".—Hoy habrá de seguro un lleno absoluto en estos dos teatros con motivo de que en sus funciones ofrecerán la primera exhibición del super-film alemán de arte y de historia, "María Antonieta". Decimos que habrá lleno porque ya hemos visto como las cuatro exhibiciones que este film lleva en la Sala Imperio se han hecho con teatro desbordante y ante una concurrencia culta que sentía no sólo curiosidad artística sino interés cultural por presenciar revividos y admirablemente reconstituídos los hechos históricos que contiene. El público se entusiasma razonablemente con esta clase de obras y al saber que hay arte efectivo en el film, es natural que el entusiasmo aumente. La interpretación, como hemos dicho, está a cargo de un elenco numeroso y seleccionadísimo entre los mejores artistas alemanes, siendo la figura más importante Diana Karenne que tiene a su cargo el papel de María Antonieta.

PROVIDENCIA

William Farnum en "Las tres balas".—Para las funciones de tarde y noche de hoy, se anuncia el estreno de la interesante producción "Las tres balas", argumento de aventuras, creación de William Farnum.

POLITEAMA

"Ruth aventurera" y "La gran aventura".—Dos títulos y una sola función. Un doble programa. En la Vermouth y noche el Politeama presenta el serial: "Ruth aventurera", episodios 7.o, "El mensajero falso"; 8.o, "La modelo del Harem", y 9.o, "La cuadrilla del sueño". Además estrena la obra cómica dramática, titulada: "La gran aventurera", comedia de amor que relata la aventura que le ha ocurrido a un hombre que asistió en su vida a sus propios funerales. Creación de Lionel Barrymore y Doris Rankin.

MUNDIAL

"Sodoma y Gomorra". Fin y tercer programa cómico "Imperio".—Con este programa doble hace este teatro sus funciones de especial 6, y 8, y noche, 9.30, el final de "Gomorra y Sodoma". Consta de los dos capítulos, titulados: "La redención y la destrucción" de Sodoma, espectáculo jamás visto en el cine. En el programa cómico "Imperio", toman parte los ases de la risa Harold Lloyd, Larry Semon, Bebé Daniels, El Mono Martín, don Guatón Pacha, etc.

NOVEDADES

"Madame Sans Gené".—La obra del célebre autor, Victoriano Sardou, adaptada al cinematógrafo: "Madame Sans Gené", es el programa que presenta en sus secciones de especial y noche este cine.

ELECTRA

"Así son las mujeres".—Es ésta una producción interpretada por Jewell Carmen, que luce en el curso de la obra elegantes y suntuosas creaciones de la moda neoyorkina y parisina.

La novela es original, agradable y muy bien tramada; la interpretación buena, y la mise en scene de lujo, desarrollándose en las mansiones más regias de los Estados Unidos y en los balnearios de moda, así como en sitios donde se admira en todo su esplendor la belleza de la naturaleza.

AVENID AMATTA

"En poder del enemigo".—La empresa del Avenida Matta ofrece hoy la notable obra "En poder del enemigo", que tiene mucho de semejanza con "El desarrollo de un pueblo". Esta película se basa en episodios de la gran guerra de secesión de los Estados Unidos, donde los actos de grandeza y heroísmo se registraban muy a menudo. La protagonista de este film es Agnes Ayres, y la acompaña Wanda Hawley, Lewis Stone, Jack Holt y otros.

REPUBLICA

"El hijo de Madame Sans Gene".—Cartel extraordinario tiene este teatro para sus funciones de hoy. Estrenará la hermosa super-producción titulada "El hijo de Madame Sans Gene", que, como hemos dicho en crónicas anteriores, es una cuidada adaptación a la pantalla de la famosa obra dramática de Victoriano Sardou.

El República lo exhibirá tarde y noche y de seguro tendrá con él concurrencia extraordinaria.

AVENIDA

"Sodoma y Gomorra".—Hoy estrena este cine la última época de "Sodoma y Gomorra", que comprende los capítulos titulados La Redención y Destrucción de Sodoma. Contiene esta segunda época con las fiestas nupciales. Elia aguarda al esposo en una pagoda oriental que se alza en medio de un lago, y atrás también al inexperto joven para precipitar la tragedia entre él y su padre.

FRANKLIN

Sábado de aventuras.—Para su Sábado de aventuras, ha escogido este teatro una interesante producción, titulada "Redención de amor", novela que narra los peligros a que está expuesta una muchacha pobre en una gran ciudad, cuando es bonita e ingenua.

En doble programa se exhibirá la tercera función de la serial histórica, "En los días de Daniel Boone".

TEATRO SANTIAGO

EMPRESA ERNESTO BOUQUET

Compañía Española de Comedias y obras de gran espectáculo

Hoy — Sábado 12 de Abril — Hoy

Vermouth, a las 6.15.— Grandioso estreno:

EL GRAN GALEOTO

De Etchegaray

Noche, a las 9.15.—Colosal éxito:

LA SEÑORITA ANGELES

En breve: "Pasión y Muerte de N. S. J."

TEATRO LA COMEDIA

EMPRESA ERNESTO BOUQUET

Compañía Italiana de Operetas Bertini-Gioana

Hoy — Sábado 12 de Abril — Hoy

Vermouth, a las 6.15.—Gran suceso:

ADIOS, JUVENTUD

Creación de Bertini

Noche, a las 9.15.—Segunda representación:

"MARGIT"

De Franz Lehar

Pronto: "La Bayadera", de Kalmann.

ALAMEDA

Dos seriales en un solo programa.—Continúa hoy la presentación de la serial "En la época de Daniel Boonen", película que ha logrado interesar vivamente al público debido a la simpatía que inspira su protagonista, quien tiene muchos puntos de contacto en su moral con nuestro héroe Manuel Rodríguez. Los episodios de hoy toman un giro nuevo que importa mucho al espectador. Estos son los 7, 8 y 9. La misma jornada se estrena en esta función de la película de Ruth Roland, "Ruth la aventurera".

DELICIAS

Dos películas.—Los dos títulos de hoy son "El rey de la rapidez", primera función, obra de mucho espectáculo. Es una película tomada en los campos del Far West, con sus típicas costumbres entre los cow-boys. Sigue a este estreno la presentación de una delicada comedia que se titula "El triunfo del honor", lo que permitirá al público el experimentar una doble sensación: la de la aventura y la de la escena tierna, sentimental y de romance.

DIECIOCHO

Hoy Sábado bufo, Dieciocho presenta este teatro un atrayente programa cómico. Estreno de "En este pícaro mundo" interpretación de John Barrymore.

Además, los estrenos cómicos "Obediencia a la ley", por el actor de estatura más grande de los Estados Unidos, y la cómica "Mi compañero", interpretada por Cachivache y el perro sabio Pal.

ATENAS

"Los Misterios de París".—En cada una de las funciones de hoy se continuará en esta sala con la exhibición de la cautivante novela "Los Misterios de París". Le corresponderá estrenar la tercera función de la obra, que comprende los capítulos denominados "Los esposos Pipelet" y "Consecuencia de un baile en la embajada".

COLON

Programa doble con la serial nueva.—La segunda parte de la nueva serial "En la época de Daniel Boone" es la que estrena hoy esta sala y es la que tiene mayor interés para el público que ha visto los episodios primeros.

PROXIMOS ESTRENOS

DOS NUEVOS GRANDES PROGRAMAS DE LOS ARTISTAS UNIDOS

"El pecado de un viejo", y "Ricardo Corazón de León".—Después de los éxitos ya vistos de los Artistas Unidos, con la presentación de su material recientemente adquirido de los Estados Unidos, nuevamente vuelven a tener actualidades sus películas. El último programa fué el de Mary Pickford, con "El pequeño Lord Fauntleroy", y a éste sigue una comedia muy delicada, lleno de las situaciones más originales, y sobre todo de corte muy moderno. Se titula "El pecado de un viejo" y se desarrolla en un ambiente que tiene que ser muy grato para todos aquéllos que aman la vida de las grandes ciudades con sus atracciones y confort. Es de estilo nuevo, y en ella se presenta ante nosotros un gran actor: George Arliss, nueva figura de la pantalla que ha logrado grandes triunfos últimamente en los Estados Unidos. Se trata de una película que refleja el sentir del gusto actual del público, que no quiere tragedias ni cosas dolorosas; es decir, algo en que se entremezcle amablemente todo un cúmulo de sentimientos y sensaciones.

La otra película, que muy probablemente sea declarada como la más importante del año en curso, como se hizo con Robin Hood, es "Ricardo Corazón de León", obra que es nada menos que la continuación de la de "Douglas Fairbanks", o sea, "Robin Hood". Se ha hecho esta novela dándole más importancia al escenario, al formidable mecanismo de su acción, con grandes masas humanas, destacándose el momento de las grandes guerras, en que el Rey Ricardo, hombre de una fiereza heroica, se vió envuelto por la falacia de sus enemigos. Douglas Fairbanks hace una gran creación, resaltando más aún la de Wallace Beery, el mismo actor que en "Robin Hood" hizo el rol de Rey Ricardo.

La primera cinta se estrena en estos días en el Splendid Theatre. La segunda irá después, lo que nos adelantamos a manifestar, ya que se trata de una obra que, en realidad de verdad, se merece el título de superextraordinaria.

Están en programación en las oficinas de los Artistas Unidos.

NORMA TALMADGE ESTRENA MAÑANA "LO MARAVILLOSO"

La dirección de la Sala Imperio ha seleccionado especialmente para el día de mañana en las funciones sociales de lujo, el estreno de la elegante producción del First National Circuit, correspondiendole a las ediciones de 1924, "Lo maravilloso", una de las comedias dramáticas más hermosas que se hayan encomendado a Norma Talmadge. Creemos que basta ampliamente el nombre de esta distinguida actriz, para garantir la alta calidad de la cinta que, por lo demás, es emocionante, educadora y de gran lujo escénico.

"LA SUPLENTE", POR DORIS MAY

Mañana en el Splendid.—Una comedia de amor figura como estreno para las funciones de mañana Domingo del Splendid. Trátase de una producción titulada "La suplente", y su argumento graciosísimo, pero lleno de la más delicada poesía y delicadeza, narra la historia de una muchacha que quiere a toda costa trabajar en el teatro, y que no encontrando el medio de hacerlo, se emplea como sirviente de una actriz del Follies, a la que reemplaza a veces. Estando ésta de novia, y debiendo salir a una jira, es llamada por los padres del muchacho para que venga a la casa a vivir por un tiempo en ella, y poder ellos, así, darse cuenta si realmente es digna de su hijo o no, y la actriz, a fin de no entorpecer la jira, y sólo importándole sacarle el dinero al muchacho, envía a su sirviente para que haga las veces de ella. Como se comprenderá, esto da lugar a una serie de líos, y de escenas de lo más agradables, hasta el momento en que se descubre el engaño, pero es muy tarde, pues todos en la casa se han enamorado de "La suplente". Hace en esta obra su mejor y más graciosa creación Doris May, secundada por Wallace Mac Donald.

"Hembra".—A "Hembra", la película conocida, se le han agregado tres actos más y se le han hecho leyendas apropiadas a la obra de Paul Margueritte.

Como se recordará, Italia Manzini hace el rol de mujer pervertida por la sensualidad. No mira la vida, sino a través de sus caprichos, y los hombres no son para ella sino instrumentos de placer. A veces cree estar locamente enamorada, haber encontrado el ideal de su vida; pero luego siente el hastío, y el amante es para ella como un limón exprimido al cual hay que cambiar.

Esta cinta, que por cierto no es apropiada para menores, se exhibirá el Martes en los teatros Setiembre y Brasil, y el Miércoles en el Esmeralda.

"Christus", el espectáculo especial de Semana Santa.—El espectáculo del mundo en que conmemora el sacrificio del Hombre-Dios. Esta película admirable, en la cual parecen haber puesto mano cielo y tierra, es la fiel reconstrucción de la vida del Salvador, tomada en los mismos lugares donde nació, vivió y murió. Historiadores eminentes y príncipes de la Iglesia han intervenido en su preparación.

Los teatros Setiembre, Brasil y Esmeralda, exhibirán esta magna cinta el Jueves y el Viernes, con acompañamiento orquestal y coral.

PROGRAMAS DE HOY

ODEON.—Especial y noche, "Los modernos Fariseos" y "Fruto de pasión", por Doraldina.

EXCELSIOR.—Especial y noche, "Las tres balas", por William Farnum", y "No soy correspondido", por Harol Lloyd.

PROVIDENCIA.—Especial y noche, "Las tres balas", por William Farnum, y "No soy correspondido", por Harold Lloyd.

NOVEDADES.—Hoy, especial y noche, "Madame Sans Gene".

ELECTRA.—Especial y noche, "Así son las mujeres", por Jewell Carmen.

HIPPODROME.—Hoy especial solamente, "El cazador de emociones", "La senda del crepúsculo" y "Todo por el oro", cómica.

MINERVA.—"En los tiempos de Daniel Boone", segunda función, y "La hija de la pantera negra".

IRIS.—"El avaro", por John Gilbert.

SALA ORIENTE.—Tarde y noche, "El pequeño Lord de Fauntleroy", por Mary Pickford.

POLITEAMA.—Especial y noche, doble programa. "Ruth aventurera", tercera función. La gran aventura.

DIECIOCHO.—Hoy 6.30 y 9.30 P. M. "En este pícaro mundo", por John Barrymore. "Obediencia a la ley", y "Mi compañero".

MUNDIAL.—Especial y noche, fin de "Sodoma y Gomorra", y tercer programa cómico Imperio.

AVENIDA MATTA.—Especial y noche, "En poder del enemigo", por Agnes Ayres.

SELECTA.—Especial y noche, "En la época de Daniel Boone", 1, 2 y 3.

ALAMEDA.—Especial y noche, "En la época de Daniel Boone", 7, 8 y 9, y "Ruth de las montañas", 7, 8 y 9.

DELICIAS.—Especial y noche, "El rey de la rapidez", primera; y "El triunfo del honor".

IMPERIO.—Tarde y noche, "Sangre del Oeste", por Tom Mix y Harold Lloyd, en Siberia.

ALHAMBRA Y VICTORIA.—"María Antonieta", por Diana Karenne.

REPUBLICA.—"El hijo de Madame Sans Gene".

ATENAS.—"Los Misterios de París", tercera.

YUNGAY.—Tarde y noche, "Frente al mar de Nápoles", por Alberto Capozzi.

AVENIDA.—Tarde y noche, "Sodoma y Gomorra", fin.

SPLENDID.—Hoy 6.30 y 10.30, 9.a y 10.a exhibiciones de Chaplin, "Reverendo Karadura".

6.15 y 9.30, "Los peligros del mentir", por Mary Glynne y David Powell.

INDEPENDENCIA.—Hoy, "Los modernos Fariseos", y "El cobarde", por May Allison y Forrest Stanley.

SETIEMBRE Y ESMERALDA.—"Cazando bandidos", por Jack Hoxie; "El lamento del indio", por Mary Wallcamp, y "Hansel y Gretel", por Pirulita.

BRASIL.—"Madame Sans Gene" y tonadillas por Berlita Dávalos.

Los Amores de un Principe

LA PELICULA MAS BELLA, SUNTUOSA SENTIMENTAL DEL MUNDO

Protagonistas:

MARY PHILBIBN y NORMAN KERRY

Se exhibirá en privado ante escritores, artistas y empresarios

EL LUNES, A LAS 6.15

en el

Setiembre

Se estrenará en público el

Martes 29 SETIEMBRE Y BRASIL

UNIVERSAL PICTURES CORP.

BAILES

Hoy Sábado y mañana Domingo se llevará a efecto los espléndidos bailes organizados por el

American Cinema

Arturo Prat esq. A. Ovalle

EL CINZANO

VERMOUTH

LEGITIMO ELABORADO EN LA NUEVA FABRICA DE SANTIAGO DE LA

SOC VINICOLA F. CINZANO & Cº LTDA.

CON VINOS CHILENOS E INFUSIONES PREPARADAS EN EL ESTABLECIMIENTO DE TORINO SE DISTINGUE ADEMAS QUE POR LA SUPERIOR CALIDAD TAMBIEN POR LA FAJA DE IMPUESTO ESPECIAL Y SU ETIQUETA CONFORME A LA REPRODUCCION AL LADO.

ROBUROL

cura tuberculosis, bronquitis asma, toses rebeldes.

SIEMPRE BUENO Y NUNCA CARO

COLLE

Este elegante tipo del rico calzado "Colle", se halla en

"LA FLOR DEL DIA"

SAN ANTONIO 98

A—12

BIOGLANDINA

Sustituyente del aceite de bacalao. Una dosis de Bioglandina equivale a cuatro de aceite.

No cansa ni irrita el estómago.

De gusto exquisito y acción tonificante por excelencia.

Laboratorio Pasteur

NUESTRO UNICO AFAN CONSISTE

EN EL MEJORAMIENTO DE NUESTROS ACREDITADOS ARTICULOS

Para dar cabida al nuevo surtido de Invierno, el único

Gran Depósito de Calzado A. B. C.

ALAMEDA ESQUINA SAN ANTONIO

Ofrece en Baratura toda su Existencia

Consistente en 15,000 pares varios, con un valor de $ 299,999.99 al precio que pueda sacar.

VISITENOS Y SE IRA CON ZAPATOS

INFORMACIONES CABLEGRAFICAS DE

Tanto la Comisión de Reparaciones como Alemania han aceptado e informe de los Expertos

GRAN BRETAÑA

LLOYD GEORGE, ENFERMO

LONDRES, 11. — El premier Lloyd George se encuentra confinado en sus habitaciones, debido a un catarro bronquial que, afortunadamente, no reviste gravedad.

LOS ARMADORES DECRETAN EL LOCK-OUT

LONDRES, 11. — Los armadores informan, que desde esta noche comenzará a hacerse efectivo el lock-out en todo el país. Esta disposición afectará a numerosísimos obreros.

La posible alianza rumano-japonesa

LONDRES, 11.—"The Daily Telegraph", refiriéndose a las informaciones sobre una posible alianza rumano-japonesa contra Rusia, respecto de las cuestiones chinas del Pacífico, hace notar la reciente conferencia de Pekín entre los Ministros francés y japonés, quienes discutieron insistentemente sobre el ferrocarril Este de la China.

Sobre el mismo punto insistía Rusia. Tampoco pasó desapercibido el hecho de que los delegados japoneses al Consejo de la Liga de las Naciones habitualmente apoyaban a Inglaterra en las cuestiones europeas y votó conjuntamente con Francia en las últimas sesiones, especialmente en la cuestión del Sarre. —(U. P.)

Las actividades del aviador Zanni

LONDRES, 11.—El aviador argentino Mayor Zanni, llegó procedente de París. Su viaje se relaciona con las instrucciones oficiales de Argentina respecto del vuelo mundial.

El Sábado o Lunes firmará el contrato de adquisición de las máquinas británicas que empleará en su raid.

Permanecerá en Londres hasta el comienzo del vuelo.—(U. P.)

Una promesa del Ministro a los mineros de carbón

LONDRES, 11.— El Ministro de Minas, Mr. Shinwell ha prometido a los mineros de carbón la iniciación de una corte de investigaciones a fines de Abril, agregando que esperaba que, mientras tanto, continuarían trabajando.— (U. P.)

El lock-out en los astilleros

LONDRES, 11.—El lock-out en los astilleros, que entrará en vigor a medianoche, afectará a cien mil obreros en todo el país y se debe, principalmente a la negativa de los obreros de Southampton para volver al trabajo, a pesar de las órdenes dictadas por los leaders de sus uniones y, en segundo lugar, al hecho de que las Uniones no hayan separado a los desobedientes.

De los pocos que aún siguen trabajando, algunos pertenecen a la Unión que expulsó a sus miembros de Southampton y los otros pertenecen a asociaciones que aún no han sido afectadas por las órdenes de paro.

Como consecuencia de la huelga, el Mauretania hubo de ser remolcado a Cherburgo, donde se terminarán sus operaciones.—(U. P.).

Las negociaciones "micum"

BERLIN, 11.—Comunican de Essen que no se ha llegado a resultado alguno en las negociaciones "micum", que se reanudarán el Domingo.—(U. P.).

ALEMANIA ACEPTA EL INFORME

BERLIN, 11.— (Flash Bulletin). — El Gabinete alemán aceptó el informe del General Dawes.—(U. P.)

M. Poincaré estima satisfactorio el informe

PARIS 11. — M. Barthou conferenció con el Premier Poincaré y celebrará una reunión con la comisión de Reparaciones hoy en la tarde. El delegado británico Mr. Bradbury, ha recibido ya la opinión del Premier Mac Donald, respecto a los procedimientos que se seguirá y el delegado belga Gutt conferenció sobre el mismo asunto con el Ministro Theunis.

Se asegura que el Premier Poincaré considera el informe de los peritos satisfactorio, y cree que constituye una solución técnica; pero debería sí ir acompañada por acuerdos políticos que garanticen el apoyo de los aliados a Francia en el caso de que Alemania no cumpla con sus obligaciones.

La participación de los Estados Unidos

EN EL PROGRAMA FINANCIERO

WASHINGTON, 11.—Se sabe, de fuente autorizada, que el Gobierno de los Estados Unidos está dispuesto a aceptar un papel extra-oficial en el programa financiero internacional insinuado en el informe del General Dawes.

Los funcionarios norteamericanos creen que la participación de los Estados Unidos sería constituida, primero, por el suministro de una parte importante del empréstito a Alemania, y segundo, el nombramiento de ciudadanos norteamericanos sin carácter oficial, en puestos estratégicos de la organización de control.—(U. P.)

LA DECISION DEL GABINETE ALEMAN

BERLIN, 11.—El Gabinete decidió aceptar el informe de Mr. Dawes después de una conferencia de los premiers de los diferentes Estados que, por fórmula, se verificará el Lunes.—(U. P.)

Perplejidad en el Gobierno alemán

BERLIN, 11.—Las deliberaciones de los miembros del Gobierno continúan, y si bien se ha manifestado de fuente autorizada, que Alemania aceptará probablemente el informe del General Dawes, su Gobierno está preocupado por la repercusión interna que pueda tener desde que su aceptación hará necesaria la dictación de muchas nuevas leyes.

En vista de que el próximo Reichstag será probablemente nacionalista, es dudosa la aprobación de las medidas necesarias y se pronostica una serie de crisis, disoluciones, etc., estimándose que es muy posible que el nuevo Reichstag no lleve a la práctica lo que piensa hacer el actual Gobierno.—(U. P.)

Declaraciones de Pertinax

PARIS 11. — M. Pertinax en el "Echo" de París dice que es muy posible que el Premier Poincaré le pida a la Comisión de Reparaciones la aceptación del informe de los Expertos, bajo las siguientes condiciones:

"Arreglo de las deudas interaliadas, por lo menos la que hay pendiente entre Francia e Inglaterra, y promesa de los aliados de participar en la reocupación económica del Ruhr en caso de que Alemania fracase en mantener el statu quo en el Ruhr en la cuestión del régimen ferroviario, una vez que el Reichstag apruebe las proposiciones pendientes.

Apreciaciones de los diarios de Nueva York

NUEVA YORK 11. — "The New York Times" se manifiesta optimista al juzgar el informe del general Dawes, y cree que el apoyo moral compelerá a las naciones aliadas y enemigas a aceptar dicho informe en su totalidad.

"The New York Herald Tribune" aunque ataca a Alemania por lo que llama "el engaño del márco papel", encuentra en el informe un arco iris, ya que la concesión de un crédito a Alemania en el extranjero, hará posible el comercio exterior y un empréstito temporal.

"The New York World" declara que el informe es práctico y sabio, y hace notar que el documento en cuestión saca la deuda alemana de la esfera de la política para llevarla a la comercial. Agrega que los aliados deberán ponerle término a la tarea de Mr. Dawes, revisando los pagos hechos por Alemania durante cinco años, y fijando la cantidad total que deberá pagarse, señalando una fecha final para las cancelaciones.

"The New York American", sardónicamente dice que Europa no desea las recomendaciones norteamericanas, sino que únicamente su dinero.

COMUNICADO OFICIAL DE LA COMISION DE REPARACIONES

PARIS, 11.—(Comunicado oficial).—La Comisión de Reparaciones estima que los informes suministran una base practicable para la rápida solución del problema de Reparaciones, y de consiguiente, dentro de los límites de sus atribuciones, aprueba las conclusiones alcanzadas por los expertos y adopta los metodos propuestos en ellas. Sin embargo, está obligada a reservar su conducta aprobatoria hasta que Alemania declare que está dispuesta a colaborar a la ejecución del plan.—(U. P.)

COMUNICADO OFICIAL DE LA COMISION DE REPARACIONES

PARIS, 11.—Se ha entregado a la publicidad el siguiente comunicado oficial:

"La Comisión de Reparaciones, después de tomar nota del informe de los expertos, considerando que él ofrece una base práctica para la rápida solución del problema de las Reparaciones acuerda de una vez y dentro de los límites de sus atribuciones, aprobar las conclusiones y adoptar los métodos propuestos en él.

"Con el objeto de facilitar y apresurar la vigencia del programa de los expertos, la Comisión se propone recomendar a los Gobiernos interesados las conclusiones del informe que caen dentro de la jurisdicción de esos Gobiernos.

"La Comisión de Reparaciones se yo obligada, sin embargo, a reservar su aprobación y acción hasta que Alemania declare que está dispuesta a colaborar a la ejecución del plan de los expertos, y con ese objeto, se concederá una audiencia a los delegados alemanes, el 17 del presente o después, a menos de que Alemania prefiera enviar su respuesta por escrito."

Esta decisión fué comunicada inmediatamente al representante alemán de la Comisión de daños de guerra.—(U. P.)

NUEVA YORK, 11. — "The New York Times", en un editorial titulado "Reuniendo apoyo moral", encuentra que "la buena recepción otorgada al informe del General Dawes debería reforzar la obligación moral de los Gobiernos respectivos en orden a llevar rápidamente a la práctica sus estipulaciones", tanto más cuanto que "aún en Alemania hay elementos importantes que apoyan dicho informe".

"En Francia, hay disposiciones para considerar satisfactorio el informe.

"A pesar de que Gran Bretaña no ha hecho muchos comentarios al respecto, es indudable que su desaprobación tendría que desaparecer en gran parte en vista de su repetido deseo de que todo el problema fuera resuelto por un Comité parecido al del General Dawes".

Al hacer notar que los expertos insisten en la importancia de que el informe sea aceptado por entero, agrega: "Hay un principio básico de unidad en toda la solución, que sería violado por las objeciones que podrían presentar tanto Francia como Alemania o Gran Bretaña".—(U. P.)

Comentario de "The New York Herald and Tribune"

NUEVA YORK, 11. — "The New York Herald and Tribune", en un editorial titulado "El informe de Mac Kenna", elogia dicho informe como "notable por su precisión y concisión".

"Su contenido es una determinación práctica y de sentido común alcanzada por procedimientos directos".

El Comité ha logrado descubrir la clave del marco papel cuando dice: que Alemania no solamente ha eliminado su deuda en bonos y flotante, sino que, además, ha depositado en el exterior monedas extranjeras por una suma equivalente a la pagada a la cuenta de reparaciones.

A pesar de atacar esa conducta, que estima la de un abuso de confianza realizado por una inescrupulosa nación deudora, el diario estima que el crédito externo de Alemania le permitirá obtener un moderado empréstito temporal para hacer frente a uss pagos durante el período de rehabilitación".—(U. P.)

Asombro causado por la decisión de la Comisión de Reparaciones

PARIS, 11.—La aceptación del informe de los expertos por la Comisión de Reparaciones ha causado asombro en la prensa, que esperaba largas negociaciones entre dicha Comisión y los Gobiernos interesados.

"La Journée Industrielle", órgano de M. Loucheur, recomienda al Gobierno que no otorgue demasiado confianza a los pagos alemanes, pues, ésta fué la que extravió a M. Poincaré en 1922, haciéndole descuidar la supervigilancia de las finanzas francesas, cuya consecuencia fué la reciente crisis del cambio.—(U. P.)

La decisión de la Comisión de Reparaciones

PARIS, 11.—La Comisión de Reparaciones acordó oir la opinión de los alemanes el 17 del presente o posteriormente o aún recibir sus declaraciones por escrito.

Esta decisión fué adoptada por unanimidad.—(U. P.)

ITALIA

MARCONI, DIVORC

LONDRES, 11. — "The Express" ha recibido de nes de Roma anunciando inventor Guglielmo Marc esposa, la honorable O'Brien, media hermana Inciquin, se han divorc Fiume.

El desagrado de por los asesinatos tidos en Alba

ROMA 11.— Mussolini como regresó a esta ciudad conocer todos los detalles tes al asesinato de los dos nos norte-americanos Mr. y Mr. Delong en Albania. Se cree que el Mini informó al Gobierno de ca de la pésima impresión por el asesinato, en Italia sándole que esperaba que verían a repetir hechos de raleza.— (U. P.)

La beatificación de

ROMA, 11.—Se han Mantua los procedimientos nares diocesanos para la ción del Papa Pío X. Se a aquella ciudad debido tuvo allí de 10 años.—(U. P.)

ROMA, 11.—Llegó la tar polaca, que viene a organización italiana de la —(U. P.)

MEXICO

Las campañas presidenciales

SE INICIARAN LA PROXIMA SEMANA

MEXICO, 11.— Tanto Obregón como Flores, deben iniciar sus campañas presidenciales en la semana.

La cuestión es sencilla: Flores será apoyado por las clases que dicen oponerse al comunismo de Calles, mientras este declara que no es así sino que tiene las mismas ideas que Mr. Samuel Gompers, que se opone tanto al capitalismo como al comunismo y no tiene relación alguna con Barcelona, que dirigía antes.

Calles sostiene que los moderados, tanto en la América del Norte como en la del Sur, sus opiniones.— (U. P.)

Un empréstito de llones de dólares

MEXICO 11. — El Embajador anuncia que ha recibido un cho anunciándole que la Federicana Lamont está próximo a conceder a México un empréstito de 15.000.000 de dólares, con el timiento del Departamento de tado.

Agrega que el Embajador Estados Unidos, Mr. Warren ticipado extraordinariamente negociaciones.— (U. P.)

ALEMANIA

El Gobierno financiará las entregas de carbón

BERLIN, 11.—El Gobierno convino en financiar las entregas de carbón estipuladas en el pacto "micum", siempre que se utilice el dinero del empréstito recomendado por el General Mr. Dawes y contrariamente a los deseos de Francia y Bélgica de hacer los adelantos necesarios.—(U. P.)

Von Tirpitz quiere entrar al Reichstag

BERLIN 11.— El almirante von Tirpitz es candidato del Partido Deutsch Nacional para las elecciones del Reichstag.— (U. P.)

GRECIA

Amenazas de los republicanos

ATENAS 11.— Los republicanos dicen que, en el caso de que el plebiscito sea favorable a la monarquía, 3.000 oficiales republicanos se sublevarán para impedir su restauración.

Los constitucionales, que son partidarios de la monarquía, parecen tener grandes probabilidades de triunfar en las urnas. En ese caso, si los republicanos cumplen su amenaza, lo más probable será que los campesinos, especialmente los de la Vieja Grecia, se sublevan contra ellos.— (U. P.)

¿INTERVENCION NORTEAMERICANA EN HONDURAS?

WASHINGTON, 11.—El Departamento de Estado anuncia que, obrando de acuerdo con una petición de las Repúblicas centro-americanas, ha ordenado a Mr. Summerwelles, Comisario de los Estados Unidos en Santo Domingo, que se traslade inmediatamente a Tegucigalpa para ofrecer la amistosa ayuda de los Estados Unidos en orden a encontrar una solución que permita el establecimiento de la paz en la República de Honduras.—(U. P.)

BELGICA

La deuda de Bélgica a los Estados Unidos

PALABRAS DEL SEÑOR THEUNIS

BRUSELAS, 11.— En un discurso pronunciado en la Cámara por el señor Theunis, refiriéndose a la deuda norteamericana, reiteró la determinación de Bélgica de pagar y anunció que muy en breve se iniciarían negociaciones tendientes a la consolidación de la deuda.

Expresó asimismo el señor Theunis su confianza en que los Estados Unidos tomarán en cuenta el hecho de que "nuestro pequeño país fué virtualmente desmantelado" y continuarán en la misma actitud de generosa consideración que han demostrado hasta ahora para la Bélgica.

FRANCIA

La celebración de una alianza defensiva con Rumania

PARIS, 11.—"Le Temps" parece confirmar las noticias referentes a la próxima discusión de un acuerdo defensivo franco-rumano que "estrecharía, dándole una precisa y duradera expresión, la mutua amistad existente entre ambos países".

Mientras tanto, en las esferas oficiales se guarda silencio al respecto pero se ha manifestado que, en el caso de celebrarse una alianza, ella será sometida a la Liga de las Naciones.

En la sesferas bien informadas se hace notar la importancia de semejante política en los momentos en que el Soviet ruso amenaza con una acción futura para recuperar la Besarabia de Rumania.

"Le Temps" agrega: "Sería agregar nuevos riesgos a los que se corren ya", con lo cual es evidente que se refiere a Rusia.—(U. P.).

CHINA

China quiere aumentar los fletes ferroviarios para el comercio extranjero

PEKIN, 11.— El Ministerio de Comunicaciones ha anunciado la intención de aumentar los fletes de todas las mercaderías enviadas por casas comerciales extranjeras.

El Cuerpo Diplomático ha protestado declarando que ello sería una violación del arreglo ferroviario de la Conferencia de Washington.

El Ministerio de Comunicaciones sostiene que el Tratado no permite hacer distinciones entre los extranjeros, pero que el Gobierno tiene el derecho a hacerla en favor de los chinos.

La cuestión aún no ha sido solucionada y es considerada como de la mayor importancia.— (U. P.)

El fallecimiento de Hugo Stinn

Los últimos momentos de Stinnes

BERLIN, 11. — La sencillez que fué la nota predominante de la vida de Hugo Stinnes, presidirá también los funerales del gran magnate financiero.

El sitio y la hora de la cremación de los restos aún no ha sido determinado, pero probablemente se verifique en Berlín.

Entre los últimos deseos de este hombre, que fué modesto en grado sumo, figuró él de que sus restos fueran sepultados sin pompa alguna y cremados.

Al morir, pidió también, que pronto se llegara a un acuerdo franco-alemán, para que reinara una verdadera paz en el mundo.

De acuerdo con la voluntad de Stinnes, no se ha dado publicidad alguna a las últimas fases de su enfermedad. El hombre que en todas ocasiones rechazó las condecoraciones que le ofreciera el ex-Kaiser y que prefería firmar sus cartas modestamente "Hugo Stinnes, comerciante", pidió también que se excluyeran de la publicidad todos aquellos detalles demasiado íntimos o sensacionales, de los últimos momentos.

"Die Deutsche Allgemeime Zeitung", diario de Stinnes, manifiesta hoy, que el gran industrial alemán, detestó la ocupación del Ruhr y figuró entre los más entusiastas sostenedores de la política de resistencia pasiva, pero después de los primeros choques modificó su parecer. Dice el mismo diario, que Stinnes era un convencido de la necesidad de llegar a un acuerdo para que la vida actual se acercara al estado natural de la familia humana, en lugar de vivir en una paz como la que ahora goza el mundo.

Hugo Stinnes estaba profundamente interesado en la obra de Mr. Daues, como asimismo en la celebración de los pactos "Micum", cuyas [illegible] nes le fueron leídas a [illegible] estar ya postrado en el [illegible]

La muerte no ha [illegible] repercusión en la [illegible]

BERLIN, 11.—El cadáver de Hugo Stinnes se encuentra actualmente en la villa que su cuñado, el célebre fabricante de llantas para autos "Dunlop", en un suburbio de esta capital.

Han llegado numerosos telegramas de pésame, inclusive del Presidente Ebert.

La muerte de Stinnes no ha tenido repercusión en la [illegible] —(U. P.)

El cadáver de S[illegible] será incinerado el [illegible]

BERLIN, 11.—El [illegible] cremará el cadáver de [illegible] en el crematorio de Wilm[illegible] —(U. P.)

LA PERSONALIDAD DEL SUCESOR DE STI[illegible]

BERLIN, 11.—El hijo [illegible] de Hugo Stinnes, Edmund[illegible] ció en 1896. Ingresó al [illegible] al estallar la guerra, [illegible] luntario y sirvió primero en los Coraceros y después [illegible] chauffeur. Posteriormente se distinguió como aviador, [illegible] zando el grado de teniente.

Después de la guerra se dedicó a estudiar para perfeccionarse en estudios de Química, obtenien[illegible] hace dos años el grado de doctor.

Su padre quería ponerlo [illegible] gran almacén, pero Edmund insistió en continuar estudiando [illegible] ciencia de los negocios, [illegible] mo que lo había hecho el padre de Hugo Stinnes, y es así que [illegible] bajó en muchas de las [illegible] de su padre, adquiriendo cada vez mayores conocimientos [illegible] ta que pasó a ser Director [illegible] neral de las usinas, en reemplazo de Minoux.—(U. P.)

El decreto de indulto a los prófugos españoles

Será firmado hoy por el Rey. — Comprende a los prófugos del servicio militar. — Mecanismo para acogerse al beneficio del indulto.

MADRID, 11.—El Rey firmará mañana el decreto de indulto a los prófugos. En un preámbulo se justifica la conveniencia de reintegrar a la patria a los españoles que no han prestado su servicio militar y que se encuentran en una situación anormal y la mayoría de los que se encuentran en América desean normalizar su situación.

El decreto se refiere solamente a los prófugos que han eludido la obligación de prestar su servicio militar y los indulta a todos, incluso a aquellos que caen bajo el imperio de la ley anterior sobre reclutamiento, dictada en 1912.

Los prófugos anteriores a la ley del año 12, estarán obligados a acomodarse a las prescripciones de la ley que regía entonces. Estos podrán redimirse en metálico, entregando mil quinientas pesetas, según aquella ley y según la actual podrán poner cuotas de un mil a dos mil pesetas; pero no podrán dejar de prestar el servicio en el concepto de soldados. Para el pago de la cuota se concede el plazo de dos años y para acogerse al indulto sirviendo en las filas el mismo tiempo.—(U. P.)

ESPAÑA

Los condenados a muerte de las Filipinas

MADRID, 11.—"El Sol" aconseja a Norte América que tenga clemencia para los condenados a muerte y que se encuentran en las prisiones de las Filipinas.

Agrega que España, después de un largo examen de conciencia, reconoce entre otros errores cometidos en las Filipinas, el fusilamiento de Rizal y España puede decir a los norteamericanos "acordaos". —(U. P.)

Primo de Rivéra hablará esta noche por radio

MADRID, 11.—Mañana en la noche, Primo de Rivera dirigirá la palabra a la nación, utilizando la radiotelefonía. La onda se calcula en dos mil metros, creyéndose que podrá ser oído desde Africa, las Baleares, Francia, y Gran Bretaña.—(U. P.)

El Príncipe de Gales

SAN SEBASTIAN, 11.—El príncipe de Gales visitó la ciudad, regresando en el mismo día a Biarritz.

La quiebra del Banco de Castilla

MADRID, 11.—Los interventores nombrados por el Juzgado que conoce de la quiebra del Banco Castilla ha informado que desde 1922 tenía ya perdido todo su capital, el fondo de reservas y en gran parte los fondos de sus clientes, debido a las especulaciones con los marcos. Esto motivó la irregularidad de sus operaciones.—(U. P.)

Los proyectos de obras extraordinarias

MADRID 11.— La lucha entre las grandes empresas que proyectan extraordinarias obras en España, se ha enardecido.

Un artículo que ha llegado a la Federación de Industrias Nacionales, firmado por Ramón Derge, dice que los señores brasseurs deaffaires debían evitarse de venir a España a emitir obligaciones, pues si el negocio resulta, los españoles reciben un interés moderado, mientras que aquellos se llevan las utilidades; si fracasa, lo españoles lo pierden todo.

"La industria española tiene suficiente potencialidad para realizar las obras sin recurrir a las tutelas extranjeras".

Un nuevo artículo publicado en Argentina inicia la campaña en favor de la empresa, cuyo impulso llevaría a España a una enorme prosperidad.

La opinión en presencia de este espectáculo está algo desconcertada, desconfiando del resultado de esta lucha de intereses.— (U. P.)

El avance de tierras en Granada

MADRID 11.— El avance de tierras en Granada ha destruído varias casas del pueblo de Nivar. Se tienen escazas informaciones sobre los detalles de los [illegible] —(U. P.)

Cazadores

ENTRE NUESTRO SURTIDO DE ESCOPETAS, OFRECEMOS A PRECIOS MUY CONVENIENTES

ESCOPETAS "DARN", FRANCESAS.

ESCOPETAS BELGAS Y AMERICANAS DE LAS MAS ACREDITADAS MARCAS, DE CALIBRE 12 Y 16.

ESCOPETAS DE 1º MILIMETROS.

TIROS "OLYMPIA", calibre 12 y 16. Munición del 5, 6, 7 y 8.

TIROS NITRO-CLUB CALIBRE 12. Munición del 7 y 7 1/2.

UTILES PARA ASEO DE ARMAS, ACEITE, ETC.

Departamento especial de

Morrison & Co.

SANTIAGO

SOBRETODOS INGLESES

KENSINGTON

Elegantes y de calidad insuperable, recibió la

Sastrería Roiz y Cortina

ESTADO 98 Esq. de Moneda

VICTROLA "VICTOR"

MODELO 50

Para VIAJE

Acaba de llegar el modelo perfeccionado con portadiscos

GRIMM & KERN

AHUMADA 99. Esq. MONEDA

FUME SPORTING CLUB TABACO HABANO $1.20

Armas y Tiros

NO SE OLVIDE USTED QUE EN LA ARMERIA ITALIANA -:- ARTURO PRAT encontrará el más completo surtido de revólvers, escopetas, carabinas, rifles y pistolas.

Tiros cargados con pólvora sin humo, $ 30, el ciento; y una infinidad de dos con pólvora F. F. F., $ 24, el ciento; y una infinidad de artículos para cacerías, a precios fuera de competencia.

EXTERIOR

DE NUESTROS CORRESPONSALES ESPECIALES, VIA EASTERN Y ALL AMERICA CABLES INC., Y DE "THE UNITED PRESS"
LOS ORIGINALES DE TODOS LOS CABLEGRAMAS QUE SE INSERTAN EN ESTA SECCION, ESTAN A DISPOSICION DEL PUBLICO EN ESTA IMPRENTA

IRIGOYEN INICIA UN MOVIMIENTO DENTRO DE SU PARTIDO

(Correspondencia cablegráfica de Luis María Alvarez, especial para "La Nación")

BUENOS AIRES, 11.— El anunciado rompimiento definitivo entre las dos tendencias en que está dividido el radicalismo de Buenos Aires, se producirá de un momento a otro.

Desde hace varios días, los dirigentes del radicalismo de la tendencia antipersonalista se han dedicado a la labor de producir un amplio movimiento dentro de las filas de sus partidarios. Se han efectuado muchas reuniones con tal fin. El movimiento consistiría, según se me acaba de informar extraoficialmente por un diputado propiciador del mismo, en la reorganización total del radicalismo de la capital. Se decretaría para ello una intervención amplia en 20 comitées parroquiales, en los que es fácil de realizarla, puesto que el comité de la capital cuenta en su gran mayoría con delegados antipersonalistas.

Principiará la campaña con la publicación de un manifiesto que suscribirán los propiciadores.

Con el hecho del precipitado triunfo obtenido por los antipersonalistas, o sean los anti-irigoyenistas, en la elección de Presidente provisorio de la Cámara de Diputados, se va a producir la definitiva escisión del radicalismo.

La fracción que responde al ex-Presidente señor Hipólito Irigoyen, no tendrá en la Cámara joven la mayoría numérica que se esperaba y habrá preponderancia del alvearismo y como los irigoyenistas no aceptan la derrota que quieren inferirles los comitées, se presume que se producirá un gran revuelo de inusitadas proporciones.—(U. P.)

LAS IMPRESIONES DE VIAJE DE LUIS VICENTINI

El campeón suramericano, Lightweight, es no sólo un virtuoso del cross y del swing a la mandíbula. Pluma en mano, es también un cronista ameno, que sabe encontrar términos gráficos y expresivos para comunicar sus impresiones, sus ideas, sus esperanzas.

Es lo que hará mañana el simpático campeón, en su primera correspondencia de viaje, en que, en su calidad de corresponsal de "La Nación" referirá al público sus primeras impresiones de "la segunda salida de Luis Vicentini".

ACTIVIDADES DEPORTIVAS MUNDIALES

Spalla se medirá con Benedicto en Santos

RIO JANEIRO, 11.—El boxeador italiano Herminio Spalla, telegrafió a su promotor pidiéndole que fije la fecha para medirse con Benedicto en Santos.—(U. P.)

Agasajos a los automovilistas chilenos en Buenos Aires

BUENOS AIRES 11.— En el Aeródromo de Castelar se efectuó el almuerzo que los camaradas argentinos ofrecían a los automovilistas chilenos que cumplieron la primera etapa del raid Santiago-Buenos Aires-Santiago.

Ofreció la manifestación, en oportunas palabras, el señor Jorge Luro.—(Especial).

BUENOS AIRES 11.— Los automovilistas chilenos señores Besa, Orrego y Johnson siguen siendo objeto de numerosos agasajos.

El Domingo asistirán al desarrollo de la Carrera de Otoño, organizada por el Automóvil Club argentino.

Los automovilistas chilenos regresarán el Lunes.— (U. P.)

El match de foot-ball de Vigo

VIGO, 11.—Al match de football entre los equipos uruguayos y español asistieron veinte mil personas. Triunfaron los uruguayos por tres tantos contra cero.

El Domingo se repetirá el match.—(U. P.)

RUSIA

Un proceso monstruo en Leningrad

MOSCU, 11. — Informaciones recibidas de Leningrad, anuncian que se iniciará uno de los procesos mayores de la historia contra 197 contra revolucionarios pertenecientes al grupo de Svinkoff. Estos contra revolucionarios ejercieron sus actividades durante los años 1922 y 1923, empleando como cuartel general, la residencia de la viuda del ex-general Bashkoff y tuvieron a su servicio al famoso bandido Kouvirk.

ESTADOS UNIDOS

UNA PROTESTA DEL EMBAJADOR JAPONES

WASHINGTON, 11. —El Embajador Hani-Hara envió una carta al Secretario de Estado Mr. Hughes, protestando de la propuesta exclusión de los japoneses en la ley de inmigración, advirtiendo que puede tener "graves consecuencias en las relaciones que, por lo demás son cordiales y beneficiosas entre los dos países."—(U. P.).

EL DOCTOR ROWE OFRECE UN LUNCH

EN HONOR DE LOS SRES. ALDUNATE Y BARROS JARPA

WASHINGTON, 11. — El Dr. Rowe ofreció un lunch, en el edificio de la Unión Panamericana, en honor de los delegados chilenos señores Carlos Aldunate y Ernesto Barros Jarpa.

Este último se despide de sus amigos, pues mañana en la noche se irá a Nueva York para embarcarse el Martes en el "Teno".—(U. P.).

El comisario Welles en viaje a Honduras

WASHINTON, 11. — El comisario norteamericano, Mr. Summer Welles, salió el Miércoles de Santo Domingo, a bordo del crucero Richmond.

No se sabe cuando llegará a Amapala, pero sí que tiene la intención de hacer el viaje de Amapala a Tegucigalpa en aeroplano.—(U. P.).

Una protesta del Presidente Coolidge

WASHINTON, 11. — El Presidente Coolidge ha enviado un mensaje al Senado, protestando de las actividades de la comisión senatorial que investiga las actividades del Secretario del Tesoro, Mr. Mellon y del Departamento de Entradas Internas, pues estima que dicho Comité "va más allá de todas las exigencias legítimas".

El mensaje va acompañado de una carta de Mr. Mellon al Presidente, amenazándole con renunciar, por cuanto, según dice, antipatías personales influencian la investigación.—(U. P.).

Coolidge será el candidato republicano a la Presidencia

OKLAHOMA, 11. — El triunfo de Coolidge en las urnas de Oklahoma le da 556 delegados en la Convención nacional del partido republicano, en un total de 1,109, asegurando así su candidatura presidencial.—(U. P.).

EL ENTREDICHO ENTRE EL VATICANO Y EL GOBIERNO ARGENTINO

Tiende a agravarse con la orden del Canciller Gallardo al Ministro ante la Santa Sede. — El señor García Mansilla deberá regresar a explicar su actitud y gestiones alrededor del nombramiento de Arzobispo. — Un artículo insidioso del Secretario de la Nunciatura, provoca la decisión del Gobierno, de que abandone el país. —Roma, Buenos Aires y París, triángulo de influencias.

BUENOS AIRES, 11. — "La Razón", comentando el llamamiento de García Mansilla, dice:

"Deliberadamente o sin intención, lo cierto es que García Mansilla ha colaborado con sus vacilaciones a la política en juego alrededor del bullado asunto del Arzobispado de Buenos Aires.

"De consiguiente, el Gobierno, sorprendido por la actitud de su representante ante la Santa Sede, le llama a rendir cuentas de sus actos y gestiones.

"Existe una señalada posibilidad de que no regrese más a Roma, ni siquiera que sea reemplazado.

"Tres puntos capitales juegan cada uno un papel en estos momentos:

"Uno es Roma. Podemos asegurar que la noticia del llamamiento ha producido el efecto de una bomba en Roma.

"Otro, es Buenos Aires, donde se tejen las combinaciones, las cuales hasta ahora infructuosas. Existen motivos para pensar que seguirán siendo infructuosas también en el futuro.

"Tercero y último, es París. Aunque parezca extraño, es perfectamente cierto que entra en la combinación. En París actúa como representante de la Santa Sede, Monseñor Fenetti, amigo íntimo de Monseñor Beda Cardinale

"Unidos los tres puntos tendremos formado el triángulo de influencia.

"Muchos han ido a Roma de Buenos Aires llevando al Papa informaciones, no siempre exactas, para sugerir las posibilidades de un arreglo.

"Nos ocuparemos únicamente de un caballero, altamente conceptuado en los círculos intelectuales y sociales, católico calificado, de apellido tradicional en el mundo católico argentino, un poco por iniciativa propia y otro poco a petición de la parte interesada, se encargó, extraoficialmente, de arreglar la situación.

"Se dirigió a Roma, de donde envió dos proposiciones concretas: la primera, "que todo se arreglaría mediante la designación de un Cardenal argentino"; la segunda, para el caso de no aceptación de la primera, "la separación de la Iglesia y el Estado.

"Entendemos que estas proposiciones concretas se formularon al Ministro señor Gallardo, quien las transmitió al Presidente de la República.

"Personas muy bien informadas dicen que el señor de Alvear las rechazó; la primera, diciendo que "transacción semejante en un asunto de esta naturaleza, sería sencillamente inmoral"; y, la segunda, la rechazó diciendo: "la persona que ha traído esta proposición es conocedora de la constitución y sabe que es imposible producir tal separación sin modificarla por una Convención constituyente".

"La Razón" continúa diciendo que los anteriores hechos constituyen solamente el prólogo de otros que pueden llegar".—(U. P.)

LA RESPUESTA PERUANA SERA ENTREGADA HOY A LAS 2.30 P. M.

AL DEPARTAMENTO DE ESTADO NORTEAMERICANO

WASHINGTON, 11 — El Embajador del Perú, doctor Hernán Velarde, presentará el contra-alegato del Perú al Departamento de Estado, mañana a las 2.30 P. M.

Dicho contra-alegato ha sido entregado hoy por la imprenta y es, aproximadamente, del mismo largo que el alegato primitivo. Le acompañará un voluminoso apéndice en que se encuentran varios centenares de certificados protocolizados referentes a las denunciadas expulsiones.

La respuesta chilena será entregada el Domingo.—(U. P.)

Un extenso y completo resumen de cablegráfico contra-alegato peruano entregado ayer en Washington será publicado en "LOS TIEMPOS" de hoy.

EL CANCILLER GALLARDO CONFIRMA EL REGRESO DEL MINISTRO GARCIA MANSILLA

BUENOS AIRES, 11.—Entrevistado el Canciller señor Gallardo respecto de la orden dada al Ministro argentino ante la Santa Sede, señor García Mansilla, manifestó que efectivamente se había dado instrucciones al señor García Mansilla para que se viniera inmediatamente con el objeto de aclarar personalmente ciertos puntos insuficientemente explicados y relativos a su situación ante el entredicho surgido alrededor de la designación de Arzobispo de Buenos Aires.

Agregó que ello no significaba que el Gobierno argentino se ponía en el pie de una ruptura de las relaciones con el Vaticano, puesto que se encargó la Legación al Secretario señor Felipe Chiappe. Dijo al respecto, que había cambiado telegramas cordiales con el Cardenal Gasparri, Secretario de Estado, con motivo de la designación del Encargado de Negocios.—(U. P.)

COMENTARIOS DE "LA TRIBUNA" DE ROMA

ROMA, 11.—"La Tribuna" comenta la llamada a García Mansilla. Dice que es dudoso que sea reemplazado. Agrega que cualquiera que sea el sucesor que se designe debe contar previamente con la aprobación de la Santa Sede y según informaciones autorizadas, la aprobación no se daría tan fácilmente.—(U. P.).

UN ARTICULO DE "EL MENSAJERO DEL CORAZON DE JESUS"

BUENOS AIRES, 11.—La noticia del llamado a Buenos Aires del Ministro García Mansilla por la Cancillería, que equivale al retiro del representante argentino ante la Santa Sede, ha caído como una bomba. Las ulterioridades que tendrá este hecho se descuentan.

Un nuevo hecho ha venido a reagravar la cuestión. En "El Mensajero del Corazón de Jesús", edición correspondiente al mes de Abril en curso y que lleva el número 4, ha aparecido un artículo que lleva la firma del Padre José M. Blanco, y que ha sido llevado al conocimiento del Presidente de la República. Su lectura ha producido desagrado y no se ha ocultado a las autoridades eclesiásticas el disgusto presidencial, pues han procedido a retirar de inmediato la edición.

La gravedad de esta última incidencia, a estar a los rumores bien fundados que han circulado, radica en la doble medida que ella ha provocado. El Ejecutivo, por intermedio de la Cancillería, ha manifestado al autor del artículo que abandone inmediatamente el país. Además, ha notificado al Superior de la Orden, que ella se halla al margen de la ley, en virtud de la conocida situación anterior y de los nuevos hechos que se han producido con ocasión del trámite del asunto del Arzobispado.

La lectura de los siguientes párrafos del artículo del sacerdote Blanco, ilustrarán el criterio de los lectores chilenos:

"Jamás se ha voceado tanto, como en nuestros días, el himno a la libertad y nunca como en nuestros días se ha sentido sobre la cerviz de los pueblos el yugo de la tiranía".

"Las libertades han llegado hasta el desenfreno y el libertinaje, pero ha sido a costa del sacrificio de la verdadera libertad y para bien de las tiranías económicas, de las tiranías dogmáticas, de las tiranías culturales y religiosas, de las tiranías en todos los matices, y todo ello en nombre de la libertad.

"¿Dónde está la sede de todas las tiranías? Nadie puede dudarlo. Al hablar de tiranías todos los ojos se dirigen a las Casas Rosadas de todo el mundo y las democracias modernas que parecían nacidas para asegurar la libertad de los pueblos, crearon esas odiosas tiranías que tienen aherrojada a la sociedad con vergonzosas cadenas. En todas las potencias el Estado coloca en manos de ciudadanos, no siempre los más honestos, el poder absoluto del que evidentemente se abusa.

"La libertad de cultos se ha transformado a manos abiertas en persecución de la Iglesia Católica, única que puede derramar torrentes de luz para mostrar a los pueblos sus eternos destinos. El mundo está sediento de justicia y ha sido destronada de su sitial por ambiciones afortunadas que se han sentado en su trono después de sacrificarla por los hombres que sitio, responde con sarcasmo la invocan y los que ocupan su fustigando las espaldas de quienes se atreven a invocarla".

"Las revoluciones tienden a remediar esos males, pero, las revoluciones cuando tienen fortuna no eliminan los males sino que cambian los malhechores y toda acción que tienda a regenerar al mundo y que se imparta de arriba, se estrella invariablemente con el alcantarillado granítico del Poder Público".—(Especial).

EL TORNEO INTERNACIONAL DE AJEDREZ

El término de las partidas pendientes ayer

NUEVA YORK, 11. — (Flash Bulletin).—Las partidas de ajedrez que quedaron pendientes ayer, y se prosiguieron esta tarde, dieron los siguientes resultados:

Bogoljubow versus Alekine: Fué declarada tablas después de ochenta y cinco movimientos.

Bogoljubow versus Yates: Venció aquél después de noventa movimientos.—(U. P.)

Damos a continuación las primeras 23 jugadas de la partida jugada anteayer entre Edward Lasker y Capablanca:

LA PARTIDA CAPABLANCA-Ed. LASKER

BLANCAS Ed. Lasker	NEGRAS Capablanca
P. 4 R	1. P 3 CR
C 3 AR	2. A 2 C
A 4 A	3. P 4 AD
O — O	4. C 3 AD
P 3 A	5. D 3 C
T I R	6. P 3 D
A 3 C	7. C 3 A
P 4 D	8. P X P
D X D	9. O — O
P 3 TR	10. C 4 TR
A 3 R	11. C 4 T
C 3 A	12. C X A
P X C	13. D 1 D
P 5 R	14. P 4 AR
A 5 C	15. P 4 D
D 1 A	16. A 3 R
C 2 R	17. TD 1 A
D 2 D	18. P 3 TD
D 4 C	19. D 2 D
D X PR	20. D X D
A X D	21. TR 1 R
A 4 C	22. TD 7 A
A 4 C	23. A 3 T
A 3 A	

CAPABLANCA — Negras

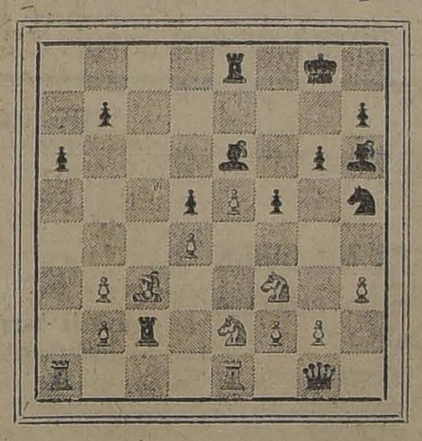

ED. LASKER — Blancas

POSICION DE LAS PIEZAS DESPUES DE LA JUGADA 23

INFORMACIONES COMERCIALES

El mercado de metales

NUEVA YORK, 11.—El estaño se cotizó esta mañana al abrirse el mercado a 46 1/2 dólares las cien libras para entrega inmediata y a 48 para entrega en Abril y en Julio.

Cerró en la tarde a 48 1/2 dólares las cien libras para entrega inmediata.

El cobre se cotizó a razón de 13.375 dólares las cien libras para pago al contado.—(U. P.)

Cotizaciones del cambio

NUEVA YORK 11.— Se han fijado hoy los siguientes cambios:

Gran Bretaña, 4.32 dólares por libra esterlina.

Francia, 5.96 centavos oro por franco.

Alemania, 45 billones de marcos por dólar.

Argentina, 32.95 centavos oro por nacional.

Chile, 10.40 centavos oro por peso.

Japón, 41.85 centavos oro por yen.—(U. P.)

El mercado de cereales

CHICAGO, 11.—Se han fijado hoy los siguientes precios para cereales:

Trigo: para entrega en Mayo, 101 1/2 centavos oro el bushel.

Para entrega en Julio, 103 3/8 centavos oro el bushel.

Para entrega en Septiembre, 104 tres octavos centavos oro el bushel.

Maíz: para entrega en Mayo, 77 centavos oro el bushel.

Para entrega en Julio, 78 3/8 centavos oro el bushel.

Para entrega en Septiembre, 78 un cuarto centavos oro el bushel.

Avena: para entrega en Mayo, 46 1/2 centavos oro el bushel.

Para entrega en Julio, 43 3/4 centavos oro el bushel.

Para entrega en Septiembre, [illegible] centavos oro el bushel.—(U. P.)

ECUADOR

GUAYAQUIL, 11.—El Ministro de Obras Públicas firmará hoy el contrato de construcción del ferrocarril al puerto Bolívar.—(U. P.)

ARGENTINA

Lamentable drama

BUENO SAIRES, 11.—Avisan de Villa Urquiza que ayer se desarrolló un drama lamentable.

José Jordán, con motivo de unas disputas domésticas llegó a golpear a su esposa Josefa García. Los padres de Jordán y sus doce hijos presenciaron la escena. El segundo de éstos, de diecinueve años, ciego de rabia corrió a su habitación y volvió trayendo consigo un revólver y a corta distancia disparó dos tiros a su padre, hiriéndolo. Creyéndolo muerto, se suicidó.—(U. P.)

URUGUAY

MONTEVIDEO, 11.—El Consejo Nacional rechazó unánimemente la renuncia del Ministro de Instrucción.—(U. P.).

¿VA USTED A CASARSE?

¿Desea usted tener un hogar confortable? Visite la Mueblería Rioplatense

España 49, y encontrará toda clase de muebles de primer orden, un

40 o/o

más baratos que en las mueblerías del centro.

CIGARRILLOS Misterio

0.40 cada paquete contiene una estampilla de AHORRO de CINCO CENTAVOS

Cartillas, para pegar estas estampillas, se pueden obtener en todas las sucursales de la Caja Nacional de Ahorros.

JUNTANDO VEINTE DE ESTAS ESTAMPILLAS, PODRA UD. HACER UN DEPOSITO EN LA CAJA NACIONAL DE AHORROS Y GANAR INTERES DEL 3 o/o

BRITISH AMERICAN TOBACCO CO. (Chile) LTD

A—14

Oferta Especial

PARA

Industriales, Mecánicos, Hacendados, Etc.

CAJAS DE HERRAMIENTAS

Con cerca de 120 tipos de diferentes herramientas

¡A Precios Excepcionales!

Siemens - Schuckert, Ltda.

COMPAÑIA DE ELECTRICIDAD

SANTIAGO. — HUERFANOS 1025

SUCURSALES:

VALPARAISO — CONCEPCION — VALDIVIA — ANTOFAGASTA — IQUIQUE

V A L P A R A I S O

(AGENCIA: ESMERALDA 100) (DE NUESTROS CORRESPONSALES)

EL ATENEO DE VALPARAISO EFECTUARA POR TERCERA VEZ LOS JUEGOS FLORALES

SE CELEBRARAN EN EL TEATRO SETIEMBRE EL 23 DE ABRIL

El Presidente de la República ha obsequiado la Flor de Oro Otros asuntos

Se ha designado el 23 de Abril para celebrar las fiestas que anualmente realiza el Ateneo de Valparaíso, con objeto de conmemorar dignamente el día del idioma. Estas se efectuarán en el Teatro Setiembre, el cual será espléndidamente adornado a fin de recibir con toda pompa a la Corte de Amor y a los inspirados vates que concurrirán ese día a disputarse en olímpico torneo de inspiración y gallardía los honores de elegir la reina de la fiesta y la hermosa flor de oro que S. E. el Presidente de la República ha obsequiado especialmente para esta gran fiesta del ingeniero.

El directorio del Ateneo ha nombrado al efecto varias comisiones que tendrán a su cargo las diversas repartiones de las fiestas que a no dudarlo resultarán espléndidas por el entusiasmo reinante entre los cultivadores de las bellas letras y por la buena dirección que a ellas se ha dado.

El señor Francisco Araya Bennett ha sido designado mantenedor del torneo, lo que agrega una nota más de realce a estas fiestas, pues es de todos conocidas las especiales condiciones que adornan al señor Araya Bennett para esta clase de justas.

Ventas de salitre

En la tarde de ayer la Asociación de Productores de Salitre realizó las siguientes ventas:

Vendido en Valparaíso, ley, 96 o|o; entrega, Abril 16; precio, 21|9; quintales métricos, 1,016.

Vendido en Valparaíso, ley, 95 o|o entrega, Mayo 8; precio, 21|-; quintales métricos, 20,320.

Vendido en id., ley, 95 o|o; entrega, Abril 8; precio, 21|-; quintales métricos, 1,500 m|m.

Vendido en Londres, ley, 95 o|o; entrega, Abril 8; precio, 21|-; quintales métricos, 5080.

Vendido en Londres, ley, 95 o|o; entrega, Abril 8; precio, 21|-; quintales métricos, 5,080.

Vendido en Londres, ley, 96 o|o; entrega, Abril 8; precio, 21|9; quintales métricos, 10,160.

Vendido en Londres, ley, 95 o|o; entrega, Abril 8; precio, 21|-; quintales métricos, 5,080.

CONSUMO EN EL PAIS

Valparaíso, 95 o|o; Abril, 8; precio, 21|-; quintales métricos, 1,016.

Valparaíso, 96 o|o; Abril 8, precio, 21|9; 2,032 m|m.

Valparaíso, 96 o|o; Mayo 8; precio, 21|9; 2,032 m|m.

Total de esta circular: 53,316.

Vendido hasta la circular N.o 162, inclusive, 20,374,498.

Total: 20,427,814.

A este total hay que agregar:

Autorizado para embarcar a The Lautaro Nte. Co. Ltd., 507,760.

Vendido por compañías ex-alemanas para entrega en el año 1923|1924 (500 toneladas), 5,060.

Total: 20,940,634.

Más:

Exportación de las oficinas no asociadas desde el 1.o de Julio de 1923 hasta el 31 de Marzo de 1924, 712,726.

Total: 21,653,360.

Los empleados civiles de la Armada celebran hoy su aniversario

Hoy se llevará a efecto en El Belloto, la hermosa hacienda de la familia Valencia, el paseo con que anualmente celebra su aniversario social la Sociedad Protectora de Empleados Civiles de la Armada.

La fiesta consistirá en un almuerzo campestre al que han sido invitados altos jefes de la Marina.

La Condesa Paci será presentada hoy a la sociedad porteña

La señora Isidora Boonen de Pinto Concha ha invitado a un numeroso y selecto grupo de damas de la sociedad porteña a una reunión que se efectuará a las diez y media de la mañana en los salones de la Intendencia a fin de presentarles a la distinguida conferencista italiana señora Paci la que expondrá los fines que se propone realizar en su jira por los países suramericanos.

LA MISTERIOSA DESAPARICION DEL JOVEN ALBERTO POZA

SE CREE QUE PUEDA HABER SIDO ABSORBIDO POR LA DRAGA "MEXICO", DE LA QUE ERA AYUDANTE DE CAMARA, ENTRE MIL TONELADAS DE FANGO

En la tarde de ayer el capitán de la Draga "México", de la Casa Pearson, encargada de extraer fango frente a Laguna Verde, señor Poza, dió cuenta a la Gobernación Marítima de Valparaíso que había desaparecido misteriosamente su hijo Alberto, sin que hubiera sido posible dar con su paradero.

Agrega el señor Poza que en la mañana del Jueves, dicha draga, la más poderosa que hay en la costa del Pacífico, a Punta Arenas, se ocupaba de extraer fango para las obras del puerto frente a Laguna Verde, cuando se notó que había desaparecido de a bordo su hijo el señor Alberto Poza, que tenía el cargo de ayudante de cámara. Inmediatamente de notada la desaparición del señor Poza se procedió a buscarlo con todo detenimiento dentro de la misma draga, después se buscó en el mar, haciéndose sondajes, por los alrededores y haciendo bajar buzos para ver si se encontraba su cadáver, en el fango, removido por la misma draga, pero hasta este momento ha sido imposible dar con su paradero.

Ayer se temía que al ocurrirle una desgracia al joven Poza, y hubiera caído al mar, hubiera sido muy posible que la poderosa fuerza de absorción que tiene la draga lo hubiera arrastrado junto con el fango, que guarda en sus depósitos y que llega a la enorme cantidad de mil toneladas.

Ayer hasta las últimas horas de la tarde no se tenía la menor noticia respecto a la misteriosa desaparición del señor Poza.

El Director del Territorio Marítimo

Desde hace dos días no concurre a su despacho el director del Territorio Marítimo, vice-almirante señor Miguel Aguirre que se encuentra delicado de salud.

Para Capitán de Marina Mercante

El Martes próximo, se efectuará en la sección Marina Mercante del Territorio Marítimo el examen para capitán de 2.a de la Marina Mercante Nacional que rendirá el señor Carlos Gálvez Gómez.

La Junta local del puerto se reunió ayer

En la mañana de ayer se reunió en sesión ordinaria la Junta Local del Puerto y trató sin llegar a resolver el financiamiento de los nuevos gastos que representa para la administración del puerto, el aumento de jornales acordados en el arreglo habido entre los obreros, y el delegado del Gobierno, comandante Arenas.

Se resolvió esperar el informe que sobre esto particular deberá emitir el comandante señor Arenas.

Después de tratar otros asuntos de orden interno, se levantó la sesión.

La goleta "Beta" otra vez de actualidad

Siguiendo su tramitación ordinaria, el Ministerio de Relaciones Exteriores ha transcrito a la Dirección del Territorio Marítimo un decreto judicial por el que se da lugar a ciertas medidas solicitadas contra la goleta nacional "La Beta", de la matrícula de Talcahuano, que hace poco dió mucho que hablar porque se creyó que había huido al Perú desde la isla de Juan Fernández. El decreto en cuestión ordena el arraigo de dicha goleta en el primer puerto chileno, que toque, y agrega el oficio respectivo, que se sabe que ya partió de Callao en dirección al Sur.

Esta goleta tiene un valor aproximado de cuarenta mil pesos y fué adquirida por el señor Juan Fullerton a la Sociedad de Pesca y Frigorífico de Chile.

Concurso de affiches para la propaganda salitrera

Ayer se procedió en la Asociación de Productores de Salitre a estudiar los 46 trabajos presentados al concurso abierto para adoptar un affiche que sirva de réclame a la propaganda del nitrato en Chile.

El jurado dió el primer premio al affiche presentado por el señor Jorge Délano Frederick (Coke), adjudicándosele el premio de mil pesos en dinero.

El trabajo del señor Délano representa un hermoso campo de labranza y de pie un viejo campesino sostiene apenas entre sus brazos un descomunal zapallo. Tanto la factura como el colorido del affiche premiado son de indiscutible mérito artístico. Como leyenda tiene el lema: "Salitre es prosperidad".

Los otros dos premios le fueron adjudicados a la Sección de Propaganda de la Sociedad Imprenta y Litografía Universo.

Enganche

En las últimas horas de la tarde de ayer zarpó de Valdivia con destino al Norte el "Mapocho", que llevaba de tránsito para Iquique un enganche de 130 personas.

Este enganche es llevado por la Asociación de Productores de Salitre y se embarcó en Tomé.

Notas sociales

BANQUETE. — Esta noche tendrá lugar en los comedores del Club Valparaíso, el banquete que un numeroso grupo de sus amigos ofrece en honor del doctor don Jorge Figueroa Castro, con motivo de ausentarse del país en viaje a Europa.

Esta manifestación promete resultar bajo todo punto de vista todo un éxito social, pues aparte del numeroso grupo de colegas que asistirán a ella, se han adherido distinguidos miembros de la alta sociedad, del comercio del foro.

MATRIMONIO. — El 27 del presente mes será bendecido en este puerto el matrimonio de la señorita Ester León Coke con el señor don Ricardo Vargas Lago.

CAMBIO DE RESIDENCIA. — Desde la próxima semana fijarán su residencia en Viña del Mar, el cónsul de Chile en San Juan, señor don Luis Ferrer y señora María Aguirre de Ferrer.

A ANTOFAGASTA. — Por el vapor "Aconcagua", se dirige hoy a Antofagasta, por asuntos de la profesión, el señor don Alvaro Santa María Cerveró.

MATRIMONIO RODRIGUEZ ALLIENDE-SOMMERS ALDUNATE. —El Domingo será bendecido en Quillpué el matrimonio de la señorita María Sommers Aldunate con el señor Eugenio Rodríguez Allende.

VIAJEROS. — A Quintero se dirigirá hoy la señorita Fanny Gacitúa Braun.

—De Santiago ha regresado a Viña del Mar la señora [illegible] Aguirre.

—A Antofagasta parte el señor don Ramón [illegible].

—A la capital ha [illegible] la señorita Inés Bravo [illegible].

Consejos útiles de [illegible]

LINDOS COLORES.— A todas las señoras [illegible] comenzar una obra [illegible] presenta el problema de [illegible] lana que han de comprar [illegible] las lanas resisten a [illegible] del Sol, pero la lana [illegible] garantiza su calidad y [illegible] variadísimo surtido en [illegible] el tiempo más riguroso [illegible] alterarlos.

PODER DEL ARTE.— La música doméstica [illegible] ras. La música distrae de [illegible] des preocupaciones. La [illegible] para los enfermos y [illegible] tes el mejor reconfortante [illegible] píritu.

Todo eso y mucho más [illegible] de obtener adquiriéndola [illegible] trola Victor, que hoy [illegible] será la mejor del mundo.

Visitad la Casa Victor [illegible] ralda 99, y en Santiago [illegible] Agustinas esquina de Ahumada.

SEÑORAS Y NIÑAS.— Hoy día, en que las [illegible] nes en automóvil forman [illegible] vuestro programa de [illegible] podéis lanzaros a ellas [illegible] tristemente que el aire y [illegible] camino dañará vuestro [illegible] Crema Oxigenada Mader [illegible] Oxigenol se impone a [illegible] Con ella podréis desafiar [illegible]

AVISOS DE VAPORES

GRACE LINE

"SANTA LUISA", 16 DE ABRIL

Saldrá de Valparaíso, a las 1 P. M.

Gran rebaja en los precios de pasajes a Nueva York.

PROXIMAS SALIDAS "SANTA TERESA", Abril 30 "SANTA ANA", Mayo 14. "SANTA ELISA", Mayo 28.

SOLICITEN PORMENORES DE LOS AGENTES:

Grace y Cía. (Chile) S. A.

HUERFANOS 1087. — SANTIAGO

The Royal Mail Steam Packet Company

SERVICIO RAPIDO DE — LUJO DESDE — **Buenos Aires a Europa**

Próximas salidas de los afamados vapores A.

VIAJES RAPIDOS LISBOA EN 16 DIAS CHERBURGO Y SOUTHAMPTON, EN 19 DIAS

"ARLANZA" ... 14,930 toneladas, 17 de ABRIL
"AVON" ... 11,000 toneladas, 1.o de MAYO
"ALMANZORA" ... 15,500 toneladas, 15 de MAYO
"ANDES" ... 15,620 toneladas, 28 de MAYO
"ARLANZA" ... 14,930 toneladas, 11 de JUNIO
"AVON" ... 11,000 toneladas, 25 de JUNIO
"ALMANZORA" ... 15,500 toneladas, 9 de JULIO
"ANDES" ... 15,620 toneladas, 6 de AGOSTO

Próximas salidas de la Línea D.

"DARRO" ... 9 de Mayo | "DESNA" ... 6 de Junio
"DESEADO" ... 23 de Mayo | "DEMERARA" ... 20 de Junio

Viajes de llamada desde varios puntos de Europa, Siria y Turquía.

The Pacific Steam Navigation Company

CASILLA 536.— SANTIAGO. — AGUSTINAS 1017

SUB-AGENTES: Compañía Expreso Villalonga y Compañía Transportes Unidos

Soc. Anón. Com. Braun & Blanchard

SERVICIO DE VAPORES

VALDIVIA De VALPARAISO, el 15 de Abril, para: COQUIMBO, HUASCO, CALDERA, TALTAL, ANTOFAGASTA, TOCOPILLA, IQUIQUE y ARICA.

CHILOE De VALPARAISO, el 22 de Abril, para: SAN ANTONIO, TOME, TALCAHUANO, CORONEL, CORRAL, PUERTO MONTT, CASTRO y PUNTA ARENAS.

SANTIAGO: AUGIER, BENAVIDES y Cía. — Bandera 180

VALPARAISO: BLANCO 957-959 — Teléf. Inglés 2747. Nacional 281

P. S. N. C.

VAPORES PARA EUROPA

ORTEGA.. 19 Abril 1 P. M.
ORITA... 3 Mayo 1 P. M.
OROPESA 24 Mayo 1 P. M.
Para Antofagasta, Mejillones, Iquique, Arica, Mollendo, Callao, Balboa, Cristóbal, Habana, Coruña, Santander, La Rochelle, La Pallice y Liverpool.

El "ORITA" no tocará en Iquique.
El "ORTEGA" tocará extra en Jamaica.

VAPORES PARA NUEVA YORK

BOLETOS DE IDA Y VUELTA

Essequibo 23 de Abril
Ebro.... 21 de Mayo
Essequibo 18 de Junio
1 P. M. Para Antofagasta, Iquique, Arica, Mollendo, Callao, Salaverry, Paita, Balboa, Cristóbal, Habana y Nueva York.

The Pacific Steam Navigation Company

SANTIAGO: Agustinas 1017 — [illegible] — VALPARAISO: Calle Blanco
SUB-AGENTES EN SANTIAGO: Transportes Unidos, Estado esquina Delicias; Expreso Villalonga, Agustinas 840.

Compañía Sud-Americana DE VAPORES

SERVICIO DIRECTO RAPIDO A NEW YORK

en 18 días, con escala en Antofagasta, Iquique, Callao, [illegible] y Cristóbal. PROXIMAS SALIDAS

"TENO" Sábado 10 de Mayo, a la 1 P. M.
"ACONCAGUA" Sábado 7 de Junio, a la 1 P. M.

EL PASAJE A NUEVA YORK VALE 250.00 DOLARES PRIMERA CLASE Y 110.00 EN INTERMEDIA; A CIERBA, 150.00 Y 65.00 DOLARES, RESPECTIVAMENTE.

SERVICIO A GUAYAQUIL

con escalas en Coquimbo, Antofagasta, Gatico, Tocopilla, Iquique, Caleta Buena, Arica, Ilo, Mollendo, Chala, Pisco, Tambo de Mora, Callao, Salaverry, Pacasmayo, Eten, Pimentel, Paita y Guayaquil. PROXIMAS SALIDAS:

"HUASCO" Viernes 18 de Abril, a las 4 P. M.
"AYSEN" Viernes 2 de Mayo, a las 4 P. M.

SERVICIO A PIMENTEL

con escalas en Coquimbo, Huasco, Caldera, Chañaral, Taltal, Antofagasta, Iquique, Pisagua, Arica, Ilo, Mollendo, Lomas, Pisco, Cerro Azul, Callao, Huacho, Supe, Huarmey, Casma, Samanco, Chimbote, Salaverry, Pacasmayo, Eten y Pimentel.

PROXIMAS SALIDAS:

"CACHAPOAL" Viernes 25 de Abril, a las 4 P. M.
"MAIPO" Viernes 9 de Mayo, a las 4 P. M.

TARIFA REDUCIDA EN LOS PASAJES DE CAMARA PARA LAS LINEAS A GUAYAQUIL Y PIMENTEL, ENTRE PUNTOS CHILENOS: ANTOFAGASTA, $ 125; IQUIQUE, $ [illegible] ARICA, $ 192

Al solicitar un pasaje es indispensable la presentación del certificado de vacuna

WESSEL DUVAL & Cía.

Huérfanos esq. Morandé, Agentes
COMPAÑIA TRANSPORTES UNIDOS
Estado esquina Delicias, Sub-Agentes

INFORMACIONES DEL INTERIOR

(DE NUESTROS CORRESPONSALES)

TARAPACA

En honor del Intendente que es sobreviviente del combate de Chipana

(De nuestro corresponsal, por telégrafo)

IQUIQUE, 1[illegible] — El Sábado próximo, la oficialidad de la guarnición festejará con un gran banquete al Intendente de la provincia, señor Amengual, sobreviviente del Combate de Chipana, donde le cupo disparar el primer cañonazo.

La fiesta promete asumir grandes ceneteres.

El diputado electo señor Briones, visita establecimientos públicos

(De nuestro corresponsal, por telégrafo)

IQUIQUE, 1[illegible] — El Congresal señor Briones Luco ha visitado los establecimientos públicos, [illegible] de [illegible] de las necesidades.

El Diputado señor Briones, interrogado sobre el problema del agua potable fiscal, ha declarado a un diario local que en breve se entregará el servicio a toda la ciudad y que sólo falta para ello expropiar los nuevos terrenos para completar la dotación de agua que se necesita.

El agua se está vendiendo hoy día a dos pesos cuarenta centavos el metro cúbico lo que significa una gran rebaja al frente del precio que cobra la Compañía "Water Works Company", que ha mantenido el monopolio durante tantos años.

El señor Briones dice, además, que se llegará a vender hasta a un peso cincuenta el metro cúbico, por cuenta del Fisco y que, fuera de esto, se pondrá a disposición de la población los camiones que hagan el reparto a domicilio.

MALLECO

Llega el diputado electo

COLLIPULLI, 11.— Hoy llegó a esta el Diputado electo, señor Hernán Figueroa. En la estación fué recibido por sus correligionarios.

LLANQUIHUE

Siete frenes trigueros

PUERTO MONTT 10.—Durante los primeros días del presente mes había en circulación siete trenes en la IV Zona, destinados exclusivamente al acarreo de trigo.

CONCEPCION

EL DINERO COLECTADO PARA COMPRAR UN AVION

SE DESTINARA A LA CONSTRUCCION DE UN PABELLON PARA EL REGIMIENTO CHACABUCO

(De nuestro Corresponsal, por Telégrafo)

CONCEPCION, 11.— Se reunió el Comité directivo "Pro Patria", que tuvo a su cargo la colecta pro avión en esta provincia, compuesto de don Tomás Rioseco, don Enrique Molina, don Juan de Dios Beimar, don Luis Silva Fuentes, don Urbano Lagos y don Lucas Sanhueza.

Se dió cuenta de que la colecta que se hizo en 1920, ascendió a setenta y ocho mil pesos y que alcanza hoy a noventa y seis mil quinientos noventa pesos cuarenta centavos con los intereses.

Se hizo ver que habiéndose desechado la idea de adquirir un aeroplano por ser innecesario, se pensó comprar un campo de aterrizaje, lo que tampoco ha podido realizarse. En esta situación, el General en jefe de la División, señor Dartnell, ha manifestado la necesidad de proseguir la construcción del nuevo cuartel del Regimiento Chacabuco, que hoy está alojado en un local pésimo, llamado con razón "matadero humano".

El comité, en vista de esat efectiva necesidad ha acordado destinar los fondos reunidos a la construcción de un nuevo pabellón para el Regimiento Chacabuco, anexo al que existe en la actualidad en la Avenida Irarrázaval y para este efecto se hará entrega al Gobernador, por intermedio de la jefatura de la III División, de dicha cantidad.

La Comandancia se ha apresurado a agradecer la noble actitud que envuelve dicho acto.

En los minerales de Lota

EL TREINTA POR CIENTO DE LOS OPERARIOS NO ASISTE AL TRABAJO

(De nuestro corresponsal, por telégrafo)

CONCEPCION, 11.— El Intendente de la provincia ha enviado al señor Ministro del Interior, con fecha de hoy, el siguiente telegrama:

"El Gobernador de Coronel me dice en un telegrama que hoy le comunican de Lota, que el treinta por ciento de los operarios de la mina, en la Compañía Minera, han dejado de asistir a sus labores, después de un comicio celebrado en la plaza principal, aduciendo como motivo iniciar los trabajos preparatorios para las próximas elecciones.

Se quema la barraca de don Uldarico Veloso

(De nuestro corresponsal, por telégrafo)

CONCEPCION, 11.— Después de las nueve de la noche de hoy, se produjo un incendio en la calle Barros Arana, entre las de Paicaví y Janequeo, quemándose totalmente la barraca de propiedad del señor Uldarico Veloso. Los vecinos de dicha propiedad incendiada, sufrieron perjuicios a causa del agua y el fuego.

VALDIVIA

Lotería pro-Hospital

(De nuestro corresponsal, por telégrafo)

VALDIVIA 11.—La Junta de Beneficencia nombró una comisión para que estudie la posibilidad de instituir una lotería para atender las necesidades del hospital, cuyo presupuesto no alcanza a saldar los gastos que se originan.

Una sala para niños desamparados

(De nuestro corresponsal, por telégrafo)

VALDIVIA 11.—La H. Junta de Beneficencia aceptó el proyecto de la Sociedad Protectora de Niños tendiente a la habilitación de una sala especial en el Hospital para la atención de los niños pobres desamparados.

LANCHAS

La Compañía Sud Americana de Vapores necesita dar construir

SEIS LANCHAS

de más o menos 40 toneladas según especificación que podrán solicitarse en la Oficina de la Compañía.

Las lanchas deben entregadas en Iquique.

Valparaíso, Cl[illegible]
Blanco N.o 895
Casilla 933

Remate de Terrenos Salitrales

En conformidad al Decreto N.o 682 de fecha 9 del presente mes, expedido por el Ministerio de Hacienda, el CATORCE DE AGOSTO PROXIMO, a las dos Pasado Meridiano, se REMATARA en SANTIAGO, ante la JUNTA DE ALMONEDA, en la Oficina del Director del Tesoro, diversos lotes de terrenos salitrales del Estado, ubicados en las provincias de Tarapacá y Antofagasta.

Las bases del remate son las fijadas por el decreto N.o 682, que se publica en el "Diario Oficial" y los interesados pueden consultar los antecedentes en la Sección Salitre del Ministerio de Hacienda y en Antofagasta o Iquique, en las Oficinas de la Delegación Fiscal de Salitreras.

Ministerio de Hacienda.— Santiago, 9 de Abril de 1924.

EL SUB-SECRETARIO DE HACIENDA

GUIA DE DESPACHADORES DE ADUANA

CASTRO y ANDREWS

Facilidades en derechos de Aduana.
Serrano 22.— Casilla 732
VALPARAISO
COLIN L. CAMPBELL
Bandera 620. — SANTIAGO

Pretot Fontaine y Cía.

Blanco 951. — Casilla 32
VALPARAISO

Pedro Santibáñez

SERRANO 69. — CASILLA 200
VALPARAISO

HERNAN VIGIL

VALPARAISO
Agente General de Aduanas
SERRANO 169

Si Ud. va a VALPARAISO

es indudable que buscará un Hotel que reuna todas las condiciones de confort y economía, el

GARDEN HOTEL

SERRANO 151
VALPARAISO

es el Hotel en que Ud. debe hospedarse, por sus espléndidas habitaciones, su excelente y sana comida y su esmerada atención.

¡¡CONSTRUCTORES!!

PONGO EN CONOCIMIENTO DE UDS. QUE LA

Sociedad Nacional de Buques y Maderas

son Agentes exclusivos para la venta en SANTIAGO de mi producto

CARBOLINEUM

Pintura especial para maderas.
Venden a precio de fábrica en todas sus barracas.

Establecimientos Químicos de Gaston Hamel

VALPARAISO

RADIOTELEFONIA

QUINCE MINUTOS SOBRE RADIOTELEFONIA

LA INDUCCION ELECTROMAGNETICA

(Continuación)

XIII

En el artículo anterior hemos explicado la forma cómo las líneas de fuerza diseminadas o contraídas en una bobina de alambre evidencian fuerza electromotriz y corriente en otra bobina ,colocada próxima a la primera mencionada. Esta propiedad es un factor importante en la transferencia de energía eléctrica entre bobinas que no están conectadas eléctricamente.

Hay otro fenómeno que ocurre en un circuito en el que hay un aumento o disminución de corriente en una bobina de alambre Esta propiedad es denominada "self inducción" y se la puede explicar como sigue:

Cuando fluye una corriente en las espiras de una bobina de alambre, se origina un campo magnético alrededor de cada espira. Si la corriente aumenta, las líneas de fuerza magnéticas en cada espira se diseminan y cortan las espiras adyacentes de la bobina. El corte de estas espiras genera en las mismas una fuerza electromotriz de dirección contraria a la fuerza electromotriz de la corriente original. En otras palabras, se induce una contrafuerza electromotriz que tiende a prevenir el aumento de la corriente original.

Si, por otra parte, la corriente original en la bobina disminuye y las líneas de fuerza en el campo magnético alrededor de cada espira se contraen, esta contracción hace que las líneas de fuerza corten las espiras adyacentes e inducen una fuerza electromotriz que opone una reducción de la corriente original.

En ambos casos, por esto, el efecto de la "self inducción" causa un cambio en el poder de la corriente, ya sea en el sentido de aumentarlo o disminuirlo.

Debido al hecho de que una corriente continua es normalmente uniforme, de la "self inducción" ocurre principalmente al comenzar o terminar el pasaje de la corriente. En los circuitos de corriente alternada, en los que la corriente fluye en uno y otro sendido, la propiedad de la "self inducción" es muy importante.

La "self inducción" de una bobina de alambre es mucho mayor que la que se origina en un conductor derecho, y si la bobina de alambre posee un núcleo de hierro dulce, en vez de un núcleo de aire o hueco, las líneas de fuerza encuentran un camino mucho más fácil a través del hierro y la "self inducción" resulta sumamente aumentada.

LAS RADIO COMUNICACIONES CON EL EXTRANJERO

Damos a continuación el texto del decreto expedido por el Gobierno, que concede a "All American Cables Incorporated", la autorización necesaria para el establecimiento y explotación de una central de transmisión radio-eléctrica, destinada exclusivamente a mantener radiocomunicaciones con estaciones terrestres extranjeras.

En sus partes principales, el decreto de nuestra referencia dice lo siguiente:

Concédese a All American Cables Incorporated, por el término de treinta años, la autorización que solicita para el establecimiento y explotación de una central de transmisión radioeléctrica, y los correspondientes puestos de recepción, destinados exclusivamente a mantener radiocomunicaciones con estaciones terrestres extranjeras.

Si la central radioeléctrica no cuenta con planta generadora propia y que esté situada cerca de la central, el concesionario queda obligado a proveerla de una planta generadora de emergencia, capaz de alimentar íntegramente la central radioeléctrica. Dicha planta deberá estar lista para funcionar cuatro años después de iniciada la explotación de la central radioeléctrica.

La ubicación de la central radioeléctrica, se decidirá procediendo también de acuerdo con las necesidades y conveniencias de la defensa nacional, para cuyo fin se tomará en cuenta la opinión del Ejército y Armada.

La concesión no importará, por motivo alguno, privilegio ni monopolio para el concesionario.

El concesionario deberá someter sus tarifas a la aprobación del Gobierno, y éstas no podrán ser alteradas sin previa autorización gubernativa.

El concesionario quedará obligado a firmar un convenio para hacer seguir exclusivamente por el Telégrafo del Estado, o por las oficinas de la Compañía, los radiogramas que reciban para cualquier punto del país, que no sea la capital de la República, y para no admitir telegramas de cualquier punto del país, para seguir al extranjero, si no han sido recibidos por el Telégrafo del Estado o por las oficinas de la Compañía. El concesionario abonará por este servicio al Telégrafo del estado la suma que fija la tarifa cero, que se aplica a los telegramas internacionales, debiéndose pagar esta tarifa de tránsito aun cuando los telegramas fueren recibidos o entregados por las oficinas de la Compañía.

En caso de necesidad, la central radioeléctrica tendrá la obligación de recibir y dar curso, por la vía que se le pida, a los mensajes oficiales que reciba de los buques de la Armada o de las estaciones terrestres de la Armada o Ejército, o que vayan dirigidos a dichos buques o estaciones y provengan de cualquier origen.

Las tarifas de estas comunicaciones, en ningún caso, serán superiores a las del servicio radiotelegráfico interno.

Los radiotelegramas oficiales tendrán preferencia en la transmisión y pagarán por el trayecto radiotelegráfico, el 50 o|o de la tarifa radiotelegráfica que rija para el servicio público.

Siempre que el Supremo Gobierno lo estime conveniente, podrá exigir al concesionario que, desde el tercer año de explotación adelante, las dos terceras partes de los empleados que ocupe sean ciudadanos chilenos.

Los radiooperadores que se empleen en el despacho del tráfico radiotelegráfico y telegráfico, deberán ser chilenos.

LA ULTIMA MARAVILLA DEL RADIO

LA TRANSMISION DE IMAGENES A LA DISTANCIA POR MEDIO DE ONDAS

SE HA DESCUBIERTO LA FOTOGRAFIA INALAMBRICA

No es una fantasía ni un sueño; es la realidad conducida por la ciencia a los planos más inverosímiles y absurdos. Hace veinte años el lector se maravillaba ante la fantasía fastuosa de Julio Verne que ideaba sus expediciones aéreas o submarinas o con la imaginación salvática de Wells que acumulaba las más extraordinarias aventuras basadas en las posibilidades de la ciencia.

Todo eso ha resultado inferior a la realidad actual. La ciencia aplicada a sobrepasado a la imaginación y cada día sorprende con nuevas maravillas. Ahora el radio, este mágico y embrujado aliado del hombre, acaba de proporcionar un nuevo estremecimiento a los ávidos de cosas nuevas. Se trata nada menos que de la trasmisión fotográfica a la distancia y sin ninguna clase de agente. Se había hablado de la fotografía por teléfono; ahora es la fotografía sin alambre, enviándose la imagen al espacio.

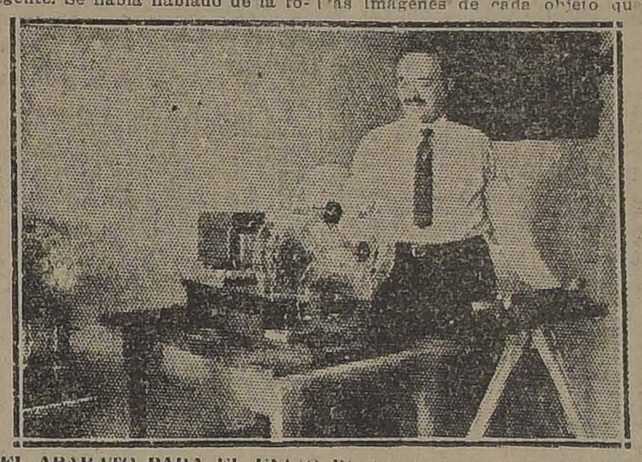

EL APARATO PARA EL ENVIO DE FOTOGRAFIAS POR RADIO Y SU INVENTOR MR. FRANCIS JENKINS

El experimento se hizo por primera vez el año pasado en la Convention Hall, y fué presentado por el profesor Mr. Francis Jenkin ante una reunión de expertos. La cámara fotográfica fué colocada en Washington y el lente en Boston obteniéndose una serie de fotografías admirables que dejaron pasmados a los controladores.

Este nuevo descubrimiento viene a impulsar en forma inesperada al cinematográfico, pues está decae en el campo del lente.

El inventor del aparato declaró que podía tomar centenares o miles de impresiones simultáneamente con su invento.

El miedo al microfono

Es, en primer lugar, un aparato llamado micrófono el que recibe los sonidos que luego serán lanzados a través de los aires. Los oradores o los que dan conferencias; los que recitan versos o los que relatan cosas, deben hablar frente al mencionado aparato. La mayoría de la gente creerá que por no haber nadie presente, ni visible en el momento de hablar, esto resultará tarea fácil; pero no es así. La idea de que uno está solo, ante una cosa redonda y negra, con tantos agujeros como una espumadera, y de que, sin embargo, lo están escuchando miles de personas, es impresionante. En primer lugar hay que vencer esa resistencia natural de ponerse a hablar solo, como si fuera un loco, y luego el temor de equivocarse o caer en ridículo ante tanta gente que, cómodamente instalada en su casa, le está escuchando con atención, sin perder una sola palabra, sin que se le escape un solo detalle. Un buen número de conferencistas, declamadores profesionales o cantantes, han fracasado en sus primeras audiciones radiotelefónicas por miedo al micrófono.

R-100

RADIO - FONOS

TENEMOS GRAN SURTIDO EN

FONOS RICO SENCILLOS.
FONOS RICO DOBLES

FONOS BRANDES SUPERIOR.
FONOS BALDWIN "C".

Y TAMBIEN

TODA CLASE DE ACCESORIOS DE ALTA CALIDAD PARA RADIOTELEFONIA

INTERNATIONAL MACHINERY CO.

MORANDE 520 — TELEFONO 1191-1193

DISTRIBUIDORES DE

LA RADIOCHILENA

ATENDEMOS PEDIDOS DE PROVINCIAS

¿Ha probado Ud. el receptor

TUSKA "REGENERATIVO"

con alto parlante "TIMMONS"?

La combinación de los dos es notable por su SENCILLEZ y FUERZA.

EL PRECIO ES MODICO

CARR, HAYNES & Co.

AGUSTINAS 1041 — CASILLA 2769

Compañía Radio Chilena Ltda.

EDIFICIO ARIZTIA, 10.o PISO.— TELEFONO 3832

¡La radiotelefonía permite al rico y al pobre una fuente de recreo en el dulce retiro del hogar!

¿Desea usted gozar de las trasmisiones radiotelefónicas?

Instale usted un receptor en su casa.

Sin moverse de sus habitaciones, escuchará usted conciertos, recitales, conferencias, noticias de gran interés general, música bailable; para el aficionado científico y para el experimentador.

Los aparatos radiotelefónicos receptores, puede usted adquirirlos económicamente en las siguientes casas comerciales:

ERRAZURIZ, SIMPSON & Cía. .	Huérfanos 1112
SIEMENS SCHUCKERT.	Huérfanos 1017
INTERNAITIONAL MACHINERY Co.	Morandé 520
CARR & HAYNES.	Agustinas 1041
GUSTAVO PFLUGMACHER. . . .	Agustinas 1109
FRIGERIO & RATINOFF.	San Antonio 516
LUIS SANSOT & Cía.	Santo Domingo 1080
ANTONIO CASTILLO.	P. Fernández Concha, kiosko N.o 10

TODAS ESTAS CASAS TIENEN MATERIAL DE LA

RADIO CORPORATION OF AMERICA

TELEKUNKEN MARCONI WIRELESS Co., SOCIETE FRANCAISE RADIO ELECTRIQUE y otras grandes firmas industriales.

HOY MISMO

Acuda a dar la orden para la instalación de su equipo radiotelefónico.

Aproveche el interesante, artístico y nevodoso servicio de broadcasing de la Radio Chilena.

En el Edificio Ariztía, 10.o piso, encontrará también toda clase de equipos radiotelefónicos.

RADIO - TELEFONIA

EXITO DE LA AUDICION DE ANOCHE

La estación de Broadcasting de la Radio Chilena, presentó anoche un programa de extraordinaria importancia.

Desde su sala de audiciones transmitió la partitura completa de I. Pagliacci del maestro Leoncavallo, obra que estuvo a cargo de la señora Virginia Ferraresi, de los tenores, señores Jorge Quinteros y Carlos Bate, y de los barítonos, señores Carlos Puelma y Gabriel Saxton.

La Estudiantina La Unión estuvo a cargo de los entreactos, desempeñándose con extraordinaria eficiencia artística.

Por primera vez se realiza en Chile un esfuerzo que está a la altura de las más grandes estaciones de Broadcasting de Estados Unidos y Europa: se ha llevado a la sala de audiciones el teatro, procedimiento que han adoptado todas las más modernas estaciones transmisoras del mundo.

Según las comunicaciones recibidas anoche mismo, el programa de anoche mereció generales aplausos y felicitaciones.

Para hoy se anuncia un programa selecto en el cual tomarán parte conocidos elementos artísticos de nuestra capital. Mañana Domingo no habrá transmisión.

El Lunes se presentará un programa de música exótica a cargo del maestro boliviano, Rogelio Dávalos, cuya orquesta ejecutará música indígena desconocidas para nosotros.

Enfermedades de la vista, supuración, comezón, debilidad, miopía, cansancio, encuentran remedio infalible con

PUPILOL

No deje morirse sus terneros de la

MANCHA

(CARBUNCLO SINTOMATICO)

Y EMPLEE PARA PREVENIRLA LA

AGRESINA NITTA

QUE PREPARA EL

INSTITUTO BIOLOGICO

DE LA SOCIEDAD NACIONAL DE AGRICULTURA

SAN FRANCISCO 2291 —— TELEFONO 58, SAN MIGUEL

SERVICIO METEREOLOGICO DE "LA NACION"

11 DE ABRIL DE 1924

OBSERVACIONES METEO ROLOGICAS LOCALES

Presión atmosférica, mlm., a 0° y 45° lat: 7 h., 714,5; 14 h., 714,3; 21 h., 714,2.

Humedad relativa o|o: 7 h., 76 o|o; 14 h., 30 o|o; 21 h., 52 o|o.

Tensión del vapor de agua, mlm.: 7 h., 7,9; 14 h., 6,8; 21 h., 6,9.

Temperatura del aire, 0° C.: 7 h., 12,1; 14 h., 24,8; 21 h., 15,8.

Dirección del viento y grado Beaufort: 7 h. NW-1; 14 h., S-2; 21 h., S-1.

Velocidad, metros por minuto: 7 h. 170; 14 h., 270; 21 h., 115.

Nebulosidad (décimos) y densidad: 7 h., Desp.; 14 h., 8-0; 21 h., 6-0.

Tipo de nubes y dirección: 7 h., —; 14 h., Ci-W; 21 h., Ci-W.

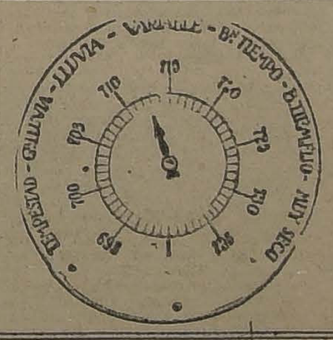

Visibilidad y titilación (de 0 a 4): 7 h., 2; 14 h., 2; 21 h., 2-3.

Temperatura del aire máxima: 25,0.

Temperatura del aire mínima: 8,1.

Oscilación térmica en 24 horas: 16,9.

Viento dominante: Sur.

Agua caída en 24 horas: 0.

Agua caída hasta la fecha: 14,0 mm.

Agua caída hasta la misma fecha del año anterior: 0,8 mm.

Hidrometeoros: Rocío.

ANOTACIONES GENERALES. — Continúan registrándose violentas descargas Hertzianas.

ANUNCIOS METEOROLOGICOS

Cambio general del régimen atmosférico

CARACTERES GENERALES DEL TIEMPO

La perturbación atmosférica se desarrollará con cierto atraso en la Zona Central.

Causa de esto ha sido la enorme resistencia que ha opuesto al avance de la depresión, la masa del régimen anti-ciclónico y además, los fuertes vientos convergentes, que con caracteres de temporal han soplado en diversos puntos, durante el día de ayer.

En consecuencia, el cambio de tiempo se desarrollará dentro del plazo indicado en la Zona Sur y con un atraso probable de 24 a 38 horas en la Zona Central.

Las alteraciones atmosféricas serán de menor intensidad.

ANUNCIOS PARA LA ZONA NORTE

Se desarrollarán alteraciones atmosféricas en la costa de las provincias de Atacama y Coquimbo. Habrá nublados y neblinas y lloviznas.

La temperatura será fresca.

Entre Taltal y Tocopilla soplarán fuertes vientos del Suroeste.

ANUNCIOS PARA LA ZONA CENTRAL

El cambio de régimen atmosférico se producirá con cierto atraso y los fenómenos serán de menor intensidad.

Amanecerá con nublados parciales en las provincias situadas en la parte Sur de la Zona y en las regiones próximas a la costa. En el resto estará semi-nublado y en muchos puntos habrá Sol.

La temperatura experimentará un cambio notable. Será mucho más fresca, llegando a ser algo fría en la noche.

Soplarán vientos del Suroeste en la tarde.

ANUNCIOS PARA LA ZONA SUR

Se desarrollarán perturbaciones atmosféricas generales en toda la Zona Sur.

Los nublados y neblinas serán frecuentes.

Reinarán fríos intensos en las provincias de Cautín y Valdivia.

Se producirán lloviznas.

Soplarán fuertes vientos.

Mañana Domingo reinará mal tiempo.

ANUNCIOS PARA LA COSTA

El cambio de tiempo será general en todo el litoral durante el día de hoy. Amanecerá con nublados, neblinas y lloviznas desde Coquimbo al Sur.

La temperatura será fresca.

Desde Isla Mocha al Sur habrá gruesa marejada.

NOTA.—Estos anuncios se transmiten por radiotelefonía a todo el país.

CANOSOS Y CALVOS

Si tiene Canas o su Cabellera está calva, acuda al Específico Boliviano Benguria, si se le cae el cabello se debe al cambio de clima después de su veraneo, acuda hoy mismo a casa del Dr. BENGURIA, se mejorará rápidamente.

Moneda 875. Tel. 882. Casilla 2426. Santiago

HUPAT LI

Como nuestros lectores saben, hace algunos días el súbdito chino Octavio Hupat, fué condenado a una multa de nueve mil y tantos pesos por la Dirección General de Sanidad por infracciones a la ley sobre ejercicio de las profesiones médica y farmacéutica.

Según lo que dispone el Código Sanitario, si esta multa no es pagada dentro de los cinco días siguientes, se dictará orden de prisión contra el infractor. En el caso de Octavio Hupat, sabemos que estasión contra Octavio Hupat, persona, hasta el día de hoy, no ha depositado el valor correspondiente en la Tesorería Fiscal.

Con el objeto de conocer lo que se producirá con respecto a este asunto, nos dirigimos ayer al Director General de Sanidad, quien nos declaró que de acuerdo con las obligaciones que le imponen las facultades expresas que indican el Código Sanitario, procederá el Lunes próximo a dictar orden de prisión contra Octavio Hupat.

Sombreros de Paño

Gran stock de sombreros importados, de las más afamadas Fábricas Europeas.

BORSALINO
BARBISIO
VILLA & BONI
FRAENKEL S. A. (Viena)
Etc., Etc. ——

LOS MEJORES PRECIOS DE PLAZA

Sombrerería Capellaro

ESTADO 230

FRENTE A LA SALA IMPERIO

LA BAJA DEL ESTAÑO

LAS COTIZACIONES DE LONDRES PRODUCEN ALARMA EN LA BOLSA DE COMERCIO

LAS TRANSACCIONES

Ayer hubo gran agitación en la Bolsa de Comercio debido al rápido descenso, que en los últimos días han sufrido los papeles estañíferos.

Una de las causales de esta baja ha sido la muerte del distinguido industrial alemán señor Hugo Stinnes.

Según, un conocido corredor, el descenso de las acciones estañíferas no es sino la consecuencia lógica de la baja del precio del artículo en el mercado.

Los corredores para evitar mayores daños, han resuelto no efectuar, por el momento transacciones en esos papeles.

En los círculos bursátiles se comentaba, ayer, muy animadamente la acertada determinación de los corredores de suspender las transacciones sobre papeles estañíferos.

Asimismo se comentaba animadamente la repercución que ha producido en el mundo entero la muerte del industrial alemán.

A pesar de lo manifestado, en la 2.a rueda de ayer de la Bolsa, hubo algunas pequeñas transacciones.

EL SERVICIO TELEFONICO

LA COMPAÑIA CHILENA SOLICITA DEL GOBIERNO LA DICTACION DEL DECRETO QUE LE CONCEDA LA PRORROGA DE LA CONCESION

Como lo anunciamos ayer, la Cía. Chilena de Teléfonos ha presentado una nueva solicitud al Gobierno, por la cual pide se resuelva su petición de renovar los permisos gubernativos otorgados a esa compañía.

Averiguando los antecedentes de estas tramitaciones hemos sido informados de fuente autorizada, que hace ya cuatro años se solicitó del Supremo Gobierno la prórroga de la concesión que la Compañía aludida gozaba en ese entonces. Para informar esta petición se nombró una comisión gubernativa que informará sobre ella. Esta comisión aplazó su acuerdo durante el año 1922 en espera, según nota del Ministro, señor Jaramillo, de la aprobación por el Congreso de la Ley sobre concesiones eléctricas. En Enero de 1923, como esta ley no fuera aún aprobada, la comisión gubernativa expidió su informe en sentido favorable en general a la petición de la Compañía.

Este informe fué producido en mayoría y minoría, sosteniendo esta última, formada por los señores José P. Alessandri y Pedro Aguirre Cerda, que las tarifas debieran ser fijadas en moneda nacional, única divergencia de informe de la comisión gubernativa. Como hasta hoy el Gobierno no resuelve la cuestión, el Directorio de la Compañía ha reiterado al Gobierno su presentación, en atención a que es inconveniente para sus intereses la situación de no resolución de que se la mantiene, lo que también viene a paralizar los proyectos de mejoramiento en el servicio como son el establecimiento de la estación automática en la capital, al igual de lo hecho ya en Valparaíso, la extensión de la canalización de las vías alámbricas, etc.

Nos ha agregado nuestro informante que no existe tampoco mayor divergencia en los puntos de vista gubernativos y la Compañía ya que ésta acepta las condiciones fundamentales de la concesión como son aumento y perfeccionamiento de los servicios, término de la concesión en cuanto se dicte la ley sobre concesiones eléctricas y renovación de ella conforme al tenor de esa ley. Como se ve no hay sino diferente apreciación en lo que se refiere a la fijación de las tarifas en moneda nacional o en oro y respecto a esto es lógico que la Compañía Chilena de Teléfonos pida la fijación de ellas en oro, puesto que sus transacciones y obligaciones comerciales son hechas en oro, y aún esto no viene a ser gran divergencia pues la Compañía acepta que se cree una escala de tarifa según las fluctuaciones del cambio, tal cual se pronunció la mayoría de la Comisión Gubernativa al respecto.

Esto es todo cuanto puedo decirles, terminó nuestro informante, y estimo que las garantías que se dan para obtener esta concesión pronto se dictará el decreto correspondiente.

EJERCITO Y ARMADA

FALLECIMIENTO DEL CAPITAN SEÑOR VELEZ

Después de una larga enfermedad, ha dejado de existir, en esta ciudad, en la madrugada de ayer el capitán señor Enrique Velez Sotomayor, que prestaba sus servicios en el Regimiento de Infantería Buín.

La muerte de este distinguido y competente oficial, ha causado una penosa impresión entre sus compañeros de armas.

Espíritu caballeroso, se consagró de lleno a las tareas militares, logrando destacarse desde sus primeros pasos en las filas del Ejército.

Debido a esta misma circunstancia fué que este distinguido oficial formó parte de la primera misión militar que Chile envió a Francia.

En el cuerpo donde estuvo comandado logró obtener notas sobresalientes.

Sus funerales se efectuarán hoy, partiendo el cortejo fúnebre desde calle Santa Mónica 2015.

Rendirán los honores de ordenanza una compañía con su estandarte y banda de músicos del Regimiento Buín.

EL JEFE DE LA DIVISION

HOY VISITARA ALGUNOS CUERPOS DE LA GUARNICION

Hoy el jefe de la División, general señor Luis Cabrera, dará comienzo a una visita de inspección que practicará a todos los cuerpos de la guarnición, antes de efectuar la entrega del Comando Divisionario.

Esta visita a los distintos o los regimientos y demás unidades militares durará hasta el Lunes próximo y, posiblemente, el Martes venidero, se efectuará la entrega de la División al nuevo jefe, general señor Pedro Dartnell.

CUMPLIENDO EL DECRETO DE REORGANIZACION

En la tarde de ayer, todas las personas que por cualquier causa han concurrido al Ministerio de la Guerra, han tenido oportunidad de presenciar un espectáculo curioso: por una de las galerías del amplio edificio del Ministerio, donde se encuentran los departamentos de inspección, soldados, con prodigiosa actividad, salían de unas oficinas, cargados con libros; otros con muebles; los de más allá, llevando un aeroplano en miniatura. Estos grupos silenciosamente, en verdadera caravana se encaminaban a las oficinas donde se encuentra el Departamento de Guerra.

El público se ha hecho cruces; y aún cuando algunos más intrépidos llegaron hasta deslizar alguna pregunta discreta al que encontraron más a mano, no lograron conocer la causa precisa de este curioso espectáculo.

Nosotros, que también llegamos en el momento oportuno, iniciamos las averiguaciones que en estos casos se estilan.

¡Es el decreto de reorganización que se lleva a la práctica! nos dice un conocido.

Y en efecto, en una de sus disposiciones, este decreto que tanto ha dado que hacer a la prensa, reforma por completo el actual Departamento de Guerra, pasando muchas de sus secciones y servicios en la Inspección General del Ejército.

Inspección de tiro de la II Zona

Se ha decretado el traslado de la Inspección de Tiro de la II Zona que actualmente funciona en el Ministerio de la Guerra.

Según se nos informe, una de las razones que se habría tenido en vista al tomarse esta resolución habría sido, que entre Valparaíso y Viña del Mar, se cuentan 14 Clubs de Tiro y en Santiago sólo existen 13.

En el Club Militar

A medio día de ayer se efectuó en el Club de la Unión, el almuerzo que los adictos militares y navales acreditados ante nuestro Gobierno ofrecieron a los subsecretarios de Guerra y Marina, señores Agustín Vigorena y Pedro Cifuentes, respectivamente. Además concurrieron el mayor señor Martínez y el capitán Garfia.

Sub-Secretario de Guerra

Hoy se dirige a La Serena el Subsecretario de Guerra, señor Agustín Vigorena.

El señor Vigorena, regresará a Santiago el 27 del mes en curso.

SE LES NECESITA.—En el Departamento del Personal se necesitan con urgencia a los tenientes don Carlos Echeverría Vicuña y don Germán Iturriagada.

Manifestación en honor del General Cabrera

El General don Luis Cabrera se ha excusado de aceptar diversas manifestaciones que se preparaban en su honor, con motivo de su próximo viaje al extranjero.

CANALES DE REGADIO

Presidido por el Director de Obras Públicas, señor Guillermo Illanes, celebró sesión el Consejo Consultivo de este departamento.

En esta reunión se inició el estudio de los proyectos de terminación de los canales de regadío del Laja y El Melado, aprobándose estos proyectos.

El primero de los canales indicados deberá quedar terminado en 6 meses más, a contar desde el 1.o de Mayo próximo y se invertirá en estos trabajos 327,000 pesos. El del Melado durará algún tiempo más su terminación, pues deben ejecutarse obras de importancia, entre las cuales figura un tunel cuya longitud es de 2,400 metros.

Nuevo contador

Ha recibido su título de contador, en el Colegio "A. Edwards", de Valparaíso, y en el Instituto José Mayer, del mismo puerto, el joven Raúl Santa María Magallanes.

Suicidio

En la mañana de ayer fué encontrado muerto en el interior del Parque Cousiño don Juan Ardiles, quien se quitó la vida dándose un balazo en la sien derecha.

En su poder se encontraron varias cartas una de las cuales iba dirigida al juez del crimen.

El cadáver fué remitido a la Morgue de orden del juez, a quien se dió oportuno aviso de este hecho.

¿POR QUE ECHARSE A PERDER LA VIDA POR LA NEURASTENIA....?

Ud. no ignora, seguramente, que la neurastenia proviene del agotamiento de fósforo en el organismo, y Ud. sabe que sin fósforo no se puede vivir. Reponga el fósforo gastado y refuerce la potencia de su cerebro con la FITINA y la neurastenia, por más rebelde que sea, quedará vencida. La FITINA es la única composición fosforada a base de fósforo vegetal por lo tanto, inmediata y completamente asimilable.

La FITINA restablece el equilibrio del sistema nervioso, devuelve el vigor perdido, especialmente tratándose de debilidad sexual y es el tónico reconstituyente más poderoso de la época actual, de acuerdo con las autoridades médicas.

En las buenas Farmacias, en Sellos, Comprimidos y Cápsulas.

FITINA

REINTEGRA LA VITALIDAD

SOCIEDAD PARA LA INDUSTRIA QUIMICA EN BASILEA (Suiza)

Enfermos del estómago, recurran al

ELIXIR REDUCTOR

y la mejoría es segura

DOS

Espléndidos chalets

la más hermosa situación de Santiago, cinco dormitorios, 3 toilettes, 3 piezas servidumbre, livingroom, escritorio, comedor, repostero, cocina, bodega, gran jardín, garage, casa para chauffeur.

Construcción de primera clase. Especial para gente de buen gusto.

Deuda hipotecaria.

PRECIO: $ 160,000 y $ 180,000

Tratar con su dueño:

AV. ESPAÑA 512. DE 1 A 3

CALZADO

LA ESMERALDA

SAN DIEGO 1026-1028

POR CAMBIO DE DUEÑO se realizan todas las existencias de esta casa a PRECIOS fuera de toda competencia.

CABALLEROS		SEÑORAS	NIÑOS
BOTIN box negro, cosido	$ 18.80	Gran surtido en modelos a elegir:	En este renglón hay gran variedad de artículos desde
BOTIN box color, cosido	23.60	Desde . . . . $ 12.80	$ 3.50
ZAPATON box negro	18.00	Hasta 40.00	
ZAPATON box color	19.75	Especialidad en Medidas	

NOTA: Gran surtido en artículos de fantasía y muy buena calidad, desde $ 20.00.

1026 AL 1028 — SAN DIEGO — 1026 AL 1028

ECHAZARRETA Y CIA.

VITALGOL

COMBINACION NUCLEO - JOSFO - ARSENICADA. Un Elixir de propiedades altamente tónicas y estimulantes. Valioso en la NEURASTENIA, CONVALECENCIA, AGOTAMIENTO, DEPRESION NERVIOSA. RECONSTITUYENTE RACIONAL.

Laboratorio Pasteur

LA DEFENSA EN WASHINGTON

DON ERNESTO BARROS JARPA SE EMBARCARA EN NUEVA YORK A MEDIADOS DEL MES EN VIAJE A CHILE

Hace algunos días, dimos cuenta que los abogados de Chile ante el Arbitro de la cuestión del Pacífico, los señores Aldunate Solar y Barros Jarpa habían insinuado al Gobierno sus deseos de regresar al país, tan pronto como se presentara la réplica a la demanda del Perú, el 13 del presente, dejando la atención de la causa de Chile encargada a nuestra Embajada en Wasnington y a los Abogados norteamericanos que asesoran a la delegación chilena.

El Gobierno a esta insinuación respondió a los señores Aldunate Solar y Barros Jarpa, que no veía inconveniente alguno en que se trasladaran a Chile en el tiempo indicado por ellos y una vez que terminaran los procesos a que se referían.

En esta situación, el señor Barros Jarpa ha comunicado ya a la Cancillería que se embarcará en Nueva York antes del 15 del mes en curso, en viaje al país.

Aún no se tiene conocimiento de la fecha exacta en que se trasladará a Chile, el señor Aldunate Solar.

INMIGRACION ALEMANA A CHILE

SE TROPEZARIA CON EL INCONVENIENTE DE LA FALTA DE TERRENOS DONDE RADICAR A LAS FAMILIAS QUE SE TRAIGAN

La escasez de brazos en el país ha vuelto a poner de actualidad el problema de la inmigración.

En la actualidad, algunos países, aprovechando la situación de algunos países de la Europa después de la guerra última, abrieron sus puertas a la inmigración y últimamente, muchos de ellos han debido suspenderla porque seguir permitiéndola sería contribuir al problema de la desocupación.

El Ministro de Chile en Alemania, don Alfredo Irarrázaval, quien desde hace tres meses se encuentra entre nosotros, desde algún tiempo antes de venir al país se dedicó a estudiar en Alemania la posibilidad que habría en traer emigrantes de esa nación, resolviendo de esta manera el problema de la falta de brazos.

La Inspección de Colonización e Inmigración, ha preparado también, un completo estudio sobre este problema con el objeto de radicar familias alemanas en los terrenos fiscales del Sur del país, ya que son éstas las familias que mejores resultados han dado.

El señor Irarrázaval, sobre este particular, según ha adelantado "Los Tiempos" ha conferenciado detenidamente con el Presidente de la República y con el Ministro de Relaciones Exteriores y Colonización, señor Gallardo Nieto cambiándose ideas sobre la mejor manera de realizar la inmigración.

A este respecto, una de las cuestiones con que se ha tropezado ha sido la falta de terrenos en que ubicar a las familias que se traigan.

Como consecuencia de estas conferencias, el señor Irarrázaval con el Canciller señor Gallardo Nieto preparan un proyecto que consulte las necesidades del país y que asegure a las familias que se traigan las expectativas y seguridades de una situación expectable, resultado del esfuerzo que hagan dentro de los medios que les facilite el Gobierno.

Para procurar la realización de este proyecto, se nos ha informado que el señor Irarrázaval se trasladará al Sur del país.

COMISION PANAMERICANA DE CARRETERAS

La prensa ha dado cuenta de que la Highway Education Board ha invitado, por conducto del Embajador norteamericano, Mr. Collier, a tres chilenos, los señores Héctor Vigil, Fermín León y Santiago Marín Vicuña, para que asistan a una excursión educacional sobre caminos, que debe realizarse en Junio próximo en dos Estados Unidos. Con motivo de esta interesante jira, creemos útil reproducir en seguida lo que al respecto dice una acreditada revista científica de Nueva York, la "Ingeniería Internacional", donde se puede apreciar la gran importancia que tendrá esa excursión.

He aquí el párrafo a que hemos hecho referencia:

"Los Estados Unidos invitarán para el mes de Junio de 1924 la reunión de una Comisión de cuarenta personas, uno o más representantes de cada uno de los países de la América Latina para que estudien la construcción de carrteras. La comisión será conducida en trenes y automóviles que recorran los Estados de la Unión Americana que han progresado más en ese ramo de la ingeniería. Se escogerán para esas visitas los caminos en que se hayan cumplido mejor con las condiciones del material, topografía y clima que existen en los países de donde hayan venido los miembros de la comisión. Estos viajes no serán para discutir la teoría abstracta de la construcción de caminos, sino para presenciar realmente la ejecución práctica de las obras, o como quien dice habrá que ir con botas y en mangas de camisa.

"Se inspeccionarán todas las clases de caminos desde las carreteras hechas de hormigón armado, empleando para ello los equipos más modernos, hasta las carreteras de tierras construídas con materiales del lugar mismo con instrumentos baratos e improvisados.

"Cada camino se estudiará considerando el clima, la topografía, naturaleza del suelo, población y condiciones financieras y aproximándose en lo posible a las condiciones en la América Latina.

"En pocas palabras, estos viajes que serán libres de gastos para los delegados, serán hechos a espensas de Highway Education Board con la ayuda de varias oficinas del Gobierno de los Estados Unidos y de la Unión Panamericana. La idea nació de las discusiones habidas en la Quinta Conferencia Internacional de las Américas que se reunió en Santiago de Chile donde se aprobó que mas tarde hubiera una Conferencia Panamericana de Carreteras para automóvil. El objeto de la invitación es en prueba de amistad y fraternidad con la oportunidad de aprender directamente de los especialistas que se han dedicado a este ramo de la ingeniería. Al mismo tiempo estas visitas traerán a los ingenieros de los Estados Unidos la experiencia en la construcción de carreteras de las Repúblicas hermanas, donde ya se han resuelto muchos problemas de construcción con los cuales aun están luchando los primeros.

"La manera de elegir los delegados de los países latino-americanos será propuesta de tal forma que permita tener seguridad de que sean elegidas aquellas personas que tienen las cualidades para emprender seriamente el trabajo propuesto.

"El número de delegados invitados por cada nación depende de la extensión, población e interés local sobre carreteras en cada país. Por lo menos un delegado será invitado de cada país. De los países más grandes y de mayor importancia se invitarán dos o tres delegados, y en los Estados Unidos se determinará la elección de ellos. Acompañarán a la Comisión intérpretes que hablen inglés, español y portugués y que estén familiarizados con la construcción de carreteras tal como se practica en los Estados Unidos, estos intérpretes explicarán los métodos de construcción y conservación.

"En todas las carreteras habrá oportunidad de observar la clase de tráfico y cómo se dirige. Diariamente se suministrará a los delegados una descripción en español y portugués profusamente ilustrada con dos tipos más importantes de caminos, su conservación y tráfico. A cada delegado se le proporcionará pastas impermeables para que conserven esos datos y los tengan disponibles como referencia."

EL INSTITUTO DE DANZAS DEL SEÑOR EMILIO GREEN

CUMPLE HOY 25 AÑOS

Con motivo de cumplir hoy las bodas de plata, el Instituto de Danzas, que dirige el profesor señor Emilio Green, se ha preparado para esta noche una gran recepción, en conmemoración de este aniversario.

Bando de Piedad de Chile

LA ELECCION DEL DIRECTORIO

Esta tarde a las 5 y media están citados a reunión general los socios del Bando de Piedad de Chile (anexo a la Vicuña Mackenna), para elegir el Directorio General.

La reunión tendrá lugar en los salones de "El Mercurio" y a ella asistirán los alumnos de todos los establecimientos más importantes de la capital.

Animales enfermos

En el Consultorio Clínico Veterinario de "La Nación", **Dr. L. Schmidt Herman**, se atienden consultas y llamados a domicilio para la atención médica de animales enfermos.

Horas: 9 a 12 M., y 2 a 7 P. M.

SAN ANTONIO N.o 457

Teléfono 3649

$ 5,000

pesos podrá ganarse con un BONO DE DOS PESOS en el Sorteo del 15 de Abril.

Adquiera sus BONOS HOY MISMO

Abierto de 9 de la mañana a 6 de la tarde.

"LA PODEROSA"

TEATINOS 333

B. FERRAN, Gerente.

A los Señores Médicos

se avisa que recién llegó la nueva remesa de

RADIOGEN

(contenido de Radium garantido de duración perpetua)

Cura perfectamente:

REUMATISMO, GOTA, ARTRITISMO, ETC.

CRUZ ROJA JUVENIL

SESION DE LA COMISION ORGANIZADORA DESIGNADA POR EL SUPREMO GOBIERNO

Ayer en la tarde se reunió en la Sub-Secretaría de Instrucción Pública esta comisión.

Asistió un regular número de sus miembros, entre ellos el Director General de Educación Primaria, que es su Presidente, el Sub-Secretario de Instrucción Pública, el Secretario General de la Cruz Roja Chilena, doctor don Pedro Lautaro Ferrer, el Visitador de Liceos de Hombres, don Leonidas Banderas Le-Brun, el Jefe del Servicio Sanitario Escolar, doctora Eloísa Díaz, la Directora de la Escuela Normal N.o 1 de Preceptoras, señorita Filomena Ramírez; el Director de la Escuela Normal de Preceptores de Santiago, don Maximiliano Salas Marchán; la señorita Sara Hinostrosa y don Ambrosio Montt Rivas, en la Junta de la Cruz Roja Juvenil, don Francisco Escolar, el Secretario General de la Cruz Roja Juvenil, don Ernesto Urrebianca.

Se aprobó el Reglamento de la Institución que se elevará al Gobierno para su aprobación y se acordó un voto especial de felicitación para el doctor don Pedro Lautaro Ferrer que, a pesar de sus múltiples labores, se encargará de la redacción del Reglamento.

Se tomaron, además, otras medidas de carácter general y otras, dar un impulso especial a la conscripción para la Cruz Roja.

CONVENIO DE PEAJE

EL GOBIERNO SE OCUPA EN ACTIVAR LAS GESTIONES INICIADAS PARA CELEBRAR ESTE CONVENIO ENTRE LOS FERROCARRILES CENTRALES Y EL LONGITUDINAL NORTE

En su oportunidad informamos sobre las notas que el Ministerio de Ferrocarriles dirigió a la gerencia del Ferrocarril Longitudinal Norte y del de Antofagasta a Bolivia, proponiéndole una base de arreglo para celebrar un convenio de peaje con los ferrocarriles centrales y evitar de esta manera, los serios inconvenientes que existen hoy en día para el transporte de productos que van por éstos últimos ferrocarriles a las provincias del Norte. Además, con esto se buscaría el facilitar la movilización de los productos agrícolas del valle central.

Estas gestiones que habían sido suspendidas, pueden decirse han entrado en un nuevo período de actividad, con las [illegible] que ha celebrado últimamente el gerente de los Ferrocarriles centrales con los jefes del Ministerio de Ferrocarriles, encargados especialmente de estas gestiones.

Por otra parte, hemos sabido el funcionario indicado tuvo una entrevista con el Director de los Ferrocarriles señor Trucco, para entrar a estudiar nuevamente esta importante [illegible]

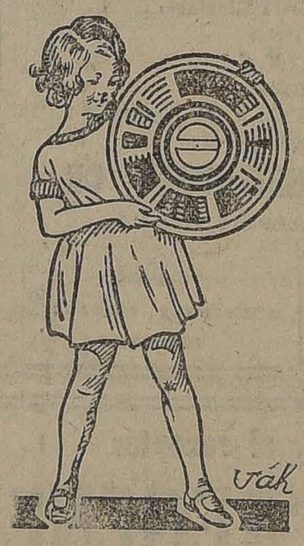

DISCOS

ULTIMAS NOVEDADES BAILABLES CON SE[illegible] CHO

TODOS DE DOBLE F[illegible]

a $ 12.- c/u.

Fonógrafos Port[illegible] [illegible]es Outing

Llegó nueva partida estos acreditados Fonógrafos.

Ventas con facilidades de pago.

Agenté para Chile:

Cesar Rau - Abumada

La Casa abre los Sábados hasta las ocho.

CULTO

BASILICA DE LA MERCED

Solemnidades de Semana Santa

Domingo de Ramos.— A las 8 A. M., bendición de las palmas y procesión de Ramos, en seguida misa solemne.

Jueves Santo.—A las 9 A. M., misa solemne con la procesión del Santísimo Sacramento, en la que precede el guardia noble y salen también las insignias de la Basílica.

A las 3 P. M., ceremonia de Mandato con Sermón del R. P. Raimundo Lizana.

A las 9 P. M., maitines solemnes con lamentaciones de Rayanello.

Viernes Santo.—A las 8 A. M., principian los oficios con la misa de presantificados.

A las 12.30 P. M., rezo de las siete palabras y en seguida, sermón del R. P. Luis Guillermo Márquez, y al final se da a besar el Lignum Crucis.

A las 9 P. M., Vía Crucis solemne.

Sábado Santo.— Los oficios principian a las 7.30 y a las 9, misa solemne de Gloria.

A las 7.15 P. M., Salve cantada.

Domingo de Resurrección.— A las 4.30 A. M., maitines cantados, a las 5 A. M., procesión del Resucitado, que recorrerá el trayecto de costumbre.

A las 6, misa solemne con sermón del R. P. Manuel Flores. Al final se da la absolución general con indulgencia plenaria.

Jubileo Circulante. — Sábado 12, y Domingo 13, capilla de Animas, Amunátegui entre Rosas y San Pablo, misa cantada, quedando expuesto el Santísimo Sacramento, En la tarde rosario, letanías, salve y bendición de la Divina Majestad.

Los días Lunes 13, Martes 14, y Miércoles 15, corresponde el Jubileo Circulante a San Isidro.

Santos. — Julio, Papa; Damián, obispo y Zenón, m.

Misiones en San Ignacio. — Santo Domingo y curato de San Francisco Solano,

Catedral. — Misa y salve, cantada por ser el día dedicado a la Santísima Virgen.

Domingo 13 de Ramos, [illegible] por el interior del templo [illegible] da, misa y canto de la Pasión.

Basílica de la Merced. — [illegible] Salve cantada y bendición [illegible] Santísimo Sacramento.

En los curatos, comunidades [illegible] nasterios, como día dedicado a la [illegible] tísima Virgen, se reza el [illegible] nando con el pueblo.

San Agustín. — Siguen los [illegible] rativos para dar el mayor [illegible] a la novena de Nuestra Señora [illegible] Buen Consejo, patrona de la [illegible] Agustiniana, y corre con la [illegible] el R. P. Correa.

La Santa Iglesia procura [illegible] aumentar por todos los medios [illegible] dad de los fieles hacia el [illegible] Sacramento del Altar.

Con este fin el Papa Pío [illegible] dió el 15 de Junio próximo [illegible] una indulgencia de 300 días [illegible] les quienes, al entrar en la [illegible] vayan antes de todos los [illegible] de piedad, a hincarse delante [illegible] tar, en que se conserva la [illegible] Eucaristía, y la adoren un [illegible] el corazón, el dolor de sus [illegible]

¿Quién no ha observado [illegible] sonas piadosas, al entrar en [illegible] sias, van derechito al sagrario [illegible] voción: un altar, una imagen [illegible] cuadro. Rezan a su santo [illegible] devoción, letanías, novenas [illegible] van. . . sin, a veces, [illegible] nuflexión al Santísimo Sacramento.

Por desgracia es costumbre [illegible] siado universal. En un [illegible] francés muy de moda, el cual [illegible] que había notado esta falta [illegible] imprimir, en las hojas de [illegible] al santo muy visitado de [illegible] estas palabras: "Gran santo [illegible] mi admiración y confianza, [illegible] comprender, al entrar en [illegible] que debo antes de todo ir a [illegible] Santísimo Sacramento del [illegible]

Sin embargo, bueno es [illegible] que en nuestras Iglesias [illegible] cristo y que a El han de [illegible] adoraciones.

Comprendamos todos esta [illegible] saludar primero al Dueño de [illegible] lo cumpliremos ganando [illegible] las ánimas los 300 días de [illegible] cias otorgados por el Papa.

Reloj Perdido

Se ruega a la persona que encontró un reloj de marca Omega, de pulsera, en los lavatorios del Restaurant Becker, de 9 a 9 1|2 P. M., de ayer, se sirva devolverlo a su dueño: L. S., Brasil 36. Se dará una buena gratificación.

HA FALLECIDO EL DEAN DE LA CATEDRAL

EL PREBENDADO SEÑOR BALDOMERO GROSSI DEJA DE EXISTIR EN LA MADRUGADA DE HOY

Después de una penosa enfermedad, ha fallecido en esta capital el distinguido miembro de la Iglesia Católica Chilena, el Canónigo Deán de la Iglesia Metropolitana, señor Baldomero Grossi.

Postrado en cama desde hace algunos días, los facultativos que lo atendían han venido luchando por salvarle la vida a este distinguido prelado, recurriendo a todos los medios de que dispone la ciencia médica.

Sin embargo, todos los esfuerzos han sido inútiles y el desenlace fatal se produjo en los precisos momentos que nuestra edición entraba en prensa.

La noticia de la muerte del señor Baldomero Grossi se ha extendido con rapidez por los diversos círculos de la capital, concurriendo numerosos miembros de la Iglesia, de la sociedad y de sus relaciones particulares.

El señor Grossi había logrado ocupar lugar preponderante entre los miembros de la Iglesia Católica Chilena, por sus excepcionales dotes de carácter y de inteligencia, unidos a una gran bondad de corazón que lo señalaron como un consejero sereno y ecuánime.

La muerte del Deán de la Catedral ha sido muy lamentada en todos los círculos sociales de la capital.

EL ESCRITOR HEBREO LATZKY BERTOLDI

DICTO ANOCHE SU PRIMERA CONFERENCIA

LAS MASACRES DE UKRANIA Y RUSIA

Ayer ante numeroso y selecto auditorio se llevó a efecto la anunciada conferencia del intelectual hebreo señor Lasky Bertoldi.

Fué presentado por el secretario del Centro Israelita, Sr. Isaac Waisman, quien en un sencillo y conceptuoso discurso, se refirió a la labor literaria, política y social del conferencista

El señor Lasky disertó en Idisch.

Comenzó manifestando que en los últimos años ha habido en Rusia y Ukrania, masacres o progones que han esparcido por todas partes el dolor y la miseria.

Bandidos organizados recorrían el pueblo de Uprania matando y saqueando.

Amenizó su disertación con exhibiciones cinematográficas relacionadas con las persecuciones israelitas.

Dijo que en Rusia, un general del antiguo régimen de los czares, deseoso de recuperar los privilegios perdidos con la revolución, incitó al pueblo a revelarse contra el régimen establecido, ofreciendo a los que lo acompañasen, las primicias del botín.

En la ciudad de Kiev, por donde atravesó este general, de un millón y medio de habitantes, sólo quedaron vivos seiscientos mil.

Se refirió después a la situación de los niños, y manifestó que hay en Rusia en la actualidad más de 250 mil niños huérfanos israelitas, que vagan desesperados por las calles de los pueblos mendigando una ayuda.

Para mitigar el dolor de esas personas se ha establecido en París el Comité Central, para ayudar a los israelitas de Rusia y Ukrania. Bajo su noble vigilancia se han establecido hospitales, escuelas, sanatorios y salas donde se les proporciona alimentos.

Dijo que las colonias israelitas americanas no los habían olvidado La colonia argentina ha establecido en Rusia 2 hogares para huérfanos.

Terminó rogando a los israelitas de Chile cooperaran a la salvación de sus hermanos en desgracia.

TRANSMISIONES

EJES DE ACERO LAMINADO
DESCANSOS CORRIENTES
DESCANSOS DE BOLITAS
CONSOLAS
MACHONES, Y TODO LO CONCERNIENTE AL RAMO.

OFRECE:

FUNDICION LIBERTAD — LIBERTAD 58

Campeonato Nacional de Ajedrez

ORGANIZADO POR 'LA NACION'

INSCRIPCIONES

Inscripciones abiertas.—Oficinas de "La Nación", de 6 a 8 P. M., y por correspondencia a **Jorge Warton, casilla 641.**

Durarán hasta el 30 de abril y son gratuitas. Los clubs sociales, los regimientos del Ejército, las naves de la Escuadra, los centros de planteles de educación, se inscribirán como colectividades y procederán a hacer sus inscripciones y eliminatorias hasta llegar a uno o dos jugadores.

Sal. para los aficionados.—Desde el Lunes próximo estará a disposición de los aficionados una sala habilitada por "La Nación", en que puedan practicar los inscritos. Las tarjetas de admisión están a disposición de los interesados de 6 a 8 P. M.

CUPONES

Se publicarán por dos días seguidos **Problemas** con su cupón correspondiente, para los inscritos de todo Chile, y sólo se computarán las soluciones de los inscritos que lleguen **dentro de los dos días,** que vengan en su cupón y la especificación por el sistema que se ha especificado ya varias veces, con las iniciales TD, CD, AD, D y R y **no** el sistema **Filidor.**

PREMIOS DE "LA NACION"

Para los cupones.—Diez cupones seguidos del **4 al 14,** inclusives, acertados, dan derecho a optar al premio. Si son varios los que acierten, se sorteará o jugarán al ajedrez el premio.

PREMIOS DEL CAMPEONATO

Presidencial.—S. E. el Presidente de la República al Ejército para la colectividad que triunfe en la eliminatoria.

El señor **Eliodoro Yáñez,** senador por Valdivia, ofrece un premio, para el campeón de la provincia que representa.

"La Nación" ofrece tres premios: primero, segundo y tercero, para los campeonatos finales. Un premio único para las damas.

El señor **Ernesto Holzmann,** galantemente ofrece un premio para los aficionados, oficiales de la Marina de Guerra que se adjudicará a la colectividad que triunfe en la eliminatoria de esta repartición, están ya inscritos la cámara de oficiales del acorazado "Almirante Latorre" y el Club Naval.

Don Manuel Merino, diputado electo por Valparaíso, al campeón que resulte en ese departamento.

Don Alejandro Greek Crass, diputado electo por Chillán, para el jugador que triunfe en la eliminatoria de ese departamento.

Don Ernesto Escobar, diputado actual por Llanquihue en iguales condiciones anteriores para el departamento que representa.

ABRIL 11

Señor **Abel Maldonado.**—Inscrito.

Orthe Adolfo.—Inscrito.

Chechilnitzky León.—Inscrito. Todo conforme. Dé su dirección y sírvase pasar por esta oficina.

Escuela Caballería.—Inscritos.

Conejeros Alberto.—Yumbel. Gracias, envíenos detalles corrientes e inscritos ésa, espero pueda Ud. jugar por campeonato de Concepción, cuidado que han aparecido muchos.

Regimiento Artillería Tacna.—Inscrito.

Recalde Camilo Capitán.—Inscrito.

Raúl Vargas.—Inscrito aquí. Inscríbase esa oficinas "Correo de Valdivia".

Cox Balmaceda Agustín—Inscrito.

Lionel Edwards.—Monte Aguila. Fué inscrito por Ricardo. Veo con agrado se ha inscrito departamento Rere. Jugará eliminatoria ésa, para competir Concepción. Solución buena.

A provincias damos más plazo, no somos exigentes.

Instituto Pedagógico.—Lo tenemos inscrito. Hagan inscripciones, hasta el 20, den lista para sorearlos y proceder eliminación.

PROBLEMA N.o 6

Negras

TD CD AD D R AR CR TR

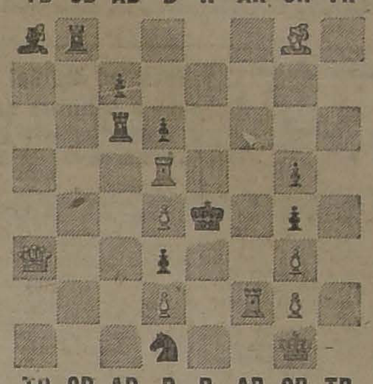

TD CD AD D R AR CR TR

Blancas

JUEGAN LAS BLANCAS Y DAN MATE EN 3 JUGADAS

CUPON DE AJEDREZ

PROBLEMA N.o 6

SOLUCION. — BLANCAS — NEGRAS

Jugadas: 1 . . . . . 1 . . . . . 2 . . . . . 2 . . . . . 3 . . . . . 3 . . . . .

Nombre . . . . . .

Dirección . . . . . .

DIEZ CUPONES SEGUIDOS ACERTADOS DAN DERECHO A OPTAR AL PREMIO

Julio Tapia C.— Comprendemos que es su solución correcta, pero su detalle malo. Blancas de 1 a 7 negras de 1 a 8 y no de 8 a 1 según su diagrama (2).

Teniente Antonio Alviña.—"Almirante Latorre". Solución bien, no puede figurar concurso cupones, no mandó el 4 y ya es tarde mandarlo.

Chaparro Torres Marcelo.—Gracias Valparaíso. Soluciones tal como hemos asegurado, es Marcelo y no Manuel el inscrito.

Pedro Acevedo.—El torneo es para aficionados, y el que fué buen jugador, siempre seguirá siéndolo.

Señorita Brunilda Lira.—Inscrita. Sírvase imponerse cuidadosamente, indicaciones precisas Avisos "Nación".

DAMAS INSCRITAS EN EL CONCURSO

Señorita Alcaide Izquierda Dora.
Alvarez A. Berta, **Temuco.**
Cárcamo Brito Lucy.
Guzmán Luisa.
Guzmán Blanca.
Guzmán Luciana.
Leigh B. Luisa.
Lira R. Brunilda.
Señora Palma Elvira de la Cuadra de.
Silva María P. de.
Tesche Anita.
Tassara Berta, **Valparaíso.**
Bascuñán de Carrera.
Virginia Viñic del Mar.

COLECTIVIDADES INSCRIT.

Jefes y oficiales "Almirante Latorre".
Club de Septiembre Santiago
Centro Argentino, Santiago.
Club Naval, Valparaíso.
Círculo Ajedrez, Valparaíso.
Primera Cía. Bomberos, Valparaíso.
Instituto Pedagógico, Santiago
Centro Estudiantes Medicina.
"La Nación".
Escuela de Caballería.
Regimiento Tacna.
Club Alemán.
Liceo Victorino Lastarria.

PROVINCIAS INSCRITAS

Antofagasta.
Atacama.
Valparaíso.
Santiago.
O'Higgins.
Colchagua.
Ñuble.
Concepción
Arauco.
Cautín.
Valdivia.
Llanquihue
Chiloé.

SOLUCIONES ENVIADAS

Problema N.o 5, llegaron 170 soluciones, 110 buenas, 60 malas.

SOLUCION.— Blancas: D X P R —A 5 A— T 8 R— T 5 R—T 4 R— T 4 C— T 1 D— T 1 C— C 4 A C X P 3 C— C 4 A—A 1 D.

Negras: R X D— R 4 R—R 5 D— R 6 D—R 1 D— R 8 A— R 1 C— R 6 T—R X P—R 4 T— R 5 T— Mate.

Del problema 6 hasta 12 han llegado 5 soluciones, 1 buena y 4 malas.

CHILE Y EL 4.o CAMPEONATO SURAMERICANO DE ATLETISMO

LA DIRIGENTE ARGENTINA HA ELABORADO EL PROGRAMA DEL GRAN CERTAMEN

AYER SE INICIO EN EL ESTADIO DEL SPORTIVO BARRACAS EL ENTRENAMIENTO DE NUESTROS REPRESENTANTES

LOS DIARIOS ARGENTINOS SALUDAN EN FORMA CARIÑOSA AL ENVIADO ESPECIAL DE "LA NACION"

IMPORTANTES TEMAS QUE SERAN RESUELTOS POR EL CONGRESO. — SE CAMBIARA PERIODICAMENTE LA SEDE DE LA OFICINA PERMANENTE

La confección de la tabla suramericana de records. — El Estadio de San Isidro servirá de escenario a las magnas justas

Chile solicita se adelante la fecha del Decathlon. — Si su petición es rechazada, no hará acto de presencia en esta prueba

(DE NUESTRO ENVIADO ESPECIAL, POR CABLE)

EL PROGRAMA DEL GRAN CONCURSO

BUENOS AIRES 11.— La Federación Atlética Argentina ha elaborado el programa para el gran certámen. Este programa será sometido a la ratificación del Congreso que se iniciará el Martes próximo, cuando llegue la delegación uruguaya.

El orden de las pruebas será el siguiente:

PRIMER DIA, JUEVES 17 DEL PRESENTE

I. Series de 100 metros.
II. Series de 400 metros.
III. Lanzamiento de la bala, final.
IV. Series de 400 metros con vallas.
V. Salto alto, final.

La primera prueba se iniciará a las 2.30 P. M.; la segunda a las 2.45 P. M., la tercera a las 2.55 P. M., la cuarta a las 3.10 y la quinta a las 3.30 P. M.

SEGUNDO DIA, VIERNES 18

I. Cross-Country.
II. Series de 200 metros.
III. Final 110 metros vallas.
IV. 1.500 metros.
V. 10.000 metros.

La partida del Cross Country será ordenada a las 2.30 P. M.

TERCER DIA, SABADO 19

I. Final de los 200 metros.
II. Final de los 100 metros.
III. Salto triple, final.
IV. Disco, final.
V. 5.000 metros, final.
VI. 1.600 metros, posta (4 por 400).

La primera será largada a las 2.30 P. M.; la segunda a las 2.40 P. M.; la tercera se efectuará a las 2.50 P. M.; la cuarta a las 3.20 P. M., y la quinta a las 4 P. M.

CUARTO DIA, DOMINGO 20

I. Final 400 metros con vallas.
II. Garrocha, final.
III. Dardo, final.
IV. Final de los 200 metros.
V. 800 metros, final.
VI. Martillo, final.
VII. Salto largo, final.
VIII. 3.000 metros por equipo.
IX. 400 metros posta, (4 x 100).

La primera prueba empezará a las 2.30 P. M.

EL DECATHLON

La Federación Atlética Argentina, ha propuesto que esta competencia se realice durante los días Martes 22 y Miércoles 23 del mes en curso La Embajada chilena ha resuelto regresar por la combinación internacional del Miércoles 23. Si se mantiene la fecha propuesta por Argentina y todos los elementos chilenos abandonan esta capital el día 23, los exponentes de la Ada de Chile no podrían hacer acto de presencia en el Decathlon.

El orden de las pruebas del Decathlon es el siguiente:

Primer día: 2.30 P. M., 100 metros; 3 P. M., salto largo; 3.45 P. M., bala; 4.30 P. M., salto alto; 5.15 P. M., 400 metros.

Segundo día: 3.15 P. M., 110 metros con vallas; 3.45 P. M., disco; 3.30 P. M., garrocha; 4.30 P. M., dardo; 5.15 P. M., 1.500 metros.—(El Enviado Especial).

EL ENTRENAMIENTO DE LOS CHILENOS

BUENOS AIRES, 11.—El entrenador, señor Carlos Streuta, no aceptó la cancha del Ferrocarril Oeste que se le ofrecía para los ejercicios de los chilenos.

Fundó su resolución en el hecho de que la pista estaba llena de ceniza. Se ofreció entonces a los huéspedes la cancha del Sportivo Barracas, para sus entrenamientos, en cuyas pistas iniciaron hoy su preparación en forma liviana. Todos los atletas se encuentran en perfectas condiciones de salud.—(El Enviado Especial).

LAS PISTAS DEL GRAN CONCURSO

BUENOS AIRES, 11.—A última hora se ha propuesto el Estadio de San Isidro para que sirva de escenario al 4.o campeonato de atletismo. Las pistas de San Isidro, son de césped, lo que colocaría a todas las Embajadas en igualdad de condiciones ya que hay países que no poseen canchas de ceniza.—(El Enviado Especial).

LOS DIARIOS SALUDAN A LOS CHILENOS

BUENOS AIRES, 11.—Los diarios dedican hoy extensas crónicas que dicen relación con la llegada de los chilenos.

Los principales órganos saludan en forma cariñosa al Enviado Especial de "La Nación", señor Jorge Vial Jones, reconociendo los esfuerzos que realiza el primer diario chileno en la cruzada del fomento de la cultura física. Los diarios destacan que el Redactor viajero es un gran conocedor del atletismo y un técnico especialista en los deportes.—**El corresponsal.**

LOS ARGENTINOS Y EL CONGRESO

BUENOS AIRES, 11.—Aún nada puede adelantarse acerca de la constitución oficial del equipo argentino.

La Junta Directiva permanente de la Federación Atlética Argentina, se reunirá mañana, a las 9 P. M., para designar a los atletas; a los delegados ante el Congreso y las autoridades que tendrán a su cargo el control del certámen.

El Comité Ejecutivo de la Federación tiene únicamente a su cargo la dirección de los entrenamientos de todos los atletas concentrados.

El Congreso Suramericano de Atletismo se reunirá el Martes 14 en el Club Pogreso en sesión solemne. Será designado miembro honorario el Ministro de Guerra, General Justo, quien hará uso de la palabra en el acto.

Se estima que esta asamblea adquirirá, especial solemnidad.

En la sesión inaugural se discutirán las modificaciones que se propondrán a los Estatutos de la Confederación, especialmente la que se refiere a la organización de la Oficina Permanente.

Los uruguayos propondrán la rotación de la oficina entre los diferentes países a fin de que la autoridad se encuentre siempre en la Nación en cuyas pistas se lleve a efecto el gran certamen. Se mencionará también en el sentido de crear el puesto de subdirector de la Oficina. Se ratificará el programa definitivo de los campeonatos futuros. Igualmente el Congreso estudiará los records homologados por los diferentes países afiliados a fin de fijar la tabla oficial de las mejores performances sur-americanas. Existe el propósito de poner término a las labores del Congreso antes de iniciarse el 4.o Campeonato.

LA DELEGACION URUGUAYA

BUENOS AIRES 11. — La Delegación uruguaya llegará el Lunes próximo y será hospedada en un pueblo cercano al Estadio San Isidro que se encuentra ubicado a media hora de la capital.

CHILE Y EL DECATHLON

BUENOS AIRES 11. — Los chilenos han insistido en su petición de que se adelante la fecha del Decathlon, pues regresarán de todas maneras el día 23.

Caso que la indicación chilena fuera rechazada, ningún chileno hará acto de presencia en esta difícil prueba —**El Enviado Especial.**

A BUENOS AIRES

Por la combinación internacional de hoy parten a Buenos Aires los señores Federico Helffmann y Ramiro García.

El señor Helffmann desempeña la presidencia de la Confederación Nacional de Deportes y es miembro de la Comisión Nacional de Educación Física.

El señor García hará acto de presencia en el concurso Continental de Atletismo en las siguientes pruebas: 200 metros, salto largo y en la posta 4 x 100.

LOS PREMIOS GANADOS POR CHILE

Uno de nuestros colegas informa que nuestro país sólo ha obtenido dos trofeos en justas de índole internacional: la copa Mitre en Lawn Tennis y la copa América, en atletismo.

La Unión Ciclista de Chile y la Confederación Chilena de Deportes nos piden que rectifiquemos la anterior afirmación.

Estas colectividades nos manifiestan que el equipo que intervino en 1910 en Buenos Aires, en los primeros Juegos Olímpicos, Sur-Americanos, bajo la dirección del padre de los deportistas chilenos, Sr. Felipe Casas Espinola, ganó en los Campos Deportivos una artística placa de plata, primer trofeo conquistado por los aficionados nacionales en competencias al aire libre realizadas en territorio extranjero.

En 1912, el jefe de la embajada que fué a los Juegos Olímpicos Mundiales trajo de Estocolmo un hermoso diploma y una medalla conmemorativa.

Chile recibió este estímulo por ser el primer país del continente que cruzó los mares a participar en las luchas mundiales de la destreza y del músculo.

En 1918 la delegación footballística presidida por el señor Jorge Díaz Lira, conquistó en Río de Janeiro y San Pablo tres valiosas estatuas de bronce.

En 1917 el atleta Alfonso Sánchez conquistó el puesto de honor en la primera Marathon sur-americana realizada en Buenos Aires, adjudicándose el trofeo "La Razón".

Dos años después Fernando Peralta en la gran caminata internacional sobre 50 kilómetros obtenía también los honores de la jornada y recibía como estímulo la copa.

En 1922 La Unión Ciclista de Chile daba a nuestro país el título de campeón Latino-Americano de este deporte, y conquistaba para sus balluartes la "Taca Centenario".

En el mismo campeonato de Río, Francisco Juillet, Carlos Rocuant y Norberto Morales, se hacían acreedores a la copa Unión Sportiva de Pedal, Confraternidad e Independencia, respectivamente.

Nombramientos consulares

Con fecha de ayer el Ministerio de Relaciones, nombró cónsul particular de profesión en Baltimore, en reemplazo del señor Augusto Errázuriz Ovalle, al señor Arturo Ríos Talavera, que desempeña igual cargo en Bariloche.

En reemplazo del señor Ríos Talavera, se designó al señor Víctor Domingo Silva.

EDUCACION

LA SEGUNDA CONVENCION DE ENSEÑANZA COMERCIAL

SE VERIFICARA EN TALCA EN SETIEMBRE PROXIMO

Hace un año los profesores, exalumnos y alumnos de la enseñanza mercantil, del Estado, se reunieron, con el objeto de estudiar las reformas que podrían introducirse en la enseñanza del comercio.

Durante diez días se preocuparon de la mayor parte de los problemas que se refieren a esta clase de instrucción; y, finalmente, hubo acuerdo para continuar los trabajos en Talca a principios de la segunda quincena de Setiembre próximo.

La Asociación de Contadores Titulados, de esa ciudad, está a cargo de la organización de la asamblea.

En Santiago el Centro de Estudiantes del Instituto Superior de Comercio, ha nombrado una comisión, formada por los señores Heriberto Lazo Pino, Raúl Smith y Saturnino García, para que coopere al trabajo de los organizadores.

SE FRUSTRA UN SEGUNDO ATENTADO DINAMITERO

EN LAS PRIMERAS HORAS DE LA MADRUGADA DE HOY SE LANZAN 6 CARTUCHOS DE EXPLOSIVOS CONTRA EL EDIFICIO OCUPADO POR LAS OFICINAS DE LA FIRMA SAA VIAL

EL PAQUETE CONTENIENDO DINAMITA NO ALCANZO A EXPLOTAR POR HABERSE DESPRENDIDO LA MECHA AL CHOCAR CONTRA UNO DE LOS BALCONES DE LA CASA HABITADA POR EL SEÑOR MARCOS ORREGO

En las primeras horas de la madrugada de hoy se ha verificado un segundo atentado dinamitero, que felizmente no tuvo mayores consecuencias que el producir alarma en el vecindario.

En la casa signada con el número 1268 de la calle Agustinas, vive el ingeniero señor Marcos Orrego.

A las 12 1/2 de la mañana fué despertado por el ruido de un golpe en uno de los balcones de su casa habitación. Temiendo que algún individuo se hubiese ocultado allí, se levantó precipitadamente a fin de cerciorarse de lo sucedido.

Al abrir la puerta del balcón notó mucho humo y un ligero olor a pólvora.

Presintiendo que pudiera tratarse de algo grave, gritó a su familia que se recogieran hacia el interior de la casa.

Los gritos alarmantes de la familia Orrego, provocaron la curiosidad de los señores Oscar Lagarribel y Francisco Encina que en esos momentos trabajaban en el piso inferior del edificio en las oficinas de la firma de construcciones Saa y Vial, quienes se dirigieron a la calle y golpearon la casa del señor Orrego a fin de cerciorarse si le ocurría alguna desgracia y si sus servicios podían serle útiles.

SE RECOGE EL PAQUETE

En el preciso instante en que estos caballeros indagaban el origen de la alarma, el señor Schultz, que pasaba en esos momentos frente a la casa, divisó que de los balcones de la casa del señor Orrego pendía una mecha ardiente. Inmediatamente subió a la casa, apagó la mecha y arrojó un paquete a la vía pública.

SEIS CARTUCHOS DE DINAMITA

Uno de nuestros redactores, que llegaba en esos momentos, tomó el misterioso paquete y en compañía de los empleados de la Oficina Saa y Vial, pudo imponerse que se trataba de seis cartuchos de dinamita envueltos en un papel de diario y amarrados fuertemente con alambres. Cada uno de los cartuchos estaba provisto de los fulminantes y mechas correspondientes.

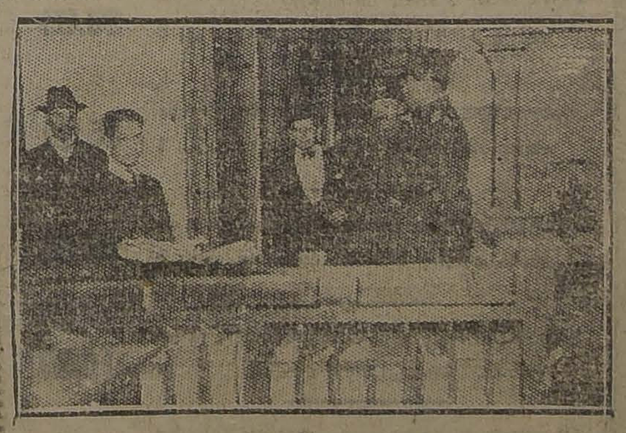

EL COMISARIO DE INVESTIGACIONES SEÑOR BRAVO Y OTROS JEFES EN EL SITIO DEL SUCESO

LOS CARTUCHOS DE DINAMITA EN LAS OFICINAS DE SAA VIAL

SE AVISA A LA POLICIA

Dada la gravedad de los hechos, se dió inmediato aviso a la Prefectura, ocurriendo a los pocos instantes el jefe de servicio señor Hucke y el subcomisario de investigaciones, señor Carlos Bravo Murillo, los que tomaron las primeras medidas del caso.

SE INICIA LA INVESTIGACION

El señor Bravo, acompañado del señor Hucke, otros jefes policiales y redactores de nuestra imprenta, examinaron prolijamente el sitio y las inmediaciones del suceso. Imponiéndose de la disposición de los cartuchos con dinamita, hicieron las primeras averiguaciones a fin de determinar los culpables de este delictuoso atentado.

¿POR QUE NO EXPLOTO LA DINAMITA?

Según informaciones recogidas de las primeras personas que intervinieron en este acontecimiento, podemos asegurar que la dinamita colocada en el balcón de la casa del señor Orrego no explotó debido únicamente a que al ser lanzada a él se ha desprendido la mecha del paquete que contenía los cartuchos, pues según pudimos comprobar, la mecha está totalmente quemada.

INSTRUCCION DEL SUMARIO

En la mañana de hoy el juez del crimen de turno tomará conocimiento de estos antecedentes a fin de instruir el sumario correspondiente.

EL ATENTADO DE ANTEAYER

En nuestra sección policial damos cuenta de las incidencias habidas alrededor del atentado dinamitero de anteayer.

Propuesta

Para 200 puertas, 50 ventanas, planos y especificaciones.

Av. 10 de Julio 462

La Debilidad Sexual

la impotencia, la neurastenia se curan con

Bismolan

Se venden en las buenas boticas.

MUEBLERIA COLON

66 - BANDERA - 68

FRENTE A LA BOLSA

Consulte nuestros precios antes de comprar

¡¡GRAN OCASION!!

SOBRETODOS en casimir de lana varios modelos, confección extra . . . . $ 120.—
IDEM en casimir pluma, especial para el frío, cuello doble, forros tornasol seda . . . . $ 170.—
TRAJES para caballeros, confección esmerada, casimires ingleses, modelos última moda, desde . . $ 150.—
TRAJITOS para niños, en casimir inglés, modelos especiales, tallas 2, 4, 5, 6, 7, 8, 10, 12 y 14, desde . . . . $ 30.—
SOMBREROS última novedad, de todas clases, desde . . . . $ 8.—
CAMISAS de todas clases, dibujos gran moda, desde . . $ 7.20
Artículos de punto, corbatas, suspensores, pañuelos y toda clase de artículos para caballeros a precios sumamente reducidos encontrará en

THE NEW ENGLAND

DELICIAS 2933 (Frente al Portal Edwards) DELICIAS 2933

Es la Casa que vende más barato en Chile

LABORES DE LA ASOCIACION DE CUADROS ARTISTICOS

PREPARANDO SU 2.o ANIVERSARIO SOCIAL. — Continúan con todo entusiasmo de que hace el cuerpo directivo de esta entidad en preparar su 2.o aniversario social, con este objeto se cita a una importante reunión para hoy, a las 6 P. M., en la Redacción de Vida Obrera de "La Nación", a las siguientes personas, señores Arturo Díaz; Humberto Cáceres y Luis A. Lara; Ramón Medina, Ramón Meza, y Manuel Isobedo...

Por ser de mucha importancia esta reunión se encarece la asistencia y puntualidad en la hora a las personas anteriormente indicadas.

REUNION DE DIRECTORES ARTISTICOS. — Por encargo especial del director artístico general de "La Asociación", se cita a una importante reunión de directores artísticos de los conjuntos adheridos para elaborar el programa de la velada literario-musical que se efectuará el próximo Domingo 20 en el Teatro Setiembre.

Esta reunión se efectuará el próximo lunes 14, a las 9 P. M.

ACUERDOS SOCIALES

Por la Sociedad Obrera de Valparaíso

Desde Valparaíso se nos ha pedido la siguiente publicación:

"Puede decirse que desde que se iniciaron los trabajos de la reconstrucción de Valparaíso el gremio de pescadores, especialmente el grupo que labora en la antigua Caleta de Jaime tiene sobre la cabeza una verdadera espada damoclesiana por la inseguridad de continuar al siguiente día desembarcando su mercancía y expendiéndola en el mismo sitio en que el día anterior largaron sus embarcaciones al mar.

Son muchos los años de justificado temor que esos pequeños industriales han soportado de verse, en cualquier momento, desalojados de un recinto que les es familiar, y para el público menesteroso, de gran utilidad; porque en cada año y en diferentes épocas, llega hasta sus oídos el poco agradable estribillo: es preciso terminar con la Caleta de Pescadores del Estero de Jaime (Avenida Francia), pues la estética y el adelanto del puerto así lo exigen.

El gremio, cada vez que se da esta campanada, eleva solicitudes, conferencia con las autoridades, y la cosa no pasa más adelante.

Pero en el caso que ahora parece que el asunto ha tomado un rumbo muy distinto y más desfavorable para el gremio de pescadores, porque se corre la especie de que hay personas interesadas en obtener concesión de esos sitios, y en ese evento, por angas o mangas, deberán llevar sus útiles y enseres de pesca a cualquier otro punto que se les designe, aunque no se preste para sus labores y a pesar del peligro inminente que correrán sus embarcaciones y tal vez la vida misma de los trabajadores.

Se trata, pues, de cortar el hilo por la parte más débil y que no tiene defensa alguna para contrarrestar la acción de los pudientes en influencias y dinero.

De modo que por favorecer a una parte ínfima, se llegaría a sacrificar a los dos tercios de la población de Valparaíso, que hoy cuenta con el pescado para alimentarse dado el precio bajo a que se expende, por las facilidades que se da a los pescadores para que hagan todo su trabajo en la Caleta de Jaime.

Se aduce como una razón primordial y de gran peso, que semejante Caleta es anti-higiénica y de feo aspecto.

Nadie dice lo contrario, y todo el mundo está de acuerdo con esto; pero entendemos que el verdadero remedio para estos males no consiste propiamente en arrojar a los pescadores de esa Caleta, sino en dejarla en condiciones de salubridad y decencia que la pongan a la altura que merece el puerto de Valparaíso y en parangón con otros de Europa, lo idéntico o mayor valía que el nuestro.

Se impone, por lo tanto, no el desalojamiento del Gremio de Pescadores de la Caleta de Jaime, sino la construcción de una dársena de pesquería; edificación dentro de la misma dársena, de habitaciones para los trabajadores que dispondrían de los terrenos suficientes para el tendido de sus redes y preparación de sus útiles y enseres para la pesca.

De publicaciones hechas por la prensa se desprende que existe el propósito de construir una dársena para el fin indicado en la distancia la Caleta de El Membrillo; no vemos en qué estribaría la gran dificultad para ejecutar el mismo trabajo frente a Jaime, máxime cuando allí quedaría en condiciones mucho más ventajosa para el público consumidor de pescado y mariscos.

Entendemos que ante cualquier consideración o conveniencia particular, prima la de dar facilidades para que el pueblo pueda proveerse de lo necesario para su sustento; y el caso presente es uno de esos, que las autoridades gubernativas y locales están moralmente obligadas a prestar todo su concurso.

Es por eso, también, que la Sección Valparaíso de la Federación de Obreros de Imprenta de Chile, considerando que las clases trabajadoras serían las más directamente perjudicadas con el cierre de la Caleta de Jaime y desalojamiento del Gremio de Pescadores de dicho recinto, debido a la inmediata carestía del pescado que resultaría por la intromisión de intermediarios en la venta y acarreo del pescado, a causa de la mayor distancia que haría más difícil su provisión, en su asamblea del 9 de Marzo autorizó la creación de un Comité que tomara la defensa del Gremio de Pescadores.

Pero ha habido instituciones que estiman fuera de centro el que la Federación haya iniciado esta campaña de beneficio público, como si únicamente las instituciones autorizadas por el Gobierno tuvieran derecho exclusivo para preocuparse del bienestar de sus asociados y del pueblo en general.

Es éste un error profundo que acusa más bien egoísmo de los que así razonan, y merece una aclaración necesaria.

Tenemos entendido que la campaña emprendida por la Sección Valparaíso de la Federación de Obreros de Imprenta, debería aunar en un sólo block a todas las instituciones de empleados, obreros, círculos y centros deportivos, y a cualquier grupo de hombres y señoras, porque a todos atañe defender el alimento que—si se muestran apáticos—mañana puede faltar a sus mismos asociados.

Lo demás, es cuestión de formulismo que no sienta bien donde priman las necesidades del estómago que, con o sin personalidad jurídica, siempre exigirá la materia necesaria para su correcto funcionamiento.

No nos atrevemos a creer que, por el hecho antes anotado, haya alguna sociedad capaz de retirar sus delegados del Comité Pro-Defensa del Gremio de Pescadores, que ha echado sobre sus hombros una pesada pero gratísima tarea de bien común, cual es la de recabar de los Poderes Públicos, el decreto de construcción de una dársena de pesquería; pero si ello ocurriera, diría muy poco en favor de las que así obraran, puesto que riñan directamente contra la gran masa de empleados y trabajadores a quienes se trata de favorecer con los trabajos del Comité.

Los representantes de Valparaíso en el Congreso tienen ancho campo para demostrar que verdaderamente tienen interés en servir al pueblo porteño, poniéndose a las órdenes del Comité.

J. LUIS VARGAS Y.

Valparaíso, 5 de Abril de 1924.

SOCIEDAD DE SOCORROS MUTUOS "UNION ANDRES BELLO". —(Versión Oficial).— El Directorio se reunió bajo la presidencia del señor Víctor M. Olea y se tomaron los siguientes acuerdos:

Acta: Fué leída y aprobada por no merecer observaciones.

Admisión de socios: Fueron presentados en el carácter de tal, los aspirantes señores Manuel Jesús Alvarado, Manuel Alfaro Arancibia, Rafael Segundo Guajardo, patrocinados por el director señor Erasmo Escudero. Llenados los trámites reglamentarios, fueron aceptados.

Correspondencia: Se leyeron varias notas entre ellas una de la Sociedad "Juan M. Dávila Baeza", en la cual acusaba recibo de la enviada y por la que quedaban establecidas las relaciones sociales, dándosele curso reglamentario.

Cuenta de enfermos: Se dió cuenta por la comisión de sanidad que se encontraban enfermos de cuidado los socios jubilados señor Juan Galaz, Se medicina en su casa, Erasmo Escala 2712; señor Juan 2.o Mery en Carmen 903; el señor Manuel Gamboa, en el Hospital de San Juan de Dios, Sala Salvador N.o 71 y el señor Eleodoro Lucero, en el mismo Hospital Sala San José N.o 32.

Cuenta particular: Se le concedieron 15 días de permiso al sub-tesorero señor Rosalindo Armijo, por tener enfermos varios miembros de su familia. Se acordó enviar nota de agradecimiento a la Sociedad "Juan M. Dávila Baeza", por las finas atenciones que fueron objeto los delegados de ésta en su fiesta de aniversario.

Se autorizó a la comisión de mausoleo, para que hiciera la exhumación de los restos de los siguientes socios que habían cumplido el plazo: señor Manuel Riquelme, Dionisio Alzaga, Floridor Lucero, Fidel del Carmen Vásquez, Manuel Antonio González; poner en conocimiento de las familias de los deudos este acuerdo.

Sobre la próxima velada a beneficio que se efectuará el 19 del presente, se dió cuenta que el meritorio socio honorario señor Pedro Acevedo, había cedido desinteresadamente su casa, para que se realizara la reunión familiar, por lo que el directorio, le dió un voto de aplauso. La casa está ubicada en calle Puente 756. A la vez se dió cuenta que el comité de señoras había recibido varios regalos, y las entradas vendidas alcanzaban a 550.

El Presidente dió cuenta de la tramitación que han tenido los Estatutos recién reformados, facultándose a la comisión, para que finiquitara esto lo más pronto posible.

ATENEO OBRERO.— Citación de la sección Bellas Letras.— La interesante rifa de arte.— Se cita para hoy a las 6.30 P. M., en el local de costumbre, a todos los antiguos y nuevos componentes que forman esta sección del Ateneo Obrero, para acordar importantes acuerdos, de lo cual dependen los últimos preparativos de los Juegos Florales que celebrarán el 25 del próximo mes, y la recepción de trabajos.

Sólo se admitirán quince, antes del plazo que éstos se ejecutan. Se encarece la asistencia, muy especialmente, a su Presidente señor Salomón Ahues.

—Próximamente se tirará la interesante rifa de arte, que consiste en dos valiosos cuadros originales al óleo y dos importantes copias de esculturas clásicas. Estas obras de méritos, han sido obsequiadas para reunir fondos sociales, por el entusiasta director de la colectividad, señor Luis A. González.

SOCIEDAD MUTUAL DE EMPLEADOS A CONTRATA DE LOS FERROCARRILES DEL ESTADO.— En la tarde de ayer recibimos la visita del secretario de esta colectividad mutualista, quien nos pidió desmentir categóricamente la publicación que aparece ayer en un diario de la localidad, con respecto a cierta desconfianza que se había mostrado por parte de algunos asociados en contra de la delegación designada para representar a la institución en el próximo Congreso que se efectuará en Ovalle en 1.o de Mayo.

Nos agrega el secretario señor Benazul, que los componentes de la delegación, señores Francisco Lira, Rafael González Montt, y el secretario de ella señor Antonio Navarro, le merecen, tanto al Directorio como a los asociados, la más absoluta confianza.

Por otra parte, se nos dice que la Mutual se hará cargo de investigar este asunto, que el Directorio lo ha atribuído a un inconfesable propósito

A LAS COLECTIVIDADES OBRERAS

Habiendo instalado últimamente en la Sección Obrera de este Diario un tablero social, a objeto de facilitar el conocimiento de las distintas instituciones de esta capital, rogamos a los secretarios se sirvan mandarnos una nota en la cual nos comuniquen: el nombre de la institución, la dirección social, los nombres de los miembros del Directorio con sus respectivos domicilios, y el número de socios activos o pasivos.

Siendo ésta una labor beneficiosa para las colectividades en general, no dudamos han de secundar en debida forma nuestra iniciativa, y mandarnos a la brevedad posible los datos pedidos.

Sociedad Mutual de Empleados a contrata de los Ferrocarriles del Estado

SU IMPORTANTE REUNION DE HOY

Entusiasmo reina entre los componentes de esta prestigiosa colectividad, para asistir a la importante asamblea general que se efectuará hoy a las 6.30 P. M., en la que se tratará sobre la próxima petición de aumento de sueldos, que se elevará a la Dirección General de la Empresa. Además se resolvieron otros interesantes asuntos; entre ellos, una moción presentada por el señor Vice-Presidente don Víctor Pinto P., en el sentido de designar una comisión que vaya a organizar definitivamente la 3.a y 4.a Zonas, que como se sabe, esperan anhelantes incorporarse en masa a la institución.

Unión de los Tipógrafos

Se nos pide hacer llegar a conocimiento de los asociados que el señor tesorero atenderá hoy su puesto desde las tres de la tarde, horario que deben aprovechar los socios para cubrir las cuotas que estén adeudando.

—Para esta noche, la comisión de fiestas tiene anunciado un baile familiar, al cual se invita a las familias de los socios y a las relaciones sociales. La comisión en referencia, persigue un laudable fin, como es ayudar a mantener la caja social en situación de hacer frente a los innumerables gastos que demanda la corporación, en especial en esta época del año que empiezan las enfermedades. En consecuencia, los socios tiene la obligación de contribuir a los fines que persigue la comisión.

—Mañana, a pesar de las elecciones, la tesorería funcionará en la mañana de 11 a 12 M., con el objeto de los que cubren sus cuotas en tesorería puedan hacerlo, en especial los jubilados que tienen recibos por retirar. En la tarde funcionará también una hora.

—El próximo Sábado, se llevará a cabo una interesante velada en honor de uno de los más altruistas socios cooperadores, para lo cual se cuenta con el concurso de varios elementos de valía dentro del teatro obrero. Durante la semana entrante, se seguirá informando a los socios de los preparativos que haga la comisión respectiva.

—Durante los días 26 y 27, se efectuarán otras veladas ajenas a la institución, pero que en todo caso, deben merecer la asistencia de los socios y gremio en general. Por ejemplo, el día Domingo 27 ha sido cedido el local al personal de la Imprenta "El Comercio" para una matinée literario-musical y baile, en celebración del aniversario del taller y a la vez, como inauguración de un cuadro artístico formado entre los operarios de dicho establecimiento.

—Esta noche, se venderán boletos para el sorteo durante el baile.

—Desde hace varios días, tiene carta en Secretaría el señor Temístocles Osses. Puede retirarla esta tarde o mañana.

En la Sociedad Unión de Peluqueros

LOS FUNERALES DEL SEÑOR LIVINGSTON SE EFECTUAN AYER CON TODA SOLEMNIDAD

Con toda solemnidad se efectuaron ayer en esta capital los funerales del señor Pedro Livingston, prestigioso miembro de la Unión de Peluqueros, fallecido el día anterior en el Pensionado del Hospital del Salvador.

Minutos antes de las cuatro y media de la tarde, los alrededores del Pensionado eran ocupados por numerosos carruajes pertenecientes a delegaciones de varias instituciones obreras que deseaban participar en el cortejo fúnebre.

Una vez llegado el cortejo al Cementerio gGeneral, esperaban su llegada la comisión porta estandarte de la Unión de Peluqueros, varios socios de la misma, y delegaciones de la Sociedad Empleados de Comercio y del Centro Argentino.

Antes de inhumarse los restos del señor Livingston, hizo uso de la palabra el secretario de la Sociedad doliente, señor José Inostroza, el señor Bernardo Pinto por sus amigos, y varios otros oradores.

Despidieron el duelo miembros de la familia del señor Livingston, y el directorio de la Unión de Peluqueros.

FEDERACION DE OBREROS DE IMPRENTA DE CHILE (SECCION SANTIAGO).—En la asamblea celebrada el Miércoles 9 de Abril, se acordó llevar a efecto, impostergablemente, durante los días 18 y 19 del presente, la anunciada convención gremial, aprovechando el feriado de Semana Santa, por lo tanto, se encarece a los miembros de la Federación la más intensa propaganda. La convención se ceñirá a la siguiente pauta de trabajos:

1.o Unificación de todos los elementos del gremio en un sólo organismo de resistencia.

2.o Perfeccionamiento de las formas de organización.

3.o Revisión del sistema de cuotas y pronunciamiento acerca de la marcha de tesorería, en común o por ramas.

4.o Estudio de un nuevo tarifado en concordancia con el creciente costo de la vida.

5.o Establecimiento de la Bolsa del Trabajo.

6.o Estudio de un control sobre el movimiento de los federados de unas ciudades a otros, a fin de evitar las congestiones locales de obreros de la misma rama, lo cual determina largas y penosas cesantías y depresión de los salarios por exceso de brazos.

7.o Necesidad de un local amplio que facilite y alliente las actividades gremiales

8.o Institución de un periódico gremio; adquisición de una imprenta, desarrollo de la biblioteca social.

9.o Pactos de solidaridad con las demás organizaciones afines.

10 Temas libres.

GRAN REMEDIO UNIVERSAL NITRO - OZONA

Lowe-Weissflog, el único comprobado por medio de la radiografía que cura tuberculosis (tisis). Pruebas a la vista. Afamado desde 1881 cura radicalmente hígado, riñones, estómago, pulmonía, bronquitis, asma, hipertrofia, diabetes, albuminuria, reumatismo, hidropesía, obesidad, raquitismo, epilepsia, apoplegía, anemia, catarro intestinal, disentería, apendicitis, peritonitis, almorranas, fístulas furunculosas, enfermedades piel, sangre, enfermedades secretas. Prodigioso en aneurisma, en enfermedades corazón, cerebro, vista, espina dorsal, etc. Viruela, peste negra, hemorragia, peste bubónica, tifus, peste y fiebres en general son vencidas a las pocas horas con repetidos lavados intestinales y tomas. Igual tratamiento para demás enfermedades. Catecismo Nitro-Ozona, consúltelo todo enfermo, sea cual fuese el mal encontrará el medio seguro de sanar radicalmente. Remítesele gratis a quien lo pida. — Luis Lowe, Claras 149. Teléfono 1530. Casilla 32.—Droguería Daube Horiana.

LAS MEJORES CAJAS Y BOLSONES PARA COLEGIALES LOS FABRICA Y VENDE

LA MALETERIA EL FARO

REALIZA 50,000 A LA MITAD DEL VALOR, y obsequia a los compradores algunas de las mejores obras de SALGARI y CALLEJA.— ESTADO 74.

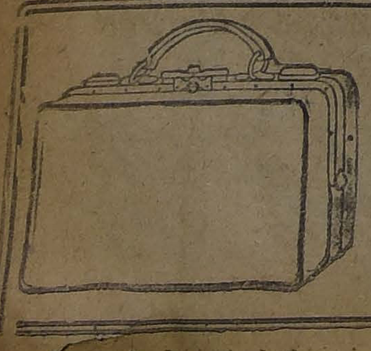

HOY PRINCIPIARA LA REALIZACION EN LA Maletería "El Faro"

ESTADO 74

de maletas, maletines, cajas, carteras para señora, chaucheras, carteras, etc., etc. y de 5,000 bolsones para colegial, a menos del costo.

Esta casa es la que obsequia a sus visitantes con obras de Salgari y Calleja.

A—12

EN LA JUNTA PROVINCIAL OBRERA

IMPORTANTE CIRCULAR ENVIADA A LOS CONSEJOS DE LA PROVINCIA

Con fecha reciente, la secretaría de esta Junta ha enviado la siguiente circular a los Consejos de la provincia, que dependen de la Federación Obrera de Chile.

"Santiago Abril 10 de 1924.—Señor Secretario General de...— Salud.— Estimado compañero:

Por medio de la presente, pongo en conocimiento de ese Consejo que nuestra institución tiene comprometidos en el movimiento huelguista que sostienen los obreros en construcción de la capital, a los componentes de dos Consejos: de Minas y el de Construcción, que ya están sufriendo las consecuencias inherentes a estas batallas contra el capital.

Reunida esta Junta extraordinariamente el Miércoles 9 del actual, después de un detenido debate y estudio de la situación en que se encuentra dicho movimiento, se acordó efectuar un paro general de las fuerzas federales, de acuerdo con el comité unido de obreros en construcción.

Esta Junta espera una pronta resolución al respecto.

Aprovecho esta oportunidad para hacerle un recuerdo referente a los artículos pertinentes del reglamento, con respecto de la ayuda moral y material que se deben los organismos federales en caso de huelga de cualquiera de ellos.

También le recordamos para que designen delegados al cuerpo directivo de dicho movimiento.

RENOVACION DE LA JUNTA PROVINCIAL

Debiendo renovarse los cargos de la Mesa Administrativa por disposiciones reglamentarias, el día 15 de Abril, ese Consejo debe nombrar nuevos delegados, o renovar los poderes de los actuales.

Por acuerdo de una de sus últimas asambleas de esta Junta, los delegados que no hayan sido renovados o recibido nuevos poderes, se considerará que siguen representando al Consejo que los ha designado, intertanto no se haya llenado este requisito después del 15 de Abril

Lo que comunico a ese Consejo para que tome las medidas reglamentarias al respecto.

En espera que ese Consejo ha de tomar en consideración lo que expongo, en la presente, aprovecho esta ocasión para saludar fraternalmente a los componentes de ese Consejo, deseándoles salud y lucha. —**Julio E. Moya**, Secretario General de la Junta Provincial.

—Para esta tarde a las 3 P. M. se cita a junta general de delegados y componentes en huelga, en especial a los secretarios generales de los Consejos.

UNION DE ELECTRICISTAS.—Se encuentra enfermo en el Hospital de San Vicente, sala Rosario N.o 4, el socio señor Mariano Foz. Se ruega visitarlo y dar facilidades para una lista que se correrá hoy en las diversas casas.

El tesorero atenderá a los recaudadores y socios de 3 a 8 P. M.

FIESTAS SOCIALES

Sociedad Comerciantes del Mercado Central

Hoy, a las 9 P. M., el Centro Cultural y Deportivo Arturo Prat llevará a efecto una velada literario-musical, en honor de su presidente honorario, señor Carlos Blanco, la que promete tener todo un éxito, dado el entusiasmo que reina entre los asociados y amigos.

La comisión de fiesta, para darle mayor realce a esta velada, ha pedido el desinteresdo concurso de varios de nuestros mejores aficionados de la capital.

Terminará esta velada con un baile familiar, el que será amenizado por una orquesta jazz-band, contratada exprofeso para esta fiesta.

CENTRO SOCIAL ARAUCO. — Hoy, a las 9 P. M., baile social.

CENTRO RECREATIVO ARTES GRAFICAS.— Hoy, a las 9 P. M., baile social.

CENTRO POLICIAL BERNARDO GOMEZ SOLAR.— Hay, baile social, a las 9 P. M.

CENTRO POLICIAL MANUEL CONCHA P.— Hoy, baile social, a las 9 P. M.

CENTRO POLICIAL MANUEL VILLALOBOS.— Hoy, a las 9 P. M., baile social.

SOCIEDAD UNION DE PELUQUEROS.— Hoy, a las 9.30 P. M., baile social, con orquesta.

CENTRO MARTINEZ DE ROZAS. —Hoy, baile social, a las 9 P. M.

CENTRO RECREATIVO SOL DE MAYO.— Hoy, baile social en honor de su presidente señor Antonio Lena.

SOCIEDAD UNION DE LOS TIPOGRAFOS.— Hoy, a las 9 P. M., baile social, durante el cual se obsequiará a las señoritas asistentes, cupones para el sorteo interno de la Sociedad.

SOCIEDAD DE ADELANTO LOCAL SAN EUGENIO Y EL MIRADOR.— Hoy, a las 7 P. M., baile social, en el teatro de la Población.

CENTRO ESTUDIO Y PROGRESO.— Hoy, a las 9 P. M., tertulia familiar, amenizada por una buena orquesta.

CONJUNTO MUSICAL Y LITERARIO LA ARMONIA.— Hoy efectuará este conjunto, una velada literario-musical y baile social, en Recoleta 160, a las 9 P. M.

Se ha confeccionado un bonito programa a cargo de los elementos del conjunto teatral Argentina, que generosamente presta su concurso.

La parte musical será ejecutada por la sección musical del conjunto, que ejecutará escogida piezas y amenizará el baile social.

El valor de la entrada se ha fijado en 1 peso, y da derecho a llevar una señorita.

SOCIEDAD LA UNIVERSAL.— Esta institución recomienda a sus asociados se sirvan asistir al gran festival artístico que el próximo Lunes 14 del actual se llevará a efecto en el teatro Independencia en honor y beneficio de los artistas obreros señores Daniel Elgueda, barítono, y Luis Debarca, actor cómico, velada que los beneficiados, a su vez la han dedicado en honor de esta colectividad.

SOCIEDAD DE S. M. JUAN M. DAVILA BAEZA.— Hoy, a las 9 P. M., baile social, en honor del señor Manuel González Bolívar, como despedida de soltero.

MISTERIO

Citaciones

Unión de Electricistas. — Al Directorio para hoy, a las 4 de la tarde, a fin de tratar sobre importante asuntos relacionados con la buena marcha de la Institución.

Sociedad de S. M. Unión Andrés Bello.—A la Comisión de Fiestas, para hoy, a las 4 P. M., en el local social. Al mismo tiempo el Comité de señoras y señoritas.

Sociedad Juventud Esperantista de San Eugenio. — A junta general para hoy, a las 4 P. M., a fin de elegir algunos miembros del Directorio.

Federación de Pintores y Ramos Similares.—A junta general para mañana, a las 8 A. M.

Sindicato de Estucadores y Ramos Similares—A reunión general para hoy, a las 4 de la tarde.

Ateneo Obrero.—Al señor Salomón Ahues, para hoy, a las 6.30 P. M., en el local de costumbre, a fin de tratar sobre asuntos de importancia. A esta reunión deberán asistir los componentes de la sección Bellas Letras.

Federación de Gastres—Al gremio, a asamblea general para hoy, a las 9 P. M., a fin de redactar el pliego de peticiones que se presentará a los Industriales.

Sociedad Fermín Vivaceta.— A junta general para mañana, a las 10 A. M.

Sociedad de Socorros M. de U. de I en Escobas "Arturo Prat". —A reunión general para hoy, a las 5 P. M., con espera hasta las 6 P. M., en Independencia N.o 306.

¡....Y EL DOLOR DESAPARECE!

Cual la varita de virtud, el Linimento de SLOAN aliviará el dolor al tocar la parte dolorida. Basta bañar, no frotar, suavemente la superficie afectada, para que estimule la circulación de la sangre y obtenga instantáneo alivio. Para combatir los dolores del reumatismo, bronquitis, dolor de pecho, de espalda, de cintura, neuralgias y dolores nerviosos, téngase siempre listo el

LINIMENTO DE SLOAN

MATA DOLORES

En las farmacias del mundo entero

Agentes exclusivos para Chile:

DAUBE y Cía.

VALPARAISO - SANTIAGO - CONCEPCION - ANTOFAGASTA

TRIBUNALES DE JUSTICIA

MOVIMIENTO HABIDO EN 11 DE ABRIL DE 1924

CORTE SUPREMA

Primera Sala

No funcionó por falta de personal.

Segunda Sala

Continuó la segunda de ayer Pedro Pascual Muñoz y otros con Fisco, y quedó en acuerdo.

Las causas de hoy no vistas.

CORTE DE APELACIONES

Primera Sala

Viernes 11.—Relator, señor González Campos

1 Sixta Abarca con Herminia Garrido, suspendidos efectos; 5 Alberto Cumming con Manuel Benítez, confirmada; 6 Agustín Mardones con Carlos Pérez, no desierta; 7 Manuel Araya con Manuel Durand y Adelaida Cárcamo, confirmada; 10 Eudocia Arce v. de C. con Junta de Beneficencia de Santiago, trámite; 14 Federico Pugá con Julio Puga, id.; 15 Abraham Musa con Compañía de Seguros Crédito Regional de Chile, id.

Secretario, el señor Alcalde.

Alegaron: Don Horacio Muñoz, por la revocación, en la 1.a; don Luis Varas Gómez, por la confirmación, en la 5.a; don Guillermo Rossel con don Roberto de Petris, en la 6.a.

Segunda sala

Relator, señor Bernales

1 Banco Hipotecario de Chile con Manuel Oliva, sin tribunal; 3 Ricardo Dávila Silva con Alice Leopold v. de Y., trámite; 4 Eduardo Melo R. con Alejo Cáceres, trámite; 5 Banco Garantizador de Valores con Neftalí Urzúa, acuerdo; 6 Narciso Chicurel, quiebra, trámite; 7 Juan Madrid con José Santos Contreras, trámite; 8 Santiago Vaccareza con Darío Schattino, trámite; 8 Roberto Espinosa con Basilio Donoso, mal anunciada.

No vistas las demás.

Fallada agregada. Sumario por sustracción de documentos.

Secretaría, Juzgado Santa Cruz, revocada.

Fallada de acuerdo.—Víctor Laborde con Enrique Villegas, revocada; Fisco y Comunidad Agrícola de Queulen, con Maximiliano Arrau.

Alegaron: en la 5.a, don Nicanor Zuloaga con don Alfredo Moreno.

En la continuación de la 14 de ayer, don Pedro Velasco, revocando.

En la agregada de hoy(don Ricardo Abarzúa, revocando.

Tercera Sala

Viernes 11.—Relator, señor Varas Olea

1 Contra Carlos Lobos, aprobada; 2 Contra José Manuel Antonio Arancibia, confirmada; 3 Contra Cándido Gaso, Manuel Gutiérrez de la Torre y Benjamín Cuadriello Díaz, aprobada; 4 Contra Canales, con declaración; 5 Contra otros, trámite; 6 González Latorre, otro, confirmada; 10 Confirmada; 11 Secretario, el señor Varas.

Alegaron: Don W. Barros, aprobación, en la 3.a; don Espinosa con don Horacio M. la 6.a; don Manuel Almarza, revocación, en la 7.a

Fallada en cuenta.—Queja de Jorge Germán. Vuelta al rol. Fisco con Cumplido con Gutmann. Rebolledo y otro; Sociedad Modelo Valparaíso con Palidad de Id.; Gallier con Suc. Balharry con Cleveland.

Cuarta Sala

Relator, señor Gutiérrez

1 Ramón Latapia con Fisco y diligencias; 2 Jesús con Schacht y Cía., confirmada; Elías Avaria con Ramón Lico, alegatos pendientes.

No vistas las demás.

Agregadas: Contra Enrique, delito electoral en trámite; Contra Belarmino A., aprobada.

Alegaron: en la 1.a, Tomás Alvarez con Washington Bello; la 2.a; don Juan López B. Neftalí Cruz; en la 3.a, don Lira con don Gmo. T.

La Tuberculosis vencida por el uso de **La Tricalcina**

único remedio para **LA RECALCIFICACION** del organismo.

No confundirla con específicos nacionales de nombres parecidos.

Agente depositario: **COREY, Sucesor de M. DITI y Co.** Casilla 78-D — Mendoza

A LOS 100 MIL PALETOES

21 DE MAYO ESQUINA SAN PABLO

Con motivo de la Semana Santa Ofrecemos los siguientes artículos

A PRECIOS MUY VENTAJOSOS

PARA HOMBRES

TERNOS en casimir de fantasía, alta novedad, hechura de moda, desde $	90.00
PANTALONES de casimir listado, buena clase, dibujos variados, desde $	35.00
SOBRETODOS en casimir inglés, colores de moda, corte y hechura elegantes, desde $	95.00
SOMBREROS de paño forma calañés, varios colores, buena calidad, desde $	10.90
CAMISAS de buena clase, pechera de color, cuerpo de lienzo, sin puños, desde $	7.50
CAMISETAS en punto de algodón, muy buena calidad, desde $	3.90
CALCETINES en punto de algodón, clase durable, surtido de colores, desde el par $	0.90

PARA NIÑOS Y JOVENES

TERNOS en casimir de fantasía, corte elegante, hechura esmerada, para jóvenes, desde $	87.00
SOMBREROS de paño forma calañés, surtido de colores, buena clase, desde $	5.90
TRAJECITOS marineros, en casimir de color, rica clase, primera edad, 2 años, desde $	27.00
TRAJECITOS forma cazador, en casimir de fantasía, corte elegante, primera edad, 5 años, desde $	39.00
TRAJECITOS forma vestón, en casimir de color, buena clase, corte irreprochable, primera edad, 9 años, desde $	73.00
PELERINAS o capas forma marinero, en género muy abrigador, buena clase, primera edad, 4 años, desde $	48.00
SOBRETODOS modelo cruzado en casimir inglés de buena calidad, primera edad, 2 años $	59.00
SOBRETODOS modelo corriente, en casimir de color, clase firme, primera edad, 5 años, desde $	69.00
CAMISETAS en punto de algodón, buena clase, desde $	3.90
JOCKEYS en casimir fantasía, gran variedad de colores, desde $	2.90

La Casa queda abierta todos los Sábados hasta las 7.30 P. M.

A LOS 100 MIL PALETOES

FROILAN ROJAS Y HUMBERTO PLANE SE BATIRAN ESTA NOCHE EN EL HIPPODROME CIRCO

LOS COMENTARIOS QUE SE HACEN SOBRE EL POSIBLE RESULTADO DE ESTE MATCH

MANUEL SANCHEZ ACOMPAÑARA AL RINCON A FROILAN ROJAS—LO QUE OPINA EL EX-CAMPEON: VENCERA EL QUE DESPLIEGUE MAYOR ENERGIA. —PLANE, ESPERA TRIUNFAR.—AMBOS HOMBRES ESTAN LISTOS

LO QUE NOS DICEN LOS DOS RIVALES. — DIVERSAS NOTICIAS. — ARBITRARA DON GUILLERMO MATTE

EL MATCH SE EFECTUARA AUNQUE LLUEVA

Como se ha venido anunciando, esta noche se batirán en un match a doce rounds en el Hippodrome Circo, los boxeadores Froilán Rojas y Humberto Plané.

El encuentro ha despertado enorme interés entre los aficionados que desean ver desplegarse a Rojas ante un boxeador de su mismo peso y a Plané ante un muchacho peleador y de reconocida dureza.

ROJAS POR KNOCK-OUT

En los círculos boxeriles se hacen los más variados comentarios sobre las incidencias que podrá tener el match de esta noche. Recogimos algunas impresiones y varias veces hemos oído la voz de varios admiradores de Rojas que creen en su victoria por K. O.

SE OPINA QUE VENCERA PLANE

Clientos, también son los fanáticos del ring, que aseguran el triunfo de Humberto Plané. Ellos dicen que se impondrá porque boxea con más habilidad y que ahora se encuentra en excelentes condiciones.

¿Vencerá Plane por puntos?

UNA SORPRESA, SANCHEZ DIRIGIRA A ROJAS

Sabíamos que Froilán Rojas se había entrenado con cuidado y que había confiado la dirección de su match a un hábil boxeador. Pues bien ahora podemos dar la noticia que Manuel Sánchez saldrá al rincón y que dirigirá a Rojas.

SANCHEZ CONFIA EN LA VICTORIA

Nadie podría informarnos mejor que Sánchez con respecto al resultado que podrá tener este match. Oiga el lector lo que dice el ex-campeón.

Si Rojas atropella y pega con la fuerza que ha demostrado en el gimnasio, estoy seguro de su triunfo.

Me he sacrificado, continúa Sánchez, durante un mes y espero que esta noche obtenga los frutos de mi trabajo.

Saldré al rincón a petición del propio Froilán.

Antes de terminar Sánchez, nos dice:

He encontrado en Rojas pasta para ser un campeón y en caso que triunfe, trabajaré por lo que sea.

PLANE LISTO Y CONFIADO

Plane, es un muchacho jovial y simpático. Habla siempre con naturalidad y parece tener fe ciega en sus puños.

Ayer nos dijo:

—Estoy como en mis mejores días, y espero triunfar. Si Rojas, cree que yo no voy a hacer pelea, está equivocado, pues le haré frente en todo momento hasta conseguir derrotarlo.

QUE DE HAGA PELEA, DICE ROJAS

Ya estoy listo, para mañana, dice riendo Froilán Rojas y agrega:

Creo triunfar y lo que más me alienta, en esta ocasión, es que pelearé con un hombre que no rehuirá la lucha.

Yo estimo a Plané un serio rival, y como siempre ha demostrado ser peleador, espero que conmigo no rehusará el cambio de golpes.

EL PROGRAMA PARA ESTA NOCHE

El programa para esta noche es el siguiente:

6 rounds, entre Arturo Toro y Luis Villalobos.

Semi-fondo, 8 rounds, entre Gustavo Cano con Luis Salinas.

Match de fondo: 12 rounds, entre Froilán Rojas y Humberto Plané.

AUNQUE LLUEVA

La empresa nos encarga avisar a público que este encuentro se efectuará aunque llueva, pues una postergación del match significaría una considerable pérdida.

EL PESAJE

Los boxeadores que actúan esta noche deberán presentarse a la Federación de Box de Chile, a las 10 y media A. M. para proceder al pesaje oficial.

EL ARBITRO

Una garantía para los peleadores y público, asistente, será la designación del referee que ha recaído en la persona del distinguido sportman señor Guillermo Matte.

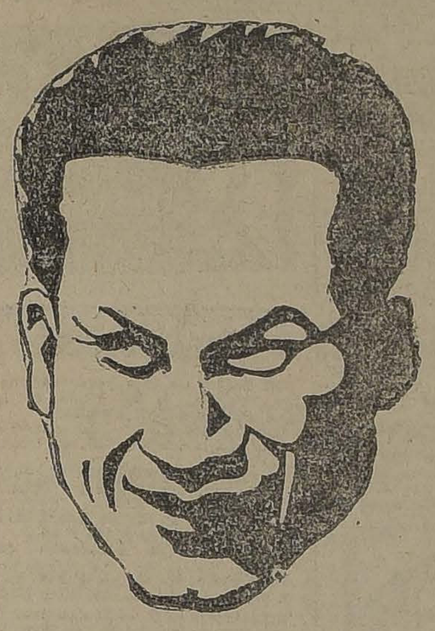

FROILAN ROJAS

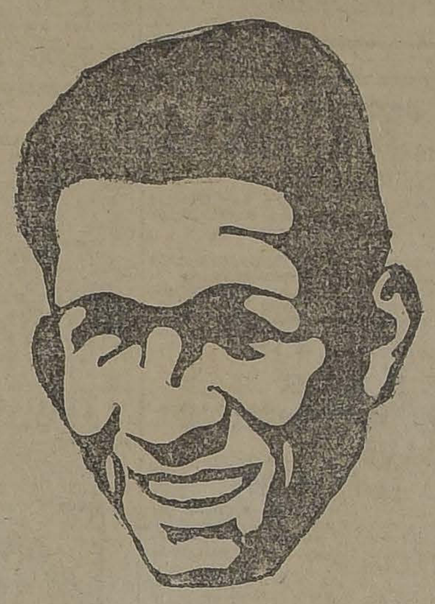

HUMBERTO PLANE

EN EL BENITO VERGARA B. C.

Esta noche, a las 9 1|2 P. M. se realizará en el Gimnasio del Benito Vergara B. C., Chacabuco 28, el anunciado encuentro concertado entre Lupercio Inostroza y Oscar Berbelagua, muchachos éstos que gozan de prestigio entre nuestros aficionados.

EL PROGRAMA ES EL SIGUIENTE

4 rounds entre Antonio Fernández y Enrique Valero.

5 rounds entre Juan Morales y Rodemil Donoso.

5 rounds entre Oscar Silva y Antonio Salas.

5 rounds, semi-fondo, entre los pesos medio pesados Angel Tacci y Daniel Torres.

10 rounds, match de fondo entre Lupercio Inostroza y Oscar Berbelagua.

CENTRO BOXERIL EL CONDOR. —Hoy se efectuará en este Centro la velada boxeril que tiene por objeto eliminar a los peleadores que representarán a esta institución en el inter-city con el Centro "Cultura Física" de Viña del Mar. El programa es el siguiente:

5 rounds entre Manuel Urbina y Carlos Díaz.

5 rounds entre Fernando Avila y Carlos Orfiola.

5 rounds entre Agustín Corrales y Jorge Zamorano.

5 rounds entre Pedro Keyer y Santiago Escobar.

5 rounds semi-fondo, entre Pedro Franco y José Bonilay.

6 rounds de fondo, entre Alberto Signé y Antonio Reyes. Como se ve, el programa es por demás atrayente.

"LOS LEONES" F. C.— Hoy, a las 9.30 P. M. ofrece este Centro los siguientes matchs

Wayon Figueroa, Rep. de "Los Leones" a los Camp. Nac., se batirá con Alfonso Trias, en 5 rounds de combate.

Francisco Ibáñez, Rep. de "Los Leones", a los Camp. Nac., peso gallo, enfrentará a Ernesto Vera, un buen aficionado del Giraldi.

Match a 5 rounds, Agustín Ríos, de "Los Leones", versus Antonio Ventura, particular.

Interesantes preliminares completarán esta velada.

CONTRATO DE PELEA.— Han firmado contrato de pelea los competentes profesionales, pesos medio livianos, señores Segundo Correales y Braulio Durán, los cuales se medirán en el Teatro Ideal Cinema, el Miércoles próximo, en la velada que se prepara en honor del ex-campeón sudamericano señor Manuel Sánchez.

CENTRO "QUINTIN ROMERO" B. C.— Cítase a junta general extraordinaria para hoy, a las 6 P. M., en punto, en el local de costumbre.

EN EL CENTRO BENITO MIRANDA.— En el ring del Centro Benito Miranda, Avenida Valdivieso N.o 1015, se efectuará hoy, a las 9 de la noche el interesante evento pugilístico que ha venido anunciando este Centro.

El programa es el siguiente:

8 rounds entre Juan Cáceres y Luis Vera.

4 rounds entre los infantiles Carlos Rodríuez y Willie Cea.

4 rounds entre Ernesto Arredondo del Benny Leonard y Luis Labbé, particular.

Semi-fondo a 6 rounds, entre Oscar González, del Benito Miranda y Alberto Arce, del Pablo Muñoz.

6 rounds entre Zenón Alcendiga, del Benito Miranda y Luis Cruz.

ANTONIO SALAS B. C., "LO OVALLE".— Hoy, a las 8 P. M., se efectuarán en este Centro, las siguientes peleas:

5 round entre Luis Navarrete y Segundo Villanueva.

4 rounds entre Rodolfo Tapia y Rosamel Alarcón.

5 rounds entre Humberto Andrade y Humberto Luffi.

Semi-fondo a 5 rounds, entre Benito Inostroza y Eduardo Gómez.

Match de fondo a 6 rounds, entre los pesos mosca Anatolio Rojas del A. Salas y Luis Arévalo, del Parisi.

CENTRO SPORTIVO EL GLOBO. —La velada en honor de Filiberto Mery.— Hoy, a las 9.30 P. M., se llevará a efecto la velada que esta institución ha preparado en honor del campeón señor Filiberto Mery, en la que actuarán destacados aficionados de diferentes centros amateurs.

Damos a continuación el programa completo de peleas a efectuarse:

4 rounds entre Ismael Jara y José Cajales.

5 rounds entre Juan Arriaza y Gerardo Bravo.

5 rounds entre Gustavo Vigoroux y Carlos Zúñiga.

5 rounds entre Rigoberto Quezada y Aquiles Lorca.

5 rounds entre Lorenzo Coll, del H. Rojas y Carlos Arriagada, del Globo.

Semi-fondo a 5 rounds entre Oscar Blanco, del C. Henríquez y Segundo Carrasco, del Globo.

Gran match de fondo a 5 rounds, entre los pesos plumas, por el campeonato del Centro Heriberto Rojas, Luis Corbalán y José Luis Cáceres (Siki).

EDUARDO FLORES v. GERMAN CONTRERAS.— Estos aficionados pesos mínimos se medirán en un matchs a 5 rounds, el próximo Miércoles, en el ring del Centro Esmeralda.

Cinco preliminares completarán el programa.

La Compañía de Instalaciones Eléctricas Autorizada

Es la única en su ramo que ejecuta CON GRANDES FACILIDADES DE PAGO, toda clase de instalaciones de LUZ, FUERZA MOTRIZ, CAMPANILLAS, etc., etc.

PRESUPUESTOS GRATIS

Casilla N.o 773 — AGUSTINAS N.o 1320 — Teléfono N.o 3862

A—13

Sociedad El Tattersall
Sociedad Feria Izquierdo

A contar del 10 del presente mes El Tattersal y la Feria Izquierdo cobrarán las siguientes comisiones:

	Compra o venta	Defensa
Ganado Vacuno	1½ %	1 %
Ovejunos, Cabrios y Porcinos	2	2
Caballares	3	2
Reproductores	3	
Carretajes, Maquinaria Agrícola y Enseres	5	2

Los compradores de GANADO VACUNO que paguen su compra AL CONTADO el día de la Feria, antes de retirar o embarcar el ganado, y que no tengan ninguna factura u otra deuda pendiente, PAGARAN SOLO EL 1%.

Santiago, Abril de 1924.

por Sociedad El Tattersall, DANIEL RISOPATRON M. Gerente.

por Sociedad Feria Izquierdo, JUAN ANTONIO GONZALEZ R. Gerente.

A—14

PULMAGOL

PODEROSO RECONSTITUYENTE de las VIAS RESPIRATORIAS.
Tratamiento específico de las afecciones BRONCO PULMONARES.
Tos convulsiva, Asma bronquial, laringitis.
Calma rápidamente la tos, facilita la expectoración. Obra favorablemente sobre el estado general.

Laboratorio Pasteur

Maryland Francés

Rocambor

1.60

Fábrica: B. ENCALADA 2261, Santiago

CAMBIO

BANCARIO	$ 41.50
COMERCIAL	41.40

EQUIVALENCIAS DEL CAMBIO BANCARIO

1 DOLAR VALE	$ 9.68
1 FRANCO	0.56 3|4
1 LIRA	0.42 1|2
1 PESETA	1.28 3|4
1 NACIONAL ARGENTINO	3.24 1|4

PREMIO DEL ORO: 213

UN PESO PAPEL VALE 5 23|32 PENIQUES

BOLSA DE COMERCIO
Movimiento

Con la falta de transacciones y de ofertas y demandas de títulos de Estaño, el mercado perdió ayer totalmente su actividad de costumbre, pues los negocios se concretaron a determinados papeles, cuyos lotes carecieron por completo de interés.

La segunda rueda fué de remates, adjudicándose al mejor postor una diversidad de papeles que van en detalle en el boletín correspondiente a esa hora oficial, y que fueron avisados oportunamente.

Predominaron los negocios sobre bonos hipotecarios, siendo los más movidos los Hipotecarios 8-1 y Caja 8-1 y 8-1|2.

Se debe el retraimiento por transar en títulos de Estaño a la baja de este metal, que retrogradó £ 15.5.0 al contado y £ 16.0.0 a plazo.

En la segunda rueda del puerto se hicieron algunas operaciones en Estaníferos, como ser: Llallagua, Aracas y Oploca, que van insertas en la rueda de esa plaza con lote y precios de adjudicación.

Al cierre del mercado los precios reaccionaron en comparación a la baja experimentada durante el día.

SUBIERON

Caja 8 1|2, 1|4; Hipotecarios 8-1, 1|4; Hipotecarios Valp., 1|2.

BAJARON

Caja 8-1, 1|2; Caja 6-1, 1; Chile, 1; Hallada, 1|4; Bronces, 4 1|2; Colquiri, 2; Dichas, 7, Disputada, 2 1|2; Domeyko, 5|8; Gatico, 1|4; Llallagua, 18. Máfil, 1 1|2, Francisca, 1; Elqui, 1; Potasa, 1; Bartolo, 1 1|2; Santa Rita, 1|2; Salvador, 6; Tres Puntas, 1 7|8; Vacas, 1; Antofagasta, 1 1|4; Lastenia, 1 1|2; Loa, 3; Kopreth, 1.

OPERACIONES DE AYER

Primera rueda

75000 Hip. 8-1, 93.
22000 Caja 7-1, 89 1|2.
144000 Caja 8 1|2, 93.
100 Fuegos, Mayo 1.o, 176.
100 Fuegos, Abril 17, 177.
5000 Caja 6-1, 88.
43 Gas, 58.
100 Dichas, 40.
70 Fuegos, Abril 17, 176.
50 Tucapel, 85.
10000 £ Abril 22, 41.40.

Segunda rueda

20000 Hip. 7-1 1919, 91.
13000 Hip. 8-1, 93 1|4.
261000 Caja 8-1, 89.
29000 Caja 8 1|2, 93 1|4.
500 Antofagasta, Abril 17, 61 1|2.
36 Chile, 223.
70 Gas, 57.
100 Chile, 222.
100 Disputada, Mayo 1.o, 50 1|2.

Remate

1 Bolsa de Comercio, 191,000.
1000 Tres Puntas, 1 1|8.
200 Máfil, 51.
200 Máfil, 50.
1 Antofagasta, 61.
25 Kaia Uyu, 29.
32 Minera, 35 1|2.
55 Santo Cristo, 12.
45 Electricidad Ind., 76.
1000 Perfetti, Abril 17, 12 1|2.
1000 Gatico, Abril 17, 8 3|4.
1000 San Bartolo, Abril 17, 5.
250 Dichas, Abril 17, 36.
4700 Domeyko, Abril 17, 1 7|8.
800 Francisca, Abril 17, 6.
4100 Elqui, Abril 17, 12.
1200 Hallada, Abril 17, 6 1|2.
900 Tres Puntas, Abril 17, 1 3|4.
300 Vacas, Abril 17, 9.
600 Rafaelitas, Abril 17, 4.
300 Bronces Abril 17, 5 1|4.
500 Bronces, Abril 17, 6 1|4.
500 Bronces, Abril 17, 6.
10 Feria Izquierdo, 45.

PRECIOS DE COMPRADOR O VENDEDOR AL TERMINAR LAS RUEDAS

TITULOS	COMPRADOR Cantidad	COMPRADOR Precio	VENDEDOR Cantidad	VENDEDOR Precio
BONOS				
Caja 8-2	.....	.....	10000	99 1|2
Caja 8 1|2	10000	93	20000	93 1|4
Caja 7-1	7000	89	.....	.....
Caja 6-1	.....	.....	10000	89
Hipotecario 8-1	28000	93	.....	.....
BANCOS				
Chile, Mayo 1.o	100	222	.....	.....
Chile	.....	.....	100	224
Nacional	.....	.....	100	96 1|2
MINERAS				
Hallada, Abril 17	.....	.....	500	6 3|4
Dichas	.....	.....	200	40
Minera, Abril 17	100	30	200	31 1|4
Elqui, Mayo 1.o	.....	.....	500	12 1|4
Potasa, Abril 17	200	31	100	38
Santa Rita	.....	.....	250	8
Tres Puntas, Mayo 1.o	.....	.....	100	4
SALITRERAS				
Antofagasta, Mayo 1.o	500	62	.....	.....
Antofagasta	.....	.....	542	63 1|2
Lastenia, Mayo 1.o	500	43	.....	.....
Lastenia, Abril 17	.....	.....	200	45
Loa, Abril 17	.....	.....	500	67
Loa, Mayo 1.o	100	65	.....	.....
GANADERAS				
Gente Grande, Abril 17	100	84	.....	.....
Tierra del Fuego	500	177	.....	.....
Libras esterlinas	.....	41.30	.....	41.50
INDUSTRIALES				
Cervecerías	200	67	.....	.....
Gas de Santiago	50	57	90	57
Malvoa	100	11 3|4	.....	.....
Vapores Mayo 1.o	300	28 1|2	.....	.....
Vapores, Abril 17	.....	.....	100	29
Telégrafos	115	42	.....	.....
Tabacos	.....	.....	100	84
CIERRE A LAS 5 P. M.				
Cambio	.....	41.20	.....	41.40
Oro	.....	212.50	.....	213
Libras por oro	.....	13.20	.....	13.30
Aracа, trans., Mayo 1.o	.....	202	.....	.....
Colquirí, trans., Mayo 1.o	.....	28	.....	.....
Lastenia, trans., Mayo 1.o	.....	43	.....	.....
Loa, trans., Abril 17	.....	65 1|2	.....	.....
Hallada, trans., Mayo 1.o	.....	6 3|4	.....	.....
Disputada, Mayo 1.o	.....	50 1|2	.....	.....
Salvador, Mayo 1.o	.....	66	.....	.....
Antofagasta, Abril 17	.....	61 3|4	.....	.....
Elqui,	.....	12	.....	.....
Envases	.....	10 1|2	.....	.....

OPERACIONES EN VALPARAISO

Primera rueda

1000 Antofagasta, Abril 17, 63.
10 Chile, 222.
40000 Cerda, 8-1, 92.
200 Gaticos, Mayo 1.o, 9 1|8.
200 Gaticos, Abril 17, 9.
400 Gaticos, Mayo 1.o, 9.
100 Ch. Electr. Pref., 30.
300 Vapores, Abril 17, 28.

Segunda rueda

1000 Elqui, Abril 17, 12.
100 Llallagua, Abril 17, 540.
100 Llallaguas, Mayo 1.o, 546.
3000 Oploca, Abril 17, 154.
500 Elect. Pref., Abril 17, 30.
700 Oploca, Abril 17, 155.
21000 Caja 8-1|2, 93 1|4.
500 Oploca, 160.
200 Gatico, Abril 17, 8 1|2.
100 Llallaguas, Mayo 1.o, 540.
200 Llallaguas, Abril 17, 530.
100 Vapores, Mayo 1.o, 29.
1000 Vacas, 8 1|2.
1000 Vapores, Abril 17, 29.
100 Araca, Abril 17, 187.
4000 Cerda, 8-1, 93 1|2.

Remate

1 Club Viña, 310.
200 Punta, 3.

Cambio

Primera rueda.—Vendedores, 41.40; compradores, 31.40.

Segunda rueda.—Vendedores, 41.40; compradores, 41.20.

Oro

Primera rueda.—Vendedores, 214.50; compradores, 41.40.

Segunda rueda.—Vendedores, 214; compradores, 213.30.

Libras por oro

Primera rueda.—Vendedores, 13.30; compradores, 13.10.

Segunda rueda.—Vendedores, 13.30; compradores, 13.20.

Utiles de Limpieza

El gran aumento que tenemos día por día en nuestras ventas es una prueba elocuente de la buena calidad y bajos precios que vendemos nuestros productos. Antes de efectuar sus compras, sírvase pasar por nuestra Fábrica, Agustinas 1778, y por nuestra única sucursal Agustinas 1070, en mitad de la cuadra y hará una economía efectiva de 20 o|o.

A—13

Instituto Médico Técnico Sanitas
SANTIAGO

EL DIVIDENDO DE 8o|o, ACORDADO POR LA ASAMBLEA GENERAL ORDINARIA DEL 29 PROXIMO PASADO, POR EL AÑO DE 1923, SE PAGARA EN LA OFICINA DEL INSTITUTO, AGUSTINAS 1955, A PARTIR DEL DIA 10 DEL ACTUAL, TODOS LOS DIAS ENTRE 15 Y 17 HORAS.

SANTIAGO, 9 DE ABRIL DE 1924.

Dr. W. Knoche, Gerente

A—19

BOLSA COMERCIAL DE CHILE

1.a RUEDA

700 Elqui, 12 1|2, Abril 17.
700 Elqui, 12, Abril 17.
2000 Quilicura, 2 1|4, Mayo 1.o.
400 S. Cristo, 14 1|8, Abril 17.
200 Colquirí, 27, Mayo 1.o.
3000 Domeyko, 1 7|8, Abril 17.
2400 S. Cristo, 14, Mayo 1.o.
1500 S. Cristo, 14, Abril 17.
1200 Cocalán, 5, Mayo 1.o.
32000 Quilicura, 2 1|8, Abril 17.
900 Colquirí, 26, Abril 17.
1100 Colquirí, 26 1|2, Mayo 1.o.
500 Domeyko, 1 3|4, Abril 17.
300 Colquirí, 27, Mayo 1.o.

1.a RUEDA

2300 Cayllloma, Abril 17, 5 1|2.
1000 Quilicura, Mayo 1.o, 2 1|8.
3000 Quilicura, Abril 17, 1 7|8.
100 Elqui, Mayo 1.o, 12.
500 Elqui, Abril 17, 12.
500 Santo Cristo, Abril 17, 13 1|2.
500 Santo Cristo, Abril 17, 12 1|2.
200 Santo Cristo, 13.
600 Santo Cristo, Abril 17, 13.
500 Santo Cristo, Abril 17, 11 3|4.
500 Santo Cristo, Mayo 1.o, 13.
600 Santo Cristo, Mayo 1.o, 12 3|4.
1000 Santo Cristo, Abril 17, 12 1|4.
500 Santo Cristo, Mayo 1.o, 12.
500 Cocalán, Mayo 1.o, 5.
200 Hallada, Mayo 1.o, 6 1|4.
500 Hallada, Mayo 1.o, 6.

COTIZACIONES DE METALES

Cablegrama sobre cotizaciones de metales correspondiente al día de hoy

Estaño, al contado, £ 241.0.0; bajó 15.5.0.

Cobre Standard, contado, £ 63.17.0; bajo, 0.10.0.

Plata, contado, £ 33; bajó, 1|16.

Estaño, plazo, £ 239.10.0; bajo, 16.0.0.

Cobre Standard, plazo, £ 64.15.0; bajó 0.10.0.

TATTERSALL

Precios corrientes de la feria del 10 de Abril de 1924:

Terneros de pie, de $ 50 a 112.

Terneros de 1 año, de $ 70 a 120.

Terneros de 1 1|2 año, de $ 80 a 140.

Novillos de 2 años, gordos, de $ 200 a 275.

Novillos de 2 años, a media gordura, de $ 170 a 230.

Novillos de 2 años flacos, de $ 120 a 200.

Novillos de 3 años, gordos mestizos, de $ 370 a 452.

Novillos de 3 años gordos del país, de $ 300 a 365.

Novillos de 3 años a media gordura, de $ 295 a 360.

Novillos de 3 años, flacos mestizos, de $ 200 a 302.

Novillos de 3 años, flacos del país, de $ 160 a 235.

Bueyes gordos mestizos, de $ 460 a 610.

Bueyes gordos del país, de $ 380 a 495.

Bueyes a media gordura, de $ 340 a 432.

Bueyes flacos mestizos, de $ 220 a 315.

Bueyes flacos del país, de $ 150 a 270.

Bueyes de trabajo, de $ 300 a 470.

Torunos gordos, de $ 320 a 470.

Torunos a media gordura, de $ 302 a 375.

Toros, de $ 200 a 800.

Vaquillas de 1 1|2 año, de $ 125 a 180.

Vaquillas de 2 años, de $ 145 a 260.

Vaquillas de 3 años, de $ 250 a 360.

Vacas gordas mestizas, de $ 360 a 450.

Vacas gordas del país, de $ 298 a 360.

Vacas a media gordura, de $ 250 a 320.

Vacas flacas mestizas, de $ 170 a 252.

Vacas flacas del país, de $ 120 a 212.

Vacas paridas de lechería mestizas, de $ 420 a 800.

Vacas paridas a media gordura, de $ 350 a 550.

Vacas paridas flacas, de $ 190 a 270.

Potrancas, de $ 70 a 250.

Potrones, de $ 80 a 400.

Caballos, de $ 90 a 500.

Yeguas, de $ 95 a 500.

Mulas, de $ 220 a 350.

Ovejas, de 17 a 22.

Corderos, de $ 19 a 23.

Ovejunos, de $ 14 a 17.

Chanchos, a $ 1.11 el kilo.

Ganado gordo, ventas al peso, al martillo y en privado

Novillos, de $ 0.58 a 0.71 el kilo.

Bueyes, de $ 0.55 a 0.70 1|2 el kilo.

Torunos, de $ 0.50 a 0.63 1|2 el kilo.

Vacas de $ 0.55 a 0.78 el kilo.

FERIA DEL MATADERO

Placer 960 — Estación San Diego
SANTIAGO

Transacciones al peso en la Feria del 10 de Abril de 1924:

1 vaca con	429 kilos, a.	0.95
2 vacas con	990 kilos, a.	0.84
12 vacas con	5550 kilos, a.	0.82
7 vacas con	2770 kilos, a.	0.81 1|2
7 vacas con	3270 kilos, a.	0.81
11 vacas con	4410 kilos, a.	0.80 1|2
11 vacas con	4595 kilos, a.	0.80 1|2
12 vacas con	5360 kilos, a.	0.80
8 vacas con	3540 kilos, a.	0.79 1|2
10 vacas con	4240 kilos, a.	0.79 1|2
10 vacas con	4290 kilos, a.	0.79
10 vacas con	4410 kilos, a.	0.78
12 vacas con	4555 kilos, a.	0.78
12 vacas con	4820 kilos, a.	0.80 1|2
10 vacas con	4225 kilos, a.	0.77
7 vacas con	3020 kilos, a.	0.77
3 vacas con	1465 kilos, a.	0.77
9 vacas con	3990 kilos, a.	0.76 1|2
10 vacas con	4250 kilos, a.	0.76 1|2
6 vacas con	2350 kilos, a.	0.75
9 vacas con	3420 kilos, a.	0.73 1|2
10 vacas con	3490 kilos, a.	0.73 1|2
14 vacas con	5400 kilos, a.	0.72 1|2
6 vacas con	2375 kilos, a.	0.72
6 vacas con	2525 kilos, a.	0.71 1|2
8 vacas con	3235 kilos, a.	0.71
3 vacas con	1425 kilos, a.	0.70 1|2
7 vacas con	2630 kilos, a.	0.68
10 vacas con	3600 kilos, a.	0.65 1|2
10 vacas con	3680 kilos, a.	0.64 1|2
10 vacas con	3520 kilos, a.	0.62 1|2
4 vacas con	1720 kilos, a.	0.58 1|2
2 bueyes con	1400 kilos, a.	0.87 1|2
2 bueyes con	1475 kilos, a.	0.80
4 bueyes con	2705 kilos, a.	0.80
3 bueyes con	1840 kilos, a.	0.72
3 bueyes con	1660 kilos, a.	0.68
2 bueyes con	1245 kilos, a.	0.66
2 bueyes con	1025 kilos, a.	0.60
6 novillos con	3740 kilos, a.	0.87 1|2
5 novillos con	2805 kilos, a.	0.86
10 novillos con	4225 kilos, a.	0.74
3 novillos con	1150 kilos, a.	0.74
6 novillos con	2195 kilos, a.	0.68
50 ovejunos, a.		$ 28.50
45 ovejunos, a.		24.50
122 ovejunos, a.		24.00
100 ovejunos, a.		20.20

MATADERO PUBLICO
ENCIERRA PARA HOY

Ganado menor		Ganado menor	
Bueyes	75	Corderos	1181
Novillos	57	Cerdos	210
Vacas	377	Cabros	45
En vara	92	Terneros	86
	626		1822

PRECIOS DE LAS CARNES

Carne de buey	No hubo		
Carne de buey	1.a	115 a	125
Carne de buey	2.a	50 a	100
Carne de novillo	1.a	125 a	130
Carne de novillo	2.a	110 a	120
Carne de novillo	3.a	50 a	100
Carne de vaca	1.a	125 a	135
Carne de vaca	2.a	110 a	120
Carne de vaca	3.a	50 a	100
Carne de cordero	1.a	180	
Carne de cordero	2.a	160 a	170
Carne de cordero	3.a	120 a	150
Carne de oveja	1.a	140	
Carne de oveja	2.a	120 a	130
Carne de oveja	3.a	70 a	110
Carne de cabro	No hubo		
Carne de cerdo	1.a	180 a	185
Carne de cerdo	2.a	160 a	170
Carne de cerdo	3.a	120 a	150
Grasa en rama		170 180	200
Sebo de ovejuno		130 a	140
Cuero de buey			130
Cuero de novillo			130
Cuero de vaca			130
Cuero de ovejuno		70 a	90

Propuestas Públicas

Se piden por el Ministerio de Justicia para la provisión del rancho a los reos de los establecimientos penales para hombres de la República, en conformidad al Reglamento N.o 665, de 23 de Mayo de 1922, y al Decreto Supremo N.o 471, de 21 de Marzo de 1924.

Se abrirán en la Sub-Secretaría y en las Intendencias el día 15 de Abril próximo, a las 3 P. M.

Las bases pueden consultarse en el Ministerio, las Intendencias y Gobernaciones.

EL SUB-SECRETARIO
A-15

Sociedad Minera de Oruro

22.o DIVIDENDO

Por acuerdo del Directorio, se distribuirá a los señores accionistas, a contar desde el Martes 22 del presente, el 22.o dividendo de dos pesos por acción.

El Registro de Transferencias permanecerá cerrado desde el Sábado 12 hasta el Martes 22 del presente, ambos días inclusive.

El pago se efectuará por las Oficinas del Banco de Chile en Santiago y Valparaíso.

Santiago, 6 de Abril de 1924.

EL GERENTE
A-11

Compañía Salitrera de Patentes de Invención

"EL PROGRESO"

Por acuerdo del Consejo Directivo y cumpliendo con los Estatutos sociales, cítase reunión ordinaria de accionistas para el 28 de Abril en curso, en la oficina de la Compañía calle Bandera número 239.

ARTURO AMENABAR OSSA, Director Gerente

A—28

Compañía Chilena de Tabacos

DIVIDENDO PROVISORIO

Desde el día 24 del actual se pagará a los señores accionistas en el Banco Español de Chile, un dividendo provisorio de $ 2 por acción.

El Registro de Accionistas quedará cerrado desde el día 12 al 24 inclusive.

Valparaíso, 10 de Abril de 1924.

EL DIRECTORIO
A—24

Compañía Cervecerías Unidas

Desde el Lunes 14 del corriente, se repartirá en el Banco de A. Edwards y Cía., en sus oficinas de Valparaíso y Santiago, el dividendo final de $ 5 por acción, acordado en junta general ordinaria de accionistas de esta fecha.

Los accionistas residentes en Valdivia pueden obtener el pago en la Oficina de la Compañía en Valdivia.

El registro de acciones permanecerá cerrado hasta el 14 del actual.

Valparaíso, 8 de Abril de 1924.

EL GERENTE.
A—14

Administrador de Fundo

ingeniero agrónomo, con mucha práctica, especialista en lechería, CON CAPITAL desea tomar administración importante.

Dirigirse a:

H. S., CORREO RENCA

FOOTBALL

ENTRE CASAS COMERCIALES

EL LANCE DE MAÑANA ENTRE LAS OFICINAS DE SANTIAGO Y VALPARAISO DE GRAHAM, ROWE y Co.

Mañana se efectuará el match con que el personal de las firmas Graham, Rowe y Co., de Santiago y Valparaíso, miden sus fuerzas cada año.

Los jugadores locales han terminado el severo entrenamiento a que los tenía sometidos su capitán señor Alfro González y no es aventurado pronosticar que será un reñido partido.

Hemos sabido que los porteños, por su parte, han cuidado mucho su preparación, para el lance de que hablamos y que se llevará a efecto en la cancha N.o 1 del Sporting Club en Viña del Mar.

Los locales partirán en el ordinario de las 12.55 P. M. de hoy y el match se efectuará mañana, a las 10 A. M., bajo las órdenes del entusiasta deportista señor Juan Lapiedra. El equipo del Graham, Rowe y Cía., de Santiago, estará compuesto así:

Lucat.
Casteblanco y Vicuña.
Puente, González, Merlet.
Quiñones, Guevara, Iragüen, Arancibia y Valdivieso.

Reservas: Verdugo y Thomas.

UN EQUIPO SURAMERICANO EN EUROPA

EL CONJUNTO URUGUAYO VENCE EN SU PRIMERA PRESENTACION EN EL VIEJO MUNDO

El equipo de la Asociación Uruguaya de Foot-Ball que el año último se adjudicó el campeonato sudamericano, es el primer conjunto continental que ha intervenido en Europa en contiendas de balompié.

Nuestro servicio cablegráfico nos hace saber que en el lance que sostuvo el Jueves el elenco uruguayo con el Club Ciclista, Campeón de Galicia, de la ciudad de Vigo, el triunfo correspondió al cuadro sudamericano por tres tantos contra cero.

El cuadro oriental milita en las filas de la Confederación Sudamericana de Foot-Ball.

Se medirá hoy con el combinado de la ciudad de Vigo.

El hermoso triunfo obtenido en su jornada inaugural habla muy a favor del adelanto alcanzado por el foot-ball sudamericano en estos últimos años.

El primer triunfo en suelo europeo

El prestigioso deportista uruguayo, señor Raúl García, presidente del Santiago F. C., nos envía para su publicación las siguientes líneas:

Un lacónico telegrama publicado en los diarios de ayer, ha dado la noticia de que el cuadro de footballistas uruguayos, que ha ido a Europa con el fin de sostener cortejos y comparaciones con los grandes equipos de este Continente, ha obtenido en Vigo la primera victoria, venciendo por tres tantos contra cero al Celta F. C. de esta ciudad, poderoso conjunto español que se ha clasificado campeón de la provincia de Galicia y uno de los más serios rivales que ha tenido el Atlético de Bilbao, campeón de España, en la temporada recién pasada.

No conocemos hasta este momento las incidencias del encuentro; pero podemos asegurar que él ha de haber tenido un desarrollo brillantísimo y se habrá puesto de manifiesto ante la admiración de los hijos de la Madre Patria, el progreso evidente a que ha llegado en América, la práctica del más hermoso y popular de los deportes que hoy se practican en el mundo entero, dejando bien establecido, que los hijos de este Continente, nada tienen que aprender de sus mayores en lo que a este deporte respecta.

La ciudad de Montevideo fué testigo ayer, del frenético entusiasmo que en los habitantes de ella ha despertado este primer triunfo, que el precursor de muchos otros, que han de obtener los jóvenes players, que han ido a Europa, no sólo en representación de su patria, sino que también en representación de la América Latina y este entusiasmo debe repercutir entre todos los deportistas de Suramérica, porque es también un triunfo americano.

Por vanidad, por orgullo y por los sentimientos de intenso americanismo, que los chilenos poseen, la brillante victoria conquistada en tierra europea, merece ser celebrada en este país, como cosa propia, pues es la primera vez que la América se estremece, ante ed anuncio de un triunfo deportivo de esta naturaleza.

El cuadro uruguayo que se encuentra en España y que ha de realizar varios partidos más, antes de tomar parte en la Olimpiada de París, no es seguramente el completo exponente de la potencialidad del football uruguayo, debido a que las divisiones que hoy imperan en este país no permitían que integraran el equipo, jugadores no afiliados a la Federación Internacional de Amsterdam; si nembargo es de esperar, que ese grupo de jugadores que son los mismos que el año pasado dieron a Uruguay la posesión por cuarta vez de la Copa América, sabrán comportarse debidamente, y han de regresar a su patria, henchidos de satisfacción, por haber conquistado gloria y honores para ella.

Para aquellos que seguimos paso a paso las incidencias del deporte favorito en toda la América latina, el triunfo uruguayo ha repercutido con todas las emociones de una larga aspiración realizada y no podemos menos que exteriorizar nuestra íntima satisfacción al ver flamear victoriosa la bandera uruguaya en suelo español, porque ella es también la bandera de un país hermano y sincero amigo nuestro."

ASOCIACION GENERAL DE PROFESORES DE CHILE. — Sección Deportes. — Esta colectividad en su última reunión acordó ingresar con tres equipos a las competencias de la Asociación Santiago.

A fin de firmar los formularios, se cita para hoy a las 4 P. M. en la secretaría, Rosas 1022.

Los formularios están en poder del secretario, quien atenderá a los interesados, todos los días desde las 3 P. M.

BENJAMIN DAVILA I v. BRIGADA CENTRAL.—Hoy a las 3 P. M. se jugará, en la cancha del Estadio Policial, un amistoso entre los primeros equipos de estos clubs que militan en la serie de honor de la Asociación.

EN EL ESTADIO SANTA LAURA.—Hoy, a las tres y media P. M. se jugará en la cancha de la Unión Deportiva Española, un match amistoso entre los clubs Luis Santa María y Gomila y Ferrer, disputándose once medallas de plata donadas por el presidente honorario señor Córdova Lafuente.

GRACE v. BANCO DE CHILE.—Hoy, a las 3 1|2 P. M., se llevará a efecto en El Stadium El Llano, un amistoso entre estos prestigiosos elencos. No dudamos que a juzgar por el entusiasmo que reina entre ambas instituciones, ha de resultar un match interesantísimo. Al mismo tiempo se nos hace presente recordar a los jugadores y socios de estos clubs se sirvan estar a las 3 en el campo de juego.

LA ASOCIACION DE REFEREES DE CHILE.—La Asociación de Referées de Chile es la autoridad técnica en esta rama de la cultura física, reconocida por la Asociación de Foot-ball de Chile y por la Confederación Chilena de Deportes.

Ultimamente se ha dirigido a la Confederación Nacional de Deportes solicitando idéntico reconocimiento.

En la tarde de ayer el señor secretario de la Asociación de Referées de Chile, don Juan Macdonald, se sirvió invitarnos al local en que funciona la Secretaría, y puso a nuestra disposición la nota dirigida a la Confederación Nacional de Deportes.

En ella se solicita el reconocimiento a que hacemos referencia anteriormente, y se pide un auxilio económico basándose en que la colectividad no posee entradas; desempeña una labor social de importancia y tiene gastos indispensables como el pago de secretaría, etc., etc.

—Ha incurrido, en consecuencia, en un error el diario que afirmó que la Asociación de Referées de Chile había solicitado su afiliación a una de las Confederaciones jefes,—nos dice el señor Macdonald.

Los árbitros dirigen las partidas de todas las instituciones sin distinción de grupos.

Los árbitros no pueden afiliarse a determinada dirigente.

Por otra parte hay árbitros de box, foot-ball, basket-ball, water polo, y ellos deben prestar sus servicios al deporte respectivo, prescindiendo de la política deportiva.

MAÑANA EN EL ESTADIO SANTA LAURA

JUGARAN LOS PRIMEROS Y SEGUNDOS CUADROS DEL INTERNADO Y DEPORTIVA ESPAÑOLA

Mañana es el día indicado para la realización del encuentro que hemos venido anunciando entre los primeros cuadros de la Unión Deportiva Española y el Internado en competencia por el trofeo "Honoris Causa".

El terreno elegido para esta contienda que ha de hacer eco en los anales del foot-ball metropolitano, no puede ser más adecuado: el Estadio Santa Laura reune condiciones de situación y comodidad que satisfacen al enorme público que ya está acostumbrado a ir a él.

Se iniciará la tarde deportiva con un preliminar a cargo de los segundos equipos. La bondad de estos cuadros hace presumir un partido interesante, pues saben nuestros lectores que el segundo cuadro de la Unión Deportiva Española quedó invicto el año pasado, y por lo que respecta al del Internado, se presenta con elementos que en repetidas ocasiones han figurado en primera serie. Nos bastará nombrar a Ruiz, Caballero y Planas, por el Unión Deportiva Española; y Elías Ramírez, Oyarzún, Massal y Rivera, por el Internado. Arbitro ha sido designado el señor Francisco Troncoso.

EL MATCH DE FONDO

Ante el árbitro don Felipe Horta, elegido de común acuerdo, se presentarán a continuación los primeros cuadros que capitanean el popular Legarreta y Vicuña.

Los elementos del Unión Deportiva Española son sumamente conocidos de nuestro público, y los nombres de Legarreta, el gran delantero de nuestras canchas; de los hermanos Pardo, unidos a los de Mediavilla y Lapiedra, son suficiente garantía de que habrá buenas jugadas. Si a esto agregamos que en esta ocasión se presentarán a los campos de la capital dos jugadores nuevos: Vásquez, gran medio zaguero derecho; y Hormaechea, centro delantero, no nos cabe dudas que el entusiasmo despertado se justifica ampliamente. Este último jugador actuaba en dicho puesto en el Athletic de Bilbao, que es el campeón de España.

Entre los miembros de la Colonia hay verdadero interés en verlo actuar.

Por lo que respecta al Internado, el hecho de que haya sido el campeón de la Copa Chile, es ya un antecedente que justifica los deseos que hay en verlo en la presente temporada. Urrutia, Vicuña, Ahumada y Baeza son ya populares, y sus compañeros Osorio, Worm, Galán y Fagnilli, completan un lote muy homogéneo. En este cuadro veremos presentarse también a dos nuevos elementos; nos referimos a Luis Osorio inter izquierdo de mucha agilidad, y a Víctor Urrejola, que actuaba por el seleccionado de Chillán y militaba en las filas del Liceo F. C. de esa ciudad. En el Internado hará pareja con Osorio en la línea de zagueros.

Aun cuando por los antecedentes de los contendores se trata de un verdadero acontecimiento deportivo, los dirigentes de ambas instituciones, deseando que concurra el mayor número posible de espectadores, ha fijado el precio de las localidades en la módica suma de un peso, entrada general; y dos pesos a tribunas. Los socios de la Unión Deportiva Española pagarán un peso por la tribuna, siempre que presenten sus recibos de Tesorería.

ARSENOGLOBINA 18

infalible tónico en las convalecencias

ENTRE DEPORTISTAS FERROVIARIOS

LA MANIFESTACION DE HOY EN HONOR DEL SEÑOR HUMBERTO MONTECINOS

A las 8 P. M. de hoy tendrá lugar en el Majestic Hotel, la manifestación que los miembros del Centro de Excursionistas "Benjamín Vicuña Mackenna" ofrecen al director honorario de la institución, señor Humberto Montecinos G., por su activa y entusiasta labor en pro de las finalidades que sustenta esta simpática organización deportiva ferroviaria, formada, como se sabe, por los empleados del Control de Entradas del Departamento de Contabilidad de la Empresa.

Tratándose de un justo homenaje a un entusiasta fomentador de la cultura física entre los ferroviarios, se han adherido a este acto numerosas personas que desean exteriorizar al festejado sus aplausos y reconocimientos a su labor

LAWN-TENNIS

LOS CAMPEONATOS EN EL INTERNATIONAL SPORTING CLUB

LOS PRELIMINARES DE LA TARDE DE HOY

El comité de campeonatos del International Sporting Club ha estado trabajando activamente en la confección de los horarios de los matches, con el objeto de procurar el mejor desarrollo de los dichos y a fin de poderlos terminar el Domingo 20 del presente.

Dado el excesivo número de jugadores que este año participarán en estos torneos, el comité se ha visto obligado hacer algunas citaciones para matches que deberán jugarse en otras canchas, rogando a los interesados que tengan la bondad de no poner dificultades a esta disposición, tomada sólo en beneficio de los jugadores mismos y para poder dar correcto desarrollo a los campeonatos.

Las citaciones a que nos referimos son las siguientes:

En el Santiago Lawn Tennis Club

Domingo, a las 9 A. M., señores A. Vergara, Vives, C. Doren y G. Ferrer.

En el Olympia Lawn Tennis Club

Sábado 2.30, señores Pedro Doren y C. Urrutia.

Domingo 9 A. M., señores V. Molinos, C. Urrutia, Dalgalarrando, Urrutia, Román y Coddou.

A las 10 y 11 A. M., en el Club Alemán, señores J. Dalgalarrando, Henschel, Shonherr y R. Conrads, A. Merrikin, P. Doren, Conrads y Shonherr.

En el Club Francés (Parque Cousiño)

Sábado 2.30, señores Van Kilsdonk y C. Ford.

Citaciones para los matches que se llevarán a efecto en las canchas del International Sporting Club

Sábado, a las 2.30 P. M., E. Salbach, L. J. Webb, Ossandón Hnos., F. Contreras, H. Fernández, Garafulic, Picó, Fusoni, Esquella, A. Merrikin y Fuenzalida.

Sábado a las 3.30, señora Allan, Rogers, señorita Jeneske, Arrata, F. Vives, Anthony, Tabora, Muñecas, Huerta Villanueva, L. Lira, Falkenburg, Heffer y Coddou.

Sábado, a las 4.30, señorita S Fernández, señorita M. Lira, señora Falkenburg, señorita O. Podestá, señorita Richaud Zomosa, señorita Aguirre, C. Doren.

Sábado, a las 4.30, señores Ferrer, Villar, Rivera y Román.

Domingo, a las 8 A. M., Gondoneau, Munis, Sparks, Haynes, Arraus, Fuenzalida, Rivera, Rojas, L. Lira, J. Lira, Astorquiza, Andwandter, Mac Clure, Titus, A. Arrate, Schlegel, Lastrade y Eyquem.

9 A. M., Parrell, Contrucci, Saenger, Mayer, Ganador, P. Doren, Urrutia con ganador Garafulic, Picó, H. Muller, A. Rogers, H. Deik, L. Page, señorita Fabry, Tornero, señorita I. Ries, L. Torralva, señorita L. Mahotier, L. J. Webb, señorita Latham, D. Torralva.

10 A. M., F. Bierwith, E. Salbach, señora Sparks, señorita L. Edwards, Squella, Astaburuaga, C. Ossandón, Mac Clure, Titus, A. Band, L. Harnecker, señorita Pérez, Contreras con ganador señorita Mahotier, L. Webb, señorita Latham, Torralva.

11 A. M., señorita L. Mahotier, L. J. Webb con ganador señorita Aguirre, Doren, señorita Richaud, Zomoza, F. Tornero, A. Contrucci, señora Haynes, señorita I. Ries, Morandé, Muñecas.

Tarde, a las 2.30, señorita Douglas, Merrikin, señorita Román, Román con ganador Fusoni, Squella, Schonherr con ganador Gondoneu, Yunis, Amesti, ganador F. Contreras, Fernández con ganador J. Lira, Falkenburg, ganador Van Kilsdonk, C. Ford, V. Watson.

3.30 señorita O. Podestá, Contrucción, señorita S. Fernández, Heffer, ganador Sparks, Haynes, Arraus, Fuenzalida contra ganadores Rivera, Rojas, L. Lira, J. Lira.

Ganador Tabora, Muñecas, Huerta, Villanueva, L. y C. Page.

4.30 ganador señorita S. Fernández, señorita M. Lira, señorita M. Douglas, señorita Fabry, Astorquiza, señorita Richaud, Huerta, C. Doren, Barayon, Torralva Hnos., Conrads, Schlegel.

ATLETISMO

ACTIVIDADES DE LA ASOCIACION ATLETICA DE SANTIAGO Y LA FEDERACION ATLETICA DE CHILE

Federación Atlética de Chile

Cita para el próximo Lunes, a las 8 P. M., en Los Salones de "El Diario Ilustrado a sesión de Directorio.

Tabla: próximo campeonato de novicios.

Se nos pide invitar al mismo local, a las 8 1|4 P. M., a los miembros que componen la comisión de campeonato, señores Luis Mandujano, Santiago Pérez, Eduardo González y Samuel Castro, a fin de elaborar el programa del presente año.

LA IMPORTANTE REUNION DE HOY.—El consejo de esta colectividad se reunirá a las 5 P. M. de hoy en el local de la Secretaría para resolver importantes temas relacionados con el envío de una delegación a los Juegos Olímpicos de París y con la impresión de un folleto sobre el atletismo nacional.

Club Atlético I. M. C. A.

Un programa muy atrayente será el que realizará hoy en la cancha del Club Atlético Empleados de Gath y Chaves, en los Leones, con motivo de abrir la temporada de atletismo el Club Atlético Y. M. C. A., logrando despertar gran interés entre los deportistas de la capital.

Los más destacados elementos del Club tomarán parte en este campeonato, donde demostrarán el grado de adelanto que ha logrado en este deporte.

EL PROGRAMA

El programa de hoy es las siguientes pruebas: 100 metros planos; series; salto alto; 200 metros planos; series; salto alto; pulso; 200 metros planos; series; salto alto; lanzamiento del disco; 100 metros planos; series; salto alto; pulso; 100 metros planos; final.

Mañana, a las 9 A. M., seguir desarrollando estas pruebas.

CENTRO DEPORTIVO CHILENO.—Los socios que forman el equipo de foot-ball, deben haber firmado los documentos de la Liga Nacional, en el local escrito el Centro, en las horas de hoy, a las 6 1|2 P. M., en la Avenida San Luis. Igualmente se reunirá el Directorio para tomar diversos acuerdos referentes al inter-club. Mañana se efectuará con el Wanderers un útil.

Los jugadores que forman el equipo se les pide asistencia para mañana a jugar la Independencia N.o 1, a fin de jugar la semi-finales por el campeonato libre de la Liga.

CLUB DEPORTIVO VIGOR.—El Lunes 21, a las 7 P. M., se llevará a efecto la repartición de premios a los vencedores de la reciente carrera ida y vuelta a la "Pampa" en el teatro Liceo, calle Independencia, equipo.

EXCURSIONISMO

Campamento de Semana Santa

DEL JORGE MATTE GORMAZ. Esta tarde se dirigen a la Hacienda San Antonio en El Monte los señores Carlos Valdivieso y Luis Pezoa, para preparar el campamento de Semana Santa, que organizarán los cuerpos Jorge Matte y Pirineos.

Esta excursión ha sido ofrecida a estas instituciones por el señor don Jorge Matte Gormaz.

CUERPO EXCURSIONISTA SANTIAGO.—Cita a junta general extraordinaria para hoy, a las 9.30 P. M., con el objeto de elegir delegado suplente ante la Federación de Excursionisteas y excursión de Semana Santa.

TIRO AL BLANCO

CLUB NACIONAL DE TIRO AL BLANCO.—Por ser día de elecciones, el Club Nacional de Tiro al Blanco suspenderá sus ejercicios del próximo Domingo.

MISTERIO

CITACIONES

"El Salto".— Cita para junta general, a las 10 de la en el Patronto San Ramón.

Constitución F. C.— Directorio para mañana, a las 9 A. M. en 1175.

Defensores de Chile F. C. — Directorio para mañana a las en Subercaseaux 336.

Magellanes F. C. — Junta directorio para hoy a las 8 P. M. en de tomarles fotografía Zig-Zag.

Pesylvania F. C. — Junta 9 y media A. M. en Av. V.

Gimnástico F. C. — Sección a las 2 y media P. M. en esquina de Chiloé, puerta de dero.

Independencia Infantil F. C. — Junta general para hoy a las Independencia 306.

RIT PARA TENIR EN NO TRANSEUNTES

Curado de Reumatismo

Después de 10 Años de Agonía

Muchos hombres y mujeres son atormentados de reumatismo año tras año, solamente porque no saben que más que uno de los muchos síntomas de enfermedad de riñones.

Los riñones débiles o activos permiten el paso de sangre de ácido úrico, cristales duros de ácido causan el dolor que se siente demasiado bien para que necesario describirlo aquí.

"Padecía terriblemente de reumatismo," escribe la Sra. S. G. de V., Martínez de Rosas, Rosario, "pero las Píldoras De Witt's curaron rápidamente. Las comendé en seguida a mi hermana que era atormentada de la misma enfermedad desde hacía 10 años, ella consiguió resultados igualmente buenos."

Empleándose las Píldoras De Witt de la manera prescrita se alcanzan siempre resultados igualmente buenos en casos ligeros donde el dolor no es muy agudo y en casos agudos ó crónicos, donde la agonía es casi insoportable y los miembros y las articulaciones se hinchan y se torcen.

LAS PILDORAS DE WITT CURAN el Reumatismo

y son tambien un remedio eficaz contra el Dolor de Espalda, Lumbago, la Ciática, la Gota y todas las demás enfermedades que son de un exceso de ácido úrico ó de afecciones de los riñones y de la vejiga, pues alejan la causa del dolor.

Puédense obtener las Píldoras legítimas de Farmacias y Almacenes al precio de 7.50 Pesos por caja ó, en caso de dificultad, directamente de los Laboratorios de E. C. De Witt & Co. Ltd., Casilla de Correo 1054, Santiago, que enviarán gratuitamente una cajita de ensayo a quien la solicite por escrito al Departamento E 5 mencionando este diario.

MUEBLES

de todas clases a precios sumamente bajos, y con GRANDES FACILIDADES DE PAGO, vende

MUEBLERIA LA REPUBLICA

Santo Domingo 1026

CONSULTE NUESTROS PRECIOS

QUININA EN FORMA SUPERIOR NO AFECTA LA CABEZA

Por motivo de su efecto tónico y laxante, el LAXATIVO BROMO QUININA es superior a la Quinina ordinaria. No produce nerviosidad ni malestar en la cabeza. Téngase en cuenta que sólo hay un BROMO QUININA. La firma de E. W. GROVE, en cada cajita.

A TODOS LOS QUE PADECEN de ESTREÑIMIENTO, MALAS DIGESTIONES CARGAZÓN de la LENGUA — ENTERITIS INFARTOS BILIARES

Tomen por la noche, al acostarse, dos comprimidos de

Lactolaxine Fydau

Este remedio es un poderoso reeducador del intestino, el único capaz de curar el Estreñimiento y las afecciones que de él derivan.

La LACTOLAXINE FYDAU, admitida en los Hospitales de París, la prescriben las eminencias médicas en todos los países.

LABORATORIOS BIOLÓGICOS ANDRÉ PARIS, 4, 2. de La Motte-Picquet, PARIS (Francia)

Véndese en todas las buenas Farmacias

RECOMENDAMOS NUESTRO

ABONO ARTIFICIAL

Fabricado de hueso puro con ley de 26 o|o de ácido fosfórico. Ofrecemos, además, nuestro

SUPERFOSFATO DE CAL

ELABORADO "COMO DEBE SER"—SON LOS MEJORES ABONOS

Compañía Industrial.—Casilla 757.— Delicias 3045

SANTIAGO

AGRICULTORES !!

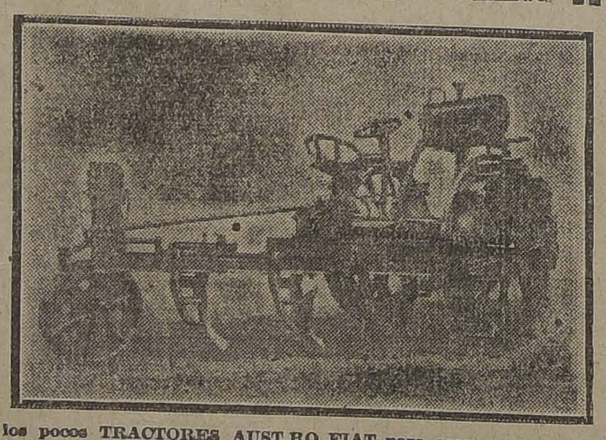

Aprovechen los pocos TRACTORES AUSTRO FIAT para arar que nos quedan de la última partida y que los ofrecemos a precios fuera de toda competencia.

WEBER & Co.

GARAGE "AUSTRO DAIMLER".— SANTIAGO.

Delicias 1751.— Casil la 1568.— Teléfono 2821.

—Mira, Fausto, qué idea tuviste de regalarme en nuestra pobreza, esta rica tina de baño, y ese espléndido calentador a leña!

—Mi amigo Crispín, que está trabajando en la fábrica de

FORTUÑO Y PATRI

BANDERA 618

me dijo que nada había mejor que los baños, calentadores y estufas, que ahí se hacen, y por poca plata te he comprado:

1 Baño Americano	$ 110.—
1 Califont a leña	120.—
1 Lluvia fría y caliente	8.—
Instalación	32.—
Total	$ 270.—

FABRICA NACIONAL DE SILLAS "LA GRAN RAPID"

DEPOSITO: CALLE SAN DIEGO N.° 219-C. — CASILLA 4531.

Esta Fábrica se trasladó a su nuevo local: Delicias 3538

Estas sillas son de madera de ibrque, tapizadas en cuero o enjuncadas. Estos precios son puestos en Fábrica.

A provincias se mandan enjabadas, recargando 12 pesos por docena.

$ 80.00 doc.

$ 100.00 doc.

Señor O. Pinochet L. — Casilla 4531. — Sírvase mandarme, sin compromiso para mí, su catálogo de sillas.

NOMBRE .....

CIUDAD .....

CALLE .....

Todo pedido de provincia debe venir acompañado de su valor.

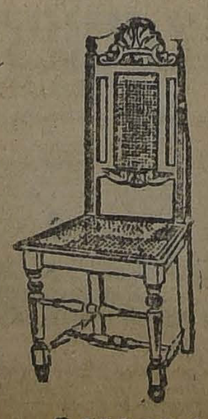

$ 110.00 doc.

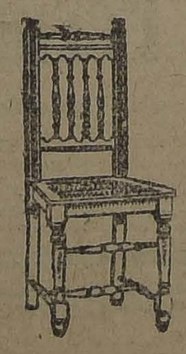

$ 120.00 doc.

DINERO Fácilito sobre alhajas.— Dirigirse: CASILLA 3753, SAN

¿VALPARAISO? Garden Hotel SERRANO 15 Cocina de 1.er orden Confort general Precios Módicos

TINTURA ARAUCA para teñir CABELLO BLANCO, en cuatro colores: Castaño, Oscuro, Claro y Rubio PRECIO: $3.— PIDASE EN TODAS LAS TIENDAS

¿Ha notado Ud. la facilidad con que se venden o arriendan las propiedades anunciadas en la SECCION ECONOMICOS de "LA NACION"?

CRONICA POLICIAL

Desaparece un empleado de la Tesorería Fiscal

CAMBIA UN CHEQUE POR $ 50,000 EN EL BANCO ESPAÑOL DE CHILE Y NO REGRESA A LA TESORERIA

Y COMO NO SE LE ENCUENTRA POR NINGUNA PARTE, SE DA AVISO A LA SECCION DE SEGURIDAD

En la tarde de ayer corrió rápidamente la noticia en los círculos policiales de un hecho delictuoso en el que aparece mezclado un empleado de la tesorería fiscal.

Según esas noticias, el ayudante de caja de ese establecimiento, don Francisco Valenzuela Maturana, fué al Banco Español de Chile con el objeto de cambiar un cheque por la suma de $ 50,000, dinero que debía trasladar a la tesorería.

El ayudante de caja fué a la institución bancaria nombrada y cambió el cheque por la suma indicada, pero en vez de regresar a la tesorería fiscal, tomó otro camino.

Pasaron las horas y el empleado no llegaba a la tesorería, lo que empezó a causar cierta alarma entre sus compañeros y especialmente entre los jefes.

Como ya se hiciera demasiado tarde y el señor Valenzuela no apareciera por la oficina, los jefes dieron cuenta a la policía de tan extraño caso.

¿Qué se ha hecho el ayudante de caja de la tesorería fiscal?

¿Para dónde se dirigió una vez que cambió el cheque?

Los empleados de la tesorería fiscal y los jefes de ella lo ignoran y tampoco lo saben los parientes del perdido, a quien se ha interrogado al respecto.

La Sección de Seguridad, que ya tiene conocimiento de esta misteriosa desaparición del ayudante de caja de la tesorería fiscal ha iniciado activas investigaciones para dar con el paradero del empleado prófugo y de los $ 50,000 que cambió en el Banco Español de Chile.

Como decimos al comenzar, este curioso hecho se ha prestado a los más animados comentarios en los círculos que han tenido conocimiento del desaparecimiento misterioso de don Francisco Valenzuela Maturana.

El hecho de que damos cuenta ocurrió a la 1 P. M., pero se dió aviso a la policía a las 4 P. M., después de tres horas de espera infructuosa, en que el empleado no llegó.

Anoche se creía que el prófugo caería muy luego en poder de la justicia, pues su persona habría sido encargada a todas las comisarías y a las policías de los pueblos vecinos.

Una bandada de mosquitos indicó a los pesquisas el sitio del crimen

APREHENDIDO EL HECHOR ES CONDENADO A 20 AÑOS, PERO LA CORTE LE APLICA PRESIDIO PERPETUO, SALVANDOSE DE LA PENA CAPITAL POR UN VOTO EN CONTRA

HOY DEBE INGRESAR A LA PENITENCIARIA A CUMPLIR LA PENA QUE LO ENCIERRA PARA TODA LA VIDA

El reo Armando Martínez Molina debe ingresar hoy a la Penitenciaría de esta capital a fin de dar cumplimiento a la pena de presidio perpetuo que le ha impuesto la Corte de Apelaciones de Iquique por el delito de robo con homicidio en la persona de Fidel Fernández, hecho ocurrido hace ya algún tiempo.

Martínez fué trasladado a Santiago convenientemente custodiado desde la ciudad de Iquique, en compañía de varios otros reos que también vienen a cumplir condenas al mismo establecimiento, pero de menor importancia que la que estamos comentando.

En la instancia el reo Martínez fué condenado a 20 años de presidio, sentencia que no fué de su agrado por lo que apeló, pero este recurso le fué bien desfavorable, pues la Corte de Apelaciones en vez de rebajarle la pena la subió a presidio perpetuo y con la expresa declaración que no se le condenó a muerte solamente por no haberse producido la unanimidad de los señores ministros de ese Tribunal y que era necesaria.

He aquí los antecedentes porque se condena al reo a la terrible pena de que venimos dando cuenta.

LA VICTIMA DEL HOMICIDA

Desde hace varios años residía en la región del salitre Fidel Fernández, quien al decir de las personas que lo conocían, observaba siempre una conducta ejemplar.

Trabajaba en la oficina denominada Centro Lagunas y pagaba su pensión en casa de María Huelche, donde se le tenía en gran estima por sus excelentes cualidades.

Y como era alejado de los lugares del vicio tenía su pieza convenientemente arreglada y se creía que podía tener ahorros en dinero sonante.

Pero contra lo que se esperaba, se notó con sorpresa que un día no llegó a su pieza ni tampoco los siguientes.

María Huelche se alarmó con la ausencia de su pensionista y temiendo alguna desgracia llamó a un sereno de la compañía para que la acompañara a la pieza de Fernández, pues podía estar enfermo o encontrar allí indicios que pudieran servir para conocer la causa de su repentino desaparecimiento.

Una rápida ojeada permitió descubrir que la pieza habitación de Fernández había sido saqueada por algún ladrón pues se la encontró toda desordenada y con demostraciones de que habían desaparecido de allí numerosas especies.

LAS INVESTIGACIONES DAN CON LA PISTA

Con la inspección hecha a la habitación de Fernández nació la idea de que a éste le ocurría algo anormal.

Corrió la voz por la oficina del misterioso desaparecimiento de Fernández y la policía se puso en movimiento para dar con su paradero o descubrir el misterio que existía a su alrededor.

Durante esas investigaciones se encontró como a una legua de la oficina un sombrero que resultó ser el que llevaba Fernández en los últimos días que precedieron a su desaparecimiento, lo que sirvió para seguir adelante las pesquisas hasta dar con el cadáver del perdido.

Las personas encargadas de la búsqueda de Fernández encontraron en el camino a una inmensa cantidad de mosquitos que salían de un pozo calichero y hacia allí dirigieron sus pasos.

Y efectivamente en ese pozo estaba el cadáver de Fernández, descompuesto ya por la acción del tiempo, con la cabeza despedazada tal vez a consecuencias del golpe y apenas conocible.

EL HECHOR CONFIESA

Descubierto el cadáver y demostradas evidentemente las circunstancias de que en la muerte de Fernández existía un crimen, las investigaciones se dirigieron a dar con los culpables que no debían estar lejos y que debían ser compañeros de la víctima.

Al poco tiempo después la policía lograba detener a Armando Martínez Molina sobre quien recaían las sospechas del asesinato de Fernández y a quien se interrogaba inmediatamente.

Martínez confesó su culpabilidad diciendo que era el autor de la muerte de Fernández y que ésta la había cometido en la forma siguiente.

En circunstancias que por el camino de Centro Lagunas se dirigía a la Oficina se encontró con Fernández a quien le pidió dinero y como éste le negara se le fué encima dándole de golpes hasta aturdirlo.

Cuando su víctima no fué capaz de defenderse le sacó del bolsillo la llave de su pieza y en seguida lo arrastró hasta el pozo calichero a donde lo arrojó tapándole el cuerpo con pedazos de calamina los que le destrozaron la cabeza.

En seguida se fué a la pieza que habitaba Fernández la que abrió con la llave y donde se sustrajo todo lo que pudo.

Después se retiró y anduvo rondando por los alrededores hasta que fué detenido por la policía.

Indicó además los lugares donde cometió el asalto y el sitio del pozo que le sirvió para ocultar el cuerpo del desgraciado Fernández.

EN PODER DE LA JUSTICIA

Con las declaraciones anteriores que indicaban claramente su culpabilidad, Fernández fué trasladado a Iquique a disposición del juzgado del crimen.

Aquí se le inició el sumario respectivo, pero llamado a presencia del juez negó terminantemente todo lo que había declarado anteriormente.

Expuso que no sabía nada sobre la muerte que se le imputaba, que ignoraba todo lo que pudo pasarle a Fernández de quien era muy amigo y que era inocente respecto de la acusación que se le hacía.

Pero las personas que antes habían declarado en contra del reo en Centro Lagunas, se presentaron al Juzgado de Iquique donde mantuvieron sus declaraciones anteriores y los guardianes aprehensores del reo indicaron que éste les había señalado el lugar donde asaltó a su víctima y donde arrojó el cadáver lo que coincidía en todo al resultado de las investigaciones.

Se dió término al sumario, el que pasó al promotor fiscal quien pidió para el reo la pena de muerte en vista de que en los antecedentes se constataba que había obrado con premeditación y alevosía.

Al ser notificado el reo pidió que se le absolviera de toda pena por cuanto no se había acreditado el homicidio de Fernández ni tampoco se había acreditado su culpabilidad.

LA SENTENCIA

El juez del crimen a quien le tocó conocer en este proceso dictó sentencia en contra del reo Armando Martínez Molina a quien condenó a la pena de 20 años de prisión.

El reo apeló de esta sentencia y los antecedentes subieron a la Corte de Apelaciones de Iquique para que resolviera este recurso.

Y como decimos al empezar, la Corte después que se impuso de los antecedentes del proceso acordó aplicarle la pena de presidio perpetuo por tratarse de robo con homicidio que debe ser condenado con la pena de muerte, la que no pudo aplicarse en este caso por no haberse contado con la unanimidad de los ministros, pues hubo un voto en contra que salvó al reo de la pena capital.

Y a fin de que cumpla la sentencia que lo encierra durante toda su vida en la Penitenciaría fué trasladado a Santiago donde actualmente se encuentra.

Ayer fué identificado en la Oficina respectiva y hoy deberá ingresar a la Penitenciaría para enterrarse en vida, en la antesala del sepulcro.

LA DINAMITA DE LA CALE SERRANO

LOS CARTUCHOS SON REMITIDOS AL CAPITAN SEÑOR BARI, PARA SU EXAMEN

Aun no se sabe quiénes sean las personas culpables de este intento terrorista

Tienen conocimiento nuestros lectores, por las informaciones proporcionadas por "Los Tiempos", en su edición de ayer, acerca del atentado dinamitero de que casi fué víctima la casa en que vive don Ricardo Saa Herrera, ubicado en calle de Serrano N.o 21.

Como se sabe, a las 12.25 de anoche fué encontrado en el frontis de esa casa, un paquete que contenía diez cartuchos dobles de dinamita, al que estaba adherido una mecha que ya había sido encendida y que tenía un metro de largo.

La oportuna pasada por ese lugar del estudiante don Eduardo Solovera Auda que viajaba en el victoria N.o 1299 permitió descubrir el atentado y evitar sus terribles consecuencias.

El señor Solovera y el auriga del victoria, don Luis Alberto Cárdenas Herrera, descendieron inmediatamente y tan pronto como se dieron cuenta del peligro, procedieron a apagar la mecha con las precauciones necesarias.

En seguida llamaron al oficial de servicio de la 6 a Comisaría, don Angel Avalos y le dieron cuenta del extraño y peligroso descubrimiento que habían hecho.

Entre todos procedieron a recoger el paquete de dinamita y conjuntamente con la mecha y una caja de fósforos que se encontró en los alrededores se le condujo a la comisaría, donde el estudiante señor Solovera y el auriga Cárdenas hicieron una exposición de lo ocurrido.

En la tarde de ayer se puso en conocimiento del juez del crimen señor Rondanelli, el hallazgo de la mecha encendida y su paquete de dinamita, magistrado que ordenó a la sección de Seguridad iniciara las investigaciones del caso para dar con los culpables de este terrorífico atentado.

El mismo magistrado ordenó también que el explosivo fuera remitido a la Fábrica de Cartuchos, a fin de que el capitán señor Bari procediera a examinarlos.

La casa que había sido escogida por los culpables estaba al cuidado de doña Josefina Mansilla Contreras, pues el señor Saa se encuentra actualmente fuera de Santiago.

Las investigaciones practicadas en el día de ayer acerca de las causas de este intento terrorista, no han dado aún resultados favorables, permaneciendo aún el más profundo misterio a su alrededor.

Sin embargo, las investigaciones continúan activamente y se han hecho cargo de ellas varios detectives.

El proceso de los albergues

Como informamos en nuestra edición de ayer, la Corte de Apelaciones ha mandado reabrir el proceso de los albergues por resolución última.

El mismo tribunal acordó encargar reos a los proveedores señores Arbonies y Contreras por estimar que existen presunciones de culpabilidad en su contra en los fraudes denunciados.

Para la continuación de este sumario, la Corte deberá designar un Ministro que se avocará su tramitación.

Fábrica de Escobillas

NECESITA OJALADOR DE TALADRO, muy competente. Prefiérese si tiene conocimientos de fabricación. Incluir recomendaciones. Dar aptitudes y aspiraciones a **LUIS LOPEZ, CASILLA 1310** A—13

AVISOS ECONOMICOS

AVICULTURA Y CULTIVOS

TIERRA, HOJAS DE LITRE, OFREcen los Criaderos Corral y Las Palmeras P r mayor y menor Bandera 130. A-16

UVA 18 CENTAVOS KILO, VENDE Viña "Lo Cruzat", de Federico Cooper Quilicura A-15

POR CONCLUSION DE GALLINERO véndese baratísimas gallinas finas y chilenas Casa particular Huemul 1124. A-13

DURAZNOS, PERAS, MANZANAS, y membrillos vendo. Lo Ovalle frente Paradero 11 A-12

LOTE 7 GALLINAS, 15 POLLOS gordos vendo $ 80. Romero 2856. 12-A

SE VENDE LA PRODUCCION DE 20 manzanos Huidobroñ en Cisterna Tratar: en Ejército 542, en la tarde. 13-A

CATALANAS, LEGHORN PERDIZ, de pelea, realiza Pedro Valdivia 620. 13-A

AUTOMOVILES Y CARRUAJES

¡¡AUTOMOVILISTAS!!... REPARAciones de automóviles de cualquier marca con grandes facilidades de pago, ejecuta el "Continental Garage". Diez Julio 561. Abril 30.

COMPRO GONDOLAS POR CUOTAS mensuales, o me encargo de su reparación general y su explotación en condiciones ventajosas "Continental Garage" Diez de Julio 561. Abril 30.

AMPOLLETAS "EDINSON" PARA automóvil cualquier tipo, véndese $ 130 ciento. Avenida Brasil 381 A-12

COMPRA-VENTA TODA CLASE automóviles, diversos talleres, reparaciones generales. Arriendo boxes. Lavados. "Gran Garage", 10 de Julio 444. Teléfono 294, (Matadero). 4-Junio

AUTOMOVILISTAS: COMPRO blocks en mal estado, y nos encargamos de su arreglo perfecto. "Continental Garage", Diez de Julio 561. 8-Mayo

VENDO CARROCERIA GRANDE, cerrada. Matucana 76. 12-A

VENDO CAMION DE DOS RUEDAS eje del sesenta. Recoleta 530. A-12

COCHE IDEAL, CUATRO RUEDAS, arneses, caballos, vendo, Balmaceda 863. A-14

SE VENDE UNA BICICLETA Bianchi, flamante, en $ 300, calle Santo Domingo 2325. A-15

EJE RESORTES Y TODOS LOS fierros de carretón grande, vendo en $ 400. Bascuñán 1668. A-18

CARRETELA VENDO CON O SIN caballo. — Llano Subercaseaux Av. Milán 52. A—12

DODGE, BUICK, HUDSON Y Overland turismo de ocasión se venden. Turchetto y Simonetti, Providencia 1162. 13-A.

$ 2,500 VENDO CARRETELA firme, Aviana, ferretería importada, eje Patri, casi nueva, aperada; yegua muy bonita, resistente, trotadora. Arneses nuevos bronceados. Aldunate N.o 1880. A-14

FORD CON PARTIDA FLAMANTE, vendo. ocasión. Morandé 350. 12-A

VENDO COCHE DOS RUEDAS, apropiado para vendedor o cobrador, muy firme, con arneses y bonito caballo alazán, de tiro solo y montura. Tratar: 7 a 11 A. M. Augusto Matte 1145. 12-A

DE OCASION VENDO BICICLETA en perfecto estado. Augusto Matte 1145. 12-A

VENDO MAGNETO BOSCH, SAN Fabio 2731. 12 A

PARA FORD VENDO BLOX, DINAmo, motor de arranque y carburador, en $ 500, Acequia Los Perez N.o 4428. A-12

VENDO MOTO SOLA O CON SIDEcar Maule 636.

FORD CON PARTIDA, MODERNO, compro al contado, presentarlo de 11 y media a 1, Dominica 124. 13-A

CARROCERIA SPORT PARA FORD compro. M. L. Casilla 3569. 13-A

MAGNO AUTO-PIANO FLAMANTE victrola, juego comedor, varios, realizo, baratísimos. San Ignacio 169.

AUTOCAMION, 16 PASAJEROS, Ford, en perfecto estado, garantido, vendese con facilidades pago, por enfermedad dueño. A. P. Casilla 2696 Santiago. A-14

$ 150 VENDO BICICLETA EN perfecto estado. San Francisco 1023. 13-A.

SE VENDE CARRETELA APERAda con dos caballos. Inés de Suárez 1003.

COMPRO AUTO FORD PAGANDOlo por mensualidades, garantizando pago con primera hipoteca fundo valor 50,000. Dirigirse Casilla 419.

BICICLETAS MARCA "ALCION" afamadas por su resistencia, suavidad, gran rebaja de precios por pocos días, repuestos, accesorios, verlas Castro 141.— Tisné.

MOTOCICLETAS ALCYONNETTES a motor, suben cuestas del catorce por ciento, pasen verlas. Castro 141. —Tisné. 13 A

VENDO OCASION UN CARRETON lechero, ferretería importada. Cueto 1058. A-13

BICICLETA PEUGLOT MEDIA Pista en perfecto estado, bien equipada, vendo. Purísima 231. A-13

CARRETELA DOS CABALLOS vendo, Brasil 788, de 8 a 10 A. M. 12 A

COMPRO FORD CON FACILIDAdes de pago, garantido. Santo Domingo 2465. 12 A

$ 8.000, GONDOLA, CUATRO MEses uso, vendo no podería atender. Gorbea 2325 12-A

3 MARCOS DE CHASSIS Y CARROcería Ford, flamante, regalo. Carreras 449. A-13

ESCUELA PRACTICA DE CHAUFfeurs mecánicos. Cursos rápidos, enseñanza por sus dueños, varias marcas. Vicuña Mackenna 448-456. Julio 9

OCASION VENDO COCHE DOS ruedas. Ñuble 1337. Carrocería. 12-A

AUTO DODGE OCASION VENDO, poco uso; chassis Mitchell, seis cilindros, tres toneladas, buen estado, con sin carrocería. Verlos: Talleres San Vicente, Blanco Encalada esq. Conferencia. 12-A

LLANTAS CANAL GOMA GOODyear, bajos precios. Delicias 2130. 14-A.

REPUESTOS FORD, SIERRA Y Co. Delicias 2130. 14-A.

COMPRO AUTO TURISMO OCAsión. Delicias 2130. 14-A.

VENDO CARRETELA APERADA, Negrete 2317. 12 A

ELEGANTISIMO FORD SPORT, garantido, vendo de ocasión, con facilidades de pago. Gálvez 795. A—12

BATERIAS: SE VENDE DE OCAsión para autos y radiotelefonía.— Ejército 702. A-12

VENDO CARRETELA CON CABAllos, en muy buen estado. Mapocho 2813. 12-A

SE COMPRAN RUEDAS DE ALAMbres, para automóvil Dodge o se cablan por ruedas de madera, pagando diferencia. Tratar: Garage Carlos Cerda. Teatinos 777. 12-A

BICICLETA NUEVA, DE OCASION, especial colegial, vendo. Matucana 902. 12-A

ARRIENDOS (Necesitan)

NECESITO CON URGENCIA CASA habitación central, cinco piezas dependencias, bajos, sin agente. Casilla 2053. A—12

NECESITO CASA OCHO PIEZAS, fuera dependencias, hasta $ 450, entre Alameda, Marín, Vicuña Mackenna y Santa Rosa. M. D., Jofré 327. 12-A.

EXTRANJERO DESEA ARRENDAR casa con sitio que se preste para negocio, Ñuñoa o Providencia. Dirigirse: O. E., Los Guindos Av. Berlín 98. A-12

ENCUADERNACION E IMPRENTA ECHEVERRIA

— DE —

ARTURO ECHEVERRIA FERNANDEZ

San Diego 1235.—Teléfono Inglés 23 Matadero.—Santiago

Se encarga de ejecutar trabajos de Imprenta, y Encuadernación, con prontitud y esmero. Especialidad en trabajos de oficina y Bancos.

Atiende toda clase de pedidos de provincias, a precios reducidos.

Agencia de "LA NACION" y "LOS TIEMPOS"

Se reciben avisos y suscriciones hasta las 9 P. M.

Agencia de "LA NACION" — Y — "LOS TIEMPOS"

INDEPENDENCIA 956

Se reciben avisos, suscriciones y venta de diarios.

Abierta de 8 A. M. a 9 P. M.

Artículos de escritorio y útiles para colegiales.

NECESITO LOCAL PARA BODEguita, cerca estación Alameda. Dirigirse por carta a Lacunza 1447. 12-A

NECESITO PARA FAMILIA EXtranjera casa independiente, bajos sólos o bajos y altos, diez piezas, dependencias, patio o jardincito, entre Plaza Italia y Brasil. Casilla 1467. A-13

NECESITO CASA BAJOS ASOLEADA para 1.o Mayo, 6 a 7 piezas, Renta garantida: $ 350. Dirigirse: E. T. Cochrane 457. 13-A

NECESITO ARRENDAR CON O SIN contrato dos buenos billares, Pasaje Carlos 1119. 13-A.

NECESITO ARRENDAR 15 ABRIL local para negocito puerta habitación independiente. E. B., casilla 3890. 13-A.

NECESITO ARRENDAR UN PIANO para centro Tratar: Pedro Lagos esquina Víctor Manuel 636. A-12

ARRIENDOS (Ofrecen)

$ 450 OFREZCO ESPLENDIDA CAsa en la Alameda de las Delicias Recién refaccionada Consta de: ocho habitaciones, fuera de servicios, luz eléctrica y gas. Tratar: Bandera N.o 168. N-O

$ 240 y $ 260 CASAS COMODAS Y recién terminadas Tratar, Maestranza N.o 28. Casa N.o 3. Mayo-5

$ 120, CASITAS CITE, 5 PIEZAS Y dependencias. Camilo Henríquez 356. 14-A

SE ARRIENDA UN DEPARTAmento en la calle Lira N.o 883, en ciento cincuenta pesos. 12-A

$ 180, CASA ALTOS; 230, BAJAS, 7 piezas, arriendo: Avenida Matta 600. Llaves: en el Teatro. 12-A

ARRIENDO BARATO DEPARTAmento, con cochera, para automóvil. Calle Girardi 1229. 12-A

ARRIENDASE CASA ESPLENDIda, centralísima, en bajos, lindo hall, decorada, dos patios todo servicio, dos cuadras Alameda Marcoleta 468; llaves altos. Tratar: San Antonio 41 altos. 12-A

$45 DEPARTAMENTO A LA CAlle, dos piezas y cocina, Cruchaga al llegar San Pablo. A-13

ARRIENDO CASAS CONFORTAbles. Tratar Santa Rosa 1391, 10 a 11, 5 a 6. A 13

ARIENDO CASA, EJERCITO 658, seis departamentos, fuera de servidumbre, hall, luz eléctrica y gas. Tratar de 1 a 5 P. M. A-13

380 ARRIENDO CASA, CINCO PIEzas, baño, gas, electricidad dependencias. Carmen 338. A-13

ARRIENDO DEPARTAMENTO, LIra 693. A-13

210, ARRIENDO CASA, CINCO PIEzas, gas, electricidad, Echeverría 995. A-13

ARRIENDO LOCAL ADECUADO para sastrería o mecánica. San Antonio 180.

$ 90, Y 60 ARRIENDASE ASEADAS, cómodas, centrales, oficinas. Huérfanos 1328. 13-A

30, 60, 120 OFICINAS, CALLE, TEléfono, Instituto Mercantil, Estado 239. 14-A

$ 230 ARRIENDO COMODA CASA en altos. Argomedo 311. Llaves: Maestranza 591. 16-A

ARRIENDASE DOS, TRES PIEzas personas solas. Chacabuco 274, entre Huérfanos-Agustinas. 13-A.

PIEZA INDEPENDIENTE AMOblada arriendo a matrimonio o caballero. Curicó 211. 13-A.

CHALET RECIEN CONSTRUIDO arriendo, Avenida Manuel Montt 1006. Dos pisos, cinco dormitorios, garage, gas, luz eléctrica y espléndidos servicios higiénicos. Extensa quinta arboleda y jardines.

ARRIENDASE COMODA CASA, REcién refaccionada, seis piezas, dependencias. Tratar: Dardignac N.o 029. A-14

SE ARRIENDAN CASITAS HIGIEnicas en Recoleta N.o 462. Tratar de 9 a 12 A. M. y de 4 a 6 P. M. A-13

ARRIENDO LOCAL PARA NEGOcio, vendo mampara oficina caja fondo, Ñuble 1317. A-13

ARRIENDASE CASA ÑUÑOA, CAlle Bolívar 1561, media cuadra tranvía Pedro Valdivia. Contiene cinco piezas fuera de servidumbre, gas luz eléctrica y agua potable. A-14

$ 300 ARRIENDO CASA SIETE PIEzas, baño, hall, arboleda. Sevilla 1345. Carros Palma. A-13

ARRIENDO PIEZA INDEPENdiente, Serrano 268. 13-A.

500 ESQUINA 6 PIEZAS CALLE total quince piezas, incluso 5 altos, especial industria; 800 m2. Prado 2144; media cuadra carros Ñuñoa. Vicuña Mackenna. Barrio populoso. comercial. 4-A.

$ 40 ARRIENDO CASA EN BAjos nueva, con 6 dormitorios, salón, salita, hall, pieza baño dependencias y servidumbre con puerta independiente a otra calle. Tratar y verla, de 2 a 6 en Maestranza N.o 1236. 13-A.

295 ARRIENDO CASA DOS PATIOS Prat 829. Tratar. Serrano 738.

$ 280 SE ARRIENDA CASA ALTO 8 piezas. San Martín 913. llaves Sama esquina San Martín. 14-A.

$ 750 ARRIENDO ALTOS 16 PIEZAS recién refaccionados. Castro 95 13-A

$ 490 ALTOS, RECIEN EMPAPElados, 9 habitaciones 4 servicios, hall, Toesca 1772, próximos Ejército. Verlos, 2 y media a 4

ARRIENDASE ALMACEN, CON HAbitaciones. Canon 150 pesos. — Alonso Ovalle 1070. 14-A

ARRIENDO EN LIRA 64, CASA EN altos, nuevos, con toda clases de servicios.

ARRIENDO SALON CAMA, CON sin pensión. Prat 818.

THE CHILIAN SOLDADURAS ELECTRICAS

Ponemos en conocimiento del público, automovilistas, industriales y agricultores, que estamos listos para soldar cualquiera pieza de metal, sea de fierro fundido, acero, fierro dulce, aluminium, bronce, cobre, etc., etc.

Nuestros trabajos son garantidos y nuestros precios son equitativos.

Servicio domiciliario, fuera de la ciudad, por camión automóvil.

Chassignolle y Contreras.—37 García Reyes 37 M—7

ARRIENDASE ESPACIOSA ESQUIna, 4 puertas, 2 vidrieras, $ 160. Prat 402, tratar 408.

ARRIENDO, CENTRALISIMO, cinco piezas, baño, dependencias. Catedral 1467. Verla: 1 a 2.

ARRIENDO BARATO DEPARTAmento esquina, cuatro piezas, instalación pequeño almacén. Coquimbo 1449. 14-A

LOCAL ESPACIOSO EN ALAMEda 491, arriéndase.

CASA CENTRALISIMA, MONEDA 1990, casi esquina Al. Barroso, distribución moderna, primer piso: gran salón, hall, salita, escritorio, comedor y dependencias. Segundo piso: seis dormitorios grandes. Tercer piso: cuatro piezas. Canon bajo. Verla: de 4 a 5. 13-A

ARRIENDO DOS PIEZAS A PERSOnas solas. Pedregal 14. A-14

DEPARTAMENTO TRES LINDAS piezas, cocina arriéndase. Edisoón 1265. A-15

SE ARRIENDA UNA CASA PARA matrimonio, cuatro piezas y dependencias. Molina 469; verla 475.

MERCED 663, CENTRALISIMO, 2 cuadras plaza departamento, piezas con sin muebles, altos, bajos. Buena comida. Baños. A-13

$ 123 CASITA 4 PIEZAS, PATIO, luz y agua. Maule 952. 12-A

$ 140 ARRIENDASE CASA CON 3 piezas grandes, y patio, luz eléctrica. Diez de Julio 1009. Tratar: Botica Belga, San Diego 591. 12-A

ARRIENDO UNA PIEZA A PERSOna sola. San Francisco 350. 12-A

ARRIENDASE DEPARTAMENTOS y piezas, vista calle, con o sin pensión. Recíbense pasajeros, San Diego 287. A-12

$ 350 ARRIENDO ESPLENDIDOS altos, grandes, recién refaccionados, gas y luz eléctrica. Benavente 696, esquina Domeyko. A 15

ARRIENDASE CASA, CINCO PIEzas, hall, dependencias. Barroso 637. A-12

SE ARRIENDA ESPACIOSA CASA de esquina, en perfecto estado. Santo Domingo 1318. Llaves y tratar: Santo Domingo 1312. A—16

ARRIENDO COMODA CASA, EDIson 4876. Tratar: Agustinas 2487. A-12

SE ARRIENDAN COMODAS PIEzas con pensión. Gorbea 2506, entre Avenida España y Molina. 13-A.

OFICINAS ARRIENDO CON TELEfono, cerca Ahumada, mucha luz Moneda 1037. 12-A.

A PERSONA HONORABLE arriendo pieza amoblada, altos. Bandera 665. 13-A.

$ 375 ARRIENDO CASA RECIEN refaccionada. Fontecilla 63. 14-A

$ 350, COMODA CASA QUINTA, 7 piezas, 3 dependencias. Verla: Salvador 1930, un paso Irarrázaval. A—13

$ 600 ARRIENDASE COMODA Y elegante casa en altos, Castro 61: Hall, 10 piezas y servicios, gas y luz eléctrica. Tratar: Lord Cochrane 184. A—12

QUINTITA ARRIENDO, AVENIDA Montt Garibaldi 751. 12-A.

ARRIENDASE EN CONDOR ENTRE San Diego y Arturo Prat, amplio local, 5 departamentos, 250 metros galpones, para depósito mercaderías, industria, etc. — Tratar: 9 a 10 y 2 a 3 en Prat 407. A-13

$ 500 ARRIENDO CONFORTABLE casa en bajos. Almirante Barroso N.o 90. A-13

ARRIENDO PIEZA AMOBLADA, Recoleta 467. A 12

DEPARTAMENTO INDEPENDIENte arriendo, Delicias 2467. 14-A.

ARRIENDO CASAS CON LUZ eléctrica y derecho a teléfono. San Alfonso 580. 12-A

CON PENSION ARRIENDO MAGníficas piezas con o sin muebles. Olivares 1652, entre Dieciocho y Castro. 31-M.

$ 350 A FAMILIA EXTRANJERA se arrienda casa quinta, nueve departamentos, fuera de servicio. Tratar, Dominica 375. A-12

CASA NUEVA SE ARRIENDA EN Matucana 47, frente Quinta Normal, 10 piezas y dependencias, parrón y gallinero. Verla de 2 a 5. A-12

ARRIENDASE SALON O DOS PIEzas. Delicias 1164. 12-A

ARRIENDO CASA ALTOS, DOS DEpartamentos, 14 piezas, San Ignacio 312. A-13

$ 13, 16, 18 SEMANALES, ARRIENdo casita, Chiloé 1740, Administración. A-13

ARRIENDASE DEPARTAMENTO A matrimonio, Santa Rosa 539. Tratar de 9 a 12. A-12

$ 500 ESPLENDIDOS, ASEADOS Altos 7 habitaciones. Lastarria 293. 14-A

$ 300 ARRIENDO ALTOS OCHO piezas fuera servicio. Castro 436. Llaves. Castro 432. 14-A

$ 350 ARRIENDO BUENA CASA Madrid 741. 14-A

ANIMALES

CABALLOS INUTILIZADOS COMpro, recojo a domicilio. Salas 198 13-A.

TORITOS DE DIEZ Y SEIS MESES fino, holandés, del criadero del señor Cruz Montt, vendo. Diez de Julio 1625. A—12

VENDO PERROS POLICIALES finos. Coquimbo 1428. A-12

LINDO CABALLO Y DIESTRO PAra el juego de polo, con todas las cualidades que exige dicho juego y como nuevo, vende: Diez de Julio 1635. A-12

SE VENDEN CABALLOS DE TIRO y postillón. Providencia 1304. 12-A

VENDO CABALLO TIRO SOLO, garantido. Exposición 1020. 13-A

COMPRO BURRA PARIDA, SANTA Elena 1341. 13-A

BULL DOGGS FINOS, HEMBRA, macho, compra, casilla 2524. 13-A

ALHAJAS

COMPRO PLATINO, ORO Y JOvas Taller de Ramón Calila. Compañía 1023. Abril 27

¡NOVIOS! ARGOLLAS ORO 18 A 14 kilates, ofrece Relojería Sportman, 30 pesos par. San Diego 780. 1.o-Mayo.

BRILLANTES, ORO, PLATINO, toda joya, compro. Moneda 937. A-15

COMPRO ORO, PLATA Y BRILANtes, San Isidro 120. A-15

COMPRO BRILLANTES Y ALHAJAS boletos de empeño, voy a domicilio, pago los mejores precios de plaza. Correo N.o 3. Pedro Origuela. 14-A.

BOMBAS

7.a Cía. DE BOMBEROS.— EN conformidad al reglamento, cito a los señores voluntarios a junta general ordinaria para el Lunes 14 del presente, a las 9.30 P. M. Tabla: reformas al reglamento, renuncia del teniente 3.o y elecciones a que diere lugar. Asuntos en general.— El secretario. 14-A.

COMPRA - VENTA VARIAS

BAÑOS, CALENTADORES, LAVAplatos, realizamos. Chacabuco 18. 18-Abril

EXCUSADOS DE LOZA REALIZAmos una partida. Chacabuco 18. Abril 16

VENDESE UNA PARTIDA DE CAfjones vacíos, Grimm y Kerm, Alameda 99, esquina Moneda. A-13

CAJONES VACIOS VENDESE UNA partida, Moneda 990. 12-A

¡ESTUFAS! ¡ESTUFAS! ESTUFAS a parafina, calidad insuperable, precios bajos Bandera 140, oficina 4. A-20

CARBON $ 1 SACO, SAN JOSE entre Conferencia y San Alfonso. 13-A.

TUPI INGLESA, MUY BIEN EStado, véndese Mapocho 1645. 14-A.

VENDO BILLA USO PARTICULAR, con todos los útiles. Compañía 1630. A-12

INSTALACION LITOGRAFICA, máquinas, piedras, útiles sueltos, de ocasión, cómprase. B. Casilla 2820. Valparaíso. 12 A

COMPRO BOLETOS EMPEÑOS: alhajas en general, pianos, muebles, plaquées, cuadros, antigüedades, armas fuego, máquinas escribir y coser "Singer". San Francisco 323. 19-A

SE NECESITA UNA CAJA DE Hierro para joyería, un motorcito y torno para relojero. Dirigirse 4680. A-15

MOSTRADOR, ENFRIADERA VENdo cualquier precio. San Diego 1680. A-12

OCASION VENDO MOSTRADORES, vidrieras tendidas, sillas, mesas, estantería. San Diego 1065. A-13

SE COMPRAN CAJAS PARA REmientos en muy buen estado, se pagan buenos precios. Imprenta Echeverría. San Diego 1233. A-12

150 METROS LINEA DECAUVILLE con 2 carritos, durmientes de fierro, buen estado de ocasión vendo. Tratar Exposición 1012. 12-A.

VENDO LAMPARAS ELECTRICAS bronce, 50 pesos. Recoleta 467. A 12

VENDO 18 PIPAS TRIJERAS, Concepción 1940. Carro Payne A-13

VENDO UNA ALFOMBRA HUERfanos 1480. A. A-12

VIDRIOS SE VENDEN, MERCED 390. 12-A

BAÑO BUENO, FIERRO, ENLOZAdo, compro de ocasión. Urgente. San Antonio 41, altos. A-18

VENDO MOSTRADOR, DOS VIdrieras paradas, estantería y reja bronce 4 metros. Castro 523. A—14

UTILES DE CARNICERIA, MUY buenos se venden en Esperanza 445. 12-A.

ROMANA 500 KILOS PARA BArriles o pasto, vendo, $ 150. Vásquez 270. A 12

ROMANA DE 800 KILOS VENDO. Vásquez 270. A 12

VENDESE UN FONDO, AUTOCLAve inmejorable para cocimientos de chanchos Ladrillos de fuego composición. Tarritos para manteca, fierro redondo, etc. Aldunate 1880. A-14

POLEAS VENDO 7, UNA DE 190x45 y otras varios tamaños. Vásquez 270. 12-A

CARBON QUILLAY DE POLPAIco, $ 10.50 saco, Mapocho 3001. 12 A

CARBONERIA Y VARIOS VENDO. Bilbao 270. A-14

COBRE 1.10, BRONCE 1.00, PLOMO y zinc 0.70, estaño 9.00 kilo, fierro fundido y dulce. Compro sacos cementeros 0.60. San Diego 1261. 15-A

ROMANA, 700 KILOS, FLAMANTE vendo de ocasión. Madrid N.o 1394 A-14

**VENDO RO

HUESO MOLIDO, CONCHUELA, sangre seca para aves, semillas hortalizas, flores. Morandé 720. 13-A.

IMPRENTA CHICA, VENDO DE ocasión, Jofré 330. A-14

VENDO DOS CUELLOS PIEL FINA, sillas comedor, anafes gas, máquina coser, reloj colgar, copas, loza, útiles cocina. Ricardo Santa Cruz 731. A-12

OCASION VENDO INSTALACION peluquería, cigarrería. Nataniel 1425. 13-A.

VENDO DE OCASION COCINA chica. Vergara 642.

ROMANAS DE 500 KILOS PALANca, 300 kilos vendo barato. Bulnes 816. 13-A.

SILLA DE MONTAR PARA SEÑOra, véndese. Delicias 3117.

VENDO ESTANTERIA CON UTIles almacén. Romero 2854. 12-A

COMPRA LEÑAS DE CUALQUIER clase y carbón de espino. Bodega El Porvenir Eyzaguirre 1124. 14-A

PESA MOSTRADOR VENDO OCAsión. Avenida La Paz N.o 2.

BOTELLEROS. — COMPRO BOTEllas. Ofertas. Gálvez 370. 13-A

APRECHILLO VENDO A PRECIO de molino. Maestranza 148.

FINA, BAÑO FIERRO ENLOZADO perfecto estado. compro. Compañía 1009. 13-A

ESCOPETA FINA CALIBRES 20, 24, compra, o permuta por 12, casilla 3524. 13-A

AJOS COMPRO, GRANDES PARtidas. Casilla 1581. Personalmente, Independencia 2743.

CALEFACCION CHIMENEA ANTIgua de mármol, tipo elegante regálase $ 450. San Antonio 570.

LINAZA, LINAZA, LINAZA, LLEGO nueva partida. Rosas 2663. A-12

CUARTEROLAS VENDO 6, 8 y 10.— Pesos. Andes 2601. A-13

BILLAR COMPLETO, MAQUINA fotográfica Kodak, medio amoblado inglés, mantón seda bordado vendo. Ocasión. San Pablo 2480. A-12

BALANZA PRECISION FRANCESA vendo. Andes 3339. A-13

SILLA INGLESA, APERADA VENdo $ 90. García Reyes 28. 13-A

ARNESES PARA UN CABALLO, regalo $ 50. García Reyes 28. 13-A

LOTE CUADROS OLEOGRAFIAS, véndese. Delicias 2636.

COMPRA - VENTA NEGOCIOS

ESPLENDIDO NEGOCIO BAR REStaurant, en pleno centro comercial, largo contrato, barato, mucha y buena clientela. Ventas comprobadas, se vende por no poderlo atender su dueño. Munita: Compañía 1238. 12 A

ATENCION — POR TENER QUE viajar fuera de Chile, se vende La Gran Pensión Central, establecida muchos años, con numerosísima clientela y de un porvenir risueño Datos y pormenores, Juan F. Herreras, Blanco 397. Valparaíso. A-13

SE VENDE POR NO PODERLO atender su dueño, el acreditado almacén abarrotes, de la calle de Edison N. 4601, una cuadra de San Pablo. A-13

COMPRAMOS, REMATAMOS NEgocios, antipando todo su valor. —Sánchez - Campanella. Matucana 117-B. Mayo 5

LINDO ALMACEN (o Botica), REcién construído, con casa habitación, se arrienda, esquina Eleuterio Ramírez. Nataniel 291. 16—A

VENDO PEQUEÑO NEGOCIO MEnestras con anexo licores, muy barato, por no poder atenderlo. Casa arriendo contrata. Chiloé 1689. Esquina. A-12

NECESITO COMPRAR HOTEL, buena situación o peluquería. Ofertar: Matucana 76. 12-A

VENDO LAVANDERIA, DELICIAS 1869. 13-A.

BODEGA DE FRUTOS DEL PAIS, poco capital, muy buena situación, vendo. San Pablo 3999. A-18

TALLER MECANICO DE PRECIsión, se vende por ausentarse del país. Tratar F. L. Correo 3. Valparaíso. 18-A.

VENDO BAR RESTAURANT Y HOtel. Buena clientela, calle Matucana 843. 15-A

CARNICERIA VENDO POR AUsentarme; buena situación; precio regalado. Castro 543. 16-A

SE VENDE COCINERIA Y VERDUlería con mucha clientela. Independencia 1361 y 63. 12-A

SE VENDE PASTELERIA, SAN Diego 125. 12—A

ESTABLO CENTRAL, DOS AÑOS contrato, vendo, Marcoleta 451. 12 A

VENDO POR ENFERMEDAD DE su dueño, el acreditado almacén con anexo. Lastra 1301. A 12

SE VENDE UN NEGOCITO, PUESto varios, poco capital, San Pablo 1678. A-14

PELUQUERIA VENDO. BUENA clientela. Pastor Ovalle 255. A-18

COMPRO HOTEL O BAR RESTAUrant central, pago al contado. Dirigirse. Inglaterra. N.o 1310, sin agente. A-13

VENDO NEGOCIO ABARROTES por no poderlo atender. Capital 5,000 o 6,000 pesos. Barrio comercial. López 556. A-13

VENDO ALMACENCITO CON DEgocho a la posesión. Buena clientela. Calle Santos Dumont 950. A-13

SE VENDE CARNICERIA CON buena clientela. San Francisco 590. 13-A.

VENDO NEGOCIO DE ABARROTES por no poderlo atender, calle Carmen 1454, esquina León Prado. Tratar: Gálvez 1135. 13-A

3,000 VENDO INDUSTRIA EN PLEna producción, deja 50 olo o admito socio. Exposición 1020. 12-A

VENDO EMPORIO, POCO CAPITAL, único en cuatro esquinas. Contrato largo. Buenas ventas. Huérfanos 2798. 12-A

SE VENDE UNA CARNICERIA Y verdurería por fallecimiento de su dueño. Arriendo por contrato; venta diaria $ 350, $ 400. Diez de Julio 439. A-12

HABIENDO COMPRADO EL NEgocio del señor Abelardo Salas, Huemul 998, no respondo por ninguna cuenta.—Luis Bustos. A-13

VENDO SOLO POR $ 8,000, FACIlidades pago, bar segunda categoría con venta mensual de $ 6,000. Tratar: Herrera 208. A-15

TALLER MECANICO CON MUY buena clientela, doce años establecido, con torno grande y herramienta moderna vendo, entrego clientela, hago contrato por el arriendo del local. Tratar: Avenida Matta 835. A-12

COMPRE A DON HUMBERTO JAña el Almacén, Independencia 1185. No respondo de cuentas pasados tres días.—F. D. A-13

OCASION: DULCERIA, VALOR 2,000, véndese 1,500. San Pablo 1538. A-13

DE OCASION, VENDO PENSION, con buena clientela, San Pablo 1721. A-19

VENDO NEGOCIO MENESTRAS, por ausentarme, Recoleta 2097. A-13

SE VENDE UNA CIGARRERIA EN lo al centro. Tratar: Galería Alessandri 237. Oficina A. A-13

CARBONERIA Y VARIOS, VENDO. Bilbao 27. 13-A

VENDO NEGOCITO PUESTOS VArios, con mucha clientela, muy acreditado. Moneda 2085. A-13

CON CONTRATO DE SEIS AÑOS, vendo almacén, con anexo mercería, único en el barrio. Casa cómoda y buenas ventas. Tratar: Herrera 208, casa particular. 16-A

COMERCIANTES, INVENTARIOS, venta negocios, contabilidades, balances, casilla 4630.

$ 500 VENDO ALMACEN Y PUEStos varios. Cochrane 1199. 14-A.

VENDO RESTAURANT CENTRAL, fácil manejo. Tratar, San Pablo 1081.

VENDO NEGOCITO PUESTOS VArios, con mucha clientela, poco capital. Huemul 976. 13-A.

VENDO ANTIGUA PASTELERIA, no poder atenderla, mucho porvenir, San Pablo 2318. A-16

VENDO DEPOSITO LICORES, Bulnes 753. A-14

VENDO POR ENFERMEDAD EL acreditado negocio de artículos eléctricos, instalado ocho años, utilidades comprobadas. San Francisco 1023. 13-A.

AVISO AL COMERCIO QUE HE comprado la carnicería de doña Mercedes V. de Contreras establecida en Maestranza 496. Pasado tres días no respondo por cuentas que afecten al negocio.—E. Moreno, 12 Abril 1924. 14-A

VENDO NEGOCIO ABARROTE poco capital, arriendo barato. Tratar, Martínez de Rozas 4198. De 12 a 3. 14-A.

VENDESE COCINERIA, VERLA, Eyzaguirre 1121. 14-A.

POR ENFERMEDAD GRAVE DEL dueño véndese magnífico negocio, en plena producción, situado en capital de provincia, (plaza muy comercial), a cuatro horas de Santiago, hacia el sur. Oportunidad espléndida para comerciante activo que desee invertir su capital en negocio seguro, de resultado inmediato y de utilidades comprobadas. Detalles: Carmen 92.

VENDESE NEGOCIO MENESTRAS con derecho posesión, buena situación, Bascuñán 1900. 14-A.

PELUQUERIA Y VEGUITA VENdo. Herrera 80. 12-A.

BUEN ALMACEN ABARROTES, bien instalado, de mucho porvenir, véndese. Casilla 4642. 12-A.

POR VIAJE FUERA SANTIAGO, vendo gran bodega fruteria. Verdulería, pensión. Con patente bebidas alcohólicas. Doy a prueba, calle Pío IX. Esquina Dardignac.

VENDO ESTABLO POR VIAJE, Cofré 29. 14-A

POR SOLO $ 6,500 REGALO ALMAcén con anexos, esquina pasaje, barrio populoso y de mucho porvenir, local grande y barato, Martínez de Rozas 2217. 14-A

VENDO CIGARRERIA, BUENA SItuación por ausentarme de Santiago. Bandera 810. 14-A.

PANADERIA EN BUENAS CONdiciones de funcionamiento vendo. San Francisco 934. 15 A

LAVANDERA RECOMENDADA PAra lavar en mi casa, necesito. Dávila 759. 13-A

VENDO ACREDITADA PENSION con buena clientela, especialidad en cena. Franklin 1172. A-14

DENTISTAS

USE DENTADURAS SIN PALADAR recuperará su boca. San Diego 995. Abril 19

LINDAS DENTADURAS SIN PALAdar. Piezas quebradas, reparaciones en horas. Alameda 2740. A 12

DIVERSOS

INSTALAMOS Y REPARAMOS cuartos de baño, colocaciones de cañerías, venta de artefactos, personal muy competente, precios bajos. Pídanos presupuestos. Teléfono 188. Chacabuco 18, Estación. Mayo 6

$ 70 HECHURAS TRAJES, sastrería recibe. Morandé 594. 23-A

FABRICA DIENTES FIJOS, $ 5; dentadura, $ 50; extracciones sin dolor, garantizadas, $ 3. Tapaduras rápidas. Médico dentista, especialista. Rayos X. Estados Unidos, Europa. Catedral 1467. Abril-10

HOJAS GILLETTE, NAVAJAS Y tijeras, afílanse. Portal Fernández Concha, kiosko 9 112. Abril 30

AVISO RENGO, RIO BUENO; toda clase materiales para talabarteros, vende Talabartería Americana. San Diego 978. A-14

MECANICA OPTICA, PRECISION.— San Antonio 116. Composturas. Instrumentos cirugía. Dentística, enfermería, estuche dibujo. Máquinas escribir, llaves etc. 4-M.

DISCOS "VICTOR" Y OTRAS MARcas, últimas novedades, desde $ 4.00 vendo, San Pablo 2215. 13-A

COMPRO DENTADURAS, DIENTES usados. Arturo Prat 515. A-12

DESEO SABER DE MI HIJA SOfía Bahamondes. Maturana 170. Carmen Oyarzún de Espinos. A-12

NECESITO A JOSEFINA VILCHE. San Gerardo 1097. A—12

POR ASUNTOS DE FAMILIA, NEcesitase urgente dirección de la señora María Ismenia Gatica. Presencia en Valparaíso indispensable por enfermedad hijos. Dirigirse a Pedro López Cañete, Cerro la Cárcel. Plaza Cárcel 26. Valparaíso. 15 A

NECESITO SABER DOMICILIO DE Germán Castañeda Cruz, escribirme. Correo N.o 3. Carmen Aguilera. 12-A

ENFERMEDADES CRONICAS DE señoras, curaciones en ocho días. Procedimiento alemán. Rayos X. Médico especialista. Catedral 1467 Consulta: 2 a 4 P. M. Abril-25

CON MOTIVO DE LA ENTREGA del Regimiento de Telégrafos, las casas comerciales que tengan cuentas pendientes con dicha Unidad, las pasarán a la Administración de Caja hasta el Sábado próximo inclusive. A-13

DESEO SABER DE MI HIJA SOfía Bahamondes. Maturana 970.— Carmen Oyarzún de Espinos. 13-A.

¡PINTORES! BUEN ACEITE REGAlo, 1.20 litro. Cóndor 1130. 13-A.

IMPUESTO RENTA, CONTADOR, balances contabilidades sueltas, precios módicos. Casilla 4630.

NEW LONDON HOUSE, MONEDA 1050. Sorteos ante notario. Favorecido Club 20, número 131. Club 21, en formación semanal 5 pesos. Derechos 220.

AGENTES ACTIVOS FORMACION Clubs: 50 pesos fianza ganarán 10, 20 pesos. Moneda 1050.

SE QUITAN GOTERAS Y ARREGLAmos techos y todo trabajo de hojalatería y gasfitería. Hago instalaciones de cañería gas, y agua y sala de baño. Chacabuco 675, al llegar a Rosas. Teléfono 127. Yungay. A-13

HOTELES Y PENSIONES

HOTEL BOHEME OFRECE AMObladas, sin pensión, $ 100 mensuales. San Antonio 54. 21-Abril

ATENCION: DESDE $ 3 DIARIO, piezas amobladas, con dos camas, $ 5. Gran Hotel Buenos Aires. Delicias 2921, frente Portal Edwards. Anexo-Matucana. 28-Junio

HOTEL BOHEME OFRECE PIEZA amoblada, sin pensión, $ 100 mensuales. San Antonio 54. 21-A.

A MATRIMONIO O PASAJEROS de provincia, arriendo pieza buen departamento. Precio módico. Santa Rosa 60. A 15

MUY BUENA PENSION DE MESA. Precios módicos. Santa Rosa 60. A 15

CASA DE RESIDENCIA IMPERIAL Comida espléndida, estilo familiar. Elegantes dormitorios. Casa tranquila. Elegancia, confort, teléfono 3453. Moneda 977, esquina Ahumada. 1 M

PENSION A MATRIMONIOS O CAballeros, piezas amobladas, balcones Catedral 2679. A-17

VERANEANTES, SEMANA SANTA En Llolleo, Plaza Hotel, sigue siendo atendido con todo esmero por su dueña. Vitalicia Miranda. 12-A.

FAMILIA HONORABLE ARRIENda piezas con pensión. Delicias 2816. 13-A.

ARRIENDASE DEPARTAMENTO, señora sola casa respeto sin pensionistas Rosal 368. A 13

PIEZAS PENSION MATRIMONIOS o jóvenes, Nataniel 178. A-14

PENSION DE MESA Y PIEZAS, ofrécese. Galvez 119. 18-A

ARIENDO PIEZAS CON PENSION a matrimonios o personas solas. Maturana 761. 12-A

EN CASA RESPETABLE ARRIENdo buena pieza, sin pensión. Nataniel 65. 12 A

$ 100 PIEZA CON PENSION. LIbertad 174. 12 A

FAMILIA RESPETO OFRECE buena pieza interior pensión, Catedral 2429. 13-A.

HOTEL LONDRES, FRENTE LA Estación Central, atendido por su nuevo dueño M. Fidel Roa, ofrécese a comerciantes y viajeros, piezas confortables desde $ 3; con pensión, $ 8. Cubierto con vino, $ 8. Recifense pensionistas. A 12

CASA DE FAMILIA HONORABLE, Bandera 256 (entre Huérfanos y Agustinas), se arriendan confortables piezas amobladas, con lavatorio de patente, etc., y pensión. Se da pensión de mesa, comida de familia. 12-A

PIEZAS CON PENSION, CHACAbuco 221. A-12

CASA RESIDENCIAL, — ESTADO 75. Régios dormitorios para matrimonios, caballeros. Excelente comida, baños, Teléfono 3705. Admítense honorables pensionistas sin piezas. A-14

SE ARRIENDASE UNA PIEZA CON pensión. Baquedano 779. A-15

DOS HABITACIONES ARRIENDAse con o sin pensión casa familia honorable, sin pensionistas. Clara 683. A-13

PIEZAS CON PENSION. CONDOR N.o 1312. A—12

CENTRALISIMO ARRIENDANSE buenas piezas con pensión, días, meses. Catedral 1257. 20-A.

PENSION PIEZA AMOBLADA, precio módico, familia, Morandé 791. 12-A.

ESPLENDIDA PIEZA PENSION matrimonio o dos jóvenes. Molina 34. 12-M

AMOBLADA ARRIENDO PIEZA calle, buena pensión. Santo Domingo 2406. 13 A

SAN IGNACIO 247, PIEZAS BALcon calle, con pensión. 13-A

ARRIENDO PIEZA CON PENSION, río Ramírez 1421.

PIEZA CON PENSION, FAMILIA honorable, casa quinta, Carrión 1530. A-14

CENTRAL, PIEZA AMOBLADA, con pensión. Argomedo 315. A-18

EMPLEADOS, ESTUDIANTES, PIEzas buena pensión desde 100. Comida sana, abundante. Arturo Prat 588.

PIEZAS CON BUENA PENSION, SE arriendan, San Diego 219 B. A-13

FAMILIA ARRIENDA PIEZAS O departamento, buena pensión, matrimonio o jóvenes, Almirante Barroso 742 A-13

ARRIENDO UNA O DOS PIEZAS, con pensión. Marina de Gaete 728. A-14

ARRIENDO PIEZAS CON O SIN muebles con pensión. Rosas 1358. 16-A.

PENSIONADO VENEGAS SALAS. cien pesos mensuales. San Martín 840.

UNIVERSIDAD LIBRE, PLAZUEla Santo Domingo. Debe usted entrar inmediatamente.

$ 100 INCREIBLE! BUENA PIEZA, pensión, muebles, luz, casa honorable. Catedral 2471.

ALAMEDA 777, ARRIENDASE LINdas piezas amobladas, pensión. 13-A.

MAGNIFICAS PIEZAS ASOLEAdas, balcón y baño con o sin muebles con pensión, casa muy higiénica y tranquila. Serrano 190. 14-A

PIEZAS CON PENSION CASA FAmilia arriendo,. Arturo Prat 876. 15 A

ARRIENDO PIEZA GRANDE CON pensión a señora Sola. Santa Rosa 423.

SE DA PENSION DE MESA Y DOmicilio, Bellavista 495, esquina Florida.

NECESITO PIEZA, PENSION MOdesta, para señora, joven sola, casa honorable. Prefiero cerca. Ofertas, cartas: Libertad 23.

INSTRUCCION

LICEO SANTIAGO, GALVEZ 154. Kindergarten, preparatorias, humanidades, clases empiezan 17. Matrícula abierta hasta 1.o Abril. Internado medio pupilaje, externado. Abril-21

LICEO INGLES, MAESTRANZA 980, enseñanza esmerada. Externas, medio-pupilas. Prospectos. A-13

INSTITUTO TECNICO COMERCIAL de Chile, Gálvez 154. Cursos comerciales, clases empiezan 17. Matrícula abierta hasta 1.o Abril, Internado, medio pupilaje, externado Abril 21

ENSEÑANZA POR CORRESPONdencia. Instituto "Pinochet Le-Brun" Huérfanos 1657. 30-A.

LICEO MUSICAL SANTA CECILIA Arturo Prat 253. Internado para señoritas de provincia Dará 20 becas para estudiantes. Exámenes autorizados por el Supremo Gobierno. Se enseña piano, canto, violín, teoría, armonía. 22-Abril

REEDUQUE SU MEMORIA, EN diez lecciones, por correspondencia. Solicite prospectos a Te Roth Memory Course Co. Casilla 7583. Santiago. 30-A

COLEGIO EUROPEO PARA SEÑOritas. Fundado el año 1991. Delicias 2266. Teléfono 1388. Humanidades completas, exámenes válidos. En sección infantil y preparatorias, recíbense niñitos. Francés e inglés obligatorios. Internas, medio-pupilas, externas. Música con exámenes válidos. Profesorado del Conservatorio Nacional. Pídanse prospectos. A-26

INSTITUTO COMERCIAL DE SANtiago, Agustinas 1060, fundado 1915, establecimiento moderno, distínguese eficiencia, enseñanza excelente profesorado. Garantiza preparación rápida, contabilidad, taquigrafía, idiomas, dactilografía. 28-Abril

ACADEMIA DE CORTES PARA SEñoras: La matrícula está abierta.— Avenida Matta N.o 7. Cursos rápidos. 2-Mayo.

CURSOS NOCTURNOS ANEXOS AL Instituto San Martín, preparatorias y humanidades. Sistema antiguo y concéntrico. A-16

PROFESORA TITULADA DE CANto, piano y teoría doy clases según plan Conservatorio. E. Ramírez 655. A-12

SEÑORITA FRANCESA, PROFESOra piano, titulada; exámenes válidos conservatorio. Santa Rosa 239. 15-A

FRANCES, ENSEÑANZA PRACTICA rápida, eficaz. Profesor Abbondati. Calle Huérfanos 1059. Oficina 5, 3.er piso. — Casilla 4050. 12-A

PROFESORA DEL CONSERVATOrio da clases piano. Puente 585. A-14

PROFESORA PRIMERAS LETRAS, dar clases domicilio, necesito, Santo Domingo 1245. Tratar 2 a 3. A-12

CURSOS NOCTURNOS, CONTABIlidad, artmética, redacción, dactilografía, empiezan Jueves próximo. Instituto Comercial. Agustinas 1060. A-12

SEÑORITA DECKER, PROFESORA piano prepara exámenes válidos Conservatorio. Nataniel 185, casa G. 14-A

7 a 8 a 9 CURSOS NOCTURNOS, contabilidad, aritmética, redacción Mercantil. Caligrafía, inglés, taquigrafía, escritura máquina, $ 30 mensuales. Instituto Mercantil. Estado 239.

AGRONOMOS, BODEGUEROS, VInicultores, horticultores, arboricultores, avicultores, apicultores, veterinarios preparamos. Instituto Mercantil. Estado 239. Prospectos.

DOY LECCIONES DE GUITARRA, Hawaiana a domicilio. Unico en Chile. José Rodríguez Peña. Correo Central. A-13

SE DA CLASES PIANO, PLAN Conservatorio. Gálvez 127. 13-A

COLEGIO "INSTITUTO SAN MARtín", San Martín 64, teléfono 213. Recibe internos, medio pupilos, externos. Atención especial alumnos provincias. Kindergarten, preparatorias, humanidades. Exámenes válidos en el establecimiento. Profesores titulados señores: Ernesto Melo Aguirre, Lorenzo Sazié, Ramón Almendras, Aliro Aceval, Filidor Herrera, F. Fuentes, R. Barría Oyarzún, etc. Enseñanza religiosa a cargo de sacerdotes. Clases principiaron el 17 de Marzo. 1.9 M

JUDICIALES

POR AUTO DEL TERCER JUZGAdo Civil de este departamento, de 28 de Marzo actual, se ha concedido la posesión efectiva de la herencia quedada al fallecimiento de don Alvaro Lamas García a sus hermanos don Eduardo Lamas García y doña María Lamas viuda de Salinas. A-22

CUARTO JUZGADO—En el reclamo de avalúo interpuestos por don Camilo Alemparte, sobre su propiedad Delicias 2 a 48, se ha citado a comparendo para el 21 de Abril, a las 3 1|2 P. M., al Director General de Impuestos Internos, al Tesorero Municipal y al reclamante. El Secretario. A-12

POR RESOLUCION DEL 4.o JUZgado en lo Civil, dictada en el juicio que sigue la Caja Nacional de Ahorros, sobre reclamo de avalúo de las propiedades N.os 101 a 167 de la calle del Estado, esquina de Moneda y Delicias entre Bilbao y Echaurren, se ha ordenado citar al Director de Impuestos Internos, al Tesorero Municipal de Santiago y al mandatario de la institución reclamante a un comparendo para el 14 del presente, a las 3 3|4 P. M., por dos avisos publicados en "La Nación". A-12

EN EL RECLAMO DE AVALUO DE don Ignacio Rojas sobre la propiedad N.o 552 de la calle de San Francisco de esta ciudad, el 4.o Juzgado Civil citó a comparendo a la Dirección General de Impuestos Internos, a la Municipalidad y al reclamante para el 14 de Abril próximo a las 3,30 de la tarde. — Santiago, 5 de Abril de 1924.—El Secretario. A-17

REMATE. — EL 18 DE ABRIL DE 1924 a las 3 P. M., ante el 2.o Juzgado Civil de esta ciudad, se rematará la casa, sitio y potrerillo de don Aurelio Gómez, ubicado en la ciudad de Santa Cruz por el mínimun de $ 20,000 —Bases y antecedentes en la Secretaría.—Expediente Rione con Gómez. — El Secretario.. A—12

EN RECLAMACION DE AVALUO de Merced 290, que hace Francisco Martínez, el 1.er Juzgado Civil de Santiago, llama a comparendo para el 15 del presente, a las 10 A. M., al reclamante, Dirección General de Impuestos Internos y Municipalidad de Santiago. A—12

RECLAMO AVALUO.— POR RESOlución del 1er. Juzgado Civil, cítase a comparendo para el 15 del presente, a las 10 A. M., a la Dirección de Impuestos Internos, Municipalidad de Santiago, y a doña María I. de la Fuente, en el reclamo de avalúo que ésta ha aducido de la propiedad Nataniel N.o 1262-70. —El secretario. 12-A.

RECLAMO AVALUO.— POR REsolución del 4.o Juzgado Civil, cítase a comparendo para el 14 del presente, a las 3.15 P. M., a la Dirección de Impuestos Internos, Municipalidad de Santiago y a doña Teresa Granillo de Gallardo, en el reclamo de avalúo que ésta ha aducido de la propiedad Avenida de las Delicias N.o 2386-88.—El secretario. 12-A.

NOTIFICACION.—POR DECRETO del señor juez letrado del primer juzgado, se ha designado el 15 de Abril a las 10 A. M., para que tenga lugar el comparendo en el reclamo de avalúo interpuesto por don Pedro Hernández Figueroa, sobre la propiedad N.o 1820 de la calle de Cortés, comuna de Ñuñoa, de esta ciudad.—El secretario. A 12

EN PRESENTACION DE DOÑA Leonor Figueroa de Matta, reclamando el valúo de la propiedad Puente 836, el primer juzgado ordenó citar a comparendo al reclamante, a la Municipalidad respectiva y a la Dirección de Impuestos Internos, para el 15 del presente, a las 10 A. M. A 13

POR DECRETO DEL 5.o JUZGAdo, cítase a comparendo a la Municipalidad de Maipú e Impuestos Internos, en el reclamo de avalúo de don Conrado Cuevas O., de su fundo "Lo Espejo", comuna de Maipú, para el 25 del presente, a la una y media P. M. 12-M

EN PRESENTACION DE DOÑA MAría del Carmen Goycolea, reclamando el avalúo de las propiedades; Sazié N.os 2504, 2496 y San Ignacio 1008|12 y 1018, el Primer Juzgado ordenó citar a comparendo al reclamante, a la Dirección de Impuestos Internos y a la Municipalidad respectiva, para el 15 del presente, a las 10 A. M. — El Secretario. 12-A

NOTIFICACION, — EN RECLAMO de avalúos de Elías Zamora de las propiedades Placilla 181 y Allaga 92 de la Comuna de Ñuñoa, el señor juez del Primer Juzgado Civil cita a comparendo al Director de Impuestos Internos, Municipalidad de Ñuñoa, y al reclamante, para el 15 del presente, a las 9 1|2 A. M. A-12

EN EL RECLAMO DE AVALUO DE don Ramón Subercaseaux, respecto a sus propiedades de la Población Subercaseaux, Comuna de San Miguel, el Primer Juzgado ordenó citar a comparendo para el quince del presente, a las diez de la mañana, al reclamante, a la Dirección de Impuestos Internos y a la 1. Municipalidad de San Miguel. Santiago, 10 de Abril de 1924.—Lira, Secretario. A-12

LOS PROPIETARIOS QUE DESEEN obtener rebaja por avalúos excesivos, serán atendidos en el estudio de abogados, Huérfanos 1235, oficina 8, altos. 14-A.

RECLAMO DE AVALUO. — EN SOlicitud de don Florentor Labbé, reclamando del avalúo del fundo "Lipangue", ubicado en la Subdelegación 13.a de Santiago, el señor juez del 1.er Juzgado Civil, ha citado a comparendo para el 15 de Abril actual, a las 10 A. M., al reclamante, al Director de Impuestos y a la Municipalidad de Santiago. — El Secretario. A-16

EN PRESENTACION DE DON OSvaldo Hevia L., reclamando el avalúo de la propiedad Compañía 1264, el primer Juzgado ordenó citar a comparendo al reclamante, a la Dirección Impuestos Internos y a la Municipalidad respectiva para el 15 del presente, a las 10 A. M.— El secretario. 14-A.

EN PRESENTACION DE DOÑA Adela Amor viuda de Prado, reclamando el avalúo de la propiedad Huérfanos 2293, el primer Juzgado ordenó citar a comparendo al reclamante, a la Dirección de Impuestos Internos y a la Municipalidad respectiva para el quince del presente, a las 10 A. M.—El secretario. 14-A.

RECLAMO DE AVALUO.— PARA conocer del reclamo interpuesto por don Germán Pozo contra el rol de avalúos de 1924 y relativo a su propiedad calle General Bustamante N.o 430, cítase a comparendo para el 15 de Abril, a las 10 A. M., ante el 1er. Juzgado, a la Dirección de Impuestos Internos, a la Municipalidad de Santiago y al reclamante. 14-A.

EN PRESENTACION DE DON NIcolás Bucci, reclamando avalúo de la propiedad Santo Domingo 1760, el primer Juzgado ordenó citar a comparendo al reclamante, a la Dirección de Impuestos Internos y a la Municipalidad respectiva para el quince del presente, a las 10 A. M. —El secretario. 14-A.

POSESION EFECTIVA.— POR DEcreto del señor juez don Alejandro Fuenzalida de veinticuatro de Marzo de 1924, se ha concedido la posesión efectiva de la herencia testada de don Casimiro Talba Goycolea, a don Hugo Talba Cadiz y a don Casimiro, Nicolás, Ernesto y Carlos Talba González.—El secretario. 17-A.

RECLAMO DE AVALUO.—POR REsolución del 2.o Juzgado Civil, cítase a comparendo para el 23 del presente, a las 4.30 P. M., a la Dirección de Impuestos Internos, a la Municipalidad de Santiago y a don Javier María Silva en el reclamo de avalúo que éste ha deducido de la propiedad ubicada en la calle de Chacabuco N.o 532. —El secretario. 14-A

POR DECRETO DEL JUEZ DEL 4.o Juzgado se cita a comparendo para el 22 del presente a las tres y cuarto de la tarde, a la Dirección de Impuestos Internos, a la Municipalidad y al reclamante, en el reclamo de avalúos interpuesto por don Eduardo Sauvalle, de unos sitios ubicados en las Avenidas de Latorre e Isidoro Errázuriz, Quillicura. 14-A.

EN EL RECLAMO DE AVALUO DE doña Carolina Iñiguez de Pereira, sobre un fundo Chacra Santa Carolina, ubicada en la Comuna de San Miguel, el señor Juez del primer Juzgado en lo Civil, ha ordenado citar a comparendo el 15 del corriente a las 10 A. M. al reclamante, a la Dirección de Impuestos Internos y a la Municipalidad de San Miguel. — El Secretario. 14-A

NOTIFICACION. — EN EL RECLAmo de avalúo de Humberto Cornejo, por propiedad Conferencia 530, el juez del primer Juzgado, cita a comparendo al Director de Impuestos Internos, Municipalidad de Santiago, reclamante, para la audiencia del 15 del presente a las 10 A. M. 14-A

NOTIFICACION. — EN EL RECLAmo de avalúos de Estéban García Gil, por propiedades San Francisco 1056, y Richard 1032, el juez del primer juzgado Civil, cita a comparendo al Director de Impuestos Internos, Municipalidad de Santiago y reclamante, para la audiencia del 15 del presente a las 10 A. M. 14-A

NOTIFICACION. — EN RECLAMO avalúo de Guillermo Blásquez, por propiedad Maestranza 392, el juez del Primer Juzgado Civil, cita a comparando al Director de Impuestos Internos, Municipalidad de Santiago y reclamante, para la audiencia del 15 del presente a las 10 A. M. 14-A

NOTIFICACION — EN RECLAMO avalúos de Juliana González por propiedades San Francisco 1410 y 1002, Avenida Penitenciaría 1447, Avenida Cóndell 1648, el juez del primer Juzgado Civil cita a comparendo al Director de Impuestos Internos, Municipalidad de Santiago, Municipalidad de Providencia y reclamante para la audiencia del 15 del presente, a las 10 A. M. 14-A

NOTIFICACION. — EN RECLAMO avalúos de Feliciano González, por propiedad Avenida Vicuña Mackenna 636, el juez del primer Juzgado Civil, cita a comparendo al Director de Impuestos Internos, Municipalidad de Santiago, y reclamante para la audiencia del 15 del presente, a las 10 A. M. 14-A

RECLAMO DE AVALUO. — EN EL reclamo de avalúo de don Aurelio Valenzuela Carvallo por la propiedad Molina 201, a 229, el 4.o Juzgado ha citado a comparendo para el 21 del presente a las 3 1|3, al Director de Impuestos Internos, al Tesorero Municipal y al Reclamante. — El Secretario. 14-A

EN EL RECLAMO DEL AVALUO de la propiedad ubicada en la calle Puente N.o 748, a 756, interpuesto por su propietario don Daniel Alcalde, el primer Juzgado Civil ha ordenado citar a comparendo al reclamante, a la Dirección de Impuestos Internos y a la Municipalidad respectiva, para el 15 de Marzo a las 10 A. M. 14-A

EN EL RECLAMO DE AVALUO DE doña Ana Luisa Bello de Edwards, sobre su propiedad Montolín, Avenida Providencia 2046, el señor juez del primer Juzgado ha ordenado citar a comparendo para el 15 del corriente, a las 10 A. M. a la Dirección de Impuestos Internos, a la Municipalidad de Providencia y al reclamante.— El Secretario. 14-A

DISOLUCION DE SOCIEDAD. —Por escritura de fecha 2 de Abril último, se ha liquidado la sociedad entre don José Espino y don Jaime Neffatí, quedando este último a cargo del activo y del pasivo. 13-A

EN EL RECLAMO DE AVALUO DE doña Ana Luisa Bello de Edwards, sobre su propiedad ubicada en la calle de las Monjitas 822, el señor juez del primer juzgado, ha ordenado citar a la Dirección de Impuestos Internos, a la Municipalidad y al reclamante, a comparendo para el 15 del presente a las 10 A. M. — El Secretario. 14-A

POR AUTO DE 28 DE MARZO próximo pasado, expedido por el juez don Alejandro Fuenzalida, se ha concedido la posesión efectiva de herencia de los bienes dejados por don Carlos Lalanne Luro, a la señora Margarita Artigue de Lajanne, y a don Carlos 2.o Lalanne Artigue. Por el mismo auto y el de 11 de Abril, se ha ordenado se proceda a la facción de inventario solemne de los bienes dejados por el señor Lalanne por el notario suplente señor Eyzaguirre, quien ha fijado para proceder a este acto el 28 de Abril en curso a las 5 P. M., en su oficina. 25 Abril

RECLAMO DE AVALUO, — PARA conocer del reclamo interpuesto por don Roberto García Huidobro contra el rol de avalúos de 1924, y relativo a varias propiedades se cita a comparendo para el día 15 de Abril a las 10 A. M. ante el 1.er Juzgado a la Dirección de Impuestos Internos, a la Municipalidad de Santiago y al reclamante. 14-A

RECLAMO DE AVALUO. — PARA conocer del reclamo interpuesto por don Baldomero Grossi, contra el rol de avalúo de 1924, y relativo a la casa calle de Compañía N.o 1642, se cita a comparendo para el 15 del corriente, a las 10 A. M., ante el primer Juzgado, a la Dirección de Impuestos Internos, a la Municipalidad de Santiago y al reclamante. 14-A

EXIMISIONES SERVICIO MILItar, tramito rápidamente. Libertad 12. 14-A

LIBROS Y ESTAMPILLAS

LIBROS COMPRO SAN DIEGO 105. 21-Abril

LLEGO GRAN SURTIDO DE SErles y colecciones de sellos. Compramos y vendemos colecciones de sellos. Agustinas 1040. A-13

COMPRO SELLOS CHILENOS, POR cientos y miles. Solicite lista de precios, M. R., Casilla 2395. Santiago. A—13

COMPRO LIBROS, REVISTAS Y Estampillas, San Diego 143. A-12

MAQUINARIAS

A DELICIAS 2215, DIRIGIRSE cuando necesite vender, comprar máquinas ocasión. Junio-3

VENDO LE OCASION UNA MAQUIna "Reina" con poco uso, perfecto estado. Independencia 777. A—12

VENDO OCASION MAQUINA FOtográfica Ansco,

No y ha sino un medio rápido y seguro de obtener el obrero o empleado que Ud. necesita: un AVISO ECONOMICO en "LA NACION"

Sastrería Poblete

Ternos y sobretodos de medidas con grandes facilidades de pago, desde 30 pesos mensuales. Corte americano, materiales de primera clase.

SE RECIBEN HECHURAS

SAN DIEGO 1356

MUEBLES: 30 o|o DIFERENCIA sobre otras fábricas, dormitorios, salones, comedores, escritorios toda clase, en cualquier estilo, especialmente modelos roble americano a precio corrientes. Facilidades pago, presupuesto gratis. Fábrica Nacional de Muebles", Serrano 398, esquina Cóndor. Mayo 3

AMOBLADO COMEDOR, MODERno, vendo. Delicias 2473. 12-A

VENDO MENAJE DE CASA PERFECTO estado, Agustinas 2321. 13-A.

COMPRAMOS TODA CLASE DE muebles y catres usados. Vamos a domicilio. Castro 528, teléfono 268. Parque. A 22

MUEBLES, PIANOS, MAQUINARias, autos, mercaderías, etc. recibo a consignación. Anticipo fondos. Santo Domingo 1226. Of. A. 13-A

ALFOMBRAS, CORTINAS, TAPICes, limpio, lavo, tiño. Compañía 1065. Of. 14. Teléf. 2337. 13-A

POR AUSENTARME DEL PAIS vendo todo el menaje de casa. Esperanza 56 A. A-12

SE VENDE CATRE-CUNA PARA niñita, Independencia 870. A-12

VENDO DOS CATRES DE BRONCE, uno de fierro con bronce. Independencia 870. A-12

AUTOPIANO NUEVO, PERFECTO estado y piano, vendo, verlo de 1 a 6, Santo Domingo 1928. A-15

PIANO DE ESTUDIO, VENDO DE ocasión. Rancagua 118. A-15

PIANO EN BUEN ESTADO, VENDO Dardignac 564. A-15

ALFOMBRA NUEVA, BONITA, 3x4, vendo, Diez de Julio 722. A-12

COLCHONES DE LANA Y CATRES usados, compramos, San Diego 3116. A-21

AMOBLADO SEDA, NOGAL, IMportado, flamante, 300; ropero nogal con espejo grande, 170; otro, 120; peinador grande mármol espejo, 120; chico, 60; cómoda mármol plomo, 70; estante, 70; catre, 30; amoblado mimbre, 40; dos sillones felpa, 30; dos banquetas seda, 40.— San Isidro 546.

ALFOMBRA VERDE, FLAMANTE, y dos prensas copiar, vende, Alonso Ovalle 624. A-13

VENDO DE OCASION RICO PIANO, Muthner, Gorbea 2130. A-14

LINDO AMOBLADO COMEDOR vendo. Compañía 1909. 13-A.

VENDO OCASION ROPEROS, LUnas biseladas, peinadores, cómodas, veladores, catres fierro, catres bronce, lámparas eléctricas, coche, medios amoblados salón, espejos grandes, cortinas, sofás, divanes, mesas doradas, paragüeros. San Francisco 106.

VENDO BARATISIMO: APARADOres, ropero, con luna biselada, mesa correderas, sillas comedor, ministros, estantes libros, sillones giratorios, cocinas, estufas. Toda clase de muebles a precios baratísimos. San Francisco 106.

PIANO ALEMAN MUY BUENO vendo en $ 1,500. Tratar: Arturo Prat 819. 13-A.

SE VENDE CATRE Y MUEBLES varios. Tratar, Sazié 1929. 13-A.

MUEBLES CUALQUIER SUSTANcia hasta impalpable, Porvenir 662. 14-A.

EXQUISITO PIANO CONCIERTO, flamante $ 1,700. Botomayor 45. 13-A.

VENDO DE OCASION CATRE bronce importado dos plazas. Verlos de 2 a 4. San Pablo 1453. 14-A

OCASION: VENDO PIANO MARCA alemana, $ 1.300. Chacabuco 569. 13-A

OCASION DOS BUENOS ROPEROS grandes biselados; otro estilo inglés flamante; peinador mármol espejo; dos veladores Luis XV iguales; cómoda, guardarropas, catre importado con sommier, alfombrado, estante nogal para libros; otro giratorio, mesa redonda, sofá marroquí, juego dormitorio completo, vendo barato. Eyzaguirre 541.

COMPRO AMOBLADO COMEDOR mesa correderas, sillas, alfombrado, amoblado salón, dormitorios, piano. Casilla 3056.

PIANO PERFECTO ESTADO VENdo $ 1,7000, ocasión. Ahumada 51.

PIANO COLA, ARRIENDO BARAto. Porvenir 267. 13-A

SE VENDE UN CATRE DE BRONce, Edison 3396. A-13

$ 160, LIQUIDASE ESCRITORIO ministro, roble, sillón giratorio cuero. García Reyes 56.

$ 600, AMOBLADO COMEDOR, perfecto estado, véndese. Delicias 2636.

$ 500, ESPEJO GRANDE, LUIS XV, con consola, véndese. Delicias 2636.

OCUPACIONES (Ofrecen)

ALBAÑIL, EMBARRAR MURALLA, buen pololo. Tratar: San Diego 976 casa 17. De 1 a 4.

PRENSISTA A PEDAL Y DOBLAdores, faltan, San Diego 1562. A-13

CAJISTA REMIENDOS COMPETENte encontrará buen puesto, Ricardo Santa Cruz 742. 13-A

CAJISTAS DE OBRA Y REMIENDO necesita la Imprenta "La Ilustración", Santo Domingo 853. A-12

ENCUADERNADORES NECESITA la Imprenta "Ilustración", Santo Domingo 853. A-12

PRENSISTA Y ENCUADERNADOR se necesitan. Avenida Matta 939. Inútil si no son cumplidores. 15-M

PELETERAS COMPETENTES PAra llevar trabajo afuera, necesito. Delicias esquina Dieciocho. A-19

MAESTRO GALLETERO Y AYUdantes pastoleros necesita, La Victoria. Independencia 831. 14-A

NECESITO VESTONERO Y VEStonera para el taller Sastrería E. López, Merced 778. 13 A

PULIDORES NECESITO, ROSAS 2020. 13 A

SE NECESITA CONTADOR DE pan que sepa su oficio. San Diego 530. A-12

FABRICA DE CALZADO NECESIta modelista y un empleado que entienda toda la maquinaria. General Bustamante 225, Valparaíso. A-13

CHAUFFEUR CON MUY BUENAS recomendaciones, y experiencia, necesito. Tratar: de 1 a 4, en Moneda 778. 12-A

JOVEN TENGA BUEN MOSTRAdor, necesito. Maestranza 197. 12-A

MAQUINISTA PARA MAQUINA espigadora se necesita. Domeyko 2354. 13-A

TORNERO EN MADERA SE NECEsita. Domeyko 2354. 13-A

SE NECESITAN JOVENES CHILEnos que sean competentes para la venta de casimires y que tengan buena presentación. Mateo Delporte. Rosas 1260. 15-A

SE NECESITA UN CONTADOR competente, que pueda disponer de todo el día, para atender la contabilidad de un negocio de paños. Dirigirse personalmente a Rosas 1260. 15-A

NECESITO OPERARIOS PARA obra estaquillada y tacos. Botería "El Sol", Delicias 2656. 12-A.

PELUQUERO NECESITO: CHACAbuco 79. 12-A

NECESITO DOBLADORES, PAGO buen sueldo. Fábrica Fideos Mercurio. Maruri 639. A-13

NECESITASE MAYORDOMO CASIno oficiales Escuela Caballería, tratar: de 2 a 5. A-13

NECESITO JOVEN DE 14 A 16 años para reparto con carnet. Chacabuco 18. 13-A

OPERARIO DE OBRA GRANDE, necesito. Bandera 175.

MUEBLISTAS Y MAQUINISTAS necesito. Antonio Varas 67. 13-A.

EMPLEADO PRACTICO EN ABArrotes necesito. Maestranza 1461. 13-A.

NECESITO JOVEN, 16 A 18 AÑOS, aprendiz botica, recomendaciones. Avenida Matta 794. A-12

NECESITO PICADOR DE LEÑA, Santa Isabel N.o 648. A-12

NECESITO ALBAÑILES. SANTO Domingo esquina Claras. A-14

PELUQUERO NECESITO SABADO Y Domingo, Providencia 1414.

OFICIAL CARPINTERO BANCO necesito. Andrés Bello 657.

NECESITO VENDEDORES PARA el semanal con buenas recomendaciones. Av. Francia 1182. 13-A

NECESITO PELUQUERO, SABADO y Domingo. Independencia N.o 246.

PELUQUERO, SABADO, DOMINGO necesito. Se ganará 30 pesos. Salas 182.

ESTUDIANTES DE LEYES CON práctica judicial y escriba correctamente máquina, necesitamos. Huérfanos 1235, oficina 8.

APRENDIZ HERRADOR NECESIto. Rosas 1753.

PELUQUERO CON HERRAMIENtas, necesito, Delicias 54. A-12

NECESITO BUENOS CARPINTEros con banco y herramientas, buen sueldo. Rosas 1742. 14-A.

TALABARTERO A DOMICILIO necesito por algunos pololos. Dominica 307.

ESTUDIANTE RECIEN RECIBIDO o profesor para dirigir cursos contabilidad, aritmética comercial, taquigrafía, dactilografía e inglés en provincia necesítase. Delicias 2628. 13-A.

NECESITO DOS PICADORES DE leña. Bodega "El Porvenir". — Eyguirre 1124. 14-A

PANADEROS: OFICIALES NECESIta la Panadería Cervantes. Pinto esquina, Escanilla. 14-A

NECESITO VESTONERO, CHALEquera y pantalonera, pago bien. Catedral 1273. 13-A

VARIOS OPERARIOS Y APRENDIces necesitamos urgente. Serrano 654.

CHAUFFEUR MECANICO, HIJO DE extranjero, diez años práctica, serio, honrado, sin vicios y bien educado, muy buenas recomendaciones, desea ocupación. A. Henríquez. Correo Central. 13 A

NECESITO CABALLERIZO SERRAno 686.

SE NECESITA UN EMPLEADO para los quehaceres de almacén presentarse con recomendaciones Morandé 898.

JOVENCITO PARA DESPACHO DE periódicos necesítase, sueldo $ 12 semanal. Merced 673.

PELUQUERO NECESITO DOY GArantía. Cóndor 1084.

FUNDIDORES PARA BRONCE NEcesito. Rosas 2020. 13 A

VENDEDORES ARTICULOS INvierno sueldo comisión, poseen garantía, presentarse 6 P. M. San Pablo 1182, tercer piso.

NECESITO PANADEROS APRENdices. Franklin 1321. A-13

NECESITO PELUQUERO. VICTOria 1278.

VENDEDORES DE PAQUETERIA ofrezco, hilo de coser en canutitos, precio especial. Santa Rosa 423. 12-A.

PELUQUERO, NECESITO. SAN Diego 1266.

HERRERO-CARROCERO NECESIto. San Diego 1948. 13-A.

NECESITO PELUQUERO. VICTOria 1372.

NECESITO VENDEDOR COMPEtente para mostrador, chancheria. San Diego 1296. 13-A.

PELUQUEROS NECESITO SABAdos, Domingos. Esperanza 1182.

NECESITO UN MAYORDOMO PAra el casino de oficiales. Escuela Caballería, presentarse de 2 a 5. 14-A

PICADOR LEÑA CON MOTOR eléctrico, necesito. Bodega Chacabuco 15. 13-A

CARRETONEROS MUY BONRAdos y competentes, necesito. Bodega Chacabuco 15. 13-A

SE NECESITA BUEN FIJADOR DE de tapas para máquina Blake, doble cabeza. Independencia 335. 13 A

PINTOR PARA CARRUAJES QUE sea muy entendido en el ramo y con buenas recomendaciones. — Guillermo González y Cía. — Casilla 83. — San Javier. 12-A

HERRERO CARROCERO COMPEtente y con muy buenas recomendaciones necesitan. Guillermo González y Cía. Casilla 83. San Javier. 12-A

CHAUFFEUR COMPETENTE EN mecánica y con recomendaciones se necesita. Tratar: Villavicencio 315. De 8 a 10 A. M. 12—A

SOMBRERERO PARA COMPOSTUras, se necesita. Ahumada 346. 12 A

NECESITO RUEDEROS CARROCEros. San Francisco 868. A-12

MUEBLISTAS Y TAPICEROS NEcesito. Fábrica de Muebles. Mapocho 3872-74. A-13

JOVEN DE 17 AÑOS PARA TRAbajos de oficina con certificados de buena conducta, necesitamos. Casilla 1264. A—12

NECESITO BUENAS AYUDANTES en sobreros, San Martín 465. A-12

NECESITANSE BUENOS MAEStros góticos, calle Dieciocho N.o 80. A-13

EMPLEADO NECESITO, GALVEZ N.o 37. A-12

NECESITO PLANTILLERO, SAN Francisco 485. 13-A

NECESITO PLANTILLERO, SAN Francisco 485. 13-A

NECESITASE VENDEDORES DE dulce. Tratar: Chiloé 1851. A-13

MUEBLISTAS Y TAPICEROS NEcesito. Fábrica de Muebles, Mapocho 3872-74. A-13

HACHEROS Y CARBONEROS NEcesita fundo Lo Curro, Las Condes; a trato, buenos precios. Dirigirse: Galería Alessandri número 20 A, Santiago, y al fundo. 12_A

NECESITO AYUDANTE PARA panadería, Mapocho número 4502. 12_A

PELUQUEROS NECESITO, BUEN trabajo. Sama 1215. 12-A

SOMBRERERO NECESITO, SAN Pablo 3604. 12-A.

NECESITO COCHERO, SOLTERO, Presentarse Lira 170. A-12

SE NECESITAN CORTADORES PAra cuero. Lira 965. Fábrica de Calzado. A-14

ALBAÑILES MUY COMPETENTES necesito. Alonso Ovalle 1042. A—12

MAESTRO ESCALERO NECESITA obra San Pablo 1616. 12-A.

TORNERO MECANICO COMPEtente en trabajos de automóviles se necesita. Providencia 1162. 12-A

ZAPATEROS BLACK NECESITO, urgente, pago buenos precios. Malpú 756. 12-A.

TALLADORES NECESITO. LINgue 818. 14-A.

HOJALATERO NECESITO. VICUña Mackenna 460. A 12

CARPINTEROS PARA TALLER Y oficial, necesito. Subercaseaux 256. A 12

JOVEN PARA LOS MANDADOS. Inútil sin buenos informes y composturera, necesita. Sastrería Lozano. San Antonio 49 B. A 12

SE NECESITA BUEN CARPINTEro-contratista, para hacer estanterías y transformación completa y rápida de oficina importante. Catedral 1037. Departamento Autos. A-12

HULGUERO, BUEN SUELDO, SEgún aptitudes. Mapocho 1646. A-14

HERREROS BUENOS, NECESITA, la Sociedad Metalúrgica Chilena. Vicuña Mackenna 1698. A-13

NECESITO UNA PERSONA DE respeto, con recomendación, para cobrador. San Antonio 50. A-12

CARPINTEROS COMPETENTES, necesito. Delicias 1174. A-13

CARPINTEROS MUEBLISTAS NEcesítanse 10, se paga buen jornal, Carpintería, Cuevas 999. A-16

JARDINERO CON INFORMES NEcesita, Vicuña Mackenna 145. A-12

SE NECESITA UN AYUDANTE DE cocina, que sepa algo. San Antonio 81. A-13

CARPINTEROS MUEBLISTAS. NEcesítanse, Mueblería Inglesa, Dieciocho 30. A-15

REPARTIDOR DE CARNE, CON buenos informes, necesito, Almirante Barroso 156. A-12

NECESITO HERRADOR O APRENdiz, Mapocho 2927. A-14

NECESITO CARPINTEROS MUEblistas. García Reyes 146. A-13

EMPLEADO MUY COMPETENTE, en el ramo de abarrotes con conocimientos de mecánica, no dirigirse sin tener muy buenos informes. Dirigirse por carta a C. G. San Pablo 2001. 13-A

TRABAJADOR CON CARNET Y recomendaciones necesito. Chacabuco 31. 13-A

CARPINTEROS BUENOS DE BANco necesito. General Velásquez 73, llegar Ecuador. 14-A

NECESITASE PELUQUERO, FORja 51. 13-A.

NECESITO BUEN PELUQUERO, para regentar peluquería Rivas 1449.

Botica Belga

591 - San Diego - 951

(ESQUINA DE EYZAGUIRRE)

Tenemos el agrado de ofrecer un grande y selecto surtido en específicos, escobillas, alimentos para guaguas, perfumerías, medicamentos extranjeros, que nos han llegado por los últimos vapores.

Píldoras Ross, $ 1.90; Píldoras Reuter, 1.90; Fosfatina, 4.50; Parches Allcock, 1.90; Jarabe Rábano Yodado, 1.80; Agua Colonia, 1.20 frasco; Jarabe Yodo Tanico, 1.80; Hipofosfito Compuesto, 1.80; Cacao Peptonizado, 2.90; tos, resfriados, Píldoras Phamell, 2.40; Jabón Reuter, 3.50.

Las familias que deseen proveerse de artículos de primera mano, comprobarán los beneficios de surtirse en nuestra casa.

Visítenos inmediatamente!!!!

A. ROGEL Hnos.,

Farmacéuticos.

NOTA.—Por cada docena de recetas despachadas en nuestra Farmacia, se hace un buen obsequio en elegante perfumería.

NECESITO ZAPATEROS, PLANTIlleros y compostureros. Recoleta 381.

PELUQUERO NECESITO, DE FIRme o para Sábado y Domingo. Independencia 801.

CORTADOR NECESITO, BOTERIA Escalante. Compañía 1999. 13-A

OFICIAL DE HERRERO Y MECAnicos competentes en automóviles, necesítanse. Exígense certificados. Av. Santa María, 0180.

PELUQUERO NECESITO COMPEtente. Independencia 1010.

MAESTROS Y OFICIALES MUEblistas, necesita, la Mueblería España. Sazié 2450. A-14

TORNERO EN MADERA, NECESIto. Chacabuco 1292. 14-A

NECESITO PELUQUERO, SABADO Domingo; doy garantía. Chacabuco 46.

NECESITO OFICIAL RELOJERO o aprendiz sepa hacer despertadores. San Pablo 1628, casa 5.

RELOJERO RECOMENDADO, COnocimientos joyería. Buen sueldo, Joyería América.—Séwell. Rancagua. 13-A

TELEGRAFISTA COMPETENTE oído, con fianza hipotecaria. Sueldo, 250. Telégrafo Comercial.—Sewel. Rancagua. 13-A

JOVENES NECESITO. CHACABUco 32 B.

NECESITO PELUQUERO, AVENIDA Matta 1115.

VENDEDORES DE FRUTOS DEL país, necesita, buenos precios, altas comisiones. San Diego 911. A-14

PICADORES DE LEÑA NECESITO. San Diego 911.

JOVEN MUY COMPETENTE RAMOS abarrotes capaz para detalle y como vendedor ramales necesito, para asociarlo a buena casa del ramo en donde podrá obtener fácilmente diez pesos utilidades anuales. Exijo muy buenas recomendaciones de competencia y honorabilidad y 3 a 5 mil pesos como garantía. Escribir con detalles a casilla 4624. Atalaya.

SE NECESITA NIÑO DE 12 A 14 años para los mandados con recomendaciones. Tratar Alameda 111. 31-M.

NECESITO UN NIÑO PARA LOS mandados. Catedral 1236. A-12

MOZO, UNO NECESITA, CON BUEnos informes y un matrimonio, ella que sepa cocina y el para el servicio, Rosas 1165. A-13

NIÑOS PARA EL ASEO NECESITO. Panadería Modelo. Castro 432. 12-A

COPERO PUERTAS ADENTRO, necesito, Hotel Hispano Americano. San Diego 144. 12-A

NIÑO PARA LOS MANDADOS, sin pretensión, edad 16 años, necesito. Libertad 33. 13-A.

NIÑO REPARTIR CARNE, NECESIto. Molina 595. 12-A

MOZO $ 80 SUELDO. PUERTAS adentro, recomendado, necesito. Sanatorio. Avenida Matta 586. 12-A

MATRIMONIO SOLO. NECESITA empleada sepa cocina y con muy buenas recomendaciones. Sueldo: $ 50. Huemul 1124. A-13

SE NECESITAN BUENAS AYUDANtas para la moda. Santa Rosa 333. 31-M.

NECESITO BUENA LLAVERA para el campo. Tratar: Castro 230. A-12

FRANCESA ENTENDIDA EN COStura y lavado fino, buen sueldo, para Buenos Aires. Tratar: 10-11 A. M. Hotel Savoy. Plaza 6. A-14

FARMACEUTICA TITULADA, POsea conocimientos en trabajos oficina, se necesita, sueldo inicial $ 250. Escribir enviando copias certificados a casilla 3390. 12 A

AMA LECHE, NECESITASE URgente. Rosas 3133. A 12

SE NECESITA COSTURERA SAStre. Maule 864. A-13

MOZO JOVEN, CON BUENAS REcomendaciones, necesito: Estado 120. A-14

MUCHACHO JOVEN PARA SERvicio casa, puertas adentro, sueldo $ 70. Necesito, con recomendaciones. Avenida Leopoldo 1885 por Irarrázaval. A-12

NECESITO NIÑO PARA MANDAdos, Dardignac 245. 12-A

COCINERO PARA COLEGIO NECEsito con recomendaciones. Muy buen sueldo, Rosas 1178. 14-M

MOZO RESTAURANT NECESITO, pueras adentro. Exposición 91. A-14

NECESITO MOZO, DE COMEDOR, que sepa servir bien la mesa. Buenas recomendaciones. Buen sueldo: tratar: República 124. De 9 a 2. 14-A

COCINERO SEGUNDO, PARA COlegio y ayudantes, necesítanse. San Pablo 3492. 14-A.

MOZOS RECOMENDADOS NECESItanse varios. San Pablo 3492. 14-A.

RESPUESTAS A NUESTROS LECTORES

LAS PERSONAS CUYAS CONSULTAS NO APAREZCAN RESUELTAS EN EL DIA RIO, SERAN ATENDIDAS PERSONALMENTE POR EL REDACTOR DE LA SECCION

EL MATRIMONIO RELIGIOSO EN COLOMBIA

Interesada.—Santiago.

He sido informada de que en Colombia no existe el matrimonio civil.

Siendo esto así ¿incurriría una persona de esa nacionalidad, en el delito de bigamia al volver a casarse en Chile civilmente.

En Colombia existen dos formas de matrimonio: la canónica y la civil. Una y otra producen iguales efectos jurídicos."

Se infiere de lo anterior, que ese matrimonio contraído en Chile por un ciudadano colombiano casado religiosamente en su país es nulo y hace incurrir a su actor en el delito a que Ud. ha hecho referencia.

RIOS Y LAGOS

A. E. R.—Santiago.

¿A quién corresponde la propiedad de los ríos y lagos de la República?

¿Las riberas de un río o lago pertenecen al Fisco o a los particulares que tienen sus propiedades contiguas al río o lago en cuestión?

Los ríos y todas las aguas que corren por cauces naturales, son bienes naturales de uso público. Exceptuándose las vertientes que nacen y mueren dentro de una misma heredad: su propiedad, uso y goce pertenecen a los dueños de las riberas y pasan con éstas a los herederos y demás sucesores de los dueños.

En cuanto a los lagos, son nacionales y de uso público, los que pueden navegarse por buques de más de cien toneladas.

La propiedad y uso de los otros lagos pertenece a los propietarios riberanos.

Las riberas de los ríos y los lagos son bienes de dominio privado.

PINTURAS

Propietario.—Rengo.

Muchos seremos los agradecidos, si tiene Ud. a bien indicarnos por medio de su sección, qué componentes entran en la pintura denominada "al temple" y cómo se obtienen las coloraciones más usadas en la pintura de edificios.

Para preparar la pintura al temple se deslíen en diez o quince litros de agua, diez kilógramos de tiza en polvo y se añade en seguida 150 gramos de cola disuelta en la cantidad de agua suficiente para formar 17 litros de pintura. En cuanto a los colores, he aquí una serie de bonitas combinaciones:

Azul cielo.

Azul de Prusia o ultra mar.

Amarillo del rey, limón o tierra amarilla.

Bermellón pequeñísima cantidad.

Granate.

Bermellón inglés o chino.

Negro fino.

Berin Van Dick.

Púrpura violado, lila o morado.

Bermellón.

Azul prusia.

Según sea la mayor o menor cantidad de algunos de los colores sobre otro, se pueden producir diversos matices.

Verde malva.

Tierra verde o verde inglés.

Bermellón.

Amarillo del rey, limón.

Crema.

Amarillo del rey o tierra amarilla.

Bermellón.

La combinación de azul y amarillo produce verde en todos sus matices, y el azul con el lacre da el morado.

Con el blanco, negro y amarillo se obtienen los colores acostumbrados.

VISTAS AL DEFENSOR DE MENORES

Lopez.—Chile Austra.

Hace tiempo que en poder de uno de los Defensores de Menores, se encuentra una incidencia de una partición sobre interpretación de una cláusula testamentaria, sin que hasta ahora, a pesar de las gestiones que se han hecho, se haya logrado que dicho funcionario cumpla con su deber.

¿No habrá un medio de compulsar al Defensor de Menores, para que evacúe su informe?

Haga una presentación al tribunal que conoce de la partición, y pida con arreglo a las disposiciones del inciso 2 del artículo 40 del Código de Procedimiento Civil, que se señale un plazo razonable para que ese funcionario evacúe su informe.

Si vencido el plazo, no hubiere dado el Defensor su dictamen puede el tribunal ordenar que se recojan los autos por el secretario.

SE NECESITA UN NIÑO DE 12 A 15 años. San Diego 1356. A-15

NIÑO PARA LOS MANDADOS NEcesito. Agustinas 1778.

MOZO JOVEN, PARA DENTISTA, buenos informes, necesito: Plaza Yungay. Libertad 666. A-13

MUCHACHO PARA OFICIAL GASfiter, necesito, Bandera 618. A-12

MOZO RECOMENDADO SEPA OFIcio, servicio tres personas, sueldo: 80 pesos, necesítase. Monada 2150.

NIÑOS ENCONTRARAN TRABAJO. Gálvez 370. 13-A

NECESITO MOZO MERCERIA bien recomendado. Delicias 1702.

NIÑO AYUDANTE PARA LA COcina, necesito. Maule 1032.

BOTICA NECESITA MOZO INUTIL sin recomendaciones. San Pablo 2488. A-13

MATRIMONIO SIN FAMILIA PAra trabajos de bodega necesito. Viña Pra. Carros a Lo Ovalle. 14-A.

MATRIMONIO: EL PARA TRABAjos de campo, prefiérese hortalicero, y ella entienda algo cocina, se necesita. Tratar: Santa Rosa 1056. A-13

PLANCHADORAS NECESITA LA Tintorería Francia. Estado 11. 12 A

TEJEDORA, NECESITO, DELICIAS 2467. 12-A.

NECESITO BUENA TOCADORA guitarra. Dirigirse: San Antonio, casilla 77. 12-A

SE NECESITA UNA SEÑORA DE respeto, para la cocina, casa de poca familia, San Diego 1421. A-13

PANTALONERAS CON MUESTRA San Diego 180. A-12

FABRICA DE CALZADO. SE NEcesitan cortadoras para cuero. Lira 965. A-14

COUPLETISTA Y BAILARINA, necesito. Eyzaguirre 1145. A 12

AMA DE LECHE NECESITO URgente. Maestranza 639. A 12

NECESITO ORDEÑADORA. ROsas 2053. A 13

BUENAS AYUDANTAS VESTONEras, necesito. Miraflores 150 y Arturo Prat 1623. 12-A

EMPAQUETADORAS SAL NECESIto. Exposición 1020. 12-A

NECESITO AMA LECHE, ROMBro 2730. 12-A

SEÑORITA BUENA PREPARADOra en sombreros de luto, necesito; pago buen sueldo. 21 de Mayo 587. A-13

SEÑORA O SEÑORITA PARA ENseñar dos niñitas en el campo. Sueldo: 100 pesos. Cumming 326. A-12

NECESITO BUENA PREPARADOra en sombreros. San Diego 380. 13-A

TEJEDORAS BUENAS NECESITO. pago $ 60 semanal. Trabajo permanente. Blanco Encalada 1617. 14-A.

SE NECESITA CAJERA EN LA carnicería, Huérfanos 2406. Sueldo $ 70, con pensión. 13-A.

SE NECESITA UNA TEJEDORA a máquina competente. Tratar Claras 14. A-13

SE PRECISAN COSTURERAS Competentes, en modas de señoras, informes San Diego 180. Sastrería. A-14

APARADORAS, CORTADOR SUEla planet, joven para abrir hendidos necesita fábrica de calzado. Delicias 2701. 13-A.

NECESITO UNA BUENA PREPAradora en sombreros de señoras. Pago bien. Bascuñán 77. 13-A.

NECESITO SEÑORA FORMAL PAra cuidado de casa, Nataniel 439 13-A

NECESITO BUENAS VESTONERAS Carmen 7. 14 A

COSTURERAS COMPETENTES EN tejidos de punto necesito 21 de Mayo 521. 13 A

ESPAÑOL NECESITA SEÑORA respetuosa cuidar niño abandonado por su madre, Pascuala Chamorro, Concepción 924. A-17

BORDADORAS A MAQUINA Y costuras, prácticas, necesitamos. 10 de Julio 41.

CAJERA MUY COMPETENTE NEcesítase. Bodega Chacabuco 15.

NECESITO SEÑORITA PARA Atender cigarrería y cocina puertas adentro. San Pablo 2175. A-12

EMPLEADA RECOMENDADA PAra todo servicio necesítase en Pío IX número 200, Emporio Venecia. 12-M

MAESTRA Y DOBLADORAS PARA el aparado; se paga bien, necesita la fábrica de calzado. Molina 51. 14-A

EMPLEADA POCO SERVICIO NEcesito. Lacunza 1412. 14-A

SE NECESITA EMPLEADA DE mano calle San Diego 1546. Casita 30. M-7

NECESITO GUITARRISTA Y CORdeonista. Victoria 1070. A-13

NIÑERA FORMAL SE NECESITA, Catedral 2924, págase buen sueldo. 13-A

EMPLEADA PARA LOS NIÑOS que sea decente. Victoria 801. 12-A

NECESITO UNA NIÑA PARA LOS quehaceres de casa. Malpú 732. 12-A.

NECESITO NIÑA PARA COMEDOres, buena presencia, buen sueldo. Brasil 79. 12-A.

SE NECESITA EMPLEADA ENtendida en lavandería. Recoleta 348. A 12

CUIDADORA PARA GUAGUA, CON práctica y buenas recomendaciones, necesítase. Tratar San Antonio 532, de dos a cuatro de la tarde. Inútil presentarse sin buenos informes. 12_A.

EMPLEADA CON BUENAS RECOmendaciones para cuidar niños se necesita. Se prefiere extranjera, buen sueldo. Dirigirse Av. Pedro Valdivia 127 de 10 a 12 A. M. 12-A.

NECESITO NIÑA JOVEN PARA ayudar quehaceres de casa. Pedro Lagos 1067. 13_A.

SE NECESITA EMPLEADA, QUE sepa algo de cocina, Brasil 842. A-12

EMPLEADA PARA LAS PIEZAS, necesito, Victorino Lastarria 158 A-12

SE NECESITA EMPLEADA PARA comedor, Almirante Barroso 81. A-13

EN CASA EXTRANJERA SE NEcesita empleada para todo servicio. Buen sueldo. Tratar: Vicuña Mackenna 1550, por la mañana. A-12

NIÑA PARA CUIDAR GUAGUA, necesito. Santa Rosa 812. A-12

TODA CLASE SERVIDUMBRES necesita diariamente oficinas empleos La Veloz. Buenos sueldos. García Reyes 28. 12-A.

EMPLEADA PARA SERVICIO con niña o niño grande, necesito. Bandera 191. 12-A.

CUIDADORA PARA GUAGUA, buen sueldo, inútil presentarse sin recomendaciones. Huérfanos 2203. 13-A.

NECESITASE EMPLEADA PIEZAS bien recomendada. Huérfanos 1744. A 12

EMPLEADA FORMAL, CON RECOmendación, necesítase. Delicias 1429. 12-A

NIÑA AYUDAR PIEZAS, NECESIto. Santa Rosa 555. 12-A

NECESITO UNA NIÑERA. SAN Diego 444. 13-A

EMPLEADA NECESITO. SAN Diego 127. Hotel. 12-A

EMPLEADA AGIL, TRABAJADOra, para todo servicio, menos cocina, para matrimonio sólo, $ 50. Rosas 2725. 13 A

NECESITO EMPLEADA, NO HAY niños. San Diego 380. 13-A

CABALLERO EXTRANJERO NECEsita empleada, jóven, independiente, para quehaceres casa. Escribir A. Z. Correo Central. A-12

SE NECESITA EMPLEADA JOVEN, ayudar quehaceres casa, matrimonio sin niños, con recomendaciones, Merced 379. A-13

NIÑA JOVEN, TRABAJADORA, necesítase. Brasil 369. Juguetería. A-12

NECESITASE DOS EMPLEADAS comedor y piezas, buen sueldo. Santa Rosa 55. 13-A

EMPLEADA PARA SERVICIO MAno necesítase recomendada. Vergara 446. 13-A

NECESITO EMPLEADA PARA LA cocina, San Ignacio 169.

EMPLEADA PARA PIEZAS NECEsito. Providencia 3236. Pago carros Leones. 13-A.

NIÑA O MUCHACHA QUE SEPA barrer y aseo se necesita en calle Compañía N.o 1243. 14-A.

NIÑAS PARA LAS PIEZAS, NECEsito, Victorino Lastarria 158. A-13

NECESITO NIÑA DE 14 A 15 años para ayudar quehaceres de casa.— San Francisco 1023. 13-A.

NIÑA CUIDAR GUAGUA NECESIto. García Reyes 76. 13-A.

NECESITO NIÑA PARA LAS MEsas, sueldo $ 50. Herrera 86. 12-A.

EMPLEADA PARA LAS PIEZAS SE necesita. Delicias 2131. 13-A

NIÑA CON RECOMENDACIONES para piezas se necesita, en Santo Domingo 1555. 14-A

NECESITO UNA EMPLEADA FORmal que sepa hacer masa, buen sueldo, Mercado Central, Cocina N.o 50. Entrada por Puente.

NIÑA PARA CUIDAR GUAGUA, necesito. Maule 1032.

NOCHERA QUE SEPA ALGO DE cocina, necesito. Monjitas 881.

NECESITASE NIÑA JOVEN PARA servicio matrimonio solo. Merced 537, de 9 a 11 A. M. y 3 a 6 P. M. 13-A

ANTIGUA AGENCIA EMPLEOS REpública 34 (Garage). Señal bandera blanca, portón ancho. Unica oficina en el barrio que atiende casas distinguidas. Respondemos de las casas. Buenos sueldos. Necesito niñeras, comedor, piezas, cocineras amas leche, cocineros, mucha servidumbre.

EMPLEADA PARA AYUDAR COmedor y quehaceres de casa, recomendada, $ 50 sueldo y gratificación, necesito. Avenida Matta 586. Sanatorio. 13 A

NECESITO NIÑA AYUDE QUEHAceres casa. Sepa algo cocina. San Pablo 1989. A-12

NECESITO NIÑA PARA LAS MEsas. San Pablo 2432. A-13

NECESITO EMPLEADA QUE SEpa cocina; pago buen sueldo. Esperanza 60, casa 2. 12-A

NECESITO EMPLEADA PARA EL servicio. Av. Matta 1115. Sueldo: 5 pesos. A-1

NECESITO SIRVIRITES PARA LA mano de regular edad. Ñuble 1156 A-1

AYUDANTA COCINA RESTAURANT necesito, Manuel Montt 2987. 14-A

NECESITO BUENA COCINERA Y niña joven para cantina. Echaurren 702. A-1

NECESITO AYUDANTE DE COCIna. Avenida Matta 1132. 14-A.

BUENA COCINERA Y UNA EMpleada para piezas recomendadas necesita, matrimonio extranjero sólo De 10 hasta 6 en calle Manuel Montt 2260. 13-A

2 OCUPACIONES: COCINERA, Piezas, necesita. Vicuña Mackenna 660.

AYUDANTA COCINA RESTAUrant necesito. Manuel Montt 2987. 14-A

NECESITO BUENA COCINERA. — Delicias 3448. 14-A

NECESITO COCINERA. CAMPO Marte 77. 13-A.

NECESITO COCINERA CON REcomendación. Sazié 2487. 13-A.

AYUDANTA COCINA, SUELDO 30 necesito. San Isidro 546, matrimonio solo.

EMPLEADA SEPA ALGO COCINA sueldo: 50 pesos. Compañía 2822. Casa 7. 13-A

SE NECESITA COCINERA PARA matrimonio

COCINERA PARA POCA FAMILIA, necesítase. San Isidro 72. 12—A

COCINERA, NIÑOS PARA LOS mandados y costurera. Eyzaguirre 1145. A 12

COCINERA JOVEN NECESITO, matrimonio solo. Cocina gas. Villavicencio 21, frente Hospital San Borja. A 12

COCINERA NECESITO, AVENIDA Portales 2975. A-13

COCINERAS NECESITO, PIEZA Y mano, buenos sueldos. República 22

COCINERAS DE MANO, PIEZAS, niñeras necesito, varios sueldos, y colocaciones para regodiarse. Bandera 339.

COCINERA NECESITO, HUERFAnos 2203. 14-A

COCINERA NECESITO, SOTOMAyor 685. 14-A

COCINERAS, COMEDOR, PIEZAS, mozos, niños, niñas, amas, encontrarán ocupaciones en San Diego 206. Pasado Tarapacá.

COCINERA Y EMPLEADA DE Servicio, recomendadas, necesito, para dos personas. Parque Forestal 342. 13-A

COCINERA CON NIÑA DE 12 A 14 años necesito. Avenida Matta 373. 13-A

COCINERA NECESITO, PROVIdencia 3256. Pago carro Leones. 13-A.

COCINERA CON INFORME, BUEN sueldo, necesito: Libertad 666. Plaza Yungay. A-13

COCINERAS, EMPLEADAS PIEzas, comedor, niñas, necesitamos.—Venegas Salas, Plazuela Santo Domingo.

COCINERA COMPETENTE NECEsito. Libertad 654. 12-A.

COCINERA NECESITO, RECOMENdada. Aunque tenga un niño. Maestranza 144. 14-A

COCINERA JOVEN NECESITO URGentemente. Buen sueldo. Merced 663.

OCUPACIONES (Necesitan)

JOVEN SERIO, $ 6,000 FIANZA, desea ocuparse cobrador. Santa Rosa 589, casa 2. 14o-A

JOVEN COMPLETA EXPERIENcia oficinas, idiomas, certificados seriedad, competencia, ofrécese como secretario Sociedad o Empresa Worker. Casilla 81-D. A-12

CORREDOR PARA CASA MAYOrista ofrécese. F. B. A., León Prado 450. A-12

VIUDA JOVEN, BUENA PRESENcia se ofrece para acompañar señora o caballero en casa honorable. Dirigirse: Correo Central L. v. de V. A-13

JOVEN CASADO, SIN PRETENSIOnes se ofrece como contador para fundo o administrarlo. Buenos certificados de competencia y honorabilidad dirigirse: C. C. Yungay 2272. 13-A

SEÑORITA CON NOCIONES DE Comercio, ofrécese como vendedora. A. H. Casilla 3320. 13-A

JOVEN OFRECESE PARA TRABAjo decente, en la noche de 9 a 12. Dirigirse: Brunnes, Correo 2. A-13

SEÑORITA FRANCESA SE OFREce para acompañar familia a Europa. Casilla 1773. A-14

OFRECESE UN MATRIMONIO ESpañol, el jardinero hortelano, ella cuidar casa o aves, con buenos informes, San Diego 2117. A-13

PIANISTA OFRECESE. FRANKLIN 1471.

OPORTUNIDADES PARA FAMILIAS

TEJIDOS DE PUNTO, TRAJES, Paletoes, chombas lana, realización, especialidad sobre medida. Fábrica San Diego 212. Abril 31

PARA CALZADO SE CONFECCIOna modelos y desarrollos de series. Arturo Prat 1316. A-12

COLCHONES REPACCION A DOMIcilio. San Diego 9. A-30

LANA PARA TEJER EN TODOS colores. Av. Irarrázaval 1115. 12-A.

¡SEÑORA! LA MEJOR SALSA INglesa Belfats. Sauce Cco., la más sana, vende: Bandera 140, oficina 4. Frasco: $ 3. 17-A

NOTABLE INVENTO: MAQUINITA "Alfel", para zurcir y marcar medias y ropa blanca. Reemplaza eficazmente el zurcido a mano. Puede usarla un niño. Vale $ 5. Bandera 140, Oficina 4. Mayo 8

LAVANDERIA HIGIENICA, ROSAS 1326. Recibe ropa familia, meses, docenas, desmancha ternos, trajes señora. A-13

ANILINA ALEMANA "ARCO IRIS" Se recomienda esta anilina por ser la más barata, pura y concentrada, preparada especialmente para teñir en la casa toda clase de ropa usada y tejidos de seda, lana, hilo, algodón y mezclados. Tiñe muy bien carpetas, colchas, cortinas y alfombras. No necesita ácidos ni sales para fijar el color. Su instrucción es la más fácil que se conoce. Tiñe colores muy puros y hermosos. No destruye los tejidos ni los mancha. Precio del paquete: $ 1. Provincias: $ 1.20. Bandera 140, oficina 4. M 29

VENDO TRAJES SEÑORITAS CAballeros, lindo surtido en abrigos. Prat N.o 573. A-14

HAGO EMPANADAS ESPECIALES par afamilia, los Domingos. Eleuterio Ramírez 144. A-12

SE HACEN Y TRASFORMAN Sombreros de señoras, precios excepcionales. Curicó 211. 12-A.

VENDOS TRAJES PARA SEÑORA y sombreros, vende. Alonso Ovalle 624. A-13

VENDO TRAJE ESPUMILLA, NEgro, véndese de ocasión. Alonso Ovalle 624. A-12

CALZADO FINO PARA SEÑORITAS 34, $ 15. Bascuñán 382. A-14

OBJETOS PERDIDOS

RELOJ ENCONTRADO EL MIERcoles 9, está a disposición de su dueño en Vergara 445 de 1 a 2.

GRATIFICARE CON DIEZ PESOS a la persona devuelva libro de misa blanco, perdido 6 Abril, por ser recuerdo de una hija muerta. Trayecto Subile a Mercedes, camión Matadero. Subile 1065.

PROFESIONALES

RIZADOS INVISIBLES, NOTA de zurcidor japonés. Especialista único. Especialidad en viraduras transformaciones. Son perfectas. San Diego 228. Teléfono Inglés 667 2-Mayo.

RIVAS Y CALVO

Remate del Menaje de Casa

DEL SEÑOR

Alfonso Chiriboga Navarro

(SECRETARIO DE LA LEGACION DEL ECUADOR)

1553 CATEDRAL 1553

(POR AUSENTARSE DEL PAIS)

HOY SABADO 12 A LAS 2 P. M.

—: HAY :—

SALON.—Autopiano Marshall y Wendell con muy poco uso, de 88 notas y con 34 rollos escogidos; rico amoblado de nogal estilo Luis XV tapizado en brocato de seda granate, compuesto de un sofá, 4 sillones y 4 sillas; lindos cortinajes de brocato con lanza de bronce, espléndida alfombra de centro, mesas de nogal y doradas, interesantes grabados y cuadros al óleo, lámpara eléctrica, pedestales, mármoles, lamparita de pie, floreros, visillos, etc.

SALA.—Lindo juego de muebles estilo inglés con un sofá, 2 sillones, silla y banqueta, cortinajes, lámparas eléctricas de colgar y de pie, pedestales, mesa de centro, cuadros, grabados, etc.

HALL.—Amoblado estilo inglés compuesto de un sofá, 1 sillón fijo, uno de balanza y 2 sillas, estufas a parafina, pedestales, jardineras de madera y bronce, mesitas, lámparas eléctricas, cortinas de galería, linoleum para escala planchas de bronce, etc.

COMEDOR.—Gran amoblado de roble americano estilo Jacobo, compuesto de aparador bajo con espejo trinche y vitrina con lunas biseladas, rica mesa de roble de extensión y 12 sillas de roble americano asiento tapizado; espléndida lámpara eléctrica de bronce y onix; alfombra de una pieza, cortinajes, jardineras, servicio de porcelana, cuchillería, cristalería, plaqués, cuadros al óleo, etc.

DORMITORIO.—Gran amoblado de nogal estilo Luis XV, compuesto de ropero de 3 cuerpos, peinador, toilette, chiffonnier, y 2 veladores con mármoles rosados, catres de bronce con sommier, muebles de asiento, alfombra de una pieza, catres para niño, guardaropas de jacaranda, lámparas eléctricas, etc.

BAÑO.—Tina de fierro enlozado, lavatorio desagüe, calentador Humphrey, espejo marco laqué.

COCINA Y VARIOS.—Cocina a gas importada, batería de cocina, triciclos para niño aparador, muebles de mimbre, silla para guagua y una infinidad de útiles de casa.

A LA VISTA HOY SABADO, DE 9.30 ADELANTE

Carlos Rivas Vicuña.—Arturo Calvo Mackenna.

MARTILLERO DE HACIENDA.
COMPAÑIA 1264. — TELEFONO 3190

HAGO CLASES DE BOBILLO, PEIbolite, malla y bordado. Echeverría 975. 3-M.

CONDOR 1158, CASA ANTIGUA única especialista, zurcidos invisibles. Jersey sedas, viraduras, hechuras. Transformaciones garantidas. Mayo-8

Mme. BORDEAUX, ZURCIDORA, tejedora. Especialidad en toda clase zurcidos. Recibe órdenes en San Diego 186. Admite viraduras, transformaciones. J 30

Mme. MERY, ESPECIALISTA ZURcidos invisibles. Trajes señoras, caballeros. Se hacen, reforman, compostura, limpiados a vapor y aplanchados. Recibo hechuras con materiales de primera, desde $ 70. Carmen 1. Mayo 15

LIRA 41, CORTADORA MODELISTA recibe toda clase de hechuras, medias, confecciones, moldes sobre medida para señoritas. Bordados artísticos.— 16-A

PRESTAMOS DE DINERO

$ 15,000 NECESITO EN 2.a HIPOteca, sobre propiedad tasada 70,000 pesos y arrendada $ 550 mensuales. Eulogio Córdoba. Bellavista 0665. A—14

SOBRE HIPOTECAS, TENGO ORden de colocar varias partidas de $ 5,000 a $ 25,000, al 12 o|o. Negociaciones rápidas. Agustinas 1148 oficina 9. A 12

FACILITO DINERO FIANZAS SOL. Primera Caja Hipotecaria, $ 17,000. Sin comisionista. Pago 9 o|o interés. ventes. Bandera 552, Ofi. 11. A-12

PRESTAMOS HIPOTECARIOS EN bonos, conversiones de deudas, trámito rápidamente en Caja Hipotecaria y Banco Hipotecario de Chile, arreglando títulos de propiedad y anticipando fondos para colocaciones. Servicio especial para provincias.—José Valdeavellano, Agustinas 1448. A—17

SOCIO NECESITO CON $ 25,000 incrementar industria, pleno desarrollo. Casilla 2490. 13-A.

$ 3,000, NECESITO, GARANTIA Fábrica Exposición 1020 12-A

$ 500 NECESITO URGENTE, GArantía un sitio valor $ 2,000. Tarifa 464. Plaza 9 A-12

OFREZCO DIVERSAS PARTIDAS de dinero a interés. Oficina abogado Galería Alessandri 17. Piso 2.º entrando por Huérfanos.

PROPIEDADES

LOS INTERESADOS EN CONStruir sus propiedades se les proporciona capital a interés de 8 por ciento y largo plazo. Dirigirse: Casilla 3345. 14 Abril

TERRENO MUY BIEN SITUADO Y con derecho a desvío de los FF. CC. del Estado, se vende barato. Dirigirse a M. y M. Casilla 2605. Santiago. A-14

EN CARRERAS, VENDEMOS Gran casa con 1,300 m2. Un solo piso. Muy cómoda y bien tenida. Precio, $ 130,000. — Green, Teatinos 86. 12 A

16 % PROPIEDAD DOS PISOS, concreto, muy bien situada. 3 cuadras, casas y almacenes. 30 por 60 metros, vendemos en $ 200,000. Ocasión única.— Green, Teatinos 86. 12 A

$ 150,000 VENDO MUY BUENA propiedad, compuesta de dos casas cal y ladrillo, con mucho fondo. Brasil 57 y 59. Llaves al frente, 56. A 17

COMPRO CASA DE ALTOS RADIO Castro y Vicuña Mackenna. Dirigirse: Casilla 40. A-16

GRAN CASA DE TODA COMODIdad en bajos, en perfecto estado 20 por 75 metros, en Gorbea, inmediato Avenida España; tiene al fondo buena casa de renta. Vendemos en $ 115,000 de gran ocasión. Green, Teatinos 86. A-26

SITIO EN GORBEA, INMEDIATO Avenida España, vendemos en $ 55 mil. 17 por 75 metros. Ocasión.—Green, Teatinos 86. 12 A

COMPRO CASA RENTA, HASTA 50,000 pesos. Dirigirse únicamente por carta, dando referencias. No me entiendo con agentes. Rodríguez; Argomedo 364. A 13

PROPIEDAD, EDIFICACION ANtigua, susceptible refaccionarse o subdividirse, compro hasta $ 160,000, dando mitad al contado, resto otra propiedad. Dirigirse por carta S. L. Moneda 2109. A-13

CASITA COMPRO, PREFERENTE, Independencia, Hornillas, Durán, Independencia 338 A-13

28,000 VENDESE CASA, CUATRO piezas, dependencias, dos patios, al lado San Cristóbal. Tratar Dardignac 029 A-14

EN LA CALLE SAN IGNACIO, Frente al costado de la Escuela Militar y a una cuadra de la calle Dieciocho, se vende elegante casa nueva, con toda comodidad, construcción de ladrillo y concreto, fachada de piedra, consta de siete habitaciones para familia, fuera servicios, pieza de baño, hall, y patios embaldosados, lujosas decoraciones y empapelados. Facilidades de pago. Verla y tratar con su dueño, San Ignacio N.o 920. A-13

Remataré

El Martes 22 de Abril, a las 3 P. M., en mi oficina, Bandera N.o 168, la propiedad próxima a la ESTACION SAN DIEGO, ubicada en

AVENIDA MILAN N.os 129 y 133

Se compone de dos casitas, con cinco piezas, una y dos piezas la otra, parrón, árboles frutales. El terreno mide 14.55 metros, más o menos de frente, 70 metros, más o menos de fondo y 1,019 m2, más o menos, de superficie.

Mínimum: $ 10,000

que se pagarán al contado.

Bases y antecedentes en mi oficina

Carlos Ossandón B.

168 — BANDERA — 168

VENDO ESPLENDIDA CASITA, parlos, parrón, San Isidro 956. A-13

CASA ANTIGUA, ULTRA MAPOcho compro sin agentes. Rosario 908 13-A.

COMPRO CASA VALOR TREINTA a cuarenta mil pesos cerca de la Escuela de Medicina. Dirigirse Casilla 419.

$ 85,000 SE VENDE CASA DOS pisos independientes, recién terminada, construcción moderna. Sotomayor 360-364. Verla y tratar de 10 a 11 y de 1 1|2 a 3. Sin agentes.

$ 38,000 VENDO CASA EN E. RAmírez. Produce $ 550 mensuales. Tratar: San Diego 1118. A-16

VENDO CASA BARRIO MATADEro. Eleazar Pino Correo 7. A-13

SAN CRISTOBAL, A POCOS PASOS del Cerro, en Nueva Andrés Bello 382, entre Siglo XX y Pío Nono, vendo casa en $ 38,000, diez piezas, patio, gas industrial, luz eléctrica, deuda hipotecaria, $ 8,000. Tratar al frente. 380.

$ 24,000 VENDO CASITA COMERcial compuesta de 2 almacenes con habitación, luz, patio, galponcitos.—Produce 350 mensuales. Parte más comercial de calle Victoria, especial para comerciante, rentista: $ 16,000 contado. Resto facilidades. Dueño: San Pablo 1989. 13-A

ROPA HECHA

ROPERIA "LA CANTABRICA", Esmeralda 863, ofrece precios de costo. Ternos, trajes de niños todas clases, casimires extranjeros, cortes de moda, paletoes, pantalones. Todo desinfectado. N-O

LA CANTABRICA, ESMERALDA 863| Casa liquidadora de saldos. Surtido completo en sombrerería, zapatería, camisería y ropa interior N-O

ROPERIA ANDRES BELLO NUMEro 601 esquina Recoleta, ofrece ternos, paletoes ambos, pantalones ternos de niños, sombreros, calzado precios baratísimos; todo desinfectado. N|O

ROPERIA LA VEGA, ANDRES BEllo 604. Ofrece en baratura ternos ambos, paletoes, pantalones, sombreros calzado, todo desinfectado. N|O

LA CASA VERDE REALIZA TERnos, ambos, paletoes, pantalones botones, sombreros, facilidades de pago. Sección especial de abrigos y ternos flamantes, corte de Moda Esmeralda 817, al llegar a San Antonio. N-O

ROPERIA MANUEL RODRIGUEZ esquina San Pablo, ofrece en baratura ternos, ambos, paletoes, todas clases casimires surtidos, colores para todas medidas; sombreros, calzado desinfectados. N|O

ABRIGOS, TRAJES SASTRES Sombreros, pieles, poquísimo uso, vendo Riquelme 630. A-14

REMATES

SANCHEZ, CAMPANELLA, EFECtúan remates abarrotes, menajes, compran. Reciben consignación. Matucana 717 B. 7-M

REMATE EL MARTES 22 DE Abril a las 3 P. M., en mi oficina, Bandera 168, la propiedad próxima a la Estación San Diego, ubicada en Avenida Milán N.os 129 y 133. Consta de dos casitas, una de 5 piezas y otra con 2 piezas. El terreno mide mim. 14.55 por 70 metros, superficie mim 1.019 m2. Mínimun: $ 10,000, que se pagarán al contado. Bases y antecedentes en mi oficina, Carlos Ossandón. 13-A.

REMATE HOY TRES TARDE mercaderías abarrotes, paquetería, loza, cristalería y muebles. San Diego 958. Hay: abarrotes surtidos, licores finos, peinadores, aparadores, roperos, cómodas, veladores, amueblados salón, cocina económica, retazos de casimires, retazos de franela, lienzo, ropa hecha, calzado, habrán los especiales para particulares varias alhajas, relojes campana. Julio Vargas.

Remate del Menaje de Casa

CUADROS AL OLEO,
OBJETOS DE ARTE, TAPICES, PLATERIA
VINOS FRANCESES
AUTOMOVIL "CHANDLER" TURISMO
DEL SEÑOR SAMUEL WILLSHAW LAZO

CASTRO N.o 61

Hoy Sábado de 10 a 12 y de 2 adelante

—: POR AUSENTARSE DEL PAIS :—

—: HAY :—

CUADROS AL OLEO.—Originales de Caputo, Baleuide, Mailland, Koopmann, Nivoulles, Davis, Morrice, Noselius, Sartorelli, Chaperon, Pedro Subercaseaux, Gordon, Lynch y otros autores.

SALON.—Rico Autopiano "Fischer" gran modelo con escogido repertorio y mueble para música; rico amoblado dorado Luis XVI, corbeille forrado en brocato oro y negro; sofá, dos sillones y dos sillas; mesa de centro dorada; magnífica estatua Buda chino antigua, tallada en madera; cuadros chinos laca dorada; tapices persas de seda; tapices de Smyrna y orientales; estatuas y objetos de mármol, pedestales dorados, cojines de seda, lámpara cristal baccarat, etc.

ESCRITORIO.—Rico amoblado forro cuero de Búfalo granate forma curva; rico escritorio americano de cortina roble americano; estante de roble americano; mesa de centro ovalada de roble americana; caja de fondos Bash con pedestal; tapices persas y Smyrna; objetos de plata antigua en zahumadores, braseros, servicio de plata para el té, vinajeras, candeleros, joyas; reloj de sobremesa jarrones y floreros de Talavera, santos antiguos, Enciclopedia Británica, La Historia de España, por Lafuente; lámpara Colonial de fierro; cojines de seda; relieves antiguos de madera, etc., etc.

COMEDOR.—Rico amoblado de roble americano y marquetería con bronces cincelados Luis XVI, con aparador, trinche y vitrina; mesa de correderas de roble americano y bronces; 12 sillas de roble americano Luis XVI y bronces forro cuero de Búfalo; magnífico gobelino legítimo de 2.50 por 3 metros; plaqués finos Christofle en fuentes con tapa, azafates, piezas de centro, cuchillería de plata en su estuche; servicio para fruta, servicio de mesa loza con guarda azul; servicio de cristalería muselina; cuadros al óleo; jardineras de roble americano, lámpara de bronce cincelado y 6 luces; magnífico canasto de pic-nic; biombo antiguo de cuero repujado y pintado a mano, alfombra de centro afelpada, etc.

DORMITORIO I.—Rico amoblado Luis XV erable y marquetería y bronces con cubiertas de cristal, compuesto de ropero de tres cuerpos; cómoda chiffonnier con estantes laterales; toilette y dos veladores, premiados en la Exposición Industrial; rico catre de bronce importado; colchones de lana, frazadas y sobrecamas de seda; rico amoblado Luis XVI con Lip de Repos y dos sillones felpa de angora color fresa; alfombra color fresa y negro, santos antiguos en cobre, lámpara de velador y de centro bronce cincelado; objetos de adornos; etc., etc.

DORMITORIO II.—Rico amoblado de roble americano y bronces Luis XVI, con ropero de tres cuerpos; cómoda toilette; toilette y dos veladores; rico catre de bronce importado; colchones de lana, ropa de cama; chaisselongue de tres piezas y dos sillones forrados en felpa azulina; alfombra de centro de tripe cortado azul; objetos de arte; cuadros al óleo; lámpara de bronce y cristales, etc.

DORMITORIO III.—Amoblado Luis XVI enjuncado laqué Trianón, con ropero de un cuerpo, toilette y cómoda chiffonnier y veladores; catre de bronce colchón de lana, ropa de cama, cortinajes de gasa, alfombra de centro, libros para niños lámpara de velador y de colgar; etc., etc.

HALL.—Rico amoblado Colonia copia de antiguo con forro de cuero; mesa de centro tallada; tapices de Smyrna, tapiz de colgar, pedestales, objetos de cobre antiguo en armires, ollas, braseros, candeleros, etc. Rica Victrola "Brunswick" modelo bonl, con incrustaciones, mesas coloniales, cajuela antigua, reloj antiguo de pedestal estilo Normando paragüera estilo Colonial; alfombra de Smyrna; lámpara Colonial de 6 luces etc. Victrola "Brunswick de viaje.

VINOS FRANCESES.—Chateau Icuem, Haut Sauternes, Cognac Schroder, Jerez viejo Rhum, Chateaux Myrat, Barsac, Cognac Hernesy, V. O. Rocher, Anisette, Cacao, Brandy, Coñtreau, Marrasquino, Kumel, Crema Cassid, Sidra Champagne de Alemparte, y otros licores; etc., etc.

BAÑOS Y VARIOS.—Tina de baño de fierro enlozado, rico calentador Humphrey, lavatorio cubierta de mármol y patas niquel; Bidet, botiquines de laqué; útiles de baño, cocina a gas con horno; batería de cocina de aluminium y fierro enlozado; bodegas de fierro para botellas, carpa de playa con asientos; mesas de arrimo de caoba, cómoda antigua de caoba, máquina Singer de pie; chonapinos, rica alfombra para escala tripe cortado fondo negro; transparentes de bronce para galería; refrigerador; muebles para repostería; linoleum para pisos, etc. etc.

AUTOMOVIL "CHANDLER" TURISMO DE 6 ASIENTOS EN PERFECTO ESTADO, CON CERTIFICADO DE GARAGE COMPETENTE

Nota.— El remate empezara a las 10, por la cocina, repostero, pieza costura y bodega.

SE ARRIENDA LA CASA

VICTOR ARAYA L.

MARTILLERO DE HACIENDA.

Remate del Menaje de Casa

De doña Rosalía Zuaznábar de Pereira

AUSENTE DE SANTIAGO

MAÑANA DOMINGO, EN AHUMADA 129, DE 10 A 12 Y DE 2 ADELANTE

SALON LUIS XV.—Rico autopiano de 88 notas, dos medios amoblados de nogal francés tallados, vitrina bombé con cristales, consola y espejo, mesa centro, cuadros y cortinas del estilo, columna y pedestal de mármol, reloj y dos candelabros bronce y mármol, estatuas de bronce, candelabro plaqué tres luces, valioso mantón de Manila y otros, cojines finos y pintados al óleo, biombo, Cristo de marfil, cuadros, cortinajes, rica lámpara bronce cincelado nueve luces con resortes de extensión, alfombra de Smyrna legítima, etc.

SALON DORADO Y SALA.—Amoblado Luis XVI de medallón tapiz azulino, mesa centro, vitrina y pedestales del mismo estilo, musiquero, biombo, vitrina, jardineras porcelana, floreros cristal Gallé y otros, Cristo quiteño antiguo con Calvario, tapices de Java y otros, cortinas, cuadros, jardineras plaqué, lámparas eléctricas, amoblado Luis XVI con vitrina, mesa redonda con mármol y pedestales, par espejos trumaux, cuadros, alfombras, etc.

ESCRITORIO.—Amoblado americano de sofá y dos sillones confortables, escritorio cortina roble americano, sillón de tornillo tapiz marroquí, id. de Viena importado, prensas de copiar, tintero plaqué, reloj de bronce antiguo, Historia Natural El Mundo antes de la Creación del Hombre, Historia Contemporánea, Orlando Furioso, El Mundo Físico, Europa Pintoresca, y otros libros con pasta de lujo. Necesaire de viaje, candelabros plaqué, Diccionario Enciclopédico, lonos para radio, dos anillos de oro para hombre y señora, cuadros, etc.

COMEDOR.—Amoblado de roble americano de aparador, trinche y vitrina con bronces y marquetería de rosa, lunas cortadas y mármoles rosados, mesa de correderas, sillas, mesa redonda de caoba y dos arrimos tallados, carpetas, manteles de hilo y otros, servilletas, piezas de centro plaqué y cristal finas, jardineras id., copas para Rhin de cristal tallado en colores. Fruteros porcelana "Limoges" antiguos, torteras, alcuzas, mates y fuentes de plata licorera fina plaqué y cristal, servicio de mesa porcelana "Limoges", cafetera rusa de gran tamaño, ponchera de plaqué, cristalería Baccarat tallada completa, muy rica; cuchillería Dixon, cuchillos finos mango marfil reloj mural de caoba, jardineras plaqué, cuadro iluminado (novedad) Don Fausto y otros, lámpara eléctrica, tapiz de Smyrna de gran tamaño, servicio té plaqué inglés, fiambrera y esparraguera plaqué.

COMEDOR II.—Amoblado estilo Colonial con mesa redonda de correderas y doce sillas, de aparador, trinche y vitrina, carpeta roja de felpa de Angora, cristalería de Muselina, botellas cristal para agua, servicio de mesa de loza inglesa, bandejas, paneras, canastillos plaqué, floreros, servicio té de plaqué, piezas de cristal para frutas, cuchillería, alcuzas finas, ponchera, servicio té porcelana, bandejas de plaqué, plato de colgar holandés, caña para pescar, pedestales coloniales, lámpara id de sobremesa y de colgar cuadros, etc.

OCHO DORMITORIOS.—Amoblado de tres cuerpos bombé con lunas ovaladas y marquetería de rosa, id. id. color caoba con mármoles rosados, amoblados Luis XVI americanos e ingleses de uno, dos y tres cuerpos, parejas catres de bronce opacos y brillantes, catres al laqué y de fierro con bronce, colchones, sobrecamas de seda, guardarropas, peinadores, cómodas, veladores, ropero con luna, chaisselongue, amoblado de asiento, espejo de vestir, sillas tapizadas finas, lámparas eléctricas, alfombras, vibrador eléctrico para masajes faciales, etc.

BAÑO.—Tina enlozada calentador niquelado corriente espejo al laqué, etc.

HALL.—Amoblado Maple de sofá, dos sillones y uno de balance y mesa centro rectangular tapiz seda, sillas enconchadas, mesa redonda roble americano, paragüero, tapices, faroles eléctricos coloniales, amoblado de asiento de roble, columnas id., platos colgar porcelana de Viena, Victrola mueble estilo colonial y álbum de discos, plantas, etc.

COCINA Y VARIOS.—Cocina económica inglesa en perfecto estado, id. a gas, anafes, batería, lavaplatos enlozado, estantería de despensa y para instalación negocio o mostrario, chancho, escalas de tijera, amoblado de asiento de Mouquet y otros, cuadros, etc.

A la vista HOY SABADO desde las 10 y DOMINGO desde las 9

E. Robustiano Vera.

NOTA.—En la mañana se venderá sólo el tercer piso con 5 dormitorios, 2.o comedor, repostero, sala, baño, cocina y varios.—El 2.o piso se remata en la tarde con los salones, comedor, hall y dormitorios principales.

DOY REMATES A DOMICILIO, compro pagados mercaderías, recibo muebles y mercaderías a consignación. — Anticipo dinero. — Julio Vargas, San Diego 958. 26-A

COMPRO - VENDO TODA CLASE negocios remates. Vendo fábrica pasteles o admito socio, facilidades pago, arriendo $ 120. Tratar, oficina de Neftalí 2.o Arco, García Reyes 28.

Remate del Menaje de Casa

DEL SEÑOR FRANCISCO GARCIA R.

(POR HABERSE AUSENTADO A ESPAÑA)

665-CLARA-665

HOY Sábado a las 2

—: HAY :—

SALON.—Rico piano vertical Schiedmayer, amoblado de nogal estilo Luis XV con tapiz de seda, compuesto de sofá, 4 sillones y 6 sillas; 4 cortinajes de seda igual, mesa de centro, espejo, troumeaux dorado, lindo escritorio de señora, mesa de centro y pedestales de nogal, ni Martín y bronce, mesas de centro y pedestales caoba con mármol, jarrones, estatuas, piezas de bronce, reloj inglés, brasero antiguo de bronce, cuadros al óleo, para, rica alfombra de una pieza etc.

ESCRITORIO.—Sofá y 2 sillones Chesterfield tapiz de seda, escritorio ministro de encina tallado, estante, máquina de escribir "Adler", mesa y sillas americanas para máquina, reloj, lámparas, cuadros, Diccionario Enciclopedico Hispano-Americano, Historia de España Ilustrada; rica alfombra tejida etc.

HALL.—Rico Autopiano Soloist con 60 rollos; amoblado de roble con cuero Búfalo, compuesto de: sofá, 4 sillones, sillas; mesa de centro de roble con cristal, columna de metal, jarrones, reloj, paragüero con espejo, cuadros al óleo, etc.

COMEDOR.—Lindo amoblado tallado estilo Colonial, compuesto de: aparador bajo, 1 trinche, 1 vitrina con cristales y bronces, de correderas, 12 sillas de cuero, servicios de loza, cristales, plata de centro 2 servicios de plaqué para té, alcuzas, paneras, vasos, licorera y diversos útiles, mantel, cuadros al óleo, alfombra de una pieza, lámpara de techo con pantalla, etc.

DORMITORIO 1.o—Rico amoblado de roble con marquetería, bronces estilo Luis XVI, compuesto de: ropero de 3 cuerpos, espejo, chiffonnier, mesa toilette y 2 veladores; 1 catre de bronce con sommier, amoblado de asiento forro de seda, sofá, 2 sillones y 6 sillas, servicio de lavatorio de plata, cortinajes, grabados lámpara alfombra de una pieza.

DORMITORIO 2.o—Lindo amoblado de erable estilo antiguo, compuesto de: ropero con espejo, peinador, chiffonnier, catre de bronce con sommier, colchón, lámparas de techo, de biscuit, banqueta, lámpara, etc.

VARIOS.—Califont grande, cocina a gas Richmond's, refrigerador americano, útiles de cocina, amoblado de roble americano para vestíbulo, roperos, cómodas, peinadores y veladores, cuadros, catres de fierro con bronces, etc.

A LA VISTA HOY DE 2 A 6 P. M.

Jorge y Víctor Eyzaguirre

MARTILLEROS DE HACIENDA.

Remate - Caja de Crédito Popular

SAN PABLO N.o 1136

Por acuerdo del Consejo se rematarán las prendas cuyos empeños han vencido el día 5 de Marzo próximo pasado y no retiradas entre los números 53938 al 56426 inclusive.

HOY SABADO 12, DE 10 a 12 y de 2 1|2 ADELANTE

—: HAY :—

ALHAJAS.—Relojes de oro pulsera cinta; collar de brillantes, maletín de oro; prendedores con brillantes y perlas; aritos con brillantes; relojes de bolsillo y pulsera en oro y plata; alfileres con brillantes y perlas; anillos con brillantes, medallas, cadenas, garreras, etc., etc.

OBJETOS VARIOS.—Escopeta de dos cañones; maletas, maletines; niveles; paraguas y bastones; servicios de té de plaqué, cubiertos; id. de porcelana, artículos de fantasía; una partida de blusas de seda; y toda clase de ropas usadas de ser: ternos, sobretodos, vestidos, abrigos para señora, ropa interior, ropa de cama, manteles, zapatos nuevos y usados; género de lana y seda, etc., etc.

MUEBLES.—Amoblado dorado Luis XVI para salón; dos comedor; muebles sueltos para dormitorio y comedor; escritorio; caja de fierro, catres de bronce y de fierro con bronce; paragüero; biombo; cuadros al óleo y grabados, máquina Singer de pie y aparadora, cocina a gas, lámparas eléctricas, caballo de caoba, etc., etc.

A LA VISTA DEL PUBLICO EL DIA VIERNES 11 DE 10 A 12 Y DE 2 1|2 A 5 P. M.

EL REMATE EMPEZARA POR LAS ALHAJAS

EL PAGO DEBE HACERSE AL CONTADO EN EL MOMENTO DEL REMATE

CARLOS RIVAS VICUÑA,

MARTILLERO DE HACIENDA.

EL DIRECTOR.

Sociedad Anónima Ganadera

Hoy Sábado

Como de costumbre, tenemos buenas y abundantes partidas

GANADO GORDO Y DE ENGORDA

llegado de: Osorno, Chacayal, Sagüe, Temuco, Pillanlelbun, Bío-Bío, Angol, San Carlos, Victoria, Linares, Talca, Mininco, Colchagua, Cachapoal, Rancagua, etc.

Especialmente:

NOVILLOS MESTIZOS GORDOS PARA EMBARQUE DE MAS DE 400 KILOS, de Sagüe.

NOVILLOS GORDOS de Santa Ana (Santa Amelia)

VACAS PARIDAS DE TERNERO CHICO; y

BUEYES DE TRABAJO.

JUAN ANTONIO GONZALEZ EDWARDS
Gerente

Remate de muebles de poco tiempo

Hoy Sábado 12 de Abril, a las 7 de la mañana, el martillero señor Tagle V. rematará en la Casa de Préstamos LA SAN PEDRO calle San Pablo 2112, las prendas no rescatadas y comprendidas entre los números 10 mil 769 a 12,000 y 7,360 a 8,947.

Hay: Bolsas y portamonedas de plata y alpaca, pañuelos de rebozo, medallas y anillos de oro, servicio de mesa de plaqué, ternos de casimir, vestidos, bata y calzado en gran cantidad, ponchos y mantas, prendedor con diamantes y piedra, anillos con brillantitos, sobrecamas, mantos de seda y velo, máquinas de coser de mano y de pie, etc., etc.

Hoy Sábado 12 de Abril, a las 10.30 de la mañana, el martillero señor Villegas, rematará en la Casa de Préstamos LA VICTORIA, calle San Pablo 2303, las prendas no rescatadas y comprendidas entre los números 52 mil 1 a 56,373.

Hay: Cómodas con mármol, máquinas de coser de mano y de pie, vinos de plata y alpaca, mantos de seda y velo, carpetas, máquinas de coser de mano y de pie, gargantillas y pulseras de oro, prendedores con mármol, manteles y servilletas, anillos con brillantes, carpetas, cama de bronce y de fierro con bronce, máquinas heladeras, etc., etc.

Hoy Sábado 12 de Abril, a las 7 de la tarde, el martillero señor Tagle V. rematará en la Casa de Préstamos LA SAN PABLO, calle San Pablo N.o 3203, las prendas no rescatadas y comprendidas entre los números 80,623 a 82,458.

Hay: Ternos de casimir, botas, blusas y calzado en gran cantidad, gran surtido en ropa de cama, servicio de té, máquinas de coser, máquinas de pie, paraguas, ponchos, mantas de seda y velo, cortes de casimir de rebozo, cortes de casimir, retazos de géneros, escopetas, relojes y muchas otras cosas que ver y muchas otras cosas.

Las prendas estarán a la vista desde dos horas antes del remate.

PAGO AL CONTADO.

EL MARTILLERO.

REMATE

El 2 de Mayo de 1924, a las 5 P. M., ante el Árbitro señor Gustavo Ferrera, en los Salinas O. Bascuñán 239, oficina del Árbitro, rematará la propiedad situada en la calle San Diego 255, por el valor de

$ 69,795.00

Autos José M. Vergara. Bases y antecedentes en la Galería Antonio Planet, oficina del Árbitro.

Títulos en la Caja de Crédito Hipotecario.

O. COVARRUBIAS
Secretario