Edición de 22 páginas

LA NACION

PRECIO EN TODO EL PAIS VEINTE CENTAVOS

Año VIII

AGUSTINAS 1253 — 1269
TELEFONO INGLES 3113 — 3114

SANTIAGO DE CHILE, LUNES 14 DE ABRIL DE 1924

SUSCRICIONES: Por 1 año: $ 60.—Por 6 meses: $ 32.
Por 3 meses: $ 17.— Por 1 año extranjero: $ 120.

Núm. 2,648

El "match" Bool - Burbon

por PEDRO MAC ORLAN

"A propósito de Clownston—me dijo el hombre de California — puedo afirmar a usted que supo organizar de un modo magistral un "match" de boxeo, que produjo la más intensa satisfacción a todo el que siente la gloria de ser un verdadero americano del Norte.

¿Usted conoce la antigua rivalidad que existe entre los blancos y los negros? Pues bien: Joe Mac-Burdon, de Frisco, lanzó un reto a William Bool, el negro coloso, cuya reputación era ignorada hasta aquel día memorable.

Clownston, sir, que ha recibido de la Providencia, o del diablo, el don de organizar espectáculos tan sensacionales como éste, hizo construir al efecto un "ring" muy confortable en Utach, en la sala de baile de la Liga Alcohólica para la Exterminación de los Indios Cumanches.

Tuvo lugar el lance un Domingo. Un domingo, sir, célebre entre todos los de su clase, que nos permitió asistir a este "match", el más famoso del mundo. Había en la sala 200,000 espectadores de los dos colores, a quienes los policías habían puesto las esposas por precaución, a fin de evitar incidentes, siempre posibles.

El mismo Clownston, en mangas de camisa, hacía de árbitro, y cuando presentó a ambos contendientes nadie pudo aplaudir, porque, como ya he dicho, todo el mundo tenía las manos atadas.

El negro William Bool era realmente de lo mejor que se fabrica en este género; un metro 95 centímetros, pies soberbios, hombros magníficos y cabellos tan gruesos como bramantes. Sin embargo, a mirársele de cerca, daba la impresión de un hombre cohibido que no sabe en dónde ha puesto sus manos. En cuanto a Joe Mac-Burdon, no abultaba mucho más que un niño de diez años y parecía tener un aspecto estudioso, aunque su cabeza no fuese mucho mayor que la de un alfiler.

En una palabra: al primer "round" Joe asestó diez y ocho puñetazos en la mandíbula de William, para lo cual se vió precisado a saltar como un jovenzuelo que quiere ofrecer a su amada una rama de lilas.

Al segundo "round" William había recibido ciento veinticuatro golpes en la mandíbula y varios "jals" de fantasía.

Al tercer "round" Joe Burdon encontró modo de colocarle ciento sesenta golpes en la mandíbula y tres docenas de puñetazos "ad libitum".

El negro no se rendía, y desde este instante se hizo evidente que si continuaba aguantando en proporción semejante saldría vencedor de este emocionante encuentro.

A partir de este momento, todos los negros que se encontraban en la sala tomaron la decisión de bajar sus humildes párpados sobre sus blancos ojos y desfilar prudentemente, uno a uno, hacia la salida.

Sin embargo, el inconmensurable William, que no respondía en absoluto y que parecía carecer totalmente de energía para el ataque, cayó de rodillas, como pidiendo a Dios perdón por haber estado haciendo el idiota durante toda su vida.

Al ciento cincuenta "round", el negro había recibido, sin hacer uso de sus puños, tal cantidad de golpes en la mandíbula, que la piel de sus mejillas, calentada por frotamiento, se inflamó y empezó a arder como un periódico viejo.

Cayó, y, al cabo de diez segundos, le apagaron y se le declaró "knok-out".

Aquí, el hombre de California se detuvo, como reflexionando, un momento; después, al mirar mi rostro impasible, pareció molesto y como sorprendido en su buena fe de narrador deportivo.

"¿Qué? Lo duda usted? Pues, sí, señor; el demonio del negro fué puesto "knok-out" sin haber tenido ocasión de dar un solo puñetazo. Y esto era la cosa más natural del mundo, porque sólo a un animal como Bool se le ocurre hacerse boxeador siendo más manco que un pingüino, porque no sé si usted sabrá, sir, que William había padecido a los seis años de edad la amputación, a raíz del hombro, de sus dos brazos".

P. M. O.

EL EXTRAÑO DESAPARECIMIENTO DEL "CYCLOPS"

FORTALEZAS SUBMARINAS QUE OPERAN SIN DEJAR RASTROS

El vapor "Cyclops", transporte de la Armada norteamericana desapareció de la superficie del océano más o menos cuando la gran guerra estaba a punto de terminar y nadie ha podido desde entonces saber que fué de aquél navío.

El "Cyclops" salió de Barbados, de las Indias Occidentales británicas el 4 de Marzo de 1918 y tomó rumbo a Baltimore. Era un navío grande, desplazaba 20,000 toneladas, tenía 540 pies de largo y su tripulación estaba compuesta de capitán a paje, por 300 personas. Las Indias Occidentales quedan lejos de la costa de los Estados Unidos y la ruta que siguen los barcos está siempre frecuentada por naves de todos portes y toneladas que hacen el mismo viaje.

Y sin embargo, del "Cyclops" jamás se ha sabido nada desde el día en que salió de Barbados y ningún tripulante ha quedado vivo para contar la historia de este gran siniestro naval de la gran guerra.

¿Qué sucedería con el "Cyclops"? ¿Tal vez algún ataque submarino? En esa época no había submarinos enemigos en la costa del Atlántico de los Estados Unidos. ¿Tal vez chocaría? Pero en tal caso el "Cyclops" habría hecho uso de sus aparatos de radiotelegrafía. También ha sido eliminada la posibilidad de un choque con una mina, porque investigaciones verificadas por el Departamento de Marina de los Estados Unidos han llegado a la conclusión de que eso no era posible.

Los alemanes, por su parte, han dicho que ellos no pueden explicar la desaparición del "Cyclops" y también han manifestado a su vez deseos de saber de su crucero, el "Karlsruhe", perdido en forma tan misteriosa como el "Cyclops".

Y ahora, después de seis años, el coronel J. Edward Cassley, un distinguido ingeniero norteamericano y hombre de gran situación profesional, asegura que él sabe el secreto de lo sucedido con el "Cyclops".

Mr. Cassley es el inventor de una fortaleza submarina que desaparece automáticamente y dice que fué uno de los fuertes submarinos suyos, o inventados por él, que hizo volar al "Cyclops" y al crucero alemán "Karlsruhe" que había capturado al "Cyclops".

Asegura también el coronel Cassley que él es el único hombre en los Estados Unidos que sabe el secreto de lo que le pasó al "Cyclops" y aunque ahora ha revelado el misterio de la destrucción del transporte, se ha negado en cambio a indicar el nombre del puerto en que aconteció la tragedia marítima.

El coronel Cassley estuvo anteriormente asociado a Mr. Gathmann, el inventor del famoso cañón Gathmann, que con un elevado ángulo de fuego podía arrojar granadas conteniendo enormes cargas de altos explosivos. Gathmann ofreció su cañón al Departamento de Guerra de los Estados Unidos y como éste no lo aceptara, le vendió su invento al Gobierno alemán y fué este gran cañón el que destruyó los famosos fuertes de Lieja y Namur.

El coronel Cassley dice que la fortaleza submarina consiste en dos torres sumergidas, que se colocan una a cada lado de la bahía que se trata de defender. Las torres son de concreto y forradas en acero. Cada torre tiene 48 pies de diámetro externo, con murallas de diez pies de grueso, así es que el diámetro en el interior de la cámara es únicamente de 28 pies. Cada torre posee una cubierta de acero convexo y un cañón Gathmann de 16 pulgadas, y además un aparato para lanzar torpedos, moviéndose cuando es necesario elevarla a la superficie del agua para que dispare el cañón, mediante fuerza eléctrica o hidráulica indistintamente.

Dice el coronel Cassley que a bordo del "Cyclops", cuando éste partió de Barbados, había 21 oficiales y 285 hombres, fuera del cónsul de los Estados Unidos en Río de Janeiro y otros funcionarios. Asegura que el barco iba en viaje a Baltimore cuando fué apresado por el crucero alemán "Karlsruhe" y obligado a seguirlo durante seis largas semanas, ya que el navío de guerra no hallaba qué hacer con el transporte ni con sus tripulantes. Finalmente y ante una situación que cada día se hacía más difícil, se dice que el comandante del "Karlsruhe" decidió llegar a cierto puerto neutral, dejar ahí el "Cyclops" y volver a salir antes de las 24 horas, para el puerto neutral que escogió, el precisamente uno que estaba defendido por las torres submarinas y el oficial a cargo de las defensas, según asegura el coronel Cassley, encontrando muy sospechosa la apariencia tanto del "Karlsruhe" como de su presa, abrió fuego sobre ambos barcos, reduciéndolos a fragmentos, no quedando ni un solo sobreviviente...

Así es como la historia del "Cyclops" y del "Karlsruhe", dice coronel Cassley y asegura que tiene documentos que atestiguan la absoluta veracidad de sus declaraciones...

Ahora falta únicamente que el coronel Cassley explique el por qué no había dicho antes una sola palabra sobre el asunto.

El millonario y la "estrella"

FINGE QUE SE MUERE PARA OBLIGARLE A CASARSE

Ante los tribunales de California se verificará la vista de un asunto que ha producido en todos los Estados Unidos extraordinaria expectación.

Desde hace algunos años, el hijo de un multimillonario de San Francisco entabló relaciones amorosas con una joven artista de cinematógrafo que, por las trazas, llevaba camino de ser una verdadera "estrella". Llámase ésta Edith Stefenson, y es hija de un honrado maestro de una aldea inmediata a la capital de California. El muchacho John Fith, será heredero de una fortuna de más de un millones de dólares...

Recientemente John supo que los padres de su novia se proponían enviar a ésta a Europa, con objeto de evitar que sus relaciones, que ya habían tenido fruto de bendición, se formalizaran en términos de que llegasen a ser consagradas por la Iglesia.

En aquel momento, entre los dos jóvenes se suscitaron frecuentes disensiones, y después de una de ellas la joven cayó al suelo presa de un violento ataque nervioso, que, según un médico particular, podría tener gravísimas consecuencias.

Este accidente produjo en John impresión extraordinaria. Como profesaba verdadero cariño a la joven y a sus hijos, procuró rodearla de toda clase de cuidados; pero, a pesar de ellos, la dolencia que le aquejaba llegó a revestir tal importancia, que se temió que muriese de un momento a otro.

En vista de ello, las personas amigas de Edith ejercieron presión sobre el muchacho para que, correspondiendo al intenso cariño que Edith le profesara, John santificase el lazo que ya los unía contrayendo matrimonio con ella.

El joven se mostró propicio a acceder a los deseos de todos, y, por fin, se casó "in articulo mortis" con Edith Stefenson.

Y como si aquel acto solemne hubiera sido la receta más eficaz para la enfermedad que sufría la muchacha, ésta empezó a recobrar la salud, y, como por encanto, dos días después se hallaba fuera de peligro y entraba en franca convalecencia.

Los padres de John no se han mostrado conformes con la resolución adoptada por su hijo, por estimar que ésta ha sido ejecutada bajo la coacción de los amigos de Edith o por consecuencia de una burlesca mistificación en que entraron como cómplices dos médicos amigos de la paciente y otras personas afectas a ésta o comprometidas por ofrecimientos de espléndidas dádivas después del matrimonio.

Muchos en San Francisco, creen que la dolencia de la joven ha sido simulada para conseguir la unión con el joven multimillonario; pero tanto los médicos como los amigos de Edith niegan semejante creencia y afirman de una manera terminante que la enfermedad era real y efectiva.

De todos modos el principal interesado, John Fith, se halla muy satisfecho de la solución dada al asunto, aun contra el parecer de sus padres, y, por tanto, se supone que la cuestión terminará satisfactoriamente.

Edith Stefenson no volverá al mundo del "cinema", porque así lo ha resuelto su actual marido.

COMO EL MOLINO

por AMADO NERVO

Hermano: sé como el molino de mi huerta; los pies en la tierra y la cabeza en el cielo.

Alzate jubiloso en la mañana de luz; tranquilo bajo la suave mansedumbre de la tarde; impávido, cuando en la noche pasen sobre tí las nubes de tormenta. Tu rueda debe girar siempre, sacando afanosa el agua. Llena tu vaso y dale de beber al hermano sediento; y cuando colmes tu represa deja correr las aguas por la campiña para que beban también los corderos y las palomas, las flores y las hormigas.

Sea tu fuente manantial divino que apague la sed de los hombres; que fecunde la tierra de las almas resecas, y linfa cristalina donde la luz de los cielos se mire orgullosa.

Hermano: ¡Sé como el molino de mi huerta! Que tu vida valdrá según lo que riegues...

A. N.

Si Ud. quiere un teñido o limpiado químico perfecto, mándelo a LA Gran Tintorería a Vapor Francia

La Casa más importante en el país, en su ramo, dotada con las instalaciones más modernas y favorecida de la sociedad de Santiago por su seriedad.

Ofrece un descuento de 20 o/o

de rebaja en todos los trabajos recibidos directamente en la Fábrica, en atención a estar montada en terrenos propios.

Fábrica 10 de Julio 212

ENTRE MAESTRANZA Y VICUÑA MACKENNA

CASA N.° 1 — ALAMEDA 2019 — Entre Doce de Febrero y Brasil

CASA N.° 2 — SAN ANTONIO 388 — Esquina Merced

CASA N.° 3 — SAN DIEGO 211 — Frente a Tarapacá

CASA N.° 5 — SANTO DOMINGO 1019 — Al llegar a Puente

CASA N.° 6 — HUERFANOS 1015 — Frente a Cienfuegos

CASA N.° 10 — ESTADO 11 — Al llegar a Alameda

CANOSOS Y CALVOS

Si tiene Canas o su Cabellera está calva, acuda al Específico Boliviano Benguria, si se le cae el cabello se debe al cambio de clima después de su veraneo, acuda hoy mismo a casa del Dr. BENGURIA, se mejorará rápidamente.

Moneda 875. Tel. 882. Casilla 2426. Santiago

DE MESA VITAL POQUINDO RADIOACTIVA

OCASION

PIANOS marcas: Büttner, Seyler, Gunther, Foster y otras marcas.

VICTROLAS Pathé, Imperator, Etc., Etc.

SAN DIEGO 460

EL AGUILA

MARCOS EMILFORK

Cirujano dentista

Abrió su estudio en

MONEDA 627

SEMILLA DE Alfalfa

DEL HUASCO, HIJA DE PROVENCE, NUEVA COSECHA, RECIBIO Y OFRECE ENTREGA INMEDIATA.

ALMACEN DE SEMILLAS, EX-ADOLFO RILLON

MORANDE 720

SU TRAJE

hágaselo a medida si quiere vestir bien, la Sastrería "EL PRECIO FIJO" en Alameda 2675, casi esq. Sotomayor, se lo hace

DESDE $ 110

y pagándolo con facilidades.

ABRIGOS desde el mismo precio.

14-A

BIOCALCINA LECITINADA

SALES ASIMILABLES DE CAL y LECITINA.

Medicación la más eficaz para el tratamiento de las BRONQUITIS DEBILIDAD OSEA y CEREBRAL, RAQUITISMO ESCROFULAS, CRECIMIENTO DE LOS NIÑOS.

PREVENCION y CURA DE LA TUBERCULOSIS.

Laboratorio Pasteur

LOTERIAS ARGENTINA y URUGUAYA

PROXIMOS SORTEOS:

(DE LA LOTERIA DE BENEFICENCIA NACIONAL ARGENTINA)

ABRIL 16, de $ 100,000 argentinos; ENTERO: $ 95; QUINTO: $ 10 CHILENOS

ABRIL 16, de $ 20,000 argentinos; ENTERO: $ 30; QUINTO: $ 6 CHILENOS

Giros y correspondencia, dirigir a:
CASA E. TURRI
(Casa de Cambio de Monedas)
BUENOS AIRES
Galería Güemes 356 — Casilla 1772

PROXIMOS SORTEOS:

(DE LA LOTERIA DEL HOSPITAL DE CARIDAD DE MONTEVIDEO)

ABRIL 24, de $ 50,000 oro; ENTERO: $ 120; QUINTO: $ 24 CHILENOS

CASA E. TURRI SANTIAGO: Huérfanos 955 VALPARAISO: Prat 52 CAMBIO DE MONEDAS

CONVIENE A USTED CONSULTAR LAS COTIZACIONES DE ESTA CASA ANTES DE EFECTUAR CUALQUIERA OPERACION DE CAMBIO.

Copia impresa en la Biblioteca Nacional del Congreso de Chile. Sección Publicaciones Seriadas. Prohibida su venta. Sólo para uso de los diputados y funcionarios del Congreso Nacional. Santiago, 14-15 abril 1924. Página 11.

GUIA PROFESIONAL

ABOGADOS

GAMIL AMUNATEGUI SALVADOR DE LA VEGA
Huérfanos 1164. Oficina 8 38. Casilla 3091. Teléfono 2296.

ERNESTO BARROS JARPA
Atiende los asuntos profesionales señor Agustín Barros Jarpa, en Prado 269.

JUAN BARROS RIESCO
Ahumada 1235. Domicilio: Grecia 384.

NICANOR CHACON DEL CAMPO
Ahumada 280. Bajos. Teléfono 2008. Casilla 3241.

PEDRO DUNCKER BIGGS
Agustinas 853 altos, Banco Germánico. Casilla N.o 815. Teléf. 4395.

ALBERTO DUMAS E.
Huérfanos 1235. Oficina 8. Casilla 3013.

NICANOR ECGUETA
Bandera 136-A, altos. Teléfono 3588.

OSVALDO GALLARDO NIETO
Bandera 103. Teléfono 2848.

ALDOR ARNAUD GUERRA
Asuntos criminales, sociedades mercantiles, divorcios. Teléfono 4364. Lo Domingo 1351.

OSVALDO REVIA
Ahumada número 211. Casilla 1831.

BERNARDO REYES
Agustinas 1064. Casilla 2069.

RAOUL MERINO R.
LUIS MERINO R.
Bandera 100. Teléfono 3077. Casilla 3401. 10-11 y 4.30-6.

LORENZO MONTT
ARMANDO ROMAN WILMS
Compañía 1207. Teléfono 1807.

MANUEL OLIVA
Galería Alessandri 16-A. Teléfono 3008. Juicios civiles y criminales.

ROBERTO DE PETRIS
Estudio y domicilio: Galería Alessandri 25. Teléfono 156. Casilla 1544.

ANTONIO PLANET O.
Especialmente cuestiones comerciales. Estudio: Bandera 339. Casilla 984. Teléfono 1137.

LUIS VILLAS ROMO
Compañía 1378 Teléfono 1527. Atiende los Lunes en Valparaíso. Coobrado 580. Teléfono 3372.

ROBERTO SALGADO GALLARDO
Criminalista. Alegatos Cortes. Asuntos civiles, militares. Estudio, domicilio: Bandera 667.

LISANDRO SANTELICES E.
Abogado. Compañía 1245 ,Teléfono 164.

HUBERTO YANEZ VELASCO
Agustinas 613. Teléfono 1614.

JULIO ZAMORA LARRAIN
ANIBAL VERGARA BARROS
Abogados. Amunátegui 559. 10 a 12.

CONTADORES

CONTABILIDADES
para mayoristas y minoristas.—Inventarios. — Balances. — Servicios económicos en domicilio rural, urbano, provincias. — Oficina "Chile" Delicias 2648. Casilla 3478. Teléfono 130. Estación. — Francisco Weder.

INGENIEROS

ALFREDO LEA PLAZA
Moneda 1168. Teléfono 137.

RAFAEL TORREBLANCA
Oficina técnica: Galería Alessandri 30. Casilla 952. Teléfono 1249.

MEDICOS

Dr. ITALO ALESSANDRINI
Cirugía y ginecología. 1 a 3. Merced 322. Teléfono 3555.

Dr. AMENABAR OSSA
Oculista. Catorce años Europa, ocho años médico director Hospital de Ojos. Condado Stanford (Inglaterra). Merced 494. De 1.30 a 4. Teléfono 802.

Dr. CARLOS D. AGUIRRE
Especialista vías urinarias, venéreas, sífilis. Catedral 191. De 5 a 7.

Dr. LEONCIO ANDRADE
Medicina interna. Rayos X. Merced 128, de 2 a 5. Teléfono 4538?

Dr. ALCAINO
Oído, nariz, garganta. Vías lacrimosas. Especialista Hospital Salvador y Niños, 3-5. Dieciocho 257. Teléfono 67.

Dr. ARNELLO
Cirugía anestesia general, venéreas. García Reyes 17. De 12 a 1. Hospital San Vicente 3-5.

Dr. ANIBAL ARIZTIA
Enfermedades niños. Consultas 1.30 2.30. Teléfono 1547. Huérfanos 1738.

Dr. BUNSTER
Médico Hospital San Juan de Dios. Asistencia pública. Santa Rosa 32. Consultas: 2 a 3. Teléfono 3476.

ARTURO BARRAZA ARAYA
Médico cirujano
Especialmente vías urinarias, venéreas, sífilis. De 1 a 4. Puente N.o 557. Teléfono 4374.

Dr. BORQUEZ SILVA
Estudios Europa. Pulmón, corazón, estómago, intestinos. Rayos X. 3 a 5. Arturo Prat 80. Teléfono 19. Matadero.

Dr. BIFO BUSTOS
Estudios en Europa, medicina interna, preferentemente corazón estómago. 2 a 5. Cochrane 177.

Dr. BLQUET
Vías urinarias, sífilis. Moneda 859. De 3 a 6. Casilla 2583. Teléfono N.o 953.

Dr. BRONFMAN
Estudios en Europa, cirugía, enfermedades señoras, venéreas, 2 a 5. Compañía 1463. Teléfono 3457. Teléfono domicilio 3036.

Dr. JULIO BUSTOS
Médico ciudad Santiago. Medicina interna. Niños sífilis. Recoleta 701. De 2 a 4.

Dr. ROBERTO BALTRA G.
Medicina general, vías urinarias. 3.30 a 6. Ahumada 11 Teléfono 310. Parque.

Dr. BARRENECHEA
Oculista y especialista en oídos, nariz, garganta (ausente).

Dr. BRAGA CASTILLO
Rayos X. Merced 130. Teléfono 392. Ausente Europa atiendela consultorio doctor Leoncio Andrade: 2 a 5.

Dr. MARIANO BAHAMONDE RUIZ
Cirugía y ginecología. Cochrane 66. 2 a 5. Domicilio: Delicias 1230.

Dr. HECTOR CORONA T.
Se dedica exclusivamente a exámenes de laboratorio. Delicias 258. Teléfono 2435.

Dr. RODOLFO CASTILLO
Oídos, nariz, garganta. De 3 a 7. Delicias 1464.

Dr. ALDO CONTRUCCI
Estudios Europa. Medicina interna. Sífilis. Agustinas 1749. 2.30 a 4.30. Jefe policlínico. Prof. Brockmann. Teléfono 3340.

Dr. LEON CHONCHOL
Medicina general. Rayos X. Sífilis, piel, venéreas. Consultas: 2 a 5. Serrano 34.

Dr. CASTAÑEDA IGLESIAS
Médico residente en Hospital Niños. Trasladóse Compañía 1589. Teléfono N.o 254. De 1.30 a 3.30.

Dr. CROIZET
Trasladóse Londres 25, entre Serrano y San Francisco. De 1 a 3. Teléfono 687.

Dr. EDUARDO CRUZ COKE L.
Medicina interna. Merced 205. De 4.30 a 6.30. Teléfono 4205.

Dra. JULIA CLAVERIA
Afecciones bronco-pulmonares, curación del asma. Consultas 1-3. Ejército 660.

Dr. E. DAVILA M.
Estudios Europa Medicina interna. Laboratorio: de 5 a 7. Nataniel 113.

DR. RODRIGO DONOSO GAETE,
médico Hospital Salvador. Medicina interna. Consultas de 3.30 a 5.30. Amunátegui 32. Domicilio Santo Domingo 1477. Teléfono 256.

Dra. JUANA DIAZ MUÑOZ
Especialista enfermedades señoras y niños. 4 a 6. Delicias 858. Teléfono N.o 1745.

Dr. RICARDO DONOSO
Enfermedades de corazón pulmón. Regresó de Europa, 2.30 a 4.30. Agustinas 639.

PROF. J. DUCCI
Regresó. Neurología y radiología. Monjitas 759, de 2 a 5.

Dr. DODDS
Cirugía, hueso, injertos óseos, cirugía cráneo-cerebral, de la médula y nervios. Estudios Estado Unidos, Europa, 21 de Mayo 578, a 5.

Dr. PAULINO DIAZ
De 1.30 a 4. Enrique Concha 42. (Entrada por Delicias o Erasmo Escala).

Dr. CARLOS DOREN N.
Enfermedades de señoras. Cirugía. Monjitas 588. Teléfono 2571. Consultas: 1 a 4.

Dr. DIMITSTEIN
Agustinas 1495, esquina Teatinos. Rayos X, medicina general, especialidad corazón, pulmón, estómago o hígado. 1-4. Teléfono 6848.

Dr. ESCALA
Rayos X. Medicina interna. Estudios Europa. Delicias 1220, esquina Galvez. Teléfono 2162. De 1.30 - 4.

Dr. JULIO ESPAÑA
Medicina interna, estómago, corazón, riñones, obesidad. 2-5. Compañía 2712.

Dr. FRANCISCO WARDS
Estudios Europa. Vías urinarias Teatinos ... De 2 a 4. Regresó.

Dr. FUENZALIDA CORREA
Cirugía, enfermedades señoras. Partos. De 2 a 3. Huérfanos 754. Teléfono 495.

Dr. FUENZALIDA BRAVO
Profesor ex ordinario. Enfermedades de niños. Merced 830. Teléfono N.o 721. 2 a 4.

Dr. FATECILLA
Estudios Europa. Afecciones pulmonares y nerviosas. Rayos X. Tratamientos especiales de la tuberculosis; pneumotórax artificial, tuberculinoterapia, etc. Delicias 1626.

Dr. CARLOS GARCES BAEZA
Delicias 1276, Teléfono 2747
Exámenes químicos, bacteriológicos. Reacción Wasserman. Rayos X. Medicina interna. 3 1/2 a 5 1/2.

Dr. RICARDO GUNTHER
Ayudante Clínica Ginecológica Universitaria. Cáncer, aplicaciones de Radio. 2 a 4. Avenida España 696. Teléfono 258, Parque.

Dr. FELIX GROHNERT B.
Enfermedades de la piel, sífilis y venereas
Luz ultra-violeta, radioterapia. De 2 a 5. Ejército 391.

Dr. ANIBAL JEREZ
Oídos, nariz, garganta. D 1.30 a 3.30. Merced 24. Teléfono 3555.

Dr. R. GLEISNER V.
Consultas 2, 4 a 6. Medicina interna. Histopatología. Castro 26. Cas 2664.

DOCTOR GIANELLI
ESTUDIOS EUROPA SIFILIS PIEL VIAS URINARIAS
21-MAYO 562
CONSULTA de 2 a 5

Dr. GALEN
Estudios Europa. Cirugía y Ginecología San Martín 609. 2-4. Teléfono 2860.

Dr. ENRIQUE GONZALEZ H.
Estudios Europa, especialmente estómago, intestinos, hígado, diabetes, obesidad, reumatismo. Ejército 844. De 1 a 2.30.

Dr. GARCIA COLLAO
Estudios Europa. Ojos, oídos, nariz y garganta. San Antonio 148. De 4 a 6.

Dr. GUSTAVO GIRON L.
Cirugía y Ginecología. Brasil 32. Teléfono 3126, de 2 a 3.

Dr. VICTOR M. GACITUA
Partos. Enfermedades señoras. Trasladóse, Merced 312. 2 a 4. Teléf. 976.

A. ICAZA BARROS
Médico cirujano
Santo Domingo 739. Teléfono 2309.

Dr. ALEJANDRO INFANTE
Médico Jefe Policlínico. Niños Hospital Salvador, 2 a 5. Delicias 258.

Dr. AGUSTIN INDUSTROZA
Cirugía general especialmente de niños, sífilis, 4-6. Puente 588.

Dr. EDUARDO DE RAMON
Regresó de Europa. Cirugía enfermedades señoras, 1 a 3. Agustinas N.o 1866. Teléfono 2628.

Dr. JOHOW
Estudios Europa. Cirugía y Ortopedia. Adultos, niños, 3-6. Santo Domingo 1523.

Dr. KORNER ANDWANTER
Estudios en Estados Unidos. Cirugía, ortopedia. Consultas: 1-4. Santo Domingo 623.

INSTITUTO RADIOLOGICO
Radioscopia, radiografía, radioterapia, aplicaciones radium.
Dr. ADOLFO KAPLAN
Estudios Estados Unidos y Europa. Compañía 1429.

Dr. TEODORO LEIBLE
Enfermedades nerviosas. Medicina interna. Aplicaciones eléctricas: Lunes, Miércoles, Viernes, 5-7; Martes Jueves, Sábado, 2-4. Olivos 794.

Dr. H. LEA PLAZA
Estudios en Europa. Compañía N.o 2115. De 2-5. Compañía 2115.

Dr. LARRAIN ECHENIQUE
Nariz, garganta, oídos. Consultas. de 1 a 5 Compañía 1261.

Dr. ARMANDO LEON I.
Cirujano. Compañía 1969. Martes Jueves, Sábado, 1-3. Teléfono 3346.

Dr. LOIS
San Pablo 1236. Medicina general Vías urinarias, sífilis. De 1 a 4.

Dr. LAVAL
Medicina interna. Amunátegui 24. De 1-2. Domicilio: Cochrane 346.

Dr. MEZA OLIVA
Estudios Europa. Medicina interna. Sífilis, 4-6. Dieciocho 268. Teléfono N.o 1769. Domicilio: Viccuña Mackenna 956. Teléfono 9. Santa Elena.

Dr. MOORE PUENZALIDA
Enfermedades señoras. Cirujano Hospital San Borja. 1.30 a 3.30. Vergara 155. Teléfono 074.

Dr. MUÑOZ VALENZUELA
Médico residente Hospital Niños. Enfermedades niños. Matucana 503. De 3 a 5.

Dra. CORA MAYERS
Médico - Cirujano
Regresó de Estados Unidos. Especialista en niños. Luz ultra-violeta. Ahumada 49. Teléfono 711.

Dr. ITALO MARTINEZ
Oculista
Regresó de Europa. Ahumada 147 Consultas: 3 a 5.

Dr. JUAN MARIN R.
Cirugía general. Enfermedades niños. Delicias 1154. De 3 a 4.30 Domicilio: San Diego 1843.

Dr. MORALES BELTRAMI
Medicina general. Especialmente niños. Catedral 2257. De 1 a 2.

Dr. JUAN MONTENEGRO M.
Enfermedades de niños. Compañía N.o 1770. Teléfono 2120. De 2 a 4.

Dr. OSCAR McLENDEZ
Medicina interna. Sífilis. Merced N.o 778. De 3-5. Domicilio: Saxlé 2007. Teléfono 2246.

Dr. MALBRAN
Enfermedades mentales y nerviosas. De 2 a 6 San Antonio 584.

Dr. MANUEL MORENO
Medicina general. Particularmente pulmón, estómago, intestino. Tratamiento especial, tuberculósis pulmonar. Estudios Europa. San Francisco 155. 2.30 a 4.30.

Dr. LUIS OPAZO P.
Jefe Policlínico Niños. Universidad Chile. Compañía 3007. Teléfono 48. Estación.

Dr. OHLEBICH
Titulado Alemania y Chile. Medicina interna. Enfermedades niños. Teléfono 332. Catedral 1483. De 2-4

Dr. M. NUÑEZ ZAMORA
Martes, Jueves y Sábado, 2-6. Matucana 280, Teléfono 291. Es acion.

Dr. OREGO PUELMA
Médico Hospital San Juan de Dios. de 1.30 a 2.30. Agustinas 1314. Teléfono 1217.

Dr. PANTOJA
Oídos, nariz, garganta, estómago, sífilis. Delicias 1276, 2 a 4. Teléfono 3747. Santo Domingo 1036, 6 a 8. Teléfono 574.

Dr. MARCIAL PARADA
Oídos, nariz, garganta. De 3 a 5. Santo Domingo 831. Teléfono 1859.

Dr. A. CUSTODIO POBLETE
Medicina interna y niños. Recoleta 55. De 1 1/2 a 3 1/2. Teléfono 4365.

Dr. DAVID PULIDO I.
Enfermedades niños. Santo Domingo 1790. Teléfono 2152. De 1 a 4.

Dr. PRUNES
Estudios Europa. Jefe Clínica, piel, sífilis. Venéreas. Merced 490. Casilla 2896.

GUILLERMO PUELMA
Médico-Cirujano. 171 Avenida Vicuña Mackenna. Ausente en Europa.

Dr. OSCAR PERALTA
Medicina general señoras, 3 a 4.30. Prat 673. Teléfono 194. Matadero.

Dr. ALBERTO PANATT
Médico jefe Policlínica Profesor García Guerrero, Pulmón, corazón, estómago, hígado. Rayos X. Teléfono 1211. Huérfanos 1319. De 3 a 4.

Dr. ALBERTO RAHAUSEN
Carmen 47. De 4 a 6. Teléfono 2022. Riquelme 47. De 1 a 4. Teléfono N.o 1042.

Dr. AQUILES RIVEROS
Graduado en Bruselas. Partos señoras. Medicina general. Consultas: 1-5, en su Sanatorio, Av. Matta 886. Pensionado para partos, operaciones, medicina, aislamiento y curación, nervios, morfinómanos. Teléfono 97. Matadero.

Prof. ALEJANDRO DEL RIO
Enfermedades de oídos, nariz y garganta, 194 Miraflores. Consultas, a horas fija diariamente (salvo los Sábados), de 2 a 5. 10-M

Dr. JOEL RODRIGUEZ P.
Estudios Europa. Medicina interna. Especialidad estómago, intestinos. Rayos X. De 2 a 4. Amunátegui 559 Teléfono 2810.

Dr. CESAR RODRIGUEZ LEON
Medicina interna general. Adultos y niños. 2. Catedral 2607.

Dr. DEL RIO GUNDIAN
Medicina interna. De 3 a 4. Trasladóse: Santo Domingo 2064. Teléfono 4338.

INSTITUTO SANITAS
AGUSTINAS 1955
Laboratorio, autovacunas, radioscopias, terapia de radium y de Rayos X. Luz ultra-violeta, aplicaciones eléctricas, inhalaciones de radium, baños de Acido carbónico, diatermia.

Dr. STOLTING
Oculista. Médico recibido Alemania y Chile. Compañía 1262. De 3 a 6.

Dr. SANTANDER
Estudios Europa. Corazón, riñón, sífilis. Rayos X. Laboratorio: Alameda 2131. De 3 a 5.

Prof. Dr. SOTO PARADA
Laboratorio clínico. Moneda 1035. De 3 a 6.

Dr. CRISTOBAL SANZ
Estudios en Europa. Afecciones médico-quirúrgicas de abdómen. Especialmente estómago, sífilis, Rayos X. De 3 a 4. Agustinas 1889. Teléfono 3098.

CARLOS SEAMAN
Médico-cirujano. Consultas: 1.30 a 4. Trasladóse Delicias 905.

O. SCHWAESENBERG TH.
Médico-cirujano. Enfermedades de niños. De 2 a 3. Santo Domingo N.o 1523.

Dr. SCROGGIE
Especialidad enfermedades de niños. Jefe de la clínica de niños. Universidad de Chile. Consultas: de 2 a 4 P. M., Claras 490.

Dr. G. F. VIDAL S.
Delicias 2096. Teléfono 245. Estación. Consultas: 5 a 6.

Dr. MARCO A. SEPULVEDA
Laboratorio: Bandera 736, Teléfono 233. Exámenes completos sangre, orina, esputos, etc. Cultivos autovacunas. Abierto a toda hora.

Dr. ROBERTO JARAMILLO
Ejército 707. Teléfono 142, Parque.

Dr. KELLUMUTH IVERS W.
Médico cirujano. Domicilio: Molina 672, San Antonio 275. De 2 a 3 1/2.

Dr. CLAUDIO SALAS R.
Compañía 1851. Teléfono 727. Ginecología, Cirugía, Sífilis. Consultas: de 1 a 3 P. M.

Dr. TORRES TORRES
Jefe Clínica, Prof. Korner. Enfermedades internas y cirugía. Catedral 1249. De 2 a 5.

Dr. VEGA MACHER
Exclusivamente pulmón. Nataniel 109. De 2 a 2.30. Lunes, Miércoles y Viernes.

Dr. J. M. VERGARA KELLER
Regresó de Europa. Partos, ginecología. Agustinas 828. De 2 a 4. Teléfono 2855.

Dr. RAUL VENTURA JUNCA
Médico Hospital Salvador: Medicina interna. Corazón y sangre. 4.30 a 6. Monjitas 859 Teléfono 3828.

Dr. VILLAGRA
Estudios Europa. Unicamente pulmón. Rayos X. 2-6. Dieciocho 437-A. Teléfono 124 (Parque).

Dr. JAIME VIDAL OLTRA
Ex-Director Sanatorio San José. Pulmón, corazón, tubo digestivo. Laboratorio, 3 a 5, Trasladóse Catedral 1433.

Prof. Dr. VARGAS SALCEDO
Exclusivamente cirugía. Trasladóse Compañía 2499. Teléfono 1060. Martes, Jueves, Sábado, 2 a 5.

Dr. VICUÑA HERROSO
Jefe Clínica Servicio Prof. García Guerrero. Hospital San Vicente. Medicina interna. Especialmente, enfermedades del corazón. Martes, Jueves, Sábados, 3.30 a 4.30. Almirante Barroso 270. Teléfono 1053.

Dr. YANEZ G.
Estudios Europa Piel, sífilis, venéreas. Trasladóse Delicias 865. De 4 a 6. Casilla 618.

Dr. WAUGH ALDUNATE
Estudios Europa. Especialmente enfermedades internas. Venéreas, Sífilis. Reacción Wasserman, 3 a 4. Compañía 1853.

Dr. WEINSTEIN
Estudios Europa, enfermedades de la piel, sífilis y venéreas, radioterapia y luz ultra-violeta. — Agustinas 1357. De 2 a 5.

Dr. WIREN
Oídos, nariz, garganta. Compañía 1566. De 2 a 3.

DENTISTAS

Dr. CERDA LOPEZ
Dentista, especialidad Coronas y puentes. Riquelme 47. Teléfono 1642.

Dr. CLODOMIRO CONTRERAS
San Antonio 451. Teléfono 3692. Horas, 9-11 y 3-6.

JUAN FERRARI C. y M. VALDIVIESO MORALES
Dentistas San Antonio 330.

Dr. A. DE LA PUENTE
Trasladóse: Catedral 1280. Larga práctica. Dr. Valenzuela Basterrica.

FORTUNATO ENCINA
Especialmente puentes, placas, coronas, extracciones. Ahumada 56.

MARCOS EMILFORK
Cirujano - Dentista. — Moneda 627.

Dr. GALLARDO GONZALEZ
Estudios en Filadelfia. Consultas diurnas y nocturnas. Echaurren 26. Regresó.

D. MACUADA UGALDE
Dentista. Bandera 60. 9 a 12 y 2 a 6.

PEDRO MENDEZ
Estudios Estados Unidos, Europa. Honorarios moderados. Regresó. — Huérfanos 782.

ALFREDO MUÑOZ LOBOS
Extracción sin dolor. Somnoformo, puentes, placas. Tratamientos rápidos. Compañía 1352.

WENCESLAO MUÑOZ L.
Dentista. Tratamientos rápidos. Extracciones sin dolor. San Diego 448.

LUIS PLAZA
Diez años Jefe Clínica Prof. Valenzuela Basterrica. Extracciones difíciles. Serrano 42. Bajos, próximo Delicias.

C. VALENCIA COURBIS
Ayudante Escuela Dental. Operaciones indoloras. Teatinos 50.

ARMANDO MORA PIZARRO
Dentista. Trasladóse Santa Elena.

DOCTOR ROCAT
ESPECIALISTA PIORREA-ALVEOLAR
ENCIAS SUPURANTES DIENTES MOVIBLES DOLOR CONTINUO
Sin Anestesia

GERMAN UGARTE DONOSO
Dentista. Trasladóse: San Antonio 574.

ISAAC VAISMAN R.
Especialidad enfermedades boca, extracciones difíciles. Corredor Portales, 2 a 5, Dieciocho 58.

CLINICA DENTAL Dr. RAUL ESTRADA
Atendida por médico cirujano y otro dentistas especialistas. Ahumada 44. Teléfono 1642.

VETERINARIOS

SCHMIDT HERMAN
Enfermedades animales en general. Llamados domicilio. San Antonio 340. Teléfono 3649. De 9 a 11 y 2-6.

ARQUITECTOS

RICARDO MOUAT
Arquitecto. Edificio artístico. 2 pisos. Oficina 16.

OFICINA DE CONSTRUCCIONES Económicas y de reparaciones
E. LEOPOLDO NAVARRETE
Morandé 67. Teléfono 3180.

EDUARDO TASSO
Construcciones, transformaciones, reparaciones. Honorarios: Huérfanos 1235.

MATRONAS

MATRONA BRAZO
Recibe pensionistas. Atiende domicilio. Inyecciones. Huérfanos 1235.

Mme. E. PRAGNARD
Matrona francesa. Trasladóse: Avenida Matta 72, entre Vicuña Mackenna y Santa Elena.

SARA OSORIO DE GONZALEZ
Matrona. Pensionado para partos y curaciones. Internas. Asistencia a domicilio. Rosas 1177.

PENSIONADO PARTICULAR
Mercedes Rojas, matrona. San Diego 930. Recibe enfermas. Cuidados internas. Consultas toda hora.

CLINICA PRIVADA DE LA TRICIA
Señora Reyes, matrona graduada. Establecimiento moderno, atendido por dos cirujanos, especialista. Recibe enfermas de todas partes del país. Partos, precios módicos. Consultas gratis. Esmeralda 644.

PENSIONADO Dra. VICENTA
Recibe enfermas de provincias, días. Asistencia completa 50 pesos. Turnos permanentes. San Diego 57.

ANA G. VARGAS BARRIOS
Partos. Recibe pensionistas. Andes China 627.

MATERNIDAD PARTICULAR
Recibe pensionistas. Partos 60 pesos. Curaciones. Consultas. San Diego 267.

CARMEN TORO G.
Partos. Asistencia toda hora. Recibe enfermas. Matucana 614.

MASAJISTAS

BLANCA ROA DONOSO
Masaje Médico, Masaje de inyecciones. Ejecuta cualquier toda clase de tratamientos. Antonio 281

POMPAS FUNEBRES
"LA CONFIANZA"
Servicios completos a precios sin competencia.
62 – SAN ANTONIO – 62
(ENTRE MONEDA Y ALAMEDA)
Teléfono Inglés 689

DEFUNCION
Ha dejado de existir la señora
Rosalía Mozó de Zuazagoitia
Sus restos serán sepultados hoy privadamente, en el Cementerio Católico.
LA FAMILIA.

DEFUNCION
Ha fallecido nuestra querida madre suegra y abuelita, señora
Francisca Ceriano v. de Guasta
Sus restos serán sepultados en el Cementerio General hoy Lunes 14, a las 5 P. M. El cortejo partirá de su casa habitación, Bandera N.o 663.
LA FAMILIA.

EXPRESION DE GRACIAS
Damos nuestros más sinceros agradecimientos a las personas que se dignaron acompañar al Cementerio los restos de nuestra querida madre, doña
Avelina Fernández v. de Montalvo
y les agradeceríamos su presencia hoy a las 9 1/2 en la misa de cuerpo presente que se celebrará en la Capilla del Cementerio General, para después llevarla al Panteón de la Beneficencia Española.
Sus hijos y familia.

POMPAS FUNEBRES
Empresa Zenteno
ESTADO No. 17
TELEFONO N.o 4276
DELICIAS N.o 2584
TELEFONO N.o 524
Abierto día y noche.
Atendidas por
Carlos Zenteno Loyola

EXPRESION DE GRACIAS
Damos nuestros más sinceros agradecimientos a las personas que se dignaron acompañar a su última morada, los restos de nuestra inolvidable hermana, cuñada y tía, doña
Quintina Valenzuela Alarcón
fallecida el 10 de los corrientes.
Víctor M. Valenzuela A. y familia, y Braulio Valenzuela A.

EXPRESION DE GRACIAS
Llegueu nuestros más profundos y sinceros agradecimientos a las personas que se dignaron acompañar los restos mortales de nuestro querido e inolvidable esposo, yerno y cuñado,
Otto Brillinger
LA FAMILIA.

LUTOS
Encontrará usted el mejor surtido en Ropa en el
MANTO ELEGANTE
PASAJE MATTE 23
Especialidad en Tocas y Sombreros de Crepé y Georgette.
La casa no tiene sucursal.

Tintorería "La Selecta"
Tiñe en negro luto cualquier clase de ropa hecha.
TERNOS .. .. $ 14.00
TRAJES SASTRE .. 12.00
BATAS 10.00
Teñidos garantidos entregables en el día.
OFICINA:
SAN ANTONIO N.o 102
Esq. MONEDA
TALLERES
LAS ROSAS N.o 2209

FABRICA DE PLUMEROS "LA NACIONAL"
JUAN VICUÑA 1437 — SUCURSAL: AGUSTINAS 1066, AL LLEGAR A BANDERA
Visite nuestra sucursal, en donde usted encontrará un variado surtido de plumeros y toda clase de útiles de aseo. Trabajo garantido hecho a mano. Acepto pedidos de provincia.
NOTA: No compre en otra parte antes de consultar nuestros precios, en donde encontrará plumeros desde 0.80 centavos.
M-31

CONCURSO
Profesora de Inglés
Se necesita una para desempeñar dos cátedras en la Escuela Normal de Preceptores de Limache, con un sueldo inicial de seis mil pesos ($ 6,000) anuales.
Las interesadas deberán presentar sus títulos y demás documentos que acrediten su competencia a la Visitación de Escuelas Normales antes del 15 del presente
El Director General de Educación Primaria.
A—15

PROPUESTAS PUBLICAS
Pídense propuestas públicas para la adquisición de 15.000 ejemplares del Registro diario para el servicio de las escuelas fiscales del país.
Las propuestas se abrirán en la Sección Almacenes de la Dirección General de Educación Primaria, el 17 del actual, a las 3 P. M.
Los interesados pueden consultar bases y antecedentes en la misma Sección.
El Director General de Educación Primaria.
17-A

BARRACA Y FABRICA "LA REPUBLICA"
DOMEYKO 2354, ENTRE Av. ESPAÑA Y REPUBLICA
Ofrecn:
ROBLE PARA CONSTRUCCIONES, todas dimensiones.
FABRICACION DE PUERTAS, ventanas, zócalos y galerías.
MUEBLISTAS: LINGUE, RAULI y Laurel, muy seco.
LISTONES MACHIHEMBRADOS para piso y cielo
TORNEOS, RECORTES, MOLDURAS.
Despacho a provincias por carros y al detalle.
Desvío Escobedo = Teléfono 182, Parque
CARROS PROPIOS
Comunidad M. ESCOBEDO M.

Lingue y Rauli
Machihembrado 1 por 2 1/2, a 0.80 c u.
BARRACA "La REPUBLICA"
15-A

Compañía Salitrera de Patentes de Invención
"EL PROGRESO"
Por acuerdo del Consejo Directivo y cumpliendo con los Estatutos sociales, cítase reunión ordinaria de accionistas para el 28 de Abril en curso, en la oficina de la Compañía calle Bandera número 239.
ARTURO AMENABAR OSSA, Director Gerente
A—28

AGRICULTORES
Se arrienda la hijuela primera "LAS CASAS DEL HUIQUE", superficie 680 cuadras regadas, 40 posesiones inquilinos, magníficos galpones de lechería, buenas casas habitaciones y dependencias. Por más antecedentes en la oficina
URETA y Cía.
BANDERA 185 — CASILLA 1340
Para visitar el fundo, dirígirse a Estación Cachagua, JOSE M. BAEZA.

TYPIST
English-Spanish required, shorthand desirable. Male or female. Must be accurate.
State references, salary, etc.
CASILLA 3907

Compañía Cervecerías Unidas
Desde el Lunes 14 del corriente, se repartirá en el Banco de A. Edwards y Cía., en sus oficinas de Valparaíso y Santiago, el dividendo final de $ 5 por acción, acordado en junta general ordinaria de accionistas de esta fecha.
Los accionistas residentes en Valdivia pueden obtener el pago en la Oficina de la Compañía en Valdivia.
El registro de acciones permanecerá cerrado hasta el 14 del actual.
Valparaíso, 8 de Abril de 1924.
EL GERENTE.
A—14

LINGUE SECO de cuatro años
Gran existencia en 4x10, 3x10, 4x10, 1x10.
"LA REPUBLICA"
BARRACA Y FABRICA
DOMEYKO 2354.— Teléfono 182, Parque

Compañía Chilena de Tabacos
DIVIDENDO PROVISORIO
Desde el día 24 del actual se pagará a los señores accionistas en el Banco Español de Chile, un dividendo provisorio de $ 2 por acción.
El Registro de Accionistas quedará cerrado desde el día 12 al 24 inclusive.
Valparaíso, 10 de Abril de 1924.
EL DIRECTORIO
A—24

PROPUESTAS
Solicítanse por 40,000 juegos de herraduras.
Estas se abrirán en al Inspección General de Policías, (calle del Cerro N.o 143), el 16 del presente.
Bases en esta Oficina.
El Inspector General.
A-16

Necesitase
Una maestra o maestro para el taller de aparado, Avenida Matta N.o

LA NACION

Santiago, 14 de Abril de 1924

EL CONCEPTO ECONOMICO EN EL GOBIERNO DEL ESTADO

Para los que frente a las circunstancias actuales del país, la decadencia de su vigor económico y la perturbadora instabilidad de su moneda, se han plegado decididamente a la moderna tendencia que realza el concepto económico en la dirección del Estado, el informe del Comité Internacional de Peritos sobre la situación de Alemania constituye el más valioso de los refuerzos, y una confirmación de plena autoridad de que es ese el criterio que debe presidir en esta época la superior gestión de los negocios públicos.

En días pasados esta misma columna dió cabida a un resumen elemental de los términos de ese informe y de los proyectos que lo integran, dirigidos a promover la restauración económica y financiera del Reich, condición declarada indispensable para fundar alguna esperanza de que sean cubiertas las reparaciones contempladas en el Tratado de Versalles.

Puede considerarse que este documento, que es el más trascendental que se haya producido en la vida internacional desde la firma de aquel Tratado, es como una nueva liquidación de la gran **guerra de 1914**. Es por lo menos el fruto de un acuerdo general de las potencias para confiar a los técnicos la tarea de buscar una solución a las dificultades suscitadas por las cláusulas financieras del Pacto. Y el interés que esta labor ha despertado y la importancia decisiva que se le ha atribuido universalmente, empalidecen y desplazan los aspectos políticos de la vida europea. Por primera vez acaso en la Historia, desaparecen de los debates y los comentarios internacionales las cuestiones políticas, las supremacías, los equilibrios en la potencialidad bélica las recelosas consideraciones sobre armamentos, bases navales y fronteras estratégicas. Primar ahora los números, las estadísticas de producción, las curvas de alza y baja de la moneda. Y el supremo interés de los acreedores del Reich se aplica a la rehabilitación económica y financiera del vencido, a fin de posibilitarlo para cubrir "las obligaciones financieras surgidas de la guerra".

Ya no hay obstáculos, ni siquiera en los temperamentos patrioteros más apasionados, para reconocer que no se puede seguir adelante en la desmembración y el debilitamiento económico de Alemania sin atraer gravísimos peligros y positivos perjuicios para toda la Europa, las potencias vencedoras, inclusive. El propio informe lo advierte en su texto:

"El no tener—dice—una moneda que se deprecie constantemente y el contar con un presupuesto equilibrado son los arbitrios destinados a permitir que Alemania satisfaga sus propias necesidades esenciales y, al mismo tiempo, haga frente a sus compromisos estipulados por el Tratado de Versalles, cuyo cumplimiento es de interés tan vital para la reconstrucción de la Europa Occidental. No debe olvidarse que ese cumplimiento es de importancia vital no solo para los países que tienen algo que reclamar de Alemania, sino también para ésta misma. Salta a la vista que si Alemania, en la actualidad con su economía en pésimas condiciones, estuviera de nuevo floreciente, **no podría resistir largo tiempo a una crisis financiera y económica de las naciones que la rodean.**"

Estas palabras son como una ampliación del principio axiomático de la interdependencia económica universal, de que tan perturbadoras manifestaciones hemos tenido en los últimos lustros, y especialmente desde el estallido de la conflagración de 1914. Son particularmente aplicables al caso de Alemania, porque se trata de una potencia económica de primera magnitud cuya normalidad es indispensable para afianzar la normalidad de toda la Europa. Con respecto a nuestro país, entidad económica incipiente y de escasa influencia exterior, tienen también interés, aunque por otros aspectos.

Ellas nos recuerdan el inexcusable deber de buscar el saneamiento y la estabilidad de nuestra moneda y de fundar nuestra vida financiera fiscal en el equilibrio invariable de los presupuestos. Sin presupuestos equilibrados—afirma el Comité en otra parte de su informe—es imposible mantener estable la moneda. Y una moneda depreciada o instable, agregaremos, es una trampa constante para los negocios de todo orden, y alimenta en el exterior una desconfianza peligrosísima, que afecta a todas las actividades, y ahuyenta o retrae a los capitales que darían vida a nuestras industrias extractivas, tan ricas en posibilidades como menesterosas de medios de acción.

Así como sus quebrantos y perturbaciones de los últimos años han compelido a la Europa a enmudecer a sus políticos internacionalistas para dar la palabra a los peritos en economía y finanzas, nuestras tribulaciones de tanto tiempo deberían ya convencernos de la necesidad de ceder junto a los postulados doctrinarios un sitio preponderante a nuestros problemas económicos y financieros. Durante casi un siglo se ha luchado en este país, a diferentes grados de ardimiento y actividad, por constituir y afianzar las instituciones públicas conforme a determinados ideales. Es hora ya de abrir paso a definidos ideales económicos, por tanto tiempo dejados a la puerta. Sería un triste y vano orgullo el que podríamos cifrar en exhibir ante la civilización una perfecta organización institucional, si al lado de tanta belleza y tanta perfección continuáramos presentando agudas urgencias financieras y una vida económica anémica.

Ha pasado ya con creces la hora de poner término a la anarquía de las finanzas y el disturbio económico, que son títulos de desprestigio tan graves como el proverbial desorden político latinoamericano y de daños mucho más positivos para el interés de la colectividad.

LA MUERTE DE HUGO STINNES Y EL ESTAÑO

por JOAQUIN EDWARDS BELLO

Ya no es un secreto para nadie que la baja de las acciones Salvador se debe a la muerte del señor Stinnes, lo mismo que la baja del peso se debe a la expulsión del Califa turco.

Estos hecho evidentes están en perfecta relación con la inquietud reinante en el mundo entero. El siglo veinte, siglo de Chariot, se señalará en la historia de la humanidad como una epilepsis colectiva, verdadero baile de San Vito. El poeta D'Annunzio, símbolo del lirismo y patriotismo de la época, se cae por un balcón al jardín, mientras recita versos, y luego entra a un convento para salir a poco hecho príncipe de Monte Nevoso, o mejor dicho, de Ponte Nervioso. Son tiempos ultra, vanguardistas, futuristas. En Francia el Presidente Deschanel marcó el momento culminante, cayéndose en pijama por la ventanilla del tren a la vía. Por su parte el fabricante de chocolate, señor Menier, compró la torre Eiffel, según dicen, para hacer cacao arriba. Los novelistas y poetas se hacen secuestrar para vender sus libros.

No es extraño que en esta época, eminentemente nerviosa, la humanidad esté ligada por una serie de tendones en tal forma que cualquier hecho grande, ocurrido a miles de millas de distancia, tenga inmediata repercusión en los polos opuestos.

Tal ha sido el caso de la muerte del señor Stinnes, de trágicas consecuencias para nosotros que somos antípodas de los europeos poco más o poco menos. El señor Stinnes, gran comedor de chocolate, tenía forzosamente que influir en los mercados del estaño, puesto que todo chocolate fino viene envuelto en una deliciosa laminilla de papel plateado, hecha de estaño. Forzosamente la mina Salvador ha tenido que resentirse, como todo minero de estaño, con la muerte de tan fantástico comedor de chocolate.

Como todo el mundo sabe en Santiago, la baja de ese papel, que proporcionó veraneos principescos a tanta gente, se debe a dos causas: primero a los bolsistas de Londres, y segundo, a la muerte del señor Stinnes. La caída del príncipe de Gales en el Steeple chase influyó poca cosa, contrariamente a lo que en un principio se dijo, pues había suprimido el chocolate en barras por prescripción médica.

Esta es la verdad sobre lo ocurrido con las acciones de Salvador. La versión corriente, de que se trataba de una gigantesca **máquina** o bluff, debe rechazarse como pura malevolencia.

Por otra parte es triste que cada cinco o seis años se produzcan casos parecidos en el país. Es lástima también que, como en otras ocasiones, los ogros, peines o superhombres, como quiera llamárseles, hayan salido ilesos, es decir: que previeron la muerte del señor Stinnes.

Repercusiones extraordinarias de esta humanidad nerviosa, toda unida por rayos invisibles, por hilos, cables y corrientes eléctricas! Hoy todo tiene su explicación: la muerte de Felipe Trigo fué fatal para la agricultura; la muerte de Pierre Loti hizo subir, en cambio, el carbón de Lota..... La muerte de Sara Bernhardt hace bajar la propiedad en San Bernardo; la expulsión del Califa hace bajar el peso, porque afecta a todo el comercio turco de la calle Veintiuno de Mayo y San Diego.

Ahora no nos queda más que preparar la otra máquina, tomando ciertas precauciones, es decir, averiguando el estado de salud de Mr. Ford, porque, naturalmente, la muerte del rey de las máquinas automóviles sería un golpe irresistible para la Bolsa. Es preciso estar siempre alerta en esta época de las misteriosas repercusiones. Así Inglaterra, en peligro de muerte después de la publicación del libro **Finis Britania**, hizo escamotear inmediatamente al autor y se le narcotizó y se le obligó a escribir trescientas veces: England for ever. Así se salvó la pérfida Albión.

Preparemos la siguiente máquina con cautela y escribamos la reclamación diplomática por la muerte intolerable de Stinnes.

J. E. B.

A PROPOSITO DE UN VOCABLO

por el Dr. LEA-PLAZA

Solicito por mi parte, y por última vez, su hospitalidad y su pordón. Tengo que recomendar también los hechos para que el señor García Oldini me entienda bien. Yo no he nombrado para nada el vocablo "SEUDO"; esta palabra es castellana indudablemente; pero no se trata de ella, señor Director.

Se trata del vocablo "PSEUDO" con P, que es el usado por el señor García Oldini. "PSEUDO" no es español y no aparece en el Diccionario; es el caso análogo al de "PSICOLOGIA" y "SICOLOGIA" y de otras voces de origen griego.

No sé si con esta aclaración el señor García Oldini se sienta tentado a hojear otra vez el Diccionario, pero estoy seguro que, como literato, le preocupará la pureza del lenguaje.

Por lo demás, es cierto que el nuestro ha sido apenas un intento de polémica; no podía haberla cuando por un lado existía sólo la credulidad humana.

Perdone señor Director.

Dr. L. P.

ORDENES EXCLUSIVAS

EN SAN F[illegible] O

GRAN PROPIEDAD. MUY BIEN SITUADA
200 METROS DE FRENTE y 9,600 m2.
170 CASAS Y ALMACENES. BUEN EDIFICIO
PUEDE PRODUCIR $ 135,000 ANUALES
VENDEMOS EN $ 860,000

EN C[illegible] O

4,603 m2. CON 56 METROS DE FRENTE
PROPIEDAD MODERNA, MUY BIEN TENIDA
QUE PRODUCE $ 73,000, LIBRES
DE TODA CONTRIBUCION DE HABERES Y RENTA
VENDEMOS EN $ 600,000

ALEJANDRO GREENE CRUZAT
SECCION PROPIEDADES URBANAS
Oscar Greene Valverde y Jorge Guzmán Palacios
Teatinos 86. — Casilla 3722

PRENSAS PARA FABRICAR BADOSAS

Placas de diferentes dibujos, marcos, tampones y demás repuestos, ofrece la

FUNDICION GRAJALES

GRAJALES 2548

¡Arriendo!

HERMOSO CHALET AMOBLADO

EN LA MEJOR SITUACION DE LA AVENIDA PEDRO DE VALDIVIA.— Consta de 9 dormitorios, 2 salones, escritorio, hall, 3 piezas de baño y 2 piezas de toilette, 2 comedores, dependencias. Casa aparte para la servidumbre. Garaje. Parque. Huerto y arboleda de primer orden. CANON: 1,800 PESOS.

SEGUNDA CASA AMOBLADA

AVENIDA ESPAÑA. MUY CERCA DE ALAMEDA.— Bajos.— Consta de 5 dormitorios, salita, salón, costurero, escritorio, hall grande, 2 salas de baño, galería de vidrios, dos patios, 3 piezas de servidumbre, con su pieza de baño, comedor, empleadas, dependencias. CANON: $ 1,300.

CARLOS OSSANDON B.,
168 - BANDERA - 168
Horas de oficina: de 9 A. M. a 12 M., y de 2 a 5 P. M.

Leña

Leña de monte y de espino, especial para comerciantes al detalle, llegó

Bodega LA PATRIA

CHACABUCO 15

TELEFONO 188, ESTACION

NOTA.—Carbón espino, lo mejor de lo mejor, ofrecemos a bajos precios.

15-A

LABORATORIO CLINICO
— DEL —
Dr. Leonidas Corona A.
Delicias 868 — Teléfono 2488
Reacción Wassermann. Sección Química, Sección de Bacteriología.
Tratamiento de la bronquitis crónica.
AUTOVACUNAS

Propuesta

Para 200 puertas, 50 ventanas, planos y especificaciones

Av. 10 de Julio 462

15-A

LA PRIMERA GRAN EXPOSICION DE
PIELES
MODELOS DE EXQUISITO GUSTO, DE ELEGANCIA SUMA Y EXCLUSIVOS
DE GATH & CHAVES
TODAS LAS DAMAS DE LA DISTINGUIDA SOCIEDAD DE SANTIAGO, DEBEN VISITAR ESTA HERMOSA EXHIBICION DE PRIMICIAS DE LA MODA

EN CONFECCION SEÑORAS:
(3.er PISO)

PALETOS en Tasmania color café, forrados en raso, muy lindos modelos, talles 40 al 44, a
$ 390.00

PALETOS en Lapin gris, artículo imitando el Petit gris, forrados en seda fantasía, talles 40 al 46, a
$ 450.00

PALETOS en Colombia negra, forros de seda, talles 40 al 44, a
$ 490.00

UN INTERESANTE Y NOVEDOSO SURTIDO EN PALETOS DE PIEL, en rasé mordoré e imitación Nutria Colombia, forrados en ricas sedas, talles 40 al 48, desde
$ 690.00

EN EL DEPARTAMENTO PARIS:
(1.er PISO)

CAPAS de Petit gris lustré, con forros de rica seda fantasía, desde ... ... $ 2,700.00
CAPAS de piel Skungs verdadero, con forros de seda lisos y de fantasía, modelos de gran moda, desde .. $ 2.100.00
CAPAS en piel de Topo legítimas, modelos muy novedosos, con ricos forros de seda, desde... ... . $ 1,750.00
ECHARPES de Skung natural, con lindos forros de seda, varios tamaños, desde . . $ 1,500.00
CAPAS de Oppssum, Skungs, estilos muy novedosos, con forros de seda, variedad de modelos, desde . . . . $ 950.00
ECHARPES de topo, varios tamaños, lindos forros, desde . . . . . $ 750.00
CAPAS de Astrakan, modelos novedosos, para into, ricos forro seda, desde . . . $ 550.00
CAPAS imitación topo mordoré, varios modelos, desde $ 525.00
CAPAS imitación topo, forros de seda, desde . . . . . $ 480.00

ALGUNOS PRECIOS VERDADERAMENTE BAJOS DE ARTICULOS DE MUCHA OPORTUNIDAD

EN TEJIDOS:

MOLETONES de mucho abrigo, colores claros, para ropa interior, el metro . . . . . $ 2.90
FRANELAS impresas, bonitos pintados, buena calidad, el metro $ 3.20
MOLETON ondulado, pura lana, variado surtido en colores, clase extra, ancho 140 centímetros el metro $ 19.20
GAMUZAS francesas, pura lana, excelente calidad, surtido completo de colores, ancho 130, el metro . . . . . $ 17.60
POPELINAS y Marocain de lana, extenso surtido en calidades y colores de moda, ancho 130 y 140 ctms., el metro, desde . . . $ 24.00

Surtido variadísimo en géneros de alta fantasía, a precios convenientes.

EN SEDERIAS:

BROCATOS de seda fantasía, especial para forros de abrigo, doble ancho, el metro . . . $ 27.20
TERCIOPELOS Chiffon de seda, colores y negros, artículo especial para vestidos de calle y fiestas, doble ancho, el metro . . . . . $ 52.80
TERCIOPELO inglés, colores y negro, calidad muy souple, especial para trajes, doble ancho, el metro . . . . . $ 25.60
FELPAS de seda, en fantasía y lisos, calidades muy finas, especiales para abrigos y capas, doble ancho, el metro . . . . . $ 102.00
DUVETINE de pura seda, colores y negros, artículo de última creación para tapados y vestidos, doble ancho, el metro . . . . . $ 96.00
TERCIOPELO inglés, colores y negros, calidad muy rica, para vestidos de niñas y señoritas, ancho, el metro . . . . . $ 10.50

15-A

Panimávida
Cuidado con las falsificaciones

Para fábrica de calzado
COMPRO
maquinarias de aparar con mesones o mesones solos.
CHILOE 1336
14-A

AGRICULTURA

ESTADO DE LA AGRICULTURA

por ROG.

Durante la segunda quincena de Marzo, el tiempo se mostró lluvioso en la región central y Sur del país, causando algunos perjuicios de importancia en las cosechas de cereales, que aun no se concluye en el Sur, a causa de la falta de brazos.

La cosecha en general se considera buena y los perjuicios causados por las lluvias no alcanzan a influir sobre el resultado total de ella.

Las chacras están en plena cosecha en la región central, y las lluvias últimas han perjudicado a los porotos que estaban arrancados. A otros productos de chacarería no les ha causado perjuicios de importancia, porque la lluvia no continuó. En el Sur las chacras se han perjudicado grandemente a causa del exceso de lluvias; la cosecha de porotos se considera perdida.

La cosecha de trébol de semilla se ha efectuado sin mayores inconvenientes, que los que se producen en la generalidad de los años.

Las vendimias han tenido pérdidas a causa de las lluvias; pero la mayor parte se ha cosechado sin inconveniente.

Los pastos no han fallado en forma alarmante en los terrenos de secano. Los ganados están, en general, en buen estado. Casos de carbuncio se han presentado con la frecuencia de todos los años. La fiebre aftosa ha atacado con fuerza en las provincias de Concepción y Arauco, pero ya ha declinado mucho.

Podemos decir, en general, que el estado de la agricultura en el momento indicado es deficiente, por lo que respecta a las cosechas de chacras; pero en relación con las demás producciones es más o menos satisfactorio.

R. G.

LA ENSEÑANZA AGRONOMICA Y LA MEJORA DE LA PRODUCCION

por ROBERTO OPAZO G.

Con motivo del gran atraso con que se gradúan los bachilleres, resulta que no pueden organizarse en forma debida los primeros años de estudios de las diversas profesionales que exigen este requisito, y debido a esta causa aún es tiempo de que los interesados puedan incorporarse al Instituto Agronómico.

La plétora de estudiantes que acuden a los cursos universitarios ha producido la congestión de esos cursos y la limitación de la matrícula, lo que deja a muchos jóvenes en condición especial porque deben interrumpir sus estudios. Sin embargo, muchos de estos jóvenes no tienen conocimiento de que en su mano está el seguir una de las profesiones que más porvenir tiene en el país, pues en ella jamás podrá producirse plétora de profesionales, a causa del destino obligado que tienen esos profesionales, o sea, el establecerse a cargo de una explotación agrícola, cuya importancia dependerá de los medios de que cada cual disponga.

Como es una profesión diversa de las llamadas liberales, es natural que los que piensan que puede ser ejercida como la medicina, abogacía, etc., estén perfectamente equivocados y se encuentren defraudados en sus expectativas cuando comprueban que la práctica es diversa de la que se habían imaginado.

Sin embargo, dentro de los cientos de jóvenes que cada año concluyen sus humanidades, hay un número crecido cuyas familias tienen bienes de fortuna y sus negocios corresponden a propiedades agrícolas que explotan sus familias; ellos mismos piensan que concluídos sus estudios se establecerán en el campo y, sin embargo, no son consecuentes con esta idea, pues no tratan de prepararse en la mejor forma posible para sacar el debido provecho de los negocios que emprenderán en el futuro.

El porvenir del país está ligado al desarrollo de su agricultura y el éxito de esta explotación, a la mejora de la producción. Pues bien, no es posible pensar en mejorar la producción si se ignoran los procedimientos que deben seguirse, los principios en que están fundados estos procedimientos y en una palabra si se ignora la ciencia agronómica.

Cuando las condiciones económicas de la producción eran diversas de las actuales, debido al bajo costo de la producción, a la fertilidad de las tierras, a la ausencia de enfermedades, etc., era más aceptable que se aprendiera prácticamente la explotación agrícola, pues sus resultados eran muy seguros sin que el director o jefe de la explotación tuviera muchos conocimientos agronómicos. Hoy día la situación es completamente distinta y todos los días tomamos conocimientos de fracasos que cuestan mucho dinero, originados por negocios agrícolas que se emprenden sin conocimiento alguno de la materia, bajo la ilusión de que es la tierra la que produce y que el agricultor no tiene más función que proporcionar el dinero necesario.

Estas enseñanzas que cuestan tanto dinero sin beneficio práctico, debemos tratar de eliminarlas, preparándonos en el único establecimiento especial que tenemos en el país, que lo es el Instituto Agronómico que funciona en la Quinta Normal de Agricultura, en donde se da una amplia enseñanza teórica y práctica, pues se dispone de los campos de aplicación de la misma Quinta Normal y de todos los laboratorios y servicios que tienen a una relación con dicha enseñanza.

El establecimiento está en condiciones de dar instrucción a un número de alumnos varias veces mayor que el que acude normalmente, pues no hay inconveniente para establecer los cursos paralelos que puedan necesitarse.

Por el bien del país y de ellos deben acudir nuestros jóvenes a buscar esa enseñanza profesional en nuestro Instituto Agronómico.

R. O. G.

LA BONDAD DE LAS

VACUNAS

Contra el CARBUNCLO
QUE PREPARA EL
INSTITUTO BIOLOGICO
de la Sociedad Nacional de Agricultura
está demostrada por la creciente demanda de los agricultores, como lo prueba el siguiente estado de las ventas:

Año 1921 . . .	33,158	Total en 3 años
Año 1922 . . .	136,185	366,650
Año 1923 . . .	197,307	DOSIS

ORDENES E INFORMES: S. Francisco 2291
Teléfono 58, San Miguel

NOTA. — El dinero que usted pague por estas vacunas no irá al extranjero, sino que quedará en Chile para desarrollar los servicios del Instituto y servir mejor los intereses de la agricultura nacional.

SELECCION DE SEMILLAS DE CEREALES

por AGOR.

GENERALIDADES

El cultivo de los cereales es el que tiene la mayor importancia en el país, pues de la superficie total cultivada más de la mitad es ocupada por dichas siembras, y entre estas grandes extensiones casi la totalidad de dicho cultivo es representado por el trigo, que generalmente ocupa una superficie vecina a 550,000 hectáreas por año, o sea la mitad de los terrenos que se cultivan en el país.

A pesar de ser tan grande la superficie de terreno que le dedicamos, sin embargo, disponemos de enormes extensiones aptas a este cultivo y que hoy día se mantienen en su estado natural, pues son sometidas a cultivos una vez cada varios años. Dentro de la superficie de más de veinte millones de hectáreas de terreno agrícola que posee el país, es natural que podamos pensar en aumentar muchas veces la extensión dedicada a este grano, que además, es un producto de exportación que contribuirá al desarrollo de la riqueza pública y particular.

Las condiciones de producción en el país, son diversas de las de otras naciones que se encuentran más favorecidos a este respecto, pues tanto por el clima como por la topografía del terreno, en la zona Sur en donde se dispone de las mayores extensiones de suelos adecuados a este cultivo, no podemos contar las máquinas especiales en la proporción y del poder con qué es posible hacerlo en otros países. Sin embargo, este no es un inconveniente fundamental para que procuremos aumentar grandemente la extensión de terrenos que podamos dedicar al cultivo del trigo y hay interés no sólo de los particulares, sino del país en general, en incrementar la producción de este grano, con lo cual se acrecienta el rendimiento de las propiedades y se las valoriza o se obtiene de ellas un interés superior al que hoy día reditan, causa de la poca extensión cultivada.

CALIDAD DE LA SEMILLA QUE SEMBRAREMOS

Refiriéndose especialmente a trigo, que es el cereal que de preferencia se siembra en esta época, diremos en términos generales que cualquier trigo que sembremos nos producirá una cosecha siempre que disponga de la humedad suficiente y de un terreno, más o menos, preparado.

Pero el agricultor no puede conformarse con proceder en esta forma, pues las cosechas que obtendría son tan insignificantes y la calidad del grano tan deficiente que le impedirían cultivar económicamente este cereal. Por esta causa desde la antigüedad, el agricultor ha debido recurrir a la selección de las semillas que va a sembrar, como único medio práctico de obtener buena calidad y buen rendimiento.

Para este efecto se han seguido muchos métodos de selección y a la vez la ciencia ha permitido completar el éxito de este procedimiento, actuando sobre las cualidades fisiológicas de las plantas, aprovechando para ello la mejor preparación del suelo y el empleo de los abonos. Pero estos métodos combinados que se han empleado hasta hace poco tiempo, sólo permiten llevar la mejora de la calidad de los granos hasta cierto límite y para mantenerla es absolutamente necesario continuar indefinidamente aplicando con todo rigor los métodos ya indicados.

Hoy día la ciencia dispone de otros procedimientos más seguros y que han permitido avanzar bastante en la producción de las variedades que se han mejorado por ese medio y es de interés que en el país podamos contar algún día con los establecimientos especiales que son necesarios para emprender trabajos de esa naturaleza.

Hoy por hoy el agricultor nacional, no dispone sino de los métodos antiguos, que aunque se consideran deficientes en la actualidad, son, sin embargo, eficaces dentro de los elementos de que disponemos y son los que han servido para mejorar las variedades que hemos conocido hasta fines del siglo pasado.

El principal método de todos es como ya lo hemos visto la selección.

La selección se hace de muy diversas maneras. La principal de todas es la selección cultural, que se lleva sobre las plantas mismas, para lo cual se eligen en el terreno las plantas más vigorosas, más desarrolladas, cuyas espigas sean más grandes, lleven mayor número de granos, que la planta tenga el mayor número de pies, que sea precoz, es decir, madure rápidamente, que su período vegetativo sea lo más corto posible, que se adapte bien a las condiciones extremas de clima de cada localidad, que resista a las enfermedades y a los accidentes climatéricos, que su grano sea de color, forma, tamaño y riqueza de gluten convenientes y en fin, trataremos de reunir en las plantas elegidas el mayor número de cualidades convenientes para la localidad en que hacemos la selección y dónde a la vez, vamos a cultivar la semilla que obtenemos de esta manera.

Las espigas así separadas se desgranarán a mano, se apartarán los granos, deformados, chupados, en una palabra los que son deficientes y los demás se sembrarán en un terreno preparado especialmente con tal objeto, a fin de darle las mejores condiciones culturales para obtener la mejor calidad de grano que nos ha de servir para efectuar las nuevas siembras. La cantidad de grano cosechado de esta manera y la extensión de terreno sembrada en tal forma, que nos servirá de semillero para la siembra siguiente, dependerá de la extensión de terreno que siembre cada agricultor.

El método anteriormente des- [illegible] cualidades que deben cumplir las plantas que convenga cultivar en cada localidad; de ahí que este método sea deficiente.

SELECCION MECANICA

El método más sencillo y de aplicación práctica para los pequeños sembradores, consiste en el empleo del arnero. Este arnero se fabrica por el interesado, comprando una tela metálica de malla apropiada, la que se clava en un marco de madera de 1.50 m de largo, de un ancho igual al de la tela, teniendo presente que las tablas del marco deben tener a lo menos 0.10 m. de alto. En cada esquina del marco se hacen hoyos para pasar un cordel que sirve para colgar el arnero a un metro de altura del suelo más o menos. En este arnero se vacía la cuarta parte o la tercera parte de un saco de trigo, se mueve en todas direcciones para que pasen a través de la malla todos los granos chicos, sean estos malezas, granos partidos, apolillados, etc.; en seguida se mueve el grano a mano para separar el clarincillo y todas las malezas o impurezas de tamaño grande que no han podido pasar a través de la malla, obteniéndose de esta manera un grano de tamaño más o menos uniforme y más purificado que el que se siembra sin esta precaución y, por consiguiente, tenemos la seguridad de conseguir con su siembra una mejor cosecha.

Cuando se trata de siembras de mayor importancia, se puede recurrir al empleo de las arneadoras o aventadoras tipo Boby o también la Stub, por la cual se pasa la semilla varias veces a fin de que separe todos los granos chicos y las impurezas. Estas máquinas hacen un trabajo más rápido que el arnero, pero en todo caso el trabajo es deficiente en comparación con el que hace el arnero, pues en este caso no se pueden retirar las semillas redondas como el clarincillo, que es absolutamente necesario sacarlo de la semilla. También es de la mayor necesidad sacar las semillas de avenilla, que tantos perjuicios causan en el sur y que las arneadoras o aventadoras no separan en proporción conveniente.

Los dos procedimientos indicados, son deficientes, tanto por la calidad de la semilla que separan cuanto por la lentitud en el trabajo ejecutado, motivo por el cual ha sido indispensable recurrir al empleo de máquinas más perfeccionadas que satisfagan más ampliamente al resultado que se busca de obtener con su aplicación. Estas máquinas son las llamadas seleccionadoras de alvéolos, cuyos tipos más conocidos son la Marot y la Pernolet.

SELECCIONADORAS DE ALVEOLOS

El principio que sirve de base al funcionamiento de estas máquinas es uno solo, pero en su aplicación se han ideado numerosas combinaciones con el objeto de obtener un mayor rendimiento, una mayor eficacia en el trabajo o asegurar más aún el resultado de la selección hecha por la máquina. Ultimamente se han completado estas instalaciones con pequeñas máquinas destinadas a separar los granos aprovechando el peso específico de cada uno de ellos y por este proce- [illegible] Los granos pasan al cilindro y en su movimiento de rotación los arrastra hacia arriba colocándose éstos en los alvéolos; llegado a cierta altura los granos redondos resbalan, mientras que los granos de trigo siguen a mayor altura y antes de resbalar por su propio peso, se coloca un dispositivo que los recibe en una canaleta donde se juntan y se llevan fuera del aparato. En esta forma se hace la separación de muchas impurezas y del clarincillo y demás semillas redondas. Para completar la selección por tamaño, la máquina misma tiene arneros de malla, de tamaño variable, que se permiten graduar el grueso de los granos en tres o cinco tamaños diversos, y de ahí puede el agricultor separar los más convenientes para su siembra. Esta sencilla máquina se ha completado con una turbina que se coloca antes de la caída de los granos al cilindro y que en virtud de la fuerza centrífuga, separa los granos livianos aún cuando sean de tamaño grande y completa la selección con un principio de separación por densidad, dato que es muy interesante en las siembras de trigo.

En vez de emplear la turbina de aire ya indicada, puede reemplazarse sta por una máquina especial que recientemente se usa en Alemania y cuyo objeto es separar los granos que no corresponden a una densidad determinada. Por ejemplo, se desea sembrar trigo cuyo peso específico sea superior a ochenta kilos por hectólitro. La máquina se arregla a ese peso determinado y todo grano cuyo peso individual sea inferior al que le corresponde, para que el hectólitro resulte de 80 o más kilos de peso, es separado por la máquina y no sirve para semilla.

Como se ve por los datos anteriores, la selección mecánica de las semillas ha dado un paso muy importante hacia adelante y en realidad podemos decir que el agricultor dispone de un método muy ventajoso para seleccionar las semillas que siembra.

A.

MISTERIO

GRAN REMEDIO
UNIVERSAL
NITRO - OZONA

Lowe-Weissflog, el único comprobado por medio de la radiografía de cura tuberculosis (tisis). Pruebas a la vista. Afamado desde 1881 cura radicalmente hígado, riñones, estómago, pulmonía, bronquitis, asma, hipertrofia, diabetes, albuminuria, reumatismo, hidropesía, obesidad, raquitismo, epilepsia, apoplegía, anemia, catarro intestinal, disentería, apendicitis, peritonitis, almorranas, fístulas furunculosas, enfermedades piel, sangre, enfermedades secretas. Prodigioso en aneurisma, en enfermedades corazón, cerebro, vista, espina dorsal, etc. Viruela, peste negra, hemorragia, peste bubónica, tifus, peste y fiebres en general son vencidas a las pocas horas con repetidos lavados intestinales y tomas. Igual tratamiento para demás enfermedades. Catecismo Nitro-Ozona, consúltelo todo enfermo, sea cual fuese el mal encontrará el medio seguro de sanar radicalmente. Remítesele gratis a quien lo pida. — Luis Lowe, Clara 149. Teléfono 1830. Casilla 32.—Droguería Daube, Bolívar.

CONSULTORIO AGRICOLA DE "LA NACION"

G. E. — Illapel. — Sírvase decirme si es efectivo que el carbonato de cobre es el mejor desinfectante para los trigos de rulo (secano), pues me dicen que no conviene emplear los sistemas corrientes en que se moja la semilla.

R.—El procedimiento de desinfectar las semillas por medio del carbonato de cobre es ampliamente satisfactorio y, como todas las cosas, tiene sus ventajas e inconvenientes, sin que por esto pueda decirse que es superior a todo lo conocido hasta ahora.

Entre las ventajas está la de preservar los granos del ataque de las larvas e insectos del suelo y ésta es la principal; en cambio, el costo de su aplicación es muy elevado, deben tomarse precauciones colocando máscaras a los trabajadores para evitar que respiren el polvo que es venenoso.

Los procedimientos de inmersión son igualmente eficaces y el defecto que se indica relacionado con la absorción de agua [illegible] to del tratamiento, es [illegible] rente que real, pues la [illegible] de agua que el grano [illegible] no alcanza al 10 por [illegible] su peso y como se [illegible] carlo para sembrarlo, [illegible] la humedad absorbida [illegible] za a sobrepasar el [illegible] que puede contener [illegible] sin germinar y el [illegible] ma la precaución de [illegible] granos lo mejor posible [illegible] nor indicado no tiene [illegible] ser; por otra parte, el [illegible] los tratamientos [illegible] muy inferior, y además [illegible] cedimientos de inmersión [illegible] miten seleccionar [illegible] momento de desinfectar [illegible] que no puede hacerse [illegible] se emplea un cuerpo [illegible] mo es el carbonato de [illegible]

Como en la generalidad de [illegible] sas, la eficacia de estos [illegible] mientos depende más del [illegible] do que se toma en su aplicación [illegible] que del hecho de que [illegible] da ser muy superior al [illegible]

MEDICINA VETERINARIA

Señor Schmidt Hermán:

No es la primera vez que acudo a Ud. abusando de su bondad. Paso a exponerle el caso: va de mal en peor. ¿Sería Ud. amable para darme un [illegible] tico y el remedio conveniente. S. S. S.—Swiffsure.

Respuesta: Lave los oídos [illegible] soluciones tibias de agua [illegible] cada. Téngase cuidado de [illegible] traer bien las masas purulentas. Después de esto aplique al interior algunas gotas de glicerina laudanizada.

El tratamiento es largo y si no nota mejoría, consulte a un profesional, para que [illegible] el tratamiento según el caso.

Animales enfermos

En el Consultorio Clínico del Veterinario de "La Nación", Dr. L. Schmidt Herman, se atienden consultas y llamados a domicilio para la atención médica de animales enfermos.

Horas: 9 a 12 M., 2 a 7 P. M.

SAN ANTONIO No 4[illegible]
Teléfono 3649

Me dirijo a Ud. [illegible] consultarle el caso de un [illegible] que tengo enfermo [illegible] mucho los principales [illegible] che y algunas veces [illegible] garro blanco y está muy [illegible] y decaído, poco [illegible] y se [illegible] durmiendo.

De manera que yo [illegible] que Ud. me dijera el [illegible] que le debo dar y que [illegible] me recomienda.

Dirección: Alberto [illegible] las 22, Copiapó.

Respuesta: La mejor [illegible] tación para los perros es [illegible] ne cruda, la leche y las [illegible] ya sean de avena, arroz, [illegible] etc. Para curar la tos [illegible] cucharada cada dos horas [illegible] pción siguiente:

Infuso de tila. . . [illegible]
Benzoato de soda. [illegible]

Dr. L. SCHMIDT HERMAN
Médico Veterinario. San [illegible] nio N.o 457. Teléfono [illegible]

rgentino

[illegible] cito a Asamblea General [illegible] a las 8 P. M.
[illegible] sta citación no concurre el [illegible] asamblea tendrá lugar el [illegible] ero de socios que asista.
[illegible] Lectura de la Memoria y elección de Directorio.
EL SECRETARIO

Fierro Galvanizado Acanalado
de 6, 7, 8 y 9 pies
Fierro en Lingotes
Ofrecen para entrega inmediata
Williamson & Compañía
Bandera Esquina Catedral

AGRICULTORES !!

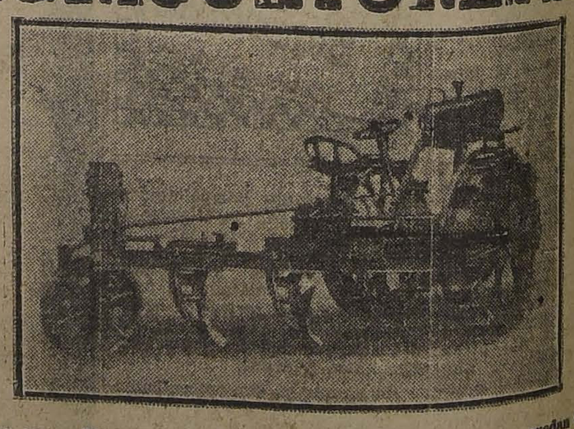

Aprovechen los pocos TRACTORES AUSTRO FIAT para arar que nos quedan de la última partida y que los ofrecemos a precios fuera de toda competencia.

WEBER & Co.
GARAGE "AUSTRO DAIMLER".— SANTIAGO.
Delicias 1751.— Casilla 1568.— Teléfono 2821.

MERCERIA Y FERRETERIA "PARIS"

Señores Constructores: Si ustedes desean contrarrestar el alza de salarios a los obreros, consulten nuestros precios y economizarán dinero. Contamos con el surtido más completo en artículos para construcciones. Importación directa.

Delicias 46 :--: Teléfonos 324 y 437

SERVICIO METEOROLOGICO DE "LA NACION"

LAS PERTURBACIONES ATMOSFERICAS EN LA ZONA SUR

por JULIO BUSTOS NAVARRETE

Las lluvias producidas en la semana pasada. — La gran depresión ciclónica de los días 8 y 9. — El centro anti-ciclónico y la depresión del 10 y 11. — Aplicación del método Guilbert

Las perturbaciones atmosféricas han sido frecuentes en los últimos días, habiendo afectado en su mayor parte las provincias de la Zona Sur, donde los cambios de tiempo han sido bruscos y a veces de larga duración.

El régimen barométrico se vió perturbado el día 7 por una importante depresión que se aproximaba por el Oeste, más o menos á los 45 grados de latitud Sur. Los Cirrus filiformes, dispersos, aparecieron en la Zona Sur y [illegible] con espacio de 30 horas, ofreciendo sucesión nebulosa de Cirrus-Stratus, Cirrus-Cumulus y altos-cúmulos. Estas eran las líneas avanzadas de la depresión.

El día 8, el descenso barométrico se hizo bastante pronunciado, alcanzando su máximum de amplitud en la región austral, entre Cabo Raper y Magallanes. En Punta Arenas la presión bajó a 722 milímetros (962 milibarias) con una oscilación total en descenso de más de 35 milímetros (46 milibarias). El centro de baja presión del ciclón se encontraba en las proximidades de Evangelistas, presentando un mínimum de 715 milímetros (953 milibarias).

El régimen ciclónico ocupaba un área verdaderamente enorme. La lluvia y el mal tiempo se extendían hasta las provincias de Arauco y Bío-Bío. En Cautín, Valdivia, Llanquihue y Chiloé llovía con intensidad y soplaban fuertes vientos del Norte. En Isla Huafo y Cabo Raper había temporal.

El centro de baja presión del ciclón se desplazaba con una velocidad "media" de 37 kilómetros por hora.

Al día siguiente, 9, la depresión se encontraba a cerca de 900 kilómetros al oriente de su posición anterior, presentándose el régimen ciclónico entre las Islas Falkland (Malvinas) y Orcadas del Sur. A partir de este momento, el mal tiempo principió a decrecer en las provincias del Sur, al mismo tiempo que la dirección del temporal que en un principio era del Nor-oeste en Isla Huafo, tornaba al Oeste y luego al Sud-oeste, con notable intensidad.

En la región argentina, el mal tiempo se manifestó entre los días 8 y 9, con análogas características, siendo influenciada por el mismo régimen ciclónico toda la parte Sur del Continente americano.

Tenemos, pues, de esta manera seguido paso a paso, la trayectoria de la depresión que originó los malos tiempos de los días 8 y 9 en la región Sur. Hacia la Zona Central el cambio de tiempo apenas fué sensible, debido a la enorme distancia que se encontraba del régimen ciclónico.

Las observaciones radiogonométricas permitieron desde los primeros momentos seguir la marcha del ciclón. En un comienzo, cuando la depresión se aproximaba por el Oeste, la velocidad de traslación del centro de baja presión llegaba a cerca de 40 kilómetros por hora. En la segunda fase, cuando la depresión tocó el Continente americano en la región Austral y tuvo que vencer la resistencia que le oponía el centro anti-ciclónico que existía en Chiloé, la velocidad de traslación se vió bruscamente reducida a menos de la mitad (más o menos 17 kilómetros por hora). Por último cuando el centro de altas presiones que existía en la Zona Sur fué totalmente destruido, la depresión se avalanzó por la "zona de menor resistencia" que le oponía la región de Magallanes, con una velocidad de traslación media de 37 kilómetros por hora. Entre las 7 horas de la mañana del día 8 y las 7h. del día 9, el centro de baja presión recorrió una distancia aproximada de 900 kilómetros.

Después del paso de esta gran depresión ciclónica que ha sido la más importante observada en el mes, pero que afectó solamente la Zona Sur, se produjo un alza considerable de la presión atmosférica que trajo como consecuencia el establecimiento de un centro de altas presiones sobre las provincias de Cautín y Valdivia. Este anti-ciclón se formó el día 9 y ha persistido el 10, 11 y 12.

El día 10 pudo constatarse la aproximación de una depresión secundaria por el Oeste. Esta nueva depresión debía originar perturbaciones atmosféricas generales hacia fines de la semana.

Las observaciones radiogonométricas indicaban dos centros de convergencia en el Océano, siendo las descargas hertzianas de gran intensidad. Toda manifestación eléctrica desapareció súbitamente el 11.

A la llegada de la depresión debió producirse necesariamente la colición con el régimen anti-ciclónico que existía en las provincias del Sur. La consecuencia de ésto, fueron los poderosos ventarrones que se desarrollaron durante los días 10, 11 y 12 en Isla Mocha, Huafo y Chiloé. Estos vientos eran convergentes hacia el centro de baja presión y necesariamente debían producir la compresión del ciclón.

Según las leyes I y II del Método Guilbert, **"toda depresión que a su llegada da origen a poderosos vientos convergentes y anormales por exceso, no podrá avanzar y será llenada en su puesto, produciéndose el fenómeno de la compresión del ciclón".**

Esto fué precisamente lo que ocurrió.

Los cirrus dispersos, a menudo formando sucesión nebulosa, desfilaron por espacio de tres días en las provincias de la Zona Central. Estos Cirrus nacientes, desaparecían luego, dejando intervalos de 20 y más horas de cielo puro, despejado. En Juan Fernández llovía desde la madrugada del día 11. La depresión había quedado estacionaria y sus manifestaciones no alcanzarían a producirse en el Continente.

Mientras tanto el centro de altas presiones se desplazaba lentamente hacia el Sur, con una velocidad inferior a 10 kilómetros por hora. El día 11 el máximum barométrico de 771 milímetros (1,028 milibarias), se encontraba en Isla Huafo y se extendía por una dorsal barométrica de 770 milímetros (1,026 milibarias), hasta Buenos Aires y Bahía Blanca, atravesando en sentido oblicuo el Continente Americano. El día 12, la presión principió a bajar en todo el país, casi insensiblemente en un principio, pero con rapidez después. La depresión que había aparecido el 10, después de una vida efímera, había sido destruída en su puesto, llenada por los fuertes vientos convergentes anormales por exceso.

Tales han sido las fluctuaciones que ha experimentado la presión atmosférica en el curso de la semana pasada. La estabilidad del régimen atmosférico ha sido puramente aparente, pues ha habido una incesante lucha entre los dos regímenes opuestos, entre la depresión ciclónica y el anti-ciclón.

J. B. N.

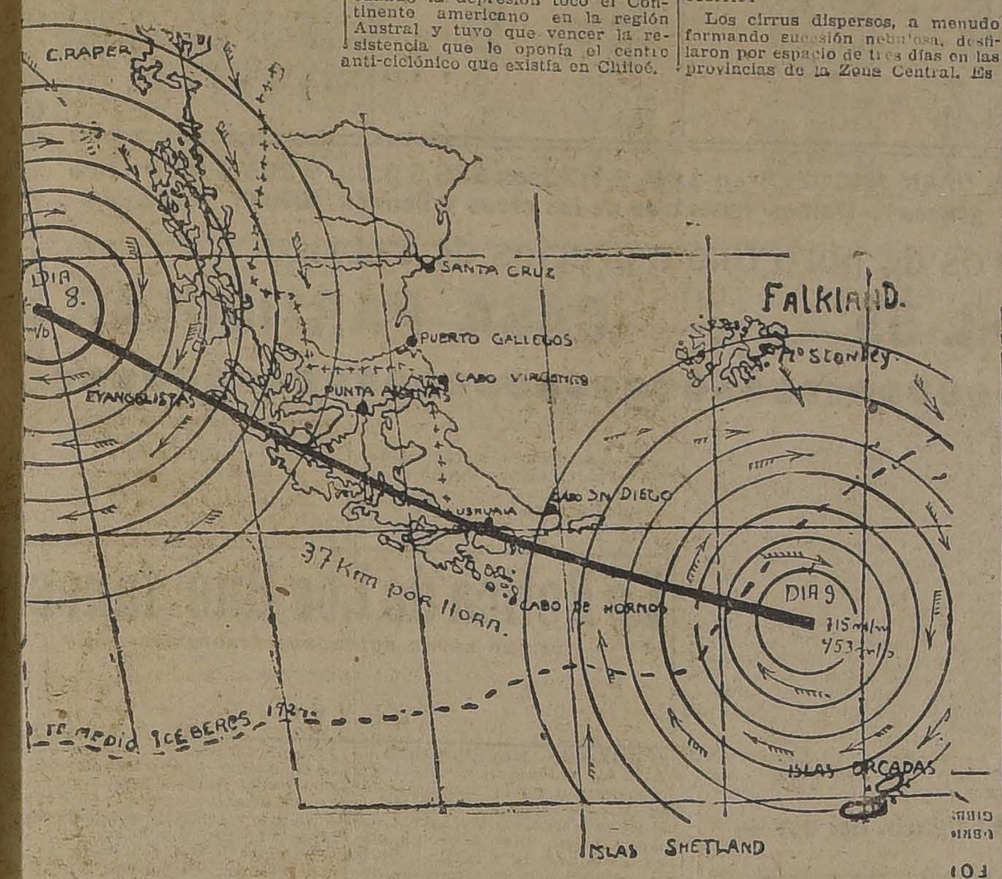

DOS FASES DE LA DEPRESION DE LOS DIAS 8 Y 9

LOS FRIOS EN LA ZONA SUR

El polo del frío del Continente Americano

BAJAS TEMPERATURAS ENTRE CHOS, MALAL, LONQUIMAY, LAS LAJAS Y BARILOCHE

En los últimos días de la semana pasada se han dejado sentir intensos fríos en el interior de las provincias de Malleco, Cautín, Valdivia y Llanquihue.

Esto coincidió con el establecimiento del régimen de altas presiones que se mantuvo estacionario durante los días 10, 11 y 12 sobre las provincias del Sur.

Estas fluctuaciones del régimen isotérmico no se han circunscrito solamente a las provincias del Sur de nuestro país, sino que se han manifestado en grandes extensiones del Continente Americano.

Así, en Córdoba, San Luis, General Acha, Victórica, Sarmiento y Cipolletti, en la región Argentina, las heladas se han producido con gran intensidad y a menudo las mínimas han descendido varios grados bajo cero.

Pero la Zona donde se observan las más bajas temperaturas del Continente se encuentra situada en la región Cordillerana, en el sector comprendido entre Chos Malal, Lonquimay, Las Lajas y Bariloche. En esta región, que ha venido a constituír el verdadero "polo del frío" del Continente americano, se han registrado temperaturas bajísimas en relación con la época en que nos encontramos. En los últimos días han sido frecuentes las mínimas de 8 y 5 grados centígrados bajo cero.

En cambio, en la región Central de nuestro país y en la Costa del Atlántico, estas fluctuaciones de la temperatura no se han manifestado en una forma bastante sensible.

En el Valle Central, el promedio de las máximas en el curso de la semana pasada osciló entre 20 y 25 grados entre Santiago y Chillán y entre 15 y 20 grados desde Concepción al Sur. En la región de Magallanes la temperatura ha sido fría, pero las mínimas no han descendido bajo cero en Punta Arenas.

OBSERVACIONES METEOROLOGICAS LOCALES:

13 DE ABRIL DE 1924

Presión atmosférica, m|m., a 0° y 45° lat.: 7 h., 714,0; 14 h., 713,0; 21 h., 713,2.

Humedad relativa %: 7 h., 60%; 14 h., 31%; 21 h., 57%.

Tensión del vapor de agua, m|m.: 7 h., 9,0; 14 h., 9,9; 21 h., 9,0.

Temperatura del aire, 0° C.: 7 h., 16,1; 14 h., 28,1; 21 h., 17,0.

Dirección del viento y grado Beaufort: 7 h., NW-1; 14 h., S-2; 21 h., S-1.

Velocidad, metros por minuto: 7 h., 100; 14 h., 200; 21 h., 190.

Nebulosidad (décimos) y densidad: 7 h., Desp.; 14 h., Desp.; 21 h., Desp.

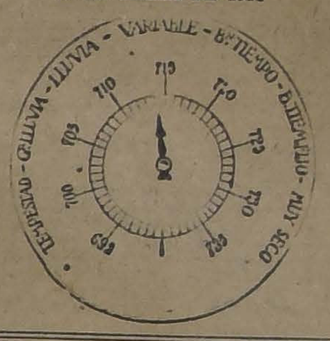

Tipo de Nubes y dirección: 7 h., —; 14 h., —; 21 h., —.

Visibilidad y titilación (de 0 a 4): 7 h., 2; 14 h., 2; 21 h., 2-3.

Temperatura del aire máxima: 29,1.

Temperatura del aire mínima: 12,0.

Oscilación térmica en 24 horas: 16,9.

Viento dominante: Sur.

Agua caída hasta la fecha: 14,0 m|m.

Agua caída hasta la misma fecha del año anterior: 0,8 m|m.

Hidrometeoros: rocío.

OBSERVACIONES METEOROLOGICAS GENERALES

DEPRESION ATMOSFERICA POR EL OESTE.—CONTINUA LA BAJA DEL BAROMETRO EN LA ARGENTINA.—AUMENTO DE LA TEMPERATURA EN LA ZONA CENTRAL.—NUBLADOS Y NEBLINAS

PRESION ATMOSFERICA.— En el día de ayer se ha producido un importante descenso barométrico en todo el país, a causa de una depresión que se aproxima por el Oeste. El centro anti-ciclónico que existía en la región Sur, decrece rápidamente.

En la Argentina ha continuado el descenso barométrico iniciado el Sábado. Hacia la región de Magallanes la presión decrece.

VIENTOS.—En el día de ayer han soplado fuertes ventarrones de Sur en Isla Mocha, Arauco, Bío-Bío, Cautín y Chiloé. Estos vientos eran divergentes del centro anticiclónico y en consecuencia acelerarán su destrucción. En la Zona Central y en la costa de la región del Sur-Oeste.

TEMPERATURA.—La temperatura se elevó considerablemente en el día de ayer en toda la Zona Central a causa del descenso de la presión atmosférica originado por la depresión que se aproxima. Las máximas se elevaron a 25, 27 y hasta 29 grados centígrados entre Santiago y Talca. En la región Sur la temperatura ha sido menor.

En la Argentina y Uruguay, también se ha producido un aumento notable de la temperatura.

La mínima se observa en Lonquimay con 4,2 grados bajo cero.

NEBULOSIDAD.— La nebulosidad ha sido escasa en la Zona Central durante el día de ayer, pero aumenta en las Zonas Norte y Sur. Entre Taltal y Llico, por la costa, amaneció con nublados y neblinas. Desde Cautín al Sur hubó nublados generales. En Temuco, Toltén y Río Bueno amaneció con neblina. En la región argentina está nublado desde Río Negro al Sur.

HIDROMETEOROS.—Durante el día de ayer ha llovido en Cabo Rapel y Magallanes. La lluvia tendía a propagarse hacia el Norte en las últimas horas de la tarde.

Entre Chosmalal y Las Lajas (Argentina), se han producido heladas.

Entre La Paz y Sucre (Bolivia) ha llovido a chubascos.

ANUNCIOS METEOROLOGICOS

Lluvia entre Arauco y Chiloé

CARACTERES GENERALES DEL TIEMPO

En el día de ayer se ha producido un considerable descenso barométrico a causa de una importante depresión atmosférica que se aproxima.

Esto producirá cambio de tiempo

En la Zona Sur, las alteraciones atmosféricas se desarrollarán con mayor intensidad, amanecerá nublado habrá neblinas, lloviznas, descensos de la temperatura y en un plazo posterior lluvia.

En la Zona Central el cambio de tiempo será bastante sensible, descendiendo la temperatura y aumentando la nebulosidad.

En la costa se producirán neblinas y lloviznas.

ANUNCIOS PARA LA ZONA NORTE

Reinará buen tiempo en sus caracteres generales en la Zona Norte.

Se producirán neblinas y lloviznas en Coquimbo.

La temperatura será fresca.

Soplarán vientos del Suroeste, entre Antofagasta e Iquique.

ANUNCIOS PARA LA ZONA CENTRAL

El cambio de tiempo será bastante sensible en gran parte de la Zona y especialmente en las provincias de Curicó, Talca, Linares y Ñuble.

Descenderá la temperatura.

Soplarán vientos del Suroeste.

ANUNCIOS PARA LA ZONA SUR

El cambio de tiempo será general en la Zona Sur.

Aumentará la nebulosidad. Se producirán neblinas en Cautín.

La temperatura descenderá.

Dentro del plazo de 35 horas el mal tiempo se desarrollará con mayor intensidad, lloviendo entre Arauco y Chiloé.

ANUNCIOS PARA LA COSTA

Las alteraciones atmosféricas serán generales en el día de hoy desde Coquimbo al Sur.

Amanecerá con nublados, neblinas y lloviznas.

La temperatura será fresca.

Habrá gruesa marejada en el Sur.

NOTA.—Estos anuncios se trasmiten por radiotelefonía a todo el país.

MUEBLES
de todas clases a precios sumamente bajos y con GRANDES FACILIDADES DE PAGO, vende
Mueblería Arturo Prat
ARTURO PRAT 182
CONSULTE NUESTROS PRECIOS

A los Srs. Médicos
se avisa que recién llegó la nueva remesa de
RADIOGEN
(contenido de Radium garantido de duración perpetua).
Cura perfectamente:
REUMATISMO
GOTA, ARTRITISMO, ETC.

Anilinas "Mundial"
LINDOS Y VISTOSOS COLORES A PRUEBA DE SOL Y AGUA.
ANILINAS "MUNDIAL"
COLORES LUDWIG
PAQUETE $ 1.20

BARATURA y PERFECCION

[illegible] Caja, modelos exclusivos, y calzado muy elegante. Precios, desde hoy, muy reducidos. Gran [illegible].
LA FLOR DEL DIA
San Antonio 98, esquina Moneda

MISTERIO

CORTADOR
sastre para Valparaíso, se necesita, escribir indicando aptitudes y pretensiones.
VALPARAISO, COCHRANE 501

Muebles - Rebajados - Muebles
No pierda su tiempo, visite la
MUEBLERIA BERLIN
BANDERA 125
Consulte precios.— Este depósito cuenta con fábrica propia en San Diego 560, donde se atiende toda clase de trabajo, e instalaciones para oficinas y se hacen presupuestos. Se atienden pedidos de provincias, puestos en la estación. No confundirse con otra mueblería.
BANDERA 125
FRENTE AL JARDIN DE ARBOLES

VITALGOL
COMBINACION NUCLEO - FOSFO - ARSENICADA. — Un Elixir de propiedades altamente tónicas y estimulantes. Valioso en la NEURASTENIA, CONVALECENCIA. AGOTAMIENTO, DEPRESION NERVIOSA.
RECONSTITUYENTE RACIONAL
Laboratorio Pasteur

ESTADO 64-72 LA RIOJANA ESTADO 64-72
DURANTE LUNES, MARTES, MIERCOLES Y JUEVES
Ofrece los siguientes artículos a precios muy bajos:

TERCIOPELO inglés, en varios colores, metro a $ 12.50
COTI español, muy fino, 140 cms., metro a . . $ 9.50
GAMUZAS lana, metro a $ 12.90
GAMUZAS lana Jacquard, novedad, metro a . . . $ 14.50
GAMUZAS lana, clase extra, colores de moda, metro a . . . . . $ 16.50
GAMUZAS lana, finas, colores de moda, 140 cms., metro a . . . . . $ 22.50
MOLETON rosa, cielo y blanco, metro a . . . . $ 3.50
SERVILLETAS, la media docena . . . . . $ 8.90
SERVILLETAS, clase superior, docena a . . . . $ 35.00
FRAZADAS, calidad muy buena, 150x210, a. . . $ 22.00
FRAZADAS algodón, lo mejor, 150x210, a . . . $ 14.50
FRAZADAS algodón, 140 por 190, a . . . . . $ 9.50
LIENZO superior al Caballo, liquidamos metro a $ 2.50
LIENZO fino, especial de la Casa, metro a . . . $ 2.20
SOBRECAMAS cretonas y arrasadas, 1 1|2 plaza, c|u. a . . . . . $ 48.00
SOBRECAMAS raso de seda, rosa, cielo y azulino, 1 1|2 plaza, c|u. a . . $ 100.—

Felpas de lana, seda y Piel de Oso, última novedad, ofrecemos a precios muy bajos.
Sección TAPICERIA ofrece a su distinguida clientela: Alfombras de una pieza, yutos, felpas, brocatos, a precios de verdadera ocasión.
Consulte nuestros precios y se convencerá que son muy ventajosos.
—: SOLO POR CUATRO DIAS :—
Martínez, Blanco y Cía.

FABRICA NACIONAL DE SILLAS "LA GRAN RAPID"
DEPOSITO: CALLE SAN DIEGO N.° 219-C. — CASILLA 4531.
Esta Fábrica se trasladó a su nuevo local: Delicias 3538
Estas sillas son de madera de lingue, tapizadas en cuero o enmuncadas. Estos precios son puestos en Fábrica.
A provincias se mandan enjabadas, recargando 12 pesos por docena.
Señor O. Pinochet L. — Casilla 4531. — Sírvase mandarme, sin compromiso para mí, su catálogo de sillas.
NOMBRE . . . . . .
CIUDAD . . . . . .
CALLE . . . . . .
Todo pedido de provincia debe venir acompañado de su valor.

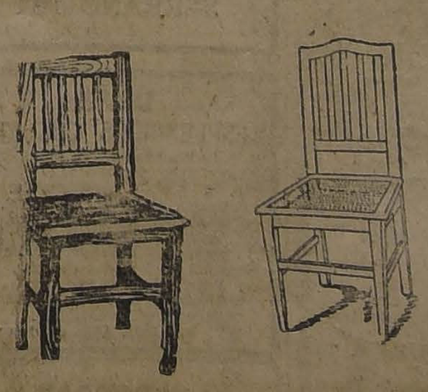

$ 80.00 doc. $ 100.00 doc. $ 110.00 doc. $ 120.00 doc.

DEL CONCURSO DE BELLEZA FEMENINA ORGANIZADO POR "ZIG-ZAG" Y "LA NACION.—

Señorita TERESA GARCIA LYON
Estudio Salazar Martínez—Viña

INAUGURACION DE LA EXPOSICION DE INVIERNO DE LA RESIDENCIA DE MODAS EUROPEAS
SANTA LUCIA No. 152

SE ABRE HOY A LAS 10 A. M. CON LA EXHIBICION DE 300 MODELOS DE PIELES FINAS CONFECCIONADAS POR LA FIRMA B. RIVELLA, DE TURIN

NOMINA DE FAMILIAS INVITADAS

Verdadero entusiasmo existe entre nuestras familias más distinguidas y elegantes de la capital, por asistir hoy Lunes a la apertura oficial de la temporada de Invierno de la "Residencia de Modas Europeas", ubicada en calle de Santa Lucía N.o 152, quien expondrá a su respetable clientela un hermosísimo surtido de modelos de pieles finas confeccionadas especialmente para Chile, por la casa multimillonaria B. Rivella de Turín, poderosa firma comercial, que hoy día sus creaciones son solicitadas con preferencia por todas las grandes capitales de Europa y ambas Américas.

La "Residencia de Modas Europeas" no trepidó un instante, dado el éxito sin precedentes obtenido el año último con la mercadería de la firma Rivella, en ordenar para esta temporada un pedido ilimitado, de suerte de poder satisfacer a la sociedad chilena y extranjera residente. La exposición permanecerá abierta desde las 10 de la mañana hasta las ocho de la noche, incluso los días festivos, hasta fines del mes de Mayo.

En la imposibilidad de publicar la nómina completa de las familias invitadas, como serían nuestros deseos, sólo damos en seguida parte de ellas:

Alessandri Rodríguez, Malbrán de la Lastra (Embajada Argentina); Miller Collier (Embajada Estados Unidos América); Gurgel do Amaral (Embajada Brasil); Almeyda Rodríguez (Legación España); Grant Duff (Legación Gran Bretaña e Irlanda); Castoldi (Legación Italia); Engelbreteht (Legación Holanda); Condesa von Spee (Legación Alemania); Von Kaufmann (Legación Alemania); Charmanne (Legación Bélgica); Martínez Pascual (Legación Uruguay); Salinas Lozada (Leg. Bolivia); Feureison de Araya (Leg. Paraguay); Bustamante Cárdenas (Leg. Ecuador); Reyes Izquierdo (Legación Colombia); Trejo Lerdo Monroy (Legación México); Poirier García (Legación Guatemala); Larraín del Campo, Zañartu Zenteno, Mackenna Manjon, Izquierdo Matte, Ripamonti Barros, Ramírez Vial, Astaburuaga Larraín, Eyzaguirre Cousiño, Walker Agüero, Jaramillo Lyon, Aguiar Vial, Antúnez Ruiz Tagle, Bezanilla Reyes, Mrs. Grant, Mrs. Butler Gentry, Alessandri Montes, Ghigliotto Ferrera, Lanas Troncoso, Alessandri Besa, Mrs. Jory, Larraín Antúnez, Cousiño Sybil, Simpson Vattier, Seroggie Vergara, Price Clause, Claude Squire, Prieto Squire, Alessandri Lyon, Saavedra Pinto, Tocornal Gandarillas, Bernstein Cazabartes, Viera Gallo Baraona, Oliva Alcalde, Alamos Lyon, Arthur Aránguiz, Alamos Izquierdo, Aránguiz Vicuña, Arancibia Laso, Cerda, Balmaceda Alamos, Barros Casanova, Barautka, Barros Hurtado, Panks Cusicanqui, Bolles Valenzuela, Benavides Rodríguez, Bascuñán Vicuña, Rudolphi Saavedra, Burford Wilson, Barros Vicuña, Bernstein Herrera, Besa Pereira, Besa Charme, Besa Foster, Reyes Foster, Besa Wilms, Balmaceda Lazcano, Balmaceda Valdés, Balmaceda Casanueva, Castillo Hurtado, Condon Tagle, Concha Cazotte, Smith Claro, Claro Velasco, Claro Montes, Claro Matte, Claro Vial, Claro Ruiz, Claro Tocornal, Achurra Cariola, Cruzat Balmaceda, Merry del Val Ramila, Correa Morandé, Cousiño Salas, Covarrubias Zegers, Correa Undurraga, Correa Ovalle, Cerda Valdés, Undurraga Laso, Figueroa Sánchez, Gallardo Nieto Arancibia, Figueroa Arrieta, Cariola Moreira, Gatica Encina, Ossa Cerda, Ocampo Ortúzar, Prieto Concha, Ossandón Guzmán, Lyon del Río, Ortúzar Domínguez, Donoso Puelma, Eguiguren Pérez, Montt Varas, Guzmán Hurtado, Eyzaguirre Rouse, Vergara Blanco, Güemes Blanco, Irarrázaval Blanco, Espinoza Prieto, Edwards Lira, Errázuriz Zañartu, Echenique Zegers, Echenique Sanfuentes, Errázuriz Edwards, Errázuriz Vial, Eyzaguirre Valdés, Errázuriz Hurtado, Brunell Fabres, Budge Aguirre, Bunster Saavedra, Bustamante Irarrázaval, Prado Valdés, Hurtado Solar, Budge de Ferari, Ocampo Ortúzar, Rioseco Garcés, Errázuriz Pereira, Edwards Mackenna, Edwards de Ferari, Echeverría Figueroa, Fabres B., Bulnes Correa, Gana Edwards, García de la Huerta Matte, Matte Blanco, Gandarillas Sales, García Huidobro Cood, Garcés Guzmán, González Balmaceda, Gana Gana, Granello Garrido Matte, Gatica Guzmán, Guzmán Squella, Guzmán Encina, Huneeus Salas, Hallauer, Hubner Gallo; Morandé Huidobro, Herreros del Río, Bernstein Bernstein, Huneeus Valdés, Irarrázaval Llobet, Izaza Toro, Jouanne Tagle, Kuffer, Roupin, Hoschschild, Lavín Valdés, Lyon Edwards, Landa Concha, Lamarca Subercaseaux, Larraín García Moreno Aldunate, Errázuriz Larraín, Leteller Letelier, Lacoste Moller, Lecaros Besa, Larraín Tagle, Latham Urzúa, Marín Alemany, Valdés Garfias, Lecaros Undurraga, Anguita Matte, Martínez Aránguiz, Martínez Urrutia, Morandé Dávila, Matte Hurtado, Moreno Lira, Montes Velasco, Tagle Ortúzar, Beaugency Aldunate, Muñoz Hurtado Larraín, Rodríguez Mac Iver, Montaner Riesco, Molamphy Donoso, Orrego Astaburuaga, Ovalle Claro, Ossa Arriagada, Vergara Ortúzar, Cruz Ortúzar, Orrego Salinas, Opazo Silva, Ortúzar Escobar, Oyanedel Granier, Del Villar Valenzuela, Donoso Raventós, Coll Colom, Molina Concha, Labra, Reyes Velasco, Schulze, Schaub, Schrader, Schucard, Pradenas Cárter, Ahumada Puelma, Espejo Z., Duval Cerda, Serrano To Pascual, Vicuña Valledor, Avalos Vergara, Subercaseaux Moria, Sanfuentes Irarrázaval, Sanfuentes Cañas, Errázuriz Rozas, Roberts Correa, Reyes Izquierdo, Vicuña Salas, Peña Claro, Pereira Lyon, Pereira Larraín, Peña Larraín, Pereira Valdés, Prat Echaurren, Bravo Sánchez, Pinochet Benavente, Peró Cuevas, Pérez Lavín, Reyes Ovalle, Reyes Valledor, Rencoret Donoso, Salamanca Valdivia, Schiavetti Mazzini, Sánchez Lecaros, Toledo Izquierdo, Vial Correa, Valdés Valdés, Velasco Urzúa, Vicuña Errázuriz, Vicuña Garrido, Vicuña Dueñas, Silva Baltra Vicuña, Varas Errázuriz, Amunátegui Lastra, Méndez C. de la Huerta Amunátegui, Valdés Cotapos, Solar Amunátegui, Brunel Prieto, Vicuña Subercaseaux Huidobro, Werner, Wiren, Pra Balmaceda, Maira Moria, Sutil Alcalde, Izquierdo Phillips, Ureta Valdés, Fierro Pérez, Fuenzalida Puelma, Brockmann, Arancibia Basterrica, Undurraga Wilms, Zañartu Figueroa, Edwards Izquierdo, Ortúzar Carvallo, Korner Anwandter, Amunátegui Jordán, Alemparte Aldunate, Infante Reyes, Lazcano Huidobro, Huidobro Valdés, Talavera Balmaceda, Rodríguez Cruz, Barceló Pinto, Peña Riesco, Salas Edwards, Lyon Subercaseaux, Subercaseaux Aldunate, Bascuñán Valdés, Fernández Jara, Montt Frederick, Mulier Puelma, Francke Jullian, Ruiz Castillo, Mira Montt, Pastor Matte, Bell Matte, Matte Hurtado, Urrutia Honorato, Brañas Honorato, Honorato Cienfuegos, Anwandter, Anwandter, Anguita Costa, Anwandter Birchoff, Baldwin Ebner, Ewing Hodar, Alcade Brieba, Bunell Browne, Lavín Las Casas, Irarrázaval Rojas, Charme Prieto, Correa Morandé, Correa Pereira, Valdivieso Tagle, Cruchaga Montes, Cuadros Echeverría, Cuadros Cerda, Dávila Bulnes, Herrera Urioste, Eyzaguirre Valdés, Fernández Valdés, Muñoz Goldemberg, Raposo Claro, Gómez Reyes, Whigtmann Hoffmann, Santa Cruz Errázuriz, Sotomayor García Cross, Tonkin Dublé, Toro Ovalle, Valdés Ramos, Morandé Dávila, Díaz Salas, Doll Buzeta, Ducci Claro, Echavarría Unzurrunzaga, Edwards Reyes, Edwards Halle, Briceño Thomas, Fabres Moller, Reyes Letelier, Llona Reyes, Felú Hurtado, Llona Letelier, Molo Lecaros, Piwonka Gilabert, etc.

TAPADO EN BREITSCHWANZ, CON CHINCHILLA

De Incendios - Terrible Liquidación

QUIEBRAS, REMATES Y POR CUENTA DE FABRICANTES

Lienzo "Oro", igual al 4 Z, calidad finísima, $ 2.30 mtr., pieza $ 83.50

Lienzos (Por metro)

LIENZO LAVADO ancho, pieza $ 67. . . $ 1.90
LIENZO lavado, muy ancho, pieza $ 76. . $ 2.20
LIENZO oro, igual al 4 Z, finísimo, pieza $ 87.80. . . . . $ 2.50
BATISTA fino Primo, pieza $ 48. . . . . $ 2.40
BATISTA fina X. X. X., pieza $ 58. . . . $ 3.30
BATISTA fina X. X. X. X., pieza $ 62. . $ 3.50
BRAMANTE, San Miguel, medio hilo, pieza $ 73. . . . . $ 4.30
BRAMANTE J. J., muy grueso. . . . . $ 3.20
PIEL blanca asatinada, valor $ 7. . . . $ 4.50
CREA, San Miguel, imit. hilo. . . . . $ 7.70
CREA San Miguel, en 185. . . . . $ 8.70
CREA San Miguel, en 205. . . . . $ 9.70
CREA Sol en 2.30 de ancho. . . . . $ 8.50

Géneros crudos

BRIN crudo puro hilo. . . . . $ 4.60
TOCUYO americano, sin apresto. . . . $ 2.20
TOCUYO americano, muy torcido. . . . $ 2.40
TOCUYO asargado fino. . . . . $ 2.40
TOCUYO para sábanas doble ancho. . $ 3.90
TOCUYO para sábanas, en 165 de ancho. . . . . $ 5.50
TOCUYO para sábanas, en 185 de ancho. . . . . $ 6.80
TOCUYO para sábanas en 205 de ancho. . . . . $ 7.20
GENERO esp. para stores, en 1.20 de ancho, puro hilo. . $ 9.20
GENEROS igual al anterior, en 240. . . $ 18.00

Lanas

SARGA doble ancho, en colores. . . . . $ 5.90
SARGA marino gruesa, doble ancho . $ 7.80
DIAGONAL francés, doble ancho. . . . $ 10.80
POPELINA doble ancho, muy fina. . . $ 11.80
MARROCAIN de lana. . . . . $ 12.50
SALDO de gabardinas en 140 de ancho, valor de 35 pesos. . . $ 17.80
CASIMIR para traje sastre, en 140 de ancho, valor 40 pesos. $ 21.00
SARGA francesa, 140 de ancho. . . . . $ 17.60
TRICOTINA negra, doble ancho. . . . $ 14.00
VELO de lana negro, para luto. . . . . $ 9.80
GABARDINA lo más fino, asatinada. . . $ 2.80

Sedas y Géneros de Hilo

CREP de Chine, lo mejor que se fabrica, en 15 colores. . $ 3.
CHARMEUSE fino. . $ 3.
MARROCAIN de pura seda. . . . . $ 3.
CREP satín. . . . . $ 3.
RASO Duquesa, doble ancho. . . . . $ 3.
PONGEE muy fino. . $ 1.
BRETAÑA de hilo. . $ 1.
BATISTA muy fina. . $ 1.
RETORTA. . . . . $ 1.
HOLANDA. . . . . $ 1.
CREA para sábanas. . $ 1.
CREA para sábanas. . $ 2.
GRANITE para manteles. . . . . $ 2.

Recomendamos la crea "SAN MIGUEL" en 160, $ 7.70, en 185 $ 8.70, y 205 $ 9.70 (fino hilo y gruesa). Damos muestras de las creas y lienzos "ORO"

Géneros de puro Hilo a precios de Fábrica

SAN MIGUEL 55 -:- CASA PARTICULAR

MATRIMONIO CONCERTADO.—Ayer ha quedado concertado en Valparaíso el matrimonio del señor Herbert Watting Werner con la señorita Emilia Eyzer Buzeta. Hizo la visita de estilo el señor Alberto Binyons.

MATRIMONIO RODRIGUEZ ALLIENDE-SOMMERS ALDUNATE.—Ayer se efectuó privadamente en Quilpué el matrimonio de la señorita María Sommers Aldunate con el señor Aurelio Rodríguez Alliende.

Sirvieron de padrinos por parte de la novia, el señor Luis Sommers Aldunate y señora Teresa Aldunate de Sommers y por parte del novio el señor Aurelio Rodríguez Alfaro y señora Elvira Alliende de Rodríguez.

Actuaron de testigos en la ceremonia religiosa, por parte de la novia, los señores Moisés Novoa, Tobías del Río y Carlos Sommers Aldunate y por parte del novio los señores Luis Gutiérrez Alliende, Rodolfo Rodríguez Alfaro y Tomás Rodríguez Alliende.

En la ceremonia civil, sirvieron de testigos por parte de la novia, los señores doctor Wegel, Hernán del Río Aldunate y Rodolfo Hirtt, y por el novio, los señores almirante Hurtado, Julio Alliende Arrau y Carlos Rodríguez Alfaro.

EN HONOR DE LA 11.a COMPAÑIA DE BOMBEROS.—Esta noche se realizará en el Coliseo Nacional, ubicado en Arturo Prat esquina Av. Matta, una velada artística organizada por la Compañía de Operetas Retes-Jarque, en honor y beneficio de la 11.a Compañía de Bomberos, "Bomba Italia".

El anuncio de esta velada ha despertado gran entusiasmo en la colonia italiana, y sabemos que numerosas familias asistirán lo mismo que el Excmo. señor Ministro de Italia Com. Fortunato Castoldi y su distinguida hija.

ALMUERZO.—Un grupo de amigos ofreció el Sábado último en el Club de La Unión, un almuerzo en honor del diputado y distinguido hombre de negocios boliviano señor J. Ninor Gainsborg, de paso entre nosotros.

Asistieron a esta manifestación los siguientes señores: J. Ninor Gainsborg, Enrique Zañartu, José Miguel Echenique, Jorge Gainsborg, Osvaldo Bernstein, Luis Ramírez Sanz, Mateo Fabres, Alfredo Rengifo, Ruperto Echeverría, Alfredo Rioseco, José Ducci, Gustavo Silva Campo, Rodolfo Michel, César Cordovez, Enrique Barbosa, Bonifacio Vergara y Germán Santelices.

Se excusaron los señores Manuel Rivas Vicuña, José Ureta y Abraham Ovalle.

ENFERMOS.—Mejor continúa la señora Adriana Baeza de Ramírez.

—Completamente restablecido se encuentra el señor Alberto Cruz Montt.

—Continúa mejorando la salud de la señora Cristina Subercaseaux de Concha.

OPERACIONES.—En el Sanatorio del Hospital "Roberto del Río" ha sido sometida a delicada operación la señora A. de Estévez.

—El Sábado último ha sido operada la señorita María Huneeus Valdés.

El figurín del día.—

El tapado de color, a pesar de no estar tan de moda como hace algún tiempo, se cuenta aún entre las creaciones elegantes. Algunos modelos nuevos nos ofrecen a novedad de la parte superior distinta por completo a la inferior.

En el tapado que ilustre el grabado, la parte de arriba es en color beige con abordados en rojo, azul y otros matices. Las solapas y el bordo de las mangas son negros, como también en parte de abajo que ostenta unos bordados beige alargados.

¡¡GONDOLAS!!

Se entregan rápidamente de los siguientes chasis,
REPUBLICA, FORD, DODGE y BROCKWAY
La construcción de la carrocería es única, tanto por lo reforzada como por las líneas y el precio es el más reducido de cualquier otra casa. Si quiere ganar plata, visite el
GARAGE SANTIAGO
Ejército 724.— Teléfono Inglés 83, Parque
Y podrá enterarse de las inmejorables condiciones de venta que se hacen.
Si no tiene góndola es porque no quiere, hay modelo especial de Invierno y Verano.

NO MAS FEAS

La persona más fea se pondrá bonita al momento, usando la Maravillosa Leche de Rosas de Werck, Crema de la Reina de Hungría, Rojo Líquido de Werck, Leche Ideal de Werck y los fragantísimos Polvos de la Reina de Hungría de Werck.

Pedidos a DAUBE y Cía., y en todas las Boticas de la República.

Rafael Barroso
PROF. DE BAILE
El Martes próximo daré principio a las clases de baile. Ultimas novedades en los bailes modernos.
SERRANO 181
14-A

DOS
ESPLENDIDOS CHALETS
la más hermosa situación de Santiago, cinco dormitorios, 3 toilettes, 3 piezas servidumbre, livingroom, escritorio, comedor, repostero, cocina, bodega, gran jardín, garage, casa para chauffeur. Construcción de primera clase. Especial para gente de buen gusto. Deuda hipotecaria.
PRECIO: $ 160,000 y $ 180,000
Tratar con su dueño.
AV. ESPAÑA 512, de 1 a 3

YODORGAN
puede darle inteligencia, fuerza y alegría.

La Botica de Los Hué. fano
ESTADO ENTRE HUERFANOS Y AGUSTINAS
Recibió EL INSUPERABLE ALIMENTO
"DRYCO"

PROXIMAS RECEPCIONES.—Entre las grandes recepciones que se realizarán en la presente temporada, anotamos las matinées de las señoritas Loreto Morandé Campino y Teresa Díaz Salas, un dinner blanc de la señorita Rosa Amunátegui Lecaros y un baile que será ofrecido en Julio próximo por la señorita Nina Huneeus Valdés.

RECEPCION.—El señor Ignacio del Solar y señora María Elena Peró de del Solar ofrecieron el sábado último una elegante recepción en su residencia en honor de los señores argentinos don Aramayo y señora y don Enrique Virasoro y señora.

Notamos a las siguientes damas: Josefina Ferari de Ibáñez, Ana Undurraga de Osorio, Undurraga de Mackenna, Gurgel de Amaral, señora de Cabrera, Alicia Valdés de Errázuriz, Ana Lyon de Alamos.

Duerme tranquilo
tomando legítimo "Café "Hag", exento de cafeína.
Recomendado por eminencias médicas a los que sufren del corazón, estómago, riñones; a los nerviosos, asmáticos, gotosos, el "Café "Hag" les permite tomar verdadero café con todo su exquisito gusto y aroma, sin molestia alguna.
Al detalle, en los Depósitos de Cafés "Tres Montes".
Por mayor:
BAHRE Y CIA., DEPARTAMENTO CAFE
Unicos distribuidores en Chile

La Mutual de la Armada y Ejército
Institución de Protección Mutua bajo la fiscalización del Banco de Chile, Valparaíso

VALDIVIA, 8 de Abril de 1924.—Señor Gerente de la MUTUAL DE LA ARMADA Y EJERCITO.—Valparaíso.
Distinguido señor:
Me permito informarle que acabo de recibir de manos del señor Comandante del Regimiento "Caupolicán" una letra por $ 5,000 (cinco mil pesos), valor que me paga esa Sociedad por la póliza de vida que a mi favor tenía suscrita mi esposo, don Robustiano Apablaza.
Le ruego, señor Gerente, quiera Ud. aceptar la expresión de mi íntimo reconocimiento por la forma tan rápida y [illegible] con que "La Mutual" ha venido en ayuda de mi hogar.
Lo saluda respetuosamente.
AIDA GOMEZ V. DE APABLAZA
OFICINA PRINCIPAL: Condell 345, Valparaíso, Casilla 21-A.
OFICINA EN SANTIAGO: Huérfanos 1237, Casilla 471.

Maison Pouget V.
REALIZACION completa del hermoso surtido de invierno, durante una semana, desde el LUNES 14 del presente mes
OCASION UNICA
DE PODER OBTENER ARTICULOS MUY FINOS, TODO DE PRIMERA CALIDAD; MODELOS DE GRAN MODA, EN TRAJES, ABRIGOS Y PIELES, A PRECIOS SORPRENDENTEMENTE BAJOS DE VERDADERA LIQUIDACION.
CALLE ESTADO 281

SPLENDID
EL PRIMER CINE DE CHILE
HOY TARDE y NOCHE
14.a y 15.a exhibición de la obra de más formidable éxito del cine:

CHAPLIN "REVERENDO KARADURA"

$ 3.00
Es el más bajo que se podrá cobrar por esta cinta.

NO LO OLVIDE
Que "La Nación" le mandará un lindo juego por sólo sesenta centavos.

MIERCOLES
El grandioso film de la Bohemia Parisiense.
LA REYNA del MOULIN ROUGE

Mañana Splendid
MARTES de MODA
Estreno de la grandiosa superproducción del "First National—1924", drama pasional de gran lujo por la linda
MILDRED HARRIS CHAPLIN :-: La Fuerza Desconocida

MAÑANA
SETIEMBRE Y BRASIL
MIERCOLES: ESMERALDA
LA MACHONA
Reedición corregida y aumentada en 3 actos, de la famosa película "Hembra" y con títulos inspirados en "La Machona". Italia Manzini caracteriza a una mujer de sensualidad pervertida, una neurótica de la post-guerra, que busca en los hombres sólo el placer.
ESPECTACULO APROBADO POR LA CENSURA, CON SALVEDAD PARA MENORES

Ruiz de Claro, Mercedes Vial de Ramírez, Mercedes Montes de Claro, Marta Subercaseaux de Lamarca, Flora Yáñez de Echeverría, Blanca Figueroa de Riesco, María Hurtado de Edwards, Gertrudis Lyon de Freire, Luz Astaburuaga de Orrego, señora de Vaughan Scott, Sara Saavedra de Salinas, Raquel Montes de Cruchaga, María Valdés de Prado, Georgina Lloyet de Irarrázaval, Julia Gana de Hurtado, Teresa Alamos de Balmaceda y María Peñafiel de Zañartu.

MUSICA NACIONAL.—Hoy Lunes, en el Tea-Room de la Casa Gath y Chaves, habrá audición de música de autores chilenos, la que promete estar muy interesante por el número escogido de composiciones que contiene el programa, que es el siguiente:

Primera parte

1.—Rossel. Rendez-vous (One-Step).
2.—Farr. Poema de Otoño.
3.—Renzifo. Sanglots (Vals Pathetique).
4.—Lenz. Lied N.o 1.
5.—M. Luisa Sepúlveda, Haller-Estudio.
6.—Rossel.
a) El Reloj (Vals Lento).
b) Flores y Mariposas (Mazurka).

Segunda parte

1.—Bisquertt.
a) Ave María.
b) Caresses (Vals lento).
2.—Soro.
a) Primavera.
b) Vals d'amour.
3.—C. Cienfuegos de H., Calixto (Two-Step).
4.—C. Pereira M., Détresse.
5.—Rossel, My Girl (Shimmy).

ESTRENOS EN SOCIEDAD.—En el curso del presente mes harán su estreno en sociedad las siguientes señoritas: Rosario Matte Ossa, Loreto Morandé Campino, Elena Claro Montes, Teresa Díaz Salas, Carolina Vial Palma, Olga Valdes Echeñique, Sofía Ruiz Castillo, Laura Edwards Puelma, Blanca Errázuriz Pereira, Yolanda Huneeus Salas, Rosa Amunátegui Lecaros, Elena Correa Pereira, Sofía León Noguera, Olga Saavedra Baeza, Julia Rivas Freire, Eliana Huidobro Rodríguez, Luz Balmaceda, Aurora Calvo Badilla, María Vial Freire e Inés Cox Balmaceda.

BENEFICIO.—Mañana se efectuará en el Teatro del Club de Señoras la función que a beneficio de la Casa Central del Buen Pastor, ha organizado el directorio de Club de Señoras.

La tuberculosis es incendio destructor del organismo, el
ROBUROL
lo apaga y reconstituye.

ESPERAMOS SU ORDEN
Incluyéndonos sesenta centavos para remitirle el juego que nos indique de los que ha publicado "La Nación".

El repulsivo velio que roba todo encanto femenino, desaparece instantáneamente bajo la accion del
DEPILATORIO DEL DR. MARTINS

LA MALETERIA
EL PORVENIR
Ofrece a su distinguida clientela y al público en general, el mejor surtido en marroquinería y artículos de novedades.
Como siempre, nuestros precios y calidades son nuestra única marca de propaganda.
Maleteria EL PORVENIR
SAN DIEGO 132
Al lado de la Casa Amarilla

Señoritas Manícuras
NECESITA LA
CASA MAYO
PORTAL FERNANDEZ CONCHA 962

SABADO: RAWLINSON en SU MISTERIOSO AMOR
Las aventuras cómico sensacionales de un enemigo de las mujeres.

VILCHES SE ESTRENA EL SABADO DE GLORIA

Su compañía. — Su repertorio. — El abono se abre hoy

Una grata noticia para el público del Municipal, será la próxima temporada dramática que iniciará el eminente actor don Irene Vilches, el próximo Sábado 19 del presente. Como es sabido, la Compañía Vilches debía en estos días inaugurar el nuevo teatro de la calle Huérfanos esquina San Antonio, pero en vista del atraso en la construcción de dicho edificio, Vilches se ha visto obligado a iniciar la temporada de Otoño en el Municipal.

En la Compañía Vilches figura como primera actriz Irene López Heredia, la artista que hemos aplaudido en su anterior temporada en el Municipal; como primer actor figura Rafael Bardem, que, al decir de los juicios críticos de Buenos Aires, es un artista en la más noble y alta aceptación del vocablo. En cuanto a Vilches poco tendremos que agregar a los elogios que han escrito nuestros críticos, por la intensa expresión de humanidad que infunde a los personajes que representa: "El Eterno Don Juan", "El amigo Teddy", "Wu-Li-Chang", "El Comediante", "Kit", "Mi pobre Muñeca", son obras con las que ha alcanzado ruidosos triunfos. Vilches es actualmente el único actor español que ha querido que los públicos de España y de la América Latina conozcan las obras más modernas y originales de los teatros extranjeros, y muy especialmente el francés, el inglés y el alemán. Damos a continuación el variado y extenso repertorio con que cuenta Vilches para elección de los abonados y del público en general.

REPERTORIO DE VILCHES

Obras de autores españoles: "La Fuerza Bruta", "Lo Cursi", "Rosas de Otoño", "María Victoria", "Amores y Amoríos", "La Raleá", "El amor que pasa", "Cobardías", "Los Señoritos", "El Gran Galeoto", "En un lugar de la Mancha", "El Regimiento de Lupión", "La Dolores", "La Praviana", "En Cuerpo y Alma", "La Novia rica", "La Tía de Carlos", "Las de Caín", "Mi pobre muñeca", "La Casa de la Troya", "La mala ley", "Lo que tu quieras".

Obras de autores franceses. — "El Secreto de Polichinela", "Las Viñas del Señor", "La Casa Cercada", "Amar", "Las alas rotas", "El corazón manda", "El Amigo Teddy", "Amor de moda", "Primerose", "El Misterio del Cuarto Amarillo".

Obras de autores ingleses. —"Lady Frederick", "Wu-Li-Chang", "El Comediante", "Kit", "Un marido ideal".

Obras de autores alemanes. — "Juventud de Príncipe", "Franz Hallers".

Obras de autores norteamericanos. —"El Eterno Don Juan", "Lluvia de hijos", "El rapto de Helena", "El camino derecho".

Obras de autores italianos. —"La aventura del coche", "El alba, el día y la noche".

Obras de autores portugueses. — "La Cena de los Cardenales".

Obras de autores húngaros.— "El Diablo".

El abono a la próxima temporada de Vilches será de 15 funciones, a elegir sobre las treinta de que se compone la "saison" de Otoño del Municipal.

Los abonos pueden solicitarse desde hoy en la Secretaría del Teatro, desde las 10 A. hasta las 12, y de 2.30 a 7 P. M.

La temporada, como ya hemos dicho, se inciará el próximo Sábado en la noche. Aún no se ha resuelto la obra de presentación.

Función de la Compañía Rusa en el Unión Central

Las dos funciones de ayer en la sala del Unión Central, por la compañía de "arte menor ruso", constituyeron dos triunfos artísticos.

La compañía que dirige el doctor Torzoff, deberá partir dentro de poco a Valparaíso, donde darán algunas funciones más a pedido de numerosas y distinguidas familias porteñas.

Se acerca pues, el fin de la temporada de este conjunto que tan brillante actuación ha tenido, y cuyo arte nos ha alejado temporalmente de la rutinaria vida teatral.

El conjunto de Duvan Torzoff, dará esta noche un programa completamente variado, repitiéndose una escena de mucha agrado en el público, cual es la de los "Soldaditos de madera", número de magnífica presentación.

"Las Czardas" a beneficio de la II Compañía de Bomberos en el Coliseo

Esta noche se presentará en el escenario del Coliseo Nacional la hermosa opereta del maestro Kallman, "La Princesa de las Czardas", una de las obras de más aceptación en el barrio, y que por su regia presentación ha constituído uno de los mas grandes sucesos para la Compañía Retes-Jarques.

La función de esta noche será a beneficio de la II Compañía de Bomberos, a la que asistirá el Ministro de Italia y altas personalidades de la Colonia.

¿Viene Arcos al Unión Central?

Uno de los últimos comentarios teatrales, era la imposibilidad de presentarse en nuestros escenarios el célebre humorista y parodista Rafael Arcos, que viene en jira desde La Habana, donde ha cosechado los más grandes éxitos, en compañía de la bella y escultural bailarina clásica "La Gioconda", que el público conoció con La Goya.

De buena fuente sabemos que Arcos, vendrá al Unión Central, haciendo en esta sala una corta temporada.

El repertorio de Arcos, es de los más nuevos y atrayentes, lo daremos a conocer oportunamente.

El Miércoles se reprisa "La Pasión y Muerte de N. S. J."

La compañía del Santiago ha venido preparando con todo interés y dedicación la presentación del grandioso drama sacro "Pasión y Muerte de N. S. J.", que será llevado a la escena en la función nocturna del Miércoles venidero.

La empresa ha acordado ofrecer a nuestro público una reprise de esta grandiosa obra, con ocasión de las festividades religiosas de semana santa y pondrá el célebre drama de Zumel en la misma forma en que lo ha hecho en Buenos Aires con todo el respeto y la religiosidad que exige esta inspirada producción. Será puesta con toda propiedad, con decorados expresamente pintados por el reputado escenógrafo A. Mixonni.

"La Danza de las Libélulas", esta noche en La Comedia

La regia presentación que hace la Compañía Bertini-Gioana de la linda opereta "La Danza de las Libélulas", sigue atrayendo a La Comedia una concurrencia extraordinaria. Ayer fué nuevamente a la escena y un público enorme ocupó las aposentadurías de la sala, recreándose con la graciosa interpretación de Bertini en su rol de Bouquet. Lía Gloria, Pía Ferace y Baldini hacen de sus respectivos roles muy acertadas interpretaciones, por lo que el público aplaude insistentemente en varios pasajes de la opereta. La pareja de bailes Rossi y Rosy, se agrega a este éxito con una participación muy celebrada, como es la que tienen en los bailables que corren a su cargo.

"La danza de las libélulas irá nuevamente en la función nocturna de hoy. No habrá vermouth hasta el Jueves.

"El Gran Galeoto" y "La Señorita Angeles", hoy en el Santiago

En nocturna de ayer, la compañía de dramas y obras de espectáculo que actúa con éxito en el Santiago, nos presenta la interesante reprise de la genial obra dramática de Etchegaray, que lleva el título de "El Gran Galeoto". Una concurrencia numerosa favoreció este espectáculo de arte, en el que se exhumaba una pieza de tantos merecimientos como la mencionada. La preciosa obra de Etchegaray tiene en Concepción Olona una intérprete sobresaliente, luciendo en el protagonista femenino su reconocido talento artístico y sus dotes dramáticas admirables.

"El gran galeoto" obtuvo, en resumen, un éxito muy elocuente, que seguramente, ha de repetirse en la vermouth de esta tarde, sección en la que será llevada a escena nuevamente.

En la nocturna se pondrá en escena la comedia de P. Muñoz Seca "La señorita Angeles", en la que cae especial actuación a Concepción Olona, actuando también con gran acierto Rivas, Alcardi, Córdoba, Martínez y la señorita Zamora, Domenech, Senén y Andreu.

En esta hermosa obra, Muñoz Seca ha puesto todo su talento artístico, haciendo derroche de gracia y espiritualidad, sin dejar de mano muy oportunos toques dramáticos. Es una obra que ha gustado plenamente, por lo que esta noche ha de verse el Santiago muy concurrido.

El estreno de "La Bayadera"

Bertini ha seguido con todo entusiasmo los ensayos de la última obra de Americ Kalmann, "La bayadera", con la que piensa alcanzar un éxito no superado por ninguno de sus otros interesantes estrenos. "La bayadera" le valió a este conjunto un triunfo en la capital argentina, donde la acaba de dar a conocer y la prensa elogió la actuación de sus elementos artísticos, tanto como la presentación escénica.

Pina Gioana e Italo Bertini tienen en esta obra una labor inmensa, lo que da la magnitud de su importancia y, al mismo tiempo, permite predecir un éxito. La música de Kalmann, tan admirada ya en "La princesa de las czardas", deberá alcanzar un nuevo triunfo en esta presentación, pues se asegura que la partitura de "La bayadera" es superior a todo lo escrito por el genial autor.

"La bayadera" se estrenará en estos días en La Comedia.

"La Duquesa del Bal Tabarin" se reprisa mañana en La Comedia

La compañía Bertini-Gioana anuncia para la noche de mañana la interesante reprise de la opereta de Lombardo, intitulada "La Duquesa del Bal Tabarin", una de las que más agrada al público santiaguino, por la belleza de su partitura y por lo original y gracioso de su trama.

Pina Gioana tendrá a su cargo el papel de Frou-Frou, e Italo Bertini nos hará el Sofía Weber, rol graciosísimo en el que tantos triunfos alcanzó en pasadas temporadas. Bertini es el actor cómico que mejor ha comprendido la intención de ese curioso personaje de la hermosa opereta, y por lo mismo, su trabajo merece el justo calificativo de creación suya.

Actuarán, además, en esta interesante reprise Lía Gloria, Corrado Baldini, Rosina Bizzarri y Ernesto Cappa.

La pareja de baile Rossi y Rosy tendrá a su cargo un selecto número de danzas en el segundo acto.

MUSICA

HOY EN LA TARDE DA SU ULTIMO CONCIERTO ARMANDO PALACIOS

Esta tarde a las 6 y media pasado meridiano ofrece Armando Palacios en el Teatro Unión Central una nueva audición de piano, para la cual ha elaborado un programa lleno de interés.

Después de sus conciertos anteriores podemos decir que el joven Palacios ha conquistado por completo a nuestro público, tanto por sus bondadosas cualidades técnicas como por la personalidad artística que representan sus interpretaciones. Su escuela ha sido perfeccionada con uno de los más grandes maestros que hay actualmente en Alemania, el maestro Richard Ressler quien, fuera de ser una de las primeras figuras en la enseñanza del piano es un concertista de notable valía. En cuanto a las interpretaciones que Palacios ha hecho de los clásicos, de los románticos y de los modernos, hemos dicho ya que revelan el talento del joven pianista que comprende profundamente el tema grandioso, el sentimental y el impresionista, que sustentan los autores modernos.

Muy grato ha sido para nosotros aplaudir a este joven virtuoso del teclado que ha logrado llegar a figurar en muy corto tiempo junto a otros artistas chilenos, como Claudio Arrau Rosita Renard y Juan Reyes, todos los cuales han actuado en Europa, haciendo de nuestro país la más valiosa propaganda.

Y es preciso recordar que Palacios fué a Alemania por su cuenta; sin ayuda alguna del Gobierno, y que el enorme progreso que realizó en los dos años que estuvo en Europa se ha debido únicamente a una constancia la más encomiable, y al don excepcional de sus condiciones de artista. La prensa se expresó de él en términos muy halagadores, tanto de sus audiciones en Alemania como de las que diera en Austria y en Francia, en donde por fuerza de las circunstancias debió presentarse completamente solo, a merced únicamente de sus méritos personales como pianista, sin padrinos de ninguna especie.

Como nemos tenido oportunidad de decirlo volverá dentro de poco a Europa, a cumplir algunos contratos y a seguir con la misma fe con que se ha abierto camino hasta hoy sus fructíferos estudios.

El programa que ejecutará en su audición de esta tarde, es el siguiente:

1. — Schumann.— Escenas infantiles, op. 15.
En tierras lejanas, Un curioso cuento, El hombre negro, El niño rezando, Felicidad completa, Importante acontecimiento, Sueño, Al calor del hogar, Sobre un caballo de palo, Casi demasiado serio, Hacer el "Coco", el niño se duerme, Habla el poeta.
2.— Chopin. — Sonata, op. 35
Grave Doppio Movimento.
Scherzo.
Marcha Fúnebre.
Presta.
3.— 1. Karngold. — Elogio.
2. De Falla. — Danse du Meunieus.
3. Saint. — Guossiennes.
4. Albeniz. — Seguidillas.
5. Debussy. — Le plus qui lente (Valse).
6. Linsiz-Busoni — La Campanella.

NOTICIAS CINEMATOGRAFICAS

SALA IMPERIO

Estrena la función 5.a de "Los Misterios de París".—La conocida novela de Eugenio Sué, que adaptada al film viene dandonos a conocer cada Lunes la Sala Imperio, entra con las funciones de hoy en una de sus partes mas interesantes.

Se trata de la parte quinta en que la película ha sido dividida para su exhibición, fragmento que comprende, como los otros, dos capítulos y que se distingue con los nombres de "El notario Jaime Ferrand" y "La familia Martial".

Quienes conservan fresco el recuerdo de la novela original, que son de seguro la parte más numerosa de los espectadores que siguen la película, recordarán la importancia que juega en la obra el personaje Ferrand, el prototipo del hombre hipócrita escudado siempre bajo un prestigio gratuito de virtud, de honradez preclara y de antecedentes de vida piadosa y que no es sino un malvado a quien muchas familias pobres o ricas deben la tristeza de su deshonra y su miseria. También sabrán que la familia Martial es un ejemplo fiel de lo que en aquel tiempo eran algunas familias de la clase baja, que medraban en los alrededores de la gran urbe valiéndose de toda suerte de aventuras más o menos delictuosas y que llegaban fácilmente hasta el crimen por unas cuantas monedas.

La familia Martial contaba, sin embargo con uno de sus miembros que no quería llevar sobre sí el sambenito de ser hijo de presidiario y que si el ejemplo y el ambiente llegaron a hacer de él un contrabandista, está resuelto sin embargo a no llegar a ser un vulgar ladrón ni mucho menos un asesino. Todos estos personajes, hábilmente ligados por los múltiples hilos de la trama, tienen mucho que ver con el notario Ferrand y sus hechos y esta parte de la novela es la que nos presenta su actuación con respecto de los antecedentes básicos que tenemos ya vistos de la obra. Señalaremos en estos capítulos el trabajo excepcional de Mr. Vermoyal, en el papel de notario, nueva creación con que se nos presenta aquel hábil intérprete de Sarcany de Matías Sandorf.

Este es el espectáculo consultado para sus dos funciones de hoy por la Sala Imperio, el que será como de costumbre, acompañado por un programa musical apropiado, a cargo de la orquesta Grazioli.

SPLENDID THEATRE

Hoy, últimas exhibiciones de Chaplin "Reverendo Karadura".— En vista del sostenido éxito, cada día en aumento que ha alcanzado la más reciente y a la vez la mejor de todas las creaciones cómicas de Carlitos Chaplin y titulada "Reverendo Karadura", se dará hoy en el Splendid tanto en la especial, a las 6.30 P. M. y segunda sección, a las 10.20 P. M. y al precio de tres pesos platea.

El éxito que ha alcanzado esta obra y el hecho de que no la haya exhibido teatro alguno de Santiago, más que el Splendid, ha congregado en las diferentes funciones de este teatro a concurrencias inmensas, se puede decir a todo Santiago, que ha desfilado por esta elegante sala riendo a carcajadas con las ocurrencias ultra cómicas de Chaplin.

En la selecta, a las 5.15 P. M. y primera de la noche, a las 9.30 P. M., será exhibida la preciosa comedia de amor de la casa Paramount, titulada "Sí... pero nó", por la encantadora Margarita Clark y el gentil Richard Barthelmess.

EL SUBLIME ESPECTACULO CATOLICO

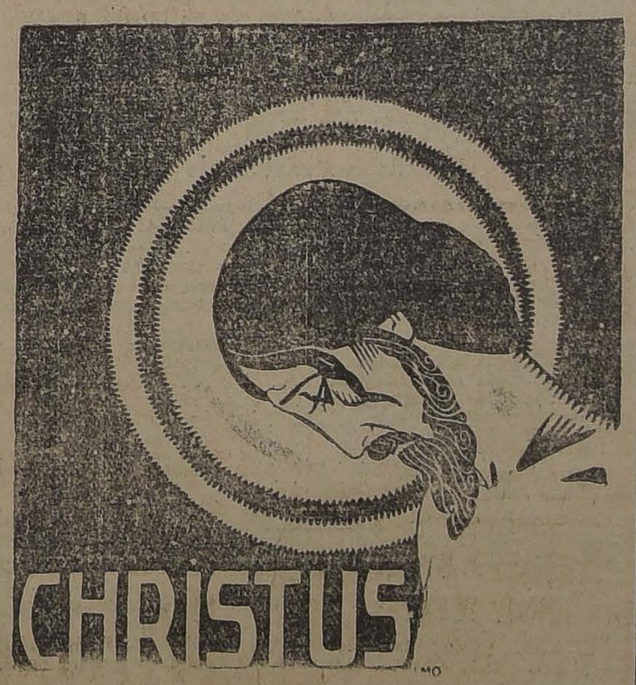

No es película teatral, sino exacta reconstitución de la Vida de N. S. Jesucristo, tomada en los mismos sitios en que el Hijo de Dios predicó y cumplió su martirio.
Unico espectáculo con autorización eclesiástica.
JUEVES y VIERNES
SETIEMBRE, BRASIL Y ESMERALDA
Acompañamiento con orquesta y coros.

COLISEO NACIONAL
COMPAÑIA DE OPERETAS RETES JARQUE
HOY LUNES 14 DE ABRIL, HOY
Gran suceso
Beneficio a favor de la II.a Compañía de Bomberos con la preciosa opereta
"LA PRINCESA DE LAS CZARDAS"
Lujosa presentación.
Localidades en "LA HIGIENICA", AHUMADA 132.

TEATRO UNION CENTRAL
EMP: ANSALDO QUEIROLO Y CIA.
HOY LUNES 14 DE ABRIL DE 1924
TARDE, A LAS 6.30
TERCER RECITAL
del aplaudido pianista chileno
Armando PALACIOS
SCHUMANN — CHOPIN — ALBENIZ
:: DEBUSSY — LISTZ — BUSONI ::
NOCHE, A LAS 9.30
A cada nueva función aumenta en mayor grado el éxito de la COMPAÑIA RUSA
Duvan Torsoff
HOY: NUEVOS EST

ALHAMBRA Y VICTORIA
HOY
Tarde y Noche
A pedido general del público, el éxito enorme:
MARIA ANTONIETA
La película de muchedumbres, documento de arte y de historia, que interpreta DIANA KARENNE.

IMPERIO — HOY: 6.30 y 9.40

Estreno de la 5.a función de

Los Misterios de París

con los capítulos de gran intriga: EL NOTARIO JAIME FERRAND y LA FAMILIA MARTIAL.

MAÑANA

La obra que no dejó el Domingo una sola localidad,

Lo Maravilloso

POR

Norma Talmadge

MIERCOLES, EL DIA CLASICO, SOCIAL Y ARTISTICO

Soberbio estreno de lujo de la primera Editorial de arte en el mundo: PATHE-PARIS:

FLOR DEL MAL

Drama social, inspirado en el "Himno a la Belleza" de BAUDELAIRE, e interpretado por la divina

GABRIELA ROBINNE

con su esposo Mr. ALEXANDER. Toilettes de Paquin, Worth y Chow...

VIERNES SANTO

El espectáculo más apropiado para la solemnidad de esta efemérides:

LOURDES

La visión imponente del maravilloso Santuario de los milagros en sus días de grandes peregrinaciones.

Mañana a las 4.30 ofrecemos una exhibición en privado a todos los sacerdotes de Santiago.

LOS AMORES DE UN PRINCIPE

Tres son los más grandes acontecimientos del cine mundial: "Nuestra Señora de París", "Teodora" y "Los amores de un Príncipe".

"Los amores de un Príncipe", ha sido calificada como la película "más regiamente suntuosa y más sentimental del mundo.

Con ella se hizo universalmente famosa la adorable actriz de 18 años, MARY PHILBIN, bajo la dirección de RUPERT JULIAN.

ESTA SUPER-JEWEL UNIVERSAL SE ESTRENARA EL MARTES 29 EN LOS TEATROS SETIEMBRE Y BRASIL.

ESMERALDA

"Madame Sans Gene", de Sardou.—Hoy se hacen en este teatro las últimas exhibiciones del hermoso drama de Sardou, "Madame Sans Gene", al precio rebajado de un peso cincuenta la platea. Esta película ha constituído el mayor éxito de la semana última.

Para el Miércoles se anuncia "La Machona", reedición de la película "Hembra" con tres actos de aumento y leyendas nuevas.

—El Jueves se dará "Christus".

ALHAMBRA Y VICTORIA

"María Antonieta".—A las numerosas exhibiciones que ya lleva, tanto en la Sala Imperio como en el Alhambra y el Victoria el superfilm alemán "María Antonieta", habrá que agregar las dos que cada uno de estos teatros le sumarán en sus secciones de hoy en las que la hermosa cinta alemana será reexhibida a pedido especial del público.

"María Antonieta" ha triunfado porque la alta calidad del film se impone y por que el asunto dramático, de por sí interesante, se hace mucho más atrayente por el valor histórico de la producción que, según ya hemos comentado, está definido con un trabajo reconstructivo que acusa sumo cuidado, documentación amplia y un buen gusto general en lo que se refiere al desarrollo de la parte técnica o sea en mise en scene, en fotografía y en exigencias de interpretación.

Diana Karenne, con su hermosa figura y la caracterización especial de su peinado y sus trajes de época, dá al espectador la impresión exacta de la infortunada reina de Francia, tal que la vemos en los retratos de aquel tiempo.

IMPERIAL

Espectáculo doble.—Hoy se anuncia un espectáculo doble para ambas funciones de este teatro. Se reexhibirá en ellas el film de aventuras titulado "Sangre del Oeste", creación del popular Tom Mix y drama de gran fuerza emotiva, que pinta la vida de las praderas y el brillo de los salones en las urbes americanas.

Con este espectáculo se exhibirá también el tercer programa de competencia cómica, en que compiten en gracia y humorismo de buena ley Harold Lloyd, Larry Semon y Jimmy Aubrey.

REPUBLICA

En la tarde, cine; por la noche, función extraordinaria a beneficio de la artista rumana Sandra Delia.

La sección vespertina de hoy ofrecerá en este teatro el estreno de la cinta de arte titulada "Hombros de mujer", que protagoniza la mas elegante de las actrices americanas, Irene Castle. Es una obra dramática de carácter social que pone de relieve el trascendental papel que en la familia y muchas veces en el honor de un hogar le toca desempeñar a la mujer en su noble abnegación y espíritu de sacrificio.

La sección nocturna es función extraordinaria que consultará el mismo programa de cine y las atracciones de un programa especial preparado para beneficiar a la distinguida artista rumana, la bailarina Sandra Delia, quien, después de haber obtenido señalados triunfos en nuestros escenarios, ha perdido completamente su valioso equipaje y sus decorados en un incendio en la Cisterna. Para esta función hay un atrayente recital poético a cargo de la señora Eddeff.

ATENAS

Para ambas funciones de hoy este cine consulta la exhibición de la serie "El rey de la rapidez". Esta obra se presentará en su función cuarta, que comprende tres nuevos capítulos de especial sensacionalismo y de intriga, con los nombres "Enterrado vivo", "Derecha a la muerte" y "De nuevo a bofetada limpia".

AVENIDA

"Los misterios de París".— Hoy estrena esta sala la tercera función, de la apasionante novela de Eugenio Sué, "Los misterios de París". La obra entra en esta función a uno de sus períodos culminantes y de mayor sensación, haciéndose la intriga más complicada y llena de emociones y sorpresas.

POLITEAMA

"Así son las mujeres".—Se pasará únicamente en la tanda vermouth de las seis y media. Se trata de una comedia de amor, cuyo argumento es un himno a la nobleza lealtad de la mujer enamorada. Creación de la actriz Jewell Carmen. París con sus fiestas sociales. Bailarinas, etc.

Por la noche, gran función de gala a beneficio de la Federación Deportiva Ferroviaria (Dirección General) con un espléndido programa de variedades y biógrafo.

TEATRO

REPUBLICA

ESPECIAL Y NOCHE HOMBROS DE MUJER

por IRENE CASTLE.

Noche, además, el

BENEFICIO DE

SANDRA DELIA

T. Alameda

NO ESCRIBAIS CARTAS...

Comedia social por

GARETH HUGHES

NOVEDADES

"El avaro".—En las funciones de especial y nocturna de este teatro se presenta hoy el estreno titulado "El avaro", drama de hondas y trascendentales pasiones humanas, interpretada por valiosos elementos de la escena muda americana.

ELECTRA

"Los modernos fariseos".— Esta producción americana la presenta en las funciones de especial y noche este cine. Su argumento es un latigazo a los que se hacen pasar por cristianos y son más canallas más criminales, más peligrosos y más despiadados que los más terribles criminales.

RIT $1.30 PARA TENIR EN CASA NO MANCHA LAS MANOS

MINERVA

Para hoy anuncia este teatro un doble programa de aventuras. "A golpe y porrazo" por Tim Mix; "A caza de bandidos" por Jack Hoxie.

En esta cinta hace el rol de cowboy y vagabundo que derrota a chopazo al sheriff de un pueblo y se apodera de la autoridad.

IRIS

"La embustera adorable".— Hoy repite este teatro en las funciones de tarde y noche la producción social titulada "La embustera adorable", interpretación de Constance Talmadge.

SELECTA

Douglas Fairbanks, en "La atracción del Oste. — Entre los diversos favoritos de nuestro público, es Douglas Fairbanks uno de los que más se destacan en la pantalla. En la obra de hoy vemos a este actor hacer un trabajo que sobrepasa a todas las expectativas y a todas las películas que ha hecho este actor. "La atracción del Oeste", es un film extraordinario que pinta la vida agitada y llena de aventuras de la célebre región.

ALAMEDA

"No escribáis cartas".—Una comedia muy sutil, bien observada y donde se entresaca la psicología de la mujer irreflexiva cuando no sabe lo que significa la seriedad de una carta de amor, es la que estrena hoy esta sala. Le película se titula "No escribáis cartas", y la interpreta la encantadora actriz Gareth Hughes. Es comedia social.

—Pasado mañana va el "Reverendo Karadura", de Carlos Chaplin.

MUNDIAL

Williams Parnum en "Las tres balas".—Presenta hoy este teatro dos últimas exhibiciones del drama interpretado por el actor Williams Farnum.

La cinta es un drama de amor, de aventuras extraordinarias, en que por medio de luchas sangrientas defiende y conquista el amor de una mujer.

DIECIOCHO

"Mme. Sans Gene".—Hoy, especial y noche, en funciones fuera de abonos, estrena esta sala la gran obra de Sardou, "Mme. Sans Gene", interpretada por la Hesperia.

AVENIDA MATTA

Ruth Roland. — La sucesora de Perla White en el film sensacional, es Ruth Roland.—Esta actriz tiene un temperamento muy adecuado para esta clase de obras, lo que ha venido a demostrarlo el hecho de que sus novelas sean de una gran atracción. La obra "Ruth de las montañas", es la última creación de hoy, y en esta sala ha causado muy buena aceptación. Se da hoy los episodios 7, 8 y 9.

DELICIAS

Función extraordinaria.— "Sodoma y Gomorra" es por el momento la película que más expectación ha causado en el público La presentación de esta película causó cierta sorpresa, debido a la titulación de ella, y en verdad, se ve lo que había en dichos pueblos castigados por fuego divino, pero del símbolo más perfecto y correcto. "Sodoma y Gomorra es una de aquellas películas llenas de movimiento, de grandes reconstrucciones, de enormes multitudes que se mecen al calor de terribles sentimientos. Se da la primera función de esta película.

COLON

Hoot Gibson.— Nuevamente reaparece en esta sala el notable actor norteamericano Hoot Gibson, el hombre del Far West, el famoso aventurero del Oeste que ha hecho de la emoción un bonito culto. El público lo enaltecido rápidamente, debido a su fuerte temperamento. La obra de hoy, que es la última, se titula "El cazador de mujeres" y es una bonita visión, llena de la vida de California.

PROXIMOS ESTRENOS

"La machona", edición corregida y aumentada de "Hembra", se estrenará mañana en los teatros Setiembre y Brasil.—El tipo de machona es fruto de la post-guerra. Es después de la catástrofe cuando ha reaparecido la mujer neurótica, de nervios gastados, que busca un amor imposible y se envicia en el placer. Para ella los hombres son sólo instrumentos, juguetes de su goce. Muchas veces cree estar locamente enamorada, pero esta pasión volcánica es solamente cosa de días y pronto se cansa de ella.

Para los hombres, una machona es una calamidad. Una de estas mujeres puede arruinar una vida, tronchar un porvenir. Es esto lo que se ve en la película que darán mañana los teatros Setiembre y Brasil, y es por esto que esta obra, lejos de ser inmoral, es un ejemplo para la juventud impetuosa.

"La machona", por Italia Manzini es reedición corregida y aumentada en tres actos, de la famosa película "Hembra".

Anteayer fué presentada a la censura y fué aprobada con la salvedad de no permitirse la entrada a menores.

"El primer beso es el que manda.—El Splendid Teatre cuenta con un nuevo programa de arte de los Artistas Unidos, el que se presenta dentro de muy pocos días. Esta película es una novela muy bien trabajada dentro del concepto de su amenidad y de la comprensión de la vida moderna. Este primer beso que se da en la vida deja siempre un sabor eterno en el alma, nunca se olvida y siempre se recuerda con cariño. Muchas veces este primer amor repercute tan hondamente que es el que se puede denominar el maestro de amor. La película se titula "El primer beso es el que manda".

Su argumento tiene el caso más curioso: un millonario trabaja como saben trabajar los millonarios, norteamericanos: infatigables, a caza eterna del dollar, por un hábito inveterado. Los médicos se disponen a salvarlo de una neurastenia su puesta y le prohiben el trabajo. Esto da lugar a que dicho hombre se preocupe hondamente de su situación y se dedique a hacer tareas diarias en secreto. Y aquí es donde vieen la parte graciosa,, de buen gusto, lo que da lugar a que conozcamos el mundo del automóvil en los Estados Unidos, la vida encantadora de Long Island, etc.

La interpretación es del famoso actor George Arlie, el moderno actor que sabe ser un carácter en cada personaje. Se presenta con la deliciosa actriz Doris Kenyon.

"Roberto Corazón de León", la obra del año.—Los Artistas Unidos han anunciado ya el próximo estreno de la célebre película "Ricardo Corazón de León", obra que en importancia escénica, artística e histórica, es la primera del género. Se ha clasificado esta película como la más grandiosa expresión del cinema moderno, dentro del año en curso. El prólogo de esta obra, que lo fué Robin Hood, mereció igual categoría en el año pasado, y el inmenso público que conoció esta última obra en el Splendid, podrá apreciar de antemano lo que es la obra continuación, o sea "Ricardo Corazón de León". Se presenta en esta película Douglas Fairbanks, y el más selecto grupo de actores norteamericanos, entre los que se destaca Wallace Beery, aquel actor que hizo el rol de Rey Ricardo en "Robin Hood".

Esta película deberá presentarse en el Splendid muy en breve.

Mañana en el Splendid, Mildred Harris Chaplin en "La fuerza desconocida".—Una obra de argumento y temas sublimes, ya que están basados en el más hermoso y profundo afecto de la vida de toda mujer, el amor de madre, estrenará esta sala en sus funciones de moda de mañana Martes. Trátase de "La fuerza desconocida", drama bellísimo que presenta una historia de pasión intensa, junto a la cual se encuentra el amor maternal, el afecto que ninguna mujer puede dejar de sentir y que es para ella fuente y término de todos los goces de la vida. En medio de conmovedoras escenas presenta esta obra la historia de un muchacho desahuciado por la ciencia médica, niño al que su padre a fin de no hacer sufrir a la madre, lo separa de ella, pero no consigue con esto nada más que hacer desdichada a la madre y empeorar más aún al muchacho que sólo podrá salvarse o por un milagro o por ese afecto único en la vida que es capaz de obrar también milagros. Continúa la obra en medio de escenas conmovedoras, hasta tener un final inesperado y bellísimo produciendo así una de las más perfectas obras que el cine haya creado.

Mildred Harris, la ex-esposa de Chaplin, realiza una verdadera creación del principal rol de esta obra, secundada por Gareth Hughes y Thomas Holding.

La mise en scene es elegantísima y artística y en general toda la obra evidencia un director de refinado gusto.

Mañana se exhibirá en privado la película "Lourdes" a los sacerdotes.—La dirección de la Sala Imperio queriendo que el clero residente en la capital pueda tener una ocasión de conocer la hermosa película francesa "Lourdes", que es la relación gráfica de cuanto el creyente o el turista pueden ver en los días más solmnes de fiestas en el famoso santuario, ha preparado para mañana, a las 4.30 en su sala de estrenos, una exhibición privada de este interesante film, exclusivamente reservada para sacerdotes. Para este acto se ha invitado especialmente a S. S. I. el señor Arzobispo don Crescente Errázuriz, a los señores vicarios del Arzobispado y sus secretarios, a los canónigos de la Iglesia Catedral y en general, por medio de la prensa, al clero secular y regular y especialmente a los señores curas rectores de las parroquias de Santiago.

Se nos encarga pedir a los religiosos señalados se sirvan darse por invitados con estas líneas, ya que la premura del tiempo ha hecho imposible el enviarles una invitación particular.

La prensa de Valparaíso dió oportunamente cuenta de la importancia de esta producción cinematográfica que para nuestra sociedad, esencialmente católica, tiene un interés muy especial, ya que es notoria la imponencia de las peregrinaciones y de los milagros que se llevan a efecto en la famosa gruta de Bernadette.

Su exhibición en el vecino puerto constituyó éxito. "Lourdes" será estrenada al público en la Sala Imperio en las funciones del Viernes Santo.

"Morir por un beso de amor". — Luigi Pirandello, el escritor de moda en Europa, cuyas vibrantes obras defendiendo los derechos de la mujer le han conquistado gran fama, es el autor de "Morir por un beso de amor".

Es éste un drama fuerte y sincero, en que aboga por la mujer tiranizada por maridos de instintos brutales, que ven en la tierna compañera un objeto que sólo sirve para la satisfacción de sus bajos instintos.

La obra nos presenta a un matrimonio con estas características: él, una especie de ogro, brutal y despiadado, celoso y cruel; ella, un espíritu sumiso y dócil, cuya debilidad de carácter da margen a su marido para que cometa con ella toda clase de atropellos.

María Jacobini hace en este film una labor acabada. "Morir por un beso de amor" será un triunfo notable del cine latino.

AVENIDA

HOY: 6.20 y 9.30

Tercera función de

LOS MISTERIOS DE PARIS

MAÑANA

EMBUSTERA ADORABLE

por Constance Talmadge.

CINEMATOGRAFIA NACIONAL

"Los desheredados de la suerte", drama original de Pellegrini, que los presenta con perfección después de varios años de trabajo, construyendo dormitorios, escritorios y interiores de gran costo, exhibiéndolos para esta cinta.

Una verdadera sorpresa para el público será la protagonista, señorita Hilda Blanchetaux que interpreta su difícil rol, quien es la mejor artista americana que le señala un brillante porvenir en la pantalla.

Alberto Cumplido se nos presenta como un actor de condiciones especiales para el cinema. Los aficionados podrán notar el perfeccionamiento que ha adquirido este actor con una buena actuación.

El autor de la obra tiene a su cargo el primer rol, cuya interpretación es de gran sentimiento. Años de dolor y martirio vemos nosotros en las emocionantes escenas de esta película dramática, la que se ha querido salir de lo común; hacer una obra seria y bien hecha, evitando esos motivos que distraen al espectador y nos alejan del tema, esta es una obra en que desde el principio se suceden emocionantes escenas que conmueven los más duros corazones con sus idilios tristes y sus dolorosas noches de tragedias.

PROGRAMAS DE HOY

SPLENDID. — Hoy, 8.30 y 14.45 y 15.45 exhibiciones de "Reverendo Karadura", 8.15 y "Sí... pero no", por Argerich y Richard Barthelmess.

INDEPENDENCIA.—Hoy, beneficio de la Sociedad Artísticas y La Ilustración, "En otro mundo", por John Barrymore.

IMPERIO.—Tarde y noche, "Misterios de París", (5.a función).

ALHAMBRA Y VICTORIA. "María Antonieta".

BRASIL.—Descanso.

ESMERALDA. — "Madame Sans Gene", drama de Sardou.

SETIEMBRE.— Beneficio.

IMPERIAL.—"Sangre del Oeste", por Tom Mix y tercer programa competencia cómica.

REPUBLICA.— Tarde: "Hombros de Mujer". Noche: "Hombros de Mujer" y beneficio de Sandra Delia con programa especial y números de Edeff.

ATENAS.—"El Rey de la rapidez" (4.o función).

POLITEAMA. — Especial: "Así son las mujeres".

Noche: Beneficio de la Federación Deportiva Ferroviaria.

AVENIDA.—Tarde y noche, "Los misterios de París", (5.a función).

MINERVA.—"A golpe y porrazo" por Tom Mix, y "Cazando bandidos" por Jack Hoxie.

ELECTRA. — Especial y noche: "Los modernos fariseos".

ODEON.— Esp. y noche: "Penitenciario, mujer", por Bryan Washburn.

MUNDIAL.— Especial y noche: "Las tres balas" por Williams Farnum.

NOVEDADES. — Hoy especial y noche: "El avaro".

IRIS.—"La embustera adorable" por Constance Talmadge.

DIECIOCHO.— Hoy: 6.30 y 9 P. M., "Mme. Sans Gene", por la Hesperia.

Iniciamos la Semana Santa

CON UNA VERDADERA LIQUIDACION EN PESCADOS, CONSERVAS Y ACEITES FINOS

$ 2.00 kilo Bacalao fresco.
3.60 kilo Bacalao especial.
4.80 kilo Bacalao extra.
6.50 kilo Bacalao Noruego sin espinas y sin cuero.
0.75 lata Sardinas ahumadas.
1.00 lata Sardinas Españolas en aceite Puro de 200 gramos.
1.40 lata Sardinas Noruega en caja grande, 380 gramos.
1.90 lata Sardinas Americanas con tomates, 600 gramos.
2.60 lata cabecitas de espárragos de Rubio, nueva cosecha.
3.50 lata Espárragos lata de 1 kilo.
0.90 lata Lenguas de erizos.
1.30 lata Centollas, lata chica.
3.50 lata Centollas, lata grande.
1.20 lata Ostras.
1.80 lata Ostiones.
4.50 lata Langostas, lata grande.
0.60 lata Arvejas, nueva cosecha.
1.00 lata Guindas, Uvas y Ciruelas al jugo.
4.90 lata Aceite Panicello, lata 1 litro.
9.80 lata Aceite Panicello, lata 2 litros.
5.50 lata Aceite Sasso, lata 1 litro.
10.80 lata Aceite Sasso, lata 2 litros.
4.90 lata Aceite Betis, lata 1 litro.
5.50 lata Aceite Bau, lata 1 litro.

MIGUEL AGUILO

PUENTE N.o 575 Y 577

ANTIGUO AGUILO HNOS.

NOTA.—Realizamos un lote de conservas surtidas con la etiqueta deteriorada al ínfimo precio de $ 0.40 lata.

FERROCARRILES DEL ESTADO

(N.o 19) SERVICIO EXTRAORDINARIO DE TRENES DE PASAJEROS EN LA SEMANA SANTA

Con motivo de las fiestas de Semana Santa, correrán extraordinariamente los siguientes trenes en los días que se indican:

RAMAL CARTAGENA

Días Jueves 17 y Viernes 18.—Tren N.o 21. Directo. Sale Alameda 15.15. Llega Cartagena 17.25.

Días Lunes 21 y Martes 22.—Tren N.o 22. Directo. Sale Cartagena 7.10. Llega Alameda 9.37.

Días Viernes 18, Sábado 19 y Domingo 20.—Tren N.o 61-58. Excursionista. Sale Alameda 7.43. Llega Cartagena 9.36. Sale Cartagena 17.35. Llega Alameda 20.36.

RAMAL PAPUDO

Días Viernes 18, Sábado 19 y Domingo 20.—Tren N.o 55-56. Excursionista. Sale Mapocho 6.48. Llega Papudo 11.13. Sale Papudo 18.53. Llega Mapocho 23.46.

Para los trenes excursionistas 61-58 a Cartagena y 55-56 a Papudo, se expenderán boletos de ida y vuelta de 1.a y 3.a clase válidos únicamente durante el día, a los siguientes precios en moneda corriente.

	Primera	Tercera
De Alameda a Llo-Lleo	$ 25.80	$ 7.20
De Alameda a San Antonio	26.70	7.50
De Alameda a Cartagena	27.90	7.80
De Mapocho a Papudo	45.50	12.80
De Tiltil a Papudo	34.70	9.60
De Llay-Llay a Papudo	24.80	7.10
De Calera a Papudo	18.60	5.40

EL JEFE DEL DEPARTAMENTO DE TRANSPORTE.

17-A

CONCURSO DE INGENIEROS APRENDICES DE TRACCION Y MAESTRANZAS PARA LOS FERROCARRILES DEL ESTADO

Abrese un concurso para proveer tres plazas de ingenieros aprendices en la Maestranza Central de San Bernardo, entre los ingenieros graduados en la Universidad de Chile, Universidad Católica, Escuela de Artes y Oficios y Escuela de Ingenieros de la Armada.

El aprendizaje manual dura dos años a través de todos los talleres de la Maestranza. El primer año tiene el aspirante el grado 10.o, con $ 4,650 de sueldo, y el segundo año el grado 8.o, con $ 6,000. Una vez terminado satisfactoriamente el curso, el aspirante queda agregado al Departamento de Tracción y Maestranzas con el grado 5.o

El concurso, que versará especialmente sobre materias de electricidad, tracción a vapor y cuestiones de cultura general, tendrá lugar el 22 de Abril en la Escuela de Maquinistas de la Segunda Zona (antiguo local del Departamento de Materiales y Almacenes), a las 2 P. M., precisas. Mayores informaciones e inscripción en el Departamento de Tracción y Maestranza (Sección Bienestar del Personal), Agustinas 1260.

Se solicitan propuestas públicas para el 9 de Mayo próximo, por fierro para estayes y útiles de previsión de accidentes de trabajo de soldadura eléctrica.

Bases en la Secretaría del Departamento de Materiales y Almacenes (Estación Alameda).

Santiago, 22 de Febrero de 1924.

17-A

Se solicitan propuestas públicas para el 8 de Mayo próximo, por aceites lubrificantes.

Bases y antecedentes en la Secretaría del Departamento de Materiales y Almacenes en la Estación de Alameda.

Santiago, 4 de Abril de 1924.

16-A

Se solicitan propuestas públicas para el 28 de Abril próximo por fierro, ladrillos refractarios rectangulares, aceite de linaza, ácido, resortes espirales para equipo y ollas de vapor.

Bases y antecedentes en la Secretaría del Departamento de Materiales y Almacenes (Estación Alameda).

Santiago, 26 de Marzo de 1924.

Se solicitan propuestas públicas para el arrendamiento del hotel de la Empresa en la Estación de San Rosendo.

Bases y especificaciones pueden consultarse en las oficinas del Departamento de Transporte, estación Mapocho, en Santiago, y en la Administración de la Tercera Zona, en Concepción.

Las propuestas se abrirán el día 15 del presente, a las 3 de la horas, en las oficinas del Jefe del Departamento de Transporte en Santiago y en la del sekor Administrador de la Tercera Zona en Santiago y en la del señor Administrador de la Tercera Zona.

EL JEFE DEL DEPARTAMENTO DE TRANSPORTE.

ADQUISICION DE MATERIALES, UTILES DE ESCRITORIO, DE IMPRENTA, MAQUINARIAS Y HERRAMIENTAS, PARA EL CONSUMO DEL AÑO 1924

Las propuestas públicas por materiales, útiles, etc., para el consumo de la Empresa durante el año 1924, cuyos pormenores se detallan en los cuadernos impresos (Grupos) que están a la venta en la Secretaría del Departamento de Materiales y Almacenes en la Estación Alameda, serán abiertas en dicho Departamento a las 3 de la tarde de los días que a continuación se indican, con sus valores aproximados, los siguientes:

El 22 de Abril de 1924

Grupo N.o 25.— Materiales de alumbrado acetileno, equipo y material para soldadura autógena y eléctrica . . . . . 18[illegible]
" N.o 27.— Material para alumbrado eléctrico de locomotoras y equipo . . . . . 65[illegible]
" N.o 29.— Pernos, tuercas, remaches, chavetas y golillas . . . . . 21[illegible]
" N.o 30.— Pintura, barnices y útiles para pintar . . . . . 70[illegible]

El 6 de Mayo de 1924

Grupo N.o 33.— Repuestos para locomotoras, carros y coches . . . . . 3.9[illegible]

El 23 de Mayo de 1924

Grupo N.o 4.— Artículos de mercería . . . . . 11[illegible]
" N.o 6.— Bronce, cobre, plomo, zinc, laminados en barras y en planchas . . . . . 20[illegible]
" N.o 9.— Géneros varios y artículos de tapicería . . . . . 70[illegible]
" N.o 23.— Maquinarias . . . . . 17[illegible]

El 10 de Junio de 1924

Grupo N.o 21.— Herramientas en general . . . . . 9[illegible]
" N.o 26.— Materiales para alumbrado y fuerza eléctrica . . . . . [illegible]

Bases y antecedentes en la Secretaría del Departamento de Materiales y Almacenes, en la Estación de Alameda.

Santiago, Octubre 8 de 1923.

Se solicitan propuestas públicas para el 24 de Junio próximo por cambios y cruzamientos.

Bases y demás antecedentes en la Secretaría del Departamento de Materiales y Almacenes, en la Estación de Alameda.

Santiago 29 de Febrero de 1924.

Se solicitan propuestas públicas por relojes registradores de tiempo.

Bases y detalles en la Secretaría del Departamento de Materiales y Almacenes en la Estación Alameda.

Santiago, 3 de Febrero de 1924.

Chile y el 4.o Campeonato Suramericano de Atletismo

A TRES DIAS DEL GRAN CONCURSO CONTINENTAL. — EL ENVIADO ESPECIAL DE "LA NACION" PASA UN DIA EN EL CAMPAMENTO ARGENTINO

A LAS 6 P. M. DE MAÑANA, EN EL CLLUB PROGRESO, SE INICIAN LAS LABORES DEL CONGRESO

LOS CHILENOS CONTINUARON AYER SUS EJERCICIOS EN EL ESTADIO SAN ISIDRO. — LA DELEGACION URUGUAYA LLEGARA EN LA MAÑANA DE HOY A BUENOS AIRES

EL PROGRAMA DEL CAMPEONATO; EL JURADO DEL CONCURSO Y LA COMPOSICION DEL CONGRESO. — UNA VISITA DEL REDACTOR DE NUESTRO DIARIO A "LA PRENSA"

(DE NUESTRO ENVIADO ESPECIAL Y DE NUESTRO CORRESPONSAL EN BUENOS AIRES, POR CABLE)

LA DELEGACION URUGUAYA

BUENOS AIRES, 13. — La representación uruguaya que intervendrá en el 4.º Campeonato Sur Americano de Atletismo, es esperada mañana Lunes en esta capital.

Con la llegada de las Embajadas extranjeras, se intensificarán las actividades preliminares del gran concurso.

EL CONGRESO SURAMERICANO DE ATLETISMO

Los delegados ante el Congreso Sur Americano de Atletismo, se reunirán en sesión preparatoria el Martes a las 10 de la mañana, con el objeto de prestar su aprobación a los poderes. La sesión solemne de inauguración se iniciará el mismo día a las 6 de la tarde en el Salón de Honor del Club Progreso. Por

Sr. ADOLFO ARRIOLA,

delegado argentino al Congreso Sur-Americano de Atletismo

haber sufrido una ligera indisposición el señor Ministro de la Guerra, el discurso inaugural estará a cargo del señor Ministro de Justicia e Instrucción Pública.

LA PISTA DEL GRAN CONCURSO

15 hombres trabajan día y noche en el arreglo de la pista definitiva del Estadio San Isidro, ubicado a una cuadra del Ferrocarril Eléctrico Buenos Aires-El Tigre.

La antigua pista de césped de 300 metros, ha sido ampliada a 400 metros. El terreno es inmejorable. Chilenos y argentinos se alternan en sus entrenamientos, en medio de la más franca confraternidad.

EL ENTRENAMIENTO DE LOS ATLETAS ARGENTINOS

Los argentinos se han entrenado durante 40 días consecutivos en forma esmerada, a fin de alcanzar el máximo de rendimiento el día de la prueba oficial. Estiman que el triunfo definitivo corresponderá a sus colores.

Se levantan a las 7 A. M. Alojan en tres amplios compartimentos ubicados en el mismo Estadio de San Isidro. Se presentan cubiertos por un tricot de lana, y mallas especiales cubren su cuerpo. Ejecutan previamente una vuelta al trote a la pista a fin de calentar los músculos. A continuación realizan ejercicios gimnásticos, a los cuales se pone término con una ducha fría.

El desayuno se sirve bajo frondosos árboles.

La segunda etapa del entrenamiento, se realiza mediante largas excursiones por la costa, dándose importancia especial a los ejercicios respiratorios. ¡Respirar es vivir! es el lema del entrenador señor Dickens.

La tercera etapa consiste en juegos deportivos.

Así Newbery practica de preferencia el basketball; Tompson el tennis; Garay la pelota vasca; Dengra la bocha, etc., etc.

A medio día se sirve un buen almuerzo especial, seguido de una siesta de tres horas. Es este un descanso obligatorio para todos los atletas.

A las 4 de la tarde se verifican los ejercicios, bajo la inmediata dirección del entrenador señor Dickens. Cada atleta se esmera en seguir escrupulosamente las inteligentes instrucciones del hábil entrenador señor Dickens.

El entrenador estudia previamente la constitución física y las condiciones de cada atleta; todos sus ejercicios son graduados y jamás sus alumnos se pasan de entrenamiento. "Guardad las energías para el día del concurso", son las palabras que no se cansa de repetir el competente maestro.

Después del entrenamiento, viene una ligera ducha caliente, y acto continuo el científico masaje que no puede faltar. En el campamento argentino vive el masajista sueco Greyser, quien desempeñó igual cargo en los Juegos Olímpicos Mundiales de Estocolmo.

A las 7 de la tarde se sirve una ligera comida y a las 9 P. M. suena la campana del silencio.

Admira el alto espíritu de camaradería de todos los atletas argentinos. Aunque se trata de elementos heterogéneos, se prohibe el uso de toda insignia especial. Nadie recuerda que forma parte de otro equipo que no sea del representativo argentino. Los campeones latino americanos Newbery, Dietsch, Llobet, Cullén, Negri, Thompson, Suárez, con su carácter sencillo y trato afable, han sabido captarse las simpatías generales dando ejemplo de orden y disciplina.

Los atletas argentinos opinan que el triunfo de sus colores será la consecuencia del esfuerzo colectivo, y todos están animados de un optimismo ilimitado.

EL PROGRAMA DEL CAMPEONATO

La Delegación chilena propondrá en el Congreso, que se modifique parcialmente el programa propuesto por la Federación Atlética Argentina. Los dirigentes locales me han manifestado que como una deferencia especial hacia Chile, aceptaron el cambio de fecha del decathlon, pero que están animados a no acceder a nuevas peticiones.

EL JURADO DEL CAMPEONATO

La Federación Atlética Argentina someterá a la consideración del Congreso, la siguiente nómina de árbitros:

Arbitro general, señor Marcelo Fitte, Presidente de la Federación Atlética Argentina.

Jueces de llegada: señores Rafael Cullen, José Pinero, Alejo Basque, Jorge Lagosqui, un Delegado chileno y un representante uruguayo.

Juez de partida, señor Pablo Seeger.

Cronometradores: señores Luis Carlini, Alfredo Nosti, Enrique Odone, Adolfo Arriola, un Delegado chileno y un representante uruguayo.

Jueces de Codo: Federico Kotlew, Isidoro Blanco, Juan Casco, un delegado chileno y un representante uruguayo.

Jueces de Lanzamientos: señores Rondelli, Lacosta, Mezzetti, Harsch, un delegado chileno y un representante uruguayo.

La Delegación chilena propondrá en el Congreso, que el jurado se aparta en terceras partes entre los países concursantes.

COMPOSICION DEL CONGRESO

Asistirán al Congreso los señores Federico Fitte, Adolfo Arriola y Demetrio Acosta por los argentinos, Alfredo Láenz, Antonio Borderes y Juan Astengo por los uruguayos; Ricardo Müller, Enrique Labra e Isaac Poblete, por los chilenos.

DELEGADOS ESPECIALES

La Confederación Argentina de Deportes se hará representar en el Congreso Sudamericano por una Comisión formada por los señores Pedro Nazar Anchorena, Carmelo Calarco y Arnaldo Bernazconi.

LOS ATLETAS CHILENOS

Nuestros representantes muéstranse muy animados dispuestos a afrontar con toda entereza la gran lucha con los argentinos. Aunque reconocen la condición espectable en que se encuentran los alumnos de Dickens, el estado de ánimo se mantiene inalterable.

Si bien es cierto que el Hotel ubicado en plena Avenida de Mayo es un factor que dificulta un tanto los entrenamientos toda vez que se hace necesario tomar un tren para dirigirse a la pista de San Isidro, la férrea disciplina se impone ante todo obstáculo.

En la mañana de hoy realizaron un entrenamiento fuerte, sobresaliendo en las pruebas de corto aliento Luis Miquel; en las competencias de fondo Manuel Plaza, en las vallas Alfredo Ugarte, en las contiendas de semi-fondo Elías Catalán, y en el salto, Orrego. En la tarde descansaron y visitaron algunos paseos.

EL ALOJAMIENTO DE LOS URUGUAYOS

Los uruguayos llegarán a la dársena el Lunes a las 7 A. M. desde donde se dirigirán a la Estación Retiro para trasladarse por tren a Olivos que dista de San Isidro cinco minutos. Se hospedarán en el Hotel Olivos. Se anuncia que la Embajada se compondrá de 38 atletas.—El ENVIADO ESPECIAL.

UNA VISITA DEL ENVIADO ESPECIAL AL DIARIO "LA PRENSA"

El señor Jorge Vial que continúa siendo objeto de especiales agasajos en su carácter de periodista chileno concurrió a La Prensa de esta capital en las primeras horas de la madrugada de hoy.

Fué recibido por el Administrador señor Pedro Balza; por el Sub-Director señor Horacio Castro Videla, por los secretarios de Redacción señores Carlos Funes y Adolfo Lanus, por el Redactor deportivo doctor Nicolás Luzio y por el Redactor señor Luis María Alvarez.

Invitado a visitar los talleres, las amplias salas de linotipias y las salas de compaginación, el Enviado Especial, recorrió los 4 pisos del palacio que ocupa el diario. Pasó después a las máquinas ubicadas en el subsuelo donde presenció el tiraje de 250 mil ejemplares, mostrándose sorprendido por los progresos del expresado diario.

En el salón del señor administrador se sirvió una copa de champagne en honor del señor Vial.

Los periodistas argentinos brindaron por el éxito de la misión que trae el señor Vial como enviado especial el gran torneo continental, y brindaron asimismo por el progreso del más importante de los diarios chilenos, "La Nación" de Santiago.

El señor Vial, en elocuentes términos, agradeció a los hermanos argentinos, la hermosa manifestación de que era objeto, haciendo un recuerdo del Director de "La Prensa", señor Ezequiel Paz, que se encuentra ausente.

Se refirió también a la intensa labor de acercamiento americano que desarrolla "La Prensa" de Buenos Aires.

Fué una verdadera fiesta de confraternidad periodística.—EL CORRESPONSAL.

UN TROFEO HISTÓRICO: PRIMER PREMIO OBTENIDO POR CHILE, EN CONCURSO DE ATLETISMO REALIZADO EN TIERRA EXTRANJERA. (JUEGOS OLIMPICOS DEL CENTENARIO ARGENTINO EN 1910)

BENJAMIN ACEVEDO, QUE EN EL CONCURSO DE RIO JANEIRO, BATIO AL "AS" SURAMERICANO, EN EL LANZAMIENTO DE LA BALA.

Sr. CARMELO CALARCO,

Delegado especial de la Confederación Argentina de Deportes, al concurso continental

LA DELEGACION Y LOS ATLETAS URUGUAYOS

BUENOS AIRES, 13.— Anuncian de Montevideo que la delegación de atletismo ha sido despedida con gran entusiasmo.

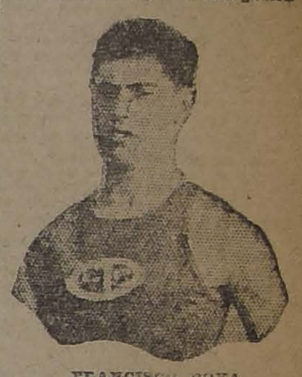

FRANCISCO DOVA,

atleta argentino que participará en 400, 800 y 1,500 metros

Viene presidida por el señor Astengo, secretario señor Alfredo Laenz, delegado Antonio Borderes, entrenador Julio Pereira, masajista, Roberto Moresco.

Se embarcaron los siguientes atletas:

Carlos Bastos, Juan Pelito, Isabelino Gradin, Juan Maggi, Itaúl Laffite, Enrique Acosta, para carreras de doscientos metros.

Héctor Sgarbi, Alfredo Iglesias, Juan Vigliola, para carreras de mil quinientos metros.

Andrez Pizza, para los tres mil metros.

José Andrade, Juan Carusso, para los diez mil.

Leandro Gómez, César Tartaglia, Carlos Estape para los cuatrocientos metros vallas.

Emeterio Díez, salto alto.

Enrique Chazot y Carlos Fernández, salto largo.

Juan Pelito y Angel Colombo, garrocha.

Héctor Boulan, Alejandro Tamspied y Estévez para el disco.

Estévez y Ricardo López para el martillo.

José Moreno, y Panigatti para el dardo.

Angel Pitamiglio y Manuel Cotan para el Pentathlon.—(Especial).

Reconstituyente para niños y ancianos es

VITALINA

recomendada universalmente.

Campeonato Nacional de Ajedrez

ORGANIZADO POR 'LA NACION"

INSCRIPCIONES

Inscripciones abiertas.— Oficinas, de "La Nación", de 6 a 8 P. M., por correspondencia a **Jorge Walton, Casilla 641.**

Durarán hasta el 30 de Abril, y son gratuitas. Los clubs sociales, los regimientos del Ejército, las naves de la Escuadra, los centros de planteles de educación, se inscribirán como colectividades y procederán a hacer sus inscripciones y eliminatorias hasta llegar a uno o dos jugadores.

Sala para los aficionados.—Desde el Lunes próximo estará a disposición de los aficionados una sala, habilitada por "La Nación", en que puedan practicar los inscritos. Las tarjetas de admisión están a disposición de los interesados de 6 a 8 P. M.

CUPONES

Se publicarán por los días siguientes **Problemas** con su cupón correspondiente, para los inscritos de todo Chile, y sólo se computarán las soluciones de los inscritos que lleguen **dentro de los dos días**, que vengan en su cupón y la especificación por el sistema que se ha especificado ya varias veces, con las iniciales TD, CD, AD, D y R y **no** el sistema Filidor.

PREMIOS DE "LA NACION"

Para los cupones.— Diez cupones seguidos del **4 al 14**, inclusives, acertados, dan derecho a optar al premio. Si son varios los que aciertan, se sortearán o jugarán al ajedrez el premio.

PREMIOS DEL CAMPEONATO

Presidencial.— S. E. el Presidente de la República al Ejército para la colectividad que triunfe en la eliminatoria.

El señor **Eliodoro Yáñez**, senador por Valdivia, ofrece un premio, para el campeón de la provincia que representa.

"La Nación" ofrece tres premios: primero, segundo y tercero, para los campeonatos finales. Un premio único para las damas.

El señor **Ernesto Holzmann**, galantemente ofrece un premio para los aficionados, oficiales de la Marina de Guerra que se adjudicará a la colectividad que triunfe en la eliminatoria de esta repartición, están ya inscritos la cámara de oficiales del acorazado "Almirante Latorre" y el Club Naval.

Don Manuel Merino, diputado electo por Valparaíso, al campeón que resulte en ese departamento.

Don Alejandro Greek Cross, diputado electo por Chillán, para el jugador que triunfe en la eliminatoria de ese departamento.

Don Ernesto Escobar, diputado actual por Llanquihue en iguales condiciones anteriores para el departamento que representa.

Las soluciones que no vengan con las variantes respectivas no serán aceptadas.

PROVINCIA DE CURICO

A cargo de las inscripciones están los señores Mario Vergara de la Fuente, Liceo de Hombres; Luis Niño, casilla 229; Delfín Rojas, casilla 229 y se ha rogado que formen el comité a los señores Arturo Barmaceda Fontecilla, doctor Aviles, R. Munita, Rafael Herrera y señor Raventós. Las inscripciones durarán hasta el 30 del presente.

Señor Jacoby Félix.—Solución del 6, buena; pero su carta es del 13; 13, a las 10 A. M. Por consiguiente, lamentamos no aceptar solución.

Doctor Daniel Prieto, Concepción.—Inscrito. Gracias aceptación miembro comité de ésa; agradeceré apurar inscripciones y avisar por "Sur" que están abiertas.

Harold Knut Ekwall.—Inscrito.

Julio Troncoso y Guillermo Ness, Temuco.—Inscritos igualmente.

Juan Tueske, Arturo Cornely, Rodolfo Neumann, Armando Zúñiga y Fidel Caro.—Agiten instalación comité ésa, inscripciones y avisen.

Departamento Trasporte, Mapocho.—Al inscrito con esta dirección se le ruega firme claro, y que problema 6 no es rompe-cabezas ni patilla.

Señorita Berta Tassara, Valparaíso.—Bonitos problemas, lamentando no haya resuelto el 6. Estúdielo bien y verá que todas sus variaciones pueden destruirse moviendo bien las negras. En cambio, con D 3 C da mate en tres jugadas cualquier movimiento que hagan las negras.

Señorita Berta Alvarez, Temuco.—A todos los inscritos les hemos avisado que tomamos nota del timbre del correo.

Señorita Emma Andrade, Valparaíso.—Inscrita. Lea usted con atención "La Nación" de Abril 9, que dice: "Sólo se computarán los de los aficionados inscritos y que lleguen dentro de los dos días." Sus problemas 4, 5 y 6 lamento estén los tres malos; las soluciones ya están publicadas.

Jorge Moraga y Arturo Werth, Talca.— Inscritos. Sírvanse verse con don Carlos Iturriaga Sepúlveda, Director de "La Mañana" y corresponsal de "La Nación".

Garrido Hnos., Talca.—Los felicito por sus soluciones.

CUPONES Y SUS SOLUCIONES

No obstante el especial cuidado que ponemos en la corrección de pruebas, ayer volvióse a repetir un error en solución **Problema 6.**

Soluciones: D 3 C—T 7 A—T 4 A (blancas).

T x D—R x T (mate).

La llave es D 3 C y cualquiera que sea la jugada de las negras, blancas dan mate en tres jugadas. Si no se hace esta jugada, no resulta ninguna solución.

El inscrito que no esté satisfecho puede pasar por ésta y le probaremos. Igualmente la del **problema 5.**

Blancas: D x P—A 5 AR—T8R—T 4 R—T 5 R—T 5 D—T 1 D—T 1 C D—C 4 A D—C x D—C 4 A D—A 7 D.

Negras: R x D—R 5 R—R 4 D—R 3 D—R 2 D—R 1 A D—R 2 C D—R 3 T D — R x P—R 5 T D—R 4 T D.

Los cupones sólo se aceptan hasta las 12 M. del segundo día de publicación y de provincias se observará el timbre y hora del correo, dándoseles el margen según distancia de Santiago.

—Las soluciones sin variantes se consideran rechazadas.

PROBLEMA N.o 7

NEGRAS

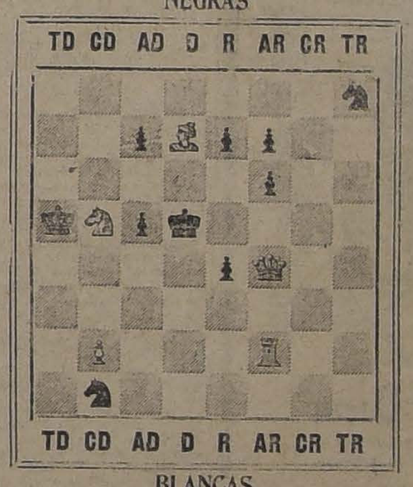

BLANCAS

BLANCAS JUEGAN Y DAN MATE EN TRES JUGADAS

CUPON DE AJEDREZ

PROBLEMA N.o 7

SOLUCION. — BLANCAS NEGRAS

Jugadas: 1 . . . . . 1 . . . . .
2 . . . . . 2 . . . . .
3 . . . . . 3 . . . . .

Nombre . . . . . .

Dirección . . . . . .

DIEZ CUPONES SEGUIDOS ACERTADOS DAN DERECHO A OPTAR AL PREMIO

Lo que dice una autoridad médica dental de Londres

"Las cremas dentales que no exhiben al público la fórmula terapéutica en que se basan sus componentes, no ofrecen garantía alguna, y los médicos dentistas que las prescriben no saben lo que recomiendan y menos pueden asegurar sus resultados, porque desconocen las propiedades exactas de los cuerpos que entran en su composición.—DR. PREYET, médico dentista de Londres".

La crema dental WAITE'S ANTI-PY-O sí pueden recomendarla todos los dentistas y médicos, porque en cada chisguete, podrá encontrar el consumidor la fórmula científica a que se refiere el Dr. Preyet.

Pídanse muestras
Fabricantes:

THE ANTIDOLOR MFG. Co.
Springville, N. Y.
U. S. A.

NOTA.—Se atienden pedidos por cualquiera cantidad de tubos y se envía abundante material de propaganda.

Se necesitan agentes activos en cada ciudad de Chile

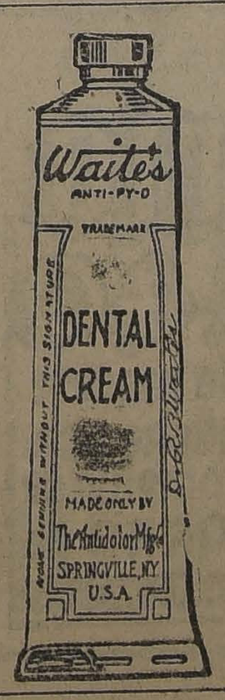

Dr. R. B. Waite's
TRADE MARK (Registered)
ANTI-PY-O DENTAL CREAM
23.650 Saponie
24.500 Glycerinum
20.000 Cologne Spirits
2.000 Flavor
.300 Benzoylphinidux
.200 Thymolis
.300 Potassil Chlorax
28.850 Calcii Carb
100.000%

CURACION de todas las ENFERMEDADES del ESTOMAGO
Embarazo gástrico, Dispepsias Gastro-Enteritis, Vómitos.

ELIXIR EUPEPTICO TISY
DIGESTIVO COMPLETO
SABOR AGRADABLE
CONSERVASE INDEFINIDAMENTE

VAUDIN & GUILLAUMIN
Sucres. de BAUDON
12, Rue Charles V, 12
PARIS
y todas buenas Farmacias

PULMAGOL

PODEROSO RECONSTITUYENTE de las VIAS RESPIRATORIAS.
Tratamiento específico de las afecciones BRONCO PULMONARES.
Tos convulsiva, Asma bronquial, laringitis.
Calma rápidamente la tos, facilita la expectoración. Obra favorablemente sobre el estado general.

Laboratorio Pasteur

INFORMACIONES CABLEGRAFICAS DE

¿Cual sera el alcance exacto del Arbitraje?

El problema más interesante que, desde luego, tendrá que solucionar el árbitro. — Se cree que transcurrirán de cinco meses a un año antes de que pueda emitir su fallo definitivo

(Correspondencia cablegráfica de Harry W. Frantz, especial para "La Nación")

NUEVA YORK 13.—La labor de las comisiones chilena y peruana ha quedado virtualmente terminada, a menos de que alguna de las partes, después de estudiar los contra-alegatos, plantee alguna nueva cuestión o de que el árbitro solicite mayores datos; para esos casos quedarán en ésta los señores Solón Polo y Carlos Aldunate.

La entrega de las réplicas ha causado un alivio en la tensión que prevalecía desde hacía algún tiempo en las deliberaciones. Ambas partes estaban aconsejadas por consultores norteamericanos, cuya influencia, especialmente en los aspectos técnicos de las réplicas, ha sido sin duda alguna, un factor importante en la preparación de los alegatos y contra-alegatos.

El ex-Secretario de Estado, Mr. Robert Lansing, ha estado en estrecho contacto con la delegación chilena, mientras que la peruana ha contado hasta hace poco como principal consejero, con el ex-senador Mr. Hoke Smith.

El Departamento de Estado ha declinado, hasta ahora, comentar el posible personal de la Comisión de Expertos o los otros procedimientos relacionados con el estudio de los alegatos.

La primera importante cuestión que tendrá que afrontarse en las deliberaciones, es la determinación del alcance exacto del arbitraje de acuerdo con el Protocolo cuestión que ha sido planteada por los chilenos que desde la presentación de los alegatos primitivos estimaron que el Perú se excedía en su alegato del alcance acordado al arbitraje en la Conferencia de Washington.

Entre las cuestiones que interesan a los observadores figuran, en lugar preponderante, las siguientes:

1.a ¿Cuándo puede esperarse la decisión del árbitro?

2.a ¿Instituirá el árbitro investigaciones directas en las regiones disputadas, para obtener una información personal?

3.a ¿En qué forma pueden las consideraciones de política interna afectar el arbitraje?

La primera es una verdadera adivinanza; los profetas que se consideran mejor informados hacen variar el plazo entre cinco meses y un año; pero el inmenso material contenido en trece diferentes volúmenes, puede exigir más tiempo aún, tanto más cuanto que los chilenos, al negar la autenticidad del material peruano, han planteado difíciles cuestiones de carácter técnico.

La respuesta a la segunda pregunta es problemática; algunos de los más versados diplomáticos, pronostican que el árbitro estimará necesario hacer una inspección directa en la región disputada, y que, al efecto, enviará probablemente, agentes diplomáticos ordinarios.

En lo que se refiere a la tercera cuestión, puede declararse que las consideraciones de política interna norteamericana en forma alguna afectará el arbitraje La opinión pública americana, en general, no está bien informada respecto de los detalles del proceso, que no es cuestión que interesa a la prensa o a la política del país.

En cambio, en las esferas oficiales, se mira el arbitraje en la forma más seria, y el problema ha sido colocado en un plano muy alto de justicia, apartándose de todo aspecto, aún del más remoto, político; desde que el Presidente Harding formuló las invitaciones primitivas a la conferencia, ha existido una atmósfera de imparcial amistad y de sincero deseo de servir los fines de la justicia, lo que queda probado con las detalladas investigaciones y deliberaciones que han precedido cualquiera decisión, aún en los casos en que se trataba de cuestiones técnicas de ínfima importancia, pues las autoridades norteamericanas se dan plenamente cuenta de la importancia extraordinaria que tiene esta controversia para todo el hemisferio.—FRANZ.—(U. P.)

EDITORIAL DE "LA NACION" DE BUENOS AIRES

BUENOS AIRES, 13. — "La Nación" se ocupa en su editorial de hoy del asunto de Tacna y Arica, a consecuencia de los contra-alegatos de las partes.

Señala el hecho de que los Gobiernos de Santiago y Lima han tomado posiciones más o menos contradictorias, con las que durante muchos años se defendieron y se sabe, añade, "que sacándose un poco las controversias de sus términos precisos, en que están consignadas en los contra-alegatos, se ha planteado la cuestión de la responsabilidad de la guerra del Pacífico".

Se recuerda que por el tratado de Versalles se impusieron pesadas cargas a Alemania, en vista de un acuerdo de los aliados para considerarla responsable de la gran guerra. Más, en el caso de que se trata, no está fuera de lugar, quizá, observar que falta el tercer actor de la guerra del Pacífico, Bolivia.

"Lo que ha despertado cierta curiosidad entre los aficionados a la historia de la diplomacia sur-americana es esa parte de los contra alegatos chileno y peruano, en la cual se habla mucho de la participación, diremos, que nuestro país tuvo, o quiso dársele, en las negociaciones que se relacionan con el prólogo de aquella guerra de tan largas complicaciones y consecuencias.

"Con todo, en estos momentos lo más importante es que el proceso de arbitraje sobre la cuestión de Tacna y Arica ha salido de su primera etapa, cual es la de la presentación de los alegatos de las partes para entrar a la mayor trascendencia, la formación del juicio del árbitro. Para América toda es motivo de la más legítima satisfacción, ver acercarse así el fin de una controversia que durante tantos años ha sido, si no una amenaza, por lo menos una dificultad para la paz en esta parte del mundo".—(Especial).

LAS INCIDENCIAS PROMOVIDAS POR EL SECRETARIO DE LA NUNCIATURA DE BUENOS AIRES

Cartas cambiadas entre el Presidente de la República y el Superior de los Jesuítas. — El R. P. Blanco, autor de un artículo insidioso contra el Ejecutivo, abandonó el país. — Se cree que Monseñor Silvani, Secretario de la Nunciatura, habría partido ocultamente

(Correspondencia de Luis María Alvarez, especial para "La Nación")

BUENOS AIRES 13. — El Canciller señor Gallardo, conferenció con el Presidente Alvear, respecto a la incidencia relativa al nombramiento de Arzobispo de Buenos Aires.

Se asegura que el Gobierno resolvió mantenerse inflexible, condenando todos los actos de propaganda de las comunidades religiosas contra el Ejecutivo.

El Gobierno entiende que las órdenes religiosas se deben mantener dentro de una serena circunspección, sin inmiscuirse en los actos gubernativos, con el propósito de controvertirlos.

Tales consideraciones obedecen a las actividades de algunas órdenes, que, desembozadamente, atacan al Gobierno por medio de publicaciones u otros recursos de propaganda.

El artículo publicado en "El Mensajero del Corazón de Jesús", por el R. P. José M. Blanco, obligó al Gobierno a exigir un desagravio, pues se trata de una de las varias manifestaciones del mismo género, que vienen produciéndose desde que el Ejecutivo exigió a la Santa Sede el nombramiento de Monseñor de Andrea, para el Arzobispado de Buenos Aires.

El Ejecutivo había pedido un desagravio amplio, al Superior de la Orden. El R. P. Blanco abandonó el país, yéndose a Montevideo, en cumplimiento de una órden superior y el Superior de la Orden lo comunicó al Ejecutivo, manifestándole que había salido del país, en cumplimiento de la órden del Presidente de la República.

El Gobierno entiende que acordada la salida del Padre Blanco, del país, el desagravio exigido pierde su espontaneidad. Además, se presentaba al Ejecutivo como dictando la expulsión, por tal razón, se dice, que el Presidente Alvear se dirigirá al Padre Castillejos, Superior de la Orden, rectificando la expresión formulada. — (U. P.)

BUENOS AIRES 13. — Los diarios de la tarde continúan su campaña contra ciertas instituciones religiosas, que originaron el incidente entre el Vaticano y el Gobierno de Argentina, y algunos llegan a entrever la posibilidad de la separación de la Iglesia y el Estado.

"La Ultima Hora", publica un reportaje a Antonio de Tomase, quien declara que las órdenes religiosas se hallan al márgen de la Constitución, pués el Congreso no autorizó su admisión. Agrega que este es el momento de dejar el statu quo, la tirantéz de las relaciones puede ser la base de la separación definitiva de la Iglesia y el Estado.—(U. P.)

BUENOS AIRES 13. — Esta tarde, a última hora, se dieron a conocer las cartas cambiadas entre el Rector del Colegio del Salvador, sacerdote jesuita, Castillejos y el Presidente de la República, señor de Alvear, con motivo de la salida del país del sacerdote Blanco, autor de un artículo en que dejaba entrever que la Argentina padecía de una tiranía.

Expresa en su carta el Superior de la Orden, de los Jesuítas, Sacerdote Castillejos, que en cumplimiento a la orden del Presidente transmitida por intermedio del Ministro de Relaciones Exteriores, señor Gallardo, el R. P. Blanco, había abandonado el país.

El Presidente señor de Alvear le contestó: "Hay en su carta de hoy un concepto equivocado. Yo no di la orden de que saliera del país el R. P. Blanco." En una entrevista tenida por el Ministro de Relaciones, señor Gallardo, y los Superiores de la Orden Jesuita, les significó que el Gobierno había visto con profundo desagrado el artículo del R. P. Blanco, y que esperaba que la Orden tomaría la medida que se estimara oportuna. Se habló en esa entrevista de la salida del Padre Blanco del país, pero no se dió orden, ni Presidencial, ni Ministerial. También se aludió en esa entrevista, a la nacionalidad del sacerdote, pero en todo momento se dejó, por entero, al criterio de la Orden de los Jesuítas, la actitud que adoptarían para dejar satisfecho el Gobierno".

En suma, el Presidente Alvear, establece en su carta que el R. P. Blanco ha salido del país en cumplimiento de una órden del Superior de los Jesuítas y nó por una orden del Gobierno. Consigna también que el temperamento adoptado era el que convenía para la salvaguardia y prestigio de los poderes constituídos.

Los diarios se ocupan extensamente del asunto del Arzobispado y el interés del público crece a medida que se conocen las distintas faces de esta intrincada cuestión.

Hoy circuló la versión de que el Secretario de la Nunciatura, Monseñor Mauricio Silvani, promotor de todas las incidencias, había abandonado el país ocultamente, versión que no ha sido confirmada. La policía realiza averiguaciones a este respecto.

Mañana adoptará el Gobierno una resolución respecto a la actuación de este funcionario. — (Especial).

ESCOBILLAS
PARA PLANSICHTERS
DE CONSTRUCCION ALEMANA
de todas dimensiones para telares de alambre y de seda.
Telas de pergamino para Sassores del N.o 1 al N.o 5 de 650 x 600 m|m.
CORREAS importadas de cáñamo y algodón lacre, impregnado para Elevadores.
TELAS de seda, de bronce fosforado, de alambre estañado y de acero
ACABA DE RECIBIR
Guillermo Seemann
ROSAS N.o 1119.— CASILLA 1964
PIDANSE OFERTAS
14-A

COMISION REVISORA DE PODERES DE SENADORES y DIPUTADOS

Por acuerdo de la COMISION REVISORA DE PODERES DE SENADORES Y DIPUTADOS, se recomienda a los candidatos electos presentar sus poderes a la mayor brevedad al Secretario instrascrito, en su oficina, Huérfanos 1242 o en la Secretaría del Senado.

Santiago, 4 de Abril de 1924.

M. GAETE FAGALDE.
Notario-Secretario.

ALEMANIA

Aniversario del fallecimiento de la ex-Kaiserina

BERLIN, 13.—La policía de Postdam que se prohibió por el Vaterlandish enarbolar la bandera fascista con motivo del aniversario del fallecimiento de la ex-Kaiserina.

Representantes de cincuenta y cinco organizaciones se reunieron en el Templo antiguo, colocando coronas en su tumba.—(U. P.)

El estudio de los contratos Micum

DUSSELDORF, 13. — Una comisión de seis miembros estudia la cuestión de los contratos "micum", suspendió sus sesiones hasta el Lune después de Semana Santa.—(U. P.)

ITALIA

Comentarios al tratado franco-rumano

ROMA 13.—"Il Messaggero", aparentemente inspirado en fuente oficial, comenta la alianza franco-rumana. Dice que Francia no intenta acentuar su política de alejamiento de Italia. Agrega que, el postergamiento del viaje de los soberanos rumanos a Italia, no debe ser relacionado con este acontecimiento franco-rumano.

Dice que Rumania se siente obligada a aliarse con Francia por razones muy importantes, pero, se da cuenta de la necesidad de no abandonar a Italia, cuya sólida posición internacional se reforzó con los recientes acuerdos, lo que constituye un elemento importante para el control y equilibrio de la política de Europa.

Dice que está en el interés de la Pequeña Entente no crear un antagonismo entre Rumania e Italia, ni entre Italia y Francia, tampoco está en el interés de Francia el favorecer tal política, desde que, por el momento, se ha hallado el ajuste para vitales problemas.

El artículo termina diciendo que la alianza franco-rumana se debe vigilar de cerca, si bien la política aconseja apreciarla en sus verdaderas proporciones.—(U. P.)

Banquete en honor de M. Loucheur

MILAN, 13.—La Cámara de Comercio francesa ofreció un banquete al Ministro francés M. Loucheur.

El Presidente de la Cámara manifestó que inmediatamente que se normalice la situación francesa se hace necesario realizar un acuerdo comercial franco-italiano más amplio.

M. Loucheur contestó manifestando que consagraría sus mejores esfuerzos para hacer más cordiales las relaciones franco-italianas.—(U. P.)

GRAN BRETAÑA

Un grupo de conservadores controla "The Morning Post"

LONDRES 13. — Se anuncia que, en vista de los fuertes impuestos, la condesa Bathurst ha entregado el control de "The Morning Post", a un grupo de prominentes conservadores, encabezado por el duque de Nortumberland. —(U. P.)

ESPAÑA

En el Congreso Agrícola de La Coruña

MADRID, 13. — El Congreso Regional Agrícola de La Coruña, agradeció el apoyo ofrecido por el partido socialista.

Se acordó la publicación de un boletín agrario.

Se telegrafió a Primo de Rivera pidiéndole se interesara por la solución del problema de los foros.—(U. P.).

PRIMO DE RIVERA HABLO POR RADIO

MADRID 13.—Los diarios afirman que centenares de miles de españoles escucharon anoche por radio, la vibrante arenga de Primo de Rivera y que las ondas llevaron fuera de las fronteras su palabra, pero, en verdad, que quizá por malas condiciones acústicas del salón en que habló, los oyentes se chasquearon y solamente se oyó su discurso en Madrid, y en provincias solamente algunas palabras.

A pesar de que esta prueba resultó defectuosa, se progresa visiblemente en la radiotelefonía en España, y pronto, el Rey será oído en las

En vísperas de la conferencia ruso-británica

Condiciones que, a juicio de los banqueros ingleses, debe aceptar Rusia para que mejore su situación. — Sin embargo, los capitales no afluirán inmediatamente a Rusia

(Correspondencia cablegráfica de Charles M. Mac Cann, especial para "La Nación")

LONDRES, 13.— En vísperas de la inauguración de la Conferencia anglo-rusa, un grupo de banqueros que representa los principales Bancos y entre los que figuran el Presidente del Banco de Westminster, los directores del Banco de Inglaterra, Sir Charles Addis y el General Fell, ha enviado una comunición al Premier Mr. Ramsay Mac Donald, exponiéndole las siguientes opiniones que interpretan correctamente" la opinión general de la comunidad financiera del país", respecto de los medios de restablecer la normalidad en Rusia:

Primera: Reconocimiento de las deudas.

Segunda: Restitución de la propiedad privada.

Tercera: Reconstrucción del sistema judicial.

Cuarta: Seguridad de que no habrá nuevas confiscaciones en el futuro.

Quinta: Se permitirá a los banqueros y hombres de negocios, ingleses, tratar libremente con los particulares rusos, sin intervención del Soviet.

Sexta: Abandono de la propaganda sovietista.

"Cuando se haya cumplido esas condiciones— agrega la carta— la confienza comenzará a restablecerse y fluirán los créditos y el comercio, pero ese proceso será gradual, pues la confianza podrá ser fácilmente destruída y se necesitará de muchos años para que se restablezca por completo. Más aún, las actuales condiciones imperantes en Inglaterra y en el mundo entero imponen limitaciones al suministro de capitales y crédito que es conveniente reconocer".

Al parecer, existe en Rusia la creencia de que la celebración de un acuerdo con Gran Bretaña significará la venida inmediata de grandes capitales, pe[ro] se equivocan respecto de [la] ayuda financiera que pres[tará] Gran Bretaña, pues ésta co[ntri]tirá primeramente en crédi[tos] y después en capitales pe[ri]nentes que procederán, no [de] los Bancos, sino de los co[mer]listas y comerciantes parti[cu]res que solamente hacen [in]siones donde comprenden [que] su dinero está bien salvag[ar]dado.

Si Rusia acepta las condi[cio]nes indicadas más arriba, la [con]fianza está justificada, las [in]versiones aumentarán rápi[da]mente pero, si Rusia no ac[ep]tas proposiciones, el com[er]cio continuará limitándose [ex]clusivamente y "el mejoramiento [de] Rusia, que depende de [la] reanudación de los procedimi[en]tos adoptados en el interca[mbio] mundial, será indefinidam[ente] postergado".— MAC CANN. (U. P.)

Una crisis internacional de primera magnitud

La aprobación del proyecto de ley Johnson crea un problema que es tal vez el más importante que tiene que afrontar el Gobierno norteamericano.

WASHINGTON 13. — La aprobación del proyecto de ley de emigración presentado por Mr. Johnson, que excluye a los japoneses, ha creado, según declaraciones de los funcionarios y miembros del Cuerpo Diplomático, una crisis internacional de primera magnitud.

Se estima que éste es un problema de excepcional importancia, y tal vez el más serio que tiene que afrontar el Gobierno de los Estados Unidos, pues, según lo ha declarado un miembro de la Administración, la amistad de los japoneses es condición esencial para el mantenimiento del prestigio americano en Extremo Oriente.

Una personalidad estrechamente vinculada con el Gobierno ha manifestado al respecto:

"Los Estados Unidos no enviarían un ejército en Extremo Oriente para hacer respetar su política a pesar de que la "puerta abierta" en China es de suma importancia para el prestigio americano y el mantenimiento de la paz en Extremo Oriente".

Agregó que la amistad japonesa era el único medio de poner en vigencia esa política sin recurrir a la fuerza, e hizo notar que los japoneses consideran la vigencia de la cláusula de exclusión como un acto inimistoso para el Japón, que puede hacer peligrar los intereses americanos en Extremo Oriente. —(U. P.)

FRANCIA

La despedida de la reina María de Rumania

PARIS 13. — El término de las ceremonias oficiales de la visita de los soberanos rumanos a París, fué marcado por un incidente inesperado.

En la plataforma del carro ferroviario, lleno de funcionarios, la Reina María besó en las mejillas a Mme. Millerand, agradeciéndole sus atenciones. — (U. P.)

RUSIA

SEIS SEMANAS EN UN TEMPANO

ARKANGEL 13.—Un buque rompe-hielos ruso recogió en el Océano Artico un grupo de cazadores rusos que ha pasado seis semanas en un témpano aislado.

Uno de los cazadores ha hecho la siguiente declaración:

"Estábamos cazando osos blancos cuando, con ruido estruendoso, el hielo se agrietó dejándonos aislados de nuestro campamento.

"No teníamos alimentos sino solamente algunos cigarrillos, tabaco y fósforos y nos hemos mantenido con pescados crudos que cogíamos durante la noche. Estuvimos a punto de volvernos locos cuando el único buque que alcanzamos a divisar pasó de largo sin ver nuestras señales".—(U. P.)

Trotzky no quiere la guerra con Rumania

MOSCOU 13.—Trotzky declaró a un representante del Soviet de Tiflis:

"No sé si habrá guerra con Rumania; trataremos por todos los medios de solucionar pacíficamente la cuestión de Besarabia".—(U. P.)

LOS SENTENCIADOS DE KIEV PROTESTAN DE LA INTERVENCION EXTRANJERA

MOSCOU 13.—La ejecución de los condenados en Kiev ha sido suspendida.

La prensa de dicha ciudad publica una declaración firmada por todos los acusados en que éstos declaran que su proceso es un asunto interno de la Unión sovietista y que, de consiguiente, rechazan toda intervención extranjera.

En Kiev se han celebrado varias asambleas de protesta, presididas por los profesores.—(U. P.)

GRECIA

LOS REPUBLICANOS TRIUNFAN EN EL PLEBISCITO

ATENAS 13. — Los primeros cómputos oficiales del plebiscito demuestran que, en todo el país los republicanos han obtenido el 60 por ciento de los votos. (U. P.

EL TRIUNFO DE LOS REPUBLICANOS

ATENAS, 13.—Los republicanos han obtenido el 62 por ciento de los votos en el plebiscito.

Entusiastas manifestaciones saludaron el anuncio del triunfo.

Papanastassio y otros miembros del Gabinete, dirigiendo la palabra al pueblo declararon que la república republicana inaugurará una era de progreso nacional y de paz.

Por su parte Metaxas declaró a la prensa que el resultado del plebiscito era una burda farsa y que no lo tomaría en cuenta. (U. P.)

Declaraciones de Papanastassio

ATENAS 13. — Papanastassio ha hecho la siguiente declaración:

"Es indudable que el resultado del plebiscito es favorable a la república. La Asamblea se reunirá el 25 de Mayo para constituir el Senado y preparar la nueva régimen republicano.

"La elección del Presidente del Senado y la Asamblea, deberá hacerse con el régimen francés, se verificará después. Mientras tanto, el gobierno continuará en ejercicio con el presidente provisional de la república griega". —(U. P.)

TORNEO INTERNACIONAL DE AJEDREZ

NUEVA YORK, 13.—El doctor Lasker venció a Maroczy después de cincuenta movimientos. — (U. P.).)

NUEVA YORK 13.—(Flash Bulletin).—La artida entre Marshall y Alekhine fué declarada tablas después de 31 jugadas.—

NUEVA YORK 13.—En el torneo internacional de ajedrez se jugarán hoy las siguientes partidas:

Janowski versus Bojoljubow.
Yates versus Capablanca.
Marshall versus Alekhine.
Edward Lasker versus [illegible]
Doctor Lasker versus [illegible] Tartakower a la expectativa. —(U. P.)

NUEVA YORK, 13—Flash Bulletin — La partida jugada entre los maestros Bogoljubow y Janowski fué declarada tablas después de sententa y cinco movimientos.—(U. P.)

NUEVA YORK, 13.—[illegible] Lasker venció a Reti después de treinta y seis movimientos. (U. P.)

JAPON

Emigrantes japoneses al Brasil

TOKIO 13.—La política de emigración del Gobierno japonés, destinada a aliviar las condiciones creadas por el terremoto, será inaugurada el Martes con la partida de 200 recién casados al Brasil, donde establecerán una colonia bajo los auspicios de la "Kaigai Kogyo Company", espaldeada por el Ministerio de Asuntos Internos".

Se concede a los emigrantes [illegible] número aumentará en [illegible] deben tener menos de [illegible] años de edad, y ser damnificados del terremoto, pasaje libre [illegible] lugar de su destino.

Las peticiones presentadas [illegible] ya de quinientas. —(U. P.)

Cartillas, para pegar estas estampillas, se pueden obtener en todas las sucursales de la Caja Nacional de Ahorros.

JUNTANDO VEINTE DE ESTAS ESTAMPILLAS, PODRA UD. HACER UN DEPOSITO EN LA CAJA NACIONAL DE AHORROS Y GANAR INTERES DEL 3 o|o

BRITISH AMERICAN TOBACCO CO. (Chile) LTD.

DE NUESTROS CORRESPONSALES ESPECIALES, VIA EASTERN Y ALL AMERICA CABLES INC., Y DE "THE UNITED PRES"
LOS ORIGINALES DE TODOS LOS CABLEGRAMAS QUE SE INSERTAN EN ESTA SECCION, ESTAN A DISPOSICION DEL PUBLICO EN ESTA IMPRENTA

EL TRIUNFO DEL FASCISMO EN ITALIA

NOMINA COMPLETA DE LA LISTA DE MAYORIA PRESENTADA POR EL GOBIERNO, QUE FORMA LA BASE DE LAS FUERZAS CON QUE ESTE CONTARA EN LA CAMARA DE DIPUTADOS

ROMA 13.— Terminados ya todos los cómputos, damos a continuación la lista de los candidatos triunfantes en la lista de mayoría presentada por el Gobierno, dividida por provincias e indicando en cada caso, la profesión del nuevo diputado.

LOMBARDIA

(PROVINCIAS DE MILAN, PAVIA, BERGAMO, BRESCIA, COMO, CREMONA, MANTUA Y SONDRIO. ELIGE 70 DIPUTADOS, 47 POR LA MAYORIA Y 23 POR LA MINORIA)

Benito Mussolini.
Edoardo Alfieri, abogado.
Carlo Baraglola, industrial.
Ernesto Belloni, profesor de química industrial.
Antonio Stefano Benni, ex-diputado.
Maso Bisi, publicista.
Giovanni Battista Beeri, abogado.
Carlo Bonardi, abogado, ex-diputado.
Carlo Buttafochi, abogado, ex-diputado.
Innocenzo Cappa, abogado, ex-diputado.
Armando Casalini.
Edgardo Cavalieri, abogado.
Stefano Cavazzoni, ex-diputado.
Tobia Cesarini, industrial.
Giuseppe D'Arzago Do Capitani, abogado, ex-diputado.
Marziale Ducos, abogado.
Roberto Farinacci, periodista.
Attilio Fontana, ex-diputado.
Luigi Gasparotto, abogado, ex-diputado.
Cesare Genovesi, abogado.
Alfredo Giarratana, abogado.
Carlo Gnocchi.
Ezio María Gray, periodista, ex-diputado.
Alessandro Gorini.
Luigi Lanfranconi, abogado, ex-diputado.
Massimo Rocca, publicista.
Arrigo Solmi, Rector de la Universidad de Pavía.
Giacomo Suardo.
Attilio Teruzzi.
Antonio Locatelli, teniente volador.
Gino Maffei, abogado.
Carlo María Maggi.
Guido Mazza de Piccioli, abogado.
Eugenio Morelli, profesor de Universidad.
Giacinto Motta, ingeniero industrial.
Giuseppe Moretti, capitán de infantería.
Ferdinando Negrini.
Gerolamo Orefice, abogado.
Giulio Padulli, abogado.
Giovanni Battista Preda, abogado, ex-diputado.
Ernesto Torrusio.
Augusto Turati, publicista.
Marcello Vaccari.
Nicola Vacchelli, general, director del Instituto Geográfico Militar.
Pier Gaetano Venino, ex-diputado.
Gioacchino Volpe, profesor de la Academia Científica Literaria de Milán.

LIGURIA

(DOS PROVINCIAS: GENOVA E IMPERIA (ANTES PORTO MAURIZIO). ELIGE 18 DIPUTADOS, 12 POR LA MAYORIA Y 6 POR LA MINORIA)

Dionisio Biancardi, doctor en ciencias comerciales.
Eugenio Broccardi, ingeniero, ex-diputado.
Giovanni Celesia di Vegliasco, abogado, ex-diputado.
Bramante Cucini.
Rino De Novili di Vezzano.
Ferruccio Lantini, doctor en ciencias sociales.
Alessandro Lessona, publicista.
Corrado Marchi, publicista.
Osvaldo Moreno, abogado.
Giovanni Pala.
Rodolfo Savelli, profesor de filosofía.
Elvidio Zancani, ingeniero.

VENETO

(CON LAS PROVINCIAS DE VENECIA, TREVISO, BELLUNO, ROVIGO, PADUA, VERONA, VICENZA Y TRENTO, ELIGE 53 DIPUTADOS, 35 POR LA MAYORIA Y 18 POR LA MINORIA)

Conde Gilberto Arrivabene, ex-diputado.
Coronel Talete Barbieri.
Doctor Emilio Bodrero, profesor en la Universidad de Padua.
Ingeniero Carlos Barduzzi.
Coronel Giuseppe Bassi.
Profesor Giuseppe Belluzzo.
Pietro Bolzon.
Ingeniero Bruno Bresciani.
Abogado Gino Caccianiga, ex-diputado.
Abogado Augusto Calore.
Tullio Cariolato.
Ingeniero Ugo Casalicchio.
Ingeniero Enzo Casalini.
Abogado Ignacio Chiarelli.
Franco Ciarlantini.
Profesor Alberto De Stefani, Ministro de Hacienda.
Aldo Finzi, subsecretario del Interior.
Ingeniero Prospero Gianferrara.
Profesor Alberto Giovannini.
Abogado Giovanni Giuriati, Ministro de Estado.
Ingeniero Luigi Grancelli.
Doctor Italo Lunelli.
Abogado Higinio María Magrini.
Luciano Marzotto, industrial.
Doctor Luigi Messedaglia, profesor en la Universidad de Padua.
Ingeniero conde Giacomo Miari de Cumani.
Abogado Giovanni Milani.
Abogado Giuseppe Olivi.
Ottorini Piccinato, ex-diputado electo en la anterior legislatura.
Doctor Ettore Rosboch.
Abogado Amedeo Sandrini, ex-diputado.
Abogado Livio Tovini, ex-diputado
Valerio Valeri.
Michelangelo Zimolo, publicista.
Abogado Spartaco Zugni.

EMILIA

(FERRARA, RAVEGNA, FORLI, PARMA, MODENA, PLACENCIA Y REGGIO EMILIA. ELIGE 41 DIPUTADOS, 27 POR LA MAYORIA Y 14 POR LA MINORIA)

Marqués Alessandro Albicini, ex-diputado.
Leandro Arpinato, ex-diputado.
Doctor Italo Dalbo, comandante general de la Milicia nacional.
Bernardo Barbiellini-Amidei.
Abogado Tomaso Benassi.
Abogado Bruno Biagi.
Abogado Fausto Bianchi.
Abogado Antonio Bigliardi.
Angelo Chiearini.
Abogado Giovanni Fabbrici.
Abogado Giuseppe Grignani.
Profesor Umberto Gabbi.
Balbino Giuliano, literato.
Abogado Dino Grandi, ex-diputado.
Abogado Angelo Manaresi, ex-diputado.
Ingeniero Vico Mantovani, ex-diputado.
Doctor Francesco Meriano.
Doctor Mario Muzzarini.
Abogado Aldo Oviglio, Ministro de Justicia.
Doctor Vittorio Peglion.
Armando A. Raggio, industrial.
Remo Raniera, contador público.
Edmondo Bossini.
Doctor Arrigo Serpieri, subsecretario del Ministerio de Economía Nacional.
Abogado Michele Terzaghi ex-diputado.
Abogado Alberto Verdi.
Marco Arturo Vicini, ex-diputado.

TOCANA

(FORMAN ESTA REGION LAS PROVINCIAS DE FLORENCIA AREZZO, GROSSETO, LIORNA, LUCCA, MASSA FISSA Y SIENA. ELIGE 38 DIPUTADOS, 25 POR LA MAYORIA Y 13 POR LA MINORIA)

Sem Benelli, ex-diputado.
Adolfo Baiocchi.
Doctor Alessandro Bartolomei.
Abogado Guido Buffarini.
Profesor, Tito C. Canoval.
Italo Capanni, ex-diputado.
Renato Carmignani.
Doctor Manferod Chriostri, ex-diputado.
Vicealmirante Costanzo Ciano, Ministro de Correos y Telégrafos.
Livio Giardi, maquinista ferroviario.
Abogado Carlo Delcroix.
Abogado Francesco S. Fera.
Doctor Lando Ferretti.
Abogado Dario Luni, subsecretario de Instrucción Pública.
Giovanni Marchi, subsecretario de Colonias.
Dionigi Marquet.
Profesor Alessandro Martelli.
Abogado Guiseppe Morelli.
Paolo Orano, ex-diputado.
Abogado Ferdinando Pierazzi.
Renato Ricci.
Abogado Edoardo Rotigliano.
Carlo Scorza.
Enrico Spinelli.
Capitán Ettore Viola.

VENECIA JULIA

ELIGE ESTA REGION 23 DIPUTADOS, 15 POR LA MAYORIA Y 8 POR LA MINORIA)

Francesco Giunta, ex-diputado.
Giovanni Baheili, ex-diputado.
Capitán Luigi Villucaglia, ex-diputado.
Teniente Bernabé Perrarigo.
Doctor Francesco Tullio, agricultor.
Doctor Pier Luigi Leitch, profesor de derecho de la Universidad de Bolonia.
Doctor Alessandro Dudan, ex-diputado.
Profesor Giovanni Mrach.
Abogado Pietro Pisenti.
Abogado Fulvio Suvich, ex-diputado.
Arturo Rovozzolo, obrero ferroviario.
Arturo Luigi Russo.
Luigi Spezzoldi, contador público.
Abogado Américo Ventrella.
Abogado Francesco Marani, ex-diputado.

MARCAS

(CON LAS PROVINCIAS: DE ANCONA, PESARO, MACERATA Y ASCOLI PICENO, ELIGE 16 DIPUTADOS: 11 POR LA MAYORIA Y 5 POR LA MINORIA)

Doctor Silvio Gaj, subsecretario de Estado.
Ingeniero Ernesto Galeazzi.
Conde Marcello Gallo.
Alessandro Mariotti, ex-diputado.
Abogado Paolo Mattei-Gentili, ex-diputado.
Abogado Serafino Mazzolini.
Abogado Giovanni Miliani, ex-Ministro de Agricultura.
Gaetano Polverell, periodista.
Raffaele Riccard, contador público.
Ingeniero Giovanni Tofani, ex-diputado.
Profesor Cesare Tumedei.

LAZIO Y UMBRIA

(CON LAS PROVINCIAS DE ROMA Y PERUSA. ELIGE 30 DIPUTADOS, 20 POR LA MAYORIA Y 10 POR LA MINORIA)

Giuseppe Bastianini.
Abogado Francesco Ludovisi Boncompagni, ex-diputado.
Giuseppe Bottaj, periodista, ex-diputado electo.
Vincenzo Carboni, ex-diputado.
Ettore Cartoni, industrial
Eugenio Casagrande di Villavieira.
Valentino Cancelli-Orsolini, agricultor.
Abogado Felice Felicioni.
Luigi Federzoni, Ministro de Colonias.
Doctor Salvador Gatti, consejero de Estado.
Giorgio Guglielmi, ex-diputado.
Ulisse Igliori.
Valentino Leonard.
Egilberto Martire, ex-diputado.
Verecondo Paoletti.
Mario Ponzio di San Sebastiano.
Profesor Alfredo Rocco, ex-diputado.
Ella Rossi Passavanti.
Attilio Susi, periodista.
Luciano Valentino, ex-diputado.

ABRUZOS Y MALISE

(CON LAS PROVINCIAS DE AQUILA, CHIETI, TEBAMO Y CAMPOBASSE. ELIGE 21 DIPUTADOS, 14 POR LA MAYORIA Y 7 POR LA MINORIA)

Giacomo Acerbo, subsecretario de Estado.
Abogado Spridione Caprico.
Mario Carusi, ex-diputado.
Abogado Vincenzo Oreste Cristini.
Abogado Filandro De Collibus.
Profesor Guglielmo Josa.
Comandante Rafaele Paolucci.
Abogado Vincenzo Riccio.
Doctor Michele Romano.
Abogado Alessandro Sardi, subsecretario de Estado.
Doctor Vincenzo Savini.
Abogado Giustino F. Trollo.

CAMPANIA

(COMPRENDE ESTA REGION LAS PROVINCIAS DE NAPOLES, AVELLINO, BENEVERTO, CASERTA, PALERNO. ELIGE 49 DIPUTADOS, 33 DE LA MAYORIA, 16 POR LA MINORIA).

Abogado Enrico De Nicola, ex-Presidente de la Cámara.
Abogado Mateo Adinolfi, ex-diputado.
Gaetano Alberti, industrial.
General Federico Baistrocchi.
Abogado Giuseppe Beneduce, ex-diputado.
Abogado Vicenzo Bianchi, ex-diputado.
Antonio Bifani, publicista.
Doctor Gian Alberto Blanio.
Doctor Biagio Borrello.
Doctor Eduardo Brescia.
Roberto Cantalupo, publicista.
Doctor Antonio Casertano, ex-diputado.
Abogado Paolo De Cristóforo.
Abogado Alfredo De Marsico.
Abogado Augusto De Martino, ex-diputado.
Abogado Mateo Farina, ex-diputado.
Profesor Pistro Fedele.
Abogado Luigi M. Foschini.
Doctor Alberto Caremicca.
Abogado Bartolo Gianturco.
Teniente Coronel Paolo Greco, ex-diputado.
Amedeo Mammalella.
Doctor Ricardo Meselella.
Giuseppe Pavoncelli, agricultor.
Abogado Alfredo Petrillo, ex-diputado.
Abogado Giovanni Porzio, ex-diputado.
Abogado Pelagio Rossi.
Profesor Giulio Saivi.
Abogado Luigi Sansone.
Profesor Antonio Scialoja, ex-diputado.
Abogado Andrea Torre, ex-Ministro de Instrucción Pública.
Comandante Fulco Tosti di Val Minuta, ex-diputado.
Achille Visocchi, agricultor, ex-diputado.

APULIAS

(CON LAS PROVINCIAS DE BARI, FOGGIA Y LECCE. ELIGE 33 DIPUTADOS, 21 POR LA MAYORIA, Y 12 POR LA MINORIA).

Vicenzo Bávaro.
Abogado Ugo Bono.
Giuseppe Caradonna, Sub-secretario de Estado.
Abogado Augusto Cerri.
Profesor Alfredo Codacci-Pisanelli, ex-diputado.
Abogado Leonida Coluccl.
Attilio Decicco.
Araldo Di Crollalanza, publicista.
Abogado Guido Franco.
Abogado Mario Limongelli.
Abogado Leonardo Mandragora.
Eugenio Mauri, ex-diputado.
Profesor Sergio Panunzio.
Abogado Ludovico Pellizzari.
Ingeniero Gaetano Postiglione.
Abogado Gaetano Re.
Abogado Vicenzo Riccioni.
Abogado Antonio Salandra, ex-Presidente del Consejo.
Achille Starace.
Filippo Ungaro, ex-diputado.
Francesco Zaccaria Pesce.

CALABRIAS Y BASILICATA

(COMPRENDE LAS PROVINCIAS DE CATANZARO, POTENZA, COSENZA Y REGGIO. CALABRIA. ELIGE 28 DIPUTADOS, 19 POR LA MAYORIA, 9 POR LA MINORIA).

Abogado Tommaso Arnoni, ex-diputado.
Abogado Michele Barbaro.
Abogado Domenico Bennati.
Michele Bianchi, Secretario General del Ministerio del Interior.
Abogado Vito Catalazi, ex-diputado.
Abogado Francesco Joele, ex-diputado.
Abogado Agostino Lanzillo.
Abogado Ignacio Larussa, ex-diputado.
Abogado Gerardo Lorato.
Abogado Giovanni Battista Malia.
Maurizio Maravigila, periodista.
Marqués Ferdinando Nunziante, ex-diputado.
Teniente Coronel Amedeo Paruz.
Doctor Salvatore Renda, ex-diputado.
Abogado Eduardo Salerno.
Abogado Nicola Sansanelli.
Abogado Arduino Severini.
Luigi Siciliani, ex-Subsecretario de Estado.

SICILIA

(CON LAS PROVINCIAS DE PALERMO, CALTANISSETTA, CATANIA, GIRGENTI, SIRACUSA, MESSINA Y TRAPANI. ELIGE 57 DIPUTADOS, 38 POR LA MAYORIA Y 19 POR LA MINORIA).

Abogado Vittorio Emmanuele Orlando, ex-Presidente del Consejo.
Abogado Angelo Abisso, ex-diputado.
Alfredo Armato.
Doctor Augusto Bette.
Salvatore Bonsiuto.
Carlos Carnazza, ex-diputado.
Profesor Gabriello Carnazza, Ministro de Obras Públicas.
Michele Crisafulli, ex-diputado.
Profesor Alfredo Cucco, periodista.
Doctor Francesco S. D'Ayala, ex-diputado.
General Antonino Di Giorgio, ex-diputado.
Profesor Salfatore Di Marzo.
Abogado Benedetto Fragapane.
General Luigi Gangitano.
Abogado Giuseppe Gentile, ex-diputado.
Abogado Giuseppe Grassi, ex-diputado.
Guido Jung.
Rosario La Bella.
Príncipe Pietro Lanza di Scalea, ex-diputado.
Príncipe Lanza di Trabia, ex-diputado.
Abogado Leone Leone.
Ingeniero Damiano Lipani.
Abogado Luiggi Maccotta.
Profesor Dante Majerana.
Profesor Giuseppe Muscatello
Abogado Francesco Musotto.
Profesor Biagio Pace.
Abogado Paolo Palmigiano.
Doctor Giuseppe Paratore, ex-diputado.
Abogado Rosario Pasqualino Vassallo, ex-diputado.
Abogado Filippo Pennavaria, ex-diputado.
Abogado Giuseppe Pennisi di Santa Margherita, ex-diputado.
Abogado Gaetano Pirrone.
Abogado Salvatore Riolo.
Abogado Ruggero Romano.
Abogado Giuseppe Rubino.
General Giocchino Russo, ex-diputado.
Abogado Ernesto Vassallo, ex-diputado.

CERDEÑA

(CON LAS PROVINCIAS DE CAGLIARI Y SASSARI. ELIGE 11 DIPUTADOS, 8 DE LA MAYORIA Y 4 DE LA MINORIA)

Teniente General Carlo Sanna.
Doctor Pietro Lissia, Subsecretario de Estado.
Abogado Antonello Caprin.
Abogado Giovanni Cao.
Abogado Antonio Putzolu.
Profesor Paolo Pili.
Abogado Antonio Leoni.
Abogado Salvatore Slotto.

JUAN BEIZA, CAMPEON DE PESO LIVIANO DE PANAMA

COLON, 13.—El pugilista chileno Juan Beiza se adjudicó el campeonato de peso liviano de Panamá derrotando por puntos, en forma decisiva a Joe Walcott, en una pelea a doce rounds.

Beiza sostuvo la pelea a pesar de haberse torcido un tobillo al iniciar el último round.

En general se reconoce que tuvo ventaja en ocho vueltas y que hubo dos en empate.

El resultado ha causado gran sorpresa, pues, las apuestas estaban a razón de dos contra uno en favor de Walcott.—(U. P.).

ESTADOS UNIDOS

LA AMERICA LATINA PREOCUPADA POR EL PROYECTO CAPPER

WASHINGTON, 13.— La "United Press", ha sido informada de que varios Gobiernos latino-americanos están muy preocupados por el proyecto de Mr. Capper, que permitiría la existencia de combinaciones para la importación de materias primas bajo el control de monopolios extranjeros.

Hasta ahora la preocupación no se ha manifestado en otra forma que mediante algunas representaciones, pero las esferas latino-americanas siguen muy de cerca las incidencias relacionadas con los progresos que hace el proyecto.—(U. P.)

Ataques a la política del Gobierno

EN EL BANQUETE ANUAL DE LOS DEMOCRATAS

WASHINGTON, 13.—En el banquete anual celebrado en el Club Democrático Nacional con ocasión del aniversario de Jefferson, se insinuó la clave de la próxima campaña.

Bruce Kremen, de Montana, en ausencia del senador Mr. Robinson, pronunció un discurso en que atacó la labor realizada por la Administración republicana diciendo que en ella se registraban más grandes escándalos que medidas de carácter constructivo.

Elogiando el carácter de Wilson y de Lincoln, declaró que el partido adhería a sus ideales de humanidad y de paz mundial, denunciando como consecuencia la política de aislamiento del actual Gobierno que, a su juicio es en detrimento del bienestar nacional.—(U. P.)

Mr. Reed provocará una tempestad en el Congreso

WASHINGTON 13.— El senador Mr. Reed ha anunciado que está dispuesto a pedir, en la sesión de mañana, que se dicte una moción ordenando la no publicación en las actas del Congreso de las cartas del Presidente Coolidge y de Mr. Mellon en que éstos protestan de la investigación senatorial.

Esta moción desatará probablemente una ardua lucha en el Congreso, perturbando sus labores.—(U. P.)

Las actividades del Departamento de Navegación

WASHINGTON 13.— El Presidente del Departamento de Navegación de los Estados Unidos, Mr. T. E. O'Connor, contestando a las críticas referentes a que la organización de su cargo es inadecuada para el comercio de los Estados Unidos, declaró que la flota del Gobierno está en situación de hacer frente a todas las exigencias que le impone la sección 28 de la ley de Marina Mercante.

En la actualidad hay 35 buques en servicio y, antes de un mes habrá 200. —(U. P.)

El Presidente Coolidge está resuelto a mantener su Gabinete

WASHINGTON 13. — Un representante de la Casa Blanca ha manifestado que el Presidente Coolidge tiene la intención de mantener en funciones al actual Gabinete, y que no teme las consecuencias que puedan tener nuevos ataques contra los Ministros. —(U. P.)

Los aviadores que dan la vuelta al mundo

ABANDONAN EL CONTINENTE AMERICANO

SITKA (Alaska), 13.—Los aviadores que dan la vuelta al mundo zarparon hacia alta mar, a las 8.41 de la mañana —(U. P.)

SEWARD, 13. — Los aviadores norteamericanos que realizan el raid alrededor del mundo llegaron a las 5.50 P. M., sin novedad —(U. P.)

SITKA (ALASKA) 13.—Uno de los hidro-aviones que dan la vuelta al mundo, cortó anoche sus amarras, derivando hacia las rocas.

Fué salvado por la rápida acción del teniente Harding, que se encontraba a bordo y que, poniendo el motor en marcha, logró volver el aparato a su punto de amarra. —(U. P.)

La anulación del arrendamiento de Teapot-Dome

CHEYENNE (Wyoming) 13. — El Juez de la Corte de distrito, Mr. Kennedy concedió a la Mamoth Oil Co. hasta el 19 del presente para que presente su respuesta a la demanda entablada por el Gobierno para anular el arrendamiento de las reservas petroleras de Teapot Dome. —(U. P.)

Consecuencias de los desórdenes de Lilly

LILLY (Pennsylvania) 13. —Trece residentes en esta ciudad han sido encarcelados bajo la acusación de asesinato, desorden y cargar armas.

Estas detenciones han sido provocadas por los desórdenes ocasionados la semana pasada por los miembro del Ku-Klux-Klan.

Hasta ahora el total de los detenidos asciende a 40, habiéndose pedido la solicitud de Habeas Corpus presentada por 27 de ellos. —(U. P.)

ARGENTINA

Francis venció a Guzmán por puntos

BUENOS AIRES, 13—Francis ganó al boxeador chileno Guzmán, por puntos. La pelea fué muy movida. Guzmán demostró mucha habilidad y coraje.—(U. P.)

MATO AL PADRE Y DESPUES HIRIO AL HIJO

Anoche a las 10 ha habido un grave hecho de sangre en la calle Los Valdeses.

De nuestras informaciones recogidas, se desprende que la causa principal del crimen, se debe al alcohol.

Después de un altercado, originado por la causa que dejamos enunciada anteriormente, Leopoldo Santiago Traslaviña, chauffeur, domiciliado en Chiloé 1420 disparó dos tiros de pistola a José A. Corvalán, pintor, de la misma calle, N.º 637. La víctima murió casi instantáneamente.

Santiago, después de atacar a Corvalán, procedió a disparar contra el hijo de su víctima, que se encontraba en el sitio del suceso, hiriéndolo de gravedad en la espalda.

Cuando los vecinos se habían dado cuenta de estos hechos, el autor del crimen se ocultó en la casa signada con el número 623 de la misma calle.

El oficial de servicio en esa sección, señor Miranda, después de hacer las primeras investigaciones, penetró en la casa donde se había ocultado el criminal, encontrándolo, para ponerlo en seguida a disposición del Sub-Comisario de la 6.ª Comisaría, señor Juvenal Mujica.

El arma con que se hirió a Corvalán, fué encontrada por el jefe ya citado, en el mismo sitio en que pretendió ocultarse el criminal.

Todo este suceso se debe al exceso de licor que había bebido el criminal.

¡¡GRAN OCASION!!

SOBRETODOS en casimir de lana varios modelos, confección extra . . . $ 120.—
IDEM en casimir pluma, especial para el frío, cuello doble, forros tornasol seda . . . $ 170.—
TERNOS para caballeros, confección esmerada, casimires ingleses, modelos última moda, desde . . $ 150.—
TERNITOS para niños, en casimir inglés, modelos especiales, tallas 3, 4, 5, 6, 7, 8, 10, 12 y 14, desde . . . $ 30.—
SOMBREROS última novedad, de todas clases, desde . . . $ 5.—
CAMISAS de todas clases, dibujos gran moda, desde . . $ 7.20
Artículos de punto, corbatas, suspensores, pañuelos y toda clase de artículos para caballeros a precios sumamente reducidos encontrará en

THE NEW ENGLAND
DELICIAS 2933 (Frente al Portal Edwards) DELICIAS 2933
Es la Casa que vende más barato en Chile

FUME
SPORTING CLUB
TABACO HABANO
$1.20
14-A

BIOGLANDINA
Sustituyente del aceite de bacalao. Una dosis de Bioglandina equivale a cuatro de aceite.
No cansa ni irrita el estómago.
De gusto exquisito y acción tonificante por excelencia.
Laboratorio Pasteur

GRAN REALIZACION
DE TODAS LAS MERCADERIAS DE LA
Farmacia La Humanitaria
268 — AHUMADA — 268
POR ENTREGA FORZOSA DEL LOCAL
SOLAMENTE HASTA EL DIA 17
ESTA BOTICA SE TRASLADARA A
SAN DIEGO N.o 401, esq. CONDOR
SE VENDEN ALGUNAS INSTALACIONES.

BALATA PARA FRENOS
TEJIDO DE ASBESTO CON METAL
OFRECE de todas dimensiones y a precios muy convenientes.
FUNDICION LIBERTAD
(SECCION GARAGE), LIBERTAD

INFORMACIONES DEL INTERIOR (DE NUESTROS CORRESPONSALES)

ATACAMA

La colocación de dos nuevos conductores telegráficos

(De nuestro corresponsal, por telégrafo)

COPIAPO 13.—Después de varios días de permanencia en ésta y el interior del valle, en donde ha recogido elementos y organizado sus trabajos, ha partido a Antofagasta el sub-inspector de Telégrafos de la Zona Norte, don Belisario Fraga.

La estada del señor Fraga en esta región ha sido muy fructífera, pues han quedado casi terminados los preparativos para los trabajos de colocación de dos nuevos conductores entre Pueblo Hundido y Varillas, con lo que se mejorará en gran parte el servicio telegráfico con el Norte, actualmente sujeto a continuas restricciones por escasez de líneas.

VALDIVIA

El nuevo vapor nacional "Apolo"

VALDIVIA 12.—Hoy debe arribar a Corral el nuevo vapor nacional de la firma Méndez Behety, que fué adquirido en Noruega para ser destinado a la navegación en los mares australes.

Las características de este nuevo barco son las siguientes: 1,500 toneladas de desplazamiento, amplias bodegas con capacidad para más de mil toneladas de carga. Camarotes para conducir treinta pasajeros de primera y cuarenta de tercera clase, maquinarias modernas, que pueden desarrollar doce millas por hora. Sus condiciones se adaptan considerablemente a los mares del Sur.

Se intenta producir una catástrofe ferroviaria

VALDIVIA 12.—Sólo debido a que los poderosos reflectores de la locomotora, permitieron ver al maquinista el peligro existente, se pudo evitar una catástrofe ferroviaria entre las Estaciones de Pailaco y Pichi-Ropulli en donde manos criminales atravesaron un durmiente en la línea férrea.

Una vez que el tren paró, el personal removió el obstáculo, después de algunos esfuerzos.

Este atentado produjo alarma a un principio e indignación después, entre los pasajeros que viajaban en dicho tren, que iba para el Sur desde Valdivia.

LLANQUIHUE

EL FALLECIMIENTO DEL COMISARIO DE MESA DE PUERTO OCTAY

LOS INFORMES MEDICOS DICEN QUE EL SEÑOR MICHAELS MURIO VICTIMA DE UN ATAQUE

En nuestra edición del Sábado último dimos a conocer un telegrama enviado al Ministro del Interior, por el Intendente de Llanquihue, en que se daba cuenta del fallecimiento del comisario de una de las mesas receptoras de sufragios de Puerto Octay, señor Michaels, en circunstancias que, acompañado de un guardián de la policía, perseguía a un muchacho que le había arrebatado el paquete con los útiles electorales, que momentos antes había retirado del Conservador de Bienes Raíces.

En atención a que algunos órganos de la prensa han dado la noticia de que el señor Michaels habría muerto a consecuencia de las heridas que se le habrían inferido en un asalto, de que fué víctima y en el que habrían intervenido personal de la policía, el Ministro del Interior, señor Saavedra, con el objeto de esclarecer los hechos, envió ayer al Intendente de Llanquihue el siguiente telegrama recibiendo la contestación que transcribimos más abajo:

"Abril 13 de 1924.—Intendente.—Puerto Montt.—Ministerio se extraña contradicción existente en telegramas de US., acerca sensible fallecimiento comisario señor Michaels y los publicados prensa de hoy sobre el mismo asunto.

US. hace presente que el señor Michaels falleció a consecuencia impresión que pudo causarle robo registros perpetrado por un muchacho; en tanto informaciones publicadas prensa aseguran que dicho señor falleció a causa heridas recibidas en asalto en que, según se asegura, ha tenido intervención la policía.

Sírvase US. informarse detalladamente sobre el particular y comunicarlo al Ministerio, no omitiendo gestión alguna que esté dentro de la facultad de US. para establecer la verdad de lo ocurrido.—**Saavedra.**"

"Puerto Montt.—13 de Abril de 1924.—Ministro del Interior.—Santiago.—Telegrama mío de ayer en que di cuenta a US. desgraciado hecho que motivó fallecimiento del señor Michaels, fué dirigido inmediatamente de haberme dado cuenta Prefecto de dicho hecho, y basado, como era natural, en esa cuenta. Si prensa publica telegramas que afirman que el señor Michaels falleció víctima de heridas y que fué asaltado por propio policía, no sé qué antecedentes tenga que yo desconozco. Entre tanto, yo ayer temprano conferencié con señor juez crimen, que instruye sumario, y le aparecí dirigiera especialmente su acción en poner en claro la actuación de la policía, ya que US. me había telegrafiado sobre denuncios que le habían llegado contra desempeño Prefecto; en vista de telegrama de US. que acabo de recibir, he rogado al señor juez crimen que me proporcione algunos datos para darlos a US., y sin que haya perjuicio para secreto sumario y para libertad de juez para conocer del asunto. Este funcionario, impuesto del telegrama de US. informóme verbalmente que presenció personalmente autopsia de cadáver que fué practicada por juzgado, y pudose comprobar no existía en él ninguna lesión exterior, y que los médicos le expresaron que se trataba de muerte producida por un ataque, cuyas causas precisas determinaran en su informe.

Me dice, además, señor juez, que del sumario no aparece ningún cargo contra policía. Tengo honor, además, de decir a US. que diario conservador de Puerto Montt, "El Llanquihue", del mismo día 12 en que ocurrió hecho trae una información encabezada con grandes letras con la palabra de "muerte repentina". Misma versión da el diario allancista "Correo del Sur". He vuelto a rogar al señor juez que me dé conocimiento de cualquier desfavorable contra policía, con fin de ponerlo en el acto en noticias de US. Señor juez, como yo, estimamos que telegramas publicados en Santiago son producidos por apasionamientos políticos mal intencionados.—(Firmado).—**Roa Urzúa.**"

En Caracoles se produce un accidente ferroviario

OSORNO 12.—A la entrada de la Estación de Caracol, se desrieló el carro de equipajes del tren de pasajeros N.o 4, que hace la carrera entre Puerto Montt y Temuco, en una extensión de 800 metros, sufriendo la quebradura de algunas piezas delicadas sin mayores consecuencias. Después de diversos trabajos, pudo continuar su marcha con hora y media de atraso.

el "Huadad" reanudará sus viajes

PUERTO MONTT 12.—El vapor "Huadad", que se encontraba en el varadero Ditzel de Calbuco, a consecuencia del hundimiento que sufrió, está completamente reparado, y se anuncia que en fecha próxima reanudará sus viajes a Río Aysen.

D. CARLOS ALDUNATE SOLAR NO VENDRA AL P

HOY SE EMBARCARA EN NUEVA YORK, EN EL VAPOR "TENO" SEÑOR BARROS JARPA

Desde hace algún tiempo han circulado insistentes rumores acerca del regreso al país de los apoderados de Chile ante el Arbitro de la cuestión del Pacífico, señores Aldunate Solar y Barros Jarpa.

Como ya hemos tenido oportunidad de anunciarlo a nuestros lectores, el señor Barros Jarpa comunicó al Gobierno que se trasladaría a Chile tan pronto se hiciera entrega al Arbitro de la réplica chilena.

En efecto, el señor Barros Jarpa, según comunicaciones ... ayer en el Gobierno ... hoy en el "Teno" en viaje ...

Por lo que respecta al ... dante Solar, este caballero ... cerá un tiempo más en W...

LA HUELGA DE LOS OBREROS DE CONSTRUCCION

Durante el día de ayer no se produjo novedad alguna de importancia en el movimiento huelguista que mantienen desde hace días los obreros de construcción de esta capital.

La asamblea obrera

Dando cumplimiento a un acuerdo del Comité Unido, en la mañana se celebró una importante reunión de todos los obreros en huelga, a la que asistieron numerosas delegaciones.

Abierta la sesión, se dió a conocer el estado en que se encuentra la huelga.

Los atentados dinamiteros

A raíz de los últimos atentados dinamiteros, la mesa directiva de la I. W. W. nos ha enviado una extensa aclaración.

En este documento los obreros dicen que la inculpación que se les ha hecho en el sentido de que son ellos los autores de estos atentados, es una trama urdida contra dicha organización, lo cual se deduce de la forma en que se han colocado las dinamitas y la oportunidad con que en ambos casos se ha evitado la explosión.

Estiman que las mismas personas que aparecen evitando dichos atentados, pueden tener alguna relación con estos hechos.

Asimismo, los obreros expresan en la comunicación que nos ocupa, su protesta por la prisión que han sido víctimas varios dirigentes de los trabajadores de construcción.

Respecto a la huelga, sus dirigentes nos dicen que el movimiento continuará hasta mientras tanto los constructores no acepten las peticiones p... por los obreros.

Federación de Pintores

Para esta tarde, a las 7 y media, se ha citado a sesión general a los miembros que forman esta institución, a fin de tratar sobre el próximo paro general.

DESCARRILAMIENTO DE UN TREN DE CARGA

ATRASO DEL ORDINARIO

Poco después de mediodía se descarriló un tren de carga entre las estaciones de Rungue y San Ramón. Este tren llevaba cuatro carros de carga, los que quedaron fuera de la línea.

Con este motivo, todos los trenes que venían del Sur hubieron de retrasarse, haciendo el correspondiente trasbordo.

El tren ordinario de Valparaíso que debía llegar a las 6 de la tarde, llegó a las 10 3|4.

No hubo desgracias personales.

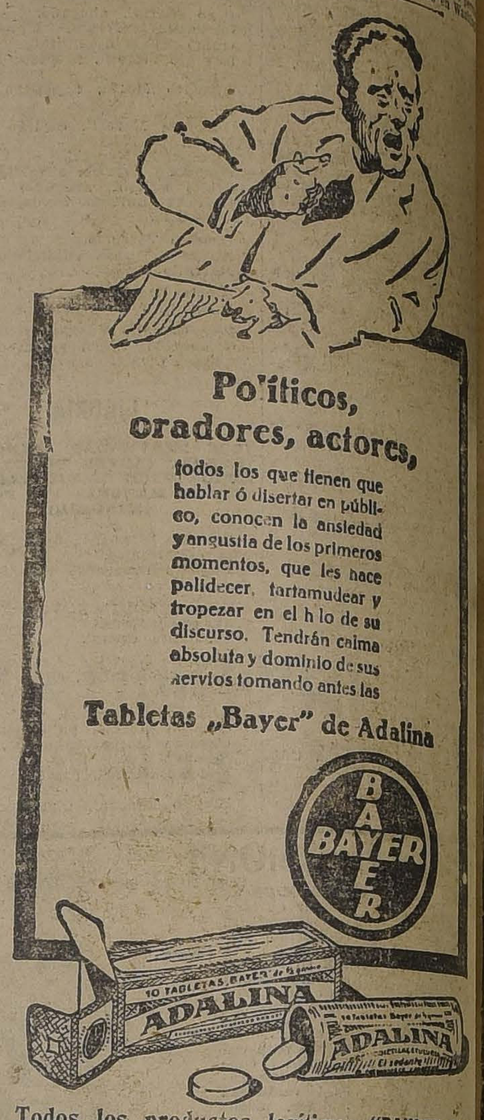

Todos los productos legítimos "BAYER" llevan el sello de garantía de color amarillo. Rechácense todos los productos que no tengan este requisito.

Mañana 15

NO SE OLVIDE

SORTEO DEL BONO DE DOS PESOS

HOY ABIERTO DE 9 DE LA MAÑANA A 8 DE LA NOCHE

Y NO SE CIERRA A LAS 12

Mande hoy mismo a buscar sus Bonos.
Dos pesos le pueden dar un Premio de $ 5,000, o cualesquier otro de menor valor, de los 402, que sortea esta serie.

LA PODEROSA

TEATINOS 333

B. FERRAN, Gerente.

P. S. N. C.

VAPORES PARA EUROPA

ORTEGA.. 19 Abril 1 P. M.
ORITA... 3 Mayo 1 P. M.
OROPESA 24 Mayo 1 P. M.
Para Antofagasta, Mejillones, Iquique, Arica, Mollendo, Callao, Balboa, Cristóbal, Habana, Coruña, Santander, La Rochelle, La Pallice y Liverpool.

El "ORITA" no tocará en Iquique.
El "ORTEGA" tocará extra en Jamaica.

VAPORES PARA NUEVA YORK

BOLETOS DE IDA Y VUELTA

Essequibo 23 de Abril
Ebro.... 21 de Mayo
Essequibo 18 de Junio
1 P. M.
Para Antofagasta, Iquique, Arica, Mollendo, Callao, Salaverry, Paita, Balboa, Cristóbal, Habana y Nueva York.

The Pacific Steam Navigation Company

SANTIAGO: Agustinas 1017 — :-: — VALPARAISO: Calle Blanco
SUB-AGENTES EN SANTIAGO: Transportes Unidos, Estado esquina Delicias; Expreso Villalonga, Agustinas 840.

Las Obleas Lapponi

proporcionan a los pacientes de insomnios, sueños tranquilos y reparadores.

Pedro Santibáñez

SERRANO 69. — CASILLA 200

VALPARAISO

LANCHAS

La Compañía Sud Americana de Vapores necesita mandar construir

SEIS LANCHAS

de más o menos 40 toneladas, según especificación que podrán solicitarse en la oficina de la Compañía.

Las lanchas deben entregadas en Iquique.

Valparaíso, Calle Blanco N° 895
Casilla 933

AVISOS DE VAPORES

GRACE LINE

"SANTA LUISA", 16 DE ABRIL

Saldrá de Valparaíso, a las 1 P. M.

Gran rebaja en los precios de pasajes a Nueva York.

PROXIMAS SALIDAS
"SANTA TERESA", Abril 30
"SANTA ANA", Mayo 14.
"SANTA ELISA", Mayo 28.

SOLICITEN PORMENORES DE LOS AGENTES:
Grace y Cía. (Chile) S. A.
HUERFANOS 1087. — SANTIAGO

The Royal Mail Steam Packet Company

SERVICIO RAPIDO DE LUJO DESDE — Buenos Aires a Europa

Próximas salidas de los afamados vapores A.

VIAJES RAPIDOS LISBOA EN 16 DIAS
CHERBURGO Y SOUTHAMPTON, EN 19 DIAS

"ARLANZA" ... 14,930 toneladas, 17 de ABRIL
"AVON" ... 11,000 toneladas, 1.o de MAYO
"ALMANZORA" ... 15,500 toneladas, 15 de MAYO
"ANDES" ... 15,620 toneladas, 28 de MAYO
"ARLANZA" ... 14,930 toneladas, 11 de JUNIO
"AVON" ... 11,000 toneladas, 25 de JUNIO
"ALMANZORA" ... 15,500 toneladas, 9 de JULIO
"ANDES" ... 15,620 toneladas, 6 de AGOSTO

Próximas salidas de la Línea D.

"DARRO" ... 9 de Mayo "DESNA" ... 6 de Junio
"DESEADO" ... 23 de Mayo "DEMERARA" ... 20 de Junio

Viajes de llamada desde varios puntos de Europa, Siria y Turquía.

The Pacific Steam Navigation Company

CASILLA 536.— SANTIAGO. — AGUSTINAS 1017
SUB-AGENTES: Compañía Expreso Villalonga y Compañía Transportes Unidos

GUIA DE DESPACHADORES DE ADUANA

CASTRO y ANDREWS

Facilidades en derechos de aduana.
Serrano 22.— Casilla 732
VALPARAISO

COLIN L. CAMPBELL

Bandera 620. — SANTIAGO

Aguayo & Billwiller

Casilla 1331 Tel. Ing. 3427

VALPARAISO

Agentes comisionistas en general
DESPACHOS DE ADUANA, EMBARQUES Y DESEMBARQUES
JOSE M. AGUAYO G.
Agente autorizado de Aduana
PRAT 258 — VALPARAISO

Liga protectora de Estudiantes Pr mr.os

DONACION VOLUNTARIA

con sorteos mensuales de $ 40,000.00

NUMERO ENTERO: $ 10.—
QUINTO: $ 2.—

Los tenedores de recibos premiados pueden pasar diariamente a cobrar sus valores, de 10 a 12 M. y de 2 a 6 P. M.

Agencias en toda la República

OFICINA PRINCIPAL: HUERFANOS 137

Soc. Anón. Com. Braun & Blanchard

SERVICIO DE VAPORES

VALDIVIA — De VALPARAISO, el 15 de Abril, para: COQUIMBO, HUASCO, CALDERA, TALTAL, ANTOFAGASTA, TOCOPILLA, IQUIQUE y ARICA.

CHILOE — De VALPARAISO, el 22 de Abril, para: SAN ANTONIO, TOME, TALCAHUANO, CORONEL, CORRAL, PUERTO MONTT, CASTRO y PUNTA ARENAS.

SANTIAGO — AUGIER, BENAVIDES y Cía. — Bandera 180
VALPARAISO — BLANCO 957-959 — Teléf. Inglés 2747, Nacional 261

Compañía Sud-Americana DE VAPORES

SERVICIO DIRECTO RAPIDO A NEW YORK

en 18 días, con escala en Antofagasta, Iquique, Callao, Payta y Cristóbal. PROXIMAS SALIDAS

"TENO" Sábado 10 de Mayo, a la 1 P. M.
"ACONCAGUA" Sábado 7 de Junio, a la 1 P. M.

EL PASAJE A NUEVA YORK VALE 250.00 DOLARES EN PRIMERA CLASE Y 110.00 EN INTERMEDIA; A CRISTOBAL, 150.00 Y 65.00 DOLARES, RESPECTIVAMENTE

SERVICIO A GUAYAQUIL

con escalas en Coquimbo, Antofagasta, Gatico, Tocopilla, Iquique, Caleta Buena, Arica, Ilo, Mollendo, Chala, Pisco, Tambo de Mora, Callao, Salaverry, Pacasmayo, Eten, Pimentel, Payta y Guayaquil. PROXIMAS SALIDAS:

"HUASCO" Viernes 18 de Abril, a las 4 P. M.
"AYSEN" Viernes 2 de Mayo, a las 4 P. M.

SERVICIO A PIMENTEL

con escalas en Coquimbo, Huasco, Caldera, Chañaral, Taltal, Antofagasta, Iquique, Pisagua, Arica, Ilo, Mollendo, Lomas, Pisco, Cerro Azul, Callao, Huacho, Supe, Huarmey, Casma, Samanco, Chimbote, Salaverry, Pacasmayo, Eten y Pimentel.

PROXIMAS SALIDAS:

"CACHAPOAL" Viernes 25 de Abril, a las 4 P. M
"MAIPO" Viernes 9 de Mayo, a las 4 P. M.

TARIFA REDUCIDA EN LOS PASAJES DE CAMARA DE LAS LINEAS A GUAYAQUIL Y PIMENTEL, ENTRE PUERTOS CHILENOS: ANTOFAGASTA, $ 125; IQUIQUE, $ 171; ARICA, $ 192

Al solicitar un pasaje es indispensable la presentación del certificado de vacuna

WESSEL DUVAL & Cía.

Huérfanos esq. Morandé, Agentes
COMPAÑIA TRANSPORTES UNIDOS
Estado esquina Delicias, Sub-Agentes

Pretot Fontaine y Cía.

Blanco 951. — Casilla 32
VALPARAISO

HERNAN VIGIL

VALPARAISO
Agente General de Aduanas
SERRANO 169

Wessel, Duval y Cía.

Se encargan de: EMBARQUES Y DESCARGAS MARITIMAS DOCUMENTACIONES RESPECTIVAS, SEGUROS Y DESPACHOS ADUANEROS.

A TODOS INTERESA

Tenemos a disposición de nuestros lectores y del público en general la colección completa de los juegos que ha publicado "La Nación" los Domingos. Remítanos sesenta centavos en estampillas indicándonos el que sea de su agrado y a vuelta de correo le enviaremos impreso en cartulina.

Sociedad Marítima y Comercial R. W. James y Cía.

LINEA DE VAPORES RAPIDOS DE PASAJEROS

FRESIA — Saldrá para COQUIMBO, HUASCO, TALTAL, ANTOFAGASTA, MEJILLONES, TOCOPILLA, IQUIQUE y ARICA, el JUEVES 17 DE ABRIL, a las 6 P. M.

FLORA — Saldrá para: CORRAL, LOTA, TOME y TALCAHUANO, el JUEVES 17 de ABRIL, a las 11 de la mañana.

Por fletes, pasajes y demás pormenores, verse con:

Sociedad Marítima y Comercial R. W. JAMES y Cía. Blanco 1014. — Tel. Inglés 2652 VALPARAISO
LUIS A. GONZALEZ C. Bandera 152 SANTIAGO

18-A

Si Ud. va a VALPARAISO

es indudable que buscará un Hotel que reuna todas las condiciones de confort y economía, el

GARDEN HOTEL

SERRANO 151

VALPARAISO

es el Hotel en que Ud. debe hospedarse, por sus espléndidas habitaciones, su excelente y sana comida y su esmerada atención.

González, Soffia y Cía.

Línea de Vapores Rápidos de Pasajeros

El magnífico Vapor

"PERU"

saldrá en viaje rápido para COQUIMBO, HUASCO, CALDERA, ANTOFAGASTA, TOCOPILLA, IQUIQUE y ARICA El Martes 15 de Abril, a las 6 P. M.

Por fletes pasajes y demás pormenores, verse con

Rodrigo Donoso G., G. Alessandri 237, Santiago
González, Soffia y Cía., Blanco 803, Valparaíso

EL FALLECIMIENTO DE DON BALDOMERO GROSSI

LOS RESTOS FUERON CONDUCIDOS EN LA TARDE DE AYER A LA CATEDRAL

LOS FUNERALES SE EFECTUARAN HOY

Conforme a lo dispuesto, en la tarde de ayer se efectuó la trasladación de los restos del Deán de la Catedral Pbro. don Baldomero Grossi, de su casa habitación al templo Metropolitano.

LAS HONRAS

Acompañado por numeroso cortejo, el túmulo fué llevado hasta la nave central de nuestro templo principal, donde se efectuaron las ceremonias de estilo.

A este acto concurrió todo el Cabildo metropolitano, notándose también la presencia de numerosas personalidades.

LOS FUNERALES

A las 9 1/2 de la mañana de hoy tendrán lugar solemnemente los funerales, con asistencia del cuerpo canónico y altos representantes del clero y distinguidos miembros de nuestra sociedad.

EN LA CATEDRAL

SOBRETODOS LIDDLE

Prince of. Wales Style

Actualmente de Gran Moda en Londres

Escogidos personalmente por el señor E. CERRI

CASA CERRI - Ahumada 218

SONREIRÁ sin vergüenza quien use Kolynos para blanquear sus dientes.

Kolynos

CREMA DENTAL

LA OBRA DE MAGALLANES

LA CONFERENCIA DE ESTA TARDE DE PEDRO PRADO, EN EL TEATRO MIRAFLORES

Hoy a las 6 1/2 P. M., como hemos anunciado se efectuará en el Teatro Miraflores, Miraflores entre Huérfanos y Merced, la conferencia que sobre Manuel Magallanes Moure dará nuestro talentoso escritor, Pedro Prado.

A continuación, la señora Ernestina de Fernández "Eddef", tan justamente admirada de nuestro público, recitará algunas poesías, entre ellas una de las más hermosas del poeta fallecido.

Los numerosos admiradores de Magallanes podrán rememorar, a través del sentido retrato que de él hará Pedro Prado, el recuerdo del gran poeta.

A un artista necesariamente lo ha de juzgar con claro criterio otro artista, y sin duda Pedro Prado que es el más completo de nuestros escritores, sabrá evocar toda la belleza íntima de la vida y la obra de Magallanes.

Los hombres que aman por sobre todas las cosas la belleza, han querido erigir un monumento que recuerde permanentemente a Magallanes. Tótila Albert ha comenzado ya a labrar la piedra de la estatua, y el producto de esta revelada lo ha cedido el señor Prado a los iniciadores de esta idea.

SEÑORES SACERDOTES

La Dirección de la Sala Impedo tiene el honor de invitar a los señores curas rectores de las parroquias de Santiago, a los superiores de congregaciones religiosas (especialmente a los religiosos agustinos de la Asunción), y, en general, a los miembros de ambos cleros residentes en la capital, a una exhibición privada de la película

LOURDES

que se verificará MAÑANA MARTES, a las 4.30 en punto en ESTADO 239.

A esta exhibición serán invitados particularmente S. S. I. y R., don Crescente Errázuriz, y otros prelados, los señores Vicarios y Secretarios del Arzobispado, etc. La empresa pide excusas a los demás, ya que la premura del tiempo le ha impedido repartir invitaciones especiales, quieran darse por invitados con el presente aviso.

TRASMISION RADIO-TELEFONICA

EL PROGRAMA DE HOY

La dirección del servicio de broadcasting de la Radio Chilena, ha preparado para hoy un programa musical de verdadero valor artístico. La audición está especialmente a cargo del compositor boliviano señor Eulogio Dávalos, con su orquesta compuesta de ocho profesores de primer orden.

El maestro Dávalos presentará algunos números de música exótica del altiplano, takirares, yaravíes en quenas, trisles, bailes y cantos, y además las siguientes composiciones bailables, originales del señor Dávalos:

1. El Tiburón (One Step).
2. Cochabamba (Shimmy).
3. Semblanza (Vals fantástico), cantado por la precoz artista señorita Bertita Dávalos.
4. Nights of Gladness (Shimmy).
5. Las Quenas garavi, canto por Bertita Dávalos.
6. Princesa de Las Czardas (Shimmy).
7. Pinas calientes (Tango).
8. Desolación (Shimmy cantado por la señorita Dávalos).
9. Little Sunshine (Shimmy).
10. Manco Capac (One Step).

El Ateneo Obrero de Chile prepara un extraordinario programa para el Sábado próximo.

Está comprobado que la

CONTROLINA

es la reina de los remedios modernos contra congestiones del hígado y de la vejiga, estreñimientos, arenillas, diabetes, biliosidad, cólicos, diarreas, dispepsias.

AFINADOR

COMPETENTE, en toda clase compostoras de pianos, necesito para el Norte; dirigirse indicando sueldo y referencia a CASILLA 667 B. BASTIAS

LOCAL

para depósito casa mayorista, garage, industria bodega, cinco departamentos, galpones 250 metros; arriéndase Cóndor entre San Diego y Prat. Tratar:

PRAT N.o 407

CRONICA POLICIAL

El caso de la calle León Prado

AYER INGRESAN A LA CARCEL LOS INDIVIDUOS SORPRENDIDOS

EL JUEZ SEÑOR COFRE, DESPUES DE INTERROGARLOS, TOMA ESTA ENERGICA MEDIDA

En nuestra edición de ayer dimos cuenta del descubrimiento hecho por la 12.a comisaría en la calle de León Prado N.o 620, de una partida de individuos vestidos de mujeres que en compañía de otros se dedicaban con todo entusiasmo a una fiesta íntima.

Cuando la policía llegó a ese local tuvo oportunidad de sorprender a varias parejas de esos sujetos en situaciones que estimó inconvenientes, causa que la indujeron a detenerlos a todos y llevarlos a la comisaría.

Allí se les interrogó acerca de lo que hacían en ese lugar y quienes eran los jefes de ese centro que hasta entonces había permanecido ignorado para la policía.

Y enseguida se pudo comprobar que muchos individuos que vivían a enorme distancia de ese lugar se dirigían los Sábados en la noche y los días dedicados a reuniones al local de la calle de León Prado donde actuaban en la forma equívoca en que los sorprendió la autoridad.

UNA CARTA AL SUBCOMISARIO DE LA 12.a

En ese mismo día el subcomisario señor Ortega recibió una carta de varios vecinos que se quejaban de lo que ocurría en la casa señalada con el N.o 620 y quienes daban cuenta que allí se reunían personas sospechosas, inmorales, delincuentes, etc.

En la misma carta se decía también que allí llegaban de vez en cuando soldados del Ejército, guardianes de policía y que celebraban verdaderas orgías que tenían alarmado al barrio.

Terminaba esa carta expresando las sospechas de que allí tenían su centro varios individuos reconocidos como de malas costumbres y que habían sido arrojados del centro de la ciudad por la acción de los vecinos.

Junto con recibir esta carta, llegó hasta la comisaría una señora dando cuenta que en ese mismo local se iba a celebrar un baile de fantasía y pedía un guardián para resguardar el orden.

Todas estas coincidencias indujeron al jefe policial de la 12.a comisaría a enviar a ese lugar a un inspector y a varios guardianes para que investigaran lo que allí ocurría y los que tuvieron oportunidad de presenciar escenas repugnantes lo que los obligó a detener a todos los asistentes a ese famoso baile.

Todos estos individuos, entre los cuales hay jóvenes y hombres de edad madura, y de todas las condiciones sociales dijeron que se hallaban allí con el objeto de presenciar un baile de fantasía.

Algunos expresaron que habían sido invitados por engaño y otros se mostraban muy satisfechos con su suerte.

Después de las declaraciones que dieron, fueron encerrados en diversas calabozos y en las primeras horas de la mañana identificados y conducidos a la Sección de Detenidos.

TODOS INGRESAN A LA CARCEL

En la mañana de ayer fueron interrogados por el juez del crimen, señor Cofré, quien se constituyó en el juzgado y después de haberlos oído ordenó que ingresaran a la cárcel.

Y uno a uno fueron desfilando los detenidos, algunos vestidos de mujeres, otros de Pierrots, Colombinas, etc., seguidos por el dueño de casa que se hace llamar Mimí de Monserrat, rentista y principal culpable de lo que ocurre.

Este descubrimiento de la 12.a comisaría ha sido muy comentado en todas partes y se espera que esta acción no quedará aquí, pues se sabe que en muchos barrios existen centros de la misma índole y que mantienen en completa alarma a los vecinos.

ATROPELLAMIENTO

A las seis de la tarde más o menos, un camión de la Compañía Minera de las Condes, que venía cargado con metales y cuyo chauffeur venía en estado de ebriedad, atropelló a un auto particular, destrozándolo casi completamente. Su dueño dió el aviso correspondiente al cuartel de carabineros.

El chauffeur, después de efectuar este atropellamiento, emprendió veloz carrera.

Resultaron heridos de mediana gravedad, dos de los pasajeros.

HOY PRINCIPIARA LA REALIZACION

EN LA

Maletería "El Faro" — Estado 74

De maletines y carteras para señoras.

GRAN VENTA EN NUESTRO DEPARTAMENTO DE CONFECCIONES

MODELOS TODOS ELEGANTES

A Precios Excepcionales

PARA NIÑAS Y SEÑORITAS

VESTIDOS en linda sarga de pura lana, colores de moda, adornados de bordados de seda, para edades de 6 a 12 años, desde **$ 43.00**

ABRIGOS en "bure mousseuse", colores de moda, adornados de pespuntes de seda, para edades de 4 a 8 años, desde **$ 42.00**

ABRIGOS en moufion de pura lana, colores de moda, para edades de 9 a 13 años, desde **$ 58.00**

ABRIGOS en cheviot pura lana, colores de moda, adornados de pespuntes de seda, para edades de 14 a 18 años, desde **$ 75.00**

NUESTRAS VIDRIERAS EXHIBEN LOS ARTICULOS QUE HOY ANUNCIAMOS

PARA SEÑORAS

VESTIDOS en rica gabardina de pura lana negra y de colores nuevos, adornados de vuelos y bordados de seda, todas tallas .. .. $	119.00
ABRIGOS de alta novedad en terciopelo de lana negro, marino o gris, adornados de vuelos. .. $	150.00
TRAJES SASTRE último estilo, en terciopelo de lana negro y de colores de moda, adornados con pespuntes de seda .. .. $	155.00
BATAS en linda velutina de los Vosgos, dibujos nuevos .. .. $	27.00
BATAS en terciopelo aborlonado "d'Amiens", todos colores, artículo lavable, excepcional.. $	59.00
BATAS en nubienne de lana de todos colores, cuello y mangas adornados con tonos opuestos $	65.00
BLUSAS en franela de lana colores de moda, adornadas de corbata, en satín de seda y pliegues .. .. $	29.00

Ver nuestro gran surtido de "manteaux", "colets" y echarpes, recientemente llegados de París, a precios muy ventajosos.

En Sombreros Adornados

UN LOTE de Sombreros en fieltro, adornados, colores de moda, para señoras .. .. $	55.00
UN LOTE de Sombreros en felpa de seda, "panne", en negro y colores de gran moda, adornados de cintas, cabochons, etc., para señoras .. .. $	70.00
UN LOTE de Sombreros adornados, elegantes, en terciopelo y seda, modelos escogidos, para niñas, $ 39 y .. .. $	35.00
UN LOTE de Hormas de fieltro, buena clase, forma Polero, muy de moda, en negro y colores .. .. $	14.90
UN LOTE de Hormas en terciopelo "Peluche", melusine, en negro y colores, precio excepcional .. .. $	49.00

2.o PISO - ASCENSORES

CASA FRANCESA

26-A

El acto electoral de ayer en Santiago

Ayer se realizó en todo el país el acto electoral para la renovación de los gobiernos comunales en conformidad a las disposiciones de la ley respectiva.

Si bien es cierto que la elección municipal no logra interesar ni exaltar la opinión en la forma intensa de las elecciones parlamentarias, no lo es menos que hay una parte considerable del electorado que concurre a este acto de la elección municipal con verdadero entusiasmo.

La jornada eleccionaria de ayer se ha verificado en orden y tranquilidad absoluta en todo el país; por el amplio y detallado servicio informativo de nuestros corresponsales de provincias y por las informaciones del Gobierno, el lector puede imponerse de que el acto se realizó en general en forma correcta y que la ley tuvo un funcionamiento regular. No ha habido incidencias de importancia y a lo sumo hay algunas comunas en que no pudo darse cumplimiento a la ley por deficiencias en sus trámites precedentes.

EN LA CAPITAL

En la capital, la elección se ha llevado a cabo en circunstancias especialmente tranquilas y correctas, sin que esto quiera decir que el acto no haya dado ayer a la ciudad una animación y movimiento extraordinarios. En efecto, desde temprano se advirtió en las calles centrales una viva agitación de carruajes y vehículos al servicio de las secretarías de los numerosos candidatos que se disputaban el favor del electorado y muchos de ellos se hacían notar por su carácter de propaganda, en que se veía el propósito de forzar la nota original y pintoresca. Así, fué tema de comentarios el paso de un carruaje con banderas rojas conduciendo una bulliciosa comparse de muchachos del pueblo y que exhibían estandartes con motes revolucionarios.

A las cuatro de la tarde, en conformidad a la ley, se puso término a la recepción de sufragios, iniciándose el recuento y escrutinio de los votos

EL ALTO PARLANTE DE "LA NACION"

Poco desyués de esta hora comenzó a reunirse frente a nuestra imprenta una compacta muchedumbre a la espera de los datos que habían de darse por medio de nuestro alto parlante. A las cinco de la tarde pudimos proporcionar los primeros detalles de la jornada eleccionaria del día, datos que eran recibidos en medio de bulliciosas ovaciones de la concurrencia.

Hasta horas avanzadas de la noche las calles centrales de la ciudad se vieron frecuentadas por grupos entusiastas y bulliciosos que vivaban a sus candidatos triunfantes

LOS PRIMEROS COMPUTOS OFICIALES

Más o menos a las siete de la tarde la Prefectura de Policía terminaba de recopilar y sumar los datos llevados por los oficiales que habían sido especialmente destacados con este objeto en las mesas receptoras de sufragios. Minutos más tarde este cómputo era trasmitido por medio del Alto Parlante al público que llenaba las aceras y calle frente a nuestra imprenta.

En otra columna publicamos este cómputo bajo el título de "Cómputo oficial de la Prefectura de Policía".

Poco después de las nueve de la noche, la Secretaría General del Partido Conservador daba a conocer el segundo cómputo completo del resultado de la elección. Con sólo algunas modificaciones se acercaba mucho al cómputo oficial de la Prefectura, pero las variantes fueron suficientes para que cundiera en los círculos políticos una marcada incertidumbre acerca del resultado definitivo de la elección, incertidumbre que era exteriorizada con viva inquietud por parte de los elementos políticos afectos a los candidatos que en virtud de esta discrepancia quedaban con su elección cuestionada.

LOS COMPUTOS DEFINITIVOS DE RADICALES Y CONSERVADORES

Hacia la media noche, la secretaría general del Partido Radical daba fin a la confección de su cuadro definitivo del resultado de la elección en todas las comunas de Santiago. El cuadro en referencia es el que en estas mismas páginas se publica bajo el título de "Cómputo radical", y como podrá observarse, coincide grandemente con el cómputo oficial dado por la Prefectura de Policía de Santiago.

También minutos después de las 12 de la noche, la secretaría general del Partido Conservador dió a conocer su cómputo definitivo que ofrece considerables diferencias con los anteriores.

EL COMENTARIO PUBLICO

Se comentaba anoche de manera especial sobre estas discrepancias de los cómputos definitivos radical, conservador y de la Prefectura de Policía.

La atmósfera de inquietud era visible entre los elementos radicales y demócratas que participaron con más ardor en la lucha en favor de sus candidatos.

EL REGIDOR ELECTO, SEÑOR ENRIQUE RAMIREZ, EN NUESTRA IMPRENTA

Anoche recibimos en nuestros salones la visita del Presidente del Centro Liberal, señor Enrique Ramírez Rodríguez, candidato triunfante en la jornada eleccionaria de ayer. El señor Ramírez venía acompañado de numerosos miembros del Directorio del Centro para agradecer a "La Nación" el apoyo y la ayuda eficaz que dispensó en sus columnas a su candidatura.

El señor Ramírez ha sido muy felicitado por su elección que significa un hermoso triunfo de opinión, pues la totalidad de los sufragios que le dieron la victoria fueron votos espontáneos de sus amigos y correligionarios.

LOS CANDIDATOS TRIUNFANTES SEGUN EL COMPUTO OFICIAL

Sr. ROGELIO UGARTE
Independiente

Sr. RAFAEL GAETE CUADRA
Nacional

Sr. RAFAEL VIVES VIVE
Independiente

Sr. JULIO E. RAMIREZ
Demócrata

Sr. CARLOS CARIOLA
Conservador

Sr. RICARDO GUERRER
Demócrata

Sr. CALIXTO MARTINEZ
Conservador

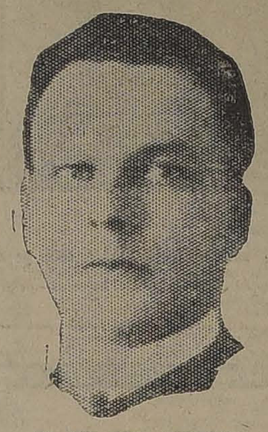
Sr. ARTURO JARPIAS
Radical

Sr. ADOLFO GUZMAN
Conservador

Sr. ENR[illegible] [illegible]AMIREZ
Liberal unionista

HUMBERTO MARDONES
Radical

Sr. VITERBO OSORIO
Radical

Sr. GONZALO ECHENIQUE
Conservador

EL MINISTRO DEL INTERIOR NOS HABLA DE LA ELECCION DE AYER

SE MANIFIESTA COMPLACIDO DEL AMBIENTE DE TRANQUILIDAD EN QUE SE HA DESARROLLADO

Poco antes de media noche y en el deseo de conocer la opinión del Jefe del Gabinete sobre la lucha eleccionaria en la República, tuvimos oportunidad de conversar con el Jefe del Gabinete, don Cornelio Saavedra.

A nuestra pregunta, el señor Saavedra nos dijo:

—Estoy complacido del resultado general de las elecciones, pues, por las comunicaciones que he recibido, puedo asegurar que ellas han sido tranquilas. Que las autoridades administrativas, de acuerdo con las instrucciones impartidas por el Gobierno, han sabido amparar a todos los ciudadanos en sus derechos y la fuerza pública mantener el orden dentro de la más absoluta imparcialidad.

Es cierto que se han producido en algunas comunas, pequeñas dificultades; pero, ellas, en ningún caso provienen de desatención por parte de las autoridades de las órdenes terminantes impartidas por el Ministerio sobre absoluta prescindencia e imparcialidad.

En muchos casos, los reclamos no son sino una manera de justificar la derrota.

Los cómputos recibidos hasta este momento, dan un triunfo incontrarrestable a los partidos de la Alianza Liberal.

No se puede hablar de intervención—nos agrega el Ministro—porque las instrucciones que ha impartido el Gobierno a los funcionarios de su dependencia y a los jefes de fuerza, han sido terminantes en el sentido de que ellos debían dar garantías amplias a todos los partidos en lucha.

Por mi parte, durante todo el día de ayer y de hoy, hasta este momento mismo en que hablo con ustedes, he atendido con particular interés todos los reclamos que han podido formularse al Gobierno, tanto de uno como de otro bando, y en el acto he impartido las órdenes del caso a las autoridades a quienes esos reclamos podían afectar, en el sentido de que debían ajustar sus procedimientos a los preceptos legales y a las reiteradas instrucciones del Ministerio sobre imparcialidad.

El señor Saavedra, despidiéndose de nosotros, nos dijo para terminar:

—Aguardo, sin embargo, con resignación los cargos que siempre en estas ocasiones se formulan al Gobierno, pero juzgo que podré desvirtuarlos con los antecedentes que hasta este momento obran en mi poder.

EN EL MINISTERIO DEL INTERIOR

Desde las primeras horas de la mañana las distintas oficinas del Ministerio del Interior estuvieron abiertas al público con el objeto de recibir las comunicaciones o reclamos que pudieran deducirse desde cualquier punto de la República.

Desde la hora de la instalación de las mesas receptoras de sufragios, el Ministro señor Saavedra, el Sub-Secretario, don César León y el personal de su dependencia, trabajaron hasta después de la media noche.

RESULTADOS DE LAS COMUNAS RURALES DE SANTIAGO

Providencia

En esta comuna resultaron elegidos los señores: Dreyse, independiente, con 732 votos; Fuenzalida, independiente, con 634; González, conservador 623 votos; Rivera, conservador, 553; Rojas, demócrata, 549; Ricardo Lyon, conservador, con 480; Cristi, conservador, 468; Schürmann, radical, 467; y Concha, conservador, con 440 votos.

Las Condes

El escrutinio dió en Las Condes el siguiente resultado: J. Ramón Castro (C.) 419 votos; Luis Hernest (C.)409; Adolfo Mujica (L. D. U.), 328; Roberto Guzmán Montt, (N.) 314; Carlos Peña Otaegui (C.) 308; Eduardo Rojas (L. D. U.) 308; Demetrio Polloni (L. D. A.) 307; Nibaldo Correa Barros (C.) 304; Mario González Valdés (L. D. U.) 301; Ricardo Lyon (L. D. U.) 258; y Santiago Medina (C.) 240.

Maipú

En Maipú triunfaron los señores: Antonio Hidalgo (L. A.), Alamiro Correa (N. A.), Enrique Llona (C.), Arturo Encina (N. U.), Manuel Cerda (C.), Antonio Aparicio (D.), David Fritz (L. D. U.), Manuel J. Díaz (C.), y Tobías Labbé (C.)

Quilicura

En Quilicura triunfó la lista de vecinos formada por los señores Federico Cooper (R.), Juan José Romo(R.), Juan Moya (R.), Alberto Zañartu (L. U.), y Raimundo Romo (L. U.), por Quilicura Alto; y Oscar Gómez (D. U.), [illegible] drigüez (N. U.), Víctor [illegible] A.) y Pedro Pablo [illegible] por Quilicura bajo.

Ñuñoa

Triunfaron los siguientes: Orfilio Rivas (R.), [illegible] Orrego (L. A.), Rafael [illegible] (L. A.), Teobaldo [illegible] Guillermo Piedrabuena [illegible] nán Cortínez (C.), Jorge [illegible] gie (C.), Joaquín [illegible] Eduardo Castillo (L. A.)

Renca

En Renca triunfaron los [illegible] tos: Feliciano Farías [illegible] sé Palma, Isaac [illegible] Blanco, radicales; [illegible] conservador; Zenón [illegible] Máximo Muñoz, demócrata; [illegible] nario Palma, liberal [illegible]

Barrancas

Han triunfado los señores: [illegible] Ramírez, Amador Alvarez, [illegible] Vega y Pedro Zamora, [illegible] res, Alberto Huerta y [illegible] neses, liberales alianc[illegible] to Solís, Rómulo Adriasola [illegible] nuel Donaire, radicales.

Yungay

SE CONSTITUYERON LAS A ULTIMA HORA

Según informaciones [illegible] hora, las mesas de la [illegible] Yungay se constituyeron [illegible] timas horas de la tarde [illegible] el siguiente resultado: [illegible] va, Filadelfo Cerón y [illegible] conservadores; Ricardo [illegible] (L.); Dionisio Torres y [illegible] Pinto, demócratas; María [illegible] gada y Enrique [illegible] les.

Pida los Cigarrillos Tabaco Virginia
Ar
80 Cts.
En venta en todas :: las cigarrerías
ERRAZURIZ SIMP[illegible] & Co. Ltda
Agentes Exclusivos
Distribuidor en Sant[illegible]
CESAR VERGA[illegible]
En Valparaíso
OPORTO Ho[illegible]

Lampa

NO HUBO ELECCION [illegible] DESORDEN

El delegado de Gobierno [illegible] Comuna se vió obligado [illegible] der el acto electoral, a [illegible] desorden provocado por [illegible] parado el señor Ollarzún [illegible] dor, contra don Luis [illegible] sentante de los radicales.

Quinta Normal

NO HUBO ELECCION P[illegible] DESCONOCIO AL DELEGADO GOBIERNO

En la Comuna de Quinta [illegible] al tiempo de constituirse [illegible] el presidente de ella, [illegible] cer salir al señor delegado [illegible] bierno a lo que no accedió [illegible] lo cual no hubo elección.

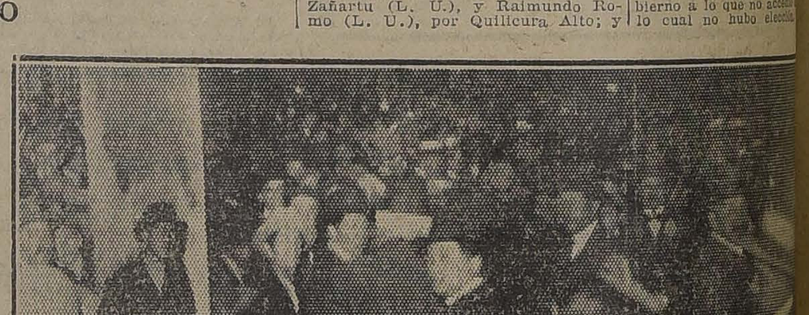
EL PUBLICO PRENSA A "LA NACION", CUANDO LOS RESULTADOS POR EL ALTO PARLANTE

COMPUTO OFICIAL DE LA PREFECTURA DE POLICIA

Damos a continuación el cómputo oficial de la Prefectura de Policía:

	Votos
1 ROGELIO UGARTE, radical independiente	13,134
2 RAFAEL GAETE, nacional	12,425
3 RAFAEL VIVES, independiente	10,320
4 CARLOS CARIOLA, conservador	10,068
5 RICARDO GUERRERO, demócrata	9,644
6 ADOLFO GUZMAN, conservador	9,637
7 JULIO E. RAMIREZ, demócrata	9,401
8 DOMINGO A. GARFIAS, radical	9,306
9 GONZALO ECHENIQUE, conservador	9,189
10 CALIXTO MARTINEZ, conservador	9,186
11 HUMBERTO MARDONES, radical	9,108
12 ENRIQUE RAMIREZ, liberal unionista	8,923
13 VITERBO OSORIO, radical	8,799
14 JOAQUIN IPINZA, liberal democrático unionista	8,619
15 VENTURA PIEDRABUENA, nacional	8,515
16 EDUARDO ALMARZA, nacional	8,435
17 DIEGO FERNANDEZ O., radical	7,640
18 LUIS TORRES LUCERO, demócrata	7,334
19 GUILLERMO TAGLE C., independiente	5,961
20 BERNARDO RIOSECO, liberal democrático aliancista	3,684
21 SERGIO MELO, liberal aliancista	3,474

COMPUTO RADICAL POR COMUNAS TOTAL Y POR ORDEN DE MAYORIA

CANDIDATOS	1.a	2.a	3.a	4.a	5.a	6.a	7.a	8.a	9.a	10.a	TOTAL
Diego Fernández O.	622	877	1,229	475	877	1,664	731	392	691	846	7,731
Domingo A. Garfias	648	743	840	973	753	1,148	1,534	385	540	1,218	9,327
Viterbo Osorio	485	573	667	311	573	843	685	465	322	4,001	8,848
Humberto Mardones	700	941	1,441	665	941	1,339	667	528	437	812	9,173
Ricardo Guerrero	545	1,000	1,413	830	1,000	900	821	689	427	1,466	9,318
Julio E. Ramírez	658	1,985	830	1,315	2,005	1,509	523	264	334	722	9,277
Luis Torres Lucero	470	283	586	231	283	1,059	523	590	106	3,058	7,622
Carlos Cariola	933	1,219	1,059	[illegible]	1,212	1,074	1,193	891	465	1,681	10,122
Gonzalo Echenique	922	1,238	911	891	1,158	990	1,027	786	520	722	9,253
Adolfo Guzmán	787	1,118	362	912	1,118	1,519	1,304	798	489	591	9,724
Calixto Martínez	971	1,038	93	918	1,108	989	1,062	762	544	637	9,234
Ventura Piedrabuena	899	731	510	159	731	1,291	808	343	488	217	8,477
Rafael Gaete	1,273	1,813	259	423	1,513	1,349	1,949	182	654	1,716	12,227
Eduardo Almarza	442	677	520	595	524	2,253	789	522	728	1,442	8,493
Joaquín Ipinza	444	823	1,088	515	923	2,066	704	554	469	784	8,955
Enrique Ramírez	1,198	1,029	1,016	967	926	874	855	288	831	366	9,146
Rogelio Ugarte	1,579	848	1 132	699	835	1,111	2,633	731	1,037	1,314	13,014
Sergio Melo	613	225	465	73	222	144	2 6	539	331	285	3,431
Rafael Vives	1,960	1,036	393	314	1,036	567	1,470	250	1,310	537	10,122
Guillermo Tagle Cárter	701	422	841	96	422	1,065	878	490	324	940	6,265
Roberto Vergara	208	585	239	281	589	539	210	257	312	244	2,889
Ramón L. Ugalde	32	79	26	13	69	29	13	13	13	25	192
Bernardo Rioseco	373	495	575	382	495	347	428	231	258	282	3,696
Pedro Díaz	169	93	0	13	83	92	170	189	27	26	831
David Díaz G.	46	21	0	26	14	26	0	13	17	64	216
Pedro J. González	65	137	169	107	127	65	377	260	29	360	1,706

ORDEN DE MAYORIA

1. Rogelio Ugarte
2. Rafael Gaete
3. Rafael Vives
4. Carlos Cariola
5. Adolfo Guzmán
6. Domingo A. Garfias
7. Ricardo Guerrero
8. Julio E. Ramírez
9. Gonzalo Echenique
10. Calixto Martínez
11. Humberto Mardones
12. Enrique Ramírez R.
13. Viterbo Osorio

14. Joaquín Ipinza
15. Eduardo Almarza
16. Ventura Piedrabuena
17. Diego Fernández
18. Luis Torres Lucero
19. Guillermo Tagle C.
20. Roberto Vergara
21. Bernardo Rioseco
22. Sergio Melo
23. Pedro J. González
24. Pedro Díaz
25. David Díaz

COMPUTOS CONSERVADORES

PRIMER COMPUTO

1 ROGELIO UGARTE (independiente)
2 RAFAEL GAETE (nacional)
3 RAFAEL VIVES (independiente)
4 ADOLFO GUZMAN (conservador)
5 CARLOS CARIOLA (conservador)
6 CALIXTO MARTINEZ (conservador)
7 GONZALO ECHENIQUE (conservador)
8 ENRIQUE RAMIREZ (liberal unionista)
9 VENTURA PIEDRABUENA (nacional)
10 JOAQUIN IPINZA (liberal democrático unionista)
11 RICARDO GUERRERO (demócrata)
12 HUMBERTO MARDONES (radical)
13 DOMINGO A. GARFIAS (radical)

14 VITERBO OSORIO (radical)
15 EDUARDO ALMARZA (independiente)
16 LUIS TORRES LUCERO (demócrata)
17 ROBERTO VERGARA (independiente)
18 DIEGO FERNANDEZ (radical)
19 GUILLERMO TAGLE CARTER (independiente)
20 SERGIO MELO (liberal aliancista)
21 BERNARDO RIOSECO (liberal democrático aliancista)
22 RAMON LUIS UGALDE (independiente)
23 JULIO E. RAMIREZ (demócrata)
24 PEDRO DIAZ (independiente)

SEGUNDO COMPUTO

1 ROGELIO UGARTE (independiente)
2 RAFAEL GAETE (nacional)
3 RAFAEL VIVES (independiente)
4 CARLOS CARIOLA (conservador)
5 DOMINGO A. GARFIAS (radical)
6 ADOLFO GUZMAN (conservador)
7 ENRIQUE RAMIREZ (liberal unionistas)
8 RICARDO GUERRERO (demócrata)
9 CALIXTO MARTINEZ (conservador)
10 GONZALO ECHENIQUE (conservador)
11 VITERBO OSORIO (radical)
12 VENTURA PIEDRABUENA (nacional)
13 JOAQUIN IPINZA (liberal democrático unionista)

14 JULIO E. RAMIREZ (demócrata)
15 HUMBERTO MARDONES (radical)

Este cómputo nos fué dado en la forma anterior, sin detalles de los demás candidatos que han quedado fuera de la lista municipal.

Las elecciones municipales en todo el país

EN LOS CIRCULOS DE LA ALIANZA SE ESTIMABA QUE EL ACTO ELECTORAL DE AYER CONSTITUIA UN NUEVO GRAN TRIUNFO PARA ESA COMBINACION POLITICA

INFORMACIONES OFICIALES RECIBIDAS EN EL GOBIERNO

TARAPACA

TRIUNFO LA LISTA DEL TRIBUNAL DE HONOR

IQUIQUE.—El escrutinio arroja el siguiente resultado: Arturo Barrios, 3,034, Miguel Vera, 3,034, Santiago Vello, 3,038, Enrique Breneter, 2,034; Alejandro Cañas, 3,028, Hernán Miranda, 3,034, Belisario del Canto, 3,058; Teodoro Blanlot, 3,058; Gegel Dinarto, 3,058; Arturo Cuadra, 300, Arturo del Río, 509, Eleuterio Zárate, 380, Enrique Salas, 344; Braulio León Peña, 9; Juan Avalos, 337.

Ha triunfado la lista del Tribunal de honor. — Intendente.

TRIUNFARON LOS 9 RADICALES

PISAGUA.—948 votos por cada uno de los nueve candidatos a municipales de filiación radical, señores: Luis Cabrera Hernández, Víctor Garay Ibarra, Manuel A. Alfaro Cisterna, Arturo Benet Guaracol, Carlos Humberto Ahumada, Ramón Ortega Esquivel, Eugenio Massini Caffarena y Marcos Ahumada Milla, 369 votos con don Ijas Varas Varas, también radical, y 189 por don Cornelio Egaña, demócrata.

ATACAMA

6 RADICALES Y UN DEMOCRATA EN CHAÑARAL

CHAÑARAL. — Triunfan seis radicales, un demócrata, un unionista. — Gobernador.

EL TRIUNFO DE LA ALIANZA EN COPIAPO

COPIAPO.— Las elecciones terminaron con toda tranquilidad.

La Alianza ha triunfado en forma absoluta, concordando con los resultados del 2 de Marzo.

En Copiapó triunfaron los radicales doctor Humberto García, Emilio Maggio Vallejos, Oscar Letelier, Samuel Jenkin, José Dolores Cordero, Arturo Cabrera, Juan Lorenzo Sierralta, Marcos Gueren y Domingo Sotoma or, demócratas.

En Caldera, Tierra Amarilla y San Antonio, triunfó la lista completa radical.

En Copiapó los conservadores se retiraron de la lucha por falta de fuerza.—Corresponsal.

ANTOFAGASTA

TRIUNFARON SEIS RADICALES

TOCOPILLA. — Resultado general: Alberto Rodríguez, comunista, 608 votos; Juan Daniel Ruiz, radical 471; Edgardo Mascallani, demócrata, 459; Leopoldo Barrientos, demócrata, 459, Rómulo Barrera, comunista 459; Máximo Venega, demócrata, 450; Ruperto Díaz, demócrata, 441; Audomiro Núñez, radical, 418; Francisco Quiroga, balmacedista, 405, Eladio Aguirre, demócrata, 405. Faltan datos de Gatico. — Gobernador.

ANTOFAGASTA. — Triunfaron 6 radicales, un liberal democrático aliancista, un comunista y un conservador. — Intendente.

RESULTADOS DE TALTAL, REPECO Y AGUADA

TALTAL.—Triunfan seis radicales: Repeco, cinco radicales; Aguada, seis radicales.—Gobernador.

EN ANTOFAGASTA TRIUNFAN 6 RADICALES

ANTOFAGASTA—Ministro del Interior.—Obtuvieron las nueve primeras mayorías, 6 radicales; 2 liberales democráticos y 1 demócrata. —Intendente.

COQUIMBO

INCORRECCIONES EN COGOTI

COMBARBALA.— A las 13.48.—Ministro del Interior.— Santiago: Comunica el Subdelegado en Gogoti, que la Junta Receptora de las Subdelegaciones 6.a y 7.a, a las 9 A. M., apareció instalada con la urna llena de votos. La policía comunal había sido disuelta por el Alcalde, para burlar el decreto supremo N.o 1002, que ordena al Subdelegado armar la policía a fin de resguardar el orden.— Gobernador.

LOS RADICALES OBTIENEN LAS 4 PRIMERAS MAYORIAS

OVALLE — Radicales con primera mayoría: Julio Artal, Rafael Olmedo, Ricardo González y Gregorio Rivadeneira; liberal aliancista, Raúl Salamanca, liberales unionistas: Horacio Chacón y Félix Guerrero; conservador Hermógenes Vicuña y demócrata José Miguel Urbina.

EN TODAS LAS COMUNAS TRUNFO LA ALIANZA LIBERAL

ILLAPEL. — Comuna Illapel: Miguel Gyarzún, José Aracena, Manuel Cortés y José Miguel Olmos, conservadores Carlos Alvarez Pérez, radical; Epifanio Díaz, demócrata, Belarmino González, nacional; Roberto Lira y Buenaventura Astudillo, liberales aliancistas. Comuna Cuzcuz: Manuel Somarriva, Alfredo León, Filidor Vivanco, Vicente Novoa, Risaldo Barrera, Rosalí Araya, Ramón Rojas, liberales aliancistas; Gustavo Aguirre y Ladislao Moreno, conservadores. Comuna Canelar: Ramón Pobleta, Isaías Campos, Daniel Castillo, Abraham Rojo, todos liberales aliancistas; Donato Ahumada, Carlos Valencia, Nonato Cortés, conservadores, Francisco Valencia, liberal unionista, Pedro Francisco Molina, liberal aliancista.

TRIUNFA LA ALIANZA LIBERAL

SERENA.—El resultado de la elección en la **Comuna de La Serena** es el siguiente: cinco radicales, señores Melquiades Gallegullos, Alberto Devia, Eduardo Abott, Pedro Rojas, Marcos Carvajal; un conservador, Fortunato Peralta; un liberal doctrinario, Gustavo Arqueros; dos liberales democráticos, Ignacio Reygadas e Isidoro Díaz.

Estos últimos cuatro son unionistas.

La elección se ha desarrollado en medio de una absoluta tranquilidad —Gobernador.

COQUIMBO.—Las elecciones se desarrollaron en medio de una gran tranquilidad. Resultaron elegidos los siguientes candidatos: **Comuna de Coquimbo:** radicales 6, señores Delfín Carmona, Carlos Naranjo, Abelino Montenegro, Tomás M. Larraguibel, Reinaldo Herrera y Mateo Castillo; demócratas, dos, Roberto Caneda, y Juan de Dios Gallegullos, y un liberal democrático independiente señor Enrique Villanueva.—Gobernador.

OBTUVO LAS MAS ALTAS MAYORIAS LA ALIANZA LIBERAL

OVALLE.—En el resultado de la elección de la Comuna de Ovalle triunfó la combinación aliancista. —Gobernador.

PETORCA. — Resultado elección: seis nacionales un radical, un liberal unionista y un conservador. En Chincolco: cinco nacionales, un radical, un conservador y tres en empates; dos liberales y un conservador.— Gobernador.

RESULTADOS DE OVALLE

OVALLE. — Hurtitaque triunfaron seis radicales, tres liberales democráticos unionistas. — Gobernador.

VALPARAISO

TRIUNFO LA LISTA ALIANCISTA

VALPARAISO.—Triunfaron 4 radicales, dos demócratas, un liberal democrático, un liberal aliancista, un conservador y un liberal independiente.

CASABLANCA. — Elección dió siguiente resultado: Cosme Pizarro, Valerio Cancas, Rufino Cano, conservadores, Julio Gordon, Eduardo Leiva, liberales, Francisco Castro, radical; Rafael Montt, Guillermo Flores, Héctor Hormazábal.

QUILLOTA.—En la Comuna de los Minerales dió el siguiente resultado: 5 radicales, dos conservadores, y un demócrata. En la Comuna de Quintero, dos demócratas, un liberal, tres conservadores y tres radicales. La elección se desarrolló en medio de una franca tranquilidad.— Gobernador.

QUILLOTA.—En esta Comuna se hizo la siguiente elección: tres conservadores, dos radicales, tres liberales y un demócrata. La elección se desarrolló tranquilamente.

EN QUILLOTA

QUILPUE. — Resultados de la elección municipal en esta comuna, el siguiente: Francisco Montesi, 648 votos, Juan Ramírez, 602; Alberto Lubet, 452, Julio Fonck, 431, Segundo Lobos, 428, Miguel Bruce 421; Francisco Fernández 338, Francisco Salas, 332, Luis Vergara, 331. — Subdelegado.

LA ELECCION EN VIÑA DEL MAR

VALPARAISO.— Resultado de la elección en Viña del Mar, según datos de la policía, las cinco más altas mayorías a los radicales, un independiente, un liberal, un socialista, y un conservador. — Intendente.

TRIUNFAN 6 CONSERVADORES EN CURACAVI

CURACAVI.—Triunfan seis conservadores, un radical, dos liberales.

ACONCAGUA

LA ALIANZA OBTUVO EN LOS ANDES 6 REGIDORES

LOS ANDES.— Réguio Rodríguez, Carlos Revens, Luis A. Farías, radicales; César Pizarro, Dámaso Galaz, liberales aliancistas; Eliseo Palma, Lucindo Gutiérrez, liberales democráticos unionistas; Carlos Herrera, demócrata, y Carlos Escobar, conservador. En **comuna Curimón:** Carlos Piraino, Augusto Trincado Reyes, Angel Ampuero, Angel Vargas, José María Figueroa, Víctor Prado, Fernando Rojas, Wenceslao Hernández, filiación: 4 radicales, un liberal aliancista y 4 conservadores. En comuna Calle Larga no hubo elección.

EN SANTA MARIA

SAN FELIPE. — Elegidos. **Comuna Santa María:** Pedro A. Zamora, Luis Aragón, Miguel Ormazábal, conservadores; Esteban Anumada, Jovino Córdova, balmacedistas; Aníbal Canto, Ramón Muñoz, Elseo Salazar, radicales; Belisario Montenegro, liberal. — Intendente.

SANTIAGO

EN SAN BERNARDO NO SE CONSTITUYEN LAS MESAS RECEPTORAS

SAN BERNARDO. — Ministro del Interior:

N.o 33. Comunico a US. que hasta este momento, 1 A. M., sólo tengo noticia de las Comunas Santa Cruz, Peñaflor, Talagante, Isla de Maipo y Calera de Tango, en las cuales no se han instalado las Juntas Electorales ni han ocurrido incidentes de importancia. Hago presente a US. que tampoco se han constituído las Juntas Electorales de esta Comuna y que atropellos y violaciones de que había "Diario Ilustrado" de hoy, son absolutamente falsos. — Valdivieso Vidal, Gobernador.

LA UNION NACIONAL OBTIENE MAYORIA EN SAN ANTONIO Y MELIPILLA.

SAN ANTONIO. —Las elecciones de la comuna de San Antonio se han verificado con toda tranquilidad. Según actas, resultan en San Antonio, con las nueve primera mayoría los siguientes señores: Hermógenes Espejo, conservador 525 votos, Sixto González, balmacedista unionista 519; Estanislao Meila, conservador, con 471, Ignacio Cerda, liberal unionista, 477; Manuel Magnan, liberal unionista 450, Carlos Streeter, 293; Carlos Baserrica, radical, 282. — Arturo Tagle, Gobernador.

MELIPILLA. — Elección efectuáronse con algunos incidentes, que oportunamente resolví a satisfacción de los partidos reclamantes. Resultados: José Barros, liberal unionista, con 834 votos, Manuel Lopez, radical, 803; Luis Serrano, radical 781; Ramón Valdivieso, liberal unionista 777; Recaredo Alvarez, conservador independiente, 631, Vicente Terragno, liberal independiente, 569; Pedro Salinas, conservador, 583; Arcadio Araneda, liberal unionista, 531, Custodio Barrales, conservador, 525. — José Santos León, Gobernador.

MELIPILLA. — Resultados Comuna Chocalán; triunfan 6 conservadores, dos liberales aliancistas, un liberal independiente. —Gobernador.

O'HIGGINS

TRIUNFO DE LOS CANDIDATOS DE LA UNION NACIONAL

RENGO — Segundo Terán, liberal aliancista, Arnoldo Gálvez, radical, Luis Quiroga, liberal unionista, Isaac Pinto, conservador, Ramón Moya, liberal unionista; Reinorio Gutiérrez, demócrata independiente, Justino Sotomayor, conservador, Pedro Escrada, conservador, Pedro Huerta y Miguel de la Barra, conservadores, en empate.

RESULTADO DE RANCAGUA

RANCAGUA. — Doñihue triunfan cuatro aliancista, tres unionistas, dos independientes. —Intendente.

RESULTADOS DE BUIN

BUIN. — La elección ha dado el siguiente resultado, Benjamín Matte Larraín, 528 votos, Nicolás González 324, ambos liberales, Alberto Barrera, 316; Juan Román, 325, Gabriel González, 313, estos últimos son radicales; Pedro N. Ortiz, 193; Víctor López, 188, Juan Pedro Burbasco, 185, los tres demócratas, Pedro Olivares, conservador, 194.

EN SANTA RITA TRIUNFA LA LISTA DE LA UNION NACIONAL

BUIN — En comuna Santa Rita: Agustín Arellano, René Camilo, Julio Garrido, Gustavo Gálvez, Rafael García Huidobro, José Vicente, Iñiguez, Luis Mackenna, Ventura Matte y Juan Mendoza, todos unionistas.

TALCA

EL TELEGRAFO FUE CORTADO A MEDIODIA

CONSTITUCION.— En la Comuna de Constitución funcionaron únicamente seis mesas, de las seis resultando elegidos tres municipales radicales, tres balmacedistas aliancistas y tres nacionales. En el punto denominado Empedrado, la elección fué correcta y por medio de un arreglo resultaron elegidos cuatro municipales liberales aliancistas, cuatro balmacedistas aliancistas y un conservador. El Niribilo cortaron el telégrafo a las 12 A. M., por lo cual no tenemos datos que comunicar.— Gobernador.

COLCHAGUA

DESORDENES EN MARCHIGUE

MARCHIGUE.— A las 13.40. — Ministro del Interior:

Comunico a US que a las diez veinte de esta mañana, en circunstancias que la Junta Receptora de sufragio de la Comuna empezaba a instalarse, se dispararon unos balazos desde el interior del local respectivo. Esto ocasionó un desorden, durante el cual el registro de sobres y demás útiles electorales resultaron destruídos. Viendo la Junta la imposibilidad material de funcionar, el delegado infrascrito y las tropas a sus órdenes, procedieron inmediatamente a amparar a los asaltados recogiendo de las piezas habitación del telégrafo, una carabina, un revólver y otras armas, al parecer abandonadas por sus dueños. También procedí a poner a disposición de los miembros de la Junta, la tropa necesaria para su resguardo personal. En el momento ordeno a la tropa salir al encuentro de las turbas armadas que vienen desde Peralillo con propósitos hostiles.— Juan Bautista Fuenzalida, Delegado del Gobierno.

EN RENGO

RENGO — Triunfaron seis radicales, tres liberales unionistas. — Gobernador.

EN CHANQUEAHUE

RENGO. — Comuna Chanqueahue: Triunfan dos radicales, un liberal unionista, tres conservadores.—Gobernador.

LINARES

IRREGULARIDADES EN VILLA ALEGRE

VILLA ALEGRE.— 10.45 A. M.— Ministro Interior:

Hasta este momento, los vocales unionistas de las Juntas Receptoras no se han instalado. Tengo datos fidedignos de que los vocales unionistas en número de cuatro por cada sección, se encuentran escondidos fuera de la Comuna por los señores Miguel Bustamante y Eusebio Sotomayor.— Echeverría, Delegado del Gobierno.

VILLA ALEGRE.— 2 P. M.—Ministro Interior:

Tengo noticias de que están funcionando fraudulentamente en casa de don Eusebio Sotomayor y don Miguel Bustamante, a distancia de 15 a 30 cuadras, respectivamente, del sitio legal, las secciones de Loncomilla y Primera de Cunaco. Por lo tanto aún no se han constituído dichas mesas en el sitio ordenado por la ley.—Feliciano Echeverría.

EN LINARES TRIUNFAN 3 LIBERALES ALIANCISTAS

LINARES.—Elección con todo orden y dió el siguiente resultado: Julio Rozas, 1,671 votos; Juan Domingo Palacios, 1,671; Adolfo 2.o Manríquez, 1,671; Aureliano Bobadilla, 1,674; Bernardino Ariel, 1,670; Luis Gana, 1,671; Pablo Ceroni, 1,675; José B. Moreno, 1,672, Pedro Pablo Urrutia, 1,671; Víctor Veloso, 958. De éstos, son tres conservadores, tres liberales aliancistas, un radical, un demócrata, un balmacedista aliancista y un independiente.

VILLA ALEGRE. — No hubo elección por no haber concurrido varios vocales. —Intendente.

MAULE

EN LA COMUNA DE SAUZAL NO FUNCIONARON LAS MESAS UNIONISTAS

CAUQUENES.— El resultado de la elección en la **Comuna de Cauquenes**, en mesas aliancistas es el siguiente: Ramón Medina, Teodoro Gajardo, Eleodoro Molina, Rafael Verdugo, Teófilo Hormázabal, Alejo Vallejos, Francisco Arrieta, Octavio del Río y Arcadio Gajardo. Los cuatro primeros son radicales, liberales aliancistas los dos siguientes y los tres últimos liberales democráticos aliancistas. Las mesas unionistas se instalaron pero no funcionaron en las Comunas de Sauzal y Coronel, de las cuales aún no hay datos.—Intendente.

EN POCILLAS

QUIRIHUE.—Pocillas: Triunfan dos radicales, dos independientes, dos balmacedistas aliancistas, dos independientes.—Gobernador.

ÑUBLE

NUEVE ALIANCISTAS

COHIHUECO. — Salieron seis radicales, tres liberales aliancistas.

RESULTADOS DE PINTO

CHILLAN, Pinto: Triunfan cuatro radicales, cuatro liberales unionistas.—Intendente.

RESULTADOS DE YUNGAY

YUNGAY.—Triunfan tres radicales, un demócrata, un liberal aliancista, dos conservadores, un liberal unionista, un balmacedista.

CONCEPCION

CINCO RADICALES EN TALCAHUANO

TALCAHUANO. — Resultado general: Eduardo Schüller, balmacedista; Fernando Escobar, demócrata; Carlos Soza, radical independiente; Arturo Becerra, demócrata; Claudio Reyes, radical; Antonio de la Fuente, radical; Juan de la Cruz Jara, radical; Enrique Fischer, radical. — Intendente.

LOS RADICALES Y DEMOCRATAS LUCHARON POR LISTA COMUN. —ASALTO A UNA MESA

CONCEPCION.—El resultado de la elección en la **Comuna de Hualqui**, de este departamento, es el siguiente: Miguel Rebolledo, Policarpo Zambrano, Galindo Araneda, Luis Rojas, radicales; Belisario Fletcher; Delfín Pena, Ildefonso Hormazabal, Nicolás Luengo, demócratas, y Zenón Barriga, conservador. — Intendente.

CONCEPCION.— El resultado de la elección en esta Comuna, es el siguiente: Juan de la Cruz Soto, demócrata independiente; Tomás Romero y José María Santander, conservadores; Guillermo Jorquera, liberal democrático aliancista; Rosamel del Solar y Rosember Mieres radicales independientes; Domingo de la C. Vega y Alejandro Gutiérrez, demócratas reglamentarios; Pedro Pablo Vaillán, radical reglamentario.

Iban en lista común radicales y demócratas reglamentarios y balmacedistas.

La tercera mesa de la tercera subdelegación que estaba resguardada por cinco hombres de línea, fué asaltada desapareciendo el libro de firmas y los registros. Los votos fueron extraídos de la urna y sacados a la calle, pero los vocales han regresado con el propósito de realizar el escrutinio y suscribir el acta.—Intendente.

YUMBEL.— Han sido elegidos municipales por esta Comuna, los señores Manuel Guggisberg, José 2.o Vallet Cembre, Genaro Paredes H., Dionisio Paredes, Claudino Cid, David Fonseca, Benjamín Gómez y Juan Núñez, con 525 votos cada uno. En las demás Comunas no hubo elección.— Gobernador.

CONCEPCION.—Resultado de la **Comuna de Penco:** Arcadio Ulloa, radical; Augusto Kaiser, conservador; Tomás Jones, radical, Ernesto Morales, radical; Cleofe Concha, independiente, Ignacio Fonseca, demócrata.

EN LOTA

LOTA.—Ministro del Interior.— Resultaron elegidos: 3 demócratas; 2 radicales, 1 liberal y 3 unionistas.

De estos 6 de los elegidos, pertenecen a la Federación del Trabajo y los 3 restantes a la Dirección Obrera.—Delegado Gobierno.

EN CORONEL

CORONEL, Ministro Interior.— En la elección de hoy obtuvieron las nueve primeras mayorías, 4 radicales; dos comunistas, 1 conservador, 1 liberal democrático y 1 radical independiente.—Gobernador.

ARAUCO

LEBU.—El resultado de la elección en Cañete es el siguiente: Manuel Toro, Amadeo Soto, Ildarico Isla, Ismael Gajardo, Enrique Fernández y Antonio Pincheira, radicales, Blonsio Araneda y Gregorio Herrera, demócratas, Guillermo Maldonado, lib aliancista, Comuna de Contulmo: Pablo Kortwick, Telémaco Rivas, Emilio Sáez, Teodoro Muller, Alfredo Salas, Eduardo Yoss, Germán Vyhmeister, Ernesto Hernández y Robustiano Pino; todos radicales. Comuna de Quidico: Héctor del Pino, Liberato Burgos, Gabriel Muñoz, Víctor de la Vega, Jacinto Ramírez, Fidel Toledo, Carlos Ebensperger, Delfín Peña y Celestino Condesa; todos radicales.

BIO-BIO

LA ALIANZA OBTIENE UN FRANCO EXITO

LOS ANGELES.— El resultado de la elección en la Comuna de Santa Bárbara, de este departamento, es el siguiente: Onofre Pulgar, radical; Custodio León, radical; Ulises Barsetto, liberal-democrático aliancista; José Luis Pittus, radical; Hipólito Vergara, liberal-democrático aliancista; Nicolás Monges, radical, Jacinto Rioseco, radical; German Jofré, demócrata, y José Jiménez, conservador.— Intendente.

LOS ANGELES.— El resultado de la **Comuna de Mulchén**, según actas oficiales, es el siguiente: Alejandro Arriagada, Víctor Poblete, Nicolás Carvajal, Carlos de la Jara, Juan Guzmán, Luis Delgado, Romilio Cártes, Abel Gallegos, Pedro Duarte, Adán Trois y Juan Paredes. Los tres primeros son radicales. Los tres siguientes liberales democráticos aliancistas. El señor Cártes es liberal aliancista; los señores Gallegos y Duarte, demócratas; el señor Tois, radical independiente y el último, independiente. — Intendente.

DE NUESTROS CORRESPONSALES POR TELEGRAFO

ATACAMA

RESULTADO EN VALLENAR Y FREIRINA

VALLENAR, 18.35 P. M.—El resultado electoral de Freirina es el siguiente: Freirina, siete radicales; Carrizal, ocho radicales; San Félix, siete radicales; El Tránsito, nueve radicales; En Vallenar: cuatro radicales, un independiente, un comunista y tres balmacedistas.

El resultado de Vallenar sorprendió al público porque se consideraba asegurada la mayoría de seis radicales.—Corresponsal.

COQUIMBO

RESULTADOS DE COQUIMBO

COQUIMBO, 1 P. M.—Triunfaron: Delfín Carmona, Tomás Héctor Larraguibel, Abelino Montenegro, Carlos Naranjo Díaz, Reinaldo Herrera, radicales; Mateo Castillo, radical independiente; Roberto Cepeda, demócrata; Juan de Dios Gallegullo, demócrata independiente; Enrique Villanueva, balmacedista independiente.

Derrotados los dos balmacedistas de fila.—Corresponsal.

EL RESULTADO EN CHAÑARAL

CHAÑARAL, 17.35 P. M.—El resultado de las elecciones municipales es el siguiente: Triunfaron seis radicales, dos demócratas y un conservador.

La elección se efectuó tranquilamente.—Corresponsal.

EL RESULTADO EN OVALLE

OVALLE.—6.10 P. M.—En las elecciones municipales efectuadas hoy triunfó completamente la Alianza Liberal, con las cinco primeras mayorías los candidatos aliancistas.

Las elecciones se efectuaron en perfecta calma.—Corresponsal.

SIETE RADICALES TRIUNFAN EN FREIRINA

FREIRINA, 5 P. M. — Han triunfado en esta comuna los siguientes candidatos: Nazario Zuleta, Lorenzo Cena, Octavio Reyes, Gregorio Castillo, Leoncio Tirado, Pedro Moidenhauer, Exequiel Rojas, radicales; Armando Armijo y Martín Barrios, balmacedistas. En general, las elecciones en el Valle de Huasco han sido completamente tranquilas. —Corresponsal.

VALPARAISO

EN VIÑA DEL MAR TRIUNFAN 6 RADICALES

Resultados en Viña del Mar

Triunfan los siguientes candidatos:

Julio Gómez Vidal, radical; Efraín Urrutia, radical; Carlos Unzurrunzaga, radical; Carlos Cosmelli, radical; Carlos Jara, radical; Gastón Hamel, radical; Ramón Sepúlveda, social-ista.

EN VALPARAISO TRIUNFA LA ALIANZA POR GRAN MAYORIA

Triunfan los siguientes candidatos:

Alejandro Larrañaga, balmacedista; Juan J. Morandé, radical; Roberto Balbontín, liberal independiente; Lupercio Aranciblia, radical; Leonidas Valenzuela, radical; José M. Aguayo, radical; Hernán Somavía, conservador, Armando Tamayo Torres, demócrata; Enrique Lillo, demócrata; Luis Canessa, liberal aliancista. —Corresponsal.

ACONCAGUA

EL RESULTADO EN LA LIGUA

LA LIGUA, a las 18.20.—En las elecciones municipales triunfaron los siguientes en la Comuna de la Ligua: Cuatro independientes, dos conservadores, un nacional, un liberal aliancista y un liberal democrático.

Se aplaude la actitud asumida por el teniente, Abel, del Yungay, que estuvo al mando de la fuerza, impidiendo el cohecho y reduciendo a prisión a los delincuentes en el cohecho.— Corresponsal.

EL RESULTADO EN LOS ANDES

LOS ANDES.—8 P. M.—En las elecciones municipales que se efectuaron hoy salieron 3 radicales, 2 liberales doctrinarios, 2 liberales democráticos, 1 demócrata y 1 conservador.

La elección se verificó en forma tranquila.

En Calle Larga no hubo elección —Corresponsal.

O'HIGGINS

EL RESULTADO DE RANCAGUA

RANCAGUA, 8 P. M.— Verificado el escrutinio dió el siguiente resultado: Elías de la Cruz, 1,123 votos; Guillermo Correa, 1,111; Ulises Droguett, 920; Ernesto Jiménez, 741; Juan Goñi, 703; Luis Trenova, 652; Rogelio Berríos, 646; Ramón Lazo, 644, Pedro Vergara, 614; Maximiliano Honorato, 590, y Florencio Vera, 506. —El Corresponsal.

COLCHAGUA

REQUINOA.— Triunfaron los siguientes candidatos Don Alojo Rubio, (Conservador); Don Enrique Lyon Peña, (Conservador); don Hermógenes de la Cerda (Conservador); don José Tagle, (Conservador), don Rafael Orrego, (Liberal Unionista); don Humberto Cerda (Conservador); don Miguel Román, (Liberal Unionista); don Domingo Saavedra, (Conservador); don Alfredo Concha Vicuña, (Conservador). — Corresponsal.

TALCA

RESULTADOS OFICIALES

TALCA, 1.45 A. M. de hoy.—Dentro del mayor orden y compostura se efectuaron las elecciones municipales. Desde temprano se dejó notar gran animación y un movimiento La gente se agolmaba alrededor de las mesas, deseosa de cumplir con los primeros deberes cívicos.

No hay recuerdo de lucha eleccionaria municipal alguna más reñida que la que se efectuó hoy.

Casi todas las mesas dieron principio a sus funciones a la hora fijada por la ley, y una vez conocido el resultado, la Intendencia me proporcionó los siguientes datos oficiales:

Froilán Silva, liberal independiente, 2,105 votos.

Genaro Santander, balmacedista unionista, 3,009 votos.

Francisco Muñoz, balmacedista aliancista, 2,962 votos.

Tristan Jara, balmacedista aliancista, 2,178.

Armando Fuenzalida, balmacedista unionista, 2,371 votos.

Rubén Guzmán, conservador, 2,219 votos.

Oscar Arellano, radical, 2,193 votos.

Andrés B. Vaccaro, radical, 2,064 votos.

Guillermo Kuschel, radical, 1,926 votos.

Se perdieron los siguientes candidatos: Luis Hart, con 1,920 votos; Luis Díaz, con 1,743 votos; Luis A. Larenas, con 1,667 votos; Leopoldo Figari, con 1,637 votos; Eugenio Berríos, con 1,635 votos; Roberto Soto Lobos, con 1,145 votos; Armando Vergara, con 234 votos.

Una vez que se conoció el resultado, se verificaron varios destiles. —EL CORRESPONSAL.

LINARES

LA ELECCION FUE TRANQUILA EN LINARES

LINARES, 16 horas. — Elección municipal se verificó en forma perfectamente tranquila. — El corresponsal.

CONCEPCION

EL RESULTADO EN TALCAHUANO

CONCEPCION.—8.25.—En Talcahuano triunfó la lista aliancista. Obtuvieron las nueve primeras mayorías: Eduardo Schuler, Fernando Escobar, Carlos Soza, Arturo Becerra, Zacarías Lillo, Claudio Reyes, Antonio de la Fuente, Juan de la C. Jara y Enrique Fischer.

EL RESULTADO EN CONCEPCION

CONCEPCION.—8.25.—Se efectuó con tranquilidad la elección municipal comunal en Concepción. Las primeras mayorías las obtuvieron: Rosamel del Solar y Rosemberg Mieres, radicales de la asamblea reorganizada, Tomás Romero y José M. Santander, conservadores; Juan de la C. Soto, demócrata; Pedro P. Vaillant, radical reglamentario; Guillermo Terpusn balmacedista aliancista, y Domingo de la Vega y Alejandro Gutiérrez, demócratas reglamentarios.

Se perdieron Germán Spoerer y Aristides Ruiz, radicales reglamentarios, que con Vaillant, Jorquera, Gutiérrez y de la Vega, formaban la lista aliancista.

A la hora del escrutinio se formó un incidente en la mesa N.o 3 de la 3.a subdelegación, que funcionó en el Pasaje Galán, desapareciendo varios útiles electorales.—Corresponsal.

EN FLORIDA TRIUNFAN OCHO RADICALES

FLORIDA, 9.30 P. M.— Elecciones se han efectuado sin novedad. Triunfaron los señores Carlos San Martín, Miguel Insunza, Manuel Segui, Emilio Sanhueza, Eduardo Casanueva, Daniel Cuevas, Antonio Rodríguez Palma, Osvaldo Rioseco; todos radicales, y Atanlel Oportus, independiente. —Corresponsal.

LA ELECCION EN CORONEL

CORONEL 13.5 P. M. — El escrutinio practicado ha dado el resultado siguiente en la elección verificada hoy: Han triunfado cuatro candidatos radicales, con las primeras mayorías, dos comunistas, un liberal democrático, un conservador y un radical independiente.

Han quedado derrotados tres demócratas y dos independientes; lo cual significa para los primeros la pérdida de toda representación en la futura Municipalidad. En general, ha habido votación tranquila, salvo pequeños disturbios callejeros. — Corresponsal.

ARAUCO

EL RESULTADO EN LEBU

LEBU, 18.10 P. M —La lucha municipal se efectuó en forma tranquila. Triunfaron: don Wenceslao Ramírez, don Emilio Vera, don Germán Rodríguez, don Arturo Barrios y don Juan López, radicales; don Abraham Pizarro y don Juan Hanne por la Compañía Carbonífera; don Moderto Aguayo, demócrata, y don Nirolf Villagrán, balmacedista.— Corresponsal.

RESULTADO EN ARAUCO

ARAUCO.—4.40 P. M.—En esta comuna se efectuaron las elecciones con la más absoluta tranquilidad, saliendo elegidos los señores: Ernesto Hernández, Telémaco Rivas, Pablo Kortwich, Eduardo Yost, Teodoro Muller, Germán Vyhmeister, Alfredo Salas, Robustiano Deso y Emilio Sáez.—Corresponsal.

BIO-BIO

TRIUNFO DE LOS RADICALES EN NACIMIENTO

NACIMIENTO 7.20 P. M.— El acto electoral de hoy se efectuó con toda tranquilidad, dándose amplias garantías a todos los bandos en lucha. Por esta misma causa ha sido muy aplaudida la actitud del delegado del Gobierno, mayor señor Garretón.

El resultado de la elección dió las nueve primeras mayorías a 6 radicales y balmacedista, y liberal aliancista y 1 independiente, radical; siguen después 1 conservador, y 1 demócrata. —Corresponsal.

MALLECO

RADICALES Y DEMOCRATAS EN COLLIPULLI

COLLIPULLI, 13.5 P. M.— Las elecciones en ésta se han verificado en la más completa tranquilidad, sin tener que lamentarse incidentes de importancia, pues, la lista de Alianza tenía de antemano asegurado su triunfo. Han sido elegidos los señores Luis Eberhard, Luis Mellado, José Stagno, Rufino Bello, Lisandro Anguita Muñoz y Miguel Stuardo, de filiación radical; Arquímedes Bagolini, Guillermo Gatica y Juan B. Molina, demócratas. — Corresponsal.

EN LA PROVINCIA LOS RADICALES OBTUVIERON 45 REGIDORES

ANGOL, 14.—9.20 horas — "La Nación".—El resultado de la elección en Malleco ha sido el siguiente: **Angol:** 5 radicales y 4 demócratas; **Victoria:** 3 radicales 1 nacional, 1 demócrata, 3 unionistas y 1 demócrata autonomista, **Collipulli:** 6 radicales, 2 unionistas, 1 demócrata. **Ercilla:** 7 radicales y dos liberales aliancistas; **Curacautín:** 4 radicales, 3 demócratas y 2 liberales unionistas; **Lumaco:** 7 radicales y 2 demócratas, **Traiguén:** 2 radicales, 3 demócratas y 4 unionistas, **Perquenco:** 6 radicales, 1 liberal unionista y 2 demócratas; **Purén:** 5 radicales y 4 demócratas Total en la provincia: el Partido Radical obtuvo 45 regidores; 20 el Partido Demócrata, 1 el Nacional; 5 el Liberal Aliancista; y 9 los Liberales Unionistas.

En la comuna de Los Sauces no hubo elecciones.—Corresponsal.

CAUTIN

EL RESULTADO EN TEMUCO

TEMUCO —9 P. M.—Las elecciones se verificaron en completo orden. A la hora indicada por la ley se constituyeron las mesas, funcionando hasta las 4 de la tarde. Los escrutinios dan el siguiente resultado: Oscar Boettiger con 2,654 votos; Temistocles Verdugo, con 2,281 votos; Orlando Mason, con 2,276 votos; Alfredo Rosselot, con 2,267 votos; Eduardo Solano, con 2,236 votos radicales; Eufrasio Segura, con 2,022 votos; Ismael Baeza, con 2,020 votos; Juan B. González, con 2,004 votos, demócratas; Fernando Rossel, con 1,787 votos, conservador.

Quedaron derrotados los independientes Pedro Mainguyagua, con 1,761 votos; el nacional Luis Moreno, con 753, y Luis Lagos, comunista, con 410 votos —Corresponsal.

VALDIVIA

VALDIVIA, 10.25 A. M.—Todas las mesas instaladas. Elección completamente tranquila. — Corresponsal.

RESULTADOS DE VALDIVIA

VALDIVIA, 3 P. M.—En la comuna de Valdivia triunfaron dos radicales, tres liberales, un balmacedista aliancista, un demócrata, un conservador y un comunista; elección completamente tranquila.—Corresponsal.

EL RESULTADO EN LA UNION (De nuestro corresponsal, por Telégrafo)

LA UNION, 18.25 P. M.—La lucha municipal se efectuó correctamente. Triunfaron los liberales don Germán Hutt, con 1656 votos, don Francisco Aguirre, con 16[illegible] votos, don Reinaldo Rubio, con 16[illegible] votos; los radicales Narciso Carrasco, con 2425 votos, don Federico Beettcher, con 2432; don Diego Montecino, con 2405; el liberal democrático, don Germán Asenjo, con 1740 votos; el conservador el conservador don Gaston Mondaca; el demócrata don Jacinto Olivares.

Salieron derrotados los demócratas independientes don Jorge Martin y don Romualdo Roldán.

LOS MUNICIPALES ASEGURADOS

VALDIVIA.—7 P. M.—Los municipales asegurados son los siguientes: Enrique Hevia, Miguel González, Santiago Dervis Federico Hettivin, Carlos Wendler, Amado Benavides, Antonio Cárdenas Soto, Carlos Acharán Arce.

El noveno lugar lo pelean el comunista Anselmo Mora con el demócrata Juan de Dios Mansilla.—Corresponsal.

EN CORRAL

VALDIVIA.—7 P. M.—En Corral triunfaron cinco demócratas, dos conservadores y dos radicales.—Corresponsal.

EN RIO BUENO

VALDIVIA.—7.25 P. M.—En la comuna de Río Bueno triunfaron cuatro radicales tres balmacedistas: un liberal y un independiente.—Corresponsal.

EN SAN JOSE

VALDIVIA.—7.45 P. M.—En San José triunfaron tres liberales, dos radicales, dos demócratas, un conservador y un independiente.—Corresponsal.

EN GORBEA

85,000 SOMBREROS IMPORTADOS

Con nuestra marca STEVENSON ofrecemos al público a PRECIOS NUNCA VISTOS

CASA SANTIAGO

PUENTE 502, frente al Correo

CULTO

DOMINGO DE RAMOS

Domingo de Ramos. Un débil extremecimiento de recuerdos lejanos sacude los espíritus.

Los incrédulos sonríen quizá por conveniencia, los hombres prácticos dedican un momento a esta fecha mística y sentimental, y la gran masa, llena de piedad, acude a los templos en busca de la palma bendita, panacea espiritual de las almas fervorosas.

En rumorosas caravanas, los creyentes oran y esperan, haciendo un paréntesis de quietud entre el ensordecedor bullicio diario.

Incienso, palmas benditas, oraciones quedas, y profundas. ¡Domingo de Ramos!

Las Iglesias rebosaron ayer de piadosos fieles, la solemnidad litúrgica anunció la Sacra Semana y un mundo reverente se recogerá en la amable tibieza de la oración, por espacio de algunas jornadas.

Jubileo Circulante. — Lunes 14, Martes 15 y Miércoles 16, Curato de San Isidro, Plazuela del mismo nombre, de 14 misas y letanías cantadas, y procesión del Santísimo Sacramento.

Santos. — Justino mártir, y Bernardo, a

Catedral. — Martes Santo, A las 9 A. M. con canto de la Pasión.

Martes Santo

A las 9 A. M. Misa con canto de la Pasión.

Miércoles Santo

A las 9 A. M. Misa con canto de la Pasión.

A las 5 P. M. Maitines cantados en los que se ejecutarán lamentaciones de Ravanello; Christus Factus, de Clementi, y Miserere, de Bataglia.

Jueves Santo

A las 9 A. M. Consagrará los Santos Oleos el Ilmo. señor don Rafael Edwards, obispo auxiliar de la Arquidiócesis, quien distribuirá la Sagrada Comunión al Venerable Cabildo y al clero, y en solemnísima procesión conducirá desde el altar mayor a la Capilla del Sacramento la Sagrada Hostia de la Reserva.

A las 4 P. M. se hará la ceremonia del Mandato, lavando los pies a trece pobres. Predicará el sermón el señor presbítero don Jacinto Núñez.

A las 5 P. M., solemnes Maitines, en los que se ejecutarán lamentaciones, de Ravanello y Christus Factus, tus, de Clementi, y Miserere, de Di Pietro y Valdés.

Estaciones

Se previene que para las estaciones la entrada a la Catedral es únicamente por las puertas de la Plaza y la salida por las puertas de la calle Bandera.

Viernes Santo

A las 9 A. M. principiarán los oficios: se cantará la Pasión de Quadflieg y los Improperios de Bataglia. Después de la adoración de la Santa Cruz se celebra la misa de Presentificados, después de haber conducido la Sagrada Hostia de la reserva en solemne procesión desde la capilla del Sacramento al altar mayor.

A las 12 M., lectura de las Siete Palabras y en seguida el sermón, que predicará el señor presbítero, don Francisco Javier Valdivia.

A las 5 P. M., Maitines solemnes. Lamentaciones de Ravanello. Oratio Jeremiae, de Palestrina: Christus Factus, y Miserere, de Clementi.

Sábado Santo

A las 8.30 A. M. comienzan los oficios con la bendición del fuego y del Cirio Pascual.

Canto de las profecías y procesión para bendecir la pila bautismasmal, en la Capilla del Sagrario. En seguida la Misa de Griesbacher y se canta el Aleluya Gregoriano.

Domingo de Pascua de Resurrección

A las 9 A. M., la gran Misa del Cardenal Ferrari de Perosi. Secuentia e Introito, de Griesbacher. El sermón corresponde al señor Prebendado Canónigo Magistral.

"LA NACION"

Suscrición hasta el 31 de Diciembre

$ 45.

INDUSTRIAS Y COMERCIO

CAMBIO

BANCARIO	$ 41.10
COMERCIAL	40.90

EQUIVALENCIAS DEL CAMBIO BANCARIO

1 DOLAR VALE	$ 9.57 1/2
1 FRANCO	0.57 1/4
1 LIRA	0.42 1/2
1 PESETA	1.27 3/4
1 NACIONAL ARGENTINO	3.17 1/2

PREMIO DEL ORO: 210 o/o
UN PESO PAPEL VALE 5 3/4

MATADERO PUBLICO

ENCIERRA PARA HOY

Ganado Mayor		Ganado menor	
Bueyes	72	Total	586
Novillos	55	Corderos	846
Vacas	380	Cerdos	326
En yara	79	Cabras	12
		Terneros	110
		Total	1,394

ACCIONES Y BONOS

Ultimas cotizaciones

BANCOS

	Val.	pag.	Pre.	
Chile	$	100	222	tr.
Concepción	$	50	81	n.
Curicó	$	100	123	n.
Chile y Arg.	$	100	40	n.
Edwards	$	100	220	n.
Español	$	100	148	tr.
Francés	$	50	35	n.
Garantizador	$	100	18	n.
Hipotec. de Chile	$	200	650	tr.
Hip. y Créd.	$	50	25	n.
Hip. de Valp.	$	100	146	n.
Industria y Com.	$	20	18	c.
Italiano (S. A.)	$	100	80	n.
Italiano (S. B.)	$	100	91	n.
Nacional	$	100	96	n
Talca	$	100	167	n.
MINERAS				
Hallada	$	10	6 1/4	tr.
Aconcagua	$	10	12	n.
Alamos		—	3.80	n.
Araca	£	1	202	c.
Arauco	£	10	1 1/8	n.
Bronces		—	6	n.
Carolina		—	50	tr.
Cayloma	sh	5	6 1/2	v.
Com. Penco, pref.	$	10	12 1/2	n.
Co. Penco, ord.	$	10	3	n.
Colquirí	$	5	30	n.
Condoriaco	$	10	10	n.
Coronel		—	0.75	n.
Chacaltaya	$	50	22 1/2	n.
Chañarcillo	$	5	4	tr.
Dichas	$	10	34	n.
Disputada	$	25	50 1/2	v.
Domeyko	$	5	1 7/8	n.
Espino	$	5	1 1/2	v.
Eureka	$	5	1	n.
Fort. de Colquirí	$	10	2	n.
Gatico	$	12	9	n.
Guanaco	$	10	12	tr.
G. de Collan		—	6	n.
Huanchaca	$	5	80	n.
Huanillos		—	24	n.
Huanuni	£	1	60	tr.
Kala Uyu	£	1	48	n.
Lebu	£	1	44	n.
Huanuni	£	1	60	tr.
Kala Uyu	£	1	48	n.
Lebu	£	1	44	n.
Llallagua	£	1	558	n.
Máfil	$	10	50	v.
Marta	$	5	2 7/8	tr.
María Francisca	sh	10	6	v
Minera e Industrial	$	80	30 1/2	v.
Monte Blanco	£	1	60	c.
Nueva Elqui	$	10	12 1/4	n.
Opioca	£	1	160	n.
Oruro		—	30	n.
Parga		—	8	n.
Poderosa de Collah.		—	15	n.
Potasa		—	34	v.
Salvador		—	84	v.
San Bartolo		—	5	v.
San Vicente		—	94	n.
Santo Cristo		—	15 3/4	v.
Schwager	£	1	31	v.
Santa Rita	£	1	8	v
Taltal	$	10	18	v.
Tocopilla	£	1	86	v.
Totoral	$	10	5	v.
Tres Puntas	$	5	1 3/4	v.
Vacas	$	5	9	v.
Yaco	$	5	9 1/2	n.
SALITRERAS				
Agua Santa	£	1	220	tr.
Agua Verde		—	21	n.
Alianza Taltal		—	5 1/4	tr.
Antofagasta	$	26	62	tr.
Barcelona	$	10	8	tr.
Boquete	£	1	2	tr.
Cerrillos Anto.		—	3	n.
Chilena	£	1	32	n.
Flor del Desierto		—	50	n.
Galicia	£	1	33 1/2	tr.
Junín		—	22 1/2	n.
Lastenia	£	1	43	tr.
La Unión	$	20	92 1/2	n.
Loa	£	1	67	tr.
N. Castilla	£	1	27	tr.
Peñón	£	1	38	tr.
Perfetti	£	1	12 1/2	tr.
AGRICOLAS Y GANADERAS				
Aysen	£	1	49	tr.
Budi	$	15	8 1/2	r.
Coquimbo	$	20	23	n.
Gente Grande	£	1	90	c.
Laguna Blanca	£	1	161	tr.
Ñuble y Rupanco	$	20	19 1/2	n.
Río Cisnes	£	1	27	v.
Tierra del Fuego	£	1	178	tr.
Toltén		—	20	n.
Vallenar	$	20	45	n.
SEGUROS				
Alsacia	$	50	48	n.
Alemania	$	200	350	tr.
Araucanía	$	25	53	tr.
Alianza Chile	$	25	78	n.
América	$	25	92 1/4	n.
Americana	$	150	200	n.
Anglo Chilena	$	25	66	n.
Chilena Cons.	$	25	91	tr.
Central	$	25	69	n.
Cóndor	$	20	18	n.
Confianza	$	40	53	n.
Española	$	100	230	n.
Estrella	$	10	20	n.
Esmeralda	$	25	19	n.
Francesa	$	50	192	n.
Fco. Chilena	$	25	50	tr.
Germania	$	25	53	tr.
Iberia	$	62.50	140	n.
Italia	$	300	335	n.
Internacional	$	25	41	n.
Industrial	$	25	35	n.
Mapocho	$	75	145	n.
Mundial	$	100	70	n.
Nacional	$	500	730	n.
N. España	$	175	212	n.
Porteña	$	10	2	n.
Previsora	$	50	82	n.
Protectora	$	175	200	n.
Providencia	$	20	10 1/4	n.
Santiago	$	225	370	n.
Unión Nacional	$	70	65	n.
Unión Chilena	$	437 50	700	c.
U. Italo-Chilena	$	20	12 1/2	n.
INDUSTRIALES				
Austral de Maderas		—	0.60	v.
Am. Shoe Fac.	$	100	39	n.
Buques y Mad.	$	50	33	n.
Cañetes				
Cemento Melón				
Imp. Universo				
Industria				
Lab. Chile				
Cerv. Unidas				
Chil. Ballenera				
Fósforos				
Chiclayo				
Diques				
Electricidad				
Cía. Cl Eleo. Ltd.				
Cía. C. E. Ord.				
Envases y Embozad.				
Gas de Santiago				
Gas de Valp.				
Hidro-Metal				
Matadero Modelo				
Refinería Viña				
Maestranza				
Malvoa				
Molino Globo				
Nac. Cerv.				
P. y Gall H.				
Paños Tomé				
Papel y Cartón				
Perfumería				
Refinería Penco				
Punta Lobos				
Tabacos				
Tej. El Salto				
Volcán				
Vidrios				
Vinos de Chile				
VARIAS				
Mercado La Vega				
Bolsa Comercio				
Sporting Club				
Bolsa Corredores				
Club Hípico				
Club de Viña				
Feria Yzquierdo				
Nacion. Vapores				
Com. Agricul.				
Hipódromo Chile				
Parque Centen.				
Pobl. Vergara				
Vap. ($ oro 18d)				
Telégrafos				
Transp. Unidos				
PETROLIFERAS				
Calacoto				
Cacheuta				
Caupolicán				
Petróleos				
Orión				
Rafaelitas				
BONOS				
Caja £ 5 (31 Mar. 30 Sept.)				
Caja 6-1 (30 Abr. 31 Oct.)				
Caja 7-1 (15 En. 15 Jul.)				
Caja 7-2 (15 En. 15 Jul.)				
Caja 8-1/2 (31 Mar. 30 Sept.)				
Caja 8-1 (30 Jun. 31 Dic.)				
Caja 8-2 (30 Jun. 30 Dic.)				
Hip. Chile 6-2 (2 Mar. 30 Sept.)				
Hip. 7-1 (31 Mar. 30 Sept.)				
Hip. 7-2 (31 Mar. 30 Sept.)				
Garant. 8 (31 Mar. 30 Sept.)				
Hip. 8-1 (31 Mar. 30 Sept.)				
Hip. 8-2 (31 Mar. 30 Sept.)				
Hip. Valparaíso 8				
Hip. Valparaíso				
Debentures				
Municip. Dic. 8				

Matrimonio

honorable, sin familia, solicita pensión para el primero de Mayo, en casa familia honorable, prefiere comida sana. Pormenores, precio y situación

CLASIFICADOR 212

Nada más que

SOLVINA

se necesita para sanar de toda clase de toses, catarros, asma, bronquitis, resfriados, irritaciones del pecho, dolores de garganta, etc.; jamás falla, porque no puede fallar.

UVA

Del país, torontel blanca y amarilla, vende

CHACRA "ANITA" El Blanqueado, camino San Pablo

Precios módicos; próximamente empezará la venta de uva cuyana.

15-A

Propuestas Públicas

Se piden por el Ministerio de Justicia para la provisión del rancho a los reos de los establecimientos penales para hombres de la República, en conformidad al Reglamento N.o 665, de 23 de Mayo de 1922, y al Decreto Supremo N.o 471, de 21 de Marzo de 1924.

Se abrirán en la Sub-Secretaría y en las Intendencias el día 15 de Abril próximo, a las 3 P. M.

Las bases pueden consultarse en el Ministerio, las Intendencias y Gobernaciones.

EL SUB-SECRETARIO

A-15

Sociedad El Tattersal
Sociedad Feria Izquierdo

A contar del 10 del presente mes El Tattersal y la Feria Izquierdo cobrarán las siguientes comisiones:

	Compra o venta	Defensa
Ganado Vacuno	1 1/2 %	1 %
Ovejunos, Cabríos y Porcinos	2	2
Caballares	3	
Reproductores	3	2
Carruajes, Maquinaria Agrícola y Enseres	5	

Los compradores de GANADO VACUNO que paguen su compra AL CONTADO, el día de Feria, antes de retirar o embarcar el ganado, y que no tengan ninguna factura u otra deuda pendiente, PAGARAN SOLO EL 1%.

Santiago, Abril de 1924.

por Sociedad El Tattersall,
DANIEL RISOPATRON M.
Gerente.

por Sociedad Feria Izquierdo
JUAN ANTONIO GONZALEZ E.
Gerente.

LAWN-TENNIS

Los encuentros de ayer del clásico torneo de Semana Santa

ESPECIAL EXITO QUE ALCANZA LA 2.a RUEDA QUE SE REALIZO EN LAS CANCHAS DEL INTERNACIONAL LAWN TENNIS CLUB

AL ALMUERZO EN HONOR DEL SEÑOR ALDO CONTRUCCI, ASISTE EL MINISTRO DE INSTRUCCION PUBLICA

Una selecta y distinguida concurrencia se dió cita durante el día de ayer, en los courts del Internacional, ubicados en la Avenida Bellavista, terreno, deportivo en que se desarrolló el segundo día del Campeonato de Samana Santa, organizado por este Club.

Las familias siguieron con gran interés las fases del juego que desarrollaban los contendores.

El doble: Hermanos Torralva con Conrado-Schlegel, constituyó uno de los lances más interesantes.

Los señores Conrado y Schlegel desarrollaron una acción de conjunto que entusiasmó a los asistentes, pero finalmente, los honores de la jornada correspondieron a los hermanos Torralva.

Otro encuentro que tuvo fases de gran interés, fué el single sin ventajas, entre los señores F. Bierwirth y E. Salbach, en el que se impuso el señor Bierwirth.

Damos a continuación los resultados generales de los encuentros de ayer:

SINGLES CON HANDICAP

C. Urrutia v. J. Garafunc, ganó el señor C. Urrutia.

V. Watson v. C. Ford, ganó el señor V. Watson.

N. Morandé v. C. Muñecas, ganó el señor N. Morandé.

G. Goldoneau v. R. de Amesti, ganó el señor R. de Amesti.

Señorita Fabry-F. Tornero, ganó señorita Ries L. Torralva.

Señorita V. Pérez-H. Contreras v. Señorita L. Robert-E. Webb, ganó señorita V. Pérez-Contreras.

SINGLES SIN HANDICAP

F. Tornero v. A. Contrucci, ganó el señor F. Tornero.

J. Dalgalarrando v. F. Hentschel, ganó el señor J. Dalgalarrando.

V. Molinos v. C. Urrutia, ganó el señor V. Molinos.

L. Page v. E. Delk, ganó el señor L. Page.

A. Schlegel v. A. Arrate, ganó el señor A. Schlegel.

F. Bierwirth v. E. Salbach, ganó el señor F. Bierwirth.

R. Conrado v. E. Schoncherr, ganó el señor R. Conrado.

DOBLES SIN HANDICAP

Torralvas Hnos. v. Conrado-Schlegel, ganó el equipo Torralva Hnos.

DOBLES CON HANDICAP

Saenger-Mayer v. Parrell-Contrucci, ganó el cuadro Saenger-Mayer.

C. Doren-G. Ferrer v. Vergara - F. Vives, ganó el cuadro Doren - Ferrer.

Guillen-Rojo v. Fielg Ramé, ganó el cuadro Guillen-Rojo.

Sparks-Haynes v. Lira-Lira, ganó el cuadro Sparks-Haynes.

Huerta-Villanueva v. Hnos Page, ganó el cuadro Huerta-Villanueva.

DOBLES CON HANDICAP

Child-Ford v. Van Klisdonk-Bensanzon, ganó el equipo Child-Ford.

Conrads-Schonherr v. Merriken - P. Doren, ganó el equipo Conrads - Schonherr.

SINGLE SIN HANDICAP PARA SEÑORAS Y SEÑORITAS

Señora Haynes v. Señorita J. Ries, ganó la señora Haynes.

SINGLES CON HANDICAP PARA SEÑORAS Y SEÑORITAS

Señorita Lira v. Señorita M. Douglas, ganó la señorita Lira.

DOBLES MIXTOS CON HANDICAP

Señora Sparks-Sparks v. Señorita Edwards-Squella, ganó señorita Edwards-Squella.

Señorita M. Douglas-Merriken v. Señorita J. Ramón-Román, ganó señorita Douglas-Merriken.

Señorita O. Podestá Contrucci v. Señorita Fernández-Heffer, ganó señorita Podes á-Contrucci.

Señorita L. Robert M.-L. J. Webb v. Señorita Aguirre-C. Doren, ganó señorita L. Robert M.-L. J. Webb.

Señorita Richaud-Huerta v. Señorita [illegible], ganó señorita Richaud-Huerta.

DOBLES MIXTOS SIN HANDICAP

Señorita J. Ries-L. Torralva v. Señorita V. Pérez-H. Contreras, que ganó el señor Ries-Torralva.

EL DOBLE MIXTO, SEÑORITA V. PEREZ-H. CONTRERAS, QUE ACTUO CON EL CONJUNTO SEÑORITA L. ROBERTS; SEÑOR WEBB

ASISTENTES AL ALMUERZO OFRECIDO AL SEÑOR ALDO CONTRUCCI, POR EL INTERNACIONAL LAWN TENNIS CLUB

SEÑORITAS IRENE RIES Y FABRY, QUE HICIERON AYER UNA LUCIDA PRESENTACION.

EN HONOR DEL SEÑOR ALDO CONTRUCCI

En los comedores del Club, se realizó a medio día de ayer, un almuerzo, en honor del socio señor Aldo Contrucci, ofrecido por los miembros de esta institución, como estímulo p.r la condecoración con que fué agraciado últimamente por el Gobierno Italiano, por sus relevantes servicios pre tados a la lectividad italiana residente.

En una mesa arreglada con exquisito arte, se congregaron no menos de 40 personas, tomando el festejado colocación al lado del señor Guillermo Labarca Hubertson, Ministro de Justicia e Instrucción Pública.

En momento oportuno, varios de los asistentes elogiaron la labor del señor Contrucci y lo felicitaron efusivamente por el valioso estímulo que había recibido.

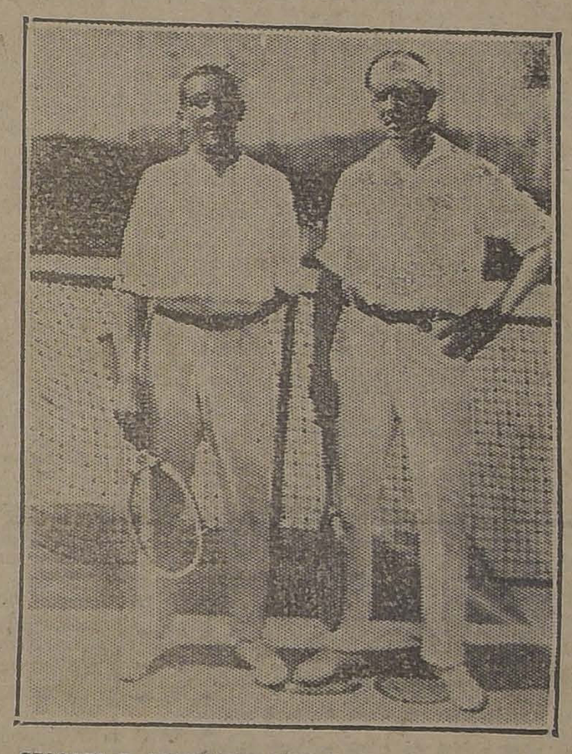

SEÑORES F. BIERWIRTH Y E. SALBACH, CUYO ENCUENTRO FUE MUY DEL AGRADO DE LA CONCURRENCIA

FOOT-BALL

LA INTERESANTE REUNION DE AYER EN EL ESTADIO DE SANTA LAURA

LOS DOS CUADROS DE LA UNION DEPORTIVA ESPAÑOLA, VENCEN, POR LA CUENTA MINIMA, A LOS CUADROS DEL INTERNADO

Las tribunas del Estadio de Santa Laura se vieron ayer extraordinariamente concurridas con motivo de realizarse el lance por el trofeo "Honoris Causa", entre los clubs Ibérico e Internado.

EL PRELIMINAR

Minutos despues de las 2.30 P. M., se presentaron los segundos equipos de estos clubs, que debían jugar el lance preliminar de la reunión.

Los cuadros desarrollaron juego movido y parejo, viéndose buenas jugadas por ambos lados.

Al finalizar la brega, el marcador daba el triunfo al equipo Ibérico por el score mínimo, tanto colocado por Juan Planas.

EL LANCE DE FONDO

A las 4.15 hicieron su entrada al terreno los once superiores de la Unión Deportiva Española e Internado.

Después del peloteo de práctica, el árbitro señor Felipe Horta, ordenó la colocación de los cuadros, los que estaban constituidos así:

Unión Deportiva Española:

J. Ruiz
Vicuña Landeta
Sobarzo, Xargalló, Vásquez
Legarreta, Hormaechea, Mediavilla
J. Pardo Márquez
0
Galán Baeza
Osorio, Ahumada, Vicuña
Fagnilli, Whom, Araya
Osorio Urrejola
Urrutia

Internado:

Desde la iniciación del lance, se vió a las líneas moverse con extraordinario empuje, especialmente la comandada por Legarreta.

Se hizo notar la inteligencia de los movimientos del nuevo elemento de los españoles, Hormaechea, quien dejó de manifiesto ser un jugador de grandes recursos, pues fué la constante pesadilla de Urrutia.

También pudo notarse que Baeza y Vicuña estaban en la plenitud de sus formas, pues Ruiz se vió en varias oportunidades en inminente peligro de ceder la custodia de su arco ante los violentos tiros que le dirigían.

El primer período pasó sin mayores resultados, encontrándose los contendores en igualdad de condiciones.

EL SEGUNDO TIEMPO

Reiniciada la brega, los españoles organizaron en forma sus ataques, y es así como Urrutia y Urrejola hubieron de multiplicarse para evitar un contraste.

Debido a este sistema, el Internado se vió compelido a conceder varios corners seguidos, uno de los cuales dió motivo para que los de casa se adjudicaran el triunfo.

EL PRIMER Y UNICO GOAL

Al rematar un espléndido avance de Pardo y Legarreta, éste entró un tiro que Osorio desvió hacia el corner.

Tomada la sanción por Pardo, la pelota cayó en poder de Legarreta, el que, sin dilación la envió violentamente hacia uno de los ángulos, donde Urrutia no pudo alcanzarla a pesar de los grandes esfuerzos que hizo.

Acto continuo los blancos pusieron en peligro por varios momentos la valla de Ruiz.

La labor que desarrolló Vicuña fué encomiable y lo secundó eficazmente Landeta.

Llegó el final sin que se modificara la cuenta.

El público pudo aquilatar el entusiasmo y preparación de los cuadros que actuaron.

LOS LANCES EN LA CANCHA INDEPENDENCIA N.o 2

LOS CUADROS EL SALTO B. Y FLAMENGO, QUEDAN PARA LA FINAL DEL COMPEONATO ESPECIAL DE LA LIGA NACIONAL

En la cancha Independencia N.o 2, terreno oficial de la Liga Nacional, se efectuaron en la tarde de ayer, los encuentros finales del campeonato especial, en el que participarían equipos de reconocida preparación.

Se inició la reunión con el lance El Salto B. v. U. Camilo Henríquez, en el el que obtuvo los honores de la victoria por un goal a cero, El Salto.

A continuación entraron a la cancha los conjuntos del Flamengo y A. Simpson, dos destacados clubs de esta Liga.

El match fué reñido, trabajando los componentes, con gran entusiasmo.

Al terminarse, el score favoreció al Flamengo por 2 tantos contra cero.

Se dió término a la reunión con un match en competencia por un valioso trofeo obsequiado por el señor Dimas Muñoz, entre los cuadros superiores de El Salto y Peñarol.

Como es de presumirse, el encuentro fué extraordinariamente rápido y movido, notándose equivalencia de fuerzas.

A pesar de los esfuerzos hechos por los contendores, el final los sorprendió a cero goal.

A continuación debió verificarse el encuentro final entre El Salto B. y Flamengo, pero por lo avanzado de la hora, hubo de ser suspendido.

EN LA CANCHA DEL SANTIAGO F. C.—Los encuentros de ayer.—Ante una numerosa concurrencia de espectadores se efectuaron ayer en esa cancha los tres encuentros amistosos entre los tres equipos superiores de este club y el Fundición Libertad.

Dió principio a la reunión con el lance de los terceros equipos, venciendo el Santiago por 1 goal a cero.

Actuaron después los segundos cuadros, obteniendo el triunfo también el cuadro del dueño de casa por 2 tantos contra 1.

El match de fondo y en el que tomaron parte los primeros equipos, fué un partido lleno de interés, luciéndose un brillante juego por ambos lados, imponiéndose el cuadro recoletano, por 5 goals contra cero.

El hermoso triunfo fué muy aclamado por el numeroso público que acudió a presenciar esta interesante reunión.

CICLISMO

CLUB CICLISTA INTERNACIONAL.—Cita a junta general para hoy en el local y hora de costumbre.

EN LOS CAMPOS DE SPORTS DE ÑOÑOA

UN NUEVO TRIUNFO CONSTITUYO PARA LA LIGA METROPOLITANA, LA 2.a REUNION DE LA TEMPORADA

Un público numeroso se dió cita ayer a los Campos de Sports de Ñuñoa para presenciar los lances que tenía anunciado la Liga Metropolitana por el campeonato especial de apertura de temporada.

Se caracterizó la reunión por el entusiasmo que dieron muestras los equipos contendores, jugándose todas las partidas del calendario.

De todos los encuentros realizados llamó poderosamente el efectuado entre los primeros equipos del Audax Italiano y el 1.o de Mayo Juvenil, pues, hubieron de jugarse los dos tiempos reglamentarios y dos complementarios para definir posiciones.

Este último cuadro posee jugadores sumamente rápidos y que saben aprovecharse de todos los recursos que se le presentan.

Damos a continuación los resultados generales de los encuentros:

Cancha N.o 1:

Miraflores (1) versus Electro Metalúrgico (0).

Audax Italiano (1) versus 1.o de Mayo Juvenil (0).

1.o de Mayo 1.o (2) versus Eleuterio Ramírez 1.o (0).

Gold Cross 1.o (1) versus Unión Chilena 1.a (0).

Deportivo Ferroviario 1.o (2) versus Morning Star 1.o (0).

Cancha N.o 2, serie B:

Unión Santa Elvira 1.o (1) versus Río de Janeiro 1.o (0).

Eléctrico Metalúrgico II (1) versus General Korner 1.o (0).

Lautaro Atlético II (1) versus Morning Star II (0).

1.o de Mayo Juvenil II (4) versus Hutesá y del Río (0).

Cancha N.o 3, serie B:

Unión (3) versus Trovador Chileno (1).

Lenin (3) versus Victoria de Chile (0).

Deportivo Barcelona II (1) versus Santiago Rangers II (0).

White Star II (2) versus Miraflores II (1).

—La reunión del Directorio de esta Liga que se llevará a efecto mañana Martes, en los salones de "El Diario Ilustrado" tendrá interés especial, ya que se elegirán a los componentes que actuarán en el cuadro royal, durante el presente año.

Hemos sido informados que el Viernes próximo practicarán dos cuadros con jugadores que ya han actuado en temporadas anteriores y la designación se hará en la sesión de mañana.

Según nuestros informes, en los lances de práctica del Viernes próximo actuarán los siguientes cuadros:

Ramírez, Gold Cross.

Ernst, Magallanes, Muñoz, Ferroviarios.

Aravena, 1.o de Mayo; H. Baeza, Ferroviarios; E. Teuche, Magallanes.

Figueroa, Barcelona; Molina, U. Chilena; Acuña, Magallanes; O. Carrasco, Ferroviarios; Arroyo, Magallanes.

B. Yacoponi, Audax Italiano.

Aguirre, 1.o de Mayo; H. Vives, Gath y Chaves.

F. Corte, Audax Italiano; Villalta, Barcelona; Davini, Audax Italiano.

Abarzúa, 1.o de Mayo; G. Yacoponi, Audax Italiano; Castro, 1.o de Mayo; Moreno, E. Normal; Olguín, E. Normal.

Asociación de Foot-Ball de Santiago

El directorio de esta colectividad, como de costumbre, se reunirá hoy a las 9 P. M. en el local de su secretaría, Huérfanos 1062.

En esta reunión se procederá al sorteo de los equipos que se han inscrito para participar en el torneo inaugural de temporada, por cuyo motivo se nos recomienda encargar a los clubs interesados y que aún no hayan llenado todos los requisitos que establecen las bases, que deben atenderlos antes de las 8 P. M. de la presente fecha.

—En la sesión de Consejo celebrada el Jueves último, entre otros acuerdos se tomaron los siguientes:

Designar a los señores Julio Ruiz, Ramón Vergara y Arturo Flores, para que ocupen los cargos de tesorero, sub-tesorero y director, respectivamente, de la colectividad.

Designar, igualmente, al primer vice-presidente señor Ernesto Cádiz, y al delegado del Carlocs F. C., señor Felipe Huerta, para que representen a la Asociación ante la institución jefe.

Exigir a los clubs que remitan a la brevedad posible todos aquellos datos estipulados en los reglamentos y que tienen relación con el desarrollo de las competencias oficiales, tales como: lista completa de socios y jugadores, nombramiento de delegado o ratificación del que desempeñaba dicho cargo en la temporada anterior, dirección de sus respectivas secretarías, etc.

ATLETISMO

LA REUNION DEPORTIVA DEL CLUB ATLETICO "Y"

EL TORNEO ALCANZA ESPECIAL BRILLO

En el Estadio del Club Atlético de Gath y Chaves inauguró ayer sus labores el Club Atlético "Y" de la Asociación Cristiana de Jóvenes.

El torneo se vió prestigiado con la asistencia de numerosas familias que pudieron constatar el espléndido estado de entrenamiento de los novatos atletas que están llamados a desempeñar en el futuro un buen papel en nuestras pistas.

Damos a continuación los resultados generales del torneo:

RESULTADOS GENERALES

100 metros planos.—C. Mackenney, E. López, E. Buddemberg.

Tiempo: 12".

200 metros planos.—C. Mackenney, M. Lalanne, F. Lindon.

Tiempo: 24" 3|5.

400 metros planos.—F. Pérez, O. Ferrando, D. Pozo.

Tiempo: 1' 4|5.

Posta de 4x100.—Equipo de E. Buddemberg, J. Vera, C. Mackenney, E. López.

Tiempo: 48" 4|5.

Salto largo con impulso: E. Chamy, E. López, E. Buddemberg.

Distancia: 5.78 metros.

Salto alto con impulso.—M. Lalanne, E. López, C. Mackenney.

Altura: 1.50 metro.

Lanzamiento del disco—O. Vera, E. Buddemberg, S. Zavala.

Distancia: 23.61 metros.

Lanzamiento de la bala.—L. Chamy, E. López, L. Retamales.

Distancia: 8.51 metros.

Lanzamiento del dardo.—C. Mackenney, S. Zavala, O. Vera.

Distancia. 27.95 metros.

El Club Atlético nos pide agradecer la gentileza de la Casa Gath y Chaves al poner a disposición de la institución el bien tenido campo deportivo que posee en Los Leones.

Asociación Atlética de Santiago

Hoy a las 9 P. M. se reunirá el directorio de esta colectividad, en "El Diario Ilustrado", a fin de tratar la siguiente tabla:

Próximo campeonato de novicios.

Se nos pide invitar al mismo local a las 8 1|4 P. M., a los miembros que componen la comisión de campeonato, señores Luis Manduzano, Santiago Pérez, Eduardo González y Samuel Castro, a fin de elaborar el programa del presente año.

Federación Atlética de Chile

Esta institución se reunirá hoy a las 7.30 P. M. en la Casa de los Deportistas, Huérfanos 1062, tercer piso.

EXCURSIONISMO

Centro Deportivo Los Pirineos

Cita a junta general extraordinaria para hoy, a las 9 P. M. en su secretaría, Santa Rosa 254.

En la orden del día se tratará del campamento de Semana Santa, socios morosos y otros asuntos de interés.

Cuerpo Jorge Matte

Cita a junta general para hoy a las 9.30 P. M. en su secretaría, Tocornal 441.

Orden del día: Campamento de Semana Santa y Plaza de Deportes Jorge Matte.

¡Cómo se Siente Usted Después de Comer?

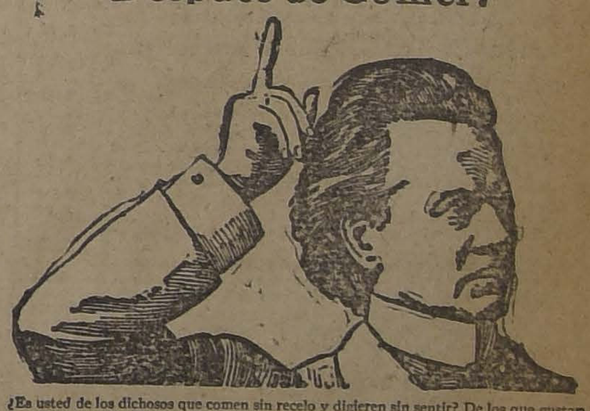

¿Es usted de los dichosos que comen sin recelo y digieren sin sentir? De los que gustan sus alimentos sin el temor de que les hagan daño? ¿O es usted de los que se sientan a la mesa como quien trata de resolver un problema, para quienes cada comida es un sufrimiento?

LÍBRESE DE LA DISPEPSIA

El Remedio de "Munyon" para la Dispepsia corrige la pesadez del estómago, las acedías, palpitaciones del corazon, ventosidad, eructos, suciedad de la lengua, y le vigoriza el órgano digestivo.

Los Remedios de Munyon se venden en todas las farmacias.

Solicite nuestro folleto, Guía de la Salud a su farmaceutico o a nosotros directamente.

MUNYON'S H. H. REMEDY COMPANY, Scranton, Pa., E. U. A.

Gran Liquidación en Corsés y Fajas Nirvana

SOLO POR ESTA SEMANA LIQUIDAREMOS UNA GRAN PARTIDA DE NUEVOS MODELOS, HECHOS EXCLUSIVAMENTE PARA ESTA LIQUIDACION

FAJA "Nirvana", modelo especial para jovencitas, a.. .. .. $ 11.90

CORSE-FAJA "Nirvana", muy buena tela, a.. .. .. $ 12.90

CORSE-FAJA "Nirvana", bajo de busto, largo de caderas, a.. .. .. $ 16.90

FAJAS "Nirvana", toda la cintura con elástico, modelo nuevo, a.. .. .. .. $ 22.50

CORSE-FAJAS "Nirvana", con toda la cintura de muy buen elástico, tela superior último modelo, a .. .. $ 23.00

FAJAS "Nirvana", cerradas y abiertas adelante, el modelo más recomendado por la alta sociedad, desde.. .. .. $ 32.00

CORSES y Fajas en batistas de seda y de hilo, verdadera ganga, desde.. .. .. $ 45.00

FAJAS "Nirvana" para tennis, con 4 tirantes, desde.. .. .. $ 12.90

SOSTEN-SENOS "Nirvana", gran variedad de modelos, desde.. .. .. $ 5.00

PETOS para niñitas, desde.. .. .. .. $ 9.00

ESPECIALIDAD SOBRE MEDIDAS, modelos especiales para personas desarrolladas del estómago y abdomen.

323 - AHUMADA - 323, entre Huérfanos y Plaza

HOY 14, MARTES 15, MIERCOLES 16 Y JUEVES 17

Cuatro últimos días de Liquidación en la presente temporada

CONVENIENTE FIJARSE EN LA LISTA DE LOS PRECIOS QUE ABAJO DETALLAMOS PARA CONVENCERSE DE LA ENORME VENTAJA QUE NUESTRA CASA OFRECE EN ESTOS DIAS DE BARATURA

SECCION CAMISERIA

CAMISAS de céfiro en buena calidad, con cuello y puño doble, gran ocasión c|u. . $ 12.40
CUELLOS blancos sencillos, todas formas, a elejir c|u. . $ 1.20
CUELLOS blancos, dobles, todas formas, a elejir, c|u. . $ 1.20
PUÑOS calidad finísima, par . . $ 1.40

SECCION ARTICULOS PARA HOMBRES

HOJAS "Gillete", envueltas en papel vaselinado, docena . . $ 3.60
HOJAS "Ever Ready", paquete 1|2 docena . . $ 4.00
MAQUINA Gillete, estuche completo, con 8 hojas c|u. . $ 11.80
MAQUINA de afeitar Ever Ready, estuche completo, c|u. 8 hojas . . $ 8.00
NAVAJAS de afeitar, la mejor marca "Solingen" c|u. . $ 9.00
TACITAS de metal para jabón c|u. . $ 0.70
ESPEJOS inquebrables especiales para viajes c|u. . $ 3.00
NAVAJAS de seguridad, la más práctica c|u. $ 12.00
HISOPO para el jabón, clase fina, c|u. . $ 3.00
POLVOS talco, especial para la barba, c|u. . $ 2.50
CINTURONES de goma "Maratón", lo mejor, c|u. . $ 3.40
CALCETINES en algodón de color, par . . $ 1.40
CALCETINES en algodón, color negro, par . . $ 1.90
CALCETINES en algodón, clase superior, par . . $ 3.40
CALCETINES de hilo con flecha, calado, colores, par . . $ 4.40
CALCETINES de hilo mercerizado, calidad extra, par . . $ 4.00
CALCETINES de hilo italiano, con flecha calada, par . . $ 5.60
SUSPENSORES, clase buena, par . . $ 3.00
SUSPENSORES, clase buena, con elástico, par . $ 3.40
SUSPENSORES "President", legítimos . . $ 4.70
LIGA de hilo, mercerizada, estilo París, par . . $ 3.50
LIGA de seda, todos colores, a elejir, par . . $ 5.00
LIGA "President", legítima, par . . $ 3.50
PAÑUELOS blancos de algodón, pespunte calado, c|u. . $ 0.80
PAÑUELOS blancos, imitación hilo, c|u. . $ 0.90
PAÑUELOS blancos de seda, tamaño grande c|u. . $ 4.00
POLAINAS de paño importado, todos colores, par . . $ 12.00
POLAINAS de paño inglés, clase extra, par . . $ 18.00
GUANTES café, de cuero, par . . $ 13.00
GUANTES de cuero, afranelados, lo mejor . . $ 38.00
GUANTES de gamuza, todos colores, par . . $ 18.00
GUANTES de lana, afranelada, par . . $ 8.00
GUANTES imitación gamuza, clase buena . . $ 6.40
PARAGUAS de algodón, buena clase, c|u. . $ 12.00
PARAGUAS de algodón, clase lo mejor, c|u. . $ 14.40
PARAGUAS de seda inglesa, clase buena, c|u. . $ 56.00
PARAGUAS de seda, clase lo más fina, c|u. . $ 70.00

Y MUCHOS OTROS SALDOS DE MERCADERIAS QUE ESTARAN DESDE EL LUNES EN VENTA A PRECIOS DE BARATURA.

SECCION PERFUMERIA

ESENCIA L'Origan Coty, envase de lujo, frasco . . $ 42.00
ESENCIA L'Origan Coty, envase corriente, frasco . . $ 29.00
ESENCIA París Coty, frasco . . $ 28.00
ESENCIA L'Or Coty, frasco . . $ 38.00
ESENCIA Stix Coty, frasco . . $ 38.00
ESENCIA Lexfleur Coty, frasco . . $ 38.00
ESENCIA Lilas, Pourple Coty, frasco . . $ 33.00
ESENCIA Ambreine, Coty, frasco . . $ 22.00
ESENCIA Lily, Parfum Geroud, frasco de lujo, frasco . . $ 36.00
ESENCIA Florise de Ruby, frasco elegante, frasco . . $ 32.40
ESENCIA Douse Réverie de Gubert, frasco . . $ 33.20
ESENCIA Mon Réve Dore Goubert, frasco . . $ 30.40
ESENCIA Ruby, perfume surtido, frasco corriente, frasco . . $ 5.00
LOTION del Dr. Marengo, frasco de lujo, frasco $ 8.90
LOTION del Dr. Marengo, frasco corriente, frasco . . $ 6.40
CREME Oatine, frasco grande, frasco . . $ 7.00
CREME Oatine, frasco chico, frasco . . $ 3.50
CREME Luxor, frasco grande frasco . . $ 7.50
BRILANTINA en pasta Royal Vinolia para el pelo, la caja . . $ 2.50
BRILANTINA líquida, en aceite, perfumada, frasco . . $ 3.50
ESENCIA Lubin frasco grande perfume surtido, frasco . . $ 18.00
POLVOS talco, clase fina, perfume surtidos, caja . . $ 2.50
POLVOS Primiale, perfumes surtidos, caja . . $ 1.50
POLVOS Settini, importados, caja chica, caja . $ 0.60
JABON líquido hiel de vaca, frasco grande, frasco . . $ 5.00
POLVOS dentífricos Royal Vinolia, frasco grande, frasco . . $ 2.50
JABON Pears, legítimo, pan . . $ 1.90
JABON flotante, para baño, clase inmejorable, pan . . $ 1.20
JABON suavizador, perfumado, caja 3 panes, la caja . . $ 2.80
JABON Primial, Glicerina, estilo Pears, perfumado, caja 3 panes, caja . . $ 2.80
JABON Flor D'Italia, caja 12 panes, la caja . . $ 2.80
JABON castilla, puro, importado, el pan . . $ 0.50

SECCION ARTICULOS VARIOS

FUNDAS para cama, pespunte calado, en buena tela, c|u. . $ 2.90
FUNDAS para cama, pespunte calado, en tela extra, c|u. . $ 4.00
SABANAS imitación hilo, 180 x 300, c|u. . $ 24.00
SABANAS imitación hilo, 200 x 300 . . $ 26.00
SERVILLETAS adamascadas, inglesas, de algodón, c|u. . $ 1.40
SERVILLETAS de algodón, italianas, clase buena, c|u. . $ 1.60
SERVILLETAS de algodón, italianas, clase superior, c|u. . $ 1.70
SERVILLETAS adamascadas, imitación hilo, c|u $ 2.00
SERVILLETAS adamascadas, clase superior, c|u. $ 2.40
SERVILLETAS adamascadas, clase inmejorable, c|u. . $ 2.60
SERVILLETAS adamascadas, de hilo italiano, lo mejor, c|u. . $ 7.40
PAÑO de mano felpudo, para colegiales, c|u. . $ 2.20
PAÑO de mano, felpudo, clase buena, c|u. . $ 2.20
PAÑO de mano, felpudo, clase mejor, c|u. . $ 2.60
VISILLOS, lindos dibujos, clase buena, el par . . $ 7.00

Y ADEMAS UN GRAN SURTIDO EN CORTINAS Y STORES A PRECIOS DE BARATURA.

SECCION ARTICULOS PARA SEÑORAS

MEDIAS de hilo, de color o negras, clase buena, par . . $ 3.60
MEDIAS de hilo, de color o negras, clase buena, con flecha, par . . $ 3.80
MEDIAS de muselina negra, calidad extra . . $ 7.80
MEDIAS de velo finísimo, negras, blancas o de colores, par . . $ 7.40
GUANTES negros de hilo, buena clase, par . . $ 7.60
GUANTES negros, de hilo calidad finísima, par $ 2.50
GUANTES colores, de hilo, calidad finísima, par . . $ 4.40
GUANTES, imitación gamuza, clase muy buena, en negro, blanco o color, par . . $ 2.80
GUANTES, imitación gamuza, todos colores, Mosqueteros, par . . $ 3.20
GUANTES gamuza (Perrín) legítimos, par . . $ 16.00
PAÑUELITO blanco de mano, pespunte calado, c|u. . $ 0.50
PAÑUELO color, alta fantasía, c|u. . $ 1.90
PAÑUELO seda, alta novedad, pintado a mano, c|u. . $ 6.80
PAÑUELO blanco, bordado, en color, última moda, caja 6 pañuelos . . $ 6.40
PAÑUELOS color, última moda, caja con 6 pañuelos, la caja . . $ 14.00
PAÑUELO blanco fina, bordado, caja con 6 pañuelos, la caja . . $ 14.40
PAÑUELO alta novedad, con punta color, c|u. $ 1.00
PARAGUAS de seda, clase corriente, c|u. . $ 40.00
PARAGUAS de algodón, buena clase, c|u. . $ 25.00
GUANTES mosqueteros, cabritilla, gran moda, Perrín, par . . $ 34.00
GUANTES mosqueteros, cabritilla, gran novedad, Perrín, par . . $ 34.00
GUANTES mosqueteros, gamuza, lo más fino, Perrín, par . . $ 34.00

SECCION PAQUETERIA

LANA para tejer a palillo, paquete de 250 gramos, paquete . . $ 12.00
PALILLOS para tejer, importados, par . . $ 0.40
TIJERAS para bordar, c|u. . $ 2.00
TIJERAS grandes, de acero, buena clase, c|u. $ 2.40
HILO zurcir, mercerizado, en caja especial, la caja . . $ 1.80
BROCHES presión, blancos o negros, docena . $ 0.10
HORQUILLAS onduladas, finas, paquete grande, paquete . . $ 0.30
HORQUILLAS ilusión, negras o rubias, lacaja . $ 0.30
ALFILERES de gancho, enacero fino, la caja $ 0.25
PEINETAS para peinar, clase buena, c|u. . $ 2.40
EXTRAFORT, buena clase, negro o blanco, la pieza . . $ 1.60
TOURNIQUETS, pura seda, 5 gramos, c|u. . $ 0.40
SERVILETAS de papel, alta fantasía, el ciento . . $ 2.00
PEINETAS especiales, para peinados melena, c|u. . $ 0.80
CINTA lavable, fina, especial para la ropa, pza. de 10 mts. a $ 8.50, 6.50 y . . $ 3.50
HILO mercerizado, para tejer, ovillo . . $ 0.80
CROCHET acero, para tejer, c|u. . $ 0.20
AGUJAS para coser, para ciegas, paquete . . $ 0.20

Y UNA INFINIDAD DE SALDOS A PRECIOS DE BARATURA.

SECCION ROPA BLANCA

CAMISA de día, fileteada en buena tela, c|u. . $ 5.—
CAMISA bordada, dibujos nuevos, c|u. . $ 7.—
CAMISA bordada en tela fina, clase extra, c|u. $ 8.50
CAMISA bordada y calada a mano finísima, c|u. $ 8.50
PANTALONES fileteados en buena tela, c|u. . $ 5.—
PANTALONES bordados, dibujos nuevos en clase muy fina, c|u. . $ 8.50
CAMISA de dormir en buena tela bordada, c|u. $ 15.—
CAMISA de dormir, calidad extra, bordada, c|u. $ 18.50
CAMISA de dormir, bordada y con encajes, c|u. $ 18.50
CAMISA de dormir, bordada y con aplicaciones, c|u. . $ 20.—
COMBINACION Enagua-Corpiño bordada, c|u. . $ 16.50
COMBINACION Enagua-Corpiño bordada extra, c|u. . $ 20.—
COMBINACION Enagua-Corpiño bordada y calada, c|u. . $ 20.—
COMBINACION Camisa-Pantalón bordada, c|u. $ 11.—
CALZON de yersey blanco y de color, c|u. . $ 6.80
CORPIÑO bordado a mano clase fina, c|u. . $ 8.—
CORPIÑO bordado a mano clase extra, c|u. . $ 8.—
DELANTAL corto con encaje, en buena tela c|u. . $ 3.—
DELANTAL blanco para servicio, c|u. . $ 4.—
SABANAS medio hilo con pequeño deshilado 2 x 350, c|u. . $ 45.—
JUEGO de ropa blanca de 4 pz. en rica batista bordada, c|u. . $ 56.—
JUEGO de ropa blanca de 4 pz. bordada, más fina, c|u. . $ 68.—
JUEGO de ropa blanca de 4 pz. bordada, clase extra, c|u. . $ 70.—
JUEGO de ropa blanca de 4 pz. bordada y con aplicaciones, c|u. . $ 84.—
JUEGO de ropa blanca de 4 pz. en rica batista de hilo, c|u. . $ 140.—
JUEGO de ropa blanca de 4 pz. bordada en rica batista hilo extra, c|u. . $ 168.—
JUEGO de ropa blanca de 4 pz. bordada en rica batista más fina, c|u. . $ 200.—

Y MUCHOS otros saldos en ropa blanca que estarán en venta a precios de baratura desde el Lunes.

SECCION GENEROS

BATISTA blanca especial para ropa interior, metro . . $ 2.60
BATISTA blanca maco para ropa interior, metro $ 3.—
BATISTA calidad finísima para ropa interior, metro . . $ 3.20
BATISTA maco, calidad extra para ropa interior, metro . . $ 3.40
CREA de hilo inglés Belfast, ancho 180, metro. $ 22.—
CREA de hilo inglés Belfast, ancho 200, metro. $ 23.—
CREA de hilo italiano, ancho 180, metro. . $ 23.—
CREA de hilo italiano, ancho 200, metro. . $ 25.—
GRANITE para paño de mano, metro. . $ 2.80
GRANITE para manteles, metro. . $ 17.—
TERCIOPELO de lana, todos colores, lo mejor, metro . . $ 23.—
GAMUSA de lana francesa, clase extra, metro $ 25.—
TERCIOPELO inglés, todos colores (doble ancho), metro . . $ 36.—
TERCIOPELO seda Chifon (doble ancho), metro . . $ 36.—
PAÑO Bruselas para abrigos, metro . . $ 24.—
CREA de algodón imitación hilo ancho 200, metro . . $ 8.60
PAÑO para carpeta granate o verde, ancho 1.80, metro . . $ 17.—
BRIN de hilo para escalera, guarda lacre o verde, metro . . $ 5.80
LANZA para cortina de bronce 160, c|u. . $ 22.—
LANZA para cortina de bronce 180, c|u. . $ 26.—
FELPA de seda para abrigo, ancho 180, metro $ 90.—

Y MUCHOS otros saldos en géneros marcados a precios especiales para la baratura.

SECCION ENCAJES Y BORDADOS

ORILLA bordada, pz. de 4 1|2 mt. ancho 0.02 ctms. pz. . $ 2.50
ORILLA bordada, pz. de 4 1|2 mt. ancho 0.05 ctms. pz. . $ 2.70
ORILLA bordada, pz. de 4 1|2 mt. ancho 0.08 ctms. pz. . $ 3.20
ORILLA bordada, pz. de 4 1|2 mt. ancho 0.10 ctms. pz. . $ 3.60
ENCAJE a bolillo, legítimo, pz. de 4 1|2 mt. ancho 0.01 ctms. pz. . $ 1.80
ENCAJE a bolillo, legítimo, pz. de 4 1|2 mt. ancho 0.02 ctms., pz. . $ 2.60
ENCAJE a bolillo, legítimo, pz. de 4 1|2 mt. ancho 0.03 ctms., pz. . $ 2.80
ENCAJE a bolillo, legítimo, pz. de 4 1|2 mt. ancho 0.04 ctms. pz. . $ 3.50
ENCAJE a bolillo, legítimo, pz. de 4 1|2 mt. ancho 0.05 ctms. pz. . $ 6.50
ENCAJE Valencien, pz. de 4 1|2 mt. ancho 0.02 ctms. pz. . $ 1.50
ENCAJE Valencien, pz. 4 1|2 mt. ancho 0.03 ctms. pz. . $ 2.70
ENCAJE Valencien, pz. 4 1|2 ancho 0.03 1|2 ctms. pz. . $ 2.90
ENCAJE Valencien, pz. 4 1|2 mt. ancho 0.04 ctms. pz. . $ 3.90
ENCAJE Valencien, pz. 4 1|2 mt. ancho 0.10 ctms. pz. . $ 6.70
ENCAJE Valencien, pz. 4 1|2 mt. ancho 0.12 ctms. pz. . $ 8.90
ENCAJE Valencien, pz. 4 1|2 mt. ancho 0.08 ctms. pz. . $ 6.70
ENCAJE Valencien, pz. 4 1|2 mt. ancho 0.06 ctms. pz. . $ 5.40
APLICACIONES Valencien, especial p. ropa blanca y para adornos a 2.60, 1.80, 1.50 y 1 peso el metro.
ENCAJE en punto para adorno a $ 3.40, 2.60, 1.80, 1.50 y 1 peso mt.

Y MUCHOS saldos en adornos y encajes, vuelos de gasa, recorte fantasía, todos a precios de baratura.

SECCION ARTICULOS RELIGIOSOS

IMAGENES surtidas de 0.10 ctms. de altura, c|u. $ 1.30
IMAGENES surtidas de 0.34 a 0.37 ctms. altura, c|u. . $ 3.95
IMAGENES surtidas de 0.43 a 0.50 ctms. de altura, c|u. . $ 6.60
IMAGENES surtidas de 0.60 a 0.85 ctms. de altura, c|u. . $ 15.90
IMAGENES surtidas de 0.85 ctms. de altura, c|u. $ 45.50
IMAGENES surtidas de 1.15 de altura, c|u. . $ 105.—
ROSARIOS negros $ 0.40 c|u. y la gruesa. . $ 54.—
ROSARIOS de color $ 0.70 c|u. y la gruesa. . $ 60.—
ESCAPULARIOS surtidos $ 0.30 c|u. y la gruesa. . $ 30.—
MEDALLAS de "San Benito" $ 0.20 c|u. y la gruesa. . $ 3.40
MEDALLAS surtidas $ 0.10 c|u. y la gruesa. $ 7.20
VINAJERAS, el juego, c|u. . $ 18.—
DETENTES para puertas, c|u. . $ 1.50

NOTA: Estos artículos no se cambian ni se devuelven. Invitamos especialmente a nuestra distinguida clientela a visitar esta nueva Sección.

SECCION PLAQUEES

JARROS plaqué para agua en dos piezas, c|u. $ 32.50
JARROS plaqué para agua de 1 pieza, c|u. . $ 45.—
JARROS plaqué, clase extra, c|u. . $ 50.—
VASOS y laques para colegiales, c|u. . $ 6.—
VASOS y laques con orejas, para colegiales, c|u. $ 10.—
AZUCAREROS de plaqué, c|u. . $ 15.—
MANTEQUILLERAS de plaqué, c|u. . $ 15.—
TETERAS de plaqué, c|u. . $ 20.—
CUCHARAS de alpaca para mesa, c|u. . $ 2.50
TENEDORES de alpaca para mesa. . $ 2.50
CUCHARITAS para té, c|u. . $ 1.50
AGUA manilas de laqué con platillo, c|u. . $ 25.—
ANILLOS plaqué para servilletas con figura, c|u. . $ 6.50
ANILLOS de alpaca para servilletas, c|u. . $ 4.—
PORTA CUBIERTOS plaqué con figuras, c|u. . $ 2.50
PORTA CUBIERTOS niquelados lisos, c|u. . $ 1.50
DESTAPADORES marca Americana, c|u. . $ 17.50
CUCHILLOS para mesa mango metal. . $ 17.50

SECCION MENAJES

PLANCHAS económicas N.os 2, 3 y 4 desde, c|u. $ 10.—
SARTENES de fierro pulido en varios tamaños, desde c|u. . $ 2.—
CERA preparada para lustrar pisos en cajas de 1|2 kilo desde c|u. . $ 3.—
PAÑOS para pisos, c|u. . $ 1.60
ESCOBILLONES para lustrar pisos (chanchos), c|u. . $ 12.50
JUEGOS de lavatorios fierro enlozado decorados con 7 piezas juego. . $ 130.—
CAFETERAS lata 2, 4, 6 y 8 tazas desde c|u. $ 1.50
TETERAS estañadas fondo plano 18, 20 y 22c, desde c|u. . $ 6.50
CUCHILLOS para cocina de 5' 6' 7' 8' 9' 10' 11' 12', desde c|u. . $ 2.60
MAQUINAS para picar carne "Universal", c|u. . $ 12.50
ANAFES "Express", c|u. . $ 3.50
BETUN para calzado negro y amarillo la caja, c|u. . $ 0.50
AZADERA fierro negro en varios tamaños desde c|u. . $ 2.50
PALAS para pinturas pintadas, c|u. . $ 2.00
PALMATORIAS fierro enlozado, c|u. . $ 2.00
CUCHARONES de aluminio, c|u. . $ 3.00
ESPUMADERAS de aluminio, c|u. . $ 2.00
LAMPARA de carburo desde c|u. . $ 4.00
ISOPOS para lavar pisos, c|u. . $ 3.50
TARRO líquido para limpiar bronce "Chi-Name", desde c|u. . $ 1.30
CUCHILLOS para cocina, c|u. . $ 0.45
CUCHILLO para pelar papas, c|u. . $ 0.60
CUCHARITA níquel para té, c|u. . $ 0.50
TENEDORES de aluminio, c|u. . $ 0.60
CEDAZOS crin 30c averiados, c|u. . $ 1.50
TABLAS para limpiar servicio, c|u. . $ 1.20
LADRILLOS para limpiar servicio, el pan, c|u. $ 0.60

SECCION LOZA Y CRISTALERIA

PLATOS hondos y extendidos, loza doble, c|u. $ 1.60
PLATOS postres, c|u. . $ 1.30
PLATOS postres colores surtidos desde $ 1 a. . $ 1.50
TAZAS para té porcelana doble a c|u. . $ 2.40
TAZAS para té porcelana doble, c|u. . $ 2.10
TAZAS para té porcelana loza inglesa, c|u. . $ 1.80
TAZAS para café porcelana, loza inblesa, c|u. . $ 1.40
SERVICIO para té 4 pieza porcelana con dorado c|u. . $ 30.80
SERVICIO para mesa c|u. 83 piezas lindos dibujos, c|u. . $ 330.—
SOPERAS oval de loza desde $ 9 c|u. a. . $ 28.50
GUISEROS oval de loza inglesa desde $ 7.20 c|u. a. . $ 9.90
ENSALADERAS de loza inglesa desde $ 2.10 c|u. a. . $ 3.80

ADEMAS tenemos lecheros, azucareros azafates, de porcelana, saliveras de loza y bacenicas con tapa etc., etc.

FLOREROS de loza, c|u. . $ 2.00
TAZA calderas colores surtidos, c|u. . $ 1.40

TENEMOS un lindo y variado surtido de floreros de loza inglesa a precios muy bajos.

VASOS para agua, c|u. . $ 1.00
VASOS para vino cristal cortado, c|u. . $ 1.00
VASOS para cerveza, c|u. . $ 1.50
VASOS americanos, c|u. . $ 0.90
COPAS para vino lisas, c|u. . $ 1.10
COPAS para agua, c|u. . $ 1.25
COPAS para vino blanco, c|u. . $ 1.25
COPAS para licores, c|u. . $ 0.60
COPAS para vino cristal cortado, c|u. . $ 1.30
AGUAMANILES lisos, c|u. . $ 1.30
AGUAMANILES grabados, c|u. . $ 2.70
PORTA CUBIERTOS de vidrio y cristal, desde c|u. . $ 0.70
PLATILLOS para dulce, c|u. . $ 1.00

TENEMOS además un variado surtido de galleteras, azucareros compoteras, ensaladeras, botellas para velador, exprimidores para limón y muchos otros artículos casi regalados.

SERVICIOS de copas con 96 piezas marca Val & Lambert, con las siguientes piezas: 12 copas champaña, 12 copas para agua, 12 para vino tinto, 12 para vino blanco, 12 para oporto, 12 para licores, 12 vasos ponche, una quesera con dulcera, una compotera, una tortera, un jarro para agua, una botella para vino, dos botellas para agua, 4 aguamaniles con platillos todo en. . $ 550.—
SERVICIOS copas con 36 piezas grabadas en. $ 180.—
SERVICIOS copas con 30 piezas lisas en. . $ 110.—

NOTA.—Estos artículos de liquidación no se cambian ni se devuelven.

SECCION SANITARIOS

BAÑOS de fierro enlozado inglesas, desde. . $ 250.—
CALENTADORES a gas de cobre pulido desde. $ 275.—
W. C. completos, estanque de 12 litros con taza blanca de loza inglesa asiento barnizado. . $ 135.90
GANCHOS blanco para perchas. . $ 0.50
FIBOS de corcho plegables con bordes protegidos con maderas. . $ 29.50
BOTAGUAS de fierro enlozado, c|u. . $ 24.50
TOALLEROS raquá blancos, c|u. . $ 5.90
ESPEJOS biselados marco blanco, c|u. . $ 38.50
REPISAS de cristal con soporte niquelado, c|u. . $ 10.50

SECCION ELECTRICIDAD

LAMPARAS niqueladas con pantallas, c|u. . $ 22.50
LAMPARAS velador desde, c|u. . $ 30.50
PLANCHAS eléctricas de 6 49, 50, 39, 26.50 y c|u. . $ 16.50
FAROLES de colgar desde, c|u. . $ 30.50
ESTUCHES de repuestos para planchas, anafes, etc., c|u. a. . $ 7.50
TAPONES de 4, 6, 10 amp. a, c|u. . $ 6.40
CALENTADORES de inmersión para agua, c|u. . $ 18.50

SECCION LICORES

UN VERDADERO regalo como réclame por orden de la Fábrica durante nuestra liquidación; se obsequiará a nuestros clientes los afamados licores "Guillermo Ebert", reconocidos por todo el mundo como los mejores licores y tónicos al ínfimo precio y único de (botella grande). . $ 9.—

ANISSETES EBERT. MENTA EBERT.
KUMMEL EBERT. TONICO EBERT.
NARANJA EBERT. CURACAO EBERT.

LOS SEIS AFAMADOS LICORES NO DEJE DE APROVECHAR

LICORES NACIONALES

OPORTO superior, la botella. . $ 4.00
ANIS del Mono, la botella. . $ 3.00
COGNAC Tónico, la botella. . $ 3.00
PISCO de Elqui Pastilla, la botella. . $ 3.00
VINO añejo del Huasco, la botella. . $ 3.00

LICORES IMPORTADOS

VERMOUTH Cinzano, la botella. . $ 4.—
OPORTO premiado, la botella. . $ 3.50
ANISSETE Cousinier, litro. . $ 10.—
APERITAL Cousinier, litro. . $ 12.—
MENTA y Anissete Holla, litro. . $ 12.—
ANIS Superior, botella. . $ 12.—
JEREZ Pálido, botella. . $ 12.—
AMER Picon, botella. . $ 11.—
FERROQUINA Besleri, botella. . $ 10.—
FERNET Branca, botella. . $ 10.—
COGNAC de una estrella, botella. . $ 12.—
COGNAC de 2 estrellas, botella. . $ 12.—
COGNAC de 3 estrellas, botella. . $ 12.—
WHISKY escocés, botella. . $ 12.—
PIPERMINTH Get. Freres, botella. . $ 12.—
CREMA de Curacao, de cacao, de vainilla y de chocolate. . $ 12.—
CHARTREUSSE de un litro, litro. . $ 12.—
BENEDICTINI, botella . . $ 12.—
VINOS franceses blanco y tinto de todos los tipos, desde Bot. . $ 0.60
CHAMPAÑA importada, de las principales marcas francesas, desde, botella . . $ 1.—
VINO Quina botella . . $ 1.—
ANISSETE Bordeu. . $ 1.—
MENTA. . $ 1.—
BITTER. . $ 1.—
ANISADO. . $ 1.—
CHAMPAÑA "La Cisterna". . $ 1.—
SIDRA Champaña. . $ 1.—
VINO Lontué desde la botella. . $ 1.—
GINGER Ale, la botella desde. . $ 1.—
COGNAC de la Quinta N. . $ 1.—

SECCION COMESTIBLES

AZUCAR de primera en pancitos, kilo . . $ 1.—
AZUCAR granulada de primera, kilo. . $ 1.—
AZUCAR granulada de segunda, kilo. . $ 1.—
AZUCAR flor, kilo. . $ 1.—
ARROZ de primera, kilo. . $ 1.—
ARROZ carolina, kilo. . $ 1.—
ARROZ italiano, kilo. . $ 1.—
TE Superior Chino en paq. de 1 lb., lb. . $ 1.—
TE Sin Igual Chino en paq. de 1 lb., lb. . $ 1.—
TE para familia, en paq. de 1 lb., lb. . $ 1.—
TE aromático en pa., pqte. . $ 1.—
TE Pe Koe a granel, de primera, kilo. . $ 1.—
TE Ceylan a granel, kilo. . $ 1.—
TE Superior a granel, kilo. . $ 1.—
CAFE Costa Rica, tostado, kilo. . $ 1.—
CAFE Guayaquil, kilo. . $ 1.—
CAFE Brasil, kilo. . $ 1.—
CAFE tostado molido, kilo. . $ 1.—
ACHICORIA molida, kilo. . $ 1.—
SEMOLA, kilo. . $ 1.—
FIDEOS, kilo. . $ 1.—
HARINA flor, kilo. . $ 1.—
HARINA legumbre surtidas en paq. de 1|2 kilo lb. . $ 1.—
POROTOS "Burritos", kilo. . $ 1.—
POROTOS "Caballeros", kilo. . $ 1.—
ACEITE Panisello en latas de 1 litro, lata. . $ 1.—
ACEITE Bau en latas de 2 litros, lata. . $ 1.—
ACEITE Italiano en latas de 1 litro, lata. . $ 1.—
ACEITE Buen Guiso en latas de 1 litro, lata. . $ 1.—
ACEITE Buen Guiso en latas de 10 lts., lata. . $ 1.—
ACEITE Betus en botellas dede 1 litro, bot. . $ 1.—
ACEITE Medallón en botellas de 1 litro, bot. . $ 1.—
PIMIENTA molida en frascos, fco. . $ 1.—
MOSTASA francesa legítima, fco. . $ 1.—
SALSA inglesa, legítima, fco. . $ 1.—
CEBOLLITAS en escabeches, fco. . $ 1.—
PICKLES con cebollitas, fco. . $ 1.—
AJI dulce para color, kilo. . $ 1.—
AJI picante para color, kilo. . $ 1.—
CHARQUI de primera, kilo. . $ 1.—
CHARQUI mollico, kilo. . $ 1.—
BACALAO sin espina, kilo. . $ 1.—
QUESO mantecoso, kilo. . $ 1.—
QUESO duro para rayar, kilo. . $ 1.—
QUESO Parmesano, kilo. . $ 1.—
CIRUELAS secas, kilo. . $ 1.—
CALAMARES en latas, lata. . $ 1.—
PATE de Foié, importado, lata. . $ 1.—
PATE de Foié, nacional, lata. . $ 1.—
ARVEJAS finas en latas, lata. . $ 1.—
ARVEJAS corrientes en latas, lata. . $ 1.—
POROTITOS verdes partidos en latas, lata. . $ 1.—
CHAMPIGONES en tarro, tarro. . $ 1.—
TOMATES al natural, tarro. . $ 1.—
SALSA de tomates, tarro. . $ 1.—
DURAZNOS al jugo, tarro. . $ 1.—
MERMELADA surtida de membrillo y manzana, tarro. . $ 1.—
SARDINAS españolas, latas de 400 gr. lata. . $ 1.—
SARDINAS españolas, latas de 200 gr. lata. . $ 1.—
SARDINAS españolas, latas de 150 gr. lata. . $ 1.—
SARDINAS americanas, latas, lata. . $ 1.—
SALMON "Mariposa", tarro. . $ 1.—
SALMON Rosado, tarro. . $ 1.—
SALMON Chum, tarro. . $ 1.—
LANGOSTAS, tarro . . $ 1.—
LENGUAS de cordero, tarro . . $ 1.—
CHORITOS Caboco, tarro. . $ 1.—
CENTOLLAS, tarro. . $ 1.—
ERIZOS, tarro . . $ 1.—
MANZANAS secas, tarro . . $ 1.—
HUESILLOS, kilo. . $ 1.—
GUINDAS secas, kilo . . $ 1.—
MANTECA en latas de 10 lbs., lata. . $ 1.—
GRASA Fray Vento, en latas de 10 lbs., lata. . $ 1.—
GRASA Fray Vento, en latas de 5 lbs., lata. . $ 1.—
GRASA Fray Vento en latas de 40 lbs., cu. . $ 1.—
QUAKER en tarros de 1 kilo, tarro . . $ 1.—
QUAKER en paquetes de 2 libras, paquete . . $ 1.—
SAL fina, en frascos, frasco. . $ 1.—
SAL fina kilo . . $ 1.—
JABON para lavar, barra grande, barra . . $ 1.—
JABON inglés, Sollaite, caja. . $ 1.—
JABON luz, caja . . $ 1.—
SODA para lavar, kilo . . $ 1.—
AZUL en paquetes de 1 libra, libra . . $ 1.—

NOTA. — RECOMENDAMOS A NUESTRA CLIENTELA APROVECHAR LOS BUENOS PRECIOS DE ESTOS ULTIMOS CUATRO DIAS PARA PROVEERSE DE ARTICULOS DE PRIMERA CALIDAD Y PUESTOS EN VENTA A PRECIOS FUERA DE TODA COMPETENCIA.

CASA CASTAGNETO - Alameda esq. San Martín

NUEVA HUELGA OBRERA

ESTA ES DECLARADA POR EL PERSONAL DE VARIAS FIRMAS FUNDIDORAS DE ESTA CAPITAL

En nuestra edición anterior dimos cuenta de la posibilidad de una huelga entre los obreros metalúrgicos, con motivo de que los industriales no habían aceptado el pliego de peticiones que les presentaran, en el que se solicitaban algunas mejoras en los actuales salarios.

Esta situación se resolvió en la sesión celebrada en la mañana de ayer por la Unión General de Obreros Metalúrgicos.

En efecto, en esta sesión se dió a conocer en forma amplia las tratativas que había hecho la mesa directiva para pedir aumento de sueldos.

Después de un extenso debate, en el que se analizó detenidamente la situación por que atraviesan dichos obreros, se acordó declarar una huelga a los siguientes establecimientos: Mina, Mattsmann, Ryanello, Parodori, Carroza, Nicorcaní y Perico.

En estas circunstancias, los dirigentes de este gremio nos piden advertir a los demás obreros se abstengan de ir a solicitar trabajo a las firmas antes mencionadas.

LA VELADA DE ESTA NOCHE EN EL TEATRO INDEPENDENCIA

ENTUSIASMO QUE DESPIERTA

Concurrirán representantes de diversas corporaciones obreras

La fiesta que el Centro Imprenta "La Ilustración" ha preparado a beneficio de los conocidos actores obreros señores Luis A. Debarca y Daniel Elgueda, se efectuará esta noche en el popular teatro de la Avenida Independencia.

Repetir las razones que han abonado a los miembros del Centro mencionado para organizar esta fiesta en honor y beneficio de los señores Debarca y Elgueda, creemos que sería alargarnos demasiado. Baste con estampar que esta función ha sido acogida como cosa propia por las diversas instituciones que han recomendado la concurrencia de los socios al Teatro Independencia, demostrando con esto la gratitud a que se han hecho acreedores estos dos conocidos paladines del teatro obrero.

Al efecto, concurrirán miembros de la Federación de Obreros de Imprenta, Unión Obreros de Diarios, Unión de los Tipógrafos, Centro Recreativo Artes Gráficas, Sociedad Bienestar de la Imprenta Universo, diversos clubs deportivos, centros sociales, etc.

También han prometido asistir varios regidores elegidos ayer, que están al tanto de la obra artística de los beneficiados de esta noche. Especialmente invitados han sido los redactores obreros de los diarios "La Nación", "Los Tiempos", "El Mercurio", "Federación Obrera" y "I Diario Ilustrado".

En cuanto al programa, no queremos hacer ningún comentario. Nos permitimos estampar que auguramos a los señores Debarca y Elgueda un completo éxito, lo que revelará que sus dilatados servicios prestados a la clase obrera han sido debidamente recompensados. El programa porque se cerrará la función es el siguiente:

Primera parte:

Max Glucksmann presenta la comedia más cómica que se ha hecho en el cine durante los últimos cinco años, titulada "En este picaro mundo".

Segunda parte:

I. Obertura por la orquesta Neira; II. Disertación por el señor Orlando Meza; III. Couplet por la aplaudida artista señorita Aída Aguilera; IV. Jacoba Vida de Perro, por la distinguida actriz señorita Blanca Vergas y el beneficiado señor Luis A. Debarca; V. Romanza para tenor, por el señor Luciano López; VI. Poesías nacionales, por el señor Serafín Soto; VII. Presentación del eximio parodista señor Polo Jorquera; VIII. Curvas y Garabatos, por Matus del Olmo; IX. Romanza por el beneficiado, señor Daniel Elgueda; X. Declamación por el S. Samolo de la Cruz; XI. Variedades, por el popular actor señor Luis Barra; XII. Peter Trover en sus modernos y variados zapateos; XIII. Presentación del barítono nacional señor R. Núñez (Castelli), en los siguientes números: a) El Huérfano, tango sentimental; b) La Hechizada, tonada; c) Padre Nuestro, tango.

ACTIVIDADES DE LA ASAMBLEA PRO SALVACION DE LA RAZA

LA CONFERENCIA DE HOY EN EL CENTRO "ESTUDIO Y PROGRESO"

Conforme a los acuerdos de esta corporación, de dictar conferencias con proyecciones cinematográficas en los locales sociales de las instituciones obreras, hoy se efectuará en el local del Centro Estudio y Progreso, ubicado en Andes entre Cumming y Maturana, la última de las series de conferencias que se realizan en este local.

La conferencia de esta noche versará sobre Tuberculosis, prevensión y curación, siendo ampliada con vistas cinematográficas, en conformidad a las anteriores.

La entrada a este acto será completamente libre y a ella se invita de un modo especial a las familias obreras del barrio.

LA CONFERENCIA DEL MIERCOLES PROXIMO EN EL CENTRO MARTINEZ DE ROZAS

En el local de esta institución, ubicado en Bernardo O'Higgins 1265, al llegar a Independencia, deberá efectuarse la segunda de la serie de conferencias que se realizará en este local, el Miércoles próximo. Esta conferencia versará sobre "Bienorragia" y estará a cargo de la doctora señorita Ernestina Pérez y será ampliada con cintas cinematográficas fijas.

LA SOCIABILIDAD EN PROVINCIAS

CELEBRACION DEL 38.o ANIVERSARIO DE LA SOCIEDAD "LA IGUALDAD", DE TALCA

Por informaciones publicadas por nuestro diario, están al corriente nuestros lectores de la buena situación que ocupa en la sociabilidad obrera de provincias, la Sociedad La Igualdad de Talca.

El Sábado pasado ha celebrado esta corporación su 38.o aniversario social, con una espléndida función teatral, a la que se dió cita un numeroso público.

Prosiguiendo el plan de festejos, el Domingo se llevó a efecto una sesión solemne, en la que, el Presidente saliente de la entidad, don Juan Bautista Cáceres, dió lectura a la memoria de su administración.

Dicho trabajo, que es una verdadera demostración del auge que tomó la Sociedad, bajo la presidencia del señor Cáceres, deja constancia de cada una de las actividades a las cuales dedicó su preferencia.

Tratada la cuestión en forma sucinta, su lectura fué escuchada con gran interés por todos los asociados, mereciendo el señor Cáceres, al finalizar, una verdadera ovación y numerosas cuanto calurosas manifestaciones.

Se dejó constancia, en la memoria a que aludimos, de la forma en que se desarrolló el rabajo del Conjunto Artístico con que cuentan; del concurso de cada uno de los componentes y del contingente prestado a él, desde nuestra capital, por el actual Sub-Secretario del Grupo México, señor Daniel Castañeda y Macías.

Trata en seguida de la formación del Centro Social, de la reforma de sus estatutos, del servicio sanitario, en el cual se ha invertido más de $ 3.900, y de diversas otras cuestiones relacionadas con la marcha de la entidad.

La impresión general de cada uno de los socios fué de que la labor del período del señor Cáceres, no pudo ser más helagüeña y productiva, siendo ella digna de la gratitud de la corporación.

CURSOS DOMINICALES CRISOL

LAS CLASES COMENZARAN EL DOMINGO 27 DE ABRIL, EN LA ESCUELA DE ARTES Y OFICIOS

En la Escuela de Artes y Oficios funcionan, además de los cursos nocturnos para obreros, los cursos dominicales Crisol.

En estos últimos se estudian diversos ramos de inmediata aplicación práctica.

Actualmente está abierta la matrícula para los siguientes cursos:

1. Preparatorio de mecánica. 2. Mecánica de banco. 3. Torneros mecánicos. 4. Máquinas. 5. Mecánica de automóviles. 6. Electricidad elemental. 7. Instalaciones eléctricas domiciliarias. 8. Máquinas eléctricas. 9. Química experimental. 10. Aritmética (varios cursos). 11. Aljebra. 12. Inglés. 13. Castellano (ortografía y redacción). 14. Taquigrafía. 15. Contabilidad. 16. Geometría elemental. 17. Dibujo lineal. 18. Dibujo técnico.

Cada uno de los cursos funciona independiente de los demás.

La matrícula estará abierta en la Escuela de Artes y Oficios durante el día y durante el próximo Domingo 20, desde las 8 de la mañana. Las clases comenzarán el Domingo 27 de Abril.

CONSEJO INDUSTRIAL DEL TRANSPORTE DE LA F. O. DE CH.

CELEBRARA SESION EL MARTES PROXIMO EN EL TEATRO DE LA SECCION TRANVIARIOS

Importantes asuntos que se tratarán

Acuerdos de la Junta Administrativa

La Junta Administrativa del Consejo del Transporte de la Federación Obrera de Chile, celebró sesión últimamente bajo la presidencia del señor Gómez.

Actúa de secretario el señor Contreras Labarca.

Se acordó comunicar la reorganización del Consejo y la constitución de la Junta Administrativa, a los organos centrales de la Federación Obrera de Chile o sea, la Junta Provincial de Santiago y la Junta Ejecutiva Federal.

Se resolvió también enviar una nota a todas las secciones que componen el Consejo, invitándoles a desarrollar una vigorosa propaganda y a designar el delegado que les corresponde en la Junta Administrativa.

A continuación se propuso publicar un manifiesto a todos los gremios del transporte, a fin de exitar la disciplina y fortalecer el espíritu de lucha de los trabajadores. Se acordó designar una comisión encargada de redactar ese documento, comisión que quedó compuesta por el secretario de actas y el tesorero.

EL CONSEJO ANTE LA PROYECTADA FEDERACION DEL RODADO

El señor Gómez hizo diversas e interesantes observaciones acerca del movimiento de unificación de varias asociaciones mutualistas, e independientes que tiende a la unificación de las fuerzas obreras, ocupadas en las industrias del transporte de esta capital. Invitó en seguida al señor secretario de actas a proporcionar a la junta algunas informaciones relativas a dicho movimiento.

El secretario aludido dió amplios datos acerca de la materia, congratulándose del pensamiento de los organizadores de la Federación del Rodado, en el sentido de concentrar las fuerzas obreras en organismos de índole industrial y de vastas acción.

Hicieron uso de la palabra varios otros miembros de la junta, llegándose a la conclusión de que la junta debía designar un representante para que vaya a la Federación del Rodado en proyecto, dé a conocer el pensamiento del Consejo e informe a este organismo.

Se designó al señor Contreras Labarca.

ASAMBLEA GENERAL PROXIMA

Después de un dilatado debate, se acordó convocar al Consejo a una asamblea general para el Martes 15 del actual, a las 9 P. M. en el local de costumbre.

La tabla será la siguiente:

1.o Cotización del Consejo a la Junta Ejecutiva.

2.o Cotización de las secciones al Consejo;

3.o Decisión del Consejo respecto al paro provincial relacionado con la huelga de los obreros de construcción.

4.o Actitud del Consejo ante los nuevos reglamentos dictados por la Compañía Chilena de Electricidad para el servicio de tranvías.

SESIONES

La próxima reunión debe verificarse hoy Domingo, a las 9 P. M. en el salón de la sección Tranviarios.

Las demás sesiones tendrán lugar los días Miércoles a la hora y en el sitio antes indicados.

TESORERIA

El tesorero atenderá los días de sesión.

CARBOLINEUM

Pedirlo en todas las Barracas de la Sociedad Nacional de Buques y Maderas, en Santiago

30-M

LABORES DE LA ASOCIACION DE CUADROS ARTISTICOS

CONJUNTO TEATRAL ROGEL RETES.—Citase a sesión para hoy, a las 8.30 P. M. Se encarece la asistencia general por ser ésta la tercera sesión de importancia, en la que se tomarán los últimos acuerdos para la presentación y la buena marcha que deberá seguir este conjunto.

También se advierte que mañana se cumple el plazo de pago de las cuotas y quedará cerrado el libro de registro. Secretaría: Conlapo N.o 1140.

CUADRO ARTISTICO ALEJANDRO FLORES. — Se ruega a los señores Torres, Vargas V., Vargas R., Carmona, Morales, Fredes, P. Martínez, Navia, Pinto, M. Martínez, Urzúa, Gil y González pasen hoy antes de las 8 P. M. a votar por el nuevo directorio de la Asociación de Cuadros, a la Sección Vida Obrera de "La Nación", donde atienden los señores Arturo Díaz y David Celis; a la señorita Graciela Pozo y al señor Luis A. Flores se les ruega asistan, de un modo especial.

CELEBRACION DE SU II ANIVERSARIO.—Por orden del director artístico general, señor Humberto Cáceres, se cita para hoy, a las 9 P. M., en la secretaría Rosas 1789, a todos los presidentes y directores artísticos de los diferentes conjuntos adheridos a esta diligente del teatro obrero.

CENTRO ARTISTICO PEDRO SIENNA.—Se cita para hoy a ensayo, a las 9.30 P. M., en Santa Rosa N.o 694, a las siguientes personas: señorita Yolanda Viranó, señores Fernando Gil, Ramón Vargas, Ramón Medina, Ramón Meza, Guillermo González y Víctor Peña.

FIESTAS SOCIALES

CENTRO POLICIAL MANUEL CONCHA P.—Hoy, de 9 a 10.30 P. M., habrá baile instructivo; después baile familiar.

ACUERDOS SOCIALES

COMITE PRO REORGANIZACION DEL GREMIO DE PANIFICADORES.—Para hoy, a la una de la tarde, se ha citado a reunión a todos los miembros que constituyen este comité, en Lord Cochrane 905. En especial a los que componen el comité pro abolición nocturna de la panificación.

SOCIEDAD DE S. M. JUAN M. DAVILA B.—Se ha citado a reunión extraordinaria de directorio para hoy, a las 9 P. M. Dada la importancia de la sesión, se nos pide encarecer la asistencia al socio señor José M. Espina.

Para mañana se ha citado también a junta general ordinaria para someter a su conocimiento y aprobación el plano y presupuesto de construcción del gran salón y anexos del local social, la negociación sobre adquisición de un mausoleo, el proyecto completo de reforma de los estatutos, gestiones para conseguir la autorización para conservar el bien raíz, la presentación a la justicia del excesivo avalúo de la propiedad, etc., etc.

La junta general será presidida y prestigiada con la presencia del presidente honorario señor Luis Ramírez Sanz y por el director honorario señor Alberto Pizarro Frías, entusiastas y decididos partidarios y benévolos sostenedores de los proyectos del directorio.

ACADEMIA ARTISTICA VICTOR NOIR. — La secretaría de esta Academia nos encarga advertir a todos los socios de esta institución se sirvan pasar por la Redacción de Vida Obrera de este diario para que sufraguen en la elección del nuevo directorio de la Asociación de Cuadros Artísticos Obreros de Chile.

Esta elección es de suma importancia, por cuanto las personas elegidas serán los dirigentes del teatro obrero nacional.

UNION OBREROS DE DIARIOS.—Para asuntos relacionados con la inauguración del Club Social se cita para hoy, a las 3 de la tarde, en los salones de "El Diario Ilustrado", a los siguientes socios que componen la comisión de fiestas y local social: Alejandro Olivares, presidente; Florencio Silva, Pedro Contreras, Guillermo Navas, José del C. Poblete, Segundo González y Luis Gacs; como asimismo a los socios señores Abelardo Suau, Nacianceno Muñoz, Alfredo Tiraferri y Luis Ramírez, que elaboraron el proyecto relacionado con este hogar social.

Citaciones

Sindicato de Estucadores y Ramos Similares. — A junta general para hoy, a las 5 30 P. M.

Conjunto Teatral Albadalejo.— A reunión extraordinaria para hoy, a las 8.30 P. M.

Centro Cristóbal Colón, de la U. N.— A junta general para mañana Martes, a la hora de costumbre, en San Diego 1558.

Sociedad Unión de Peluqueros. —A la comisión de fiestas para hoy a las 8.30 P. M., en su local de costumbre.

CARBOLINEUM

de uso indispensable en toda construcción de madera, chalets, etc.

30-M

Propuestas Públicas

Pídense propuestas públicas para dotar de local a las escuelas que a continuación se expresan, del departamento de Santiago, y por las rentas anuales que se indican, dentro del siguiente radio:

Escuela N.o 99. — Radio: Jofré, Maestranza, Santa Isabel y Toqornal. Renta: $ 4,560.

Escueda N.o 134.—Radio: Castro, Echaurren, Grajales y Domeyko. Renta: $ 3,600.

Las propuestas se abrirán el 21 del presente, a las 15 horas, en la Sección Locales de la Dirección General de Educación Primaria, donde se darán los datos que se soliciten.

EL DIRECTOR GENERAL DE EDUCACION PRIMARIA

A—20

CARBOLINEUM

La mejor pintura y más barata para maderas.

Establecimientos Químicos de Gaston Hamel.— Valparaíso.

30-M

SEMI-CORSES

Con faja de elástico.

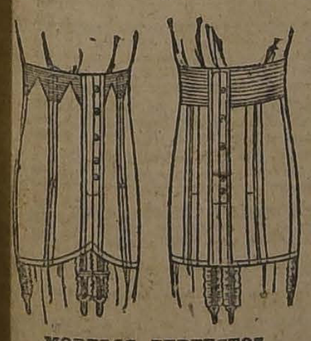

MODELOS PERFECTOS

Muy superiores por su forma y los mejores importados. Precios de gran réclame

LA FLOR DEL DIA

N ANTONIO 98, ESQ. MONEDA

16-A

AVISOS ECONOMICOS

Gerencia de "LA NACION" — y — "LOS TIEMPOS"

INDEPENDENCIA 956

Se reciben avisos, suscriciones y venta de diarios.

Abierta de 8 A. M. a 9 P. M.

Artículos de escritorio y útiles para colegiales.

ENCUADERNACION E IMPRENTA ECHEVERRIA — DE — ARTURO ECHEVERRIA FERNANDEZ

San Diego 1235.—Teléfono Inglés 33 Matadero.—Santiago

Se encarga de ejecutar trabajos de Imprenta y Encuadernación, con prontitud y esmero. Especialidad en trabajos de oficina y Bancos.

Atiendo toda clase de pedidos de provincias, a precios reducidos.

Agencia de "LA NACION" y "LOS TIEMPOS"

Se reciben avisos y suscriciones hasta las 9 P. M.

AVICULTURA Y CULTIVOS

TIERRA, HOJAS DE LITRE, OFREcen los Criaderos Corral y Las Palmeras. P r mayor y menor. Bandera 130. A-16

UVA 18 CENTAVOS KILO, VENDE Viña "Lo Cruzat", de Federico Cooper. Quilicura. A-15

PRODUCTO DE 3 PALTOS VENDO. Carrión 1413. A-14

COMPRO SEMILLA DE HIGUERIlla, linaza, nabo, maravilla, cáñamo. Casilla 559. A 17

AUTOMOVILES Y CARRUAJES

¡AUTOMOVILISTAS!!.. REPARAciones de automóviles de cualquiera marca con grandes facilidades de pago, ejecuta el "Continental Garage" Diez Julio 561. Abril 30

COMPRO GONDOLAS POR CUOTAS mensuales, o me encargo de su reparación general y su explotación en condiciones ventajosas "Continenta Garage". Diez de Julio 561. Abril 30

COMPRA-VENTA TODA CLASE automóviles, diversos talleres, reparaciones generales. Arriendo boxes. Lavados. "Gran Garage", 10 de Julio 444. Teléfono 294, (Matadero). 4-Junio

AUTOMOVILISTAS: COMPRO blocks en mal estado, y nos encargamos de su arreglo perfecto. "Continental Garage". Diez de Julio 561. 8-Mayo

COCHE IDEAL, CUATRO RUEDAS, arneses, caballos, vendo, Balmaceda 863. A-14

SE VENDE UNA BICICLETA Bianchi, flamante, en $ 300, calle Santo Domingo 2325. A-15

$ 2,500 VENDO CARRETELA firme, liviana, ferretería importada, eje Patri, casi nueva, aperada; yegua muy bonita, resistente, trotadora. Arneses nuevos bronceados. Aldunate N.o 1880. A-14

AUTOCAMION, 16 PASAJEROS. Ford, en perfecto estado, garantido, véndese con facilidades pago, por enfermedad dueño. A. P. Casilla 2696 Santiago. A-14

ESCUELA PRACTICA DE CHAUFfeurs mecánicos. Cursos rápidos, enseñanza por sus dueños, varias marcas. Vicuka Mackenna 448-456. Julio 9

LLANTAS CANAL GOMA GOODyear, bajos precios. Delicias 2130. 14-A.

REPUESTOS FORD, SIERRA Y Co. Delicias 2130. 14-A.

COMPRO AUTO TURISMO OCAsión. Delicias 2130. 14-A.

AUTOMOVIL SCRIPPS BOOTH, SE vende de ocasión en perfecto estado. Fontecilla 81. 15-A

CARRETON ARENERO COMPRO. Avenida Condell 117. Providencia. A-15

MOTOCICLETA INDIAN REGALO Gálvez 72. A 14

AUTOMOVILES DE OCASION: SIRvase dar sus órdenes para compra o venta, a Runerto de los Reyes oficina Morandé 147. A 18

OCASION VENDO CAMION, DOS caballos y arneses. Lo Negrete 2898. A-14

AUTO LLAVE PARA GRASA A vapor, compro. Prat 1676. 14 A

AUTOMOVIL 7 ASIENTOS, TURISmo, vendo de ocasión: Moneda 1420, de 10 a 2 P. M.

NEUMATICOS Y CAMARAS; LAS vulcanizaciones del taller "La Estrella", son las mejores. Brasil 25 B. A-16

RUEDAS MACIZAS TRASERAS, Ford, vendo ocasión Rancagua 79. 16-A.

VENDO CARRETELA LIVIANA, con caballo, en $ 700. Sotomayor 586. A-15

GONDOLA 19 PASAJEROS, POCO uso, perfecto estado, garantido, vendo ocasión por ausentarme al Norte. Arturo Prat 389. A-15

ARRIENDOS (Necesitan)

NECESITO CON URGENCIA CASA bajos, central, hasta $ 300. Ballesteros. Casilla 280. A-15

NECESITO CASITA, CANON hasta $ 120, en calles: Avenida Matta, Moena, Bascuñán o adyacentes, para 20 a 25 del corriente. Dirigirse: Delicias 3821. 14-A

NECESITO TOMAR EN ARRIENdo dos casas contiguas o bien altos y bajos, oficina pública, Canon $ 800 mensuales. Radio: Alameda a Rosas, Cumming a Morandé. Dirigirse a Lira 360. 14-A.

PARA EL 1.o DE JUNIO NECESIto arrendar casa en Providencia o Ñuñoa sin comisionistas. J. O., Correo 8. 14-A.

NECESITO CASA CHICA, ALGO central, preferible radio Brasil. Maturana, Rosas, Moneda, indicar canon: Casilla 2572. 14-A

NECESITO CASA, SE PRESTE PAra negocio, barrio popular. Condiciones buenas para propietario.—J. Bonhomi, Correo Central. A 15

DESEO ARRENDAR LOCAL CON galpón para industria. Ofertas con precio, a casilla 3461. A 16

NECESITO ARRENDAR CASA POca familia, hasta $ 300.—R. K. Santo Domingo 1229.

FAMILIA EXTRANJERA NECESIta dos departamentos amoblados, centrales, por tres o cuatro meses. Dirigirse: Hotel Río de la Plata, Maddem. A-16

ARRIENDOS (Ofrecen)

$ 450 OFRECEO ESPLENDIDA CAsa en la Alameda de las Delicias Recién refaccionada Consta de: ocho habitaciones, fuera de servicios, luz eléctrica y gas. Tratar: Bandera N.o 168. N-O

$ 240 y $ 260 CASAS COMODAS Y recién terminadas. Tratar: Maestranza N.o 28. Casa N.o 3. Mayo-5

$ 120, CASITAS CITE, 5 PIEZAS Y dependencias. Camilo Henríquez 354. 14-A

20, 60, 120 OFICINAS, CALLE, TEléfono. Instituto Mercantil, Estado 239. 14-A

$ 230 ARRIENDO COMODA CASA en altos. Argomedo 311. Llaves: Maestranza 591. 16-A

ARRIENDASE COMODA CASA, REcién refaccionada, seis piezas, dependencias. Tratar: Dardignac N.o 029. A 14

A MATRIMONIOS DISTINGUIDOS arriéndanse lindas piezas a la calle, con sin muebles. Casa extranjera Bandera 780. A-15

ARRIENDO MEDIA CASA, 3 A 4 piezas, luz y servicio independiente Gorbea 2160. A-15

ARRIENDO CASAS 2 PIEZAS, patio y cocina. Franklin 1496. A-14

ARRIENDASE ESPLENDIDA CAsa amoblada. Avenida España, seis dormitorios, etc. Sólo mil pesos mensuales si trátase arrendatario respetable. Referencias: España 195. A-16

ARRIENDO RECOLETA 1163, ALtos, once piezas, gas, luz eléctrica, toda servidumbre. A-15

$ 250 FLAMANTE ALTOS 5 HABItaciones, servicios electricidad. Balmaceda 631 casi esquina Recoleta.

$ 440 FLAMANTE ALTOS, 9 HAbitaciones, hall, servicios, electricidad. Toesca 1772, casi esquina Ejército. Verla: 2.30 - 4.

SE ARRIENDA PIEZA O DEPARtamento a personas solas. Herrera 325, casi esquina Huérfanos.

CASITA, TREINTA PESOS. CITE San Francisco 684. 15-A

SE ARRIENDA UN BUEN LOCAL, para negocio, Loreto 334. A-14

ARRIENDASE SALON, PIEZA amoblada, Delicias 1164. A-16

600 — ALAMEDA 267, ARRIENDA magnífica casa de dos pisos, recién construída, con todo servicio moderno. Contiene: salón, escritorio, hall, cuatro dormitorios, comedor, cocina, departamento para empleados, toilets, y gran jardín. Tratar Compañía 1213 o Alameda 269. A-14

ARRIENDO UNA ESPLENDIDA esquina en la Avenida La Paz, esquina Olivos. Tratar: al frente. 17-A.

ARRIENDASE ESPLENDIDO ALmacén, con casa-habitación, en el barrio más comercial, Matadero, San Diego, al llegar a Franklin. Tratar: San Diego 2007. (Sombrerería Rosenblitt). 15-A.

COMODA CASA CON GRANDES habitaciones, dependencias, arriéndase desde luego. Arturo Prat 407. 15-A.

SE ARRIENDA UNA CASA DE ALtos recién terminada, con los últimos adelantos higiénicos, en Maestranza 1401. 15-A.

ARRIENDASE DOS PIEZAS BALcón, cocina, luz. Morandé 991.

CENTRAL, ARRIENDO LOCAL patio, galpón, dependencias. Compañía 1690.

SE ARRIENDA UN DEPARTAmento, Maipú 1305. 14-A

SE ARRIENDA UNA CASA, CALLE Tierra Bella 1731, con toda comodidad. Tratar al lado, frente Plaza Bogotá. 15-A

$ 300, COMODA CASA 7 PIEZAS, sala baño, galería vidrio, jardín a la calle, luz eléctrica, dependencias. Avenida Beauchef 1357. Tratar: Huérfanos 1657. A-16

$ 130 ARRIENDO CASAS HIGIENIcas. España 170. Tratar 148. M-1.o

$ 450 ARRIENDO ALTOS RECIEN construidos. Carrera 245. M-1.o

150, 100 CASAS 5 PIEZAS CENTRAles. Rosas 2203. A-15

70, CASA 3 PIEZAS, ALTOS, SANta Rosa 1496. A-15

12, 15 SEMANAL, CASITAS 2 PIEzas. Sta. Rosa 1496. A-15

9, 10 SEMANAL, CASITAS EMPApeladas. Sta. Rosa 1855. A-15

$ 280 SE ARRIENDA CASA ALTOS 8 piezas, San Martín 913, llaves Sama esquina San Martín. 14-A.

ARRIENDASE ALMACEN, CON HAbitaciones. Canon 150 pesos. — Alonso Ovalle 1070. 14-A

ARRIENDO BARATO DEPARTAmento esquina, cuatro piezas, instalación pequeño almacén. Coquimbo 1449. 14-A

ARRIENDO DOS PIEZAS A PERSOnas solas. Pedregal 14. A-14

DEPARTAMENTO TRES LINDAS piezas, cocina arriéndase. Edisoón 1265. A-15

$ 350 ARRIENDO ESPLENDIDOS altos, grandes, recién refaccionados, gas y luz eléctrica. Benavente 698, esquina Domeyko. A 15

SE ARRIENDA ESPACIOSA CASA de esquina, en perfecto estado. Santo Domingo 1318. Llaves y tratar: Santo Domingo 1312. A—16

ARRIENDASE CASA SUÑOA, CAlle Bolívar 1561, media cuadra tranvía Pedro Valdivia. Contiene cinco piezas fuera de servidumbre, gas luz eléctrica y agua potable. A-14

500 ESQUINA 6 PIEZAS CALLE, total quince piezas, incluso 5 altos, especial industria; 800 m2. Prado 2114, media cuadra carros Ñuñoa, Vicuña Mackenna, Barrio populoso, comercial. 4-A.

COMODAS PIEZAS BALCONES CAlle, otras interior, con pensión, desde $ 120 dos personas, 200. Santa Rosa 217. 15 A

ARRIENDASE UNA PIEZA CON O sin muebles. Santo Domingo 3058. 14-A.

CASA CENTRALISIMA, MONEDA 1790, casi esquina Almirante Barroso, distribución moderna, primer piso gran salón, hall, salita, escritorio, comedor y dependencias. Segundo piso: seis dormitorios grandes. Tercer piso, cuatro piezas. Canon bajo. Verla: de 4 a 5. 14-A.

ARRIENDASE CASA ESPLENDIDA, tres patios. Lira 120. 14-A.

$ 250 DEPARTAMENTO 4 PIEZAS luz, agua, arriendo, en casa quinta Santos Dumont 790. 14-A

$ 100, ARRIENDASE TRES PIEZAS cocina, patio y luz. Moneda 2319 Verlas: 1-6. Tratar: Santo Domingo 1130. 14-A

INMEDIATA ALAMEDA ARRIENdase la casa un piso. Bilbao 30. Habitaciones espaciosas, dos patios, todo servicio. 15-A.

ARRIENDO COMODA CASA AMOblada, cuatro dormitorios, salón, comedor, pieza de baño, galería, gran parrón, árboles frutales y lavandería luz eléctrica y gas. Tratar: Carrera 245. 15-A

ARRIENDASE ESPLENDIDOS DEpartamentos balcones calle. Casa familia honorable. Catedral 2283. 14-A

$ 320 ARRIENDO LOCAL APARENte para tienda, sombrerería, paquetería, etc. Tiene casa habitación, dos patios, luz eléctrica, gas. Independencia 960. Tratar: Carrión 1270. A 15

ARRIENDO DEPARTAMENTO 3 piezas, balcones a la calle, con baño y estufa. Prefiero a extranjeros. Nataniel 645. A 14

ARRIENDASE COMODA MEDIA casa. Dávila 959. A 17

ARRIENDASE ALTOS SEIS PIEzas, hall, gas, electricidad, San Diego 242. A 14

$ 250 ARRIENDO CASA EN ALtos muy buena situación, Pedregal 9. Verla 2 a 4 P. M. A 14

$ 250 ARRIENDO ALMACEN EN esquina especial para negocio. Delicias 250. Llaves, Delicias 254. A 14

ARRIENDASE CASA PARA NEGOcio. Situación muy comercial. San Pablo 1219. A 14

$ 215 ARRIENDASE BUENA CASA para negocio. Bandera 174. A 1.

$ 150 ARRIENDO CASA CALLE Suble N.o 769. 15-A.

$ 375 ARRIENDO CASA RECIEN refaccionada. Fontecilla 63. 14-A

DEPARTAMENTO INDEPENDIENte arriendo. Delicias 2467. 14-A.

CON PENSION ARRIENDO MAGníficas piezas con o sin muebles. Olivares 1652, entre Dieciocho y Castro. 31-M.

$ 520 ESPLENDIDOS, ASEADOS ALtos 7 habitaciones. Lastarria 203. 14-A

$ 300 ARRIENDO ALTOS OCHO piezas fuera servicio. Castro 436. Llaves: Castro 432. 14-A

$ 350 ARRIENDO BUENA CASA Madrid 741. 14-A

SE ARRIENDA LA CASA, GRANAdos 581. Tratar: Moneda 930. 14-A

$ 25 ARRIENDASE PIEZAS INTEriores a matrimonio sin familia. Gálvez 1358. 14 A

EN CASA MATRIMONIO SOLO arriéndase una pieza a caballero o señora sola, $ 35. Rosas 1615, casa 13. A-14

PIEZA CALLE, ARRIENDO. SAN Alfonso 607.

CASA O CITE COMPRO CON O sin renta. San Diego, Alameda o barrio comercial, por carta: Maipú 8, Losada. A-15

ARRIENDASE EXCELENTE LOcal para negocio. Cochrane 885. 15 A

ARRIENDO DEPARTAMENTO dos piezas, matrimonio o señoras solas. Calle Santiago 1147. 15-A.

SE ARRIENDA DOS DEPARTAmentos a matrimonio o señoras solas. Calle Santiago 1147. 15-A

$ 260 ARRIENDO ESPACIOSA CAsa con 10 piezas, dos galerías, bonito parrón. Santo Domingo 3846 frente a Lourdes. Tratar 3842. A 14

ALHAJAS

COMPRO PLATINO, ORO Y JOyas. Taller de Ramón Callis. Compañía 1023. Abril 27

¡NOVIOS! ARGOLLAS ORO 18 A 14 kilates, ofrece Relojería Sportman, 30 pesos par. San Diego 730. 1.o-Mayo.

BRILLANTES, ORO, PLATINO, toda joya, compro. Moneda 937. A-15

COMPRO BRILLANTES Y ALHAJAS boletos de empeño, voy a domicilio pago los mejores precios de plaza. Correo N.o 3 Pedro Orizuela. 14-A

PERRITOS JAPONESES PINOS vendo. Castro 653.

BOMBAS

1.a COMPAÑIA DE BOMBEROS "MAPOCHO". — Deber y Constancia. — Cito a la Compañía, a ejercicio, para el Lunes a las 9.15 P. M. Uniforme de trabajo. Punto de reunión El cuartel. — El Ayudante.

SEGUNDA COMPAÑIA DE BOMberos. "Esmeralda".—Citase a la Compañía a sesión ordinaria para el Martes 15 del presente, a las 9 3/4 P. M. —El Secretario.

7.a Cía. DE BOMBEROS.— EN conformidad al reglamento, cito a los señores voluntarios a junta general ordinaria para el Lunes 14 del presente, a las 9.30 P. M. Tabla: reformas al reglamento, renuncia del teniente 3.o y elecciones a que diere lugar. Asuntos en general.— El secretario. 14-A

8.a COMPAÑIA DE BOMBEROS.— Cito a la compañía a sesión ordinaria para el Miércoles 15 del presente, a las 9 1/2 P. M. Balance de tesorería e informe de la Comisión Revisora de Libros.—El Secretario.

COMPRA - VENTA VARIAS

BAÑOS, CALENTADORES, LAVAplatos, realizamos. Chacabuco 18. 18-Abril

EXCUSADOS DE LOZA REALIZAmos una partida. Chacabuco 18. Abril 16

¡ESTUFAS! ¡ESTUFAS! ESTUFAS a parafina, calidad inuperable, precios bajos Bandera 140, oficina 4. A-20

TUPI INGLESA, MUY BIEN EStado, véndese Mapocho 1645. 14-A.

COMPRO BOLETOS EMPEÑOS; alhajas en general, pianos, muebles, plaqués, cuadros, antigüedades, armas fuego, máquinas escribir y coser "Singer". San Francisco 323. 19-A

SE NECECITA UNA CAJA DE Hierro para joyería, un autoscito y torno para relojero. Dirigirse 4680. A-15

VENDO MOSTRADOR, DOS VIdrieras pavadas, estantería y reja bronce 4 metros. Castro 528. A—14

VENDESE UN FONDO, AUTOCLAve inmejorable para cocimientos de chanchos Ladrillos de fuego composición. Tarritos para manteca, fierro redondo, etc. Aldunate 1880. A-14

CARBONERIA Y VARIOS VENDO. Bilbao 270. A-14

COBRE 1.10, BRONCE 1.00, PLOMO y zinc 0.70, estaño 9.00 kilo, hierro usado y dulce. Compro sacos cenenteros 0.60. San Diego 1261. 15-A

METALES VIEJOS Y FIERROS compro pago bien. Gálvez 1505, esquina Pedro Lagos. A-17

CARBON DE QUILLAY DE PRIMEra clase, llegado en carretas a precio bajo, vende Eudoxio Astillo. San Pablo 2577. Teléfono Inglés 2. Yungay. A-15

HUESO MOLIDO, CONCHUELA, sangre seca para aves, semillas hortalizas flores. Morandé 720. 18-A.

IMPRENTA CHICA, VENDO DE ocasión. Jofré 330. A-14

COMPRA LEÑAS DE CUALQUIER clase y carbón de espino. Bodega El Porvenir. Eyzaguirre 1124. 14-A

FINO SERVICIO PORCELANA "LImoges", compuesto 110 piezas, vendo por mitad de su precio. Verlo de 1 a 6 Delicias 215 A-14

VENDESE ESTANTERIA Y MOStrador. Mapocho 3098 A-15

HUESO MOLIDO, CONCHUELA, sangre seca para aves, semillas hortalizas, flores. Morandé 720. 18-A.

INSTALACION LITOGRAFICA, máquinas, piedras, útiles s

?Ha notado Ud. la facilidad con que se venden o arriendan las propiedades anunciadas en la SECCION ECONOMICOS de "LA NACION"?

Sastrería Poblete

Ternos y sobretodos de medidas con grandes facilidades de pago, desde 30 pesos mensuales. Corte americano, materiales de primera clase.

SE RECIBEN HECHURAS

SAN DIEGO 1356

REGALO INSTALACION CUALquier negocio. Vergara 677. 16-A.

COMPRO NEGOCIOS DE ABArrotes, siendo de ocasión. San Diego 968.

$ 5,000 COMPRO ALMACEN ABArrotes. F. C. R., Correo N.o 8. A-16

¡¡COMPRO ESTABLO!! FACILIDAdes, garantizando propiedad. Detalles: Casilla 3892.

VENDO ACREDITADA CARNICEría, Andes esquina Libertad. A-16

DENTISTAS

USE DENTADURAS SIN PALADAR recuperará su boca. San Diego 995. Abril 19

DENTISTAS: NECESITO ADQUIrir sillón dental usado, en buenas condiciones. Dirigir correspondencia a "Dentista", Providencia 1275. 14 A

DIVERSOS

INSTALAMOS Y REPARAMOS cuartos de baño, colocaciones de cañerías, venta de artefactos, personal muy competente, precios bajos. Pídanos presupuestos. Teléfono 188. Chacabuco 18, Estación. Mayo 6

$ 70 HECHURAS TRAJES, SAStrería recibe. Morandé 594. 23-A

HOJAS GILLETTE, NAVAJAS Y tijeras, afílanse. Portal Fernández Concha, kiosko 9 1/2. Abril 30

AVISO RENGO, RIO BUENO: TOda clase materiales para talabarteros, vende Talabartería Americana. San Diego 978. A-14

MECANICA OPTICA, PRECISION.— San Antonio 116. Compostura. Instrumentos cirugía. Dentística, enfermería, estuche dibujo. Máquinas escribir, llaves etc. 4-M.

POR ASUNTOS DE FAMILIA, NEcesitase urgente dirección de la señora María Ismenia Gatica. Presencia en Valparaíso indispensable por enfermedad hijos. Dirigirse a Pedro López Cañete, Cerro la Cárcel. Plaza Cárcel 26. Valparaíso. 15 A

ENFERMEDADES CRONICAS DE señoras, curaciones en ocho días Procedimiento alemán. Rayos X. Médico especialista. Catedral 1467 Consulta: 2 a 4 P. M. Abril-25

A ZOILO NUÑEZ, CARPINTERO, se necesita, en Catedral 1892. 14-A

CONTRIBUYENTES DEL IMPUESto a la renta, la oficina de Contabilidad "Chile" atiende inventarios, balances, contabilidades e información de formularios. Delicias 2628, Casilla 2478, Teléfono 130, Estación. A-17

MOLDES RAPIDO SY PERFECTOS son los que corta la Sastrería Francesa, Estado 363. R. Mack. A-16

RECIBO TRABAJO DE PEAVON Y arreglo armas de fuego. Cóndor 716. A 14

$ 2.50 CIENTO TARJETAS VISITA, cartulina extra, "Imprenta Alemana". San Diego 810.

LA SASTRERIA NEW YORK, AVIsa a su distinguida clientela, que ha dejado de ser empleado de la casa el señor Benjamín Waisblit, y no respondo por pagos que se le efectúen. San Antonio 50. Luis Katz. A-16

HOTELES Y PENSIONES

HOTEL BOHEME OFRECE AMObladas, sin pensión, $ 100 mensuales. San Antonio 54. 21-Abril

ATENCION: DESDE $ 3 DIARIOS, piezas amobladas, con dos camas, $ 5. Gran Hotel Buenos Aires. Delicias 2921, frente Portal Edwards. Anexo-Matucana. 28-Junio

HOTEL BOHEME OFRECE PIEZA amoblada, sin pensión, $ 100 mensuales. San Antonio 54. 21-A

A MATRIMONIO O PASAJEROS de provincia, arriendo pieza buen ambiente. Precio módico. Santa Rosa 80. A 15

MUY BUENA PENSION DE MESA Precios módicos. Santa Rosa 60. A 15

CASA DE RESIDENCIA IMPERIAL Comida espléndida, estilo familiar. Elegantes dormitorios. Casa tranquila. Elegancia, confort. Teléfono 3453. Moneda 977, esquina Ahumada 1 M

PENSION A MATRIMONIOS O CAballeros, piezas amobladas, balcones Catedral 2679. A-17

PIEZAS PENSION MATRIMONIOS o jóvenes. Nataniel 178 A-14

CASA RESIDENCIAL. — ESTADO 75. Régios dormitorios para matrimonios, caballeros. Excelente comida, baños, Teléfono 3705. Admítense honorables pensionistas sin piezas. A-14

CENTRALISIMO ARRIENDANSE buenas piezas con pensión, días, meses. Catedral 1257. 30-A.

PIEZA CON PENSION, FAMILIA honorable, casa quinta. Carrión 1530. A-14

ARRIENDO UNA O DOS PIEZAS, con pensión. Marina de Gaete 728. A-14

ARRIENDO PIEZAS CON O SIN muebles con pensión. Rosas 1358. 16-A.

MAGNIFICAS PIEZAS ASOLEAdas, balcón y baño con o sin muebles con pensión, casa muy higiénica y tranquila. Serrano 190. 14-A

PIEZAS CON PENSION CASA FAmilia arriendo, Arturo Prat 876. 15 A

CENTRAL, PIEZA AMOBLADA, con pensión. Argomedo 315. A 18

ARRIENDA PIEZAS CON PENsión y recibe pensionistas de mesa. Alameda 451. 17-A

SOLEADO DEPARTAMENTO CON O sin pensión a familia sin niños, se arrienda. Santo Domingo 1680. A-14

PIEZAS CON O SIN PENSION. Santo Domingo 1680. A-14

SE RECIBEN PENSIONISTAS. — Lord Cochrane 172. 14-A.

PIEZA CON SIN PENSION JOVEN sólo, casa familia. Lira 919 14-A

EN CASA DE FAMILIA ARRIENDO buenas piezas sin pensión. Natanie. 65. 15-A

ARRIENDO PIEZA CON PENSION Precio módico. Rengifo 714. A 15

PIEZA AMOBLADA, 70, CON SIN pensión. Rosas 1861. A 14

MUY CENTRAL ARRIENDASE DEpartamento y piezas con pensión. Serrano 269. A 14

PIEZA A LA CALLE ARRIENDASE con pensión, a matrimonio solo, casa familia. San Isidro 72. A 17

ARRIENDASE PIEZA CALLE CON pensión Alonso Ovalle 830 A 14

FAMILIA ARRIENDO PIEZA pensión, balcón calle. San Ignacio 247. 14-A

AVENIDA MATTA 1489 ARRIENdase pieza calle pensión. Precio muy módico. 14 A

ARRIENDASE PIEZA CON SIN pensión, caballero. Bascuñán 135. A 14

PENSION, PIEZA AMUEBLADA, balcón; precios módicos. Morandé 781. A-15

CENTRALISIMO, LINDAS PIEzas, altos, calle, con o sin pensión. Bandera 151. A-15

ARRIENDO PIEZA CALLE, CON pensión, dos personas. Nataniel 128. A-15

CENTRAL, PIEZA GRANDE, PARA matrimonio, buena pensión. San Diego 35. A-15

FAMILIA ARRIENDA PIEZA, pensión, precio módico. Santo Domingo 2206. A-14

SE ARRIENDAN PIEZAS EN ALtos, lindos balcones calle, con o sin muebles, se da pensión. Eyzaguirre 1148 A-18

ARRIENDO SALON CALLE, CON sin pensión, Prat 212 A-15

HOTEL AMERICA, MAPOCHO 1090: Higiénicas confortables piezas amobladas, frente Estación Mapocho.

INSTRUCCION

LICEO SANTIAGO, GALVEZ 154. Kindegarten, preparatorias, humanidades, clases empiezan 17. Matrícula abierta hasta 1.o Abril. Internado, medio pupilaje, externado. Abril-21

INSTITUTO TECNICO COMERCIAL de Chile, Gálvez 154. Cursos comerciales, clases empiezan 17. Matrícula abierta hasta 1.o Abril. Internado, medio pupilaje, externado. Abril 21

ENSEÑANZA POR CORRESPONdencia. Instituto "Pinochet Le-Brun" Huérfanos 1657. 30-A.

LICEO MUSICAL SANTA CECILIA. Arturo Prat 253. Internado para señoritas de provincia Dará 20 becas para estudiantes. Exámenes autorizados por el Supremo Gobierno. Se enseña piano, canto, violín, teoría, armonía 22-Abril

REEDUQUE SU MEMORIA, EN diez lecciones, por correspondencia. Solicite prospectos a Te Roth Memory Course Co. Casilla 7583. Santiago. 30-A

COLEGIO EUROPEO PARA SEÑOritas. Fundado el año 1901. Delicias 2266. Teléfono 1388. Humanidades completas, exámenes válidos. En sección infantil y preparatorias, recíbense niñitos. Francés e inglés obligatorios. Internas, medio-pupilas, externas. Música con exámenes válidos. Profesorado del Conservatorio Nacional. Pídanse prospectos. A-26

INSTITUTO COMERCIAL DE SANtiago, Agustinas 1060, fundado 1915, establecimiento moderno, distínguese eficiencia, enseñanza excelente profesorado. Garantiza preparación rápida, contabilidad, taquigrafía, idiomas, dactilografía. 28-Abril

ACADEMIA DE CORTES PARA señoras: La matrícula está abierta.— Avenida Matta N.o 7. Cursos rápidos. 2-Mayo.

CURSOS NOCTURNOS ANEXOS AL Instituto San Martín, preparatorias y humanidades. Sistema antiguo y concéntrico. A-16

SEÑORITA FRANCESA PROFESOra piano, titulada; exámenes válidos conservatorio. Santa Rosa 229. 15-A

PROFESORA DEL CONSERVATOrio da clases piano. Puente 585.

SEÑORITA DECKER, PROFESORA piano prepara exámenes válidos Conservatorio. Nataniel 185, casa G. 14-A

COLEGIO "INSTITUTO SAN MARtín", San Martín 64, teléfono 213. Recibe internos, medio pupilos, externos. Atención especial alumnos provincias. Kindergarten, preparatorias, humanidades. Exámenes válidos en el establecimiento. Profesores titulados señores: Ernesto Melo Aguirre, Lorenzo Sanié, Ramón Almendras, Aliro Aceval, Filidor Herrera, F. Fuentes, R. Barría Oyarzún, etc. Enseñanza religiosa a cargo de sacerdotes. Clases principiaron el 17 de Marzo. 1.9 M

7 a 8 y 8 a 9 CURSOS NOCTURNOS: contabilidad, aritmética comercial, caligrafía, inglés, gramática, redacción mercantil, taquigrafía, escritura a máquina, $ 30 mensuales. Instituto Mercantil. Estado 239. 14-A

PIEZA BALCON CON PENSION. Prat 306 16-A.

NORMALISTA ENTUSA NIÑITOS. San Ignacio 247. 15-A

CURSOS NOCTURNOS, CONTABIlidad, aritmética, redacción, dactilografía, empiezan próximamente. Instituto Comercial Santiago, Agustinas 1060.

THE CHILIAN SOLDADURAS ELECTRICAS

Ponemos en conocimiento del público, automovilistas, industriales y agricultores, que estamos listos para soldar cualquiera pieza de metal, sea de fierro fundido, acero, fierro dulce, aluminium, bronce, cobre, etc., etc.

Nuestros trabajos son garantidos y nuestros precios son equitativos.

Servicio domiciliario, fuera de la ciudad, por camión automóvil.

Chassignolle y Contreras.—37 García Reyes 37

M—7

JUDICIALES

POR AUTO DEL TERCER JUZGAdo Civil de este departamento, de 28 de Marzo actual, se ha concedido la posesión efectiva de la herencia quedada al fallecimiento de don Alvaro Lamas García a sus hermanos don Eduardo Lamas García y doña María Lamas viuda de Salinas. A-22

EN EL RECLAMO DE AVALUO DE don Ignacio Rojas sobre la propiedad N.o 562 de la calle de San Francisco de esta ciudad, el 4.o Juzgado Civil citó a comparendo a la Dirección General de Impuestos Internos, a la Municipalidad y al reclamante para el 14 de Abril próximo a las 3.30 de la tarde. — Santiago, 5 de Abril de 1924.—El Secretario. A-17

LOS PROPIETARIOS QUE DESEEN obtener rebaja por avalúos excesivos serán atendidos en el estudio de abogados, Huérfanos 1235, oficina 8, altos. 14-A.

EN PRESENTACION DE DON OSvaldo Hevia L., reclamando el avalúo de la propiedad Compañía 1264, el primer Juzgado ordenó citar a comparendo al reclamante, a la Dirección Impuestos Internos y a la Municipalidad respectiva para el 15 del presente, a las 10 A. M.— El secretario. 14-A.

NOTIFICACION. — EN EL RECLAmo de avaluo de Humberto Cornejo, por propiedad Conferencia 530, el juez del primer Juzgado, cita a comparendo al Director de Impuestos Internos, Municipalidad de Santiago, reclamante, para la audiencia del 15 del presente a las 10 A. M. 14-A

NOTIFICACION. — EN EL RECLAmo de avalúos de Estéban García Gil por propiedades San Francisco 1056, y Richard 1032, el juez del primer juzgado Civil, cita a comparendo al Director de Impuestos Internos, Municipalidad de Santiago y reclamante, para la audiencia del 15 del presente a las 10 A. M. 14-A

NOTIFICACION. — EN RECLAMO avalúo de Guillermo Blasques, por propiedad Maestranza 892, el juez del Primer Juzgado Civil, cita a comparendo al Director de Impuestos Internos, Municipalidad de Santiago y reclamante, para la audiencia del 15 del presente a las 10 A. M. 14-A

EXIMISIONES SERVICIO MILItar, tramito rápidamente. Libertad 10. 14-A

EN EL RECLAMO DE AVALUO DE doña Ana Luisa Bello de Edwards, sobre su propiedad ubicada en la calle de las Monjitas 822, el señor juez del primer juzgado, ha ordenado citar a la Dirección de Impuestos Internos, a la Municipalidad y al reclamante, a comparendo para el 15 del presente a las 10 A. M. — El Secretario. 14-A

POR AUTO DE 28 DE MARZO próximo pasado, expedido por el juez don Alejandro Fuenzalida, se ha concedido la posesión efectiva de herencia de los bienes dejados por don Carlos Lalanne Luro, a la señora Margarita Artigue de Lajanne y a don Carlos 2.o Lalanne Artigue. Por el mismo auto y el de 11 de Abril, se ha ordenado se proceda a la facción de inventario solemne de los bienes dejados por el señor Lalanne por el notario suplente señor Eyzaguirre, quien ha fijado para proceder a este acto el 28 de Abril en curso a las 5 P. M., en su oficina. 25 Abril

EXTRACTO. — POR SECRITURA otorgada hoy ante mí, los señores José Goñi, Manuel Luque, por sí y en representación de los señores Antonio, Ernesto y Alberto Luque, aumentaron el capital de la sociedad "Goñi y Compañía", formada ante el 12 de Febrero último, en la cantidad de quinientos mil pesos, aportados por partes iguales en dinero efectivo, o sea, cien mil pesos cada uno; en consecuencia, el capital social queda elevado a $ 2.214,784.30, correspondiendo a cada socio por su aporte, lo siguiente: $ 600.000 a don José Goñi, $ 422,654.40, a don Antonio Luque; $ 491,374.84, a don Manuel Luque; $ 363,388.42, a don Ernesto Luque; y $ 337,371.74, a don Alberto Luque. Santiago, Abril 8 de 1924.— Luis Cousiño T., Notario. A-17

RECLAMO DE AVALUO.—LA SEÑOra Ana Ortúzar de Valdés ha interpuesto un reclamo de avalúo, sobre la tasación hecha de su propiedad de la calle Santo Domingo 581 a 585 de esta ciudad. El señor Juez de Cuarto Juzgado Civil ha ordenado citar a comparendo para el catorce del presente, a las 3 3/4, a la Dirección de Impuestos Internos, a la Municipalidad respectiva y al interesado, para seguir la tramitación de este reclamo.—El secretario. A-14

REMATE VOLUNTARIO. — EL 22 del presente mes, a las 4 P. M., ante el Notario don Pedro N. Cruz, se rematará la gran propiedad de la Avenida Matucana N.os 38 al 44 de esta ciudad, por el mínimum de $ 150,000, que se pagará: reconociendo el subastador dos deudas a la Caja Hipotecaria, reducidas a $ 26,024 17 y el saldo, con 3.a parte al contado; 3.a a seis meses y 3.a a un año, con 8 o/o de interés anual. Consultar bases en la Notaría o en la oficina de Julio Peissier, Morandé 283. A-21

RECLAMO DE AVALUO.— EL SEñor Juez del 4.o Juzgado ha ordenado citar por dos avisos en "La Nación" al Director de Impuestos Internos, al Tesorero Municipal y al reclamante para el día 21 del presente, a las 3 1/2 P. M., para resolver sobre el reclamo formulado por don Enrique Arteaga Undurraga sobre su propiedad calle Chacabuco 56 al 64; Erasmo Escala 3236 al 3381 y Matucana 55 al 65.—El secretario. A-14

EN PRESENTACION DE DOÑA Adela Amor viuda de Prado, reclamando el avalúo de la propiedad Huérfanos 2293, el primer Juzgado ordenó citar a comparendo al reclamante, a la Dirección de Impuestos Internos y a la Municipalidad respectiva para el quince del presente, a las 10 A. M.—El secretario. 14-A.

RECLAMO DE AVALUO.— PARA conocer del reclamo interpuesto por don Germán Pozo contra el rol de avalúos de 1924 y relativo a su propiedad calle General Bustamante N.o 430, citase a comparendo para el 15 de Abril, a las 10 A. M., ante el 1er. Juzgado, a la Dirección de Impuestos Internos, a la Municipalidad de Santiago y al reclamante. 14-A.

EN PRESENTACION DE DON NIcolás Bucci reclamando avalúo de la propiedad Santo Domingo 1760, el primer Juzgado ordenó citar a comparendo al reclamante, a la Dirección de Impuestos Internos y a la Municipalidad respectiva para el quince del presente, a las 10 A. M. —El secretario. 14-A.

POSESION EFECTIVA.— POR DEcreto del señor juez don Alejandro Fuenzalida de veinticuatro de Marzo de 1924, se ha concedido la posesión efectiva de la herencia testada de don Casimiro Talba Goycolea, a don Hugo Talba Cadiz y a don Casimiro, Nicolás, Ernesto y Carlos Talba González.—El secretario. 17-A.

RECLAMO DE AVALUO.—POR resolución del 2.o Juzgado Civil, cítase a comparendo para el 23 del presente, a las 4.30 P. M., a la Dirección de Impuestos Internos, a la Municipalidad de Santiago y a don Javier María Silva en el reclamo de avalúo que éste ha deducido de la propiedad ubicada en la calle de Chacabuco N.o 582. —El secretario 14-A

EN EL RECLAMO DE AVALUO DE doña Carolina Iñiguez de Pereira, sobre un fundo Chacra Santa Carolina, ubicada en la Comuna de San Miguel, el señor Juez del primer Juzgado en lo Civil, ha ordenado citar a comparendo el 15 del corriente a las 10 A. M. al reclamante, a la Dirección de Impuestos Internos y a la Municipalidad de San Miguel. — El Secretario. 14-A

NOTIFICACION — EN RECLAMO avalúos de Juliana González por propiedades San Francisco 1410 y 1002, Avenida Penitenciaría 1447, Avenida Cóndell 1648, el juez del primer Juzgado Civil cita a comparendo al Director de Impuestos Internos, Municipalidad de Santiago, Municipalidad de Providencia y reclamante para la audiencia del 15 del presente, a las 10 A. M. 14-A

NOTIFICACION. — EN RECLAMO avalúos de Feliciano González, por propiedad Avenida Vicuña Mackenna 636, el juez del primer Juzgado Civil, cita a comparendo al Director de Impuestos Internos, Municipalidad de Santiago, y reclamante para la audiencia del 15 del presente, a las 10 A. M. 14-A

RECLAMO DE AVALUO. — EN EL reclamo de avalúo de don Aurelio Valenzuela Carvallo por la propiedad Molina 201, a 229, el 4.o Juzgado ha citado a comparendo para el 21 del presente a las 3 1/2, al Director de Impuestos Internos, al Tesorero Municipal y al Reclamante. — El Secretario. 14-A

EN EL RECLAMO DEL AVALUO de la propiedad ubicada en la calle Puente N.o 748, a 756, interpuesto por su propietario don Daniel Alcalde, el primer Juzgado Civil ha ordenado citar a comparendo al reclamante, a la Dirección de Impuestos Internos y a la Municipalidad respectiva, para el 15 de Marzo a las 10 A. M 14-A

EN EL RECLAMO DE AVALUO DE doña Ana Luisa Bello de Edwards, sobre su propiedad Montolín, Avenida Providencia 2046, el señor juez del primer Juzgado ha ordenado citar a comparendo para el 15 del corriente, a las 10 A. M. a la Dirección de Impuestos Internos, a la Municipalidad de Providencia y al reclamante.— El Secretario. 14-A

RECLAMO DE AVALUO. — PARA conocer del reclamo interpuesto por don Roberto García Huidobro contra el rol de avalúos de 1924, y relativo a varias propiedades se cita a comparendo para el día 15 de Abril a las 10 A. M. ante el 1.er Juzgado a la Dirección de Impuestos Internos a la Municipalidad de Santiago y al reclamante. A-14

POR DECRETO DEL QUINTO JUZgado, cítase a comparendo a la Municipalidad e Impuestos Internos, en el reclamo de avalúo de don Abraham del Valle, de su propiedad, Unión Americana 311, para el 25 del presente, a la una y media P. M A-15

POR DECRETO DEL QUINTO JUZgado, citase a comparendo a la Municipalidad de Ñuñoa, e Impuestos Internos, en el reclamo de avalúo de doña Rosa Finny y otra, de su propiedad Avenida Concha, Ñuñoa 214, para el 25 del presente, a la una y media P. M. A-15

REMATE.— DE ORDEN DEL Juez de la 26 Subdelegación Urbana, se ha fijado el 2 de Mayo en calle Santiago 1146, para el remate del caballo embargado en la ejecución seguida por don Delfín Riquelme contra Juan Castro.— El Actuario 15-A.

RECLAMO DE AVALUO.—EN SOlicitud de don Florindo Labbé, reclamando del avalúo del fundo "Lipangue", ubicado en la Subdelegación 13.a de Santiago, el señor Juez del 1.er Juzgado Civil, ha citado a comparendo para el 15 de Abril actual, a las 10 A. M., al reclamante, al Director de Impuestos y a la Municipalidad de Santiago —El Secretario. 15-A

POR DECRETO DEL JUEZ DEL 4.o Juzgado, se cita a comparendo para el 22 del presente, a las tres tres cuartos de la tarde, a la Dirección de Impuestos Internos, a la Municipalidad y al reclamante, en el reclamo de avalúos interpuesto por don Eduardo Sauvalle, de unos sitios ubicados en las Avenidas de Latorre e Isidoro Errázuriz, Quillicura. 15-A

RECLAMO DE AVALUO.—PARA conocer del reclamo interpuesto por don Germán Pozo contra el Rol de Avalúos de 1924, y relativo a su propiedad, calle General Bustamante N.o 430, citase a comparendo para el 15 de Abril, a las 10 A. M., ante el 1.er Juzgado a la Dirección de Impuestos Internos, a la Municipalidad de Santiago y al reclamante. 14-A

EN REPRESENTACION DE DOÑA Adela Amor, viuda de Prado, reclamando el avalúo e la propiedad, Huérfanos 2293, el Primer Juzgado ordenó citar a comparendo al reclamante, a la Dirección de Impuestos Internos y a la Municipalidad respectiva, para el quince del presente, a las 10 A. M.—El Secretario.

EN EL RECLAMO DE AVALUO de la propiedad, ubicada en la calle Puente N.o 748 a 756, interpuesto por su propietario, don Daniel Alcalde, el Primer Juzgado Civil, ha ordenado citar a comparendo al reclamante, a la Dirección de Impuestos Internos y a la Municipalidad respectiva, para el 15 de Marzo, a las 10 A. M.

EN EL RECLAMO DE AVALUO DE doña Ana Luisa Bello de Edwards, sobre su propiedad Montolín, Avenida Providencia 2046, el señor Juez del 1.er Juzgado, ha ordenado citar a comparendo para el 15 del corriente, a las 10 A. M., a la Dirección de Impuestos Internos, a la Municipalidad de Providencia y al reclamante.—El Secretario. 14-A

EN EL RECLAMO DE AVALUO de doña Carolina Iñiguez de Pereira, sobre su fundo Chacra Santa Carolina, ubicada en la Comuna de San Miguel, el señor Juez del 1.er Juzgado en lo Civil, ha ordenado citar a comparendo el 15 del corriente, a las 10 A. M., al reclamante, a la Dirección de Impuestos Internos y a la Municipalidad de San Miguel.—El Secretario.

RECLAMO DE AVALUO.—EN EL reclamo de avalúo de don Aurelio Valenzuela Carvallo, por la propiedad, Molina 201 a 229, el 4.o Juzgado ha citado a comparendo para el 21 del resente, a las 3 1/2, al Director de Impuestos Internos, al tesorero municipal y al reclamante. —El Secretario. 15-A

NOTIFICACION: EN RECLAMO avalúos de Juliana González, por propiedad Avenida Vicuña Mackenna 636, el Juez del Primer Juzgado Civil, cita a comparendo al Director de Impuestos Intrenos, Municipalidad de Santiago y reclamante para la audiencia del 15 del presente, a las 10 A. M.

NOTIFICACION: EN RECLAMO avalúos de Juliana González, por propiedades, San Francisco 1410 y 1002, Avenida Penitenciaría 1447; Avenida Cóndell 1648 el Juez del Primer Juzgado Civil cita a comparendo al Director de Impuestos Internos, Municipalidad de Santiago, Municipalidad de Providencia y reclamante para la audiencia del 15 del presente, a las 10 A. M.

POR DECRETO DEL JUEZ DEL 4.o Juzgado se cita a comparendo para el 22 del presente, a las tres tres cuartos de la tarde, a la Dirección de Impuestos Internos a la Municipalidad y al reclamante, en el reclamo de avalúos interpuesto por don Eduardo Sauvalle, de unos sitios ubicados en las Avenidas de Latorre e Isidoro Errázuriz. Quillicura.

RECLAMO DE AVALUO POR resolución del Juzgado Civil, cítase a comparendo para el 23 del presente, a las 4 1/2 P. M., a la Dirección de Impuestos Internos, a la Municipalidad de Santiago y a don Javier María Silva en el avalúo que éste ha deducido de la propiedad ubicada en la calle de Chacabuco N.o 582.—El Secretario.

POSESION EFECTIVA: POR DEcreto del señor Juez don Alejandro Fuenzalida de veinticuatro de Marzo de 1924, se ha concedido la posesión efectiva de la herencia testada de don Casimiro Talba Goycolea, a don Hugo Talba Cadiz y a don Casimiro, Nicolás, Ernesto y CarlosTalba González.—El Secretario. 17-A

EN PRESENTACION DE DON NIcolas Bucci, reclamando avalúo de la propiedad Santo Domingo 1760, el Primer Juzgado ordenó citar a comparendo al reclamante, a la Dirección de Impuestos Internos y a la Municipalidad respectiva para el quince del presente, a las 10 A. M. —El Secretario.

EN PRESENTACION DE DOÑA Amelia Tupper Prieto y doña Elisa Tupper de Cuevas, reclamando el avalúo de la propiedad, Agustinas 1465, el Primer Juzgado ordenó citar a comparendo a los reclamantes, a la Dirección de Impuestos Internos y a la Municipalidad respectiva para el quince del presente, a las 10 A. M.—El Secretario. 15-A

EN PRESENTACION DE DON LUIS Droguett y doña Rosario Fredes de Droguett, reclamando el avalúo de la propiedad, Nataniel 1292/98, el Primer Juzgado ordenó citar a comparendo a los reclamantes, a la Municipalidad respectiva y a la Dirección de Impuestos Internos para el quince del presente, a las 10 A. M.—El Secretario. 15-A

EN PRESENTACION DE DON JAcinto Chiché, reclamando el avalúo de la propiedad, San Francisco 122, el Primer Juzgado ordenó citar a comparendo al reclamante, a la Dirección de Impuestos Internos y a la Municipalidad respectiva, hará el veintidós del presente, a las 10 A. M.—El Secretario. 15-A

EN REPRESENTACION DE DOÑA Elisa Zorrilla, reclamando el avalúo de la propiedad, San Isidro 248, el Primer Juzgado ordenó citar a comparendo al reclamante, a la Dirección de Impuestos Internos y a la Municipalidad respectiva para el veintidós del presente, a las 10 A. M.—El Secretario. 15-A

EN REPRESENTACION DE DON Osvaldo Hevia L., por doña Adriana Valdés de Garfias, reclamando el avalúo de la propiedad, Compañía 1264, el Primer Juzgado ordenó citar a comparendo al reclamante, a la Dirección de Impuestos Internos y a la Municipalidad respectiva para el 15 del presente, a las 10 A. M.—El Secretario.

RECLAMO DE AVALUO. — PARA conocer del reclamo interpuesto por doña Carolina Villalobos contra el Rol de avalúos de 1924 y relativo a la casa calle de Moneda N.o 1362, se cita a comparendo para el 21 del corriente, a las 3 3/4, ante el 4.o Juzgado, a la Dirección de Impuestos Internos, a la Municipalidad de Santiago y al reclamante. 14-A

EN EL CONCURSO DE HIPOTEcarios de la propiedad de la calle Santa Rosa N.o 1687, caratulado de Luis Rodríguez, se nombró síndico a don Carlos Covarrubias por auto de 27 de Marzo del señor Juez del 2.o Juzgado Civil.—El secretario.

POR RESOLUCION DEL PRIMER Juzgado, citase al Director de Impuestos Internos, Municipalidad y reclamante, al comparendo del 15 del presente, a las 10, — el reclamo de avalúo, deducido por doña Dolores Mandiola de Bañados, sobre la propiedad de Fermín Vivaceta 2546-2602. Denominada Chacra Las Lilas. —El Secretario. A-14

PROFESIONALES

ZURCIDOS INVISIBLES, NOTAble zurcidor japonés. Especialista único. Especialidad en viraduras, transformaciones. Son perfectas. San Diego 228. Teléfono Inglés 667 2-Mayo

HAGO CLASES DE BOBILLO, FRIbolito, malla y bordado. Echeverría 975. 3-M.

CONDOR 1158, CASA ANTIGUA única especialista, surcidos invisibles. Jersey sedas, viraduras, hechuras. Transformaciones garantidas. Mayo-8

Mme. BORDEAUX, SURCIDORA, tejedora. Especialidad en toda clase zurcidos. Recibe órdenes en San Diego 186. Admite viraduras, transformaciones. J 30

Mme. MERY, ESPECIALISTA SURcidos invisibles. Trajes señoras, caballeros. Se hacen, reforman, compostura, limpiados a vapor y aplanchados. Recibo hechuras con materiales de primera, desde $ 70. Carmen 3. Mayo 16

SANTA ROSA 342 — MUEBLES — TELEFONO 1653

Escritorios, Comedores, Dormitorios, Salones.

Especialmente fabricados en "RAULE CUARTEADO" (Privilegio Patentado), buenos, elegantes, económicos. Listos para entregar o por hacer, a precios de fábrica.

Visítese esta casa antes de hacer cualquier compra.

FABRICA: "LA NUEVA YORK"

LIRA 41, CORTADORA MODELISTA recibe toda clase de hechuras, medias, confecciones, moldes sobre medida para señoritas. Bordados artísticos.— 16-A

ZURCIDOS INVISIBLES; VIRO ternos, sobretodos. Nueva York 75. A 14

VIRO SOBRETODOS, HAGO TRAjes. García Reyes 770. 14-A.

DONDE ZURCEN INVISIBLE Y viran ternos muy bien, son los Talleres Franceses, Estado 363 A-16

MUSICA

ACADEMIA MUSICAL FAUSTINO Arias, Agustinas 2027. Piano, canto, violín, exámenes válidos por decreto del Supremo Gobierno. Mayo-5

VENDESE MUSICA PARA AUTOpiano, Huérfanos 2494. A-14

LIBROS Y ESTAMPILLAS

LIBROS COMPRO SAN DIEGO 105. 21-Abril

LEYES DE LA RENTA Y HABEres con sus reglamentos, recién salida, $ 3.50. Pandera 171. 18-A.

MAQUINARIAS

A DELICIAS 2215, DIRIGIRSE cuando necesite vender, comprar máquinas ocasión. Junio-3

COMPRO MAQUINA SINGER, BObina, en buen estado, o los boletos de ellas. Pago buen precio. L. J. K. Casilla 2282. 10-Mayo

CAJA REGISTRADORA COMPRO de ocasión. Ofertas: Casilla 3535. Mayo 6

MAQUINAS DE ESCRIBIR CONTInental vendemos facilidades pago. Huérfanos 1057. Mayo 6

MAQUINAS ESCRIBIR VIAJERAS Remington, vendemos. Huérfanos 1057. Mayo 6

MAQUINAS CALCULADORAS Triumphator vendemos. Huérfanos 1057. Mayo 6

MAQUINAS ESCRIBIR COMPOSTUras especialistas. Huérfanos 1057. Mayo 6

MAQUINAS ESCRIBIR TODAS marcas vendemos ocasión. Huérfanos 1057. Mayo 6

UNDERWOOD COMPRO DE OCAsión. Casilla 3535. Mayo 6

VENDO PRENSA PARA CHICHA trones, 55 metros línea con carro bambúes. Chiloé 1980. A-14

COMPRO MOTOR ELECTRICO TRIfásico de 5 caballos. Carmen 92. A-14

CEPILLO PARA FIERRO DE brazo, compro. General Bustamante 80. 15-A

VENDO MAQUINA DENTAL BIBER nueva Delicias 880. A-17

TALADRO Y CHAFLANADORA Para fotograbados realízase. Entrégase funcionando. Nataniel 56 14-A

MAQUINAS TEJER NUEVAS, VENdo. 21 de Mayo 557. A 15

VENDO UNA PRAGUA PORTATIL Aldunate 1252. 14 A

VENDEMOS BARATO MAQUINA coser, San Francisco 213 15 A

PRENSA IMPRIMIR A BRAZO, 32 por 22, véndese. Nataniel 548.

PFAGUA DE TARROS Y HERRAmientas de herrero a taladros, estampas, etc., compro. Brasil 773. 15-A

MATERIALES DE CONSTRUCCION

CUALQUIER DIBUJO artificiales, ladrillo doble para garage, tiene existencia. Lira 715. A—14

FIERRO ACANALADO GALVANIzado, para techo. Precios muy bajos. Bandera 827.—S. Sack. Abril 21

PLANCHAS FIERRO LISO, NEgro y galvanizado, surtido completo. Bandera 827.—S. Sack. 21-Abril

METAL DESPLEGADO PARA EStucos. Precios fuera competencia. Bandera 827. 21-Abril

CALAMINA PARA MURALLAS, todas dimensiones, realisa. Bandera 827.—S. Sack. 21-Abril

FIERRO EN BARRAS, PRECIOS sin competencia. Bandera 827 Teléfono 3409.—S. Sack. 21-Abril

CARRETILLAS DE HIERRO Y madera ofrece a precios bajos: Bandera 827. 21-Abril

LLANTAS CON PESTAÑAS, PARA carretelas, a precios bajos, ofrece S. Sack. Bandera 827 21-Abril

ACERO PARA RESORTES, SURTido completo. Bandera 827. 21-Abril

CAÑERIA GALVANIZADA Y NEgra. Precios bajos. Bandera 827.— S. Sack. 21-Abril

LLANTAS 3 1/2"x4"x1", BARRACA de Fierro. Bandera 827. Precios convenientes. 21-Abril

ZINC LISO, TODOS LOS NUMEros Precios bajos.—S. Sack. Bandera 827. 21-Abril

$ 9.20 PLANCHA FIERRO ACANAlado negro para techo. Bandera 827 Barraca de Fierro. 21-A

AVISO RENGO, RIO BUENO, TOda clase materiales para talabarteros vende Talabartería Americana. San Diego 978. 16-A.

TECHO FONOLITA, TENEMOS constantemente grandes existencias para entrega inmediata. Lüer y Paye San Antonio 164. A-15

EL MEJOR TECHO ACANALADO alemán, plancha grande, pídalo en fábrica. Cochrane 1451. 30—A

MOSAICO, CUALQUIER DIbujo artificiales, ladrillo doble para garage, tiene existencia. Lira 715.

FIERRO INGLES ENU GALVAzado para techo de 6 ft. 10 vende. Maturana 663 de 2 a 4.

PUERTAS, VENTANAS MApara construcciones realizo. Condell 117, Providencia.

CEMENTO LEON $ 6.50 SACO lores para baldosas ofrece:

VENDO DOS MAMPARAS NUE Nataniel 291.

TECHO ACANALADO, 120 FIcha vendemos. Avenida seaux 659. Frente Hospital.

VENDESE PLANCHES MAras divisorias para oficinas. 2283.

VENDO 350 PLANCHAS SIN co y negro, acanalado. Lynch 886.

ZINC, PRIMER USO COMP29 del 9, 20 de 8 pié.

ZINC INGLES, DE 6, 7, 8, 9 vendo de ocasión, a $ 7.75 quin. Pablo 3

No hay sino un medio rápido y seguro de obtener el obrero o empleado que Ud. necesita: un AVISO ECONOMICO en "LA NACION"

"IMODGNT", DE LO BUENO, LO mejor 15-A

¡¡ENFERMOS!! TE ARAUCANO — La mejor y más sabia combinación científica de yerbas medicinales (Preparación dirigida por la Farmacia Cruz Roja, de López y Tudela, Buin). Por su agradable sabor y aroma, substituye ventajosamente al "Té Chino" "Té Araucano" cura radicalmente estómago (acidez, dispepsia, debilidad y diceras); riñones, hígado, vejiga e intestinos. "Té Araucano" normaliza las funciones de la sangre, los pulmones, corazón y sistema nervioso. Evita y cura las indigestiones y diarreas. Disuelve el ácido úrico, veneno que causa los dolores reumáticos. Valor del paquete: $ 2.50. Depósito general para la venta por mayor y menor. Bandera 140 oficina 4. Pedidos de provincias, enviando su valor por giro postal a Casilla 1680. Mayo 5

CLINICA DENTAL DELICIAS 880.— Planchas dentarias desde veinte pesos; tapaduras, tres. Jueves consultas hasta las ocho. A-14

MUEBLES

MUEBLES: OFRECEMOS EN cualquier estilo, precios muy ventajosos, entrega inmediata con grandes facilidades pago. Consulte nuestras condiciones. Antigua Fábrica Nacional de Muebles, Copiapó 1050, entre Prat y San Diego. Abril 19

MUEBLES MUY BARATOS VENdo. Chiloé 1740. Administración. A 1º

OCASION, VENDESE JUEGO COmedor inglés, marquetería; sillas tapizadas. Diez de Julio 734. M-11

MUEBLES: 30 ejo DIFERENCIA sobre otras fábricas, dormitorios, salones, comedores, escritorios toda clase, en cualquier estilo, especialmente modelos roble americano a precio corrientes. Facilidades pago, presupuesto gratis. Fábrica Nacional de Muebles". Serrano 338, esquina Cóndor. Mayo 3

COMPRAMOS TODA CLASE DE muebles y catres usados. Vamos a domicilio. Castro 532, teléfono 268. Parque. A 22

AUTOPIANO NUEVO, PERFECTO estado y piano, vendo, verlo de 1 a 6, Santo Domingo 1923. A-15

PIANO DE ESTUDIO, VENDO DE ocasión, Rancagua 113. A-15

PIANO EN BUEN ESTADO, VENDO Dardignac 564. A-15

COLCHONES DE LANA Y CATRES usados, compramos, San Diego 2116. A-21

VENDO DE OCASION BICO PIANO, Luthner, Gorbea 2130. A 14

MUEBLESE CUALQUIER SUSTANcia hasta impalpable. Porvenir 652. 14-A.

VENDO DE OCASION CATRE bronce importado dos plazas. Verlos de 2 a 4. San Pablo 1482. 14-A

600, AMOBLADO COMEDOR, perfecto estado, véndese. Delicias 2636. 14-A

SE VENDE UN PIANO EN $ 1,000, muy rica clase. Gay 2568. A-14

PIANO COMPRO PARA ESTUDIO; indicar precio, a M. R., Casilla 1087. 14-A.

MUEBLES FINOS: COMEDORES, dormitorios, salones dorados vende fábrica Nataniel 464. 15-Jul.

AMOBLADO DORMITORIO, EMpapado nogal, ocasión, vendo. Santa Rosa 317. 14 A

VENDO UN JUEGO LLAMADO EL ado, un buen mostrador, un apagador, una romana Fairbanck. Vinagre a 25 litro; barriles vacíos, mesas, pisos, herramientas de obreros en general. Zañartu 1047. A-15

POR REDUCIRME, VENDO EXquisito piano flamante, salón japonés, muebles sueltos, dormitorio, comedor, alfombras, cortinajes. Huérfanos 2494.

PIANO ALEMAN, ESTUDIO, VENdo barato. Santo Domingo 592.

VICTROLA Y DISCOS VICTOR, barato radio, tecle 500 k. motorcito eléctrico, letreros, relojería, mostrador, etc. Vendo barato. Las Quintas 88, esquina Santa Isabel. A-14

VENDO MESAS, PLANTAS, COCINA, sillas, sommiers, catre. Esperanza Cité 50, casa 22.

OCUPACIONES (Ofrecen)

CARRETERO A PEDAL, NECESITO San Diego 889. A-14

CARGINADOR COMPETENTE prensa pedal necesita Imprenta Cervantes, Moneda 1170. A-14

CARGINADORES SE NECESITAN. Carmen 92. A-14

CARPINTERO Y ENCUADERNADOR necesitan. Avenida Matta 930. Inútil si no son cumplidores. 15-M

COSTURERAS COMPETENTES PAra llevar trabajo afuera, necesito. Delicias esquina Dieciocho. A-19

SE NECESITAN CORTADORES PAra cuero. Lira 965. Fábrica de Calzado. A-14

ALBAÑILES NECESITO. LIRIA 513. 14-A.

CHINCHERO, BUEN SUELDO, SEgún aptitudes, Mapocho 1645. A-14

CARPINTEROS MUEBLISTAS NEcesitanse 10, se paga buen jornal, carpintería, Cuevas 999. A-16

CARPINTEROS MUEBLISTAS, NEcesitanse. Mueblería Inglesa, Dieciocho 29. A-15

CHOFER MECANICO NECESITO, Mapocho 2927. A-14

CARPINTEROS BUENOS DE BANco necesito. General Velásquez 78, Cesar Ecuador. 14-A.

MAESTRO GALLETERO Y AYUdante pasteleros necesita. La Victoria, Independencia 881. 14-A

FABRICA DE CALZADO NECESIta modelista y un empleado que entienda toda la maquinaria. General Lamamante 325, Valparaíso. A-18

SE NECESITA UN CONTADOR competente, que pueda disponer de todo el día, para atender la contabilidad de un negocio de paños. Dirigirse personalmente a Rosas 1260. 15-A

CHOFER NECESITO, SANTO Domingo esquina Claras. A-14

CARPINTERO BUENOS CARPINTEROS con banco y herramientas buen sueldo, Rosas 1742. 14 A

MAZATERO COMPETENTE NECESITO. Trabajo permanente. A Bascuñán 862. A-14

CHOFER PERSONA, 40, 48 AÑOS, 10 práctico comercio o contador; referencia, primer orden. I. C., Correo 2. 15-A

CHOFER TRABAJADORES, GOB. 2444. 14-A

EMBALDOSADORES SE NECESITA Compañía 1258 14-A

NECESITO CARPINTERO, REBOcadores, trabajadores. Ejército 91 y 460. 14-A

NECESITO GASFITER, IRARRAzaval 1978. 14-A

ESCALERO, ENLUCIDORES, CARpinteros a día y trato, necesito. San Nicolás 86 Barrio Subercaseaux. A-14

PANADEROS: OFICIALES NECESIta la Panadería Cervantes Pinto esquina Escanilla. 14-A

NECESITO PANADEROS APRENdices. Franklin 1321 A-1

NECESITO UN MAYORDOMO PAra el casino de oficiales Escuela Caballería, presentarse de 2 a 5. 14-A

MAESTROS Y OFICIALES MUEblistas, necesita, la Mueblería España. Sazié 2460 A-14

TORNERO EN MADERA, NECESIto. Chacabuco 1292. 14-A

VENDEDORES DE FRUTOS DEL país, necesita, buenos precios, altas comisiones. San Diego 911. A-14

NECESITO OFICIAL CARPINTERO adelantado y tapicería. Castro 409. A-14

CORTADOR DE FORROS Y DEsuela, para máquina de sentar plantas rematadores, necesita. Delicias 2701. 14-A

OFICIALES MUEBLISTAS, COMpetentes, necesito. Argomedo 474. 16-A

SE NECESITA UN CARRETELEro con buenas recomendaciones. Monjitas 567.

JOVEN DE 14 A 15 AÑOS, CON REComendaciones, para abarrotes, necesito. Santa Rosa 1158. A-15

JARDINERO PARA SAN BERNARdo necesito. Tratar. Santo Domingo 1313. A-15

NECESITO MAESTRO GASFITER. Merced 376.

SE NECESITAN BUENOS BARNIzadores en Esperanza esquina de Huérfanos.

NECESITO OFICIAL GASFITER hojalatero. Root 537.

NECESITO OFICIALES BARNIZAdores. Moneda 952.

NECESITO OFICIALES QUE COMprendan gasfitería y hojalatería. Coquimbo N.o 739.

PICADORES LEÑA, CON HACHA, necesito. San Diego 1468.

MECANICO MUY COMPRENDIDO en motores de automóviles, principalmente en Ford, que sepa soldar al oxígeno, necesito para hoy Lunes, presentarse únicamente chilenos y lavador de autos, Vicuña Mackenna 456. Garage Norteamericano. A-14

CORTADOR DE ADOBES, NECESIto, Carmen 676. A-14

BARNIZADORES, PINTORES, SE necesitan, para hoy. Delicias 2131. A-14

NECESITO RUEDEROS Y OFICIAles, Avenida La Paz N.o 10. A-16

NECESITO JOVEN, 15 A 20 AÑOS, sin pretensiones, entienda en abarrotes, Independencia 2199 A-15

MECANICO DE BANCO, COMPEtente, necesito. Manuel Rodríguez 60.

MUEBLISTA NECESITO. VERGAra 677. 16-A.

NECESITO DOS PICADORES DE leña. Bodega "El Porvenir".— Eyzaguirre 1124. 17-A.

APRENDIZ MOSTRADOR, NECEsita botica. Datos y pretensiones.— Farmacéutico. Casilla 2181. 16-A.

NECESITO CARPINTEROS Y ALbañiles. Bueras 134.

COMPONEDOR DE TAPABARROS, competente, necesito. Brasil 778. 15-A.

GARSON COMPETENTE NECESIto, buena presencia, para comedor. Bandera 808. 15-A.

ENTABLADORES, UN ESCALERO para concreto, a trato, necesito. Manuel Montt 2353. 15-A.

OFICIAL MUEBLISTA ADELANtado, necesito. Serrano 638.

SE NECESITA PELUQUERO PARA Puente Alto. Tratar: San Pablo 1378, casa 11.

ZAPATEROS ESTAQUILLADO, Y composturero necesito. Doy trabajo afuera. Bascuñán 116.

JOVEN PARA INICIARSE TRABAjo, estampado, necesitamos. Bascuñán 527.

CARPINTERO MUEBLISTA NECEsito. Av. Portales 2739. A-15

CARRETELERO PARA REPARTO de bodega, necesito. Dardignac 89.

NECESITO PELUQUERO CON HErramientas. San Borjas N.o 51. A-15

NECESITO CARRETELERO PARA el reparto particular. Independencia 1895. A-16

NECESITAMOS SOLDADORES Y varios niños. Manuel Montt 2478, llegar Molina. A-14

CARPINTEROS DE BANCO NECEsito. Cóndor 1810. A-15

FABRICA CALZADO NECESITA operario sepa sacar puntera, correr fierro. Independencia 685.

NECESITO MAESTRO CERRAJEro. Pedregal 7. A-15

NECESITASE OFICIALES ADELantados cerrajeros. Pedregal 7. A-15

NECESITASE MAESTRO TALAbartero o maletero. Pedregal 7. A-15

NECESITASE PINTOR EN LETREros. Pedregal 7. A-15

NECESITASE MAESTRO SOLDAador a oxígeno. Pedregal 7. A-15

ZAPATERO OBRA LUIS XV NEcesito. Maestranza 650. A-16

CARRETONES ARENEROS APEnados vendo de ocasión. Tratar: Avenida Irarrázaval 4532. A-14

CHAUFFEUR COMPETENTE NEcesito para atender auto y servicio de la casa. Pago doscientos pesos, con comida, pero sin alojamiento Capuchinos 640 A-14

CORTADOR SASTRE PARA VALPAraíso se necesita. Escribir indicando aptitudes y pretensiones. Valparaíso Cochrane 501 A-16

PELETERA COMPETENTE, PAGO buen sueldo, necesito. Peletería, Rosas 2325. A-14

SE NECESITA UN HERRERO CArrocero. Thompson 3444. A-14

NECESITO PINTORES. CALLE ALmagro 361. A-14

NECESITO MUEBLISTAS; PAGO buenos precios. Delicias 1639. 14-A.

NECESITO TAPICEROS; PAGO buenos precios. Delicias 1639. 14-A.

NECESITO ALBAÑILES A TRATO. Nataniel 291. 14-A.

CHAUFFEUR MECANICO COMPEtente, con certificados de buena conducta y competencia se necesita en Villavicencio 315 esquina Estados Unidos. Presentarse de 8 a 10.30 A. M. 14-A.

ZAPATEROS PARA CLAVADO Y tapado necesito; pago buenos precios. Carmen 857. 15-A.

NECESITO CARPINTEROS ENTAbladores a trato. Víctor Manuel 1117. 14-A.

ENTACADOR MAQUINA NECESIto, Irarrázaval 707 15-A

ALBAÑIL Y ENLUCIDORES Competentes necesito. Huérfanos 2312. 14-A

OFICIALES SEGUNDOS NECESITA Carmen 315. 14-A

SE NECESITA UNA PERSONA Competente y no muy joven, para ayudante de lavandería. Con recomendaciones. Lavandería Franco Española. — Huérfanos 2674. 14-A

TORNERO EN MADERA SE NECEsita. Domeyko 2354. 14-A

TORNERO EN MADERA SE NECEsita, Domeyko 2354 14-A

DORADOR NECESITO. VICUÑA Mackenna 265 A 14

NECESITO MAESTRO HERRERO.— Buen sueldo. Bío-Bío entre San Diego y Arturo Prat. 15-A

OFICIAL Y AYUDANTAS SASTre, necesito. Barnachea 341. A 14

ZAPATEROS COMPOSTUREROS, que trabajen bien, se necesita. Merced 380. A 14

NECESITO PERSONA QUE SEPA sacar leche. Gálvez 47. A 14

NECESITO OPERARIOS SASTRE Y costureras. Victoria 586, entre San Isidro y Santiago Concha. A 14

CARPINTEROS MUEBLISTAS Y oficial, necesito. Taller Subercaseaux 256. A 14

HOJALATEROS GASFITERS, MAEStros, aprendices, necesito. Rosas 2061. A 14

PINTORES, BARNIZADORES, NEcesito. Delicias 2131, (al lado). 14-A.

HOJALATERO Y GASFITER, PAra el Lunes, necesito. Riquelme 777. 14-A.

FABRICA CALZADO BASCUÑAN 55 necesita cortador de gorras y encajadora. A-14

MAESTRO COMPETENTE PARA hacer un galpón grande necesitase. — Romero 3147. A-14

HOJALATEROS Y GASFITERS aprendices, necesito. San Alfonso 23. 14-A

CARPINTEROS DE BANCO, NEcesitanse. Cumming 861. 14-A

OFICIALES CERRAJEROS Y MEcánicos, necesitanse. Cumming 861. 14-A

NECESITO UN BUEN CHANCHEro, competente. Santiago 1415. 14-A

NECESITO CORTADORES DE calzado y armadores black, págase bien. Manuel Thompson 3433. 14-A

PICADORES DE LEÑA NECESITO San Diego 911. 14 A

OFICIALES Y OPERARIOS SASTres necesita San Diego 1885. 15 A

NECESITO HERRERO Y OFICIAL carrocero. Esperanza 23. A 14

NECESITO MECANICOS Y OFIciales competentes en automóviles. Río Janeiro 466 A 14

NECESITO CARPINTEROS DE banco. Tocornal 325. A 14

CORTADORES DE CUERO NECEsitanse. Gálvez 1043. A 14

SE NECESITAN CARPINTEROS mueblistas al día, $ 14. San Diego 482. A 14

CARPINTERO NECESITO. ERASmo Escala 1825. Buen sueldo. A 14

SE NECESITA NIÑO DE 12 A 14 años para los mandados con recomendaciones. Tratar Alameda 111. 31-M.

SE NECESITAN BUENAS AYUDAntas para la moda. Santa Rosa 333. 31-M.

FRANCESA ENTENDIDA EN COStura y lavado fino, buen sueldo, para Buenos Aires. Tratar: 10-11 A. M. Hotel Savoy. Pieza 6. A-14

ALBAÑILES Y OFICIALES, NECEsito. Los Leones. Avenida San Luis 118.

PELUQUERO CON LICENCIA, NEcesita el Regimiento Cazadores; buen sueldo. Maestranza.

NECESITO AYUDANTE ZAPATEro Luis XV. San Francisco 1114.

CARPINTEROS DE BANCO, NECesito. Andes 4715. A-15

REPARTIDOR DE FRUTAS DEL país, con carnet y matrícula, necesito. Ñuble 750. A-15

AYUDANTE SASTRE, NECESITAN, García Reyes 742. A-14

OPERARIOS, CON RECOMENDAciones, necesita la Tintorería Francia. Diez de Julio 912. A-14

NECESITO TAPICERO COMPEtente y un niño aprendiz. Serrano 639. 15-A.

ZAPATERO COMPOSTURERO competente. Santa Rosa 186. 15-A.

NECESITO REPARTIDOR DE carne, desde gobernar carretela; buenos informes; pago buen sueldo. Carnicería Japonesa. Sazié 2121. 15-A.

NECESITO MAESTRO COMPOSturero. Amunátegui 210. 15-A.

ZAPATEROS, BUENOS COMPOSturero. Esmeralda N.o 734. 15-A.

NECESITO BUENOS CARPINTEros muebleros Carmen 1578 15-A.

MOZO RESTAURANT NECESITO, pueras adentro. Exposición 84. A-14

MOZO JOVEN, CON BUENAS REComendaciones, necesito: Estado 120. A-14

COCINERO PARA COLEGIO NECEsito con recomendaciones. Muy buen sueldo. Rosas 1178. 14-M

CARPINTEROS DE BANCO Y DOS oficiales, necesito. Buen sueldo. San Pablo 2417.

NECESITO MOZO, DE COMEDOR, que sepa servir bien la mesa. Buenas recomendaciones. Buen sueldo: tratar: República 124. De 9 a 2. 14-A

COCINERO SEGUNDO, PARA COlegio y ayudantes, necesítanse. San Pablo 3452. 14-A.

MOZOS RECOMENDADOS NECESItanse varios. San Pablo 3492. 14-A.

SE NECESITA UN NIÑO DE 12 A 15 años. San Diego 1356. A-15

NIÑOS GRANDES, DE 14 A 16 años, que entiendan algo de carpintería, necesítase. Serrano 378. 14-A

MUCHACHO PARA EL SERVICIO y mandados se necesita en Villavicencio 315. 14-A.

MUCHACHO PARA EL ASEO Y reparto de paquetes, se necesita en Pasaje Matte 50. Presentarse con informes, de 5 a 7 P. M. 14-A.

NECESITO UN MOZO, TEATINOS 70. 14 A

MOZO PARA COMEDOR CON BUEnas recomendaciones se necesita en Dieciocho 417 De 2 a 5. 14 A

NECESITO NIÑOS PARA LA VENta de chocolates, casa y comida. Buen sueldo. Con recomendaciones. Porvenir 666. A 14

SE NECESITA UN MUCHACHO para reparto de carne. Tratar: Matucana 1333 14-A.

MUCHACHO APRENDIZ EN PINtura automóviles, necesito. Doce Febrero 30.

NECESITO MUCHACHA POCOS quehaceres. San Diego 996, casa 8. A-15

COCINERO COMPETENTE PARA colegio necesito, muy buen sueldo. Rosas 1178. 15 A

MUCHACHO RECOMENDADO, NEcesito. Brasil 25 B. A-14

NECESITO NIÑOS DE 14 A 16 años, aparadoras y armadores para artículo Black, de paño. San Ignacio 1132. A-15

NECESITO MOZO DE PATIO, PLAza Hotel. A-15

NECESITO MUCHACHO, MOZO Y cuidador gallinero. Prado 1164. Providencia. De 8 a 10 y de 7 a 8 P. M. A-15

NECESITO MUCHACHOS PARA aseo de casa, con buenas recomendaciones. Tratar: República 124, de 12 a 3. A-16

MUCHACHO Y NIÑA AGIL PARA servicio, necesito. San Alfonso 26. A-15

NIÑO NECESITA BOTICA CHACAbuco 64. A-15

MOZO CON RECOMENDACIONES, cama adentro, necesito. San Martín 64. A-15

NIÑO APRENDIZ NECESITO. SAN Ignacio 46.

NECESITO MOZO JOVEN PARA mercería, con buenas recomendaciones. Delicias 1702.

MATRIMONIO SIN FAMILIA PAra trabajos de bodega necesito. Viña Pra. Carros a Lo Ovalle. 14-A.

FABRICA DE CALZADO. SE NEcesitan cortadoras para cuero. Lira 965. A-14

TEJEDORAS BUENAS NECESITO, pago $ 60 semanal. Trabajo permanente. Blanco Encalada 1617. 14-A.

SE PRECISAN COSTURERAS Competentes, en modas de señoras, informes, San Diego 180. Sastrería. A-14

NECESITO BUENAS VESTONERAS Carmen 7. 14 A

ESPAÑOL NECESITA SEÑOR, respetuosa cuidar niño abandonado por su madre, Pascuala Chamorro. Concepción 924. A-17

MAESTRA Y DOBLADORAS PARA el aparado; se paga bien, necesita la fábrica de calzado. Molina 51. 14-A

BUENAS COSTURERAS SASTRES necesito. San Isidro 1573. A-14

NECESITAMOS BUENAS AYUDAntas sastre y aprendices. Sastrería Cardone. Delicias 987. A-15

LAVANDERA CAMISAS NECESITA Lavandería Bruselas. Rosas 2040, entre Brasil-Baquedano. A-14

SE NECESITAN TEJEDORAS Y COStureras para tejidos a máquina. Se da trabajo a la casa. San Diego 156. A-17

NIÑA PARA LAS PIEZAS, QUE sepa algo de costura, necesito. Avenida España N.o 22. 15-A

TEJEDORA Y COSTURERAS, BIEN competentes en tejidos, se necesita. Claras 14. 14-A

PANTALONERAS, NECESITAMOS, Fábrica de Ropa, Velasco Hnos. Ltda., Av. Matta 610, frente a San Isidro. 14-A

COSTURERA ROPA BLANCA REComendada, necesito. Rosas 1381. A-14

COSTURERA SASTRE NECESITO. San Isidro 1682. A-14

NECESITO COSTURERAS SASTRE y niño aprendiz. Salas 272. Casa F. A-14

SE NECESITA COSTURERA SASTre. Calle Urrutia 538. A-14

NECESITO COSTURERAS SASTRE y ayudantas. Sierra Bella 1428. 14-A.

APARADORAS TRABAJO AFUERA necesito 20. Andes 2714. 16-A.

APLANCHADORAS CAMISERAS, dobles, lavanderas necesito. Lavandería Cruz Roja. Compañía 1866. 14-A

APARADORAS NECESITO, IRARrázaval 707. 5-A

DOBLADORAS NECESITO IRARRAzaval 707. 15-A

COSTURERAS DE CAMISAS Y DE postizo necesita. Rodríguez. Bulnes 642 14-A

AMA, DE DOS MESES, NECESITAse en Irarrázaval 1879. Ñuñoa. Muy buen sueldo. Se paga el carro. 14-A

LAVANDERIA LA IBERIA, POSTIceras y lavanderas necesito. San Isidro 260. 14 A

SE NECESITAN COSTURERAS PAra pieles. Ahumada 5.

PALETOCERA NECESITO. GALves 78. A 14

RESPUESTAS A NUESTROS LECTORES

LAS PERSONAS CUYAS CONSULTAS NO APARECEN RESUELTAS EN EL DIARIO, SERAN ATENDIDAS PERSONALMENTE POR EL REDACTOR DE LA SECCION.

DERECHOS HEREDITARIOS

X. X.—Santiago.

A contrae matrimonio con B; tienen tres hijos y una hija, uno de esos hijos, llamémosle C, contrajo a su vez matrimonio con D y tuvo un hijo E. Al cabo de algunos años murió E, mi sobrino; más tarde C, mi hermano; con posterioridad, B, mi madre y recientemente A, mi padre.

Tiene nuestra cuñada D, algún derecho a nuestra herencia paterna?

Ninguno. El vínculo de parentesco por afinidad que la unió a sus difuntos suegros, no la autoriza para heredar cuota alguna de sus bienes.

PARA DESLUSTRAR VIDRIOS

Agradecida.—Santiago.

Tenga la bondad de indicarme un procedimiento práctico y económico para deslustrar vidrios de puertas y ventanas.

Pinte una de las caras del vidrio con un líquido preparado triturando juntos carbonato de cal precipitado y silicato de sosa. Dos capas son bastantes para que el vidrio parezca como esmerilado.

Chadrón emplea una capa de gelatina mezclada con sulfato de bario en polvo impalpable; con este objeto mezcla las dos soluciones siguientes:

	Gramos
a) Cloruro de bario.	15
Gelatina.	5
Agua.	30
b) Sulfato de sodio.	15
Gelatina.	5
Agua.	30

A esta mezcla se le pueden agregar colores a elección. En cuanto al cloruro de sodio que se forma, se puede quitar después lavando la gelatina con agua fría.

Si se desea una fórmula más sencilla, dése al vidrio una mano del barniz siguiente:

	Gramos
Almáciga.	6
Sandaraca.	6
Eter.	100

REPRODUCCION DE PLANOS

Dibujante.—Granero.

¿Cuál es la fórmula empleada en la preparación del líquido que sirve para la reproducción de planos en azul?

Para obtener la reproducción de los dibujos hechos sobre papel trasparente mediante la acción de la luz, en líneas blancas sobre fondo azul, se emplean las soluciones siguientes:

	Gramos
a) Agua.	100
Citrato de hierro amoniacal.	15
b) Agua.	100
Ferrocianuro de potasa.	17

Estas soluciones, que es preciso conservar en la obscuridad, se mezclan por partes iguales en el momento de emplearlas.

Con la mezcla y a la luz amarilla de una lámpara de laboratorio fotográfico se cubre una hoja de papel encolado; cuando esté seca se expone a la luz debajo del original hasta que tome un tinte gris oliva.

En este punto se extrae el papel de debajo del dibujo y se lava con agua abundante. Para abrillantar los blancos se puede pasar la prueba por una solución de ácido clorhídrico al 4 por ciento aproximadamente.

PONERSE FLECOS

Curioso.—Santiago.

¿Cuál es el origen y significado preciso de la expresión "aunque se ponga flecos"?

Ponerse flecos significa usar de todos los medios, recursos y artificios posibles para conseguir algo.

Se dice por ciertas damas que adornan mucho sus vestidos para parecer bien y llegar así a la consecución de sus propósitos.

ZENON.

TEJEDORA MUY COMPETENTE para dirigir taller necesito. Buen sueldo. Nataniel 511. 14 A

FARMACEUTICA PARA SANTIAgo, ofrécese. Casilla 1306. A 15

COSTURERAS COMPETENTES Y aprendizas, necesita Fábrica de Camisas. Carmen 667. A 14

SEÑORITA PARA MAQUINA DE escribir, se necesita en casa extranjera. Presentarse de 5 a 6 P. M. Estado 91, oficina 29. A 19

NECESITO COSTURERA SASTRE y aprendiza adelantada. Aldunate 831. A 4

SEÑORITA PARA LA VENTA MUY competente, se necesita. Fábrica de Tejidos. Estado 26. A 14

CAMISERAS Y BUENAS LAVANderas, necesitamos. Pagamos los mejores precios. Lavandería Río Janeiro. Merced 475. A 14

SE NECESITA AMA DE LECHE de dos o tres meses, con o sin niño. Santa Isabel 376. A 14

BORDADORA MAQUINA CORNELY necesita. Maison Pompadour. Huérfanos 1976. A 15

NECESITO AYUDANTAS VESTOneras. San Francisco 749. A 14

AYUDANTA VESTONERA ADElantada, necesito. Monjitas 368, interior. A 14

NECESITO MUY BUENAS VESTOneras, pago $ 7 y 8 diarios y ayudantas para un taller. Esperanza 767 14-A.

BUENAS COSTURERAS PARA LA moda, necesito. Fontecilla 271, esquina Plaza Brasil. A-16

AYUDANTAS VESTONERAS Y aprendizas, necesito. Pinto 1458 (altos).

NECESITO SEÑORA AYUDAR vender café y hacer sopaipillas. Tratar. Puente Pío IX, kiosco. A-15

NECESITO LAVANDERA. LAVANdería. Gálvez 37.

VENDEDORA COMPETENTE TEjidos punto, necesito. San Diego 107.

TEJEDORA COMPETENTE, RECIbe trabajo domicilio, necesito. San Diego 107.

LAVANDERIA, VILLE PARIS. Huérfanos 2548: Panchadoras dobles, necesita.

NECESITO NIÑAS QUE SEPAN coser a máquina, trabajo fácil. Avenida Matta 224.

NECESITO COSTURERAS Y VEStoneras sastres. Chacabuco 17. 15 A

SE NECESITAN NIÑAS APRENdices, Fábrica Gorras y Jockeys, San Francisco 13.

NECESITO OPERARIAS SASTRES, modas competentes. Huérfanos 1480. A-15

NECESITO BUENA AYUDANTA en paletó de señora, Victorino Lastarria 147. A-14

NECESITO APLANCHADORA DOBles, y lavandera. Rosas 1326. A-15

POSTICERAS, APLANCHADORAS, dobles, lavanderas, necesito. Maestranza 144. A-14

NECESITO AYUDANTAS EN MODas, Cóndor 716. A-15

COSTURERA SASTRE PARA OBRA grande, necesitan, García Reyes 742. A-14

SE NECESITA SEÑORA AYUDAnte cocina, Andrés Bello 484. A-15

LAVANDERIA FRANCESA, DELIcias 133, necesita posticeras y lavanderas. 15-A.

NIÑAS OPERARIAS NECESITASE. Agustinas 2333. 15-D.

NECESITO NIÑA DECENTE AYUda cocina, comedor. Morandé 791.

COSTURERAS SASTRE, SEPAN embolillar, afuera; pago $ 30 semanal. Buenos Aires 227, llegar Loreto.

AYUDANTAS Y APRENDIZAS EN modas, necesito. Eleuterio Ramírez 665, entre Santa Rosa y San Isidro.

COSTURERAS SASTRES, NECESIto. Martínez Rosas 3035, casita 1.

BUENAS VESTONERAS Y COMposturera, necesita la Sastrería La Elegancia. Matucana 970. A-15

ALBAÑILES A TRATO NECESIto, y trabajadores al día. República 772.

NECESITO SEÑORA PARA CUIdar casa. Bascuñán 1302.

BUENAS PALTOCERAS NECESIto. Delicias 2081, casa 3. A-15

LAVANDERA RECOMENDADA PAra lavar en mi casa, necesito. Dávila 759.

VESTONERAS AYUDANTAS SEpan ojalar trabajos finos, necesito. Echazarreta 788. A-15

COSTURERAS SASTRES, GANAN cinco pesos diarios. Bulnes 11.

COSTURERA SASTRE ADELANtada, pago 5 y 7 pesos diarios. Eyzaguirre 530.

LAVANDERA POR DIA PARA LAvar en mi casa, recomendada, necesítase. San Miguel 55.

NECESITO AYUDANTAS EN modas Sazié 2048, casa 4. A-14

APARADORAS PARA AFUERA, para calzado señora, necesito. Unión Americana 57. A-14

SE NECESITAN BUENAS PREPAradoras para trajes de señora; es inútil presentarse si no son competentes. Se paga buen sueldo. Bandera 749. 14-A

APARADORAS, TRABAJO AFUEra y adentro y niñas para el envase, necesitamos. San Diego 1310. 14-A

NECESITO COSTURERA SASTRE. Lord Cochrane 1429. (A) 15 A

COSTURERA SASTRE NECESITO, San Diego 1290, casita 4. 14 A

NECESITASE APARADORA DE calzado chico. San Francisco 1181. 14 A

NECESITO TEJEDORAS A MAquina, Pago 70 a 80 pesos semanal. Inútil presentarse si no es competente, presentarse hoy mismo. Maule 1075 entre San Diego y Arturo Prat. 14 A

LAVANDERIA FRANCESA, RECOleta 343. Posticeras, lavanderas, necesito. A 14

URGENTE NECESITO COSTURERa en tejidos, casa particular. Chacabuco 550. A 14

EMPLEADA POCO SERVICIO NEcesito. Lacunza 1412. 14-A

NIÑA O MUCHACHA QUE SEPA barrer y aseo se necesita en calle Compañía N.o 1243. 14-A.

NIÑA CON RECOMENDACIONES para piezas se necesita, en Santo Domingo 1555. 14-A

NECESITO EMPLEADA PARA EL servicio. Av. Matta 1115. Sueldo: 50 pesos. A-14

SE NECESITA UNA EMPLEADA. Veegara 598. A-14

NECESITO EMPLEADA QUE SEPA algo de cocina, poca familia. Bandera 809. 15-A

SE NECESITA UNA NIÑA QUE sepa ojalar, y una ayudanta. Moneda 1435. 14 A

EMPLEADA TODO SERVICIO, MEnos cocina para matrimonio solo $ 50. Rosas 2725. 14-A.

SE NECESITA UNA EMPLEADA para pastelería, Independencia 1068. 14-A

EMPLEADA RECOMENDADA PAra todo servicio matrimonio solo. Carrión 1710. 16-A

NECESITO CHIQUILLONA PARA cuidar una guagua. Lira 53. 14-A

NECESITO EMPLEADA PARA los quehaceres de casa. Mapocho 980. 14-A

NIÑA PARA CUIDAR GUAGUA necesito en Fábrica Maule 1032. 14 A

EMPLEADA DE COMEDOR, BUEN sueldo. Almirante Barroso 59.

EMPLEADA NECESITO PARA piezas. Victorino Lastarria 158. A-15

EMPLEADA PARA PIEZAS, DE edad, necesito. Huérfanos 1508. A-15

SERVIDUMBRE NECESITA MAtrimonio; competentes. Agustinas 1308.

SE NECESITA EMPLEADA. ROsario 1063. 15-A

NECESITO NIÑA COMPETENTE para lavar frascos, con recomendaciones. Delicias 1344.

CUIDADORA PARA QUINTA, AFIcionada aves, con hijo, ayude quehaceres, necesito, Alameda 2091. A-14

NIÑA BUENA PRESENCIA, ATENder dulcería, entendiendo negocio, necesito, Alameda 2091. A-14

SIRVIENTA DE MANO, EN CASA extranjera, necesítase, San Isidro 609. A-15

NIÑA DE 10 A 18 AÑOS, PARA piezas, poca familia, necesita, Amunátegui 465. A-15

EMPLEADA DE COMEDOR, SE NEcesita, con recomendaciones, en Ejército 51. Buen sueldo. A-16

EMPLEADA PARA TODO SERVIcio, necesítase. Maestranza 22. 15-A.

EMPLEADA PARA CUIDAR GUAgua de un año, recomendada, necesito: buen sueldo. Vicuña Mackenna 658. 15-A.

NECESITO EMPLEADA JOVEN para ayudar quehaceres casa. San Francisco 690.

ANTIGUA AGENCIA, MORANDE 833, se trasladó Bandera 873, frente Zañartu, necesita servidumbres. 16-A.

SIRVIENTE CON BUENAS RECOmendaciones necesita matrimonio solo. Pago carro. Avenida San Luis 357 (Los Leones). A-15

EMPLEADA PARA COCINA, NECEsito para dos personas, García Reyes 82. A-15

50 COCINERAS, PIEZAS, COMEdor, chauffeurs, necesito. República 34, garage, bandera blanca, interior.

$ 100 COCINERA, BUENAS RECOmendaciones, necesito. Vicuña Mackenna 85. Hora: de 1 a 4. A-15

NECESITO COCINERA Y UN NIño, para casa de pensión. Calle Jofré N.o 18. A-15

SE NECESITA COCINERA, BUEN sueldo. Castro 159. A-14

NECESITO COCINERA Y SIRVIENte de mano M. Rodríguez 80. A-14

AYUDANTA COCINA RESTAURANT necesito, Manuel Montt 2987. 14-A

NECESITO AYUDANTE DE COCIna, Avenida Matta 1132. 14-A.

AYUDANTA COCINA RESTAURant necesito. Manuel Montt 2987. 14-A.

NECESITO BUENA COCINERA. — Delicias 3448. 14-A.

COCINERA NECESITO, HUERFAnos 2203. 14-A

COCINERA NECESITO, SOTOMAyor 685. 14-A

COCINERA NECESITO, RECOMENdada. Aunque tenga un niño. Maestranza 144. 14-A

COCINERA CON BUENAS REFERencias se necesita. Providencia 2495. 14-A

COCINERA SIN NIÑOS, PARA POca familia, necesito. Lira 150. 15-A

COCINERA PARA UN CABALLEro solo, competente. Sueldo $ 60 Agustinas N.o 1936. De 2 a 4 P. M. 14-A

COCINERA PARA POCAS PERSOnas, necesítanse. San Isidro 73. A 15

COCINERA CON RECOMENDAción, poca familia. Vásquez 155. A 14

COCINERA NECESITO. SANTIAgo 1403 14-A.

COCINERA PARA 4 PERSONAS, necesito. Tratar: Carmen 139. 15-A

COCINERA, NIÑERAS, Y DE COmedor, necesito. Gálvez 106.

COCINERAS DE MANO, NECESIto varias, muy buenos sueldos, Bandera 339. A-15

COCINERA COMPETENTE Y EMpleada para piezas, recomendadas, necesítase para matrimonio alemán, solo. Calle Manuel Montt 2260 Horas: 10 hasta 4. 15-A.

COCINERA Y EMPLEADA MESA. Chacabuco 32 C.

COCINERA PARA POCA FAMILIA, necesito, sueldo 50 pesos. Almirante Barroso 97.

OCUPACIONES (Necesitan)

JOVEN SERIO, $ 5,000 FIANZA, desea ocuparse cobrador. Santa Rosa 589, casa 3. 14o-A

SEÑORITA FRANCESA SE OFREse para acompañar familia a Europa. Casilla 1778. A 14

DACTILOGRAFA, LARGA PRACTIca comercial, excelentes referencias, ofrécese. Correo Central. W. W. A-14

JARDINERO JAPONES MUY COMpetente, y maestro, ofrécense. Avenida Matta 357. A 15

OFRECEME REFAC

Remate de prendas de plazo vencido

Hoy Lunes 14 de Abril, a las 9 A. M., el martillero señor Rivas, rematará en la **Casa de Préstamos "LA SAN MARTIN", calle Maestranza N.o 701**, las prendas no rescatadas y comprendidas entre los números 43,921 a 45,554.

Hay: cuellos y manguito de piel, prendedor con perlitas y diamantitos, sillas comedor, anillos con diamantes y piedras de color, relojes y cadenas de oro y plata, manteles y servilletas, máquinas de coser de mano y de pie, armas de fuego, maletas de cuero, catres de fierro con bronce, colchones, sommiers, carpetas, carteras de plata, etc., etc.

Hoy Lunes 14 de Abril, a las 10.30 A. M., el martillero señor Meza, rematará en la **Casa de Préstamos "LA VALPARAISO", calle Maestranza N.o 392**, las prendas no rescatadas y comprendidas entre los números 44,615 a 45,637 y 58,262 58,279.

Hay máquinas de coser de mano y aparadora, mantels y servilletas, pañuelos de rebozo, usinas de seda, relojes y cadenas de oro y plata, sobretodos, colgante con brillante, mantos de seda y velo, maletas y maletines de cuero, sillas de comedor, anillos con brillantes y piedras de color, piezas de lienzo, cortes de casimir y retazos de género, etc., etc.

Hoy Lunes 14 de Abril, a las 2 P. M., el martillero señor Jorquera, rematará en la **Casa de Préstamos "LA SULTANA", calle San Diego N.o 2080**, las prendas no rescatadas y comprendidas entre los números 87,441 a 91,665.

Hay: ropero con lunas ternos de casimir, vestidos, batas, blusas y calzado en gran cantidad cortes de casimir y retazos de géneros, ponchos y mantas, aparadores y trinches con mármol, relojes y cadenas de oro y plata, alfombras, mantos de seda y velo, máquinas de coser de mano y de pie, peinadores con mármol, anillos con brillantes, sillas de montar chilenas o inglesas, etc., etc.

Hoy Lunes 14 de Abril, a las 4 P. M., el martillero señor Balmaceda, rematará en la **Casa de Préstamos "EL COMETA BIELA", calle San Diego N.o 1795**, las prendas no rescatadas y comprendidas entre los números 16.432 a 19,378 y 2,051 3,159.

Hay: gran surtido en ropa interior y de cama, cortes de casimir, retazos de géneros, pistolas y revólvers, relojes y cadenas de oro y plata, manteles y servilletas, ponchos y mantas, pañuelos de rebozo, sobrecamas, peinadores con mármol, maletas de cuero, gran cantidad en ropa y calzado para hombres y señoras y muchas otras especies.

El Martes 15 de Abril, a las 9 A. M., el martillero señor Jorquera rematará en la **Casa de Préstamos "LA RIOJANA", Av. Independencia N.o 319**, las prendas no rescatadas y comprendidas entre los números 7,807 a 12,235.

Hay: relojes y cadenas de oro y plata, pañuelos de rebozo, mantos de seda y velo, anillos con brillantes, gargantillas y pulseras de oro, sillas de montar chilenas e inglesas, maletines y bolsas de plata y alpaca, prendedor con perla, manteles y servilletas, cortinas de felpa y punto, máquinas de coser de mano y de pie, impermeables, etc., etc.

El Martes 15 de Abril, a las 10 1/2 A. M., el martillero señor Rivas rematará en la **Casa de Préstamos "LA FAVORITA", calle San Diego N.o 702**, las prendas no rescatadas y comprendidas entre los números 61,189 a 65,654.

Hay: relojes pulsera y de bolsillo de oro y plata, catres de fierro con bronce, colchones, sommiers, cortes de casimir y retazos de géneros, sobretodos, peinadores con mármol, cadenas de oro, anillos con diamantes, catres de bronce, carpetas de felpa y algodón, prendedor y pulsera con brillantes y piedras de color, aparador con mármol, etc., etc.

El Martes 15 de Abril, a las 2 P. M., el martillero señor Balmaceda rematará en la **Casa de Préstamos "LA SAN JUAN", Av. V. Mackenna N.o 801**, las prendas no rescatadas y comprendidas entre los números 34,755 a 36,780.

Hay: cortes de casimir y retazos de géneros, sobretodos, relojes y cadenas de oro y plata, sillas de montar chilenas e inglesas, pañuelos de rebozo, ponchos y mantas, sillas de comedor, gargantillas y pulseras de oro, armas de fuego, carpetas, servicio de mesa de plaqué, escopetas de 2 cañones, máquinas de coser de mano y de pie, etc., etc.

El Martes 15 de Abril, a las 4 P. M., el martillero señor Meza rematará en la **Casa de Préstamos "LA SANTA LUCIA", Av. Delicias N.o 307**, las prendas no rescatadas y comprendidas entre los números 22,340 a 24,016.

Hay: manteles y servilletas, jardinera plaqué y vidrio, peinadores y veladores con mármol, prendedor y rosas con diamantes, relojes y cadenas de oro y plata, cortes de casimir y retazos de géneros, gargantillas y pulseras de oro, cuellos y manguitos de piel, rosas con brillantes y diamantes, cortinas de felpa, servicio de té de plaqué, anteojos de carrera y de teatro y muchas otras especies.

Las prendas estarán a la vista desde dos horas antes del remate. **Pago al contado.**

EL INSPECTOR.

Estos avisos se publicarán los días **Lunes y Martes.**

RIVAS Y CALVO

Remate del Menaje de Casa

Y AUTOMOVIL BEUS LIMOUSINE, DEL SEÑOR LUIS PAILLE

198 SERRANO 198 — Esq. DE TARAPACA

EL MARTES 15 DEL PRESENTE

A LAS 2.30 P. M.

— HAY: —

SALON.—Lindo amoblado de nogal estilo Luis XIV, forro brocato azulino, compuesto de un sofá, 2 sillones y 6 sillas; espléndidos boules de ébano con incrustaciones de bronce y nácar; biombo de 4 hojas; lámpara de pie con pantalla de seda; mesa de centro, interesantes cuadros copia de Corot y otros; gran sofá lits de repos con cojines; cortinas con lanza de bronce; tapices imitación persa; choapinos; mantas tejidas a mano; estatuas de mármol; pantalla de seda; delanteros, cojines, etc.

ESCRITORIO.—Estante para libros; escritorio de cortina; sillón giratorio; cuadros, choapinos; paragüero con espejo; jardineras, plantas, etc.

COMEDOR.—Lindo juego de roble americano, estilo inglés, compuesto de aparador bajo con espejo, trinche y vitrina con lunas biseladas; mesa de extensión y 12 sillas de roble americano; cuadros al óleo por Alcalde y otros; gobelinos; servicio de porcelana Limoges; cuchillería, cristalería, plaqués, etc.

DORMITORIO.—Amoblado estilo inglés, compuesto de ropero de 2 cuerpos, peinador, toilette y 2 veladores; alfombra de 1 pieza; muebles de asiento lindo catre de bronce con sommier; cortinas, etc.

COCINA.—Aparador al laqué, cocina a gas con quemadores económicos; lavaplatos; batería de cocina, mesas forradas en zinc.

Automóvil Beus Limousine tapizado en cuero y en perfecto estado.

A la vista el Lunes de 2 a 6.30 P. M. y Martes de 9.30 adelante

Carlos Rivas Vicuña — Martillero de Hacienda.

Arturo Calvo Mackenna — TELEFONO 2269

¡¡SEÑORA! LA MEJOR SALSA INglesa Belfats. Sauce Coc., la más sana, vende: Bandera 140, oficina 4. Frasco: $ 3. 17-A

NOTABLE INVENTO: MAQUININITA "Alfel", para zurcir y marcar medias y ropa blanca. Reemplaza eficazmente el zurcido a mano. Puede usarla un niño. Vale $ 5 Bandera 140, Oficina 4. Mayo 8

ANILINA ALEMANA "ARCO IRIS" Se recomienda esta anilina por ser la más barata, pura y concentrada, preparada especialmente para teñir en la casa toda clase de ropa usada y tejidos de seda, lana, hilo, algodón y mezclados. Tiñe muy bien carpetas, colchas, cortinas y alfombras. No necesita ácidos ni sales para fijar el color. Su instrucción es la más fácil que se conoce. Tiñe colores muy puros y hermosos. No destruye los tejidos ni los mancha. Precio del paquete: $ 1. Provincias $ 1.20. Bandera 140, oficina 4. M 29

VENDO TRAJES SEÑORITAS CAballeros, lindo surtido en abrigos. Prat N.o 573. A-14

CALZADO FINO PARA SEÑORITAS 34, 35, $ 16. Bascuñán 383. A-14

ESTUFAS! ESTUFAS! ESTUFAS a parafina, calidad insuperable, precios bajos. Bandera 140, oficina 4. 23-A.

NOTABLE INVENTO: MAQUININita "Alfel" para zurcir y marcar medias y ropa blanca. Reemplaza eficazmente el zurcido a mano. Puede usarla un niño. Vale $ 5. Provincias, $ 5.50. Bandera 140. Oficina 4. 8-Mayo

OBJETOS PERDIDOS

BUENA GRATIFICACION DARE, devolución prendedor brillante, perdido trayecto Teatro Setiembre, tranvía 12. Ricaurte 331. 14-A.

PROPIEDADES

COMPRO CASA DE ALTOS RADIO Castro y Vicuña Mackenna. Dirigirse: Casilla 40. A-16

GRAN CASA DE TODA COMODIdad en bajos, en perfecto estado, 20 por 75 metros, en Gorbea, inmediato Avenida España, tiene al lado buena casa de renta. Vendemos en $ 115.000 de gran ocasión. Greene, Teatinos 86. A-26

38,000 VENDESE CASA, CUATRO piezas, dependencias, dos patios, al lado San Cristóbal. Tratar Dardignac 029. A-14

20,000 VENDO CASA EN BUEN estado. Concepción 270. 17-A.

$ 38,000 VENDO CASA EN E. RAmírez. Produce $ 500 mensuales. Tratar: San Diego 1118. A-16

ARTURO PRAT, COMPRO CASA urgente hasta la tercer acuadra, 14 metros de frente por 40 de fondo, más o menos. Hasta 140,000 pesos. Cochrane 279. A 16

AVENIDA IRARRAZAVAL 1490, casi esquina Román Díaz, vendo barato lindo sitio plantado. Cuatro mil metros. Precio rebajado. Tratar con su dueño, en Cochrane 279. A 16

LOS INTERESADOS EN CONStruir sus propiedades se les proporciona capital a interés de 8 por ciento y largo plazo. Dirigirse: Casilla 3345. 14 Abril

TERRENO MUY BIEN SITUADO Y con derecho a desvío de los FF. CC. del Estado, se vende barato. Dirigirse a M. y M. Casilla 2595. Santiago. A-14

$ 150,000 VENDO MUY BUENA propiedad, compuesta de dos casas cal y ladrillo, con mucho fondo. Brasil 57 y 59. Llaves al frente. 56. A-17

CITE VENDO, PRODUCE 16 POR ciento. Verlo, San Francisco 1925. 17-A.

$ 42,500 VENDESE CASA NUEVA, sin altos, Tocornal, 392, esquina Santa Victoria, cuatro cuadras Alameda. Casa confortable bonita, cómoda. — Seis piezas, buenas; hall, dos toilettes, dependencias. Electricidad, gas.— Facilidades pago. 14-A

$ 32,000 VENDO CASA LIBERTAD 160, 5 piezas, luz eléctrica, hall, alcantarillado, pagaderos: 10,000 contado saldo largo plazo. Dueño, verla 10 a 11 y 4 a 6. 14-A

$ 40,000 VENDO PROPIEDAD EN Eleuterio Ramírez. Renta mensual, 450 pesos. Facilidades. Deuda Hipotecaria. Tratar, Barros Errázuriz 33. Sin agentes. 14 A

COMPRO CASITA TRES O CUAtro piezas, en calle Tocornal o sus vecindades. Dirigirse indicando precio, a Luis Núñez, casilla 53 D. A 15

18,000, VENDO CASA, CAMBIO POR otra. Valparaíso. Antonio Varas 144. 15-A

$ 42,000, PROPIEDAD, ESPLENDIda situación: Irarrázaval 541, 20 de frente por 60 fondo, se vende. Tratar: Río Janeiro 220. 14-A

TERRENO PARA FABRICA DE ladrillos, tomo en arriendo. Casilla 303. 16 A

PROPIEDAD MIL METROS, PIEzas, dos bodegas grandes, arriendo, vendo ocasión. Verla: Herrera esquina Santo Domingo. Tratar: Huérfanos 1235. Oficina 20 de 10 a 12 y 5 a 6. A-14

27,500, LIRA 1215, LADRILLO, 6 piezas, hall, baño, servicios, patios mosaico, un paso tres carros. 16-A.

HOY LUNES

De 1.30 a 6 P. M.

Gran Remate de Productos Agrícolas

QUESOS Y MANTEQUILLA

DE LAS MARCAS MAS ACREDITADAS

FERIA URETA Y CIA.

Matucana No. 10

Ex-Local de la Soc. Comercial de Agricultores

REMATE

de Menajes de Casa

268 *San Diego* 268

El Martes 15 a las 2 P. M.

(AUNQUE LLUEVA)

Por orden de una sucesión y otros consignatarios.

— HAY: —

Salón: amoblados salón forros felpa, lana y yuto, juego mesas jardineras y floreros, plaqué y cristal, alfombras de tiras y una pieza, cuadros óleo, estatuas, victrolas, pedestales, adornos, etc.

Escritorio: Escritorio estilo inglés, estante, sillas, diván, sofá, sillones y 6 sillas tapiz cuero, relojes, choapinos, cuadros, etc.

Comedor: Amoblados diferentes estilos, mesa corredera, sillas altas, carpetas, aparadores, trinches, loza, cristales plaquées varias piezas, 84 piezas cuchillería Solinger, cuadros relojes colgar, etc.

Dormitorios: Amoblado de 1, 2 y 3 cuerpos varios estilos, muebles sueltos, diván, catres bronce y fierro, bronce colchones lana, catres niños, sobrecamas satín, máquinas coser Singer, mesas muebles asiento, servicios lavatorio, etc.

Varios: Paragüero con asiento, tina baño, calentador, una piana antigua con incrustaciones, escaño, cocina gas, útiles y demás a la vista desde hoy de 2 a 6 P. M.

OTTO MAASS.

Ordenes remates: casilla 5022

¡¡SITIOS, INDEPENDENCIA!! VENdemos entregando primera mensualidad, desde $ 25, obreros, oficina, Lira 279.

15 METROS REJA Y PUERTA FIErro, tornillo mecánico, cañería, caldero, cable acero, vende. San Francisco 248. A-16

PRESTAMOS DE DINERO

$ 15,000 NECESITO EN 2.a HIPOteca, sobre propiedad tasada 70,000 pesos y arrendada $ 550 mensuales. Eulogio Córdoba. Bellavista 0665. A—14

PRESTAMOS HIPOTECARIOS EN bonos, conversiones de deudas, trámite rápidamente en Caja Hipotecaria y Banco Hipotecario de Chile, arreglando títulos de propiedad y anticipando fondos para construcciones. Servicio especial para provincias.— José Valdivieso D., Agustinas 148. A—17

DINERO AL MAS BAJO INTERES, facilito sobre hipotecas. Anticipo fondos para cancelar deudas. Arreglo títulos. Comisión módica. Julio Pelissier. Morande 283. A-16

SOCIO NECESITO CON 3 A 5 MIL pesos, incrementar industria establecida Victoria 586. A 14

SOCIO, CON $ 35,000, NECESITO para impulsar negocio. Casilla 3110 15-A

ROPA HECHA

ROPERIA "LA CANTABRICA", ESmeralda 863, ofrece precios de costo Ternos, trajes de niños todas clases casimires extranjeros, cortes de moda, paletoes, pantalones. Todo desinfectado. N-O

LA CANTABRICA, ESMERALDA 863| Casa liquidadora de saldos Surtido completo en sombrerería, zapatería, camisería y ropa interior N-O

ROPERIA ANDRES BELLO NUMEro 601 esquina Recoleta, ofrece ternos, paletoes ambos, pantalones ternos de niños, sombreros, calzado precios baratísimos; todo desinfectado. N|O

LA CASA VERDE REALIZA TERnos, ambos, paletóes, pantalones botones, sombreros facilidades de pago. Sección especial de abrigos y tertos flamantes, corte de Moda Esmeralda 817, al llegar a San Antonio. N-O

ROPERIA LA VEGA, ANDRES BEllo 631. Ofrece en baratura ternos ambos, paletóes, pantalones, sombreros calzado, todo desinfectado N|O

ROPERIA, MANUEL RODRIGUEZ esquina San Pablo, ofrece en baratura ternos, ambos, paletóes, todo le ricos casimires surtidos, colores para todas medidas; sombreros, calzado desinfectados N|O

ABRIGOS, TRAJES SASTRES Sombreros, pieles, poquísimo uso, vende Riquelme 630. A-14

REMATES

SANCHEZ, CAMPANELLA, EFECTuan remates, abarrotes, menajes, compran. Reciben consignación. Matucana 717 B 7-M

DOY REMATES A DOMICILIO, compro saldos mercaderías, recibo muebles y mercaderías a consignación. — Anticipo dinero. — Julio Vargas, San Diego 958. 16-A

REMATE

El 23 de Abril próximo, a las 4 P. M., se rematará la propiedad ubicada en calle

CATEDRAL 1650 A 1656

por el mínimum de

$ 300.000

pagaderos reconociendo deuda a favor de la Caja Hipotecaria, reducida a $ 14 113.14 y el resto mitad al contado y mitad a seis meses plazo con el 8 o/o de interés anual

La propiedad tiene una superficie de 1.365 metros más o menos y consta de una casa en altos y otra en bajos. Bases y antecedentes en el estudio de don Antonio Varas Muñoz, Teatinos 249 Verla de 2 a 4.

Remate del Menaje de Casa

DE LA SEÑORA ELVIRA B. DE PADILLA

736-Riquelme-736

El Martes a las 2 P. M.

—HAY:—

SALON.— Lindo amoblado enjuncado, estilo Luis XVI con cojines de brocato fresa, compuesto de: sofá, 2 bergeres, 2 sillas y 2 banquetas, **2 boules de marquetería con bronces**, 2 espejos grandes dorados, escritorio inglés para señora, lámpara de pie con pantalla, jarrón de bronce japonés, estatuas, cuadros al óleo, acuarelas, aguas fuertes, **alfombra ovalada rosada**, lámpara eléctrica de bronce con cristales, etc.

SALA ORIENTAL.— Lindo juego compuesto de credence, sillón y 3 taburetes con incrustaciones de nácar, jarrón grande chino con pedestal tallado divan de pul tapiz de seda, banquetas y pedestales orientales, platos cloissonnier y de plata, armas orientales, estatuas, cojines, alfombra oriental, **lindo farol morisco de bronce**, etc.

ESCRITORIO.— Sofá y 2 sillones de cuero verde, escritorio de cortina, estante y sillón de roble americano, victrola de sobremesa con discos, cuadros al óleo, grupo de bronce, choapinos, etc.

COMEDOR.— Lindo amoblado de marquetería de roble con bronce, estilo Luis XVI, compuesto de: aparador bajo con espejo, trinche igual, vitrina con cristales, mesa de correderas y 12 sillas, servicios de porcelana de cristales, piezas de centro, ponchera, paneras, mantequillera, jarros para agua, alcuza, 24 cenceros de plata y diversos útiles, cubiertos, mantel deshilado, 2 jardineras de mayólica con columnas, tapicería con marco de roble, medallones de bronce, platos de colgar antiguo, **linda lámpara plato**, alfombra de una pieza, etc.

DORMITORIO.— Lindo amoblado de marquetería con bronce estilo Luis XVI, compuesto de: ropero de 3 cuerpos con gran espejo, chiffonnier, mesa de toilette y velador redondo, catre ancho de bronce cuadrado, divan y sillón moaré rosado, mesa de centro con bronces, adornos, lámpara plato, alfombra de una pieza, etc.

VARIOS.— Amoblado de Hall, estilo americano, compuesto de sofá, 3 sillones y 2 sillas; 2 sillones y 6 sillas con tofora de color, un juego de dormitorio completo, estilo inglés, guardarropa laqué, catre de fierro blanco, **tina enlozada, lavatorio de desagüe, calentadores Junkers**, cocina a gas, batería de aluminio, estantería de despensa, escala de tijeras, etc.

A LA VISTA HOY LUNES, DE 2 A 6.

JORGE Y VICTOR EYZAGUIRRE H.,

MARTILLEROS DE HACIENDA.

Feria Eduardo Rodríguez y Cía.

Calle Exposición esquina de Antofagasta

GRAN FERIA

Mañana Martes 15, a la 1 en punto

REMATAREMOS

LLEGADOS DE CURICO Y CHIMBARONGO

75 Vacas preparadas para engorda.
43 Novillos de 2 para 3 años especiales para engorda

GANADO GORDO ESPECIAL PARA MATADERO

Llegados de Mulchen, Freire, Osorno Temuco, Lautaro, Barros Ruca, Pillanelbun, Chillán, Talca, Rancagua, etc.

Vacas gordas sobresalientes.
Bueyes gordos de muy buena clase y gordura.
Novillos gordos especiales.
Vaquillas, Lechones, Terneros, etc.

LLEGADOS DE MALLARAUCO

10 Potrones mestizos de Percherones, de 2 a 3 años mansos, de cabresto.
5 Potrancas igual clase a los anteriores.
Caballares de servicio.

LLEGADOS DE SAN CARLOS

80 Mulas de carga y arado, grandes y sanas.

DE OTRAS PROCEDENCIAS

Chanchos gordos de diferentes partes.
Ovejas gordas de Collipulli.
200 Caballares de montura, tiro y arado de diferentes fundos.

— EDUARDO RODRIGUEZ y Cía. —

NOTA.—Esta Feria no ha subido su **Comisión** y mantiene a firme su **Comisión del 1 o/o en Vacunos.**

EL TATTERSALL

En la **FERIA** que se efectuará el

HOY 14 de Abril

entre otros lotes de ganado gordo y para engorda, se ofrecerán:

NOVILLOS GORDOS, llegados de PUENTE ALTO Y ROSA.

VACAS Y BUEYES GORDOS, llegados de LINARES, FERNANDO, BULNES y CHILLAN.

DE LA HACIENDA LA PALMA

(SAN FERNANDO)

por entrega del fundo de la Comunidad Jaramillo Valdés.

90 NOVILLOS muy mestizos de 2 1/2 años, avanzados para engorda y de una sola marca.

115 VAQUILLAS de gran mestizaje de 1 1/2 año procedentes muy lechera, seleccionados durante más de 10 años con una producción lechera.

20 VACAS PARIDAS, de lechería con ternero chico y de una producción lechera.

DEL FUNDO ARBOLEDAS DEL HUIQUE

Por entrega de los señores Videla y Nieto.

31 BUEYES DE TRABAJO.

50 NOVILLOS de 3 y 4 años, mestizos y avanzados para gorda.

32 VAQUILLAS HOLANDESAS de 2 y 3 años, cubiertas por toros finos.

22 VAQUILLAS DURHAM, de 2 y 3 años, cubiertas procedencia lechera.

35 VACAS PARIDAS, y
26 NOVILLOS Y TORUNOS GORDOS.

DE LA HACIENDA LA ESTACADA (ROSARIO)

50 VACAS GORDAS, muy mestizas.

DEL FUNDO SANTA ROSA DE HUECHURABA

50 VACAS GORDAS.

10 VACAS mestizas de lechería, preñadas y para parir.

DEL FUNDO LAS LILAS (QUINTAS)

20 BUEYES de trabajo.

40 NOVILLOS de 1 1/2 y 2 años.

20 VACAS PARIDAS.

LECHONES GORDOS, llegados de SAN CARLOS.

VACAS PARIDAS, llegados de PELEQUEN Y TENO.

EL GERENTE.

Remate del Menaje de Casa

DEL SEÑOR CARLOS S. HAUN

1169 - Recoleta - 1169

MAÑANA LUNES, A LAS 2 P. M.

POR CAMBIO DE RESIDENCIA

— HAY: —

ESCRITORIO.—Rico amoblado estilo Chesterfield, tapiz granate, escritorio ministro color roble, mesa de metal, lámpara eléctrica de pie con pantalla, cuadros al óleo, bronce, grabados, choapinos, alfombrado tripe cortado, etc.

COMEDOR.—Amoblado de nogal francés tallado, compuesto de 1 aparador y 2 trinches con mármoles, mesa de corredera con 3 tableros, 12 sillas servicio mesa loza inglesa, cristales plaquées, carpeta de mesa mantelería cortinajes de felpa, cuadros al óleo grabados alfombrado de una pieza etc., etc.

DORMITORIO.—Amoblado color natural estilo inglés, ropero de 2 cuerpos, cristales y espejo biselados con bronces, chiffonnier y 2 veladores, catres de bronce gemelos, colchones lana, ropa de cama, chaisselongue y sillones tapiz crespo, otros de piel, servicio lavatorio, lámpara eléctrica para velador, alfombrado, etc.

VARIOS.—Cocina a gas estante al laqué con cortinas de cocina, paragüero con espejo estantes para plantas, escaño, amoblados para jardín mesa de centro, etc., etc.

A LA VISTA HOY DE 2 A 5 P. M.

VICTOR ARAYA

MARTILLERO DE HACIENDA

REMATE

Ante el 4.o Juzgado Civil de esta ciudad se rematará el 20 de Mayo, a las 3 P. M., el

Fundo SANTA ANA

ubicado en los departamentos de Collipulli y Malleco, con una superficie total de 2,066 hectáreas, 1,800 de las cuales son regadas.

Está tasado con sus existencias por la Caja Hipotecaria en la suma de $ 1.200.000

MINIMO REDUCIDO: $ 600.000

pagaderos: reconociéndose deuda a la Caja Hipotecaria por la suma de $ 350.000 por el valor a que se encuentra afecta la hipoteca mitiva de $ 350.000 por el valor a que se encuentra afecta la hipoteca, reducida el día del remate y el saldo por terceras partes al contado y a seis meses y a un año plazo con el 8 o/o de interés anual.

El adjudicatario queda obligado a comprar todo el mobiliario, enseres, herramientas y existencias del fundo en la suma de $ 361.983.55 a que ascendió la respectiva tasación.

Más antecedentes pueden consultarse en la Secretaría del 4.o Juzgado Civil (Juicio "Banco de Chile con Fuentes y otros") y en el estudio de don Osvaldo García Huidobro, Teatinos 948.

EL SECRETARIO.