Edición en 3 secciones

LA NACION

PRECIO EN TODO EL PAIS
VEINTE CENTAVOS

AÑO VIII

SUSCRICIONES: Por 1 año: $ 60.—Por 6 meses: $ 32.
Por 3 meses: $ 17. — Por 1 año, extranjero: $ 120.

SANTIAGO DE CHILE, DOMINGO 13 DE JULIO DE 1924

AGUSTINAS 1253 - 1269
TELEFONO INGLES 3113 - 3114

Núm. 2,737

EL DRAMA DE IRATY

Cuento por ANDRES GEIGER

Después de hacer vanas tentativas para crearme una situación en alguna capital de importancia, abandoné el Norte de Francia para instalarme por fin en el Sur-Oeste, cerca de la frontera con España, donde me dediqué a ejercer la medicina; en la aldea de Saint-Jean-Pied-de-Port.

Bajo el cielo azul, o atravesado por grandes nubes blancas, se siente palpitar el alma de otras naciones, en este rincón perdido que tiene ya algo de español, o, mejor dicho, de vasco y de Navarro, el alma en fin, de pueblos que no son los mismos de nuestras provincias: Normandía, Champagne, Ile-de-France.

Instantáneamente, me sentí desorientado y encantado. Me lancé con ardor a mi nueva vida, que no era nada descansada. Era yo el único médico y el único cirujano de la región, y lo llamados de todas partes comenzaron a asediarme.

De tanto recorrerla, conocí de memoria toda la región. Me puse en contacto con los habitantes más alejados. Descubrí en realidad, un país primitivo, por las cosas y por los seres, por los paisajes y las costumbres. Me vi mezclado en bárbaros dramas de familia, en peligrosas aventuras: un médico es un confidente. Se le entregan a veces secretos gravísimos, o los descubre sin quererlo. ¡Ah! si yo hubiese sido juez y hubiera estado encargado de castigar...

Pero el secreto profesional me prohibe hasta la menor alusión...

Dejé Saint-Jean a eso de las cuatro, en compañía de mis perros. Había franqueado la frontera por el puente de Arneguy, que vió pasar en otra época los restos del ejército carlista. Los empleados de la Aduana, franceses y españoles, a quienes yo conocía, me saludaron amistosamente. Dejamos atrás el valle de Valcárlos. ¡Qué hermosa es esta carretera que sube serpenteando la majestuosa montaña! Por allí se hacía en otros tiempos el viaje de Francia a España, y por allí pasaban los centenares de peregrinos que la cristiandad enviaba a Santiago de Compostela.

Como pasáramos por el portal de la Abadía de Roncesvalles, sin detenernos, tomamos un excelente desayuno en la villa de Burguete, en la posada de los contrabandistas, gente abigarrada y simpática. Quedaban algunas señales de nieve en las calles de la villa construída con piedra gris, sobre una planicie que domina el histórico Altabiscar. La chimenea de la posada, al amor de la cual nos habíamos desayunado, devoraba poco a poco un tronco de leña.

Cazamos todo el día, mis perros y yo, arrastrados constantemente hacia el Este, en dirección al Pico de Orhy, y de la sierra de Abodi.

Fuera el ardor de la caza o el hecho de que íbamos dando la espalda al sol, es el caso que de pronto se obscureció y llegó la noche sin que pudiéramos orientarnos. Me dí cuenta de que me hallaba extraviado en la montaña.

Yo no sabía ni dónde me encontraba ni cuántas horas habría caminado.

Mis perros marchaban con la lengua fuera, y yo sentía mucha hambre y sed. Mis provisiones se habían concluído.

El viento soplaba más fuerte. Una noche pura, con luna y estrellas no anunciaba una temperatura templada. Para no entumecerme continuaba caminando. Un pequeño valle trasversal, apareció a la izquierda. ¿No era el pico de Escaller que ponía una barrera por el norte? En este caso, habíamos hecho una carrera loca, durante todo el día. Ya no podía volver sobre mis pasos, ni penetrar en la selva inmensa, verdadera selva americana, virgen e impenetrable, que se extendía sin fin con sus árboles centenarios y sus cascadas, único rumor de vida en ese desierto absoluto.

Me detuve. Me pareció que cerraba los ojos y que soñaba. ¿Cuánto tiempo? No lo sé.

Pero cuando desperté de mi sueño, o en el sueño mismo, un buen fuego encendido en la cueva, una especie de cabaña en que me había refugiado, calentaba mis piernas ateridas. Un hombre estaba también allí de pie y me miraba.

Era muy grande, magro, viejo. Tenía un rostro apergaminado, enérgico. Llevaba una inmensa capa y un bastón, como los pastores. En su persona, en su mirada que parecía haber recogido el esplendor de los astros, había algo de bíblico.

Con una falsa sonrisa de humildad se presentó:

—Soy Domingo Iraty, pastor de esta manada. Por el cuidado de su voz y de su pose se hubiera dicho que se hallaba en un salón. Yo permanecí en silencio, mirándole.

—Iraty... ¿Os sorprende este nombre? Sí, es el del río que desciende por este valle y que naciendo del pico de Escaller, atraviesa la frontera, muy cerca de aquí...

Había salido fuera de la cabaña y yo tras él. Los perros miraban las ovejas. La colina en que estábamos descendía desnuda y desierta. Estábamos solos. Estaba solo con aquel hombre de gestos precisos como de un jefe indio. Algo de vasco había en su porte. Pero me extrañaba que siendo pastor tuviera esas maneras y esa cultura que se advertían en su palabra.

Luego habló otra vez.

—El río Iraty, como usted sabe, cruza esta selva, la más inexplorada y misteriosa de los Pirineos. Yo nací en una casa hoy en ruinas en el confín del bosque y que llevaba como mi familia el mismo nombre: Iraty.

En seguida me dijo que había sido ingeniero, pero que se había aislado allí y que había crecido en la soledad. Durante algunos años dirigió los trabajos de una mina, sustituyendo al ingeniero que había partido para América.

—Trabajamos como negros, dijo. No había entonces organización sindical y el hombre se entregaba al trabajo como una bestia. Todos me obedecían como a un amo, sin apelación.

Luego se interrumpió para llenar su pipa de barro cocido, se quedó pensando con los ojos puestos en la inmensidad oscura de la noche.

De súbito se volvió hacia mí, puso sus pupilas fulgurantes en las mías y exclamó:

—No sé porque os he contado todo esto...

—Es, señor Iraty, le repuse, porque ha comprendido usted desde el primer instante, que soy un hombre a quien se le puede hablar en confianza, habituado a la reserva por el secreto profesional.

—Usted no ha sido mi médico. Yo no he estado jamás enfermo. Pero escúcheme; hablaré en tercera persona. Estimo que siempre el "yo" es odioso.

En seguida cerró la puerta bruscamente. Yo no sentía la menor inquietud. Mi corazón latía con viveza, pero de simple e irresistible curiosidad.

El ingeniero Domingo Iraty era entonces como un rey en sus dominios; era el rey de esta mina y el amo de un pueblo entero de mineros. El amasijo de piedras y maderas que le servía de hospedaje y de oficina le daba el orgullo de señor feudal. Hasta donde se perdía el horizonte, hasta los picos nevados de la lejanía y hasta el confín de la selva de Iraty, no reconocía superior ni igual, salvo Dios. ¡Qué inmensa satisfacción para su alma orgullosa y su corazón soberbio! Iraty había encontrado su verdadera vida. Estaba mejor allí que en París o en Madrid, donde se había disipado su primera y turbulenta juventud. Pero todo cambió de súbito. El ingeniero que había ido a América anunció de improviso su regreso. Fué como si despertara de un sueño; se estremeció de rabia al considerar que no era el dueño de la mina, y que volvería a ser para los obreros, un simple subalterno. Durante tres noches no durmió. Sentía un deseo loco de salir al encuentro de su rival y estrangularlo. Eran como accesos de locura. Los obreros se dieron cuenta del cambio operado en Iraty y murmuraban en voz baja. Esto terminó por desesperarlo hasta el frenesí.

El ingeniero en jefe llegó, por fin. Oh, estupor! Era un mozalbete, un pobre diablo al lado suyo y menor por lo menos en cinco años. Domingo Iraty sintió entonces una humillación formida-

NOGALES

Plantas altas, vigorosas, bien desarrolladas, ofrecen una partida, a precios especiales los criaderos

CORRIAL Y LAS PALMERAS

Bandera 130 — Casilla 2375

CALVO Y CORRIAL

GUIA PROFESIONAL

ABOGADOS

OFICINA JURIDICA
LUIS EDUARDO PIZARRO
Gmo. **ALESSANDRI ALTAMIRANO**
FERNANDO GUZMAN VERGARA
JORGE WILSON WERNER
Trasladaron su estudio, gustinas 1148, oficina 27. Teléfono 5087.

GABRIEL AMUNATEGUI
SALVADOR DE LA VEGA
Estudio, Huérfanos 1153. Oficinas 32 y 33. Casilla 3091. Teléfono 3507.

ERNESTO BARROS JARPA
Atiende sus asuntos profesionales el señor Agustín Barros Jarpa, en Morandé 235.

NAZARIO CHACON DEL CAMPO
Morandé 450, bajos. Teléfono 2008. Casilla 3241.

LADISLAO ERRAZURIZ
LUIS QUINTEROS T.
Amunátegui 301. Teléfono 633. Cas. 2592.

FEDERICO DUNCKER BIGGS
Huérfanos 853. Altos Banco Germánico. Casilla número 219. Teléfono 695.

ALBERTO DURAN E.
Huérfanos 1235. Oficina 3. Casilla N.o 2914.

GALVARINO GALLARDO NIETO
Ahumada 168.

NICANOR ELGUETA
Galería Alessandri 19, altos. Teléfono 586.

OSVALDO HEVIA
Morandé número 244. Casilla 331.

BERNARDO LEIVA
Abogado. Bandera 552. Casilla 2065

MANUEL MERINO B.
LUIS MERINO
Bandera 168. Teléfono 2077. Casilla 1407. Horas de oficina: de 10 a 11 1|2. A. M.

LORENZO MONTT
AMBROSIO MONTT WILMS
Compañía 1207. Teléfono 1807.

VICENTE MOLINOS GAETE
Agustinas 1148. Teléfono 2110. De 10 a 12 y 4 a 6.

ROBERTO DE PETRIS
Estudio y domicilio: Galería Alessandri 25. Teléfono 156. Casilla 1044.

ANTONIO PLANET O.
Especialmente cuestiones comerciales. Estudio, Bandera 229. Casilla 1034. Teléfono 1137.

HUBERTO SALGADO GALLARDO
Criminalista, Alegatos Cortes, Asuntos civiles, militares. Estudio-domicilio, Bandera 637. Atiende clientes franceses e ingleses en su idioma.

LISANDRO SANTELICES E.
Abogado. Compañía 1246. Teléfono 831.

NICOLAS MARAMBIO MONTT
Morandé 323. Casilla 2699. Asuntos civiles y especialmente cuestiones mineras.

ALBERTO VERDUGO L.
Abogado. Agustinas 1521. Teléfono 4357. Honorarios módicos.

HUMBERTO YAÑEZ VELASCO
Agustinas 613. Teléfono 1614.

INGENIEROS

ALFREDO LEA-PLAZA
Moneda 1165. Teléfono 137.

RAFAEL TORREBLANCA
Oficina técnica. Galería Alessandri 20. Casilla 952. Teléfono 1349.

MEDICOS

Dr. AMENABAR OSSA
Oculista, Catorce años Europa, ocho años médico director Hospital de Ojos, condado Stanford (Inglaterra). 21 de Mayo 578. De 1.30 a 4.

Dr. ALCAINO
Oído, nariz, garganta. Vías lacrimosas. Especialidad Hospital Salvador y Niños. 3-5. Dieciocho número 257. Teléfono 257.

Dr. LUIS AGUILAR
Médico cirujano. Regresó de Europa. San Isidro 222. De 1.30 a 4. Teléfono 813.

Dr. CARLOS D. AGUIRRE
Especialmente vías urinarias. Venéreas, sífilis. Consultas de 5-6. Carmen 191.

Dr. ITALO ALESSANDRINI
Cirugía y ginecología. 1 a 3. Merced 322. Teléfono 3556.

Dr. LEONCIO ANDRADE
Medicina interna. Rayos X. Merced 136, de 2 a 5. Teléfono 4528.

Dr. ARNELLO
Cirugía, anestesia general, venéreas. García Reyes 17. De 12-3. Hospital San Vicente, 4-5.

Dr. BUNSTER
Médico Hospital San Juan de Dios. Asistencia Pública. Santa Rosa 38. Consultas: 2 a 3. Teléfono 3476.

ARTURO BARRAZA ARAYA
Médico Cirujano
Especialmente vías urinarias, venéreas, sífilis. De 3 a 6 Puente N.o 557. Teléfono 4374.

Dr. BRAGA CASTILLO
Rayos X. Merced 138. Teléfono 1393. Ausente Europa. Atenderá consultorio doctor Leoncio Andrade, 2 a 5.

Dr RIFO BUSTOS
Estudios en Europa. Medicina interna, preferentemente corazón, estómago. 2 a 5, Cochrane 177.

Dr. ENRIQUE BISQUERT
Vías urinarias, sífilis. Moneda 859. De 3 a 6, Casilla 2563. Teléfono número 953.

Dr. BRONFMAN
Estudios en Europa. Cirugía, enfermedades señoras; venéreas, 2 a 5. Compañía 1463. Teléfono 3467. Teléfono domicilio 3036.

Dr. JULIO BUSTOS
Médico ciudad, Santiago. Medicina interna, niños, sífilis. Recoleta 707. De 2 a 4.

Dr. ROBERTO BALTRA G.
Medicina general, vías urinarias, 3.30 a 6. Ahumada 11. Teléfono 170 Parque.

Dr. BEAUMONT
Ayudante servicio ginecología, Hospital Salvador, Santo Domingo 975. De 3-5. Domicilio: Avenida Manuel Montt 1541. Teléfono 93, Santa Elena.

Dr. BARRENECHEA
Oculista, especialista en oídos, nariz, garganta, Huérfanos 801, esquina San Antonio.

Dr. MARIANO BAHAMONDE RUIZ
Cirugía y ginecología. Cochrane 66. De 2 a 5. Domicilio: Delicias 1230.

Dr HECTOR CORONA T.
Se dedica exclusivamente a exámenes de laboratorio, Delicias 863. Teléfono 2...

Dra. JULIA CLAVERIA
Afecciones bronco-pulmonares, curación del asma. Consultas: 1 - 3. Ejército 660.

Dr. RODOLFO CASTILLO
Jefe servicio oídos, nariz y garganta. Hospital San Borja. De 2 a 5. Delicias 1164.

Dr. ALDO CONTRUCCI
Estudios Europa. Medicina interna. Sífilis, Agustinas 1729, 2.30 a 4.30. Jefe policlínico prof. Brokmann. Teléfono 3340.

Dr. LEON CHOLCHOL
Medicina general. Rayos X. Sífilis, piel, venéreas. Consultas: 2 a 5. Serrano 34.

Dr. CASTAÑEDA IGLESIAS
Ex - médico residente del Hospital Niños. Compañía 1839. Teléfono 254. Consultas: 1 1|2 a 3 1|2.

Dr. CROIZET
Trasladóse Londres 28, entre Serrano y San Francisco. De 1 a 3. Teléfono 637.

Dr. EDUARDO CRUZ COKE L.
Medicina interna. Merced 305. De 4.30 a 6.30. Teléfono 4205.

Dr. RODRIGO DONOSO GAETE
Médico Hospital Salvador. Medicina interna. Consultas: de 1.30 a 3 P. M., menos los Sábados, Amunátegui 32. Domicilio: Santo Domingo 1477. Teléfono 256.

Dr. E. DAVILA M.
Estudios Europa. Medicina interna. Laboratorio: de 5 a 7. Nataniel 112.

IGNACIO DIAZ MUÑOZ S.
Medicina general. Vías urinarias, 3 a 6. Bandera 574. Teléfono 3424. Recién llegado de Europa.

Dra. JUANA DIAZ MUÑOZ
Especialista enfermedades señoras y niños, 4 a 6. Delicias 858. Teléfono número 1715.

Dr. RICARDO DONOSO
Enfermedades del corazón, pulmón. Regresó de Europa. 2.30 a 4.30 Agustinas 619.

Dr. DODDS
Cirugía, huesos, ingertos óseos, cirugía cráneo-cerebral, de la médula y nervios. Estudios Estados Unidos, Europa, 21 de Mayo 573, ausente hasta fines de Agosto.

Dr. PAULINO DIAZ
De 1.30 a 4. Enrique Concha 42. (Entrada por Delicias o Erasmo Escala).

Dr. EDUARDO DE RAMON
Regresó de Europa. Cirugía, enfermedades señoras. 1 a 3. Agustinas N.o 1606, Teléfono 3622.

Dr. CARLOS DOREN N.
Enfermedades de señoras. Cirugía Monjitas 536. Teléfono 2171. Consultas: 1 a 4.

Dr. DIMISTEIN
Agustinas 1308, esquina Teatinos. Rayos X, medicina general, especialidad corazón, pulmón, estómago o hígado. 1 a 4. Teléfono 3843.

Dr. ESPINA
Rayos X. Medicina interna. Estudios Europa. Catedral 1425, cerca Amunátegui. Teléfono 2102. De 1.30 a 4, cerca de Amunátegui.

Dr. FRANCISCO EDWARDS
Estudios Europa. Vías urinarias, Teatinos 10. De 2 a 4. Regresó.

Dr. FUENZALIDA CORREA
Cirugía, enfermedades señoras, partos. De 2 a 3. Huérfanos 745. Teléfono número 406.

Dr. FUENZALIDA BRAVO
Profesor extraordinario. Enfermedades de niños, Merced 560. Teléfono número 721. 2 a 4.

Dr. FONTECILLA
Estudios Europa, Afecciones pulmonares y nerviosas, Rayos X, pneumotorax artificial, tuberculinoterapia, etc. Delicias 1626.

Dr. CARLOS GARCES BAEZA
Delicias 1276, — Teléfono 3747
Exámenes químicos, bacteriológicos. Reacción Wasserman. Rayos X. Medicina interna. 3 1|2 a 5 1|2.

Dr. RICARDO GUNTHER
Ayudante clínica ginecológica universitaria. Cáncer, aplicaciones de Radium, 2 a 4. Avenida España 698. Teléfono 253, Parque.

Dr. R. GLEISNER V.
Consultas de 4 a 6. Medicina interna. Sífilis. Histopatología. Castro 36. Casilla 2664.

DOCTOR GIANELLI
ESTUDIOS EUROPA
SIFILIS PIEL VIAS URINARIAS
21 de MAYO 562
CONSULTA de 2 a 6

Dr. FELIX GROHNERT B.
Enfermedades de la piel, sífilis y venéreas
Luz ultra-violeta, radioterapia. De 3 a 5. Ejército 391.

Dr. VICTOR M. GACITUA
Partos. Enfermedades de señoras. Trasladóse: Merced 312. 2 a 4. Teléfono 976.

Dr. GREENE
Estudios Europa. Cirugía y ginecología. San Martín 509. 2 a 4. Teléfono 2860.

Dr. GARCIA COLLAO
Estudios Europa. Ojos, oídos, nariz y garganta. San Antonio 148. De 4 a 6.

Dr. ENRIQUE GONZALEZ M.
Estudios Europa. Especialmente estómago, intestinos, hígado, diabetes, obesidad, reumatismo. Ejército 344. De 1 a 2.30.

Dra. ANDREA GONZALEZ NOLLE
Estudios Europa. Especialidad señoras, niños. Huérfanos 1693. Consultas: Riquelme 317. De 2 a 5.

Dr. ANIBAL GREZ
Oídos, nariz, garganta. De 1.30 a 3.30. Merced 324. Teléfono 3555.

Dr. GUSTAVO GIRON L.
Cirugía y ginecología. Brasil 38. Teléfono 3126. De 2 a 3.

A. ICAZA BARROS
Médico-Cirujano
Santo Domingo 789. Teléfono 2209.

Dr. ALEJANDRO INFANTE
Médico Jefe Policlínico niños Hospital Salvador. 2 a 5. Delicias 253.

Dr. AGUSTIN INOSTROZA
Cirugía general, especialmente de niños, sífilis. De 4 a 6. Puente 533.

Dr. ROBERTO JARAMILLO
Ejército 707. Teléfono 142 Parque.

Dr. JOHOW
Estudios Europa. Cirugía y ortopedia. Adultos, niños. 3—4 Santo Domingo 1533.

Dr. ALBERTO KORNER ANDWANTER
Estudios en Estados Unidos. Cirugía, ortopedia. Consultas: 10—12 de la mañana. Santo Domingo 614.

INSTITUTO RADIOLOGICO
Radioscopía, radiografía, radioterapia, aplicaciones radium.
Dr. ADOLFO KAPLAN
Estudios Estados Unidos y Europa. Compañía 1329.

Dr. TEODORO LEIBLE
Enfermedades nerviosas. Medicina interna. Aplicaciones eléctricas. Lunes, Miércoles, Viernes, 5—6; Martes, Jueves, Sábado 2 a 4. Olivos 794.

Dr. H. LEA PLAZA
Estudios en Europa. Campañía N.o 2115. De 2 a 5. Teléfono N.o 3880.

Dr. LABRA LETELIER
Nariz, garganta, oído Consultas: de 1 a 5. Compañía 1361.

Dr. ARMANDO LEON I.
Cirujano. Compañía 1909, Martes, Jueves, Sábado, 1 a 3. Teléfono 3846

Dr. LOIS
San Pablo 1326. Medicina general. Vías urinarias, sífilis. De 1 a 4.

Dr LAVAL
Medicina interna. Amunátegui 31. De 1 a 3. Domicilio: Cochrane 346.

Dr. MEZA OLVA
Estudios Europa. Medicina interna. Sífilis. 4 a 6. Dieciocho 243, teléfono N.o 1769. Domicilio: Vicuña Mackenna 956. Teléfono 9. Santa Elena.

Dr. G. MORAGA FUENZALIDA
Regresó Europa. Enfermedades niños. Cochrane 118. Teléfono 2804. De 2 a 3

Dr. MOORE FUENZALIDA
Enfermedades señoras. Cirujano residente Hospital San Borja. 1.30 a 3.30. Vergara N.o 155. Teléfono N.o 3074.

Dr. MORALES VILLABLANCA
Trasladóse. Monjitas 559. Teléfono N.o 2828. 3 a 6.

Dr. MUÑOZ VALENZUELA
Médico residente Hospital Niños. Enfermedades niños. Matucana 303. 2 a 5 Teléfono 158.

Dra. CORA MAYERS
Médico-Cirujano
Regresó de Estados Unidos. Especialista en niños Luz ultra violeta. Ahumada 49. Teléfono 711.

Dr. ERNESTO MOLINA C.
Serrano 68
Cirugía general. Regresó de Europa. Consultas de 4.30 a 6 P. M.

Dr. ITALO MARTINI
Oculista
Regresó de Europa. Ahumada 17. Consultas: 3 a 5.

Dr. JUAN MARIN B.
Cirugía general. Enfermedades niños. Delicias 1164. De 2 a 4.30. Domicilio: San Diego 1949.

Dr. MORALES BELTRAMI
Medicina general. Especialmente niños. Catedral 2257. De 1 a 2.

Dr. MALBRAN
Enfermedades mentales y nerviosas. De 2 a 4. San Antonio 584.

Dr. MANUEL MORENO
Medicina general, particularmente: riñón, estómago, intestino. Tratamiento especial, tuberculosis pulmonar. Estudios Europa, San Francisco 155. De 2.30 a 4.30.

Dr JUAN MOSTENEGRO M.
Enfermedades de Niños Compañía N.o 1770. Teléfono 3120. De 2 a 4.

Dr. OSCAR MELENDEZ
Medicina interna, sífilis. 21 de Mayo N.o 578. De 2 a 5. Domicilio: Sazié N.o 2007. Teléfono 2246.

Dr. E. NUÑEZ ZAMORA
Martes, Jueves y Sábado, 2-6. Matucana 280. Teléfono 291. Estación.

Dr. LUIS OPAZO F.
Jefe Policlínica Niños. Universidad Chile. Compañía 3007 Teléfono 46. Estación.

Dr. OHLERICH
Titulado Alemania y Chile Medicina Interna. Enfermedades niños. Teléfono 832. Catedral 1488. De 2 a 4.

Dr. ORREGO FUELMA
Médico Hospital San Juan de Dios. De 1.30 a 2.30, Agustinas 1814. Teléfono 1217.

Dr. PAREDES F.
Amunátegui 33. Especialmente enfermedades señoras. Ginecología, cirugía, 2 a 4.

Dr. A. OUSTODIO PORLETT
Medicina interna y niños, Recoleta 65. De 1 1|2 a 3 1|2. Teléfono N.o 4365.

Dr. PANTOJA
Corazón, pulmón, estómago, sífilis. Delicias 1276, de 2 a 4. Teléfono 3747 Santo Domingo 1036, 6 a 8. Teléfono N.o 574.

Dr. MARCIAL PARADA
Oídos, nariz, garganta. De 2 a 5. Santo Domingo 881. Teléfono 1859.

Dr. DAVID PULIDO L
Enfermedades niños, Santo Domingo N.o 1790. Teléfono 2115. De 1 a 4.

Dr. PRUNES
Estudios Europa, Jefe Clínica, piel, sífilis, venéreas. Merced 430, Casilla 2896.

Dr. OSCAR PERALTA
Medicina general, señoras, 3 a 4.30. Prat 672. Teléfono 194. Matadero.

Dr. PATINO MAC-IVER
Medicina interna. Enfermedades niños. Libertad 443, de 2 a 4. Teléfono 1638.

Dr. ALBERTO PANATT
Médico Jefe Policlínico. Profesor García Guerrero. Pulmón, corazón, estómago, hígado, Rayos X. Teléfono 211. Huérfanos 1819. De 2 a 4.

Dr. ALBERTO RAHAUSEN
Cirugía general: Carmen 47. De 2-4. Teléfono 3022.

Dr. AQUILES RIVEROS
Graduado en Bruselas. Partos, señoras. Medicina general. Consultas en Sanatorio, Avenida Matta 586. Pensionado para partos, operaciones, medicina, aislamiento y curación nervios, morfinómanos. Teléfono 97 Matadero.

ADOLFO RECCIUS
Médico cirujano. Cirugía general. De 3 a 4. Hospital San Vicente.

Prof ALEJANDRO DEL RIO
Enfermedades de oídos, nariz y garganta, 19 Miraflores. Consultas: ahora fija diariamente (salvo los Sábados), 2 a 5.

Dr. JOEL RODRIGUEZ P.
Estudios Europa. Medicina interna. Especialidad, estómago, intestinos. Rayos X. De 2 a 4, Amunátegui 559. Teléfono 2810.

Dr. CESAR RODRIGUEZ LEON
Medicina interna general, adultos y niños, Catedral 2607.

Dr. DEL RIO GUNDIAN
Medicina interna. De 3 a 5. Trasladóse, Santo Domingo 2061. Teléfono 4333.

INSTITUTO SANITAS
Agustinas 1955
Laboratorio, autovacunas, radioscopias, terapia de radium y de Rayos X. Luz ultra - violeta, aplicaciones eléctricas, instalaciones de radium, baños de ácido carbónico, diatermia.

Dr. SANTANDER
Estudios en Europa. Medicina interna, especialmente estómago e intestinos. Rayos X. Alameda 2121. De 2 a 5.

Prof. Dr. SOTO PARADA
Laboratorio clínico. Moneda 1035. De 3 a 6.

Dr. CRISTOBAL SAENZ
Estudios Europa. Afecciones médico quirúrgicas de abdómen. Especialmente estómago, sífilis. Rayos X. De 2 a 4, Agustinas 1889. Teléfono 3098.

Dr. SCROGGIE
Especialidad enfermedades de niños. Jefe de la clínica de niños, Universidad de Chile. Consultas de 2 a 4 de la tarde, Claras 490.

Dr. MARCOS A. SEPULVEDA
Laboratorio: Bandera 730. Teléfono N.o 832. Exámenes completos sangre, orina, esputos, etc., cultivos autovacunas. Abierto a toda hora.

Dr. CARLOS SEAMAN
Médico cirujano. Consultas: 1.30 a 4. Trasladóse: Delicias 225.

Dr. STOLTING
Oculista. Médico recibido Alemania y Chile. Compañía 1392. De 3 a 6.

SCHWARZENBERG TH.
Médico-cirujano. Enfermedades de niños. 2 a 3. Santo Domingo número 1533.

Dr. SOZA
Reanuda sus consultas profesionales. San Antonio 588.

Dr. HELLMUTH SIEVERS W
Médico cirujano. Domicilio: Molina 672. San Antonio 375. De 2 a 3 1|2.

Dr. TORRES TORRES
Jefe Clínica Prof. Koner. Enfermedades internas y cirugía. Catedral 1289. De 2 a 5.

Dr. VEGA MACHER
Exclusivamente pulmón. Nataniel 109. De 2 a 3.30, Lunes, Miércoles y Viernes.

Dr. VIVES BRAVO
Enfermedades niños. Trasladóse a Delicias 325. Teléfono 2895.

Dr. G. E. VIDAL S.
Delicias 2686, Teléfono 245. Estación. Consultas: 5 a 6.

Dr. J. M. VERGARA KELLER
Regresó de Europa. Partos, ginecología, Agustinas 833. De 2 a 4. Teléfono 2855.

Dr. ANGEL VIDAL OLTRA
De 1 a 3, Catedral 1438. Teléfono 2006.

Dr. RAUL VENTURA JUNCA
Médico residente Hospital Salvador. Medicina general. Esp. sistema cardio-vascular. Monjitas 559. 4.30 a 6. Teléfono 3328 y 895.

Dr. VILLAGRA
Estudios Europa. Unicamente pulmón. Rayos X. 3-6. Dieciocho 487-A. Teléfono 131 (Parque).

Dr. JAIME VIDAL OLTRA
Ex-director Sanatorio San José para tuberculosis, Pulmón, corazón, estómago. 3 a 5. Catedral 1438. Teléfono 2006.

Prof. Dr. VARGAS SALCEDO
Exclusivamente cirugía. Trasladóse, Compañía 2498. Teléfono 1060. Martes, Jueves, Sábados, 2 a 5.

Dr. VICUÑA MERBOSO
Jefe clínica servicio prof. García Guerrero. Hospital San Vicente. Medicina interna especialmente enfermedades del corazón. Martes, Jueves, Sábados, 2.30 a 4.30. Almirante Barroso 270. Teléfono número 1088.

Dr. YAÑEZ G.
Estudios Europa. Piel, sífilis, venéreas. Trasladóse: Delicias 565. De 4 a 6. Casilla 618.

Dr. WAUGH ALDUNATE
Estudios Europa. Especialmente enfermedades internas. Venéreas. Sífilis. Reacción Wasserman. 3 a 4. Compañía 1883.

Dr. WEINSTEIN
Estudios Europa. Enfermedades de la piel, sífilis y venéreas. Radioterapia y luz ultra-violeta. Agustinas 1357. De 2 a 5.

Dr. WIREN
Oídos, nariz, garganta. Compañía número 1606. De 2 a 3.

DENTISTAS

Dr. CLODOMIRO CONTRERAS
San Antonio 451. Teléfono 3692. Horas: 9 a 11 y 3 a 6.

Dr. GALLARDO GONZALEZ
Estudios en Filadelfia. Consultas: diurnas y nocturnas. Echaurren 26. Regresó.

Dr. CERDA LOPEZ
Dentista. Especialista coronas y puentes. Riquelme 47. Teléfono 1842.

PEDRO MENDEZ
Estudios Estados Unidos, Europa. Honorarios moderados. Huérfanos 783.

ROMAN RAVELLO
Dentista. Operaciones indoloras. Especialmente placas, puentes. Huérfanos 1616.

JUAN FERRARI C.
y M. VALDIVIESO MORALES
Dentistas. San Antonio 830.

ARMANDO MORA PINOCHET
Dentista. Trasladóse: Santa Rosa 672.

C. VALENCIA COURBIS
Ayudante Escuela Dentística. Operaciones indoloras. Teatinos 50.

ALFREDO MUÑOZ A.
Extracción sin dolor. Especialidad Puentes, placas. Trabajos modos. Compañía 1392. De 3 a 6.

WENCESLAO MUÑOZ
Dentista. Tratamiento y extracción sin dolor. San Pablo 1...

ISAAC VAINMAN
Especialidad enfermedades boca. Extracciones difíciles. Consultas, 2 a 5. Dieciocho 47.

CLINICA DENTAL DE ZUBLA BASTERRICA
Atendida por médico-cirujano, otro dentistas especialistas. Teléfono 1643.

VETERINARIO

SCHMIDT HERMANOS
Enfermedades animales domésticos. Llamados domicilio: Teléfono 467. Teléfono 3646. De 1 a 3 a 6.

ARQUITECTOS

OFICINA DE CONSTRUCCIONES
Económicas y de gusto. **E. LEOPOLDO NAVARRETE**. Morandé 67. Teléfono 1... N.o 380.

EDUARDO PARRA
Construcciones, transformaciones, reparaciones. Honorarios módicos. Huérfanos 1...

MATRONAS

MATRONA BRIONES
Recibe pensionistas. Atención domicilio. Inyecciones. Consulta si esquina Vicuña Mackenna cuadra 10 de Julio.

MATERNIDAD PARRA
Lucrecia Arce de Martínez. Partos, enfermera. Pensionistas. Precios módicos. Ibáñez 324.

Mme. E. FRAGNIERE
Matrona francesa, tratamiento moderno. Matta 72, entre Vicuña Mackenna y Santa Elena.

SARA OSORIO DE ...
Matrona. Pensionado para señoras, partos y curaciones. Asistencia a domicilio. Teléfono García Reyes 531.

PENSIONADO PARTICULAR
Mercedes Rojas, matrona. Santiago 930. Recibo enfermas de cama interna. Consultas a toda hora.

CLINICA PRIVADA DE TEGIA
Señora Reyes, matrona graduada. Establecimiento moderno, atendido por médico-cirujano. Recibo enfermas de todas partes del país. Partos, precios módicos, consultas gratis. Esmeralda 1...

PENSIONADO DEL ...
Recibe enfermas de partos, ... meses, días. Asistencia ... tos 50 pesos. Turnos ... San Diego 67.

ANA G. VARGAS ...
Partos. Recibo pensionistas. ... Americana 627.

MATERNIDAD PARRA
Recibo pensionistas. Partos 50 pesos. Curaciones. Consultas, San Diego 267.

CARMELA ROMA
Partos. Asistencia toda ... enfermas. Matucana 44...

MASAJISTA

YOLANDA GOMEZ
Masajes faciales eléctricos. ... do desperfectos del rostro. ... lidad inyecciones intravenosas. Antonio 530.

VARIOS

SYPHIL
llegó remesa de las famosas inyecciones alemanas "CONTRA SIN", a base de ORO ... rio coloidal neutralizado. ... Prof. Dr. Wasserman, ... que hay en inyecciones ... mento indicado para casos ... rados, cuando no hacen ... demás inyecciones o casi ... toleran. Torna negativa la reacción Wasserman, con ... ciones. Jamás irrita las ... riñones, ni intestinos.

BOTICA GREE...
AHUMADA 9...

SOCIEDADES ANONIMAS

BANCO NACIONAL

En conformidad con lo dispuesto en los artículos N.os 37 y 38 de los Estatutos, se cita a Junta General Ordinaria de Accionistas, para el Lunes 14 del corriente mes, a las 4½ P. M., en la Oficina del Banco.

Santiago, 4 de Julio de 1924.

V. BLANCO, Presidente.

BANCO NACIONAL

Para los efectos del artículo 43 de los Estatutos, el Registro de Transferencias de Acciones, estará cerrado desde el 4 hasta el 14 del actual inclusive.

Santiago, 3 de Julio de 1924.

ABEL GOMEZ,
DIRECTOR - GERENTE.

BANCO DE CHILE

Desde el Sábado 12 del presente se pagará a los señores Accionistas el dividendo de $ 9.— por acción acordado en la Junta General celebrada hoy.

Santiago, 11 de Julio de 1924.

PEDRO A. TORRES,
Director-Gerente.

"LA SANTIAGO"
COMPAÑIA NACIONAL DE SEGUROS

AGUSTINAS N.o 1136
DIVIDENDO N.o 30

Se avisa a los señores accionistas que, desde esta fecha, pueden pasar a retirar el dividendo de $ 8, por acción, acordado en Junta General Ordinaria celebrada ayer.

GUILLERMO MACKENNA C.
Director - Gerente

Santiago, 11 de Julio de 1924. J—13

"LA MAPOCHO"
COMPAÑIA NACIONAL DE SEGUROS

AGUSTINAS N.o 1136
DIVIDENDO N.o 15

Se avisa a los señores accionistas que, desde esta fecha, pueden pasar a retirar el dividendo de $ 7, por acción, acordado en Junta General Ordinaria celebrada ayer.

Santiago, 11 de Julio de 1924.

GUILLERMO MACKENNA C.
Director - Gerente

BANCO ITALIANO

En conformidad a lo dispuesto en los artículos 43 y 44 de los Estatutos, se cita a los señores Accionistas a Junta General Ordinaria para el Sábado 19 del corriente, a las 3 P. M.

Valparaíso, 8 de Julio de 1924.

ANGEL MINETTI,
Presidente.

BANCO ITALIANO

Para los efectos del artículo 48 de los Estatutos, el Registro de Transferencias de Acciones quedará cerrado desde el 9 al 19 del corriente mes, ambos inclusives.

Valparaíso, 8 de Julio de 1924.

CARLOS CASTILLO V.
Gerente.

CHILE EXPLORATION COMPANY
CHUQUICAMATA

Se necesitan operarios para la construcción de una cañería de agua entre **CHUQUICAMATA** y el río San Pedro. Es indispensable que los obreros sean sanos y resistentes.

La mayor parte de estos trabajos se dará A TRATO

No se admiten trabajadores que tengan más de 35 años, aceptándose únicamente solteros o casados, sin familia, por ahora.

Se pagará pasaje, equipaje y transporte, hasta Antofagasta, en tercera clase.

INSCRIPCION: El Sábado 12, Lunes 14 y Jueves 17 del presente. Presentarse en la mañana, de 8.30 a 12, y en la tarde, de 2 a 6, en

GORBEA 2770 (Esq. de Bascuñán Guerrero)

Albañiles para La Mina "El Teniente"

Se necesitan **ALBAÑILES** para las faenas del Mineral **"EL TENIENTE"** (Rancagua), de 9 a 10 pesos diarios.

GORBEA 2770 (Esq. de Bascuñán Guerrero)

SOCIEDAD COOPERATIVA MILITAR

De acuerdo con el artículo 38 de los Estatutos, cítase a Junta General de Accionistas para el 31 del presente, a las 5 P. M., en el local de la Sociedad, con el fin de aprobar el Balance correspondiente al primer semestre del año en curso.

Santiago, 12 de Julio de 1924.

EL DIRECTORIO.

COMPAÑIA MINERA "Los Bronces de Río Blanco" (S. A.)

MORANDE 57 ::: SANTIAGO, CHILE

Cítase a Junta General Ordinaria de Accionistas para el día 15 del corriente, a las 3 P. M., en la Oficina de la Compañía, Morandé 57, en conformidad a lo dispuesto en los artículos 24 y 25 de los Estatutos. Cítase también a Junta General Extraordinaria para el mismo día y hora, con objeto de acordar la reforma del artículo 3.o, en lo referente al plazo para la colocación de las 25,000 acciones que quedan por suscribir.

ROBERTO OPAZO VERGARA,
Presidente.

SE ARRIENDA

Edificio de concreto, parquets, calefacción central. Cánon: $ 550 pesos mensuales. Bandera 714, casa N.o 5.

ESPLENDIDA CASA MODERNA

Tratar:

CIA. SEGUROS LA CHILENA CONSOLIDADA

AGUSTINAS 1165

COMPRO NEGOCIO

o asociarme con 60,000 pesos más o menos.

LIRA 607

PROPUESTAS

El Cuerpo de Bomberos de Santiago, solicita propuestas que se abrirán el Lunes 3 de Noviembre, a las 7 P. M., en Santo Domingo 978, para proveerse de mangueras para el año de 1925.

1,500 metros de mangueras de 70 milímetros.
1,500 metros de mangueras de 50 milímetros.

Para más detalles, dirigirse a la Comandancia del Cuerpo de Bomberos, Santo Domingo 978, diariamente de 7 a 8 P. M.

EL COMANDANTE.

Profesora de Matemáticas

Se necesita para desempeñar una y media cátedra en la Escuela Normal de Preceptoras de Puerto Montt, con un sueldo base de $ 4,500 anuales.

Las interesadas deberán enviar sus títulos y demás antecedentes a esta Dirección General (Visitación de Escuelas Normales), antes del 19 del actual.

EL DIRECTOR GENERAL DE EDUCACION PRIMARIA

POMPAS FUNEBRES
Empresa Zenteno
ESTADO No. 17
TELEFONO N.o 4275
DELICIAS N.o 2584
TELEFONO N.o 524
Abierto día y noche. Atendidas por
CARLOS ZENTENO LOYOLA

Pimentón Español

CALIDAD SUPERIOR, ESPECIAL PARA CHORIZOS

—:— **MERCERIA MATAS** —:—

DELICIAS 2780, PORTAL EDWARDS

SE VEN...

Por enfermedad de su dueño, la acreditada y antigua Panadería "La ..." en Curicó, calle Camilo Henríquez.

Se garantiza buena ...

Tratar:

CURICO
PANADERIA ...

Pompas Fúnebres "LA HUMANITARIA"

ABIERTO DIA Y NOCHE

SERVICIOS DESDE ...

Teléfono 244, Matadero San Diego esquina ...

LUTO

Encontrará usted el más surtido en plaza en el

Manto Elegante

PASAJE MATTE ...

Especialidad en tocas y ... ros de Crep-Georgette.

LA CASA NO TIENE SUCURSALES

ESPLENDIDA INVERSION

Bar, muy central, regentado por dueños independientes. Elegante, ... joso de Santiago. Costo ... go. Se vende. Dirigirse a ... de Castro E.

CASILLA 743.—SANTIAGO

Animales Enfermos

En el CONSULTORIO CLINICO del Veterinario ... de "La Nación", Dr. ... SCHMIDT HERMANOS, ... atienden consultas y llamados a domicilio para ... atención médica de animales enfermos.

9 A. M. a 12 M. y de 3 a 7 P. M.

SAN ANTONIO N.o ...
Teléfono 3646

PURO TRAS DE PURO...

Y luego, como consecuencia de este abuso, un violento dolor de cabeza, un malestar insoportable y un decaimiento general. Para este "envenenamiento de los fumadores" no hay nada mejor que una dosis de

CAFIASPIRINA

Alivia el dolor de cabeza. Levanta las fuerzas. Restablece el equilibrio nervioso y regulariza la circulación de la sangre. Igualmente eficaz para dolores de cabeza en general, dolores de muelas y oído; neuralgias; resfriados; malestar causado por el exceso de trabajo mental, las trasnochadas o los abusos alcohólicos, etc. NUNCA AFECTA EL CORAZÓN.

Fíjese siempre en la "Cruz Bayer" y al comprar tubos originales de 20 tabletas en el sello amarillo de garantía.

BAYER

ble, a la vez moral y física. Sintió uno de esos odios animales, instintivos, que dividen a la especie humana como a las otras. Pasaron dos, tres meses. Un suceso más terrible se preparaba. Mi sucesor me anunció un día que se casaba. De repente, la idea de su dicha, de su felicidad amorosa, me agujereó el corazón como un dardo.

Domingo Iraty era de una raza de enamorados, de esos que no aman sino de tarde en tarde; pero con amores que hacen época en la vida. La vida de Iraty, disipada en las grandes ciudades, entre mil tentaciones, no había tocado el fondo virgen y profundo de su corazón. En la mina había permanecido sobrio y ejemplar. No descendía jamás a las aldeas o villas de la frontera. Sintió entonces que iba a amar... a amar... que amaba ya, sin conocerla, a la novia del joven ingeniero en jefe.

Para qué explicar las cosas... Iraty conoció pronto a la novia. Era una muchacha delicada y sensible. El ingeniero haría un matrimonio romántico, un matrimonio de amor que Iraty mismo daría diez años de su vida por disfrutar de uno igual. Desde el instante en que aquella mujer se presentó en el campamento de la mina, Iraty se sintió pérdidamente enamorado de ella. Los síntomas del amor son siempre y en todas partes del mundo, los mismos. Ahorremos detalles enfadosos. Iraty se tornó idiota, y un día desesperado, le declaró su amor a la novia de su rival. Ella, por miedo, guardó silencio sobre este incidente.

—¿Por miedo?

—Sí. Era inteligente y comprendía que si su marido pedía explicaciones, corría un serio peligro. Calló. Prefirió guardar la ofensa en el fondo de su corazón; pero era también animosa y estaba enamorada de su esposo. Le alentó entonces para cambiar de puesto con otro amigo. Se iría, entonces, de allí...

Iraty se detuvo. Era presa de una emoción violenta.

—Ah, la idea de su partida me llenaba de angustia, de pavor. El criado que me servía, espantado de mi humor sombrío, de mi carácter agresivo, huyó. Otros sirvientes inmediatos se retiraron. La disciplina se relajó; hubo conatos de huelga. El jefe se vió obligado a amonestarme. No sé cómo me conduje. Fué un minuto terrible. Su esposa, espantada, debía orar tras la puerta que atravesaban nuestros estallidos coléricos. ¡Pobres muchachos! ¿Por qué turbaba yo así, con un satanismo feroz, su dulce y hermosa luna de miel? No lo sé. Era la voluntad de Dios.

—Sí, era la voluntad de Dios! Y esta voluntad hacía también providencialmente todo por evitarme el hasta el crimen.

Esta palabra "crimen" resonó lúgubremente en la cabaña.

—A la mañana siguiente de la amonestación, el pequeño ingeniero recibió la carta de llamado. Obtenía un puesto mucho mejor, en las vecindades de la gran ciudad donde él y su mujer podrían llevar una vida agradable y elegante, entre gentes escogidas. Ah! cómo despreciaba a ese infeliz mozalbete, atiborrado de matemáticas, que vivía en medio de la naturaleza sin conocerla ni amarla, únicamente preocupado de sus diagramas y estadísticas!

Escuchaba yo a Iraty con una emoción creciente. El espectáculo de esa gran pasión, aún evocada después de muchos años, exhalaba una belleza trágica y salvaje, igual a la de una obra de arte tallada y esculpida en una roca. Como Iraty se detuviera, le estimulé a seguir.

—Entonces, se fueron, ¿verdad?

—No, señor, no se fueron.

Respiró ruidosamente, un poco a la manera trágica de los enfermos que entran en la agonía.

—La víspera de su partida se produjo un accidente en la mina. No crea usted en un plan maquiavélico. Iraty no conoce la maldad. El escurrimiento parcial de un monte obstruyó el único camino que comunicaba a la mina con la gran ruta de Roncal a Carrau. Era algo periódico que sucedía siempre que se producían lluvias prolongadas o había negligencia del personal. Nada más vulgar, nada más natural....

—Y esto, naturalmente, retardó la partida del ingeniero y su mujer?

—Iraty no contestó a mi pregunta; parecía que me había olvidado de súbito. Se escurrieron algunos minutos en silencio. En seguida, continuó.

—No, doctor. Usted sabe que los recién casados son seres extraviados, casi infantiles. Habían preparado todo para el viaje; un automóvil los esperaba al otro extremo del accidente. Muy temprano, el pequeño ingeniero me hizo entrega de la mina y sus campamentos. Pero un obstáculo insalvable se presentaba contra los viajeros. ¿Cómo salvar el gran abismo producido con el desmonte? Estábamos realmente embotellados en aquel pozo u hondonada de la mina. El marido, esclavo de la voluntad y caprichos de su mujer, buscaba un medio para salir sin falta esa mañana; iba y venía mirando el agua tumultuosa del gran torrente que corría entre las grandes piedras. Parecía aquello el resultado de una catástrofe geológica. "Ah, si tuviéramos un aeroplano para franquear el abismo", se decía el marido desesperado. Estas palabras fueron para mí un rayo de luz. Precipitadamente exclamé: "Yo tengo el medio de hacerlo pasar". La mujer se estremeció y el marido me miró con sorpresa. Yo comprendí que a ella mi idea la llenaba de terror.

El medio que yo había encontrado, querido doctor, era infantil, como todas las cosas fatales. Se me había ocurrido tender en el abismo uno de los tantos andariveles de la mina.

En un andarivel no cabe sino una persona. El ingeniero declaró que pasaría él primero, para probar en caso de peligro. Palabras estúpidas.

La joven estaba ya espantada ante la idea de quedar sola, siquiera dos minutos conmigo. Ante la idea del peligro que podía correr su marido renunció a partir esa mañana. Pero entonces fué el marido el que se obstinó, tratándola de "niño". Fué él esta vez... que tuvo un capricho... una de esas veces obscuras, tenebrosas de la fatalidad. Sí, fué él... Digo la verdad, creedme... Fué él...

Respiró profundamente.

—¡Ante Dios, os lo juro!

—El pequeño ingeniero subió en el andarivel. Reía y bromeaba con un mayordomo, con ella... Yo estaba ocupado en dar órdenes según mi deber. Al mismo tiempo de un vistazo experto examinaba el aparato. Todo me pareció en buen estado. Nada que temer, señor, nada. Nada de lo que es humano, por lo menos. El aparato, a mi primer orden, iba a ponerse en marcha.

Iraty llevó un pañuelo a la boca, la enjugó y prosiguió:

—Doctor, la veo todavía, la estoy viendo... Ella avanzó. Iba hacia mi rival para retenerlo, para impedirle lanzarse en el abismo, iba a gritar lo que yo había osado, aquella horrible escena nocturna, de la cual yo sentía tal vergüenza que habría preferido matarme o matar antes que se rebelara públicamente y menos antes mis subalternos... Todos los obreros estaban allí agrupados despidiendo al jefe que se iba. Habían colmado de flores de la montaña a la recién desposada. Eran buenos muchachos todos esos brutos.

—Entonces, doctor, yo que no he sabido jamás lo que es el miedo, tuve temor... temor de que ella hablara. Me lancé entonces a la manivela de la máquina, la hice poner en movimiento y el andarivel se puso a descender a lo largo del hilo de acero, llevándose al ingeniero que sonríe en el espacio, sobre el abismo... La joven se sintió entonces sola, sola conmigo. Me miró con verdadero espanto. Se replegó en sí misma y lanzó un grito tremendo, un grito terrible, que resonó formidablemente en los farellones del gran abismo. Abandoné entonces la máquina y corrí a socorrerla. Yo os lo juro... a socorrerla, pues vacilaba cerca del precipicio, como si fuera a desvanecerse. Pero al verme, como presa de un vértigo frenético, dió un salto desordenado. Yo la había cogido por la cintura y le impedía caer en el abismo. La salvé. Pero incapaz de comprenderme me arañaba con sus uñas el rostro y se debatía furiosa contra mí, llenándome de injurias. "¡Socorro! ¡Socorro!" gritaba casi demente. Abajo, en el andarivel que descendía lentamente, el imbécil de su marido, que creía en una lucha, extendía los brazos, saltaba imprudentemente dentro del pequeño aparato, haciéndolo vacilar.

Los obreros, perplejos, miraban asustados sin comprender. La tragedia iba a precipitarse. El ingeniero, todo un matemático de talento, mimado por sus superiores, hacía en el aparato todo lo posible por precipitarlo en el abismo; se levantaba violento, se asía al cable. Gesto estúpido de parte de un hombre que conoce su oficio. ¿Tenía manos quemadas? Quien sabe, lo cierto es que quedó colgando un instante y luego rodó como un ave herida al fondo del negro precipicio. Los hombres se lanzaron por la pendiente para socorrerlo; sólo hallaron algunos muñones sangrientos entre las rocas quebradas. Yo llevaba dulcemente el cuerpo desvanecido de ella, como se lleva a una muerta. Cuando el camino fué reparado, la condujimos al hospital. Una fiebre cerebral aguda la había trastornado.

Sólo dos días pasé con aquella mujer que amaba y que se había vuelto loca. Yo era joven, robusto, tostado por el aire sobrio de la montaña. Al dejarla mis cabellos estaban como están ahora albos.

Iraty arrojó su báculo y se descubrió....

. . . . . .

Al día siguiente, de madrugada, el frío picante de la montaña me despertó. Busqué con los ojos a Domingo Iraty. Había desaparecido. Estaba, sólo. Salí de la cabaña. ¿Había soñado? Mi imaginación había trabajado durante la noche? ¿Pero dónde estaban mis perros? Ellos también habían desaparecido.

A. G.

HERNIAS

Bragueros elásticos, fajas con pelotas neumáticas. Piernas y brazos artificiales. Aparatos ortopédicos, muletas.

ARMANDO CHAPUIS

A. Prat 346. — Casilla 409

Unico especialista en Chile.

"UNION CHILENA"

COMPAÑIA DE SEGUROS FUNDADA EL AÑO 1858

CAPITAL PAGADO ..... $ 2.000,000.00

SINIESTROS PAGADOS ..... $ 6.356,169.30

ADMINISTRACION

PRESIDENTE

Don JOSE SANTIAGO RIESCO

CONSEJEROS

Don NICOLAS GONZALEZ E. — Don JORGE EYZAGUIRRE H.

Don LUIS VALDES DAVILA — Don GUILLERMO EDWARDS M.

ADMINISTRADOR

Don JOAQUIN LUIS ERRAZURIZ

SUB-ADMINISTRADOR

Don MIGUEL OVALLE DAVILA

AGENCIAS

En Santiago, Iquique, Pisagua, Vallenar, Coquimbo, La Serena, Ovalle, Valparaíso, Quillota, Los Andes, San Felipe, Melipilla, Rancagua, San Fernando, Curicó, Talca, Linares, Parral, Cauquenes, Chillán, San Carlos, Bulnes, Concepción, Los Angeles, Mulchén, Angol, Traiguén, Temuco, Valdivia, Osorno, Puerto Varas y Puerto Montt.

Santiago: Oficina Principal: Moneda 1140.— Santiago.

122.a MEMORIA SEMESTRAL

QUE EL CONSEJO DE ADMINISTRACION DE LA "UNION CHILENA" PRESENTA A LOS SEÑORES ACCIONISTAS

SEÑORES ACCIONISTAS:

En conformidad a lo dispuesto en el artículo 52 de los Estatutos sociales, el Directorio de la Unión Chilena tiene el honor de presentaros el Balance y la Cuenta de Ganancias y Pérdidas correspondientes al primer semestre de 1924:

La utilidad obtenida en ese período alcanza a ...	$ 177,285.29
cantidad que, unida al Fondo de Accionistas, de ...	100,138.83
completan un total disponible de ...	$ 277,424.12

El Consejo os propone distribuir esa suma en la siguiente forma:

Repartir un dividendo de $ 33.50 por acción ...	$ 134,000.00
y dejar en Fondo de Accionistas el saldo de ...	143,424.12
	$ 277,424.12

Del dividendo propuesto, deberá retenerse $ 1.50 y tres cuartos de centavo por acción para cubrir el impuesto sobre la renta, quedando con esto reducido a $ 31.99 centavos, lo que deberán percibir los señores Accionistas.

Si esta proposición fuere aceptada, los Fondos de la Compañía serían los siguientes:

CAPITAL PAGADO ...	$ 2.000,000.00
FONDO DE RESERVA ...	100,000.00
FONDO DE RESEGUROS ...	325,000.00
FONDO DE ACCIONISTAS ...	143,424.12
	$ 2.568,424.12

De acuerdo con el artículo 29 de los Estatutos, corresponde a la Junta General de Accionistas elegir tres Directores, por haber terminado su período los señores J. Santiago Riesco, Luis Dávila y Guillermo Edwards Matte.

Santiago, 2 de Julio de 1924

J. SANTIAGO RIESCO, Presidente.

JOAQUIN L. ERRAZURIZ, Secretario.

BALANCE DE LA "UNION CHILENA"

EN 30 DE JUNIO DE 1924

DEBE

Capital ...	$ 2.000,000.00	
Fondo de Reserva ...	100,000.00	
Fondo de Reseguros ...	325,000.00	
Fondo de Accionistas ...	100,138.83	$ 2.525,138.83
Reserva para Siniestros ...	$ 100,000.00	
Reserva para Obras Nuevas y Reparaciones ...	22,413.17	122,413.17
Dividendo por Pagar ...	15,717.00	15,717.00
Operaciones Pendientes ...	29,365.19	29,365.19
Siniestros por liquidar ...	39,090.84	39,090.84
Impuesto a la Renta ...	2,663.00	2,663.00
Ganancias y Pérdidas ...	177,285.29	177,285.29
		$ 2.911,673.32

HABER

Bienes Raíces ...	$ 1.431,542.84	$ 1.431,542.84
Acciones y Bonos:		
1,500 Acciones del Banco de Chile, a $ 180 c/u. ...	$ 270,000.00	
20 Acciones de la Compañía de Gas de Santiago, a $ 57 c/u. ...	1,140.00	
$ 200,000 Bonos Caja Crédito Hipotecario, 8-1, a 92% ...	134,000.00	
$ 50,000 Bonos Banco Hipotecario de Chile, 8-1, a 91% ...	45,500.00	500,640.00
Banco de Chile, a la vista ...	186,067.21	186,067.21
Banco Nacional, a plazo ...	275,000.00	275,000.00
Banco A. Edwards y Cía., a plazo ...	375,000.00	375,000.00
Documentos por Cobrar:		
Parte de precio por venta de Bienes Raíces ...	110,000.00	110,000.00
Muebles y Utiles ...	17,012.56	17,012.56
Material ...	11,455.98	11,455.98
Caja ...	4,954.78	4,954.78
		$ 2.911,673.32

GANANCIAS Y PERDIDAS

DEBE

Siniestros, Comisiones, Reaseguros, Gastos Generales, Contribuciones, Publicidad, Sueldos, etc. ...	$ 417,533.33	
Saldo, Utilidad en el Semestre ...	177,285.29	594,818.52
		$ 594,818.52

HABER

Primas de Seguros, Arriendos e Intereses ...	$ 594,818.52
	$ 594,818.52

Santiago, 30 de Junio de 1924

MIGUEL OVALLE DAVILA, Sub-Administrador-Contador.

JOAQUIN L. ERRAZURIZ, Administrador.

A los Señores Accionistas de la

Compañía Saitrera "LASTENIA"

The Lautaro Nitrate Co. Ltd., ha resuelto dar opción general a los accionistas de la Compañía Salitrera "Lastenia" para que puedan entregar en canje sus acciones recibiendo una acción de Lautaro, de £ 5, valor nominal, por cada cinco acciones de Lastenia, de £ 1, valor nominal.

Las acciones de la Compañía Salitrera "Lastenia", serán recibidas por el Banco Anglo Sud-Americano Ltdo., en Valparaíso, desde el 15 de Julio de 1924 y la entrega de los títulos de las acciones de The Lautaro Nitrate Co Ltd., se hará, por el mismo Banco, en esta ciudad desde el 1.o de Octubre de 1924.

Esta opción será mantenida hasta el 30 de Setiembre de 1924.

Es entendido que, para los efectos del envío de los títulos de Lautaro, desde Londres, se necesita el plazo indicado, de manera que la entrega de dichos títulos podrá empezarse a hacer desde el 1.o de Octubre sólo a aquellos accionistas de Lastenia que entreguen sus títulos con la anticipación debida.

Valparaíso, 25 de Junio de 1924.

THE LAUTARO NITRATE Co. LTD.

DE NUESTROS CORRESPO

COMIENZA LA BONANZA

por MARTIN FIGUEROA A.

La constitución del Banco Nacional de Hungría. — En qué consiste su mecanismo.— El Banco ha tonificado la situación económica. — El plan financiero sigue desarrollándose con toda energía. — El 60 aniversario de Ricardo Strauss, el rey de la opereta. — El Embajador de los bolcheviquis rusos en Viena.

VIENA, MAYO 27 DE 1924.

El 17 de Abril último la Asamblea Nacional Húngara prestó su aprobación a los Protocolos firmados en Ginebra por el Presidente del Consejo de Ministros de Hungría, Conde Bethlen, por una parte, y por los representantes de la Sociedad de las Naciones, de la otra. El 27 del mismo mes el Ministerio de Finanzas húngaro dictó un decreto autorizando la constitución del Banco Nacional de Hungría, cuyas atribuciones y detalles de la suscrición de sus acciones me propongo resumir brevemente, ya que esta institución se funda sobre bases sensiblemente iguales a las que dieron origen, en Enero de 1923, a la constitución del Banco Nacional de Austria, sobre lo cual ya tuve oportunidad de escribir para "La Nación".

El Banco Nacional de Hungría recoge el privilegio de emitir billetes de Banco en el país hasta el 31 de Diciembre de 1943. El capital es de 30.000,000 de coronas oro dividido en acciones de 100 coronas oro, pero para facilitar la suscrición y hacer participar en ella a todas las clases y fortunas del país y del extranjero, pueden suscribirse cuartos de acción por valor de 25 coronas oro. El pago del valor suscrito se entera la mitad al contado y la mitad al quedar expirado el plazo de dos meses después de la constitución del Banco. El pago puede hacerse en toda clase de monedas comerciables, sobre la base de que 100 coronas oro equivalen a 20 dollar 26 1|4 cents., o 114 francos suizos y 19 cents. o 4.12.6 libras esterlinas o 54.45 gulden halandeses o 77.5 coronas suecas. La paridad para la corona papel actual es de 16,000 por una corona oro. (Aquí cabe anotar que la paridad actual austriaca es sólo de 14,000 coronas papel por una corona oro).

Por disposición reciente se ha designado presidente del Banco Nacional al señor Popovic, antiguo presidente del Banco Austro-Húngaro que, debiendo ejercer estas funciones en turno de diez años con un ciudadano austriaco, fué reelegido tres veces consecutivas para dichas funciones, a pesar de la disposición de los estatutos, lo que motivó una resolución especial del Gobierno imperial y Real aprobando la reelección del señor Popovic y agradeciéndole los servicios prestados a la institución durante el período de la guerra. Además, parece que la designación del señor Popovic para el cargo de presidente del nuevo Banco Nacional Húngaro fué insinuada por el Banco de Inglaterra, a quien se supone interesado en el éxito de la gestión financiera interaliada iniciada en favor de Hungría.

Sea como sea, el plazo de suscripción de las acciones del Banco comenzó el 28 de Abril y debía cerrarse el 7 de Mayo. En esta fecha la suscrición sobrepasó el límite de 30.000,000 de coronas, cubierto casi íntegramente en monedas extranjeras. El éxito, aunque esperado sobre todo después del ejemplo de lo ocurrido en Austria, es materia de vivos comentarios en la prensa de Europa Central. Se ha despertado vivamente la solidaridad internacional no sólo en los antiguos componentes del imperio dual, sino aún de los países ex-enemigos, como Italia y Rumania, donde se ha suscrito bastante. Indudablemente y como era de esperarlo, Suiza suscribió una parte considerable. Por lo demás, el ejemplo del Banco Nacional Austriaco es el mejor augurio para vaticinar que el Banco Nacional de Hungría constituirá también un espléndido negocio financiero que redituará sobre el 8% el primer año. La finanza internacional tiene buen ojo clínico.

Con motivo de la próxima iniciación de las operaciones del Banco Nacional fijada para el 2 de Junio de 1924, la prensa comenta las últimas cifras de la estadística húngara con los siguientes datos oficiales acerca del comercio exterior de Hungría, durante el primer trimestre de 1924, que luego habrá de servir de base de comparaciones con los resultados que inspire la obra de reconstrucción económica que se inicia; la cifra de las exportaciones se elevó a 107.2 millones de coronas oro, y la de las importaciones a 133,3. Las cifras correspondientes para 1923 fueron de 67,9 y de 137.8 millones. Las exportaciones han aumentado, pues, 39.3, mientras que las importaciones han disminuído en 4,5 millones de coronas oro. El déficit del primer trimestre de 1923, fué de 69.9 millones de coronas oro y ha quedado reducido este año a 26,1 millones. Es sabido que los principales artículos de exportación húngara son las harinas, trigos, centeno, azúcar, vinos, carne fresca y preparada, ganados vivos, productos de caza, legumbres, seda artificial, máquinas y aparatos eléctricos, tejidos de algodón, artículos de goma, etc. Los principales artículos que Hungría importó en el régimen de restricción severa a que está sometida, son la hulla, el carbón, la leña y los metales en bruto, que antes produjera ampliamente.

La política del justo medio, que continúa encontrando en el conde Bethlen como presidente del Consejo de Ministros su mejor apoyo, continúa desarrollando enérgicamente la ejecución del plan financiero preparado en colaboración con los miembros de la Delegación Financiera de la Sociedad de las Naciones. Las previsiones de la Tesorería para los meses de Mayo y Junio, recientemente establecidas, arrojan resultados favorables. Desde el 1.o de Abril, fecha fijada por la Delegación financiera para poner fin a la inflación fiduciaria, el Estado húngaro no ha recurrido a su facultad de solicitar préstamos en billetes del Instituto Nacional de Emisión, o sea, no se ha emitido más coronas papel. El esfuerzo financiero hecho por el país en el curso de estas últimas semanas ha sido capaz de poner a disposición del Tesoro 345 millones de coronas papel, o sea 20 millones de francos suizos, como un avance sobre el primer empréstito interno forzoso que luego se decretará. A estos 20 millones de francos suizos hay que agregar otros 20 millones de la misma moneda que, en un empréstito especial han suscrito los Bancos y la industria húngaros, suma que les será reembolsada con el producido del gran empréstito internacional de 250 millones coronas oro ideado por la Sociedad de las Naciones para reconstruir a Hungría.

RICARDO STRAUSS, el rey de la opereta

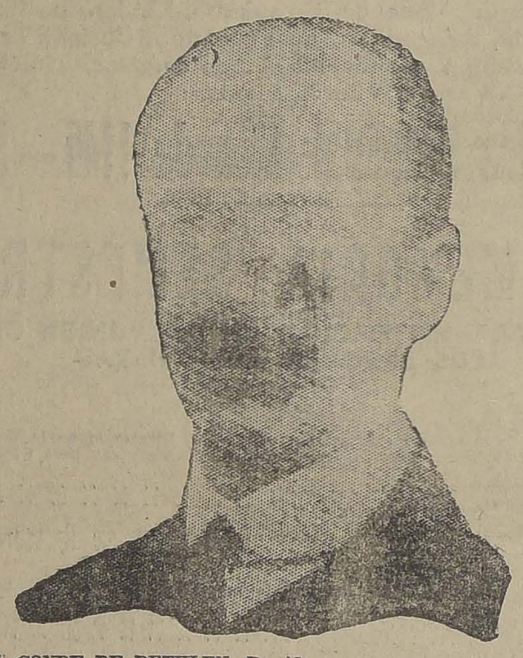

EL CONDE DE BETHLEN, Presidente del Consejo de Ministros

Como el plan financiero establecido es estrictamente respetado por un consenso general que ayuda a su implantación, el nuevo Banco Nacional Húngaro se encontrará en presencia de una situación enteramente clara el día que abra sus puertas, e iniciará el importante rol que la hermenéutica moderna de la solidaridad internacional le ha señalado, en las mejores condiciones imaginables.

Acaba de celebrarse en Viena el 60 aniversario del nacimiento del gran maestro y compositor de música, Ricardo Strauss. Admiradores de todos los países han venido a Viena a asistir a las grandes representaciones dadas en la Opera de Viena. El maestro ha dirigido él mismo las más celebradas de sus óperas, como "Rosenkavalier", "Salomé", "Elektra" "Die Frauchne Schatten", "Ariadne auf Naxos" y los más grandiosos de sus conciertos sinfónicos en la Gran Sala de Conciertos de Viena. Se ha representado también, el último de los ballets de Strauss, titulado "Schlagobers", o sea "Crême de Chantilly", en dos actos, con un lujo de presentación, cuerpo de bailarinas e inspiración artística bien dignas de los antiguos tiempos imperiales. Fueron noches de gran gala inolvidables. Después, Viena ha continuado ofreciendo al gran público internacional que la visita cada día más intensamente, la música inimitable de sus operetas, su presentación escénica ponderada, con artistas tan bellas como las inglesas y con bailarinas cuya fama no tiene nada que envidiar al auje del género en los grandes tiempos de las cortes imperiales de Rusia, y de este Imperio de los Habsburgo, que se extingue poco a poco, dejando la estela grandiosa de sus desgraciadas actuaciones políticas junto al esplendor y la munificencia del arte, de las ciencias y de la música, que tanto ayudara a desarrollarse en este medio ligero, mundano y atrayente.

Los bolcheviques rusos tienen ya su representante diplomático en Viena. Reconocido por Austria el Gobierno de la Unión de las Repúblicas del Soviet, a raíz del reconocimiento que le prestara Gran Bretaña al advenimiento del partido de los trabajadores al Poder, con su jefe Mac Donald, los rusos han acreditado en Viena lo que ellos llaman un Agente Comercial para diferenciarlo de los representantes diplomáticos que acostumbran acreditar las naciones que ellos designan con el despreciativo calificativo de "burguesas". Lo que no impide que el indicado Comercial vista de frac, [illegible] mento de presentar sus [illegible] denciales, y habite en [illegible] palacio que ocupara la Embajada rusa en Viena. [illegible] rrio chic y diplomático [illegible] dad. La recepción del [illegible] presentante ruso [illegible] guerra se hizo con el [illegible] monial que el actual [illegible] publicano tiene fijado [illegible] casos: simplicidad, [illegible] destía. Pero, y a pesar [illegible] Viena recupera cada día [illegible] ción de equilibrio en [illegible] tral, y aquí vienen todos [illegible] reses encontrados a [illegible] quilamente en un ambiente [illegible] tral las más encontradas [illegible] mes de los numerosos [illegible] problemas que deja [illegible] la paz hecha a destiempo [illegible] ma despindada e inconsecuente.

EL CANAL DE PANAMA

por SANTIAGO MARIN VICUÑA

El canal de Panamá.— Las esclusas.— El corte Culebra.— El lago Gatún.— Las mulas tricas.— Recuerdos históricos.— La energía norteamericana.— Proyecciones del ro.— Lo que significa el canal. — Nuevos proyectos que importan esfuerzos de tes.— Los istmos desaparecerán.

NUEVA YORK, 2 de Junio de 1924.

Fondeamos en la bahía de Panamá en la madrugada del 26 de Mayo último, y después de la revisión sanitaria de nuestros pasaportes, a las 8 A. M., levamos nuevamente ancla para iniciar la anhelada travesía.

La marcha comenzó en los afueras de la bahía, que es muy tranquila, gracias a un largo y bien dispuesto rompe-olas (breakwater) colocado en la parte oriental de la ensenada y siguiendo por entre balizas determinadas, enfrentamos el pueblo norteamericano de Balboa, y luego después las fortificaciones, para continuar hacia el Norte, por un ya labrado canal mediterráneo que tiene 170 metros (500 pies) de ancho, por el cual se llega hasta la cabecera Sur de las esclusas de **Miraflores**, distantes trece kilómetros de nuestro fondeadero inicial.

Ahí, mediante maniobras que asombran por su sencillez, se penetra por **dos sucesivas esclusas**, que elevan nuestro barco 18 metros verticales (55 pies, tal como si subiera dos gradas de una ancha escala, con lo cual se llega al nivel de un pequeño lago, denominado también Miraflores, que se navega en su mayor longitud de 3 kilómetros, hasta penetrar a una tercera esclusa, la **Pedro Miguel**, que significa a nuestro avance un nuevo escalón de 10 metros verticales, elevando así el nivel de flotación hasta la altura de 28 metros (85 pies) que es la del lago **Gatun**, sobre la costa del Pacífico.

Pero antes de entrar al lago propiamente dicho, se pasa por un largo y deleznable **corte** denominado **La Culebra**, que tiene 100 metros de ancho en su base (300 pies) y una longitud hasta encontrar el curso del río Chagre, no inferior a 15 kilómetros.

Este corte se particulariza por lo movedizo de sus laderas y de ahí el gran costo y demora de su construcción hasta el punto de que todavía no se notan del todo consolidadas.

Pasado este corte se penetra ya definitivamente al Gatún, hermoso y extenso lago artificial, que tiene 27 kilómetros de longitud en el sentido de nuestra marcha; pero que se extiende en todo sentido en largos e innúmeros brazos, que se pierden misteriosamente entre las brumas del horizonte.

Dentro de este tranquilo lago, pero siempre entre balizas de dirección, se navega un par de horas hasta llegar a la **triple esclusa de Gatún**, por las cuales se baja sucesivamente y en tres largos escalones, los 28 metros verticales ganados en las tres anteriores esclusas de Miraflores y Pedro Miguel, con lo cual definitivamente se llega ya al nivel de la bahía Limón, en el Atlántico, que, como su homóloga de Panamá, en el Pacífico, es muy tranquila, gracias a otro extenso rompe-olas, que cierra la entrada por su lado Norte.

Tenemos así para todo el trayecto inter-oceánico, de fondeadero a fondeadero, un largo total de 78 kilómetros (50 millas) que el "Santa Ana" recorrió en 8 horas, contando las obligadas detenciones del camino, en espera de turnos, pero la distancia real, de playa a playa, no sube quizá de 60 kilómetros.

En ambas cabeceras del canal, y en su flanco oriental, existen cuatro populosas ciudades: **Panamá y Colón**, que pertenecen a los panameños y **Balboa y Cristobal**, construídas posteriormente por los norteamericanos.

Visitamos ligeramente la última, que nos dejó un recuerdo desagradable por su numerosa y repelente población de negros jamaiquinos, que llenan las avenidas, plazas y casas comerciales, pero son dignas de citar sus cuidadas calzadas, idealmente pavimentadas de asfalto y sus elegantes chalets, edificados sobre pilotes y con sus puertas y ventanas cubiertas de finas mallas, protectoras de insectos.

Lo anterior nos manifiesta que en el canal desempeñan un papel preponderante las **esclusas**, que como se sabe, constituyen un sistema hidráulico destinado a **elevar o bajar** verticalmente el nivel de flotación de un barco, dentro del curso de una vía de navegación determinada. De ahí que merezcan una mayor descripción.

En el caso que estamos analizando, dentro del canal de Panamá, el procedimiento de movilización es sencillamente admirable por su simplicidad y disposición.

Penetra el navío en un largo compartimento cerrado y de 170 metros de ancho (500 pies) formado en su sentido longitudina, por dos altos muros laterales de concreto y en su frente por una sólida puerta de dos hojas, que en el momento inicial está herméticamente cerrada; pero tan pronto como se está adentro, se cierra también herméticamente una otra puerta trasera, por el lado de popa, similar a la anterior, con lo cual el barco queda materialmente dentro de un cajón o estanque de aguas-bajas.

En tal momento, sin ruido, ni agitación alguna, poderosas e invisibles bombas vierten por el fondo de la esclusa, agua y más agua, elevando con ello el nivel de flotación dentro del estanque y cuando éste es ya el requerido, se abre automáticamente la compuerta delantera y el barco sigue hacia el corte, lago, esclusa o mar que tenga por delante.

Para **bajar**, el procedimiento es del todo similar, sólo que entonces es menester **vaciar**, en vez de **llenar** las esclusas.

De ahí que los tres escalones subidos en las esclusas de Miraflores y Pedro Miguel, al comienzo de nuestra marcha, hubimos de bajarlos en las de Gatún.

Todas las maniobras en las esclusas y secciones amuralladas del canal, se efectúan mediante poderosas locomotoras, que ahí denominan **mulas eléctricas**, las que ruedan por los muros laterales y conducen el barco, sirviéndose de espías y gruesos cables, a fin de evitar peligros que podrían dañar las construcciones y las no menos curiosas operaciones de llenar o vaciar la esclusas, etc., se realizan también en forma extremadamente simple y automáticamente mecánica.

La idea de la perforación del istmo de Panamá, descubierto hace 400 años por el inponderable explorador Vasco Núñez de Balboa, fué acariciada ya, en los comienzos del siglo pasado, por el genio del libertador Bolívar y tentada, sesenta años después, por el genio constructor de Lesseps; pero sólo los norteamericanos con su extraordinaria potencialidad económica y reconocida tenacidad de esfuerzos, lograron después realizarla, invirtiendo en ella la fabulosa suma de 400 millones de dólares, despreciando todos los prejuicios de los tímidos y salvando todos los obstáculos de los grandes.

Todo pues, se supo vencer y salvar a medida de los acontecimientos. En 1902, el Congreso de los Estados Unidos dictó la Spooner Act; en 1907, Mr. Goethals tomó las riendas de la administración y en 1915, en el período más álgido de la guerra europea, la obra quedó entregada a la explotación mundial.

Pronto, pues, se cumplirán los primeros diez años del feliz aprovechamiento de esta obra, que la Humanidad no sabrá nunca agradecer lo suficiente a la poderosa nación que, con rara y eficiente tenacidad supo ejecutarla.

La explotación, que en los comienzos fué de poca cuantía, se ha desarrollado en forma inesperada o no prevista, hasta el punto de que el año pasado, con sólo un promedio de 15 buques diarios pasado por las aguas del canal, 9.6 millones de toneladas, cadérias y dejado a su administración una utilidad de [illegible] llones de dólares...

Los derechos de peaje [illegible] mente se cobran por [illegible] de 1.20 dólares por [illegible] registro, con excepción [illegible] ques en lastre, que [illegible] dólares y los de guerra [illegible] satisfacer sólo 0.90 [illegible] rechos que hasta ahora [illegible] ducido un total muy [illegible] cien millones de dólares [illegible] bablemente habrían llegado [illegible] ble si la travesía fuera más [illegible] y expedita.

De ahí que no sea difícil que antes quizá de cinco [illegible] plazo en todo caso muy [illegible] imponga ya en forma [illegible] la construcción de una vía inter-oceánica, entre el [illegible] el Atlántico, sea que se [illegible] ya anunciado Canal de [illegible] o se prefiera una otra [illegible] podría ser la del Itsmo de Tehuantepec (México), ubicado [illegible] cia el Norte.

En esta prevista [illegible] actuar en forma muy [illegible] factor tiempo de [illegible] acortamiento de las distancias entre señalados puertos [illegible] océanos.

Antes que estuviera [illegible] Canal de Panamá, [illegible] para ir de Nueva York [illegible] Francisco de California [illegible] nester navegar 13,113 [illegible] Estrecho de Magallanes [illegible] pasando por el Canal, [illegible] me distancia ha quedado [illegible] a menos de la mitad, [illegible] millas. Y lo propio para [illegible] yor o menor escala, [illegible] puertos de éste y otros [illegible] tes, como Yokohama, [illegible] Melbourne, Manila, [illegible] Guayaquil, Callao, etc.

Las distancias respectivas [illegible] Magallanes y Panamá, [illegible] va York y Valparaíso, [illegible] ducido en esa forma, de [illegible] llas a 4,633 millas, o [illegible] mente a la mitad.

Cuando se pasa el Canal de Panamá con espíritu de observación, que no de [illegible] uno, inteligentemente, [illegible] lo que es y significa, [illegible] and what it means, es [illegible] vía de acercamiento y [illegible] nidad comercial, es [illegible] lógico que fluyan a nuestra [illegible] tu las reflexiones [illegible] que ellas constituyen [illegible] nuestro criterio y los [illegible] nuestro panamericanismo.

La naturaleza creó los [illegible] como puentes de tráfico [illegible] tinental; pero las conveniencias [illegible] dernas de los estadistas [illegible] rio comercial de los [illegible] tienden a suprimirlos.

S. [illegible]

MUEBLES
de todos estilos, a precios bajísimos vende
La Universal
CATEDRAL 1131
FRENTE AL CONGRESO
Damos facilidades en el pago. Entrega inmediata.

ALFOMBRAS Y TAPICES

LA MEJOR OFERTA DEL AÑO

ALFOMBRAS
De una pieza

De Yute 275x205	$ 55.00
De lana, 200x135	$ 68.00
Id. 275x205	$ 160.00
Id. 320x275	$ 170.00
Id. 365x275	$ 180.00
Id. 320x410	$ 225.00
Afelpadas, 200x135	$ 120.00
Id. 275x205	$ 295.00
Id. 320x275	$ 490.00
Id. 365x275	$ 590.00
MILTON SUPREMA LEGITIMA	
275x205 mts., a	$ 550.00
320x275 mts., a	$ 840.00
365x275 mts., a	$ 850.00

CAMINOS
Para escala y pasillos

De Yute, ancho 0.60, el metro	$ 4.90
Id. ancho 0.70, el metro a.	$ 8.50
De lana, ancho 0.45, el metro a	$ 10.50
Id. ancho 0.60, el metro a	$ 12.80
Id. ancho 0.70, el metro a	$ 15.00
Afelpado, ancho 0.60, el metro a	$ 28.00
Id. ancho 0.70, el metro a	$ 35.00
De Linoleum, ancho 0.60, el metro a	$ 5.50
Id. ancho 0.70, el metro a	$ 6.70
De coco, ancho 0.60 a	$ 8.90
Id. ancho 0.70 a	$ 10.50
Id. ancho 0.90 a	$ 12.80
Linoleum incrustado de un color en 1.80 mts. de ancho, el metro a	$ 27.50

PISOS
Para Sofá y Camas

De Yute a	$ 5.80
De lana a	$ 15.00
Id. finos a	$ 25.00
Afelpados a	$ 31.00
Id. ovalados a	$ 55.00
De Felpa a	$ 68.00
Piel de Angora a	$ 27.00
Id. más grande a	$ 85.00
Juego de pisos de Linoleum a	$ 17.50
Felpudos de coco a	$ 10.80
Id. más finos a	$ 19.00
Id. con lana a	$ 38.00
Id. muy finos a	$ 43.50

GENEROS
Para Muebles

Yutos gran surtido, el metro a	$ 9.80
Id. más finos, el metro a	$ 14.50
Id. gobelinos, el metro a	$ 21.50
Popelina dibujada, el metro a	$ 11.50
Id. listada, el metro a	$ 17.50
Moirée varios colores, el metro a	$ 22.00
Id. más fino, el metro a	$ 26.50
Brocato 1|2 seda, el metro a	$ 32.50
Id. de seda, el metro a	$ 55.00
Damasco 1|2 seda, el metro a	$ 33.00
Felpa lisa, el metro a	$ 23.00
Id. labrada, el metro a	$ 28.50
Id. acordonada, el metro a	$ 25.50
Id. rayada, el metro a	$ 33.00
Paño para carpetas, el metro a	$ 10.80
Id. más fino, el metro a	$ 22.00

CORTINAJES
y Decorados

Lanzas de bronce, con accesorios, c|u. a	$ [illegible]
Cortinas de punto en hermosos colores, el par a	$ [illegible]
Punto para visillos, clase muy fina, el metro a	$ [illegible]
Carpetas de yute para mesa, c|u. desde	$ [illegible]
Carpetas de paño, c|u. a	$ [illegible]
Carpetas de felpa, c|u. a	$ [illegible]
Flecos para muebles, el metro a	$ [illegible]
Id. para cortinas, el metro a	$ [illegible]
Planchas de bronce para peldaños de escala, c|u. a	$ [illegible]

Gran surtido en CATRES recién recibidos de nuestra FABRICA DE CONCEPCION. Ocasiones en Colchonería, Ropa de Cama, Menaje y Artículos de regalo.

CASA COSTOYA

CALLE 21 DE MAYO N.o 801, FRENTE A LA CALLE SAN PABLO

SALES EN EL EXTERIOR

LOS PLANTADORES

por FEDERICO VERGARA VICUÑA

El siglo XX ha hecho perder su encanto primitivo a los plantadores. — Todo cambia, pero el alma de las cosas queda inmutable. — El plantador nació del explorador como éste desciende del navegante. — Dónde vinieron a la vida los primeros gomeros. — Los plantadores deben ir a la aventura del bosque. — La existencia de los conquistadores de la selva. — Lo que no deben ignorar las chicas románticas.

D' ANGKOR, Mayo de 1924.

¿Quién no ha cultivado en su juventud una ilusión de oro por los plantadores, estos hobres que luchan contra la selva con el pecho descubierto y la faz tostada por el sol? ¿Quién no ha seguido el mirar ávido corriendo sobre los renglones un libro de aventuras en que estos seres, alejados de las sociedades cosmopolitas por una inclinación poderosa a la libertad, la plena libertad de la naturaleza virgen triunfan con sus contexturas de bronce sobre las acechanzas de lo desconocido?

Porque el plantador es un individuo aparte de los demás, que se basta a sí mismo y emprende derecho contra la vida.

El fin que lo alienta es la fortuna. Sus medios para conseguirla son la aventura y un optimismo ciego de llegar, de vencer los peligros sin largas meditaciones, avanzando siempre con atrevimiento tras un rayito azul de la buena estrella.

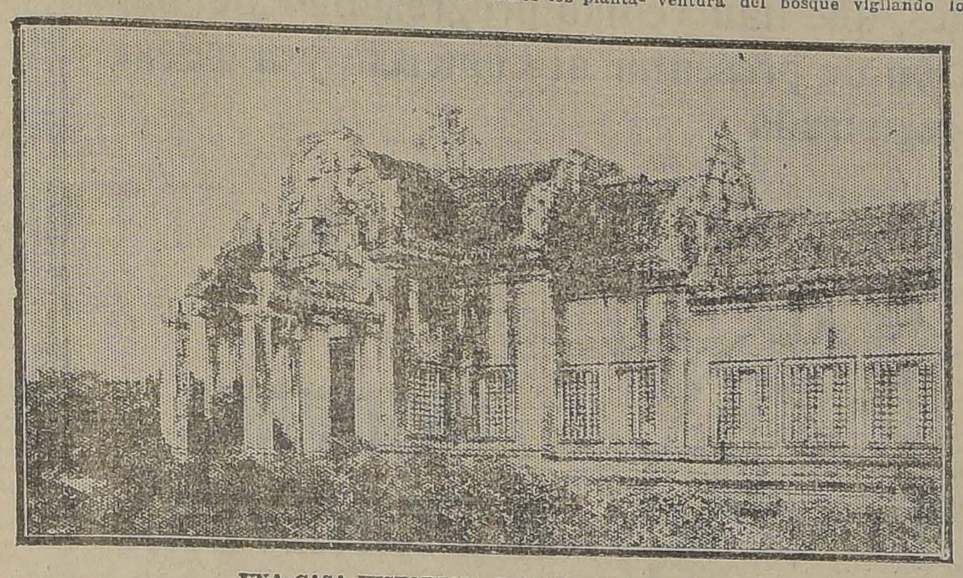

UNA CASA HISTORICA, EN D'ANGKOR-WATT

El siglo XX va poco a poco haciendo perder su sabor primitivo a los plantadores. Por un lado el silbato del tren, por el otro la carretera hedionda a bencina que acerca la ciudad y con ella el confort, la burguesía del vivir. Ya estos hombres de fierro no necesitan bastarse a sí mismos y comienzan a perder el aspecto de pioners de la raza humana en el corazón de la creación salvaje. La ciencia reconstituye sus organismos debilitados que antaño debían agotar la última energía de la brega por sobreponerse a las inclemencias del trópico. La locomoción les lleva el contacto con el mundo del comercio y de las ideas.

Lentamente han caído las barbas coloniales, en desuso, al golpe de una estética que trata de igualar los sexos.

Los fusiles también respiran moho por la boca que una telaraña envuelve cual tenue sudario. ¿Para qué usarlos?

El ronquido de la locomotora ahuyentó los grandes animales a países más inaccesibles. La bocina del auto llegó más tarde serpenteando por los senderos del bosque que antes sólo recorrían los tigres.

Y la vieja palizada de bambúes se trocó en verja, rodeando la coquetería del cottage moderno donde los ciervos no podrán entrar en las noches de luna a cantar sus trovas amorosas.

Todo cambia, todo evoluciona; pero el alma de las cosas queda inmutable, respirando a través de los siglos el mismo perfume milenario que les dió vida.

Los tipos se reproducen agitándose en una decoración distinta, pero con el mismo sello de otros tipos de otras edades.

Poco importa que la barba deje de ser un adorno masculino y la cabaña de bambúes crezca en esplendor hasta transformarse en palacio, si la mentalidad de los seres que habitaran ese palacio guardó el recuerdo de cuando vivió en la cabaña.

La fuente de las corrientes profundas que empujan al hombre hacia la naturaleza, está en el pasado, en la gestación de lo creado y sigue nutriéndose de él.

La civilización sólo consigue amoldar estas fuerzas en prácticas modernas, guardando siempre el nervio que les da movimiento. Por eso cuando vemos los plantadores, los "pioners" del trabajo agrícola que pierden sus barbas hirsutas, la cabaña de bambú y el fusil colgado al hombro, no titubeamos en reconocer bajo el barniz del siglo XX, la misma corteza de los viejos plantadores que amamantaron las leyendas de nuestra niñez.

Porque el plantador nació del explorador como éste desciende del navegante. Y decir navegante, explorador o plantador, es decir aventura, la divina aventura que pone en cada cerebro una gota de ilusión.

Los primeros plantadores, mejor dicho, los primeros gomeros vivieron en la América del Sur desde los bordes del Amazonas hasta el Beni boliviano. Decir el Beni en todos los tiempos ha sido nombrar una tierra infernal, donde los hombres que se aventuran sin otro amparo que la ley de su propio revólver, si escapan a las traiciones del clima y de la gente, regresan ricos a rehabilitar un nombre o a gastar la fortuna con la proverbial largueza del plantador, condenado siempre a volver bajo la selva.

Pero en el interior del Amazonas, país originario de la goma, los hebeas, no se encuentran como en las plantaciones del Asia, que hace apenas medio siglo importaron el árbol brasileño, plantándolo en hileras simétricas, como las avenidas de un parque.

La goma del Amazonas, del Putumayo salvaje y del gran Chaco se cosecha del hebeas en estado natural, perdido uno aquí y el otro allí, en la espesura de la selva.

Los plantadores deben ir a la ventura del bosque vigilando los indígenas que sangran estos árboles diseminados y llevan una existencia nómada que borra el instinto del hogar, del "home" confortable con cigarrillos Abdulla y buen whisky escocés.

Sólo Manaos, el puerto de la goma en el centro del Amazonas, tenía la vida agitada de una gran ciudad ante que la crisis paralizara el apogeo de durante la guerra, donde se conocía al plantador que regresaba del interior en toda su munificencia de aventurero que sabe ganar el dinero, despreciándolo.

Las mariposas de luz llegaban de Europa en viaje directo a este Eldorado de la goma para arrimarse a los hombres que traían de la selva el latex del hebeas y el del dinero, ambos más pegajosos que la miel.

Y Manaos brillaba en un tintilear de brillantes reflejándose en los vasos de champagne.

Mientras, en el Asia, las primeras plantaciones de la Malasia y de las Indias neerlandesas crecían y pasaban a ser una realidad que todos copiaban.

Java, Sumatra, la península de Malaca, Cochinchina, Ceylan, conocieron una fiebre de la goma que empujaba a los plantadores en la selva antes abandonada solicitando concesiones, formando sociedades.

El hebeas había dejado de ser un privilegio de la selva tropical americana, y aunque no de la calidad más fina podía alinearse como hileras de soldados en toda la cantidad que se deseare, sin tener que recorrer para sangrarlo el bosque impenetrable.

Los ingleses, con su maravilloso espíritu comercial, dieron un impulso a las plantaciones de Malasia, creando el tipo del plantador actual.

Por el tamiz de las plantaciones malayas han pasado la mayoría de los grandes plantadores del Asia. Era el crisol que fundía en un mismo molde de camaradería a ingleses, franceses, alemanes y holandeses. De allí se repartieron a emprender nuevos trabajos por Java, Sumatra, la Cochinchina llevando el alma templada en estos principios que los ingleses saben cultivar como el aroma de una flor rara.

Y el tipo del plantador de Asia, diferente del plantador del Brasil, quedó establecido.

La suerte me ha hecho conocer a una gran parte de los buenos plantadores franceses de la Cochinchina y he podido saciar mi curiosidad admirada de la juventud pasando largos días de charla en su compañía.

A la cabeza de todos ellos Jean Meslier, el director de Locninh, reune en una contextura de fierro y en la expresión de una clara inteligencia de la fisonomía, el tipo del perfecto plantador.

Meslier, empleado en Malasia el año 14, parte a la guerra a la cabeza de una banda entusiasta y llena en tres años dos páginas de citaciones en la orden del día de los Ejércitos. La República lo envía en misión a Norte América, donde es recibido magníficamente por la sociedad y sus nuevos compañeros de armas, hasta que acaba la guerra, y el capitán Meslier que tiene la nostalgia del hebeas y del latex blanco, vuelve al Oriente, esta vez a la Indo-China, para tomar la dirección de la más grande explotación de goma del país, donde reunirá los viejos amigos, plantadores de la Malasia.

La Sociedad de Caucho de la Indo-China, instalada en una concesión de diez mil hectáreas sobre la frontera del Cambodge con la Cochinchina, ocupa, bajo su dirección, 18 empleados franceses y 2,800 coolíes anamitas, javaneses y moy, salvajes de la montaña.

Con el primer rayo del sol están en pie. Con el último recostados en la terraza que mira al bosque siguen las espirales de humo, divagando. ¿Qué pensarán?

Yo imagino que hay muchas fortunas en esos cerebros mudos cuando escuchan levantarse el concierto amoroso de la creación, de la selva que resucita en la noche, de las tinieblas que también se hacen guiños con las luciérnagas.

La imagen de una novia rubia que soñaron en el colegio sale del pecho y queda suspendida en la atmósfera cálida. Las imágenes de otras mujeres, de todos colores van bailando una ronda tomadas por la mano y el deseo, un deseo impreciso de algo que se va en la espiral del tabaco y vuelve a entrarse con la respiración se anuda en la garganta.

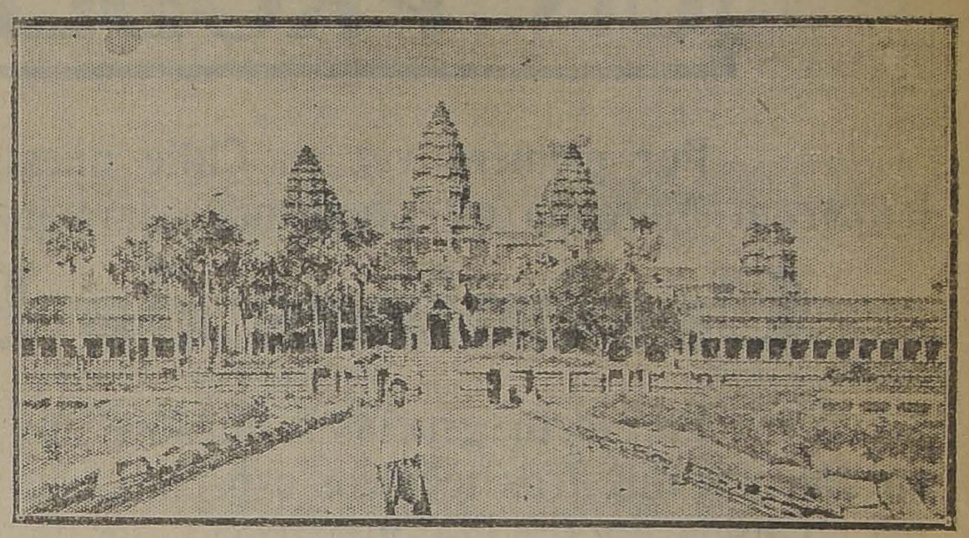

EL TEMPLO DE D'ANGKOR-WATT

Entonces el plantador con una voz ronca grita al boy por su caballo y sale a la casa vecina, distante de pocos kilómetros donde hallará los amigos que se cuentan historias mientras el vermouth desciende en las botellas, y el humo sube quedando inmóvil en el aire; porque debéis saber que el plantador, como todos los hombres que viven bajo el sol del trópico debe beber a la caída de la noche un poco de alcohol que estimule el organismo y haga olvidar la nostalgia de ese algo indefinido, con perfume de mujer, que se va en la espiral del cigarrillo y vuelve a entrar por la respiración.

Así son los plantadores.

Ya lo sabéis, chicas románticas que soñáis con los libros de aventuras y pasáis la noche, suspirando, abrazadas de la almohada. Corred a los puertos donde llegan los grandes paquebots del oriente y averiguad si regresan plantadores. Si los hay, echadle los brazos al cuello en un arranque que ellos ya conocen, que ya han soñado en la terraza a la caída de la noche mirando el misterio de la selva: Habréis encontrado un hombre.

F. V. V.

Compro Joyas
con brillantes, perlas, diamantes,
Pago instantáneo.
ESTADO 56

ELOGIO DE LA PIEL BLANCA

por ERNESTO TORREALBA.

La verdadera situación geográfica de París. — Se suda sonriendo, discutiendo, conquistando amores. — Las mujeres se pasean por el Boulevard des Italiens como en la playa de Dauville. — El desnudo florece como un jardín. — Van disminuyendo los bellos escotes. — La mujer constata con pena que la galantería se va. — De cómo el desnudo lleva al hombre por la senda de la virtud. — Pieles blancas y pieles morenas. — Los impenetrables caminos de Dios...

PARIS, 25 de Junio de 1924.

París comienza a sudar. Este acto a la vez íntimo y ostensible, condenado en Chile por las conveniencias sociales, en París se ejecuta en la calle, en el café y en todo lugar. Nadie lo niega ni lo execra. Se suda sonriendo, discutiendo negocios, comentando la futura política del block de la izquierda, hablando de trapos y conquistando amores. Se suda... Se suda porque hace calor. Esta verdad no tendría ninguna importancia trascendental sino fuera por que ella nos ha permitido elevarnos a la serenidad de la abstracción y desprender un conocimiento inédito: la verdadera situación geográfica de París. Nos habíamos figurado que la capital de Francia se hallaba situada en el interior de las tierras, entre valles inmensos que los océanos no habían bañado desde los tiempos prehistóricos...

Pues, no. París es una playa. El mar debe estar cerca muy cerca. En el momento en que escribo debe estar en la "banlieu" y las olas lamen los murallones pretéritos de las fortificaciones. Cuando esta crónica aparezca tal vez una salida de mar haya llegado hasta el Arco de Triunfo y le haya apagado la llama perpetua al soldado desconocido...

Todo lo cual he pensado ante el panorama de las parisienses: van vestidas en traje de baño. Se pasean por el Boulevard des Italiens como en la playa de Dauville, con el mismo envoltorio bíblico y turbador. Cuellos desnudos, hombros y brazos desnudos, espaldas desnudas, hasta piernas desnudas. Parecen listas para ejecutar planchas sensacionales en el elemento pérfido. Las faldas lamientes y extra-ligeras, para oponer menor blanco a las olas evidentemente, todo, anuncia la idoneidad del conjunto para el arte del nadar. ¿Los tacos interminables como coturnos? Es que por el momento van a pescar camarones sin exponer así ni los tobillos a las mareas más equinoxiales. En las futuras geografías al uso de los liceos, habrá que poner: París, baños de mar. Por poco que los geógrafos abran el ojo...

El desnudo florece como un jardín. Para regalar la pupila con cuero humano el parisién no necesita ya ir al music-hall. Las doscientas chicas en pelo de la revista "En pleine follie" u "On dit ca" obtienen cada día un éxito más disimulado. En vez de pagarse quince francos por una butaca en el casino de París o en el "Follies Bergeres", se introduce en un autobús o en el metró, donde por la módica entrada de treinta céntimos se siente apretado, acariciado, estrujado, por una prodigiosa cantidad de espaldas, senos y brazos desnudos. (El metró de 6 a 7 constituye uno de los deportes parisinos más favoritos). En la calle, cada contemporánea es una azucena blanca con algunas manchas de color. Las manchas de color representan el antiguo traje. Se anda entre brazos de seda y nieve, olorosos, perlados, temblando bajo el mirar encelado del sol y del hombre; se siente que son tallos pálidos nacidos con la dulce misión de las trepadoras; abrazar. Cuando menos se piensa, en un taco de producción súbita, uno encuentra la punta de su nariz sobre algún homóplato delicioso...

Pero el sol fundirá la nieve. Entonces asistiremos a la bancarrota de la blancura. Todo eso va a enrojecer prosaicamente. La carne delicada de París tomará los tonos del cuero marroquí. Yo sé que la moda no está con la blancura, pero el instinto humano, el instinto de la raza blanca al menos, marchará con ella...

¡Ay! mamita, yo tengo una pena!...

Sí: las morenas, a pesar de sus reconocidas calidades, deben tener siempre pena; porque la piel de lirio y de rosa, que cantaron los viejos poetas, prevalecerá largo tiempo todavía sobre el ocre y la yesca, que tratan de cantar los novísimos. Asevera un esteta distinguido que los africanos mismos— ¡desde tanto tiempo a la moda del negro!—opinan en masa por las blancuras más insolentes. Las espaldas de marfil, los brazos de nácar, los senos de carrara obtienen los mejores postores, aún entre los pieles rojas.

En el tiempo en que las mujeres se vestían, solían decir: "La mujer se viste para la mujer: los hombres no comprenden". Pero ahora que las mujeres se desvisten ¿para quién lo hacen? No hay duda que tanto aligeramiento es hecho en vista del macho incomprendedor. Pero el macho, señoras, tiene una opinión que roza el ángel: la carne cruda que consume el amor debe ser blanca como el ideal. La tintura de yodo es un excelente callicida...

Desde hace dos años, anotan los estetas de Francia, van disminuyendo los bellos escotes. Del mentón abajo, si un maquillage sapientísimo no corrige, no es una fina piel de dama cuidada lo que se ofrece sino un curtido turbio, dudoso, insugerente. A fuerza de ser brutalmente exhibida al sol y al viento, a la lluvia, al yodo de las olas y al hielo de las cimas, la garganta femenina ha tomado los coloridos del ladrillo refactario. No es ya la cera ideal: es la tierra incolora y torva. De donde ha resultado: se está haciendo difícil el encenderse por un objeto de tal manera recocido. La materia que parece salir de una fragua infernal no sabe prometer el Paraíso. El demonio no tienta si no se viste con un reflejo de arcángel.

La mujer constata con pena que la galantería se va. Si ella fuera más zahorí vería allí una correlación con la propia cantidad de centímetros cuadrados de pellejo al aire. El velo, el trapo cauteloso y avaro, tiene siempre algo de bueno, aunque más no sea el deseo que inspira de desgarrarlo. Estas damitas casi paradisíacas que pasan bajo vuestras narices las inventariamos con una mirada. Si algunas ganan enel inventario, ¿cuántas salen con un saldo en contra? El culto pide misterio. Las religiones se debilitaron desde el momento en que los santuarios perdieron su penumbra. No hay duda que el mundo rueda hacia un paganismo en que la línea y el color del cuerpo humano sean suficiente gozo del espíritu cuando el instinto ama: pero, mientras no estemos allí, el corazón aún religioso del hombre gustará adorar el pedazo de piel blanca donde desea poner los labios.

La mujer quiere precipitar la evolución. Pero no lo hace de la única manera fructuosa: en belleza. No puede hacerlo. Entre diez de mis exigentes contemporáneas nueve pasean una anatomía defectuosa que impone la reserva en el ánimo viril. El hombre, que ha dejado de ser galante, que se está habituando a ver la "camarada" en el turbador y oloroso misterio de otrora, se encamina hoy hacia una especie de castidad, de regreso a la vieja moral. Si los antiguos ascetas y predicadores levantaran sus lápidas, se quedarían con un palmo de narices viendo como el desnudo — ¡el desnudo terriblemente hermoso que ellos nunca vieron! —va conduciendo a los hombres por sendas de virtud. Pero Dios, dicen los padres de la Iglesia, llega a sus fines por vías desconocidas...

E. T.

CASA MUZARD
CON MOTIVO DE LAS FIESTAS
DEL
14 DE JULIO
NUESTROS ALMACENES PERMANECERAN CERRADOS TODO EL LUNES
Rogamos a nuestras clientes ver nuestros avisos en los diarios de mañana
¡INTERESANTE!

La Viña Urmeneta. — Limache
MANTIENE SUS PRECIOS ANTIGUOS
VINOS EN CAJONES DE 12 BOTELLAS

Medoc	$ 28	Blanco Especial	$ 40
Etiqueta verde	$ 35	Blanco reservado	$ 55
Pinot	$ 38	Cabernet (gran vino)	$ 55
Especial tinto	$ 40	Borgoña	$ 80
Cognac	$ 160		

Los cajones de 1/2 botellas tienen un recargo de $ 7.
VINOS EN JABAS DE 50 BOTELLAS
Verdot $ 95 Blanco $ 140
PEDIDOS: A LA AGENCIA GENERAL:
SANTIAGO, PASAJE MATTE 24.— CASILLA 2489.— TELEFONO INGLES 185
O A SU UNICO REPRESENTANTE:
SEÑOR HORACIO SANHUEZA VALDES. — SANTIAGO
AV. ECUADOR 3818.— CASILLA 4695.— CORREO 2

FABRICA NACIONAL DE SILLAS "LA GRAN RAPID"
CASILLA 4531.
ESTA FABRICA SE TRASLADO A SU NUEVO LOCAL: DELICIAS 3538

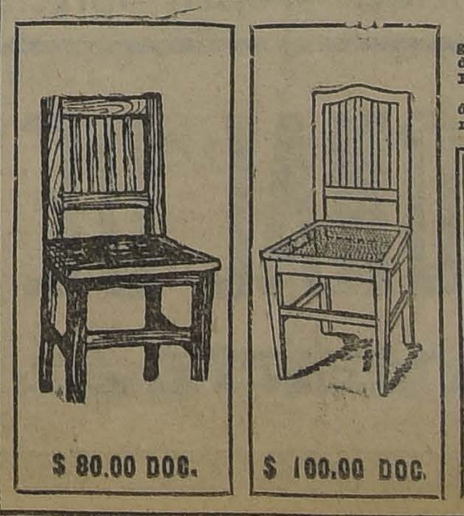

$ 80.00 DOC. $ 100.00 DOC.

Estas sillas son de madera de lingue, tapizadas en cuero o enjuncadas. Estos precios son puestos en Fábrica.
A provincias se mandan enjabadas, recargando 16 pesos por docena.

Señor O. Pinochet L. — Casilla 4531. — Sírvase mandarme, sin compromiso para mí, su catálogo de sillas.
NOMBRE...
CIUDAD...
CALLE...
Todo pedido de provincia debe venir acompañado de su valor.

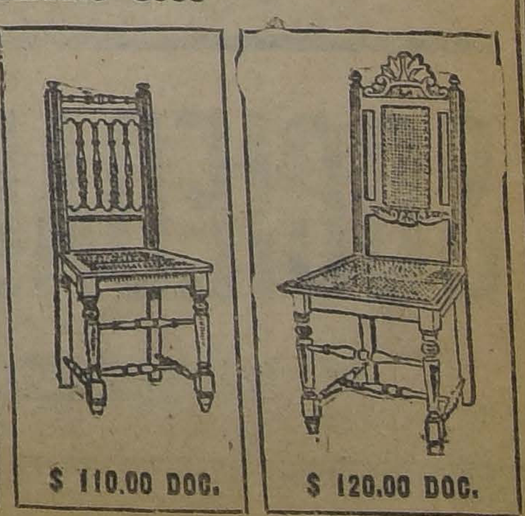

$ 110.00 DOC. $ 120.00 DOC.

Sociedad Nacional de Paños de Tomé

¡UN PROBLEMA RESUELTO!

Por primera vez en Chile nuestra fábrica ha conseguido, después de grandes esfuerzos, lanzar al Mercado un programa completo de

Casimires de Primavera y Verano

En efecto, gracias a nuestras modernas instalaciones, que han venido progresando de día en día, y a nuestros técnicos especialistas, estamos en situación de presentar al Comercio y a nuestra clientela un surtido muestrario que lleva nuestra marca registrada

EXIJA LA MARCA ES LO MEJOR

CASIMIRES DE PRIMAVERA PARA Sastrerías elegantes PARA Caballeros, Jóvenes y Niños

GRANDES SURTIDOS - BUEN GUSTO

En esta forma logramos satisfacer las exigencias de nuestros comitentes que desde hace años nos pedían la fabricación de telas cuyo peso, presentación y acabado, pudieran influír en la supresión del consumo extranjero.

La Sociedad Nacional de Paños de Tomé

ha correspondido a aquellos anhelos y hoy tiene la satisfacción de entregar al veredicto de sus propios favorecedores la comprobación de este gran progreso nacional.

Como de costumbre, nuestros representantes vendedores atenderán a los clientes de toda la República.

Para mayores facilidades de nuestros clientes de la ZONA DE SANTIAGO, nuestros representantes Señores DEL FIERRO e HIJOS, calle Nueva York No. 17, Casilla 2002, atenderán de preferencia las órdenes que reciban; y para la Zona Sur en Concepción, Barros Arana No. 346, Casilla 706.

Nuestros viajeros recorren constantemente las diversas plazas del país.

Esperamos que nuestros clientes sabrán apreciar este verdadero esfuerzo nacional.

SOCIEDAD NACIONAL DE PAÑOS DE TOMÉ

(EXCLUSIVAMENTE AL POR MAYOR)

CRONICA LITERARIA

por ALONE

"LE GRAND ECART", NOVELA POR JEAN COCTEAU—1923

Nada más trivial que el fondo de la historia. Es la historia de siempre: un muchacho ultrasensible, un joven estudiante se enamora de una mujer de vida alegre, disfruta de algunos meses dichosos, se ve al cabo de ellos traicionado y desdeñado, intenta suicidarse, no lo consigue, resucita y se resigna.

La novedad está en el estilo y en la sutileza de las observaciones.

"Jacques Forestier— el héroe— " lloraba fácilmente. El cinema- " tógrafo, la mala música, un fo- " lletín, le arrancaban lágrimas. " No confundía esas falsas pruebas de corazón con las lágrimas " profundas. Estas parecen correr " sin motivo. Hé aquí cómo se " inicia la novela de este compañero " de los creacionistas ininteligibles, " maestro, según dicen, de Vicente " Huidobro y amigo de Reverdy. Continúa: "Como ocultaba sus " lágrimas en la sombra de un " palco o en la soledad, ante el li- " bro, y los llantos verdaderos " son raros, pasaba por hombre " insensible y espiritual. Su repu- " tación de ingenio debíala a su " rapidez de inteligencia. Juntaba " rimas de un extremo a otro del " mundo y de tal suerte que siem- " pre parecían haber rimado. Por " rimas entendemos: cualquier " cosa". La nitidez de estos rasgos se complica un poco, sólo un poco en las frases siguientes: "Empujaba brutalmente los nom- " bres propios, los rostros, las pa- " labras tímidas, y los llevaba " hasta el extremo de ellos mis- " mos. Lo cual le valía fama de " mentiroso.

Ligeros indicios de locura apuntan, aquí y allá, salpicando agradablemente las páginas de un relato demasiado normal. Sin haber por qué, Jacques pensaba con frecuencia en aquel inglés que se suicidó después de haber escrito: "Demasiados botones que abotonar y desabotonar. Me mato".

Un primer idilio, a los doce años. Conoce en un hotel a un joven y una joven que reían, descubriendo mandíbulas soberbias. Ella vestía traje blanco y cinturón azul. El iba de smoking. Jacques, al volver a su pieza, se comparó con ellos y habría querido morir. El muchacho se llamaba Tigrane d'Ibreo, era hijo de un armenio del Cairo y coleccionaba estampillas; su hermana, Idgi, calzaba zapatos de tacón gastado y bailaba con el hermano. Jacques, envidioso, quiso coleccionar sellos y desgastaba artificialmente sus zapatillas de tennis. "Idgi tosía. " Era tuberculosa. Tigrane se " quebró una pierna, patinando. " El padre recibía telegramas. " Una mañana partieron, tosiendo, " cojeando, seguidos de un perro " misterioso. Jacques tosía: su " madre se puso loca de inquie- " tud. No por eso curó él. Tosía " de amor. Por los caminos, a es- " condidas, cojeaba..."

Hay algo del procedimiento cinematográfico en el estilo de Cocteau: cuadros breves, precisos, intensos, se suceden unos tras otros, ligados nada más que por el sentido interno. Tiene el buen gusto de omitir los títulos explicativos.

"Mme. Forestier temía los ru- " madizos, las bronquitis, los ac- " cidentes de auto. No distinguía " los peligros morales. Dejaba a " Jacques jugar con ellos".

El muchacho cae.

Lo deja preparando su bachillerato en una pensión de París. Galería de pensionistas. Al frente de su dormitorio, tenía Jacques por vecino a un jovencito, Petitcopain. "El año anterior, él y su " hermano quisieron hacerle una " broma a su maestro. Cuando " iban, disfrazados de fantasmas, " a media noche, a penetrar en " su pieza para asustarlo, la " puerta se abrió y su madre de " ellos salió en camisa, con los " cabellos sueltos. La hoja de la " puerta los ocultaba. Atravesó el " vestíbulo, tendió la oreja al " dormitorio del padre y regre- " só, sin verlos, en puntillas... Pe- " titcopain no debía olvidar jamás " el minuto en que volvieron a " acostarse, después de haber de- " jado su traje de fantasmas, sin " decir una palabra".

La última habitación era la de desorden. Allí, en un naufragio de libros, cuadernos, corbatas, papas, tintas, esponjas, plumas, pañuelos de narices y abrigos acampaba Peter Stopwell, campeón de salto largo... "que habría poseído la belleza griega, si el salto largo no lo hubiera estirado como una fotografía mal tomada".

La dueña de casa, Mme. Berlin, viuda y fresca, creía a sus pensionistas enamorados de ella y declamaba a Racine en sitios donde es conveniente callarse. "Un día la oyeron. Comprendiendo que la habían sorprendido, transformó su declamación en una tos que la condujo progresivamente al silencio".

Uno de los pensionistas inicia al mozo en la vida alegre de los music-halls y allí conoce a Germaine:

"Esta muchacha (pág. 44) desempeñaba cuatro papeles en una revista que caía de fatiga después de trescientas cincuenta representaciones.

"Germaine sonreía muy alto, entre la orquesta y el tambor. Su belleza se inclinaba hacia la fealdad, pero como el acróbata sobre la muerte. Era una manera de emocionar".

Definición del estilo de Jean Cocteau.

Tenía un amante rico. "Ger- " maine alimentaba su belleza " con estiércol. Lo saboreaba con " glotonería de rosa; igual que la " rosa ofrece el espectáculo de " una boca profunda que extrae " su perfume de donde les muer- " tos, así su risa, sus labios, sus " mejillas debían su esplendor a " los "krachs" de la Bolsa".

Jacques se amó en Germaine.

Hay en sus relaciones episodios de excelente comedia, listos para el teatro.

Un día Nestor, el amante rico, llega enfurecido y celoso.

—¿Qué has hecho?

—Nada. Leer.

Nestor sale a colgar su abrigo en el paragüero. Reaparece violento, blandiendo un bastón:

—¡Ah!, ¡ah!, ¡puesto que tus amigos dejan sus bastones en mi casa te los daré a conocer en las espaldas!

Germaine cerró el libro.

—Estás loco. Vete.

Sonó el teléfono.

—¡Cuidado! — exclamó él. Si es el hombre del bastón, verás...

En efecto, era el hombre del bastón. El dentista preguntaba al señor Nestor si no había equivocado su bastón al salir, porque un cliente reclamaba uno con las iniciales E. I....

Un paseo campestre marca la cúspide de la dicha amorosa entre Jacques y Germaine. Luego fruta que llega a su madurez y se descompone, el amor declina. Pero sólo por el lado de ella!

Jacques continúa amando y no comprende nada. Hasta que estalla la tormenta.

Al pobre mozo se le ocurre decir unos versos de Víctor Hugo:

Gall, amant de la reine, alla,
(tour magnanime,
Gallamment, de l'arène á la Tour
(Magne, á Nime.

Los recitó a medio voz.

—¿Qué estás recitando?

—Nada. Unos versos de Víctor Hugo.

—Repítelos.

El muchacho obedece.

—¿Qué significa eso?

—Gall; un señor Gall, amante de una reina, se fué, paseo magnánimo, galantemente, a la torre magna, en Nimes.

Ella no entiende y se enoja. Declara tonto a Víctor Hugo. Cree que ha querido reírse de la gente al escribir semejante necedad. El trata de explicarse la broma. Ella no la encuentra divertida.

—Son dos versos que suenan igual y dicen cosas diversas.

—Entonces no son versos.

—Pero sí es muy curioso.

—No me parece: con repetir un mismo verso dos veces, hago lo mismo.

—Germaine, querida Germaine.

—No me digas querida: dime imbécil mejor. Ya sé que soy incapaz de entender; pero me río de tu Víctor Hugo y de tí también.

Jacques se calla. La madre de Germaine presencia la escena, abanicándose. Al cabo de unos momentos, viendo al muchacho con las lágrimas en los ojos, Germaine hace un esfuerzo: le pide, suavemente, que le explique, porque en realidad no ha entendido. El otro empieza, con voz tímida:

Gall — amant — de — la — reine
(— alla — tour — magnanime
Gallamment—de—l'arène — á —
la — Tour Magne — á — Nime...

Pronuncia las palabras con temor, como queriéndoles quitar toda intención ofensiva posible.

—Ella se irrita de nuevo:

—Ya ves: eso no tiene ninguna gracia.

—Pero es un caso célebre.

—¿Célebre? ¿Y cómo yo no lo conocía?

—Porque no te preocupas de literatura.

—¡Ah!, vuelves a llamarme idiota.

—No, Germaine, óyeme.

De nuevo la riñe las bocas mudas, los ojos que se huyen. La madre, cerrando su abanico, trata de ponerle fin a la escena.

—Vamos, hijos míos, todo eso no impedía al tal Gall ser el amante de la reina.

Fué inútil. Germaine no aprovechó la sabia filosofía maternal. Su corazón tenía otras razones. Molesta con la fidelidad del muchacho, se lo declara al fin brutalmente, en una escena descarnada, en que el bisturí llega al hueso. Jacques suplica, llora, se desespera en su presencia; pero ella "había revestido esa máscara " contra el gas de los que ya no " aman. Medía el amor del mo- " zo por el suyo, pensaba que esa " crisis pasaría pronto y llamó a " la criada.

" Josefina, tráigale un poco de " coñac.

" Imitaba al dentista después de las extracciones.

" Jacques bebía, por compla- " cencia. Josefina lo ayudó a le- " vantarse, le dió el sombrero, el " bastón y lo empujó suavemen- " te, puerta afuera, como el sir- " viente del dentista que conoce " los efectos del choque operato- " rio, pero debe introducir a un " nuevo cliente en espera.

" Desde ese minuto, la vida de " Jacques quedó velada como una " rueda de bicicleta después de " una caída, como una placa fo- " tográfica cuando se entreabre el " chassis".

Con el mismo procedimiento de notaciones secas, de exterior casi matemático y esas comparaciones exactas, semi-humorísticas, inesperadas, Cocteau describe en una página maestra la desesperación del joven después de la ruptura. No hay nada de más ni de menos:

"Jacques (página 152), no com- " prendía cómo podría vivir, acos- " tarse, levantarse, lavarse, tra- " bajar, continuar, con ese su- " frimiento increíble y que pare- " cía poderse soportar apenas du- " rante una hora. Se excusó, no " comió, se echó a la cama. Es- " peraba la tregua del sueño.

"El sueño no está a nuestras " órdenes. Es un pez ciego que " sube de las profundidades, un " ave que se abate sobre nosotros. " Sentía nadar al pez en círculos, " fuera de su alcance. El pájaro " plegaba las alas, se detenía al " borde del insomnio, volvía el " cuello, se alisaba las plumas, se " movía, no entraba. Jacques rete- " nía su respiración de cazador. " Al fin el pájaro tomaba impul- " so, huía y Jacques se quedaba " frente a lo imposible. Imposi- " ble. Era imposible. A cau- " sa de la velocidad adquiri- " da por el corazón de Ger- " maine, Jacques no distinguía " ninguna transición. Había vis- " to, de un segundo a otro, un " rostro a kilómetros de distancia. " Había sentido suelta una mano " que ayer buscaba la suya. Su " mirada había hallado, en vez " del ojo que acaricia, el ojo que " examina. Se repetía: Es im- " posible. Sueño. Stopwell des- " precia a las mujeres y finge el " resto por una "pose" de Ox- " ford. Es virgen. Hace un gesto " en cuanto le hablan de amor fí- " sico. "Eso no se hace"—dice. " Y agrega: ¿Cómo es posible " acostarse con otros? Aún, si " Germaine experimenta, un ca- " pricho encontrará el vacío. Stop- " well desconfía de Francia. Des- " de el otro lado de la Mancha, su " padre, el pastor, su equipo de " fútbol y su regimiento lo con- " templan. La alarma no tendrá " consecuencias.

"De pronto, un espesor habita " sus ojos. Sus ojos. Sus mandí- " bulas se contraen. El pájaro " cae en el lazo, el pez está en la " redoma. Duerme".

Es la vida real, la misma que los naturalistas contemplaban; pero vista desde otro ángulo, a través de un cristal diferente, un prisma que no se sabe si es de sabio o de poeta, y acaso sea de los dos a un tiempo, y que deforma los séres y las cosas del modo más extravagante y seductor dándoles relieve, sabor, alma distintos.

"EN LA PUERTA DE LA IGLESIA", POR DON MIGUEL LUIS AMUNATEGUI.

"No me propongo hacer hora para asistir a una ceremonia religiosa"—dice el autor en la primera página, temiendo por la sugestión del título—"ni mirar, como los galanes de Lope de Vega o Calderón, a las damas que entran en la casa de Dios o salen de ella, sino simplemente tener oportunidad de discurrir sobre algunos vocablos más o menos conexos con las cosas sagradas".

Lo hace con abundancia de erudición y rectitud de doctrina. Sobre la sola palabra "manto o mantón" escribe cerca de siete grandes páginas nutridas de cita. Hasta hay una en verso, de Campoamor y como no nos proponemos juzgar el libro, sino indicar la calidad de sus agrados, citaremos la estrofa:

La del enlutado manto
la de la toca de encaje,
la de mil hombres encanto.
¿Cuánto va a que no es tan santo
tu pecho como el ropaje?
En vano ocultarnos trata
de tus ojos los destellos
el lienzo que te recata;
y ¡por Dios! que son, beata,
para ser santos, muy bellos...

REVISTA DE REVISTAS

El último número de "Claridad" trae gran número de artículos, algunos muy interesantes. Un saludo fascista, con la mano empuñada, a la embajada de Mussolini, comentarios políticos, anárquicos, amplia información a dos páginas, con prólogo de Armando Donoso, sobre los desterrados del Directorio Militar, un estudio del Dr. Gandulfo en que toca el fondo de la psicología femenina, versos de Daniel de la Vega y Romeo Murga estos últimos sorprendentes de nitidez y sugerencia, armoniosos, hermosísimos, una Divagación Literaria de Raúl Silva Castro y "Trasposición e Imitación", por Julio Ortiz de Zárate. En esta especie de anatema contra los literatos, sostiene el señor Ortiz que el arte no copia la realidad, sino que la interpreta y traspone, se vale de sus elementos para crear otra realidad. En su origen la teoría es antiquísima y nadie la discute. Jamás se ha considerado arte la fotografía —excepto la de George Sauré—y las estatuas pintadas, como las del Museo de Cera de Grévin, o los santos de ciertas iglesias españolas e italianas, en vez de impresión de belleza causan sensación de horror. La originalidad podría estar en el alcance que se dé a la trasposición y la distancia a que la obra de arte, hija de la Naturaleza, pueda alejarse de la Naturaleza. Cuestión de temperamento, de ambiente, de costumbre.

El infatigable e "indecepcionable" editor de "Rodó" señor Courbet prepara otro número de su Revista con el siguiente sumario:

Julián Sorel.—En torno a la mujer de letras.

Manuel Magallanes Moure. — La angustia del soñador; Canción de primavera.

Julio Raúl Mendillaharsu. — Agua fuerte.

Jesús Zavala. — Desandaré el camino.

Manuela Fresno.—Ella pasa.

Berta Quezada.—Motivo.

Agustín Castelblanco.—Voz del viento, de la noche y del mar.—Desde entonces voy con los humanos.—Esa canción yo la aprendí.

Hernán Díaz Arrieta.—La cuestión de la Libido en la Psico-Análisis.

Aída Lagos Moreno.—Páginas.

Januario Espinosa.— Minucias del camino.

Carlos Casassus. — Frente al mar.

Xavier Villaurrutia.—Reflejos.—Estío.

Josefina Zendejas.—Tú lloras.—Espina.

Juan Florit.—En todas las mañanas.

Ildefonso Pereda Valdés. — El amo de Kolosolandia.

Emilio Courbet.—La influencia del libro.

Gallo Do Arizonas.— La vanidad.

"Alone"

1.er SEMESTRE DE 1924

Compañía de Seguros "Chile"

CAPITAL AUTORIZADO	$ 5.000,000.00
CAPITAL TOTALMENTE PAGADO	" 1.000,000.00
FONDOS ACUMULADOS	" 1.402,359.42
SINIESTROS PAGADOS	" 1.231,130.05

OFICINA PRINCIPAL

VALPARAISO, CALLE COCHRANE 740

AGENCIAS EN TODA LA REPUBLICA

CONSEJO DIRECTIVO

Sr. FRANCISCO E. NEF..... Presidente
" ALBERTO EBERBACH..... Vice-Presidente.

DIRECTORES

Sr. CARLOS DAVID FINLAY
" AURELIO CRUZAT
" RICARDO DE FERARI VALDES
" NICANOR SEÑORET S.
" RAMON PUELMA BESA

SUPLENTES

Sr. NICOLAS DELPINO. — Sr. JORGE BROQUAIRE
HECTOR LABBE LETELIER,
Gerente

COMPAÑIA DE SEGUROS "CHILE"

9.a MEMORIA

Que el Directorio presenta a la Junta General de Accionistas en 14 de Julio de 1924

SEÑORES ACCIONISTAS:

Tenemos el honor de presentar a ustedes el Balance de la Compañía, correspondiente al 1.er Semestre de 1924, acompañado de la Cuenta de Ganancias y Pérdidas, después de efectuar castigos en algunas Cuentas, arroja una utilidad de .... $ 118,623.80
que agregado al Fondo de Futuros Dividendos de .... " 20,000.00
forma un total disponible de .... $ 138,623.80

Cantidad que os proponemos distribuir, como sigue:

Repartir a los señores Accionistas un Dividendo Ordinario de 8 o|o $ 40,000.— y un Dividendo Extraordinario de 4 o|o " 20,000.—	$ 60,000.00	
Pasar a Fondo de Reserva (Art. 58)	" 29,655.95	
Pasar a Fondo de Riesgos Vigentes	" 20,467.85	
Gratificación Empleados	" 3,500.00	
Fondo de Futuros Dividendos	" 25,000.00	$ 138,623.80

Aceptada esta distribución, los Fondos de la Compañía quedarán como sigue:

CAPITAL SUSCRITO (Totalmente pagado)	$ 1.000,000.00	
FONDO DE RESERVA	" 191,050.97	
FONDO DE RIESGOS VIGENTES	" 186,308.45	
FONDO DE FUTUROS DIVIDENDOS	" 25,000.00	$ 1.402,359.42

Valparaíso, 14 de Julio de 1924

HECTOR LABBE L., Secretario. FRANCISCO E. NEF Presidente.

Balance de la Compañía de Seguros "Chile", en 30 de Junio de 1924

DEBE		HABER		
CAPITAL	$ 1.000,000.00	**BIENES RAICES:**		
FONDO DE RESERVA	$ 161,395.02	Blanco 550|74 y Cochrane 649|63	$ 540,000.00	
FONDO DE RIESGOS VIGENTES	$ 165,840.60	Blanco 542|48 y Cochrane 541|47	$ 140,000.00	$ 680,000.00
FONDO DE FUTUROS DIVIDENDOS	$ 20,000.00	**BONOS:**		
PRIMAS POR PAGAR	$ 21,084.66	$ 250,000 Caja Crédito Hipotecario 8 ½% a $ 92.50	$ 231,250.00	
IMPUESTO FISCAL	$ 2,769.75	$ 150,000 Banco Hipotecario de Chile 8-1% a $ 92.00	$ 138,000.00	
DEUDA HIPOTECARIA	$ 76,146.74	$ 100,000 Banco Hipotecario (Valparaíso) 8-1% a 92.50	$ 90,500.00	$ 459,750.00
SINIESTROS POR PAGAR	$ 62,505.14	$ 500,000 1,500 Acciones Compañía Cervecerías Unidas a $ 70.00	$ 105,000.00	
DIVIDENDOS POR PAGAR	$ 1,000.00	BANCO NACIONAL	$ 64,407.69	
IMPUESTO A LA RENTA	$ 861.47	BANCO DE A. EDWARDS & Co.	$ 57,207.66	
GANANCIAS Y PERDIDAS	$ 118,623.80	BANCO HOLANDES DE LA AMERICA DEL SUD	$ 9,321.88	
		PRIMAS POR COBRAR	$ 79,386.51	
		SINIESTROS POR COBRAR	$ 28,389.93	
		ARRIENDOS POR COBRAR	$ 3,000.00	
		DOCUMENTOS POR COBRAR	$ 15,000.00	
		MATERIAL $ 11,409.15 — Castigo $ 1,409.15	$ 10,000.00	
		MUEBLES Y ENSERES $ 17,251.00 — Castigo $ 1,251.00	$ 16,000.00	
		CAJA	$ 23,038.86	
		OPERACIONES PENDIENTES	$ 14,597.77	
		AGENCIAS	$ 64,577.03	
	$ 1.630,227.18			$ 1.630,227.18

GANANCIAS Y PERDIDAS

DEBE		HABER	
SINIESTROS	$ 132,761.57	Suma que resulta al Haber de esta Cuenta, por primas de Seguros, Intereses, etc.	$ 655,439.36
REASEGUROS, CASTIGOS, COMISIONES GASTOS GENERALES, SUELDOS, etc.	$ 404,053.93		
UTILIDAD EN EL SEMESTRE	$ 118,623.80		
	$ 655,439.36		$ 655,439.36

FEDERICO JARVIS L., Contador. HECTOR LABBE L., Gerente.

INFORME

Hemos examinado el Balance y Cartera, encontrando todo conforme.

VICTOR GARCIA FERNANDEZ, MANUEL SIERRA, Inspectores.

AGENTES EN SANTIAGO:

Señor LUIS JARAQUEMADA ASTABURUAGA, Calle Agustinas N.o 1114.
Señor DANIEL MUÑOZ REYES, Calle Bandera N.o 140.
Señores HERREROS y EDWARDS, calle Huérfanos N.o 1161.

EN AGUSTINAS 1031

se vende instalación completa de Oficina, Cajas de Fondos, Escritorios, Mesas, etc., etc.

Chalecos con Mangas

$ 25.--

Matas y Cía.

ESTADO 78 ESTADO 381
AHUMADA 342 PUENTE 570

13-J

LÁPICES VENUS

LOS lápices de mérito que más se venden en el mundo. Para dibujo y escritura en general: 17 grados (6B a 9H). Un lápiz para cada uso.

El No. 214 VENUS Superfino es el lápiz de copiar por excelencia.

Las Gomas VENUS borran con suavidad sin ensuciar el papel. Vienen en 12 tamaños.

De venta en las librerías y papelerías.

American Lead Pencil Co., Nueva York, E. U. A.

EN NUESTRA Sección LIBRERIA (2.o Piso)

Libros recibidos últimamente:

ANGEL MAYORANA. —Arte de hablar en público	$ 16.35
JOSE FRANCES. — El café donde se ama	9.25
PAUL REBOUX. —El amante jovencito	7.10
R. BUENDIA ABREU. — La casa grande	8.25
LUIS LEON. — Niñas "bien" de casas "mal"	7.25
JOHN GALSWORTHY. — Flor sombría	7.50
J. G. ACUÑA. —La Marifiana	7.25
LORD DUNSANY. — Cuentos de un soñador	8.25
B. E. CORNILLIER. — La supervivencia del alma y su evolución después de la muerte (Actas de Experimentos)	11.25
Dr. EUGENE OSTY.— El conocimiento Supra-normal (Estudio experimental)	11.25
CARLOS Ma. CORTEZO. — Paseos de un solitario (Hombres y mujeres de mi tiempo)	8.90
A. O. GUTIERREZ.— Rosario de Leyendas (Prólogo de Alfonso Reyes)	5.95

GATH & CHAVES

Para Enflaquecer

con seguridad y sin riesgos tómense PILDORAS GALTON a base de extractos vegetales. El mejor remedio contra la Obesidad. Las PILDORAS GALTON hacen enflaquecer mejorando la digestión

Exito constante, absoluta seguridad.

J. RATIÉ, Farmacéutico 45, Rue de l'Echiquier, Paris

En Santiago: Droguería Francesa, Delicias 757 y todas farmacias.

LUZ
CALEFACCION
FUERZA MOTRIZ

ELECTRICIDAD
A SU DISPOSICION

COMODIDAD
HIGIENE
ECONOMIA

365 x 24 = 8760 Horas al año

Compañía Chilena de Electricidad Limitada

PARA ENTRETENER AL NIÑO, DE SOBREMESA

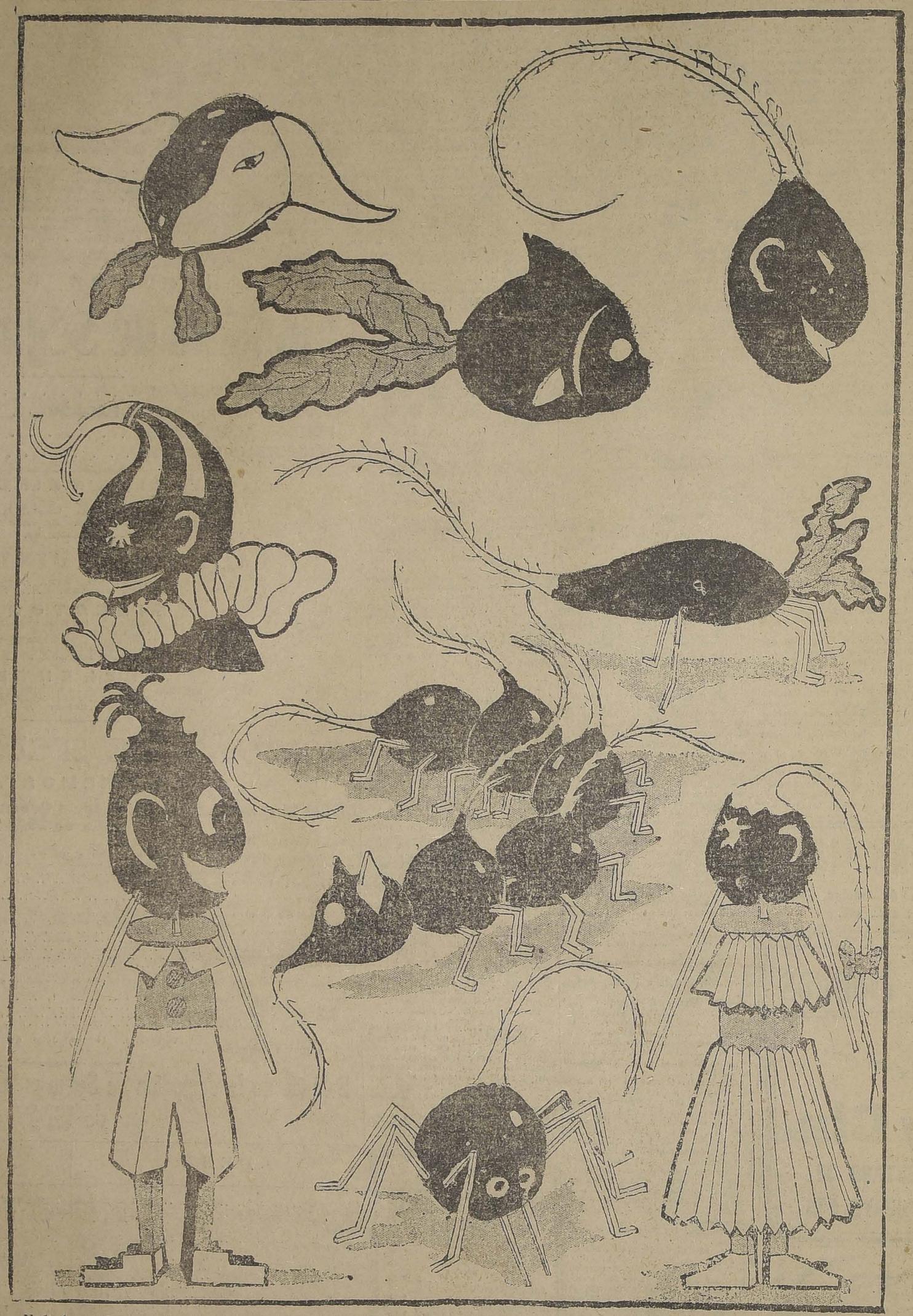

Nada hay más sugestivo que provocar la imaginación del niño, su ingenio y su inventiva. Cuando la mamá quiera retenerlo de sobremesa, puede sugerirle la idea manifestada en el grabado, para lo cual bastan unos cuantos rabanitos y una media docena de palos de fósforos. Innumerables figuras, ya humanas o de simples juguetes, pueden moldearse para regocijo de los niños. Comience imitando las que aquí presentamos, segura de que su niño sabrá bien pronto tomar el rábano por las hojas...

Queda a disposición del público el presente grabado, impreso en cartulina, previo el importe de sesenta centavos en estampillas.

Historia de la lluvia

Había una niña muy traviesa y juguetona llamada Lluvia. Sus padres eran Viento y Nube, su tío el Ciclón y sus abuelos Aguacero y Tempestad.

Esta familia hace mucho tiempo que vive en el cielo. Al otro lado del cielo había otra familia.

El papá era el rey Sol, y sus hijitos eran Luz de Oro, Rayito de Sol, Manchita de Sol y Caricia de Sol.

Un buen día de Setiembre bajaron a la tierra los hijitos del Sol. Todos los campesinos se pusieron contentos, los carneros, las vacas, los perros y otros animales también, y los niños y niñas jugaban alegremente. Los campos de trigo se pusieron como campos de oro.

Lluvia asomada a su ventana decía a su mamá que deseaba ir a la tierra; pero su mamá la respondía que no, porque iban a recibirla muy mal. Pero lluvia, que era una niña desobediente no hizo caso a su mamá y se vino a la tierra.

Entonces todos se pusieron descontentos, los campesinos fueron a sus chozas y desde ellas miraban caer la lluvia entristecidos. Unos decían:

—Nuestros campos de trigo se van a poner fangosos.

Y otros:

—Esta lluvia ha venido a malograr la estación.

Y todos se lamentaban.

Lluvia se volvió triste a su casa y le dijo a su mamá que le habían tratado mal y quería que sus abuelitos la vengaran; pero su mamá la dijo que no debía ser vengativa; que era muy feo en las niñitas.

Los hijos de Sol, viendo que Lluvia se había ido, bajaron otra vez a la tierra y siguieron trabajando alegres.

Pasó la estación del verano, ya los campos estaban secos y los charcos también, los animales estaban ansiosos de beber agua, los campesinos querían que lloviese para que retoñasen sus plantas.

Lluvia estaba oyendo todo eso y llamó a su mamá y le dijo que ya era tiempo de que ella bajara a la tierra; su mamá le dijo que bueno y bajó con su abuelito y empezó un buen aguacero.

Todos bendecían el agua que caía; su abuelo le dijo que ya se iba; pero Lluvia le contestó que ella se quedaría un ratito más. Entonces los hijos del Sol bajaron con Lluvia, diciendo:

—Escoja a su gusto que hay más de cien; escoja a esta niña, por ser la primera de todo el jardín.

En eso se forma un arco iris y todos lo miran y aplauden.

Poemas de niños
El principio

—¿De dónve venía yo cuándo tú me encontraste?—preguntó el niño a su madre.—Ella, llorando y riendo, le respondió apretándolo contra su pecho:

—Estabas escondido en mi corazón, como un anhelo, amor mío; estabas en las muñecas de mi infancia; y cuando, cada mañana, formaba yo la imagen de mi Dios con barro, a ti te hacía y te deshacía; estabas en el altar con el Dios del hogar nuestro, y, al adorarlo a él, te adoraba a ti; estabas en todas mis esperanzas y en todos mis cariños; has vivido en mi vida y en la vida de mi madre. Tú fuiste creado siglo tras siglo, en el seno del espíritu inmortal que rige nuestra casa. Cuando mi corazón adolescente abría sus hojas, flotabas tú, igual que una fragancia, a su alrededor; tu tierna suavidad florecía luego en mi cuerpo joven como, antes de salir el sol, la luz en el Oriente. Primer amor del cielo, hermano de la luz del alba, bajaste al mundo en el río de la vida y al fin te paraste en mi corazón... Qué misterioso temor me sobrecoge al mirarte a ti, hijo, que siendo de todos te has hecho mío, y qué miedo de perderte! Así, bien apretado contra mi pecho! ¡Ay! qué poder mágico ha enredado el tesoro del mundo a estos mis débiles brazos?

La canción de la Alondra

Hubo una vez un gato que se fué una tarde a la [illegible] se sentó entre la alta [illegible]

En esto pasó volando una alondra y le preguntó:

—¿Dónde vas bonita alondra?

Ella le contestó:

—Voy donde el rey a cantar una canción en esta bella mañana de Mayo.

El gato le dijo:

—Oh, no vayas allá! Yo te ensañeré el bonito cascabel que cuelga de mi cuello.

—Oh, no, no, gatito gris, he visto despedazar un ratoncito, un día, tú no me despedazarás a mí.

La alondra voló hasta [illegible] gó a un tupido bosque y allí un alcón hambriento en una cina. Este le preguntó:

—¿Dónde vas mi bonita golita?

La alondra le contestó:

—Voy a ver al rey, quiere esta mañana de Mayo cantar una canción.

El alcón le dijo:

—No te apures; ven conmigo, te ensañaré mi nido y los [illegible] concitos que hay en él.

Pero la alondra contestó:

—Oh, no, no, no! Te vi [illegible] el otro día un petirrojo, y tú [illegible] me cazarás a mí.

Voló de nuevo la alondra [illegible] ta que llegó a un cerro muy [illegible] y allí vió un astuto Zorro [illegible] entre algunos arbustos.

El zorro le dijo:

—¿Dónde vas mi bonita alondra?

—Voy al palacio del rey a cantarle.

El zorro contestó:

—Ven alondra y te enseñaré una canción nueva que tú no has oído.

La alondra respondió:

—Oh, no, no, no, zorro astuto. Mataste las gallinitas que perdieron de su mamá; pero no me matarás.

Voló entonces hasta que llegó al jardín del rey; allí en medio entre las rojas flores y cantó la canción más bonita.

La canción gustó tanto al rey que llamó a la reina y le preguntó:

a la alondrita que canta tan bonito?

La reina respondió:

—Llamaremos al petirrojo para que cante con ella.

Vino el pajarito y el rey y la reina bailaron en la hierba [illegible] las avecillas cantaban. Después [illegible] regalaron con cerezas maduras [illegible] ellos volaron juntos y se [illegible] rrojo.

La alondra lo siguió hasta que llegaron a un árbol verdeante [illegible] medio de un tupido bosque [illegible] los dos petirrojos le enseñaron [illegible] nido bien abrigado y confortable [illegible] y en él cuatro bonitos y [illegible] nuevecitos.

—Ahora, ven conmigo, dijo [illegible] que yo también tengo algo [illegible] enseñarte. Los dos pájaros [illegible] hasta que llegaron al medio [illegible] campo.— Ya llegamos, dijo [illegible] alondra; y allí entre los verdes [illegible] doridos tréboles estaba el nido [illegible] la alondra con cinco bebés [illegible]

LAURA Th. DE GARAT[illegible]
DENTISTA
Rosas 2853, cerca Plaza [illegible] gal. Trabajos sólidos y rápidos. Extracciones indoloras.

Emulsión de aceite de hígado de bacalao, es predilecta de los niños.

SASTRERIA
Casa Bercovich
14 - BANDERA - 14
TERNOS sobre medida, desde $ 200.00
ABRIGOS ingleses, Durrbery's desde . . . $ 150.00
CHALECOS de lana; los mejores, desde . . 30.00
CAMISAS para caballeros, desde . . . . $ 13.50
SOMBREROS de paño, superior calidad, desde . . . . . $ 20.00
Calcetines, cuellos, corbatas, suspensores, ligas, camisetas, calzoncillos, pañuelos, [illegible]llas, colleras, perfumería, etc., etc., todo al más bajo precio de plaza.
En calidad y precio de nuestros artículos no admitimos competencia.
¡OJO! GRANDES FACILIDADES DE PAGO
14 - BANDERA - 14

LOW & BONAR, LTD.
DUNDEE, ESCOCIA
FABRICANTES DE: Arpilleras de todas clases, carpas impermeables para toldos y carros de ferrocarril; sacos salitreros, trigueros, cebaderos, paperos y metaleros; lonas de hilo para velas; hilo para coser sacos y velas; cabos de manila, cáñamo, sisal y yute tripes; tripes rizados y jergones.
En existencia en bodega en Valparaíso y para entrega inmediata: Correa de algodón marca "Scandinavia" de varias dimensiones.
AGENTES:
ABERMAIN SEAHAM COLLIERIES LIMITED
BLANCO N.o 689 —:— VALPARAISO —:— CASILLA 409

TINTORERIA "LA SELECTA"
TIÑE EN NEGRO LUTO CUALQUIER CLASE DE ROPA:
TERNOS $ 14.
TRAJES SASTRE $ 12.
BATAS $ 10.
TENIDOS GARANTIDOS
ENTREGABLES EN EL DIA
OFICINA
SAN ANTONIO 102
ESQUINA MONEDA
TALLERES: ROSAS 2209

SUCROMALTINA
En los niños de primeros años intensifica su desarrollo y vigoriza su capacidad intelectual.

Gran REALIZACION
$ 90 - SOBRETODOS - $ 90
DE CASIMIR PURA LANA, VARIADO SURTIDO DE COLORES Y MODELOS
LOS MISMOS, confeccionados a medida, en el modelo que se desee . . . . . $ 130.00
SOBRETODOS especiales contra el frío casimir pluma, modelo cuello doble, forro tornasol de seda 170.00
TERNOS para caballeros, casimir superior, corte y confección garantidos, desde 150.00
TERNITOS para niños, en casimires de última novedad, modelaje especial para tallas 3, 4, 5, 6, 7, 8, 10, 12, 14, desde 30.00
SOBRETODOS PARA NIÑOS, edad 3 a 14 años, desde 37.00
Camisas, Sombreros, Paraguas, Suspensores, Corbatas, Calcetines, Camisetas afranelladas, y toda clase de artículos para caballeros, a precios sumamente reducidos, encontrará en
THE NEW ENGLAND
DELICIAS N.° 2933, FRENTE AL PORTAL EDWARDS
NO COMPRE SIN VISITAR ESTA CASA

CIGARRILLOS
Misterio
0.40
cada paquete contiene una estampilla de AHORRO de CINCO CENTAVOS
CASILLA 226 VALPARAISO — CASILLA 1597 SANTIAGO

Regalo!
a
$ 18.-
Precio anterior, $ 35, ahora sólo a 18 pesos.
"LA FLOR DEL DIA"
SAN ANTONIO 95, ESQ. MONEDA

LA NACION

Santiago, Julio 13 de 1924

LA EXPOSICION DEL SENADOR DE ANTOFAGASTA Y LAS FINANZAS NACIONALES

"La Nación" tuvo el honor de publicar en su edición de ayer un estudio del Senador de Antofagasta, don Héctor Arancibia Laso, sobre la situación en que se encuentra el Erario.

Nuestro distinguido colaborador ha lanzado al criterio público una pieza que a más de ser luminosa, tiene el mérito de una oportunidad y de una valentía excepcionales.

Es infinitamente más fácil para un hombre público, halagar indirectamente con su abstención y su silencio la política de gastos en que se embarcan las Cámaras, tanto más cuanto que la mayoría de estos aumentos corresponden a necesidades efectivas de la administración nacional.

Cuando la Comisión Mixta de Presupuestos en sólo dos sesiones aumenta los gastos públicos en $ 3.330,000, cuando los presupuestos que ya han sido informados por las diversas Subcomisiones de este organismo y que son los de Guerra, Justicia, Hacienda y Ferrocarriles, están excedidos en 18.000.000 de pesos, el patriotismo obliga a lanzar un grito de alarma.

Es preciso que el país se detenga en esta carrera desenfrenada hacia la bancarrota económica. Es preciso que los poderes públicos den entradas y no gastos al Estado. Porque a este paso, todas las fuentes de recursos que el Ejecutivo ha obtenido tras ardua y celosa gestación parlamentaria, serán insuficientes en absoluto para colmar el abismo abierto por el derroche.

Como consecuencia de 30 años de vacilaciones, de indolencias y de errores financieros, la vida no ha hecho sino encarecer en Chile. Y las necesidades de servicios y de obras públicos han crecido con pasmosa expansión, en forma absolutamente desproporcionada a la riqueza fiscal.

Al despertar del optimismo producido por las fuentes de la riqueza salitrera, que se les antojaban inagotables, los economistas chilenos se han encontrado hace muy pocos años en la necesidad de hacer reposar la mayor parte del nuevo edificio fiscal sobre la fortuna misma de los ciudadanos.

Una vez emprendido este camino, todo ha sido cuestión de tapar las brechas alzando los impuestos directos. Más tarde se ha recurrido a la venta de los bienes fiscales. Este año habrá que rematar terrenos en las pampas que dan el salitre, para obtener 13 y medio millones de pesos que caerán al tonel sin fondo de los gastos anuales.

Se anuncian así otras ventas. El Fisco es ahora el particular que se come vertiginosamente toda su fortuna, para seguir viviendo por el mayor tiempo que le sea posible la vida despreocupada y regalona de antaño.

Durante 30 años hemos aumentado los gastos sin dar igual importancia a los recursos. Fué la actual administración la que se vió obligada a librar mayor y más enérgica batalla por obtener rentas y subsidios.

Pero todo esto y mucho más de lo que se obtenga se hará humo. Hemos estado siempre preocupados de aumentar sueldos, reparticiones, gastos generales, con todo el espíritu de necesidad y de justicia que hay derecho a pensar, pero sin preocuparnos de saber con qué se iba a pagar todo esto.

La vida de nuestro diario es corta en días y fecunda, secular, en experiencias. No tendríamos sino sacar frases de todos los editoriales que esta materia nos ha merecido en siete años, para demostrar cómo todo lo que nos pasa se veía venir, se aguardaba y ha llegado con muchos peores caracteres todavía.

Un solo ejemplo: no nos hemos cansado de decir a lo largo de estos años que todos los aumentos de sueldos eran justos correspondían a necesidades urgentes de gremios respetables de nuestra administración. Pero que el mayor de los peligros que estábamos corriendo era el de que llegase el día en que el Fisco no tuviese con qué pagar ni los nuevos ni los antiguos sueldos.

Hoy todo esto se desborda. El señor Arancibia Laso, resucita el criterio previsor, con que hace 20 años don Julio Zegers pedía desde las columnas de la prensa, una política nacional de ahorro y economía encabezada por un Ministro de Hacienda que tuviese la contractibilidad de un Shylock en materia de gastos.

¡Bien poco podría hacer el mejor de los hacendistas del mundo, sin la cooperación incondicional de las Cámaras para una política de llaves cerradas y de arcas soldadas!

Se dirá con mucha razón que Chile no es ninguna excepción. Que se trata de un fenómeno de empobrecimiento que afecta al estatismo en todos los países del globo.

Es cierto que la Europa ha perdido gran parte de sus riquezas y está pagando la guerra. Es igualmente cierto que las necesidades de las burocracias se han hecho mayores y más premiosas de día en día.

Pero hay una diferencia considerable en los remedios arbitrados. La mayoría de esos países tienen implantada una política de restricción y de economía, que ha llegado a caracteres durísimos para las colectividades y aún para las personas, en Gran Bretaña, Francia y Austria, sobre todo.

Los financistas de esos países contemplan atentamente el peligro del agotamiento de las fuentes de recursos. Se trata allí de hacer evolucionar la política fiscal modelándola sobre el interés individual, creando un nuevo dinamismo de las organizaciones rentísticas, estableciendo una verdadera fisiología económica nacional que permita vivir al Estado.

El respeto al capital y a la producción, que dentro de la concepción socialista de la última década, había desaparecido casi por entero de los cálculos de los economistas fiscales, ha vuelto plenamente por sus fueros.

Ha nacido un nuevo concepto de la riqueza de cada pueblo. Ya no son las reservas de oro, de piedras preciosas o de valores de renta, acumulados en las arcas de los ciudadanos. El factor moderno de la riqueza está en la rapidez de circulación de los grandes y de los pequeños capitales.

Se trata ahora de gravar lo menos posible los actos circulatorios de esa riqueza productora. Esta política había sido bien comprendida por Alemania y Estados Unidos, desde muchos años antes de la guerra. Estaba en ella la razón de la expansión y de la prosperidad de esos pueblos.

Mientras más veces puede darse vueltas un capital, por pequeñas que sean sus ganancias, mayor es su acrecimiento. El primer deber del Estado moderno es facilitar la rapidez de esas operaciones. Pero un Fisco en bancarrota, tiene que estarse apoyando hasta romperlas en todas esas coyunturas de la producción y de la industria.

Estamos en Chile ya demasiado gravados para que la armazón económica pueda soportar muchos impuestos más. Los hacendistas que lleguen al Gobierno tienen entonces que pensar en esa gallina de los huevos de oro, que se llama riqueza nacional que está ya muy escuálida. El bienestar de los pueblos está hecho del buen sentido de la fábula y del espíritu de ahorro que inspiraba las costumbres antiguas.

Nada sacamos con darle algunas vueltas más a la cuerda de todo este mecanismo artificial de entradas y gastos. La tensión que el Congreso le imprime tendrá que cortarla. Y entonces en un país arruinado por su Fisco, no habrá ni para poco ni para mucho, ni para las grandes ni para las pequeñas actividades...

Es preciso entrar con una tijera muy afilada a las hojas tupidas del Presupuesto. Pero ante todo es necesario tener presupuestos. Va corrida más de la mitad del año y no hay esperanzas de promulgación de esta ley. El sistema de los duodécimos provisorios es algo así como un calmante que terminará por intoxicarnos.

De este modo se gasta alegremente al día, se olvida por completo la necesidad de economizar un solo peso. ¿Y mañana? Tiene razón el senador de Antofagasta al proyectar ante el país la realidad del peligro que avanza. El dilema financiero es pavoroso: O ahorrar inflexiblemente o prepararse al estallido fiscal definitivo con todo su cortejo de calamidades nacionales.

SOBRE UNA CRUZADA MORALIZADORA Y SANITARIA

Saludable acción es la que ha emprendido la autoridad local clausurando numerosas casas de diversión cuya existencia comportaba una infracción a la ley. Consideraciones de orden moral y sanitario la imponían desde hace tiempo, y ha sido una fortuna que en la presente ocasión se hayan concertado los criterios para eliminar de un barrio relativamente céntrico de la ciudad esos centros de vicio que constituían un peligro para la moral y para la sanidad públicas.

Se ha atacado de frente y prácticamente un problema local de considerable importancia. No era propio y contrariaba expresas disposiciones legales el hecho de que esas casas funcionasen a corta distancia de escuelas públicas, y en barrios donde es obligado el tránsito de numerosas familias honestas. Pero cabe observar que al solucionarlo se ha planteado prácticamente otra cuestión, si no más grave, a lo menos tanto como el primero.

Esa medida llevada a efecto con una energía de que ya íbamos perdiendo el recuerdo, ha lanzado a la calle a las desgraciadas que en los lenocinios clausurados ejercían su oficio.

Se han dispersado, pues, y es de suponer que la necesidad las impulse a continuar el comercio de que vivían. ¿Qué control va a existir sobre estos elementos de vicio, forzados por las circunstancias a actuar clandestinamente?

Es preciso considerar esta seria derivación del problema con tanta decisión afrontado por las autoridades. Sabemos que la Cruz Blanca ha emprendido por propia iniciativa, una generosa labor de protección y regeneración respecto de esas infelices. No podemos dudar de que habrá otras instituciones de bien social que colaboren a esta acción, realizando la doble finalidad de apartar de la sociedad el peligro que significa el ejercicio clandestino de ese comercio y salvar de una definitiva perdición esos elementos, susceptibles en muchos casos de rehabilitación.

Mas no es esto todo cuanto puede y debe hacerse. La vigilancia y el control de la autoridad no han de cesar junto con la clausura de los locales del vicio. Todo lo contrario: ese instante es el de iniciar una redoblada fiscalización sobre el destino y las actividades de las gentes que los poblaban, so pena de dar a la postre a una acción por muchos aspectos laudable un resultado del todo contraproducente.

APROVECHAR!...

Remítanos hoy mismo sesenta centavos y nosotros le enviaremos una cartulina con un juego impreso de los que publica "La Nación" los Domingos.

La tribuna

En la Cámara de Diputados y en la prensa no faltan voces que murmuran en contra de la implantación de la tribuna para los oradores de aquella rama del Congreso.

Es la eterna protesta contra todo lo que marca un paso hacia adelante. Nunca existe la unanimidad para aceptarlo; nunca faltan los lamentos después de efectuado.

Ley de sensiblería humana, condición inseparable del hombre insatisfecho ante la marcha precipitada de las cosas.

Ahora es la tribuna parlamentaria. Se habla del miedo que ella ha causado a insignes hombres públicos de Francia, a aguerridos parlamentarios, como Waldeck Rouseau, Deschanel, Millerand y otros.

No se agrega que, a pesar de todo, la tribuna de la Cámara francesa continúa en pie, y que los juicios emitidos sobre ella por grandes hombres de la tercera República, no hacen más que enaltecer al prestigio de esa institución, sostén altísimo desde el cual la elocuencia francesa se desparrama desde los viejos tiempos de la Revolución, como una onda magnífica que llena el mundo con los resplandores del Derecho y de la Democracia.

En Chile, hacía falta esta innovación. Los debates en la Cámara sin tribuna, arrastrábanse, a menudo, por los desniveles inalineados y oscuros de una fraseología dicha a media voz, empapada en familiaridades no siempre elevadas.

El orden era muy difícil que se mantuviera en las discusiones porque el propio orador, desde su asiento, desenvolvía sus ideas en medio de un completo desmadejamiento; ora escuchando al vecino que le **soplaba** una frase o un pensamiento; ora en búsqueda de datos que siempre se extraviaban entre sus papeles; ora en diálogos interminables, en que otros oradores, cortándole el hilo del discurso, llevaban el debate a terrenos distintos a aquel en que primitivamente se planteara.

La tribuna reduce estos males imponiendo un mayor respeto a aquellos que, desde su seno, expresan sus ideas. Les hace recordar que es menester, cuando a ella se sube, llevar, en primer término, ideas claras y definidas, no simples palabras; conocimientos y no meras impresiones para ilustrar un debate. Les hace guardar más consideración al auditorio para el cual realmente hablan, que es el país.

Algunos temen subir a la tribuna, porque no son o no se creen oradores, se dice. Nada les impide a éstos llevar escrito lo que desean decir y leerlo en la tribuna, como en realidad ocurre a menudo, aún ratándose de parlamentarios tan elocuentes y tan experimentados como el señor Cox Méndez.

Cuando se trata de breves interrupciones, la Cámara, tácitamente autoriza el uso de la palabra desde el asiento.

La tribuna propende, pues, al mantenimiento del orden en los debates, y es un estímulo enérgico a la compostura y al estudio de parte de los diputados. Es una conquista contra el desgano, un obstáculo contra la ignorancia y la chabacanería; una égida para el verdadero orador parlamentario y para el prestigio del Parlamento.

JOSE D. VASQUEZ R.

EN QUE CONSISTIRA EL DIVORCIO

por MARCO ANTONIO DE LA CUADRA

La gran mayoría de las opiniones emitidas sobre el divorcio con disolución de vínculo en las columnas de los diarios y en reuniones públicas y privadas, demuestra que se habla sobre tan grave cuestión con crasa ignorancia de ella.

Ante una ley de esa naturaleza, espíritus sensibles creen columbrar los mayores males: la corrupción de las costumbres, la desorganización de la familia, el acabamiento del hogar, la dispersión de la mujer y de los hijos a los cuatro vientos de la miseria y del escándalo, el enojo de Dios; y, por sobre todo esto, el Demonio con su cola metida en la baraunda y sonriendo.

Es indispensable, entonces, apresurarse a plantear la cuestión en el terreno y dentro de los límites en que será tratada, cuando llegue la oportunidad, por el Congreso Nacional, para evitar que se continúe desbarrando tan lamentablemente.

Tocaré aquí los puntos principales. El divorcio que existe en nuestra ley vigente de 10 de Enero de 1884, no disuelve el matrimonio, sino que suspende la vida común de los cónyuges. Es temporal o perpetuo. La duración del temporal no puede pasar de cinco años.

El divorcio perpetuo procede solamente por las siguientes causas: adulterio de la mujer o del marido; malos tratamientos graves y repetidos, de obra o de palabra; ser uno de los cónyuges autor, instigador o cómplice en la perpetración o preparación de un delito contra los bienes, la honra o la vida del otro cónyuge; tentativa del marido para prostituir a su mujer; vicio arraigado de juego, embriaguez o disipación; enfermedad grave, incurable o contagiosa; condenación de uno de los cónyuges por crimen o simple delito; y, por último, tentativa para corromper a los hijos o complicidad en su corrupción.

Sólo podrá pedir el divorcio por una o más de estas causales, el cónyuge inocente; y, probada la demanda, el juez lo concederá. Si el cónyuge inocente no quiere demandar el divorcio, nadie podrá hacerlo, porque la acción judicial pertinente corresponde únicamente a él.

Ahora bien: el proyecto presentado a la Cámara de Diputados en 1917, y que servirá de base a la discusión de la materia, establece el divorcio **quoad vinculum**, o sea, el divorcio del vínculo, la disolución absoluta del matrimonio, por las tres causales siguientes: 1.a adulterio de la mujer o del marido, cuando éste lo cometa con escándalo público o teniendo a la concubina en su casa o agravado con cualquiera de las circunstancias, ya expresadas, que darían motivo a la separación de cuerpos; 2.a abandono malicioso del hogar común durante tres años; y 3.a condenación de algunos de los esposos a más de diez años de presidio o reclusión.

Como se ve, las precedentes causales son algunas de las que autorizan la separación de cuerpos existente, pero consideradas con más agravantes.

No se establece el divorcio por el consentimiento mutuo de los cónyuges.

Múltiples razones de orden social y moral, aparte de otras de orden fisiológico y sentimental, que no caben en este artículo, y que fluyen, naturalmente, de la cuestión, imponen la disolución del vínculo matrimonial en los casos expuestos.

Al igual que en nuestro régimen actual, en el régimen que se proyecta la acción judicial de divorcio con disolución del vínculo competería solamente al cónyuge inocente; y, según el proyecto referido, quedaría subsistente en todas sus partes la actual legislación sobre separación de cuerpos, a fin de que el cónyuge inocente pueda elegir la acción judicial respectiva según su conciencia religiosa o su voluntad.

Por consiguiente si un cónyuge católico puede alegar contra el otro, alguna de las causales expresadas y no desea obtener un divorcio por medio de sentencia judicial no pedirá nada, y se separará de hecho o no se separará, según le plazca. Si desea una separación legal, pedirá el divorcio sin disolución del vínculo, es decir, la simple separación de cuerpos.

Si en un matrimonio en que sea judicialmente roto el vínculo, uno de los cónyuges, inocente o culpable del divorcio, cree que sigue subsistiendo el vínculo espiritual del matrimonio religioso, no contraerá, ciertamente, un nuevo matrimonio; pero si el otro no cree en la subsistencia de ese vínculo, casará nuevamente si lo desea.

Si ninguno de los cónyuges cree en la subsistencia del matrimonio religioso, y, divorciados, no quieren contraer nuevo matrimonio, nadie podrá obligarlos a casar.

Insisto en esto en forma casi perogrullesca, porque existe la creencia que el divorcio quoad vinculum es obligatorio, y que el día que se dicte la ley, todos los casados deben divorciarse. Nó; la ley proyectada no obliga a nada ni a nadie, católicos o no católicos. Tampoco quita ninguno de los derechos que confiere la ley actual que sigue vigente. Unicamente agrega otro derecho al cónyuge inocente para que él, exclusivamente, lo ejercite o no lo ejercite, según su voluntad. Y da solución a un problema sociológico trascendental, de acuerdo con los principios de la justicia y de la libertad humanas.

M. A. de la C.

AL MARGEN DE LAS APRECIACIONES SOBRE EL DIVORCIO

por ARTURO LAMARCA BELLO

Tocado por el oleaje apasionado y tempestuoso con que nuestra sociedad ha acogido, prematuramente, la idea de la posible ley de divorcio, me voy a permitir, no dar una opinión al respecto sino simplemente anotar algunas observaciones al margen de las muchas opiniones emitidas. Sintetizando estas, los unos dicen: el divorcio es el derrumbe y desmoralización de la familia; los otros observan: el divorcio es la salvación del derecho a la felicidad.

Ante el espectáculo de esta lucha tan apasionada como estéril, no puedo reprimir, como simple espectador, un largo bostezo de adormecimiento provocado por la natural somnolencia que nos trae el desarrollo de una trama cuyo argumento conocemos, como es la eterna historia del matrimonio.

Todo casado conoce por propia experiencia este pellagudo pasaje de la vida que a igual que una obra de teatro, tiene de comedia, de sainete o de drama, según la suerte y el temperamento de cada cual; pero cuyo argumento no es posible encuadrar jamás en un género teatral determinado, puesto que una mano superior es la que tiene y gobierna los hilos de este ingenuo marionette de la vida que es el hombre. Por consiguiente, es un profundo error creer que las pasiones del corazón están sujetas a nuestra voluntad, pues el amor es un instinto que reposa en ciertas afinidades secretas del alma que nos imposibilita para prever la duración de los afectos. De ahí que el juramento de fidelidad ante el altar o ante la ley, importa tanto como responder de nuestra memoria o de nuestra salud. Así, pues, desde el momento que la mayor o menor fidelidad de nuestras pasiones, no depende de nosotros mismos, puesto que es ajena a nuestra voluntad, ya calcularán ustedes la esterilidad de esta lucha superflua por querer encuadrar en una ley determinada lo que por razones fisiológicas pertenece a una ley superior inalterable que sólo acepta fórmulas, pero no imposiciones. De este modo tenemos que el divorcio, con disolución del vínculo, sería sólo una fórmula secundaria para ordenar nuestros actos e intereses que no tendría mayor importancia. Pues la mayor o menor restricción que pongamos a nuestras pasiones, será para unos un freno y para otros un estímulo, según la índole e inclinación de sus propias naturalezas.

Respecto a la relativa facilidad para romper los lazos afectivos del matrimonio que tendrían unos con el divorcio, la psicología del amor moderno nos demuestra, por el contrario, que tal facilidad es, muchas veces, un atajo contra la gran comedia sentimental de los afectos ligeros, pues la mayoría de los amores informales se extinguirían ante la comprobación del grado de veracidad de estos mismos por medio del divorcio, porque la esposa infiel con el deseo de formalizar su nuevo afecto, pediría al amante casado su divorcio para unirse a él legalmente.

Pero este amante, que hoy día es generalmente un Don Juan egoista y aventurero, que gusta de todos los halagos del amor sin ninguna de sus molestias e inconvenientes, ante la posible hipótesis de una nueva esposa con nuevos hijos, reprimiría apresuradamente su ímpetu afectivo, y con una excusa u otra daría por terminado el pasajero romance poniendo de manifiesto su mala fe, y la joven esposa comprendiendo la locura de su malandanza volvería a su vez a formalizar su vida comprendiendo con la tristeza del desengaño que el amor en la mujer, a igual que ciertas plantas finísimas, es semilla que muere al trasplantarse.

Respecto a los hijos que constituyen la justa alarma de los espíritus morales, creo que el divorcio no tiene más significado que la facilidad para reconocer los hijos desconocidos y evitar, por la censura actual, que mueran en la frontera los encargados de contrabando.

En todo caso, con o sin divorcio la instabilidad de los afectos será igual, los hijos y las pasiones serán las mismas y sólo habrá fórmulas nuevas que tendrán algunas ventajas o algunos inconvenientes, según al manera de pensar y de sentir de cada cual; pero nadie podrá impedir con ley alguna que el barómetro matrimonial marque, en Primavera, buen tiempo y en Invierno alguna que otra tempestad con truenos, relámpagos y hasta lluvia de lágrimas.

Tempestades cuyos vientos suelen llevar la semilla de algún afecto a fecundar campos ajenos o algún otro terreno hospitalario y generoso.

Para estos vientos de tempestades de la naturaleza humana no hay ni habrá barrera por alta que sea, que pueda impedir el vuelo de la eterna semilla amorosa.

De este modo el mundo y sus pasiones serán eternamente las mismas mientras la mujer sea un ser débil, apasionado e inconstante y el hombre nazca de sus entrañas.

A. L. B.

LABORATORIO CLINICO
— DEL —
Dr. Leonidas Corona T.
Delicias 868 — Teléfono 2483
Reacción Wassermann. Sección Química. Sección de Bacteriología.
Tratamiento de la bronquitis crónica.
AUTOVACUNAS

LA CONCESION DEL RAMAL DE COYA A JOSE FRANCISCO VERGARA

por MARCOS ORREGO P.

En los diarios de hoy se inserta una exposición del señor Ministro de Ferrocarriles acerca de los antecedentes que el Gobierno tuvo en vista para otorgar al ferrocarril de Tocopilla al Toco, el permiso para construir un ramal destinado a unir la Estación Coya, de dicho ferrocarril, con la Oficina José Francisco Vergara, de propiedad de la Cía. de Salitres de Antofagasta.

En su exposición se copia una parte del Memorándum que la Cía. de Salitres de Antofagasta presentó en defensa de sus intereses; copia en la cual se establece que la Sección de Ferrocarriles Particulares trató de obtener que el Ferrocarril Longitudinal Norte rebajase a un mínimum sus tarifas, y se agrega:

"Esta tarifa mínima que representa una rebaja de más de 30% sobre las tarifas aprobadas por el Gobierno dejaría a la Empresa del ferrocarril Longitudinal una fuerte pérdida en la explotación, según lo ha manifestado el señor Hunt, Administrador del ferrocarril de Antofagasta a Bolivia, en el curso de las conversaciones, pérdida que dicha Empresa espera ver compensada con las mayores entradas que tendrá la sección Baquedano-Antofagasta del ferrocarril a Bolivia. En consecuencia, el Fisco no obtendrá ventaja alguna con que el tráfico de la Oficina José Fco. Vergara se haga por el Longitudinal mientras tanto a la Cía. le significa un recargo de 5 3/4d. por quintal métrico de salitre, con lo cual sólo vendrá a beneficiarse el ferrocarril de Antofagasta a Bolivia".

De este párrafo se deduce un cargo para la Sección de Ferrocarriles Particulares, de que soy jefe, ya que en él aparece esta Sección patrocinando una rebaja que produciría pérdidas en la explotación del Ferrocarril Longitudinal Norte, las que serían compensadas por ganancias en un ferrocarril particular. Esto es contrario a los intereses Fiscales, ya que en la Ley que dió lugar a la construcción del ferrocarril Longitudinal Norte se establece que el Gobierno garantiza el pago de un 5% de interés y un 2% de amortización sobre su capital de construcción y que estos pagos deben ser reembolsados totalmente con las utilidades netas de la explotación del ferrocarril.

Es necesario, pues, explicar las consideraciones que motivaron la actitud de la Sección de mi cargo.

Es efectivo que pedí al señor Gerente del Ferrocarril Longitudinal Norte que rebajara los fletes a la Oficina José Fco. Vergara hasta darles por tonelada y para la distancia comprendida entre ella y Baquedano los siguientes valores en pesos oro de 18d.: salitre $ 4.975; petróleo $ 8.884; carbón $ 5.725; explosivos $ 19.875; sacos $ 8.075; pasto $ 6.375; cebada $ 8.075; artículos varios de bodega y pulpería $ 8.075; en el valor de estos fletes se incluían los derechos de ramalaje y de desvíos.

Cualquiera de los valores antes indicados es superior a los gastos directos de transporte en los años normales de explotación del ferrocarril.

Son normales los años 1918 y 1923, ya que los otros están afectados por la crisis de la industria salitrera. En estos años, los gastos directos de transporte alcanzan, en término medio, a $ 4.73 oro de 18 peniques por tonelada, y para la distancia de 113 kilómetros, que es la que tiene que recorrer la carga en el Ferrocarril Longitudinal.

Ahora bien, si un transporte proporciona un flete superior a los gastos directos de transporte, él es beneficioso para la Empresa que lo realiza, ya que contribuye a pagar los gastos indirectos y cubre también los gastos que ha motivado.

Son gastos directos de transportes, aquéllos en que se incurre al efectuar el transporte y comprenden los de conducción y recorrido de locomotoras y vehículos (tracción y movimiento); una parte de los gastos de vía y obras, conservación y renovación de equipo y los gastos de tráfico. Los gastos indirectos son aquellos que se producen independientemente del trasporte y que se deben a la necesidad de mantener al ferrocarril habilitado para efectuarlo.

Con las rebajas de fletes propuestas por la Sección de mi cargo, que corresponden a un 22 por ciento de los fletes actuales y a tarifas superiores a las que rigen en el ferrocarril de Antofagasta a Bolivia, se conservaba parte del beneficio que obtiene el ferrocarril Longitudinal Norte en sus transportes, y además se reducía a $ 0.154 oro de 18 peniques, la diferencia entre los precios de conducción de un quintal métrico de salitre y los productos necesarios para elaborarlo, si la Oficina José Fco. Vergara seguía efectuando su movilización por Antofagasta en vez de ir a Tocopilla, o sea, suponiéndolo a esa Oficina Salitrera una producción de 50.000 toneladas de salitre al año, debería pagar un mayor flete de $ 77.000 oro de 18 peniques, saliendo por Antofagasta y no por Tocopilla. En esta suma se incluían los gastos de bajada del salitre elaborado y los de subida de: petróleo, carbón, explosivos, sacos, pasto, cebada y varios de bodega y pulpería, en cantidad necesaria para elaborar el salitre.

La actuación de la sección a mi cargo se redujo pues, a tratar de reducir la diferencia de fletes que existe para la Oficina José F. Vergara, al efectuar sus acarreos por Antofagasta, y en ella se consideraron y cautelaron debidamente los intereses del ferrocarril garantido por el Fisco. El señor gerente de ferrocarril Longitudinal Norte manifestó que consideraba aceptable que se proporcionase una rebaja próxima a la que se solicitaba.

Creo oportuno copiar lo que decía la sección de Ferrocarriles Particulares en la conclusión de su memorandum de 27 de Setiembre del año próximo pasado. En este memorandum, después de resumir los antecedentes relacionados con la concesión del ramal de Coya a José Fco. Vergara, decía:

"De esta ligera exposición de antecedentes, se desprende la conveniencia de oir la opinión de cada una de aquellas oficinas que tiene a su cargo la atención de intereses relacionados con el asunto de que se trata.

"Así, pues, cree esta sección que convendría oir a la Empresa de los Ferrocarriles del Estado, a la Dirección de Obras Públicas, al Consejo de Defensa Fiscal y la Comisión de Puertos.

"Una vez reunidos estos antecedentes, habrá llegado el momento de efectuar una relación completa del asunto."

El Ministro de aquel entonces don Francisco Mardones, aceptó plenamente el temperamento propuesto por la sección, y pidió informe a todas las oficinas que ella enumeraba.

Santiago, 12 de Julio de 1924.

M. O. P.

MUEBLERIA Y PELETERIA VIENESA

1120, se vende toda clase de muebles al contado y con grandes facilidades de pago; entrega inmediata.
En la **MUEBLERIA DELICIAS**, En la **PELETERIA AHUMADA** 6, hay gran surtido de pieles; venta con grandes rebajas, al contado y con facilidades de pago. Se transforman y se aceptan composturas precios muy bajos. **LA FABRICA:**
SAN DIEGO 482
Frente a la Plaza Almagro
E. ZIMEND

PIDA VINO BENITEZ

INSTITUTO DE SALUD
(CISTERNA)
POBLACION NUEVA ESPAÑA
Situado en el sitio más hermoso y sano de toda la provincia. Especial para enfermedades nerviosas, surmenage, convalecencias, etc.
No admite contagiosos. Dirección en Santiago:
Dr. FONTECILLA
DELICIAS 1626

MUEBLERIA COLON
56 - BANDERA - 58
GRANDES REBAJAS EN LOS PRECIOS, CON MOTIVO DE INAUGURAR NUESTRO NUEVO LOCAL

ORDENES NUEVAS Y EXCLUSIVAS
Fundo en raiguen
1,015 hectáreas, ricos suelos, muy trigueros
Vendo en condiciones muy ventajosas
FUNDO en RENAICO
1,000 HECTAREAS, 550 REGADAS, PUDIENDO REGARSE TODO
Los mejores suelos de la zona. Precio $ 720,000
Valioso Fundo en Constitución
DE GRAN VALORIZACION CON CONSTRUCCION FUERTE
15,000 hectáreas. Precio de gran ocasión
ALEJANDRO GREENE CRUZAT
Sección Fundos
ALEJANDRO GREENE VALVERDE
Teatinos 86 — Casilla 3722

ALQUILERES

SANTA LUCIA, MUY CENTRAL. — Casa en altos. — Consta de salón, escritorio, comedor, ocho dormitorios, dos piezas toilettes, hall, galería, cocina y dependencias. **CANON: $ 900.**
SAN MARTIN. — Casa en bajos, recién pintada y empapelada. — Consta de salón, comedor, escritorio, seis dormitorios, pieza toilette, dos patios cerrados, cocina, dependencias. Terraza. **CANON: $ 700.**
MAIPU. — Casa en altos, recién construída. — Se compone de salón, comedor, escritorios, hall, siete dormitorio, pieza de toilette, cocina, despensa, repostero, dependencias, galerías. **CANON: $ 650.**
ENRIQUE CONCHA Y TORO. — Dos casas recién construídas. — Cada una consta de salón, comedor, hall, tres dormitorios, pieza de toilette, cocina, despensa, y varias dependencias. **CANON: $ 600 cada una.**
Carlos Ossandón B.
BANDERA 168

Panimávida
Cuidado con las falsificaciones

SE ARRIENDA CASA COMERCIAL
que comprende: magnífica almacén de ventas, espaciosas bodegas con estanterías, tres bóvedas de seguridad, línea decauville, garage y
CASA HABITACION EN LOS ALTOS
Canon muy bajo.
Verla y tratar, hoy de 3 a 5:
MANUEL RODRIGUEZ 73
Y demás días, tratar en
COMPAÑIA 1015

Casas en Arriendo Necesito con Urgencia
CANON DE $ 300 a $ 1,200, para clientes, con referencias de primera clase.
José Luis Silva - Huérfanos 1153

"LA JUNTA CENTRAL RADICAL FACULTA AMPLIAMENTE A SU MESA DIRECTIVA PARA QUE, DE ACUERDO CON S. E. EL PRESIDENTE DE LA REPUBLICA, GESTIONE LA SOLUCION DE LA CRISIS MINISTERIAL"

Con las novedades que se produjeron ayer en el campo político, se puede ya asegurar que al regreso del Presidente de la República, el Martes o Miércoles próximo de Talcahuano, se iniciarán nuevas gestiones tendientes a solucionar la crisis ministerial, que había venido siendo causa de vivas preocupaciones en todos los círculos.

En efecto, la Junta Central Radical, en su sesión de ayer tarde, acordó una indicación presentada por los señores Héctor Arancibia Laso, Víctor Celis y Pedro del Real, y por medio de la cual se faculta ampliamente a la Mesa Directiva para que, de acuerdo con el Presidente de la República, gestionen la solución de la crisis ministerial.

LA SESION DE LA JUNTA CENTRAL RADICAL

Aun cuando más adelante insertamos la versión oficial de la sesión de la Junta, estimamos de interés dar a conocer algunos detalles sobre la reunión indicada.

Por de pronto, podemos decir que el debate dentro de la Junta Central Radical, aún contrariamente a lo que se esperaba, ya que las opiniones se encontraban bastante divididas, fué en extremo tranquilo.

Iniciada la sesión y a pedido del señor Arancibia Laso, el presidente del Partido, señor Aguirre Cerda, hizo una extensa y detallada exposición de todos los antecedentes relacionados con las últimas gestiones para solucionar la crisis ministerial y organizar el nuevo Gabinete. Se refirió el señor Aguirre Cerda especialmente a la actuación que le cupo desempeñar cuando el Presidente de la República lo llamó en días pasados para encargarle la jefatura del nuevo Ministerio y a las causas que originaron el fracaso de dichas gestiones. Estudió también, en data le los antecedentes que había tenido a la vista para buscar una fórmula ministerial en la cual el Partido Radical estuviera representado en forma que correspondiera al número de sus representantes en las Cámaras, y analizó las causas que originaron la exigencia sobre la cartera de Justicia e Instrucción Pública.

Terminó pidiendo a los miembros de la Junta Central que manifestaran sus opiniones al respecto y que definieran cuál habrá de ser la actuación del Partido en la solución de la crisis ministerial.

HABLA DON HECTOR ARANCIBIA LASO

Terminada la exposición del señor Aguirre Cerda pidió la palabra el senador don Héctor Arancibia Laso, quien, en una improvisación, que fué vivamente comentada por los asistentes, planteó la situación política actual y las responsabilidades que en ella corresponden a los partidos que forman la Alianza Liberal.

Empezó el señor Arancibia Laso diciendo que la situación por que atraviesa el país, es, en estos momentos, de extrema gravedad, debido principalmente al desastroso estado de la Hacienda Pública, la que, con déficits que han ido en aumento de año en año, amenaza en constituir para el país una carga verdaderamente impresionante y de difícil solución.

—Ante una situación económica y financiera tan desesperada, dijo el señor Arancibia Lazo, es inconcebible el espectáculo que el campo político está presentando al país, deseoso de entrar en vías de reorganización y restablecimiento. Llevada la Alianza Liberal al triunfo ruidoso obtenido el 2 de Marzo en las urnas y puesta así por completo al servicio de la República, a la que deberá gobernar en uno de los momentos más difíciles de su historia, debe considerar también que este triunfo la obliga a cargar sobre sí las inmensas responsabilidades de la hora actual.

—En esta situación, agregó el señor Arancibia, no cabe pensar que puedan existir rencillas de Partido a Partido, o de persona a persona; no es doble creer que los Partidos de Alianza, democráticos todos ellos y netamente populares, se destrocen unos a tros, teniendo como motivo para ello, exigencias más o menos fundadas sobre tal o cual Cartera Ministerial.

Todas las carteras son guales y valen lo mismo cuando se trata de servir los intereses de la República. El Partido Radical, la más fuerte de las entidades políticas, debe ser el primero en considerar esta situación; ocupar esta o aquella Cartera, es indiferente. Se sirve al país desde cualquiera de ellas cuando hay propósitos enérgicos y leales de hacerlo.

—Hoy por hoy, los habitantes de la República están contemplando un espectáculo triste, penosamente triste. Estamos puestos en el mejor camino que existe para probar cuán poco puede servir un Congreso, en el seno del cual encuentren cabida las enemitades personales o las ambiciones incontenibles de unos pocos. Si continuamos así, puede llegar el día en que el país se convenza de la urgente necesidad de reemplazar el régimen parlamentario por otro más práctico y de mejores resultados. Debemos reaccionar; reaccionar enérgicamente. Es necesario probar que los elementos que compónen la Alianza Liberal están dispuestos á cargar con la responsabilidad de la hora presente y que se sienten orgullosos de que el electorado nacional les haya confiado esta misión.

Al terminar su improvisación, la que resumimos ligeramente, el señor Arancibia Laso, propuso, en compañía de los señores Víctor Celis y Pedro del Real, la siguiente indicación:

"La Junta Central Radical faculta, sin restricciones, a su mesa directiva, para que, de acuerdo con S. E. el Presidente de la República, gestione la solución de la crisis ministerial".

NUMEROSOS MIEMBROS DE LA JUNTA TERCIAN EN EL DEBATE

Ofrecida la palabra y en medio de la expectación que las palabras del señor Arancibia Laso habían despertado, se siguió un largo debate, en el cual tomaron parte numerosos asistentes.

El doctor don Julio Bustos analizó en cortas palabras la situación actual, refiriéndose a la necesidad de organizar un Ministerio en el cual el Partido Radical estuviera representado en proporción a sus fuerzas parlamentarias.

Don Mardoqueo Yáñez habla más o menos en los mismos términos; igual cosa hace el Diputado señor José Dolores Vásquez, quien se refiere a la comparación de fuerzas de los diversos partidos.

El Senador don Wenceslao Sierra opina que debe procederse con calma, velando por los intreses nacionales y contemplando la responsabilidad que ha asumido la Alianza Liberal al hacerse cargo del Gobierno.

Hablan a continuación sobre los mismos tópicos, expresan diversas opiniones, los señores Avilés, Barrenechea, Corral, Figueroa, Meza y Rivas.

Pide a continuación la palabra el diputado don Carlos Alberto Ruiz, quien, en una corta improvisación, analiza la situación actual, las responsabilidades del momento, el período difícil por que atraviesa el país y otros tópicos de importancia. Se refiere a continuación a la cuestión ministerial y hace diversas observaciones sobre las gestiones que se iniciaran últimamente. Compara las fuerzas efectivas de cada Partido de Alianza y analiza las peticiones que hicieran los radicales sobre las Carteras del Interior y Justicia. Manifiesta estar en desacuerdo con el señor Arancibia Laso, respecto a que no tiene importancia cual Cartera ocupe el Partido Radical y opina que los radicales tienen derecho para exigir Interior y Justicia.

Le sigue en el uso de la palabra el diputado señor Rojas Mery, quien apoya la tesis del señor Ruiz.

El ambiente de la sala se ha disgregado un tanto con los últimos discursos. Las opiniones parecen divididas.

Había entonces uno de los firmantes de la indicación, don Pedro V. del Real. Lo hace refiriéndose a las palabras del señor Arancibia Laso y manifiesta que está del todo conforme con las expresiones que este político virtiera hace pocos minutos. Insiste en afirmar que es necesario dejar de lado las rencillas personales y preocuparse sólo del bienestar del país, económicamente agobiado y maltrecho.

El actual Ministro de Justicia, don Guillermo Labarca, habla también para expresar sus opiniones y establecer cuál es su criterio ante las dificultades del momento.

El debate se ha agotado y las opiniones parecen uniformarse.

El señor Arancibia solicita nuevamente la palabra y se refiere a las opiniones vertidas en el curso de la discusión. Mantiene sus anteriores apreciaciones y solicita que la Junta se pronuncie sobre su indicación, anunciando que le ha introducido una pequeña modificación.

POR 53 VOTOS CONTRA 1 SE APRUEBA LA INDICACION DE LOS SEÑORES ARANCIBIA LASO, CELIS Y DEL REAL

El presidente, señor Aguirre Cerda, manifiesta que el debate se ha clausurado y que se va a votar la indicación presentada por los señores Arancibia Laso, del Real y Celis, y que está redactada en los siguientes términos:

"La Junta Central Radical faculta ampliamente a su Mesa Directiva para que, de acuerdo con S. E. el Presidente de la República, gestione la solución de la crisis ministerial".

Parece existir unanimidad para aprobar la indicación. No la hay. Se opone el doctor Bustos.

El señor Aguirre Cerda anuncia que la indicación ha sido aprobada por 53 votos contra 1.

Se levanta la sesión en medio de animados comentarios.

JUNTA CENTRAL RADICAL. — (Versión oficial). — Sesión extraordinaria celebrada el 12 de Julio de 1924. — Presidencia del señor Pedro Aguirre Cerda.

Asistieron los señores: Abraham Alcaíno, Luis Aguirre C., Héctor Arancibia, José Avilés, Julio Barrenechea, Ricardo Bascuñán, Carlos Briones Luco, Julio Buschmann, Julio Bustos, Mermógenes del Canto, Víctor Celis, Luis Concha, Luis Cordero, Bernardino Corral, Juan N. Durán, Guillermo Feliú, Hernán Figueroa, Máximo Gutierrez, Rosamel Gutiérrez, Benjamín Jiménez, Guillermo Labarca, Santiago Labarca, Luis Latrille, Arturo Lois, Jorge Maira, Ernesto Maramb io, Remigio Medina, Arcadio Meza, Arturo Montecinos, Osvaldo Pacheco, Roberto Pouchoucq, Alfredo de la Quintana, Pedro V. Real, Juan Ríos, Pedro Rivas, Eulogio Rojas M., Darwin Rossel, Alberto Rosselot, Alejandro Rosselot, Carlos A. Ruiz, Teófilo Ruiz, Héctor Salas, Luis Salas, Víctor Salas, Cochrane Salvo, Sebastián Santandreu, Humberto Scapini, Carlos Shurmann, Wenceslao Sierra, Benjamín Trewhuela, Ismael de Undurraga, José D. Vásquez, Mardoqueo Yáñez, y el prosecretario señor Jorge Brañes D.

Organización Ministerial. — De acuerdo con el objeto de la convocatoria, se produjo un extenso debate sobre la situación política y la organización ministerial. Terciaron en él los señores Aguirre Cerda, Arancibia, Avilés, Barrenechea, Bustos, Celis, Corral, Figueroa, Labarca H., Meza, Real, Rivas, Rojas, Ruiz, B., Salas R. (D. Luis), Sierra, Vásquez y Yáñez.

Agotado el debate, se aprobó con un voto en contra la siguiente indicación de los señores Arancibia, Celis y Real, que contempla las ideas emitidas por los señores miembros de la Junta: "La Junta Central faculta ampliamente a su Mesa Directiva para que, de acuerdo con S. E. el Presidente de la República, gestione la solución de la crisis ministerial".

Se ha citado a sesión extraordinaria a la Junta Central Radical para el próximo Lunes a las 6 1/2 P. M., con el objeto de ocuparse de algunas indicaciones que quedaron pendientes en la sesión anterior y de la próxima lucha electoral en al Agrupación de Llanquihue y Carelmapu.

IMPRESION QUE CAUSA EL ACUERDO DE LA JUNTA CENTRAL RADICAL.

Aún cuando la sesión de la Junta Central Radical se levantó cerca de las nueve de la noche, la noticia de haberse aprobado la indicación de que damos cuenta circuló rápidamente por el ambiente político, siendo recibida con vivos comentarios.

Según pudimos imponernos, se estima que este acuerdo viene a solucionar en gran parte las dificultades nacidas en torno de las gestiones para organizar nuevo Ministerio.

DON PEDRO AGUIRRE CERDA NOS MANIFIESTA QUE NO HABLARA CON EL PRESIDENTE DE LA REPUBLICA HASTA DESPUES QUE S. E. REGRESE DE TALCAHUANO

A la salida de la reunión tuvimos oportunidad de conversar brevemente con el Presidente del Partido Radical, don Pedro Aguirre Cerda, a quien interrogamos acerca de la fecha cuando se entrevistarán con el Presidente de la República para buscar la solución de la crisis ministerial.

El señor Aguirre Cerda nos manifestó que esta entrevista no se verificaría hasta después que el Presidente de la República regrese de Talcahuano, adonde partirá hoy en la mañana para volver a Santiago el Miércoles próximo.

Antes de despedirnos interrogamos aún:

¿Y cuál podría ser la fórmula de solución...?

Desde su automóvil el señor Aguirre nos dice sonriendo:

—No me pregunten nada, por favor. Uds. son muy indiscretos y yo no quisiera amarrarme las manos.....

El automóvil se aleja rápidamente.

EXPOSICION DE LA COMPAÑIA DE SALITRES DE ANTOFAGASTA

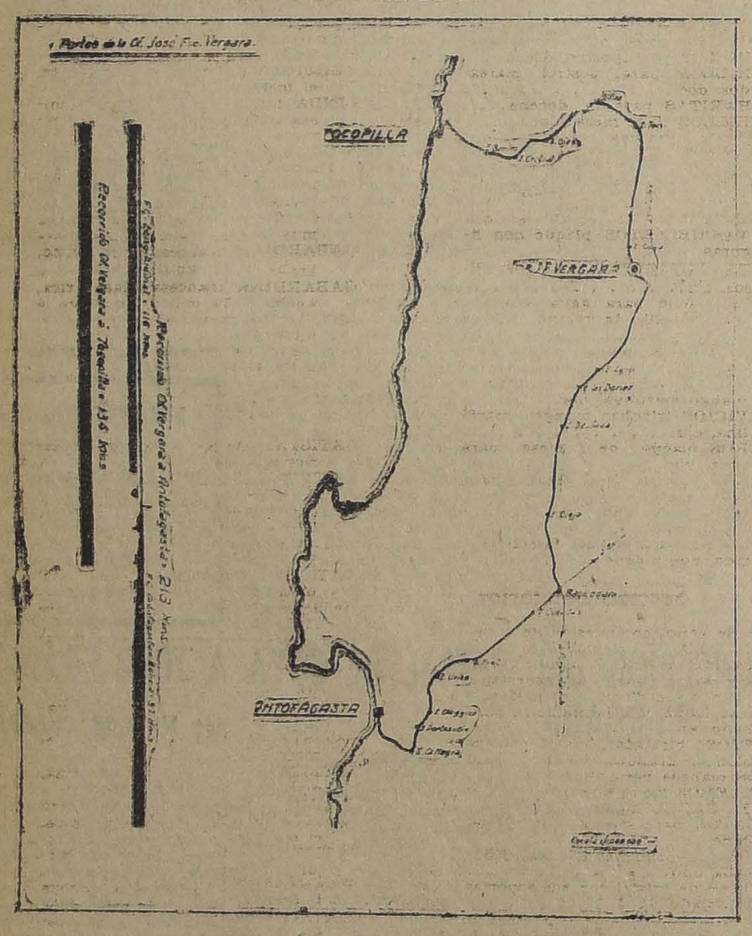

Señores accionistas:

Las observaciones que desde hace días vienen haciéndose al señor Ministro de Ferrocarriles con motivo del permiso otorgado a la Compañía Salitrera Anglo Chilian, propietaria del Ferrocarril de Tocopilla a Toco, para prolongar sus líneas hasta nuestra oficina "José Francisco Vergara", nos mueven a dar Uds. una breve explicación sobre nuestra actuación.

El porteo de la Oficina Vergara es susceptible de hacerse por dos partes: por Antofagasta, valiéndose del Longitudinal en conexión con el Ferrocarril de Bolivia, y por Tocopilla usando las líneas de la Anglo Chilian, para lo cual se hacía indispensable obtener el permiso que es corriente solicitar en casos semejantes.

Ahora bien, cálculos exactos hechos por nuestra Dirección nos hicieron ver con toda claridad que el menor recorrido de 78 kilómetros por la vía de Tocopilla, nos significaba una economía efectiva de $ oro 377.646.10 que hoy día representan $ 1.200.000 moneda corriente por año, lo que nos indujo a iniciar gestiones ante el Supremo Gobierno para conseguir nuestro objetivo, seguros de la justicia de nuestra petición y amparados en la fuerte economía que ello habría de significar para la producción de nuestro salitre, tarea a la cual no pueden ser ajenos los Poderes Públicos.

Es de justicia reconocer la buena acogida que desde un principio obtuvimos: nuestras gestiones fueron francamente aceptadas por el Ministro de Hacienda, señor Subercaseaux, quien, haciendo suya nuestra demanda, se dirigió por oficio de 14 de Setiembre de 1923 al señor Ministro de Ferrocarriles, puntualizándole las ventajas que habrían de derivarse para la industria salitrera y las facilidades que su Ministerio estaba dispuesto a otorgarnos.

Al atacar esta concesión se ha pretendido ponerla en pugna con el interés fiscal vinculado al Longitudinal sin parar mientes en que ella se ha hecho por el término de 16 años, plazo menor que el que deberá permanecer dicha línea, en arrendamiento, en manos de una empresa particular.

Con lo expuesto creemos dejar establecido:

a) Que el Directorio, al gestionar ante el Supremo Gobierno este permiso, sólo ha hecho uso del derecho de petición que confiere a todo ciudadano nuestra Carta Fundamental;

b) Que los terrenos de la Vergara no están dentro de la zona de atracción del Ferrocarril Longitudinal ni del puerto de Antofagasta, toda vez que la orientación de su carga en otro sentido es mucho más económica; y

c) Que el hecho de recibir el Longitudinal nuestra carga, no le lesiona ningún interés fiscal, como ya lo hemos demostrado anteriormente y, lejos de eso, el abaratamiento del costo de producción le será altamente beneficioso, por cuanto las finanzas del Estado están íntimamente ligadas al porvenir de la industria salitrera.

Sin mayor comentario entregamos estos antecedentes al juicio de Uds.

EL DIRECTORIO.

Julio 12 de 1924.

HOY SE VERIFICAN ELECCIONES EN LA AGRUPACION Y CENTROS DEMOCRATAS

Hoy se realizarán elecciones internas de miembros del directorio de la Agrupación y Centro Demócrata de Santiago.

Con este motivo, entre los componentes de ambas colectividades se ha notado durante toda la última semana un gran entusiasmo en las distintas corrientes que llevan sus candidatos.

EN LA AGRUPACION

La Agrupación Demócrata procederá a elegir secretario y un director. Van a la lucha como candidatos a secretario de la Agrupación los señores Luis Mardones y Rafael 2.o Valenzuela; figuran como candidatos para director, los señores Desiderio Renault y Heriberto Moreno Z.

COMITE EJECUTIVO DOCTRINARIO.— Este Comité directivo celebró sesión el 9 de los corrientes, presidido por el señor Luis A. Muñoz, con asistencia de la mayoría de los representantes comunales, numerosos correligionarios y los secretarios señores Eduardo Poblete y Juan J. Velásquez; entre otros acuerdos se tomaron los siguientes:

1.o De acuerdo con la comisión nombrada por este Comité y de la cuenta dada por el presidente, señor Muñoz, con respecto a las gestiones de asegurar la candidatura a secretario del señor Luis A. Mardones, en la elección interna de hoy Domingo, se proclamó también la candidatura a director del señor Desiderio Renault, cuyos candidatos irán apoyados por los corrientes que patrocinan los señores Guillermo M. Bañados, Juan Pradenas Muñoz, Ricardo Guerrero, Nicasio Retamales y Julio E. Ramírez.

CLUB SOCIAL GUERRILLEROS. — El comité de este Club, que tiene a cargo los trabajos de los candidatos señores Luis A. Mardones para secretario y Juan J. Velásquez para director, recomienda en forma especial la mayor propaganda para el éxito de estos dos entusiastas correligionarios. También se cita al local de la Agrupación para que desempeñen las distintas comisiones que se les encomendaron, a los señores Aniceto Sánchez, Angel Larraín, Desiderio Troncoso, Pedro Rodríguez, Carlos E. ta, Amado Pastor, Manuel Sepúlveda, Manuel Jiménez, José Zapata, Manuel Palacios, Antonio Saluccí, Pascual Salinas, Miguel Flores y Arturo Zamora.

GRUPO RENOVACION. — Hoy se efectuará en el seno de la Agrupación Demócrata la elección para designar secretario y director.

SE NOS SOLICITA LA PUBLICACION DE LAS SIGUIENTES LINEAS. —Correligionarios: Los abajos firmantes hemos sido honrados con la designación de candidatos a secretario y director, respectivamente, por los buenos correligionarios que acompañaron a Juan Pradenas Muñoz, Luis Correa Ramírez, Nicasio Retamales, Julio E. Ramírez, Luis A. Muñoz y Ricardo Guerrero.

Nosotros agradecemos profundamente tan inmerecida muestra de confianza y no ofrecemos a nuestros correligionarios, si salimos ungidos en la votación de hoy, nada más que trabajo, mucho trabajo en favor de nuestra causa común; velar por la honradez de procedimientos, luchar contra las prácticas del caudillaje, cumplimiento del programa y respeto al reglamento.

Nuestra acción en el Directorio Departamental será de respeto a todos los derechos; pero de incansable fiscalización; vamos a la lucha en brazos de hombres libres y no empujados por intereses despreciables de círculos y de intereses personales.

Agradecemos la confianza y con la fe ciega del triunfo estamos hoy de pie, al lado de nuestros camaradas. —Saludo y acción. — (Firmados). — **Desiderio Renault, Luis A. Mardones.**

CENTRO GUERRILLEROS DE LA DEMOCRACIA Fco. J. LIRA.—El directorio de este Centro hace un formal pedido a todos sus miembros para que sufraguen en la votación de hoy de la Agrupación para elegir un secretario y un director, por los correligionarios Rafael 2.o Valenzuela y Heriberto Moreno, que fueron los candidatos que obtuvieron las más altas mayorías el Domingo pasado.

Se hace presente que estos dignos correligionarios van a la lucha en brazos de sus amigos; sólo con el exclusivo fin de servir en forma eficiente la causa de la democracia santiaguina.

CLUB SOCIAL DEMOCRATA ZENON TORREALBA (fOicial.)— De conformidad con los acuerdos vigentes, recomiéndase encarecidamente tanto a los socios de este Club como del Centro Isaías González, especialmente a los de las comunas rurales y a los que forman los centros Galleguillos Lorca, Moisés González, Juan Rafae Allendes, La Avanzada, Manuel López (de la 10.a comuna), Francisco Berríos y Jonatás González, concurran hoy Domingo a primera hora al local de la Agrupación, 21 de Mayo 259, a sufragar y hacer propaganda en favor de los candidatos a secretario y director señores Rafael 2.o Valenzuela y Heriberto Moreno Zuavo.

—Hoy Domingo, de 12 a 2 P. M., se efectuará en el local social, San Diego 188, el primer almuerzo íntimo mensual entre los socios de este Club.

SECCION SANTIAGO. —Hoy a las 2.30 P. M. se efectuará la asamblea de este partido en el local situado en Maipú 830. Se tratará la siguiente tabla:

1.o Labor del C. Administrativo; 2.o Cuenta de las comisiones, por informe; 3.o Circular del Comité Ejecutivo Nacional, relacionada con el Congreso extraordinario a realizarse en Viña del Mar; 4.o Nombramiento del delegado.

SEGUNDA COMUNA. — Funerales del señor Juan Villanueva.—Se pone en conocimiento de los correligionarios de esta comuna y a los amigos del extinto, el fallecimiento del correligionario don Juan Villanueva, acaecido ayer a las 7 A. M. Sus funerales se efectuarán hoy Domingo a las 4 P. M, partiendo el cortejo de su casa habitación, Sama 1275. Se ruega encarecidamente la asistencia de los correligionarios a la hora indicada, como asimismo a sus amigos, para así rendir tributo al viejo luchador demócrata de esta comuna.

CENTRO ARTEMIO GUTIERREZ.—Este Centro celebrará reunión general extraordinaria hoy en el local y a la hora de costumbre.

MENTRO DEMOCRATA FEMENINO. —Hoy Domingo, a las 4 P. M., en 21 de Mayo 843, habrá sesión de directorio.

CENTRO DEMOCRATA MOISES GONZALEZ. — San Pablo 2485.—Hoy a las 3 P. M. se llevará a efecto impostergablemente la inauguración del nuevo local, para cuyo acto se ha invitado a los señores Artemio Gutiérrez, Pedro Fajardo, Guillermo Bañados, Vicente Adrián, Juan Pradenas Muñoz, Ricardo Guerrero, Julio Ramírez, Demócrito Silva y al comisario de la 5.a Sección Policial.

CENTRO DEMOCRATA ZENON TORREALBA (Comuna de Yungay.) — Esta colectividad política celebrará hoy una importante reunión para tratar de asuntos de interés local, encareciéndose la asistencia muy especial a los señores regidores del partido, a las 10 A. M., en Lourdes N.o 370.

UNA RECTIFICACION. — Anoche ha venido a nuestra imprenta el regidor don Ricardo Guerrero a pedirnos que dejáramos constancia de que él no ha autorizado con su firma una circular en que se recomienda a los señores Luis A. Mardones y Desiderio Renault para secretario y director, respectivamente, de la Agrupación Demócrata de Santiago.

Nos declara que es ardiente partidario de su correligionario señor Luis A. Mardones para ser secretario de la Agrupación por considerarlo uno de los jóvenes más intelectuales más capacitados y de mis brillantes aptitudes para desempeñar ese puesto. No así al señor Renault, con el que no está de acuerdo de manera alguna y recomienda al señor Heriberto Moreno.

CENTRO GUERILLEROS Fco. J. LIRA.—Bernardo Quiroga S., Francisco J. Zúñiga, Fidel Roja, Sarturio Eyzaguirre V., Darío López, Rafael Donoso, Ismael Gamboa, Félix Flores, Pedro Salinas, David Aros y Guillermo Quiroga ruegan a todos los miembros del Centro Guerrilleros de la Democracia Francisco J. Lira, y a los correligionarios que fueron miembros del ex-comité pro reelección Bernardo Quiroga, se dignen concurrir hoy Domingo a la votación que se efectuará en la Agrupación, con el objeto de elegir un secretario y un director, y sufragar por la lista que lleva como secretario al señor Rafael 2.o Valenzuela y como director al señor Heriberto Moreno Z. Estos correligionarios fueron los que en la votación del Domingo pasado obtuvieron las más altas mayorías. Los suscritos confían en que esta vez darán, los miembros del Centro Guerrilleros, como asimismo los correligionarios que fueron adherentes del señor Quiroga, una vez más, pruebas de lealtad y concurrirán hoy a emitir su voto por las personas antes nombradas que son garantía de trabajo y corrección dentro del Directorio de la Agrupación.

CENTRO DEMOCRATA DE SANTIAGO.—Elección de mesa directiva. — En cumplimiento a lo acordado en la última sesión, hoy de 9 A. M. a 4 P. M., se efectuará la votación para elegir la nueva mesa directiva que regirá los destinos de esta colectividad de propaganda democrática. La comisión ecautora de sufragios que debe actuar en la mañana está formada por los señores E. Gajardo, H. Katz y Diomedes Ramírez; y, la de la tarde, por los señores Ernesto Navarro, Humberto Maza y Salvador Sackel.

EN EL CENTRO DEMOCRATA DE SANTIAGO. — Llamado a los correligionarios.—Las actividades del Centro Demócrata de Santiago, como institución de lucha y de ideales, requiere al frente de su mesa directiva a compañeros meritorios y preparados cuya labor en servicio del Partido sea una garantía de que sabrán responder a la confianza de la colectividad; que tengn probado cariño por la causa democrática, obra conocida en nuestros organismos y, en una palabra, que reunan los necesarios requisitos para dirigir dignamente los destinos del Centro más batallador y esforbado del Partido.

De ahí que os hagamos un llamado para salvar estos anhelos y robustecer la obra de los compañeros que han prestado a la caus del Centro y del Prtido el concurso de todos sus impulsos generosos, colocados siempre de pie en la línea de fuego de los más puros ideales.

Acordes con estos propósitos, recomendamos vuestros sufragios en favor de la siguiente mesa directiva:

Presidente, Serafín Soto R.

Vicepresidente, Hernán Vargas.

Secrtarios, Ramón Díaz G., Benjamín González y Hernando Bravo.

Tesorero, Humberto Katz.

Bibliotecario, Armando Muñoz.

Esta mesa la forman correligionarios que asisten a las asambleas, que vibran con los ideales y aspiraciones de la juventud y de los viejos luchadores.

Responde a los anhelos de salvar las conquistas de la institución; sus componentes no necesitan siquiera exhibir programas: su labor constante, su preparación y entusiasmo, son más que suficiente.—Salud y acción.—Luis A. Muñoz, Santiago Wilson, Juan Silva Pinto, Andrés Aguayo, Víctor Arredon do Carlos Parrá Melo, Rafael Lastra, Ernesto Navarro, Contreras, Salvador Sackel, Contreras, José Díaz, Germán da, Oscar Muñoz.—Siguen a

CENTRO DEMOCRATA 2.o MANDUJANO. — Está formado por las personas que ron adherentes a las candidatos a diputado de don Juan M. y don Julio Ramírez en la última sesión acordó sufragar los señores Luis A. Mardones secretario y Desiderio Renault director, en la votación que se llevará a efecto hoy en la Agrupación del Partido.

Se ruega a todos nuestros correligionarios trabajar con el entusiasmo por el triunfo de estos esforzados miembros de la democracia.

—Se aprobó también la siguiente indicación:

"El Centro Blas 2.o Mandujano, recientemente formado al calor de máscaras puro ideal de la democracia para luchar por su constante y mayor enaltecimiento, ve con satisfacción la candidatura propuesta por el departamento de Quillota del distinguido correligionario don Nolasco Cárdenas, y de los demócratas de toda la República que coadyuven en la mayor parte al triunfo del señor Cárdenas".

LA ELECCION DE LLANQUIHUE

El 27 del presente mes se verificarán las elecciones de diputados en la agrupación de Llanquihue y Carelmapu.

La Mesa Directiva del Partido Liberal ha enviado a las mesas de los demás partidos de la Alianza, las siguientes comunicaciones:

Señor Presidente del Partido Radical.—En cumplimiento de resoluciones adoptadas en la sesión de ayer por el Directorio General del Partido Liberal, pongo en conocimiento de usted y del Partido que usted tan dignamente preside, que ha quedado proclamado el infrascrito, Presidente del Partido Liberal Doctrinario, como candidato a diputado por la agrupación de Llanquihue y Carelmapu.

Los pactos electorales de Alianza Liberal que nos ligan asignaron a nuestro Partido esta ub ación; pero algunas circunstancias, de índole personal y no política, hicieron surgir allí la candidatura del señor don Alfredo Duhalde, distinguido miembro del Partido Radical, que habría ido en lucha con nuestro correligionario señor Escobar si la elección se hubiera verificado.

Pero como esas circunstancias han desaparecido completamente, la Dirección del Partido Liberal espera confiadamente que el Partido Radical, por medio de sus organismos directivos en Santiago y de los elementos que lo representan en aquella agrupación, ha de hacer honor a esos pactos, retirando la candidatura del señor Duhalde y apoyando al candidato proclamado por el Partido Liberal.

Excusado me parece agregar, señor Presidente, que este candidato, durante toda su vida política, ha luchado por los principios que constituyen el programa de la Alianza Liberal.

Con sentimientos de distinguida consideración, saluda atentamente a usted.—**Tomás Ramírez Frias,** Presidente.—**Jorge Labarca,** Secretario.

"Señor presidente del Partido Demócrata:

En cumplimiento de resoluciones adoptadas en la sesión de ayer por el Directorio General del Partido Liberal, pongo en conocimiento de Ud. y del Partido que Ud. tan dignamente preside, que ha quedado proclamado el infrascrito, presidente del Partido Liberal Doctrinario, como candidato a diputado por la

Importante y Grandiosa Baratura de Julio

para el Lunes 14, Martes 15, Miércoles 16 y toda la semana consecutiva

AGRADECEMOS FIJARSE CON ATENCION EN LOS PRECIOS DE ALGUNOS ARTICULOS QUE ABAJO DETALLAMOS, PARA VER LA ENORME VENTAJA EN SURTIRSE DE MERCADERIAS A LOS PRECIOS DE LIQUIDACION QUE DESDE EL LUNES PONEMOS EN VENTA A LOS PRECIOS QUE INDICAMOS:

Sección Paraguas y Bastones

PARAGUA de algodón para señora, cada uno .. $ 15.00
PARAGUA de algodón alta fantasía, última moda, cada uno .. 18.00
PARAGUA de seda para señora, cada uno .. 40.00
PARAGUA de seda en surtido completo, última moda, cada uno 70.00
PARAGUA de seda inglesa para hombres, cada uno .. 56.00
PARAGUA bastón, última moda, cada uno .. 110.00
BASTONES malaca, última creación, cada uno .. 14.00
BASTONES fantasía, gran novedad, cada uno .. 15.00

Sección Camisería y Bonetería

CAMISA blanca, de día, con pechera, última moda, cada una .. $ 14.00
CAMISA de dormir con adorno, última moda .. 14.00
CALZONCILLOS cortos de céfiro de hilo de color, cada uno .. 8.40
CUELLO tieso, doble o sencillo, a elegir, cada uno .. 1.20
CORBATA fina de seda tejida, última novedad, cada una .. 1.80
CALCETINES algodón en colores de moda, par .. 1.40
CALCETINES algodón negro, clase extra, par .. 1.90
CALCETINES de hilo mercerizado, color y negro, par .. 3.80
CALCETINES de hilo, color negro inalterable, par .. 4.00
CALCETINES de hilo, alta fantasía, par .. 5.60
CALCETINES de hilo de color y negro con flecha, par .. 5.60
SUSPENSORES de elástico, clase fina, par .. 3.80
SUSPENSORES de elástico clase escogida, par .. 4.80
LIGA de hilo mercerizado estilo París, par .. 2.50
LIGA de seda la mejor, par .. 5.00
PAÑUELO blanco imitación hilo, cada uno .. 0.80
POLAINAS de paño inglés legítimo, par .. 16.80
GUANTES imitación gamuza, par .. 6.00
GUANTES de cuero colorado "Perin", par .. 19.80
BUFANDA de seda negra y color, lo más fino .. 21.00
CINTURONES de goma toda marca, a elegir .. 3.40

Sección Artículos para Hombres

HOJA "Ever Ready", paquete .. $ 4.00
HOJA "Gillette", paquete .. 7.80
MAQUINA "Ever Ready", con 8 hojas y estuche, estuche .. 8.00
MAQUINA "Gillette" con 3 hojas y estuche, estuche .. 11.80
HISOPO fino para el jabón, cada uno .. 3.00
TACITA de metal para el jabón, cada una .. 0.70
ESPEJO de metal especial para viaje, cada uno .. 3.00
JABON en polvo para afeitarse, paquete .. 0.60
JABON en barra para id., cada uno .. 3.00
JABON en barra para id., lo más fino, cada uno .. 4.80
TALCO perfumado especial para la barba, paquete .. 2.50
CEPILLO para dientes, lo más fino, a elegir, cada uno .. 1.60

Sección Perfumería

POLVO Antea "Rogers y Gallet" caja .. $ 5.40
POLVOS Coty, perfume surtido, caja .. 6.40
POLVOS Floreal, caja .. 0.60
POLVOS talco perfumado, caja .. 2.50
CREMA "Oattine", caja grande, caja .. 7.00
CREMA "Oattine", caja chica, caja 3.50
BRILLANTINA en polvo "Royal Vinolia", frasco .. 2.50
CHAMPU, paquete .. 0.25
JABON Primiale glicerina (estilo Pears), caja 3 panes, caja .. 2.80
JABON Suavisador legítimo, caja de 3 panes, caja .. 2.80
JABON Privilegiado, pan grande redondo, cada uno .. 1.30
JABON Pears legítimo, cada uno .. 1.60
JABON Castilla importado, pan corriente, cada uno .. 0.50
JABON Castilla importado, pan grande, cada uno .. 1.20
PASTA Primiale para dientes en tubo, el tubo .. 1.50

Y muchos saldos en perfumes "Lubin", "Coty", "Geroud", todo puesto en venta a precios de liquidación.

Sección Artículos para Señoras

MEDIA de lana negra inglesa, par $ 7.00
MEDIA de hilo color y negro, par 5.80
MEDIA de hilo mercerizado color y negro, par .. 6.00
MEDIA de hilo negra y color, con flecha, par .. 7.60
GUANTE previl, corto, color y negro, par .. 14.80
GUANTE de cuero, la última moda, par .. 20.00
GUANTE gamuza Mosquetero "Perin", par .. 31.80
GUANTE gamuza Mosquetero, clase extra, par .. 39.00
GUANTE de cuero Mosquetero, extra, par .. 36.00
PAÑUELO blanco de algodón, cada uno .. 0.50
PAÑUELO color alta fantasía, cada uno .. 1.20
GUANTE imitación gamuza Mosquetero, par .. 5.20
GUANTE de hilo en color, par .. 4.40
PAÑUELO blanco en batista de hilo con encaje, cada uno .. 4.00

Sección Artículos Varios

TOALLAS felpudas blancas con guarda calada, cada una .. $ 5.40
SERVILLETAS de algodón inglesa, cada una .. 1.40
SERVILLETAS de algodón Italiana cada una .. 1.70
SERVILLETAS de algodón clase extra, cada una .. 2.60
SERVILLETAS de algodón, superior, cada una .. 2.40
CARPETAS estampadas a $ 12.40, $ 10.20, $ 8.40, $ 6.00 y .. 5.40
SABANAS angostas para cama, cada una .. 11.00
SABANAS de crea, imitación hilo, 200x300, cada una .. 26.80
GUANTE de seda, color y negro, clase fina, par .. 5.40

Sección Paquetería

TIJERAS finas para uñas, cada una $ 2.80
TIJERAS finas para bordar, c|u. 2.00
TIJERAS grandes para costura, cada una .. 2.40
CROCHET finos de acero, cada uno 0.20
PALILLOS para tejer, par .. 0.40
ALFILERES de gancho de acero, caja .. 0.25
AGUJAS para coser, buena clase, paquete .. 0.20
BROCHES presión blancos y negros, docena .. 0.10
HILO mercerizado para tejer, ovillo .. 0.80
HILO brillante para zurcir, ovillo 1.80
BOTONES finos de nácar, docena 0.40
HUINCHA en rollo para ropa blanca pieza .. 1.20
SEDA Nacrita, ovillo grande, c|u. 1.40
EXTRAFOR de seda, blanco y negro, pieza .. 1.40
PEINETAS clase fina para peinar, c|u., 2.40 y .. 1.40
PEINETAS para la melena, c|u. 0.80
HORQUILLAS de Ilusión (caja de 72 horquillas), caja .. 0.30
HORQUILLAS onduladas, paquete 0.20
LANA partida inglesa, kilo .. 55.00
LANA Fleisher's, azul y negra, ovillo .. 1.80
Lana entera en todos colores, madeja .. 1.60
Cinta lavable para ropa blanca, la pieza de 10 metros, desde c|u. 3.50

Sección Ropa Blanca

CAMISA de día en buena tela fileteada, c|u. .. 5.90
CAMISA de día bordada, dibujos nuevos, c|u. .. 7.00
CAMISA de día, bordada a mano, clase extra, c|u. .. 8.50
CAMISA de día bordada y calada a mano, muy fina, c|u. .. 8.50
PANTALONES bordados dibujos nuevos, c|u. .. 7.00
PANTALONES bordados a mano, clase fina, c|u. .. 8.50
PANTALONES bordados a mano, clase extra, c|u. .. 8.50
CAMISA de dormir en buena tela bordada, c|u. .. 15.00
CAMISA de dormir bordada a mano, clase extra, c|u. .. 18.50
CAMISA de dormir bordada y deshilada, clase extra, c|u. .. 18.50
CAMISA bordada a mano y aplicaciones, c|u. .. 20.00
COMBINACION enagua-corpiño bordado, c|u. .. 16.00
CAMISA de moletón en colores, bordada a mano, c|u. .. 20.00
SABANAS de hilo italiano, pespuntada y deshilada 2x300, c|u. .. 90.00
COMBINACION enagua - corpiño, bordada, clase extra, c|u. .. 20.00
COMBINACION camisa - pantalón, bordado a mano, c|u. .. 13.80
CORPIÑO bordado, dibujos nuevos, c|u. .. 7.00
CORPIÑO bordado a mano, clase fina, c|u. .. 8.00
CORPIÑO bordado, calidad superior, c|u. .. 3.20
DELANTALES para servicio, c|u. .. 4.00
COMBINACION enagua - corpiño fileteada, c|u. .. 9.50
JUEGO de ropa blanca bordado a mano, de 4 piezas, juego .. 56.60
CAMISA de noche fileteada, c|u. .. 9.50
JUEGO de ropa blanca, bordado con dibujos nuevos, juego .. 63.00
JUEGO de ropa blanca, bordado y con aplicaciones, juego .. 70.00
JUEGO de ropa blanca, bordado, muy fino, juego .. 80.00
JUEGO de ropa blanca, clase extra, juego .. 90.00

Y muchos otros saldos en ropa blanca, todos puestos en venta a precio de baratura.

Sección Modas

UN GRAN lote en sombreros adornados, lindo modelo de la casa, a elegir, c|u. .. 75.00
UN LOTE en hormas de paño todos colores, c|u. .. 25.00
UN LOTE en hormas de Fieltro Policate, c|u. .. 35.00
UN LOTE de Batas, Abrigos y trajes sastre puesto en venta a precios de baratura.

Sección Menajes

CACEROLAS fierro enlozado con tapa de 10, 12, 14, 16, 18, 20, 22, 24, 26 y 28 centímetros, desde c|u. .. 4.00
OLLAS fierro enlozado, con tapa, de 12, 14, 16, 18, 20, 22, 24, 26 y 28 centímetros, desde c|u. .. 10.00
SARTENES fierro enlozado de 16, 18, 20, 22, 24, 26 y 28 centímetros, desde c|u. .. 3.00
PLANCHA económica N.os 3 y 4, desde c|u. .. 10.00
ANAFE de bronce "SIVERT" para alcohol N.os 0 y 1, desde c|u. 32.50
ANAFE "EXPRESS", desde c|u. .. 3.50
CERA preparada para piso en tarros de 1|2 y 1 kilo, desde c|u. .. 3.00
BETUN marca "TIGRE", para calzado, desde c|u. .. 0.40
POLVOS para limpiar plaqués, tarro .. 1.20
CUCHILLOS para cocina de 6, 7, 9 y 11 pulgadas, desde c|u. .. 3.00
CAFETERAS latas de 2, 3, 4, 6 y 8 tazas .. 1.50
CUCHARAS aluminio para mesa, c|u. .. 1.00
TENEDORES de aluminio para mesa, c|u. .. 1.80
CUCHARITAS aluminio para té, c|u. .. 0.70
CUCHILLOS para abrir ostras, c|u. 2.00
PRENSAS para puré, c|u. .. 6.50
FILETES para provisiones, c|u. .. 5.00
PAÑOS para limpiar pisos, c|u. .. 1.60
ISOPOS para limpiar pisos, c|u. .. 3.50
ESCOBILLAS de crín con mango para lustrar o limpiar pisos, c|u. .. 4.90
CANASTOS de mimbre para guardar ropa, c|u. .. 24.60
CERA natural en panes de 1.100 kilos, pan .. 4.00

Sección Loza

PLATOS extendidos y hondos, blancos, c|u. .. 1.30
PLATOS extendidos y hondos, blancos, loza doble, c|u. .. 1.50
PLATOS extendidos y hondos, blancos con filete, loza inglesa, c|u. 3.00
PLATOS blancos loza doble para postres, c|u. .. 1.20
Plazos loza inglesa con filetes de color para postre, c|u. .. 1.50
PLATOS loza semi-porcelana, filete azul para postre, c|u. .. 2.00
PLATOS con guarda azul y lacre para dulce, c|u. .. 1.00
TAZAS loza doble para desayuno, especial para colegiales, c|u. .. 3.00
TAZAS loza inglesa blanca, para desayuno, c|u. .. 2.10
TAZAS con filete de oro para té, c|u. .. 2.80
TAZAS de porcelana blanca para té, c|u. .. 1.80
TAZAS de loza inglesa de color, para café, c|u. .. 1.50
TAZAS de loza inglesa blanca para café, c|u. .. 1.30
SOPERAS ovaladas de loza inglesa, desde $ 21.50 a. .. 28.50
GUISERAS ovaladas de loza inglesa, desde $ 8.50 a. .. 11.50
ENSALADERAS de loza inglesa, desde $ 2.10 a. .. 3.20

Además ofrecemos: Compoteras, Paneras, Galleteras, Salceras, Teteras decoradas para té, Azucareras, Alcuzas para cocina, Bacinicas con tapa, Palmatorias de loza, etc.

SERVICIO para mesa con 83 piezas con lindos decorados, c|u. .. 345.00
SERVICIO para mesa con 83 piezas con lindos decorados, c|u. 360.00
SERVICIO de lavatorio blanco de 2 piezas, c|u. .. 36.00
SALIVERAS de greda en colores surtidos, c|u. .. 5.00
TAZAS calderas de loza inglesa, blancas, c|u. .. 1.50
TAZAS de greda para plantas, c|u. 0.70
PLATOS de porcelana con dibujos para frutas, c|u. .. 4.90
LECHEROS de loza inglesa, decorados, desde c|u. .. 6.60

Sección Cristales

COPAS para agua, lisas, c|u. .. $ 1.40
COPAS para agua, grabadas, c|u. .. 1.70
COPAS para vino, lisas, c|u. .. 1.10
COPAS para vino, grabadas .. 1.50
COPAS verde grabadas para vino, blanco, c|u. .. 1.70
COPAS grabadas, lisas, para oporto, c|u. .. 0.90
COPAS para licor, grabadas y lisas, c|u. .. 0.80
COPAS de cristal cortado, para vino, c|u. .. 1.30
COPAS de cristal, lisas, para vino, c|u. .. 1.00
VASOS americanos, para agua, c|u. 0.90
VASOS americanos para cerveza, c|u. 1.50
VASOS para vino de cristal, cortado, c|u. .. 1.10
VASOS para agua de cristal cortado, c|u. .. 1.20
VASOS y copas para licor, c|u. .. 0.50
JARROS para agua grabados y lisos, desde $ 3. a. .. 7.00
ENSALADERAS de medio cristal, c|u 10.70
PALMATORIAS de medio cristal, c|u 4.30
SERVICIO de copas de cristal Sant Lambert con 96 piezas, según detalle: 12 copas para Champagne, 12 copas para agua, 12 copas para vino tinto, 12 copas para vino blanco, 12 copas oporto, 12 copas para licor, 12 vasos ponche, 1 compotera, 1 tortera, 1 dulcera, 1 quesera, 1 jarro para agua, 1 botella para vino, 2 botellas para agua y 4 aguamaniles con platillo, todo en .. 495.00
SERVICIOS copas lisas con 80 piezas, a. .. 110.00
SALEROS de vidrio surtidos, c|u. .. 0.60
BOTELLAS para velador de cristal, cortado, c|u. .. 8.00
BOTELLAS americanas, para velador, c|u. .. 5.50
AGUAMANILES, blancos, grabados, c|u. .. 1.50
AGUAMANILES americanos lisos c|u 2.20
AGUAMANILES lisos, c|u. .. 1.20
AZUCAREROS de vidrio, c|u. .. 2.80
MANTEQUILLERAS de vidrio, c|u. 3.20
CAMINOS de mesa de medio cristal, c|u. .. 4.50
BOTELLAS para mesa, grabadas y lisas, desde $ 2. a. .. 4.80

Sección Artículos para Regalos

ESTUCHES con raso de seda con floreros de porcelana, c|u. .. 215.00
ESTUCHES con raso de seda con cabarets con 15 piezas cristal, c|u. .. 360.00
ESPEJOS plaqué, 80 ctms. alto luna biselada, c|u. .. 390.00
FLOREROS de loza japonesa decorados, c|u. .. 34.90
FLOREROS de loza japonesa decorados, c|u. .. 29.50
FLOREROS de porcelana japonesa, decorados, c|u. .. 70.00
FLOREROS de porcelana japonesa, decorados, c|u. .. 8.00
FLOREROS de loza japonesa con pedestal, c|u. .. 48.00
FIGURAS de bronce con pedestal, c|u. .. 98.00
QUEMADORES para esencia, c|u. .. 37.00

Además ofrecemos un lindo y variado surtido en figuras de porcelana, terracota y marfilina.

Sección Artículos Religiosos

ESTAMPAS en cartulina desde $ 2 a c|u. .. $ 4.80
IMAGENES de bulto, desde $ 17.50 a c|u. .. 105.00
ROSARIOS negros de madera, c|u. 1.20
ROSARIOS colores surtidos, c|u. .. 0.70
MEDALLAS de San Benito, c|u $ 0.20, gruesa .. 8.40
MEDALLAS del Sagrado Corazón, c|u. $ 0.30, gruesa .. 16.80
VINAJERAS de cristal, c|u. .. 18.00
DETENTES para puertas, c|u. .. 1.40
ESCAPULARIOS surtidos, c|u., 0.30, gruesa .. 30.00
LIBROS de misa para niños, desde $ 0.60, 0.80 y c|u. .. 4.00
LIBROS de misa finos, tapas de cuero, c|u. .. 21.00
CERILLAS para gas, paquete de 1 docena, c|u. .. 2.20
ENCENDEDORES para gas, c|u. .. 3.00
GOMA incienso, paquete desde $ 1. de medio kilo y el kilo .. 8.00
VELAS para noche, caja de 1 doc. 3.00

Ofrecemos también: Casullas completas, Albas, Roquetes, Copones, Cálices, Custodias, Patenas e Inciensarios.

NOTA. — Todos los artículos en liquidación de este departamento, no se cambian ni se devuelven.

Sección Plaquées

CUCHARAS alpaca, para mesa, doc. $ 36.00
TENEDORES alpaca para mesa, doc. 36.00
CUCHARAS alpaca para postre, doc. 24.00
TENEDORES alpaca para postre, doc. .. 24.00
CUCHILLOS alpaca para mesa, doc. 24.00
CUCHILLOS acero para mesa, doc. 36.00
CUCHILLOS para postre, doc .. 18.00
CUCHILLOS para postre, plateados, doc. .. 30.00
CUCHARITAS para te, docena .. 20.00
CUCHILLOS para mesa, doc. .. 48.00
ALCUZAS 4 frascos, c|u. .. 17.50
MANTEQUILLERAS plaqué, $ 12 y c|u .. 16.50
ANILLOS con figuras, para servilletas, c|u. .. 6.50
ANILLOS lisos para servilletas, c|u. 4.00
PORTA-CUBIERTOS plaqué con figuras .. 2.50
PORTA-CUBIERTOS plaqué lisos, c|u. .. 1.50
VASOS plaqué para agua, c|u. .. 6.50
AGUAMANILES de plaqué a $ 25 y c|u. .. 28.50
CUCHARONES plaqué Reed Barton, c|u. .. 19.50
CUCHILLOS para frutas en estuche mango marfilina, doc. .. 70.00
SERVICIOS trinchar mango marfilina, c|u. .. 27.50
JARROS plaqué de 1 pieza para agua, c|u. .. 39.50
JARROS plaqué de 2 piezas para agua, c|u. .. 32.50
FLOREROS de plaqué, c|u. .. 30.00
CARGA papeles de plaqué, c|u. .. 4.50
BOTELLAS para velador cristal cortado, con plaqué .. 27.50

Sección Sanitarios

Salas de baño, compuestas de 1 baño inglés, 1 calentador a gas, 1 califont a leña, 1 lavatorio loza inglesa, 2 llaves con pedestal o consola de fierro, 1 toallero, 1 piso laqué, y 1 termómetro para baño, en .. $ 950.00
ESPEJOS biselados, marco laqué blanco, grandes, en .. 39.50
PISOS blancos para baños, en .. 12.50
TOALLEROS laqué blancos, $ 5.90 y 3.50
PORTA-PAPEL higiénico, blanco .. 4.50
ASIENTOS para colocar dentro del baño .. 24.50
BAÑOS con pequeñas averías, desde cada uno .. 300.00
REPISAS de cristal con sus soportes niquelados, a $ 19.50 y .. 18.50

Sección Electricidad

AMPOLLETAS de 10, 16, 25, 32, y 50 bugías, c|u. .. 1.60
PLANCHAS eléctricas, c|u. .. 24.50
PLANCHAS modelo Mignon, c|u. .. 17.50
RADIADORES eléctricos en diversas formas y tamaños, desde c|u 59.50
TAZAS eléctricas para afeitarse, c|u 19.50
LAMPARA eléctricas para velador, niqueladas, c|u. .. 23.50
PIES de bronce para lámparas con cordón y ampolletas, c|u. .. 177.50
LAMPARAS de pie metal tejido imitación mimbre con pantalla seda pintada estilo japonés, c|u. .. 59.50
TAPONES de 4, 6 y 10 amperes, c|u. 0.40

Sección Encajes y Bordados

ORILLAS, ancho 2 1|2 ctms., la pieza de 4 1|2 metros, en .. $ 2.00
ORILLAS, ancho 5 ctms., la pieza de 4 1|2 metros, en .. 2.70
ORILLAS, ancho 6 ctms., la pieza de 4 1|2 metros, en .. 3.00
ORILLAS, ancho 8 ctms., la pieza de 4 1|2 metros, en .. 5.00
ORILLAS, ancho 10 ctms., la pieza de 4 1|2 metros, en .. 5.60
RECORTES, ancho 1 1|2 ctms., la pieza de 4 1|2 metros, en .. 2.50
RECORTES, ancho 2 1|2 ctms., la pieza de 4 1|2 metros, en .. 3.50
RECORTES, ancho 3 1|2 ctms., la pieza de 4 1|2 metros, en .. 3.50
RECORTES, ancho 4 1|2 ctms., la pieza de 4 1|2 metros, en .. 6.90
ORILLAS malla legítimos, 1 ctm., el metro .. 0.80
ORILLAS malla legítimos 2 1|2 ctms., el metro .. 1.50
ORILLAS malla legítimos 3 ctms., el metro .. 1.80
ORILLAS malla legítimos, 3 1|2 ctms., el metro .. 2.50
ORILLAS malla legítimos, 5 centímetros, el metro .. 3.50
ORILLAS malla legítimos, 8 centímetros, el metro .. 4.00
RECORTES malla legítimos, 2 1|2 ctms., el metro .. 1.80
RECORTES malla legítimos, 3 centímetros, el metro .. 2.00
RECORTES malla legítimos, 4 centímetros, el metro .. 3.00
RECORTES malla legítimos, 5 centímetros, el metro .. 3.40
ORILLAS bolillos legítimos, ancho 2 ctms., el metro .. 0.80
ORILLAS bolillos legítimos, ancho 2 ctms., el metro .. 1.20
ORILLAS bolillos legítimos, ancho 3 1|2 ctms., el metro .. 1.50
ORILLAS bolillos legítimos ancho 4 1|2 ctms., el metro .. 2.40
ORILLAS bolillos legítimos ancho 6 ctms., el metro .. 2.80
ORILLAS bolillos legítimos ancho 10 ctms., el metro .. 4.50
ORILLAS bolillos legítimos ancho 12 ctms., el metro .. 5.50
RECORTES bolillos legítimos ancho 1 1|2 ctms., el metro .. 0.50
RECORTES bolillos legítimos ancho 3 ctms., el metro .. 0.80
RECORTES bolillos legítimos ancho 3 1|2 ctms., el metro .. 1.50
RECORTES bolillos legítimos ancho 5 ctms., el metro .. 2.50
RECORTES bolillos legítimos ancho 8 ctms., el metro .. 4.80

Sección Géneros

FELPAS imitación piel, café, plomo y negro, ancho 1.30 metro, especial para abrigo, metro a .. $ 50.00
ASTRAKAN plomo, negro y café, metro a .. 55.00
PIEL de Oso especial para abrigos, café, plomo y gris, metro a .. 46.00
GAMUZO de lana para abrigos en todos colores, el metro a .. 25.00
TERCIOPELO lana para vestidos, el metro a .. 28.00
LINDA tela (Popelina) para camisas alta fantasía color, última moda, el metro a .. 6.80
POPELINA para camisas, imitación seda, gran moda, el metro a .. 7.20
CEFIROS de hilo fantasía, para camisas, el metro a .. 4.00
SARGA blanca de seda para forros muy buena clase, el metro a .. 6.80
GABARDINA francesa pura lana, ancho 1.30 metro, el metro a 15.00
GABARDINA francesa, clase extra, ancho 1.30 metro, el metro a 19.80
VIYELA de lana lindos colores, el metro, a .. 7.80
UN LOTE de cretona color, lindos dibujos, el metro a .. 4.50

Sección Blancos

BATISTA especial para ropa interior, el metro .. $ 2.50
BATISTA calada extra para ropa, el metro .. 2.60
BATISTA calada extra para ropa, más fina, el metro .. 2.80
BATISTA calidad superfina, el metro .. 3.20
BATISTA calidad inusperable, el metro .. 3.40
BATISTA calidad muy ancha, clase fina, el metro .. 4.00
BATISTA Turantulle, lo mejor, el metro .. 5.00
BATISTA super, muy buena, el metro .. 4.80
BATISTA de hilo puro, en color rosa y cielo, el metro .. 12.80
BATISTA de hilo puro italiano, el metro .. 8.00
BATISTA de hilo puro, clase fina, el metro .. 9.00
CLARIN de hilo finísimo, el metro 9.20
BATISTA de hilo superfino extra, el metro .. 9.80
BATISTA de hilo Genovés, lo mejor, el metro .. 10.00
IRLANDA de hilo, especial para fundas y almohadas, el metro 8.80
RETORTA de hilo, clase insuperable, el metro .. 9.00
RETORTA torcida, extra, el metro 13.40
IRLANDA torcida doble lo mejor, m. 14.80
CREA de hilo italiana, 1.80 de ancho, mt. .. 22.00
CREA de hilo italiana, 2 de ancho m. 23.80

Recomendamos muy especialmente este renglón por ser artículos de primera necesidad y sus precios sumamente rebajados.

Sección Tapicería

LINOLEUM inglés Langosten, ancho, 1.80 mt., mt. .. $ 19.00
GUARDA lincleum para piso, ancho, 0.60 mt., .. 7.00
BRIN de hilo con guarda para escala, mt. .. 5.80
PAÑO para carpetas, ancho, 1.80 metro, mt. .. 18.00
HULE inglés para mesa, ancho, 1.40 metro afr., mt. .. 9.40
LANZA de bronce, clase fina, largo: 1.60 mt., el juego en .. 28.00
LANZA de bronce, clase fina, largo, 1.80 mt., el juego en .. 30.00
VARILLAS para escala, c|u. .. 5.80
CHARLONES de lana doble faz, $ 80, 75 y .. 70.00
FRAZADAS de algodón, clase extra, tamaño, 150 por 190, c|u. .. 11.80
FRAZADAS de algodón, tamaño, 150 por 190, c|u. .. 11.80
FRAZADAS de lana, clase fina, 150 por 190, c|u. .. 36.00

NOTA. — NUESTRAS BARATURAS SON LAS UNICAS QUE RESPONDEN, TANTO POR SUS PRECIOS DE LIQUIDACION SUMAMENTE REDUCIDOS, COMO TAMBIEN POR LOS ARTICULOS PUESTOS EN BARATURA, QUE SON DE PRIMISIMA CALIDAD Y MARCADOS ESPECIALMENTE PARA ESTOS DIAS DE GRAN VENTA.

CASA FRATELLI CASTAGNETO - Alameda Esq. San Martín

La mujer chilena ante el divorcio

(DE LA ENCUESTA DE "LA NACION" Y "LOS TIEMPOS")

En esta encuesta no se publican opiniones que no vengan suscritas por firmas responsables y que al mismo tiempo no indiquen los domicilios correspondientes.

Esta es la razón por la cual no se ha dado a la publicidad una serie de opiniones que sólo vienen suscritas con iniciales ó seudónimos.

DE LA SEÑORA LUISA SILVA DE HUMERES

ANTOFAGASTA.—

No comprendo como pueden existir señoras, sobre todo señoras cristianas, que ataquen al divorcio, que es precisamente la ley más cristiana, pues trata de tender la mano a la desgraciada, a la que en su vida no encontró amor, no encontró hogar.

Yo soy partidaria del divorcio porque estimo que nadie, ni Dios ni el Estado tiene derecho de condenar a la adversidad a una mujer o un hombre, que legítimamente aspiren a ella.

Hacerlo es no ser cristiana, es olvidar que Jesucristo perdonó a Magdalena la pecadora.

Yo no lo olvido y por ello soy partidaria del divorcio.

DE LA SEÑORA CRISTINA URZUA DE MENDEZ

VALPARAISO.—

¿Cumplirá el Excmo. Presidente de la República la promesa de activar el despacho de la ley del divorcio? ¿No será esta promesa igual a muchas otras promesas?

Esto es lo que muchas mujeres han debido preguntarse antes de contestar la encuesta del divorcio abierta por el primer diario de Chile.

¿Cumplirá o no cumplirá?

Quiero creer que sí y por esta razón voy a permitirme emitir mi opinión.

Los pueblos en su desarrollo tratan de imitar a los que marchan a la cabeza de la civilización y no de seguir la huella de los que se encuentran al margen.

Pues bien, el divorcio se encuentra establecido en las primeras naciones del mundo, en las más cultas, en las más progresistas, en las que son dueñas del Universo.

Si se establece en Chile ¿no se habrá dado un paso más en cultura? Si es dañino ¿no habría sido natural que los países que lo tienen establecido lo hubiesen derogado? Si hasta hoy no lo han hecho, si al contrario, hay naciones como España e Italia que van a establecerlo, ¿no es natural pensar que debe dictarse en Chile?

Ahora nadie puede negar que es necesario, que existe un enorme porcentaje de matrimonios desgraciados, innumerables vidas tronchadas, a las cuales el divorcio vendrá a ser como un bálsamo.

Por el porvenir de mis hijas, por su bienestar futuro, yo soy partidaria del divorcio; creo que es una ley que vendrá a redimir a la mujer y por eso desde el fondo de mi corazón he aplaudido a los brillantes periodistas que hasta hoy lo han defendido.

DE LA SEÑORA ELENA E. DE ESPINOSA

LA SERENA.—

Acepto el divorcio, pero siempre que la suerte de los hijos quede bien contemplada. Los hijos son para la madre todo. La mujer nace para ser madre. De niña juega con sus muñecas, lleva en el fondo de su cerebro el instinto de la maternidad, que es para ella lo más grande y lo más sagrado.

Que quede en el proyecto bien establecido la suerte de los hijos, que son mis únicos escrúpulos para aceptarlo con entusiasmo.

DE LA SEÑORA MARIA ELENA DELGADO DE FUENTES

VALPARAISO.—

Soy partidaria del divorcio, pero como lo ha dicho muy bien el señor Ríos Gallardo, no con "escape libre", sino el divorcio como se encuentra establecido en Inglaterra, en que son tan poderosas las causales estipuladas para concederlo, que imposibilitan del todo la vida en común.

Creo que es una ley justa y necesaria en nuestro país.

DE LA SEÑORA LAURA OVALLE DE RENCORET

LA SERENA.—

No acepto el divorcio, lo estimo profundamente perjudicial para el porvenir de la familia. Me impide aceptarlo mi credo de católica, apostólica y romana, que nos dice muy claro que el matrimonio es de origen divino, que lo que Dios ata no puede el hombre desatar.

No lo acepto y mi conciencia lo repudia.

DE LA SEÑORA ELVIRA ZUÑIGA DE P.

SANTIAGO.—

Contraje matrimonio a los diez y siete años. Me separé a los 19 con dos hijos. Al esposo, al padre, no lo he visto nunca más. Consumió mi peculio personal y me dejó en la miseria. Alimento a mis hijos con mi trabajo, con mi máquina de coser.

Tuve yo que pedir la separación, el divorcio, porque después de gastar toda mi pequeña herencia, no hizo sino maltratarme, hasta hacerme la vida imposible.

Hoy tengo un gran cariño. Un hombre bueno me ayuda a llevar la vida, a alimentar a mis hijos, a tratarlos con el mismo cariño que les tiene su madre y que jamás les tuvo su padre.

No soy señora ni señorita, no puedo legalizar mi situación, porque no existe el divorcio con disolución del vínculo y la ley me obliga a vivir al margen de la sociedad y del respeto a que yo y mis hijos tenemos derecho.

¿Es esto humano? ¿Es esto cristiano?

Contesten por mí las distinguidas damas de Santiago que atacan el divorcio.

Antes de terminar quiero agradecer a los periodistas de corazón, humanos y comprensivos, como don Joaquín Edwards Bello y don Conrado Ríos Gallardo, la defensa que han hecho de las mujeres que en este gran debate no han tenido derecho a voz, aún cuando yo alzo la mía sin temor, porque ante todo están mis hijos y el porvenir de ellos.

Han opinado las felices, pero no han opinado en gran parte porque no pueden hablar, las desgraciadas.

LOS MATRIMONIOS DE AYER.—

Hurtado Echenique — Astaburuaga Ariztía

EN HONOR DEL MINISTRO DE ESPAÑA.—Esta tarde será servido en los salones del Círculo de Señoritas Españolas, Bandera 542, el té que las socias de esta institución le ofrecen al Ministro de España, Excmo. señor Bernardo Almeyda y de su distinguida esposa.

RECEPCION.—Don David Yudilevich y su esposa señora Fanny de Yudilevich, ofrecieron anoche una recepción a sus relaciones en su hermosa residencia de la calle Monjitas.

Los asistentes se retiraron muy complacidos por las atenciones recibidas de los esposos Yudilevich.

SEÑORITA MARIA FERNANDEZ BAHAMONDES, CUYO MATRIMONIO CON EL SEÑOR HERNAN DEL CANTO VARGAS SERA BENDECIDO HOY

EN EL CONSEJO NACIONAL DE MUJERES.—El próximo Miércoles 16, a las 5 1|2 en punto, se iniciará un interesante curso sobre literatura española. El talento y preparación del conferencista contribuirán, sin duda, a que este curso sea muy concurrido. La primera conferencia versará sobre Azorín.

Además, funcionarán en la próxima semana dos cursos más. Uno sobre educación de las futuras madres y crianza y educación del niño, a cargo de las doctoras Mayers. Este curso se dará el Jueves 17, de 11 a 12 A. M. El curso de legislación, a cargo de la señorita abogado Carmen Matus. Versará sobre la mujer ante el Código Civil. La dictará los días Lunes de 5 a 6 P. M.

Las inscripciones para estos cursos se reciben diariamente en la secretaría del Consejo Nacional de Mujeres, Delicias 467, de 3 a 5 P. M. Precios: socias, 20 pesos; no socias, 30. Los cursos constan de 15 conferencias.

Los círculos de lectura en francés e inglés funcionarán próximamente.

MATRIMONIO.—Se ha verificado privadamente el 26 del mes pasado, en casa de la novia, el matrimonio del capitán don Roberto Gordon Benavides con la señorita Laura Rubio Dávila, sirviendo de padrinos en la ceremonia religiosa, por parte del novio, el coronel don Carlos Valdez Pradel y la señora Laura S. de Gordon; y por parte de la novia, don Víctor Rios Morales y señora Olimpia D. de Rios.

Como testigos en la ceremonia religiosa, sirvieron, por parte de la novia, don Carlos Rubio Valdéz y don Alberto Rubio Valdéz; y por parte del novio, don Jorge de la Maza y el teniente B. Correa.

En el acto civil sirvieron de testigos, por parte del novio, el capitán don Aníbal González y el teniente don José Manuel Herrera Vargas y por parte de la novia, don Domínguez Urrutia.

Realización de Pieles

Por fin de temporada se **REALIZARA DESDE MAÑANA LUNES**, un saldo de **PIELES** a precios jamás vistos en Chile.

¡SEÑORAS! Visiten mañana mismo nuestra casa y se convencerán de la verdad y podrán aprovechar al mismo tiempo las verdaderas oportunidades que ofrece la

PELETERIA CATEDRAL

CATEDRAL 1484, CASI ESQUINA SAN MARTIN

TEATRO MUNICIPAL

De orden superior, el Jueves 17 del presente, a las 4 P. M., en la sala del teatro, tendrá lugar, ante el martillero municipal, el remate al derecho de preferencia para las localidades del teatro, bajo los siguientes mínimums:

PALCOS CUEVAS	$ 2,000
Id. de 1.a y 2.a y BAIGNOIR	" 1,000
SILLONES DE ORQUESTA	" 60
Id. DE ATRAS	" 50
LUNETAS	" 40

LA ADMINISTRACION

Pieles y Medias

LOS ULTIMOS DIAS DE LA **GRAN REALIZACION** DE TODAS LAS EXISTENCIAS, POR TERMINACION DEL NEGOCIO Y AUSENTARME DEL PAIS.

CASA MANON. — Santo Domingo 1033

QUINA PERALTA

Inmejorable como digestivo y aperitivo.
Insustituible en las fiebres, convalescencias, debilidades, etc.
Indispensable para las señoras en sus enfermedades mensuales.
SUB-AGENTE EN SANTIAGO: FEDERICO ROBINSON.—GALERIA EDWARDS, 3.er PISO, 11-A — CASILLA 3800

Lana Inglesa

PARA TEJER A MAQUINA Y A PALILLO

Llegó nueva remesa, en preciosos colores de moda, a los siguientes precios:

La madeja de 25 gramos, a	$ 1.60
El paquete de 10 madejas, a	15.50
El kilo, a	60.00

"EL PARAISO" — (CASA ESPAÑOLA)

21 DE MAYO 551 AL 553

QUINTA EN OLIVAR

Una cuadra de muy buenas tierras, con espléndida casa habitación, galpones, pesebreras y un local con instalaciones para negocio de abarrotes o industria, arboleda frutal. Situación espléndida, frente a la Plaza.

PRECIO: $ 30,000, CON FACILIDADES DE PAGO

ENRIQUE LIHN D.

1273 — HUERFANOS — 1273

PARA LA ANEMIA Y LA LACTANCIA
OBLEAS LACTEOSAS FARR
TONIFICA A LA MADRE Y ROBUSTECE AL NIÑO

MUEBLES

De comedor, dormitorio, escritorio

A precios sumamente bajos con grandes facilidades en el pago, vende:

La San Antonio

MONEDA 952
FRENTE CASA MUZARD

DENTIFRICOS

ESPECIALIDADES

PEPSODENT

El Dentífrico moderno. Millones de dientes brillan con su uso. Aún una semana de uso es una revelación.

Con su uso constante se conserva la dentadura hermosa.

SOC. COOPERATIVA DENTAL

MONEDA 1053 Santiago — CONDELL 2 Valparaíso

TRICOTESSE

980 - AGUSTINAS - 980

EXPOSICION DE NOVEDADES EN TEJIDOS DE PUNTO

TRAJES EN SEDA BOUCLE Y BOTONNE.

ENORME REALIZACION

EN

TEJIDOS DE PUNTO

ESTA SEMANA SOLAMENTE

TRAJES sastre, desde	$ 95.00
BATAS, desde	$ 75.00
PALTOES, desde	$ 48.00
TRAJECITOS de niño, desde	$ 25.00
VESTIDITOS de niñitas, desde	$ 20.00

Y un gran surtido en bufandas, camisetas, refajos, chalecos, etc.

7 - SAN DIEGO - 7

CASAS EN VENTA

ECHAURREN.—Un paso Alameda. Dos casas independientes. Deuda Caja Ahorros $ 40,800. Se sirve con $ 280 mensuales. Gran residencia y renta.

BILBAO.—Un piso, linda casa asoleada. Deuda Banco Hipotecario $ 20,000.—Precio de ocasión: $ 60,000.

CARMEN.—Primera cuadra. Gran casa elegante de un piso. Frente 18 metros, muy asoleada. Es una oportunidad para adquirir regia casa por 145,000 pesos.

AVENIDA ESPAÑA. — Gran propiedad de residencia y renta, compuesta de dos casas independientes, almacén y garage.—Precio: $ 200,000.

HUERFANOS 1153. — JOSE LUIS SILVA

Galactol

el único JABON DE TOCADOR que reemplaza EL COUDRAY

En venta en todas las Boticas y Perfumerías.

TIENDA DE CALZADO

ALAMEDA 1017

Es la tienda en que usted debe comprar su calzado. Calzado para Caballeros, Señoras y Niños, a precios razonables.

Modelos variados y de alta candad.

ALAMEDA 1017, ENTRE AHUMADA Y CLUB DE LA UNION

"LA FEMME CHIC"

MONEDA 867

Casa de Modas y Confecciones para Señoras

Especialmente en trajes sastre, abrigos, vestidos modelos, exclusivos de la Casa.

SE RECIBEN HECHURAS

NOTA: Damos facilidades en el pago.

EN LA PELUQUERIA

CLIENTE.— Se ha ganado usted doble propina José, por el peinado que me ha hecho es magistral.

JOSE.—No merezco tal propina, señor. La elegancia, firmeza y brillantez de su peinado sólo se deben a la famosa "GOMINA", Americana Brady, que usted puede encontrar en todas las buenas peluquerías, droguerías y farmacias.

Unico depositario:

A. DOBRY. — Santiago

Conservad Vuestras Melenas

lavándolas con EXTRACTO DE QUILLAY ELZO, lo que dará a vuestros cabellos una suavidad sedosa y una ondulación homogénea.

DE VENTA EN TODAS LAS BOTICAS

HERMOSURA Y CREMA DE ORO SON INSEPARABLES

POR 4 DIAS

LOS ALMACENES INGLESES

OFRECEN

GRANDES OPORTUNIDADES

PARA COMPRAR

Nobles y útiles Mercaderías a precios reducidísimos

APROVECHE

SECCION GUANTES

GUANTES de imitación gamuza, negros Saldo el par ..... $ 3.50
GUANTES de hilo negro, bordado con blanco. Saldo el par ..... $ 4.90
GUANTES de imitación gamuza, blanco y amarillo, el par ..... $ 1.90
GUANTES de imitación gamuza, negro y colores, el par ..... $ 5.90
GUANTES de imitación gamuza "Mosqueteros", negro y colores ..... $ 14.90
GUANTES largos de cabritilla, blancos Saldo, tamaños, el par ..... $ 4.90
GUANTES de Gamuza, lavables, blanco y amarillo. Valían $ 25, ahora ..... $ 12.90
GUANTES de gamuza, rica clase Valían $ 33; ahora ..... $ 12.90
GUANTES de cabritilla marca "Corona" ..... $ 17.50
SALDOS de guantes de lana, "Mosqueteros" ..... $ 9.90

SECCION MEDIAS

MEDIAS marca "Dardo" 1|2 hilo, en negro y colores, $ 3.90 par; 3 pares ..... $ 11.50
MEDIAS marca "Monito" 1|2 hilo, en negro y colores, $ 4.50 par; 3 pares ..... $ 12.50
MEDIAS con flecha calada, clase superior, negro y colores ..... $ 4.50
MEDIAS de seda, negro y todos colores, muy durables ..... $ 6.50
MEDIAS de rica seda, todos colores ..... $ 11.90
MEDIAS de seda francesa, clase muy superior, café ..... $ 12.95
CALCETINES para niños. Gran saldo. Precio, 3 pares por ..... $ 3.90

PAÑUELOS de batista fina de fantasía y blanco; 1|2 docena ..... $ 5.50
PAÑUELOS de batista fina con guarda de color y blanco; 1|2 docena ..... $ 4.50
PAÑUELOS de batista fina en blanco; 1|2 docena $ 3.90 y 1|2 docena ..... $ 2.90

SECCION CRETONAS

EN ESTA SECCION TENEMOS EL MAS SUNTUOSO Y VARIADO SURTIDO DE CRETONAS Y GASAS PARA MUEBLES Y CORTINAJES

GASA blanca, doble ancho, el metro ..... $ 4.25
GASA blanca, doble ancho, con vuelo, el metro ..... $ 7.50
GASA madras, doble ancho, el metro desde ..... $ 4.90
GASA madras, para visillos, el metro desde ..... $ 4.50
GASA madras, doble ancho, con guarda de color, el metro ..... $ 6.50

PUNTOS DE TODOS COLORES PARA CORTINAS.

ACABA DE LLEGAR NUEVO SURTIDO DE ARPILLERA, EN TODOS COLORES Y GUARDAS DEL MISMO.

CRETONAS, inmenso surtido, 80 cm. ancho, desde el metro ..... $ 3.90
CRETONAS, inmenso surtido, 1.30 mt. ancho, el metro desde ..... $ 9.90
GALONES PARA MUEBLES Y CORTINAJES.—KAPOC PARA COJINES.
Además de los artículos mencionados, tenemos un enorme surtido en el ramo.

CARPETAS

CARPETAS de cretona, colores firmes, tamaño 2.25 x 1.80, precio ..... $ 24.90
CARPETAS de cretona, colores firmes, tamaño 1.25 x 1.25, precio ..... $ 12.90
CARPETAS de cretona, colores firmes, tamaño 0.90 x 0.90, precio ..... $ 4.90

CARPETAS de paño, en colores granate y verde oscuro, en los siguientes tamaños:

1.80 x 1.80, cada una ..... $ 39.50
1.80 x 2.25, cada una ..... $ 47.50
1.80 x 2.50, cada una ..... $ 55.00
1.80 x 3.00, cada una ..... $ 65.00
1.80 x 3.50, cada una ..... $ 75.00
1.80 x 4.00, cada una ..... $ 85.00

MANTELES

para mesa, en muy rico damasco de algodón, calidad de mucha duración, a precios excepcionales:

1.50 x 2.00 metros, cada uno ..... $ 19.50
1.50 x 2.50 metros, cada uno ..... $ 25.90
1.50 x 3.00 metros, cada uno ..... $ 29.90
1.50 x 3.50 metros, cada uno ..... $ 35.00
1.50 x 4.00 metros, cada uno ..... $ 39.50
MANTELES de color, con media docena de servilletas para té ..... $ 34.50

FRAZADAS

PURA LANA

$ 55; $ 45; $ 42.50

SOBRECAMAS

ENORME SURTIDO EN CALIDAD Y DIBUJOS NUEVOS
PRECIOS

$ 45; $ 39.50; $ 35

FUNDAS con pespunte al aire, de rico lienzo, sin apresto. Precio excepcional, cada una $ 4.50 y ..... $ 2.60
FUNDAS de lienzo superior, fileteadas a mano, para plaza y media, cada una $ 6.80
SABANAS de rica crea con pespunte al aire, 1.60 x 2.50, cada una ..... $ 15.90
SABANAS de crea clase superior, tamaño 1.80 x 2.50, cada una $ 23.90 y ..... $ 17.90
SABANAS de rica crea de medio hilo, fileteadas a mano, tamaño 1.80 x 2.65 Valían $ 60; ahora ..... $ 37.50
SERVILLETAS de mesa, tamaño grande, media docena ..... $ 14.00
FELPUDOS para toallas, calidad extra, metro $ 4.50 y ..... $ 3.60
TOALLAS felpudos, tamaño grande, calidad superior, $ 5.50 y ..... $ 3.90
SABANAS de baño, blancas, 1.30 x 1.85, rica clase ..... $ 21.90
CEFIRO de fina calidad, colores firmes, nimenso surtido, especial para camisas, metro $ 3.35 y ..... $ 1.90
POPELINAS de hilo para camisas, nuevos dibujos, metro ..... $ 6.25

SECCION GENEROS

TERCIOPELO de lana francés, calidad superior. Valía $ 23.50; ahora el metro $ 15.90
TERCIOPELO de lana francés, estampado. Valía $ 25.50; ahora el metro ..... $ 17.50
MOLETON de lana para batas, bonitos colores ..... $ 23.50
TERCIOPELO inglés, borlón, colores de moda ..... $ 12.90

2.0 PISO

SECCION NIÑOS

VESTIDOS de gabardina y terciopelo de lana, 10 a 14 años, $ 59.50 y ..... $ 49.50
VESTIDOS de uniforme de sarga azul marino, desde ..... $ 39.50
VESTIDOS tejidos y de jersey de lana, gran surtido, desde ..... $ 25.00
PALETOES de cheviot azul, forma "Raglan", desde ..... $ 49.50
PALETOS de terciopelo de lana, forro de seda, 12 a 15 años ..... $ 69.50
SOBRETODOS de género de lana, rica clase, para niños de 4 a 14 años, desde $ 75.00
SOBRETODOS de "Covert Coating", con jockey, para 3 a 15 años, desde ..... $ 75.00
JERSEYS de lana tejida para niños, todos colores y tamaños, desde ..... $ 14.50
TERNITOS de jersey de lana, gran surtido, desde ..... $ 29.50
CAPAS tejidas para niñitas, con gorro, 4 a 7 años, a elegir ..... $ 49.50
SALDO de sombreros importados, desde ..... $ 35.00

SECCION CONFECCIONES

ABRIGOS de gamuza de lana estampada, negro y colores de moda, últimos modelos, forrado en seda ..... $ 150.00
ABRIGOS de gamuza de lana y paños finos, negro y colores de moda, últimos modelos, forrado en seda ..... $ 125.00
GRAN SALDO de abrigos de rico paño negro y de colores. Precio excepcional ..... $ 95.00
BATAS de terciopelo de lana y de gabardina de lana, liquidamos todas a un precio ..... $ 95.00
TRAJES hechura sastre en terciopelo de lana y gabardina de lana, forro de seda ..... $ 150.00
PALTOCITOS de piel de oso. Precio desde ..... $ 55.00
PALTOCITOS de astrakan y de felpa de seda, desde ..... $ 130.00

SECCION TEJIDOS

BUFANDAS de lana tejidas, inmenso surtido $ 39.50, $ 24.50, $ 19.50 y ..... $ 8.90
PALTOES tejidos, importados, modelos y colores de moda ..... $ 95.00
TRAJES tejidos, gran variedad, importados y nacionales, desde ..... $ 98.00
REFAJOS, inmenso surtido de este artículo, a $ 22, $ 19.50, $ 13.90 y ..... $ 10.90
PANTALONES de jersey afranelados, desde ..... $ 17.50
PANTALONES de jersey de lana blanco ..... $ 14.90

STRUTHERS & MC ROSTIE

CASILLA 956 —:— ESTADO ESQUINA DE HUERFANOS —:— TELEFONO 307

EL DINNER — DANZANT DE ANOCHE EN EL SAVOY HOTEL.——

1) EL EMBAJADOR DE ESTADOS UNIDOS, EXMO. SEÑOR MILLIER COLLIER Y SUS INVITADOS.—2) DON ARTURO IZQUIERDO Y FAMILIA ...

TEA ROOM DE GATH Y CHAVES.—Con motivo de ser mañana Lunes aniversario francés, la dirección de la Casa Gath y Chaves como un homenaje a la colonia francesa residente entre nosotros, ha dispuesto que la orquesta de tea room ejecute una hermosísima audición de música moderna de autores franceses célebres.

Anticipamos que en este programa formado por el maestro Carvajal, quien ha puesto todo su entusiasmo y su preparación profesional en la formación de este programa, figuran composiciones de alto valor musical y que por primera vez se ejecutan en Chile.

El siguiente es el programa:

Primera parte

1. Saint-Saens. — Marcha Heroica.
2. Massenet. — Enchantement (Melodía).
3. Godart.—Mazurka.
4. Ravel.—Pavane pour une Infante Defunte.
5. D. Indy.—Fervaal (Fantasía).

Segunda parte

1. Ravel.—Ma Mére L'Oye (Suite).
   (5 pieces enfantines).
   a) Pavane de la Belle au bois dormant.
   b) Petit Poucet.
   c) Laideromette, Imperatrice des Pagodes.
   d) Les entretiens de la Belle et de la Bête.
   e) Le Jardin Feerique.
2. Pierné.—Serenade.
3. Ravel.—L'heure Espagnole. (Comedia lírique).
4. Fauré.—Romance sans paroles.
   Reynalds Hahn.—Paysage. (Melodie).
5. Saint-Saens.—Marcha Militar francesa.

PIDA VINO BENITEZ

VENDO FUNDO CON VIÑA

200 cuadras planas regadas; de estas 35 de viña, 5,000 matas eucaliptus en estado explotación, buenas casas, posesiones, bodegas, etc., etc. Distancia Estación: una legua, zona central.

Precio: $ 450,000

Deuda hipotecaria. Más datos: Miguel Fuenzalida B.

MONEDA 1061

Semana de Grandes Ocasiones — EN — La Sección Sederías DE LA CASA Emilio Delporte y Cía.

BANDERA ESQUINA ROSAS

"Encajes lamés", para adornos de trajes.

Charmeuse, el género de última moda.

Fulgurante creación de mucho efecto para toilettes de recepción.

Terciopelo chiffon, un surtido de colores delicados

Espumillas, crepes marrocain, moirés, etc., a precios excepcionales por esta semana.

LA TEMPORADA LIRICA OFICIAL. — Las informaciones dadas por la prensa respecto de la próxima temporada lírica han despertado entusiasmo en nuestros círculos sociales y artísticos, por significar el augurio de brillantes veladas de arte.

La empresa concesionaria al lanzarse a la reconstrucción del teatro Municipal, lo hace en la seguridad que este esfuerzo máximo ha de ser comprendido, ya que además de los ingentes gastos en la contratación de dos estrellas como Fleta y la Dalla Rizza ha tenido que costear ayudado por la Ilustre Municipalidad, a reedificar el palco escénico destruído por el incendio del 26 de Mayo pasado.

El remate de llaves en esta ocasión tiene una significación mayor que en otros años, pues el público demostrará así que sabe corresponder a los esfuerzos y anhelos de una empresa que vencienta toda clase de dificultades, presenta en los días patrios un espectáculo de arte de primera magnitud, como es la temporada lírica

El remate de llaves se efectuará el Jueves 17 en la sala del Teatro Municipal

El elenco de a compañía que actuará e sel siguiente:

Maestros concertadores y directores de orquestas: Comm. Alfredo Padovani, Antonio Fugazzola.

Maestro del coro, Luis Frigerio.

Sopranos: Gilda Dalla Rizza, Ottavia Giordano, Sara César, Tea-Vitulli y Noretta Zonghi - Ana Fantuzzi.

Medio-sopranos: Blanca Sadun y Elena Pancrazi.

eTnores: Miguel Fleta, Ismaele Voltolini, Guiliu Rotondi, Remo Cilai—Antonio di Siervi y Roberto D'Alessio.

Barítonos: Carlos Morelli, Luigi Almodovar y Paolo Ansaldi.

Bajos: Gaudio Mansueto y Juan Alsina.

Bajo-cómico: Attilio V. Muzio.

Maestro apuntados: Vito di Gesú.

Regisseur: Juan Barbacci.

Maestro coreógrafo y primer bailarín: Pierre Michalowski.

Primera bailarina: Vera Grabinska

16 bailarinas primarias.

VIAJEROS.—A su fundo en el Sur, se ha dirigido don Fernando Echenique Zegers, acompañado de don Eliodoro Matte Gormaz.

—En Quilpué se encuentra doña Carlos Aldunate Solar.

—Se encuentra en Viña del Mar la familia Amenábar Prieto.

—De Valparaíso ha regresado don Gustavo Ross.

OLLAS INFANTILES.—EL BENEFICIO DEL MARTES EN EL CLUB DE SEÑORAS.—El Martes 15, a las 5.30, se efectuará en el Club de Señoras el beneficio en favor de la Olla Infantil Salvador Izquierdo, para el cual se ha confeccionado un hermoso programa de concierto y cinematográfico.

En la primera parte se pasará la hermosa película francesa de estreno, "Ferragus", basado en una célebre novela histórica de Balzac.

El programa de concierto es de lo más atrayente y registra los siguientes números a cargo de distinguidas señoritas de nuestra sociedad:

Señorita María Elena Ugarte Montes, ejecutará al piano, Chopin, vals brillante Op. 34 N.o 3.

Señora María de Garfias, recitará López Sáa: Por estas cruces.

Rubén Darío: Marcha Triunfal.

Señorita Agustina Basualto, ejecutará en guitarra Miserere, del "Trovador".

Jota Aragonesa (original).

Señorita María Meléndez Varas, declamará Gabriela Mistral: Ruego

Alfonsina Storni: Tú me quieres, blanca.

Señorita María Elena Ugarte Montes, ejecutará al piano Listz: Rapsodia N.o 2.

SOCIEDAD SANTA MARTA. — La reunión de este mes para las empleadas se efectuará hoy Domingo en el Externado del Sagrado Corazón. Delicias 1461.

IN MEMORIAM. — Mañana, a las 9 A. M., se llevará a efecto en la Basílica de la Merced, una solemne misa de Requiem por ser el primer aniversario del fallecimiento de la señora Aniceta García de Gaete.

—Mañana Lunes, tercer aniversario de la muerte de don Enrique Valdivieso L., se oficiará una misa en su memoria, a las 10 A. M., en la iglesia del Salvador.

EL SEÑOR PREBENDADO DON BALDOMERO GROSSI Y LA HERMANDAD DE DOLORES.

—Entre las muchas instituciones de las cuales fué miembro esclarecido el inolvidable Prebendado señor Baldomero Grossi, figura en primer término la caritativa sociedad de la Hermandad de Dolores, fundada por los Padres de la Patria el año 1815, en testimonio de gratitud a la Divina Providencia por el inmenso beneficio alcanzado por Chile con motivo de su independencia.

En la abnegada tarea de atender a los enfermos y desvalidos, las visitadoras de la Hermandad de Dolores, muchas veces encontraron dificultades y tropiezos que necesitaban de la sana ilustración de un espíritu superior; y fué en su amado padre y director en donde las socias hallaron siempre las esperanzas a sus dudas, el aliento en sus decepciones y el consuelo en sus pesares... Como árbol frondoso cobijaba bajo su sombra a los desgraciados y muchas almas con sus saludables consejos pudieron sentir una bonancible calma después de haber sido agitadas por la borrascosa tempestad. Aún en el ocaso de su vida este apostólico sacerdote trabajó con el mismo celo y entusiasmo de sus primeros años. Pasó la vida haciendo el bien y sembrando, con exquisita ternura, la caridad cristiana enseñada por el Divino Maestro a los hombres; por eso su grata memoria vivirá eternamente en el corazón de cuantos lo conocieron.

Al hacer este modesto recuerdo del que fué su digno y querido Director la Sociedad de Dolores se hace un deber de invitar a todas sus consocias y protegidas y a todas las personas amantes de la Santísima Virgen, a una misa de comunión general que será ofrecida por el eterno descanso del alma del señor Prebendado don Baldomero Grossi, en la Iglesia de la Catedral, el próximo Viernes 18 del corriente, a las 8 y media A. M.

EN LA DIPLOMACIA.—En la combinación transandina de ayer, se dirigieron a Buenos Aires el Encargado de Negocios de Polonia, señor Ladislao Mazurkiewicz y señora Nieves Ramos Montero de Mazurkiewicz.

—El Lunes próximo llegará de regreso de Buenos Aires, el Ministro de Panamá, don José Lefeuvre.

EXPOSICION LETELIER-VALLINO—Con gran éxito sigue siendo visitada la exposición de estos distinguidos pintores abierta en la Casa Rivas y Calvo. El público ha sabido corresponder en forma halagadora a los esfuerzos de los expositores adquiriendo desde luego alguno de sus cuadros.

American Orquesta "JAZZ-BAND LETELIER"

Esta reputada orquesta, que ha actuado con gran éxito en los últimos bailes de la capital y temporada de Verano en Valparaíso y Viña, tiene el agrado de ofrecerles a la distinguida sociedad y centros estudiantiles su nuevo repertorio musical recién llegado de New York, como asimismo el mejor Jazz-Band llegado para esta orquesta. Cuenta con ocho profesores excelentes, entre ellos el mejor tocador de banjo y sarrucho. Ordenes: GALVEZ 249, casa 4, Teléfono Inglés 5107. NOTA.—Esta reputada y bien conocida orquesta nada tiene que ver con una que anuncian en el American Cinema y que ha tomado el mismo nombre.

PARA LUTO

es inapreciable nuestro famoso teñido negro. No sólo es hermoso. Tiene la particularidad de no alterar las formas y el tamaño de los ternos, trajes ricos de seda, lana y algodón; abrigos, sobretodos, guantes, piel, etc. TAMBIEN IGUALAMOS A LA MUESTRA TODOS LOS COLORES DE MODA Y DEMANCHAMOS PROLIJAMENTE TODA ROPA DELICADA

— Precios bajos —

Tintorería "El Arte"

AGUTINAS 851, FRENTE AL TEMPLO SAN AGUSTIN, Y DELICIAS 2192 (PORTAL)

Mme. FLORENTINO

PELETERIA —:— ROSAS 2222

POR FIN DE ESTACION LIQUIDO: ABRIGOS LARGOS Y CORTOS EN PETIT GRIS NATURAL Y LUSTRE, CAPAS DE KOLINSKY, SKUNG PETIT GRIS Y NUTRIA, PALETO DE NUTRIA AUSTRALIA, VARIOS ECHARPES EXTRA. SE CONFECCIONAN Y SE TRANSFORMAN TODA CLASE DE PIELES

ROSAS 2222. Se atiende hoy Domingo hasta las 12

Gran Liquidación

—DE LAS EXISTENCIAS DE—

LA SASTRERIA L. CORREA R.

—AGUSTINAS 1043, AL LADO DEL SAVOY—

Interesa a los particulares y sastrerías.

—DESDE MAÑANA—

POR CORTES:
CASIMIRES para ternos.
CASIMIRES par abrigos.
TELAS para pantalones de fantasía.
TELAS para chalecos, de fantasía.
TERNOS y abrigos hechos.
Materiales de confección.
Además se venden las instalaciones de la Sastrería por conclusión de negocio.

Tengo el agrado de participar a la selecta clientela que tuve el honor de atender en la Sastrería de mi señor padre y al público en general, que en adelante continuaré aatendiéndolos en mi **nueva Casa, Agustinas, esquina de Bandera, en donde encontrarán escogidos casimires** que satisfacen cumplidamente, tanto en color y tejido como en calidad, las exigencias de la estación y del buen gusto.

Ruego, pues, a nuestra antigua clientela y al público, me hagan el obsequio de aceptar los servicios de esta nueva Casa que desde luego les ofrezco.

OSCAR CORREA R.

MEDALLA DE ORO AL OPORTO "LAS PALMERAS"

de la viña de don Luis Calvo Cruchaga.
Unico gran premio acordado en la Exposición de 1923.
Realmente que su mérito se lo da su larga vejez.
Se ruega que lo comparen con el 95 por ciento de los que se venden con presentación extranjera.
Esta semana en venta a precios de **réclame.**

GATH Y CHAVES.

DINERO

LISTO PARA COLOCAR PARTIDAS DE $ 30,000, $ 55,000 Y $ 100,000

HUERFANOS 1153

JOSE LUIS SILVA

Consejos de la Comtesse Ivon

FALDAS ALTAS Y CALZADO DE COLOR.—

Ha triunfado definitivamente la tendencia de conservar las faldas altas y mal que le pese a los modistos que sostenían la tendencia contraria, seguiremos luciendo la pierna con su correspondiente media de seda y su primoroso calzado, complemento indispensable para el título elegante. A este respecto la última moda en París es llevar el calzado de color, que constituirán la dernier chic de la elegancia, tales como los que exhibe la **Casa Real, calle Ahumada 310.** Esta moda ha sido acogida con verdadero furor y pronto la veremos extendida en Santiago, justamente por lo que tiene de revolucionaria.

COMBATA LA DEBILIDAD.—

Ya sea constitucionalmente, o a consecuencia de enfermedades, o por alimentación deficiente, la debilidad, consunción, raquitismo o pérdida de peso, debe combatírsele con energía para evitar mayores males. Nada le dará mejor resultado que la **Bioglandine,** superior al aceite de bacalao, que se vende en todas las boticas.

BOTICA DE CONFIANZA

Puede ser indiferente comprar en cualquier tienda o almacén, pero siempre es preciso estar muy seguro de la botica, porque de ello depende la salud y la vida.

La **Botica Gamboa, Merced esquina Portal Mac-Clure,** es atendida por su dueño, farmacéutico titulado, y siempre tiene drogas frescas y de primera calidad a precios económicos.

CUIDADO DE LOS OJOS

Acaba de descubrirse en Europa que muchos dolores de cabeza y malestares del estómago son causados por defectos de los ojos y desaparecen apenas se corrigen éstos. Aprovechando las consultas gratis del **Instituto Optico Rotter, Ahumada 264,** se evitará el mal y mejorará su vista.

REGALOS OPORTUNOS

Una de las grandes dificultades es encontrar el regalo más adecuado para la persona que debe ser obsequiada. Esto se complica con el natural deseo de gastar lo menos posible y que presente apariencias de gran valor. Este rompecabezas es, sin embargo, de muy fácil solución. Hágase una visita a los **Almacenes de Alameda 1559, entre Manuel Rodríguez y San Martín,** y ahí encontrará un precioso y extenso surtido de plaquées, objetos niquelados, botellas para agua caliente, calentadores de baño, baterías de cocina y todo género de útiles para el hogar, que se venden a precios de fábrica, inmensamente más bajos que los del centro. Visite, examine y se asombrará.

MUY BUENOS

FUNDOS

En Renaico, Angol, Los Sauces, Traiguén, Collipulli, Victoria y Selva Oscura.

con precios comerciales y fácil pago, desde $ 200,000 a $ 2,000,000, especiales para grandes siembras, engordas, crianzas y explotación de maderas.

:-: VENDE :-:

ALFREDO TAGLE RODRIGUEZ

Catedral 1137.— Casilla 3132

INVITACION

Hemos sorprendido la siguiente:

"Robert Schneider, ex-modelista de la Casa Paquin de París, invita a la s..... al nuevo local de la calle Huérfanos N.o 1268, donde se encuentra actualmente con un variado y extenso surtido de las últimas novedades, para seguir atendiendo a usted y clientela en general con el mismo esmero que siempre lo ha caracterizado entre la sociedad de Santiago.

Esperando su pronta y honrosa visita, me es grato suscribirme su más Atto. y S. S."

OTRA:

SASTRERIA "GRAN BRETAÑA" invita a su distinguida clientela y al público en general a posesionarse de la realización de su stock de casimires ingleses y de sus grandes facilidades de pago.

S. Volochinsky y Cía.
Huérfanos 1268

FINAS PIELES

VISITE USTED EL LUNES LA EXPOSICION DE MODELOS DOS CON NUEVAS REBAJAS DE PRECIOS, EN EL

SAVOY HOTEL :::: SALON 50

C. Vivancos

GUERRA A LOS SABAÑONES

Nada es más desesperante que sufrir de sabañones, esta plaga invernal, cruel y a veces repugnante, para los cuales tantos remedios se proponen; pero ninguno es tan seguramente eficaz como el uso del **Pernlol** que prepara el **Laboratorio Chile,** puede asegurarse que usándolo en conformidad a las instrucciones, es remedio infalible que alivia a cura radicalmente en breve tiempo. Pídalo en todas las boticas.

EXPOSICION DE TEJIDOS Y PIELES

Nuestras elegantes tendrán una buena oportunidad para admirar y escoger tejidos y pieles visitando la gran exposición en **Agustinas 980,** que es el punto de atracción de nuestro mundo elegante, que le gusta vestir chic y sabe apreciar y valorizar las creaciones de la moda. Ahí podrán admirar hermosos trajes tejidos, bufandas, casacas en seda y lana bouclé, los modelos y dibujos más nuevos, como también admirar los suntuosos abrigos de pieles importadas legítimamente, de los modelos y pieles más de moda.

Ahí podrán elegir algo fino y a precio razonable.

EL MEJOR TONICO PARA EL ORGANISMO

Las personas débiles, anémicas, neurasténicas, convalecientes, necesitan un poderoso reconstituyente, cual es el **Cerebrol,** que estimula las funciones del corazón y del cerebro, regulariza la digestión, desarrolla el apetito, reconstituye los tejidos y los huesos, da vigor, alegría y actividad y puede ser tomado por las personas más delicadas y los niños. Se vende en todas las boticas.

EL PROPIO EMBELLECIMIENTO

Muchas veces basta un simple detalle para producir una impresión agradable, para cautivar la admiración o determinar una conquista amorosa. Los dientes son los que mayor encanto y belleza comunican a la boca y los más grandes de hermosear, con un poco de atención ayudada con la pasta dentrífica **Aseptol,** la más científicamente preparada, de uso tan agradable y que mata sin compasión todos los microbios, incluso los de la temible pyorrea. Exíjala en todas las boticas y por mayor pídala a **Casilla 1322.**

UN CUTIS BELLISIMO

Un cutis blanco, transparente, llama la atención por su belleza; esto pueden obtenerlo las personas que usen la Crema, Leche, Polvos y **Rojo Hamamelis del Dr. Davis,** que refresca el cutis, hace desaparecer pecas, manchas y quemaduras. Lo vende su único importador, **Diez calle San Antonio 69.** Se atienden pedidos de provincias.

LAS TOILETTES

Para resistir a los intensos fríos invernales es precioso confeccionar trajes más abrigadores y confortables, esto hace que todas recorran el comercio en busca de telas adecuadas, pero los exagerados que almacenan, que todas procuren encontrar que buscan en condiciones favorables a su presupuesto, ayudarlas en tan difícil tarea, demos indicarles cuáles son las mejores telas: el terciopelo, la gamuza, piel de oso, felpón, peluche, jarapa, etc. ofrece la **Casa Emilio Delporte Cía., Bandera esquina Rosas.** Recomendamos muy especialmente visitar esta casa, en la seguridad que encontrarán lo que buscan.

CUIDE SU TOS

Un resfrío desatendido puede dar origen a los mayores males, bronquitis, afecciones pulmonares y aún la muerte.

Tan pronto se presente, siente recién la tos, dóse la **Guayacolina,** que prepara el **Laboratorio Chile** y se verá la tos, la bronquitis y todas las afecciones bronquiales. Uselo y lo adoptará y recomendará como lo mejor.

LA MUJER ELEGANTE

Ningún adorno realza la elegancia y hermosura de la mujer como una piel fina, refriadora suavidad de efectivo incomparable. Por moda impone cada vez el uso de las pieles en cuellos, puños y adornos. **Peletería Americana, Alameda 1559, entre Manuel Rodríguez y San Diego,** ofrece hermosos y últimos modelos, novedades de París, además taller especial, se hacen toda clase de confección y transformaciones, esta casa cuenta con verdadero artista recién llegado de París.

EL GUSTO POR LA LECTURA

Es realmente muy satisfactorio constatar el gran progreso que nota en la instrucción de la población intelectual, especialmente de la mujer y esto se explica por el enorme gusto que se ha desarrollado por la lectura de toda clase de obras, instructivas, sóficas o de simple literatura deable. En gran parte se debe al éxito a la vigorosa iniciativa de la antigua Librería Nacional, **Ahumada 125,** que ha sido la proveedora de las mejores obras al mismo tiempo la introductora de cuanto libro agradable o científico se haya publicado en otros países. Siempre tiene ciones de obras escogidas.

COMTESSE IVON

RENOVACION DEL CUTIS POR ABSORCION

(Del "Woman's Magazine")

Si su cutis está deficiente, manchas, palidez, barros, cas, etc., de nada sirve usted polvos, pinturas, cremas otros ingredientes. Tales fecciones no desaparecen con el uso de materias sólo conseguirá desfigurarse poco más. Lo mejor es cutis mismo con todos fectos, y para ello basta un poco de cera pura noche da que se extiende por todas las noches lo mismo fuera cold cream, quitándola mañana, con un poco caliente. La cera mercolizada sorbe el vello mortecino queñas partículas de materia nadie puede notar que se arreglándose la cara, por el resultado que es maravilloso. No hay mejor le parezca para conseguir tis lozano y hermoso.

Gran Propiedad

MUY CENTRAL

A DOS CUADRAS DEL NUEVO EDIFICIO DEL CLUB DE LA UNION

Compuesta de cuatro casas y garage. Mide 27x63 o sea una superficie de 1,700 metros.

DEUDA CAJA HIPOTECARIA: $ 160,000.

PRECIO OCASION: $ 445,000.

RENTA: 10 POR CIENTO ANUAL.

Lo que representa una gran inversión.
Una de las casas en bajos se compone de 25 piezas antecámara, con parquet importado y buenas dependencias, salas de baño, gran hall, galerías y jardines.

MAYORES DATOS Y ORDENES PARA VISITARLA:

HUERFANOS 1153

JOSE LUIS SILVA

TEJIDO A MAQUINA

La Santa Lucía

ALAMEDA 459.— TELEFONO 3229

Gran Realización

Sólo por 8 días en

TRAJES SASTRES, BATAS, PALETOES, TRAJES DE NIÑITAS, ETC., ETC.

Grandes novedades en SEDA BOUCLET LISA Y CHINE

GRAN VARIEDAD DE MODELOS

Visítenos y se convencerán.

EN LA EMBAJADA NORTEAMERICANA.—El Embajador de los Estados Unidos ofreció ayer a mediodía un almuerzo a un grupo de sus relaciones.

Asistieron las siguientes personas:

S. E. el Ministro de España y señora de Almeyda; el Marqués de Campo Fertil, secretario de la Legación de España; señora Emilia de Mery del Val, Excmo. señor don Simón Patiño, Ministro de Bolivia en España; general Dartnell, general Bennett, general Contreras, señor don Augusto Villanueva, Mr. Benjamín F. Bergein, señor don Pedro Torres, Mr. Norman Rowe, señor don Julio Bustamante, coronel James Hanson, agregado militar a la Embajada y señora; Mr. W. Arthur Murphy y señora, Mrs. Geare, de Baltimore; Mrs. Nimmo, de Baltimore; Mr. Wallace Thompson, Mr. L. Lanier Winslow, primer secretario de la Embajada; Mr. Benjamín Thaw, hijo, primer secretario de la Embajada y señora.

PARTE.—Circula el siguiente parte:

"Felipe S. Urzúa A. y Berta Souper de Urzúa participan a usted el matrimonio de su hija María con el señor Mariano Navarrete Rücker, y le invitan a la ceremonio religiosa que se verificará en la Iglesia de las Agustinas, Moneda 1064, el Sábado 26 del presente, a las 11 1|2 A. M.—Santiago Julio de 1924."

EN LOS SALONES DEL CLUB HIPICO.——

DURANTE EL BAILE QUE LOS MIEMBROS DE LA COLONIA FRANCESA ORGANIZARON ANOCHE EN LOS SALONES DEL CLUB HIPICO EN CELEBRACION DE LAS FESTIVIDADES DEL 14 DE JULIO

CENTRO FEMENINO DE ESTUDIO.—El Martes 15, a las 6 P. M., dará una conferencia el señor Eugenio Labarca, en el salón de este Centro.

Dada la elocuencia del distinguido conferencista, no dudamos que será el punto de reunión de nuestra culta sociedad.

La parte musical estará a cargo de distinguidas señoritas.

La entrada es libre.

—Con todo entusiasmo se han iniciado las clases de decorado artístico.

Pronto empezarán también las clases de arpa, dirigida por una excelente profesora. Las personas interesadas en dichos cursos pueden pasar por Delicias 1236, donde se le suministrarán los datos necesarios.

ALMUERZO.—Ayer fué servido en el Club de la Unión, el banquete que le ofrecían sus amigos al señor J. J. Koevil, con motivo de su próximo viaje a Europa.

16 DE JULIO, DIA DE LA MUJER CHILENA.——

—Es éste el día de la mujer chilena, porque en esa fecha celebra especialmente a la Madre de Dios, la mujer Bendita, su protectora piadosa, la Patrona de su Nación.

—Las sociedades católicas femeninas de Santiago se unen para rendirle el homenaje respetuoso de su veneración y de su amor, invitando a sus socias y adherentes, a todas las que se honran llamando madre a la Santísima Virgen, a un triduo solemne que se celebrará en el templo de las Agustinas los días 14, 15 y 16, en honor de María bajo la adoración del Carmelo.

—El 14 de Marzo de 1818 proclamaron nuestros mayores a la Virgen del Carmen, Patrona de las armas chilenas. Ella miró piadosa al pueblo que la aclamaba y envolvió con su manto a la nación que le pedía independencia y libertad. La batalla de Maipú salvó del extranjero yugo a la Nación; Nuestra Señora mostró que jamás se clama en vano a la que es Madre de madres, Reina de cielos y tierra.

—Nunca olvidará la mujer chilena a su Patrona; el 16 de Julio debe ser cada año celebrado con especial y sincero esplendor; unamos nuestras oraciones en este triduo y presentemos a la Santa Madre de Dios, con el homenaje de nuestros corazones, las plegarias fervorosas por el bien de esta Patria que hoy sufre horas tan angustiosas.

Mujeres de Chile, vamos todas a María.

A las 9.30 se celebrará la Santa Misa, seguida de predicación y bendición con el Santísimo Sacramento.

—Liga de Damas Chilenas. Hermandad de Dolores. Conferencias de San Vicente. Archicófrada de madres cristianas. Unión Patriótica de las mujeres de Chile. Liga de madres. Club de Señoras. Cruz Roja de las mujeres de Chile. (Asociación Santiago). Congregación de la Inmaculada Concepción y San Luis Gonzaga. Hijas de María del Sagrado Corazón. Liga Católica Femenina. Asociación de la Juventud Católica. Federación Estudiantil. Sindicatos Católicos. Cruz Blanca. Sociedad Victoria Prieto. Protectora de Indígenas.

CLUB DE SEÑORAS.— LAS FUNCIONES DE HOY.—Hoy habrá dos hermosas funciones en este teatro. La matinée a las 3, en punto, será de doble atractivo para nuestro mundo infantil, que en busca de un día de risa y entretención acude todos los Domingos a esta sala. Además del programa cómico, en que figura el inimitable Chaplín, en "Chaplín día de pago", "La fría casa solariega" por Joe Rock y "Menudencias de un menú", por notables cómicos, se agrega la presentación por primera vez del artista Trosky en sus bailes excéntricos como son "El baile inglés", "El negro zapateador" y "El marinerito" con trajes especiales que este artista lo ejecuta admirablemente.

En la especial a las 6 en punto, se estrenará el hermoso poema titulado "El amor de los amores", obra refinada de arte y que sus actores despliegan un trabajo estupendo. Se ha adelantado la hora por ser cinta de largo metraje, o sean nueve actos. Se pide ser puntual.

CRUZ ROJA DE LAS MUJERES DE CHILE. — Se avisa a las socias de esta institución que los días Lunes 14, Martes 15 y Miércoles 16, del presente, se celebrará un triduo en honor de la Virgen del Carmen, en la iglesia de las Agustinas a las 9 de la mañana.

Se ruega a todas las socias se sirvan asistir a solemnizar este acto, por ser Ella, la Patrona de esta institución.

RESIDENCIA. — El doctor Víctor Ríos Ruiz, señora y familia, han trasladado su residencia a Delicias 2004.

—El señor Ricardo Cerda Ruiz, señora Odilia A. de Cerda y familia, han trasladado su residencia a la Avenida Irarrázaval N.o 1489, Quinta María Inés.

ESPUMILLAS
de todas calidades y de las mejores clases y elaboradas en la
FABRICA CHILENA DE SEDERIAS
venden las mejores tiendas.

XXX
Usted sabrá comprar muy bien; pero lo hará mejor llegando a la
MERCERIA AGUSTINAS
Ahumada 42

Gran Realización de
CHALECOS DE LANA VICUÑA
A $ 35 CADA UNO
EL MAS LINDO SURTIDO REALIZA LA FABRICA DE LIBERTAD 241
(Entre Huérfanos y Av. Portales)

¿Sufre Vd?
insomnios, neuralgias? ¿Tiene usted pesadez de cabeza? ¿Su reposo es incompleto? — Duerma tranquilo, recupere sus fuerzas tomando
NEVRINE.
En las Boticas y Droguerías

Sucesión Luis Hervé
Avisa a su distinguida clientela y al público en general, que seguirá atendiendo como antes y con el mismo esmero, todos los pedidos que le sean hechos en
PATE DE FOIES GRAS, CON TRUFAS Y SIN TRUFAS
Unica Fábrica de Anillos de Goma establecida en Chile, "La Estrella".
Precios especiales sin competencia, al FAISAN DORADO
BEZANILLA 1811

ARRIENDO
En Alameda, magníficos altos, 9 piezas grandes y 10 más, entre baños, servidumbre y dependencias.
$ 1,000 mensuales
Lujoso departamento en Alameda, para Profesional, dos magníficas piezas.
$ 450 MENSUAL
GONZALO CAMPO
Galería Alessandri N.o 15.— Teléfono 63

$ 45,000.00
Libertad, al lado Compañía, casa de un piso, buena construcción, 8 piezas, 2 patios, dependencias.
Deuda.— $ 8,000 Caja Hipotecaria.
Enrique Lihn D.
1273 — Huérfanos — 1273

S. SACK
BANDERA 827. — TELEFONO 3409.
CASILLA 2833
OFRECE PARA ENTREGA INMEDIATA, A PRECIOS FUERA DE COMPETENCIA
LLANTAS
CON PESTAÑA Y CANTO LISO, para toda clase de vehículos.
ACERO
PARA RESORTES, de todas dimensiones.
ZUNCHOS
PARA BARRILES, desde 1|2" hasta 4".
METAL DESPLEGADO
PARA ESTUCO, de 8' x 2'.
ZINC LISO
DE TODOS LOS NUMEROS.
FIERRO EN BARRAS
REDONDO, CUADRADO, PLANO, ANGULO, TE, DOBLE TE y CANALES.
PLANCHAS LISAS
GALVANIZADO Y NEGRO, surtido completo!
FIERRO ACANALADO PARA TECHOS
GALVANIZADO Y NEGRO, de todas dimensiones.
CAÑERIA PARA AGUA Y GAS
DE TODAS LAS DIMENSIONES.

TABACOS IMPORTADOS
CRAVEN
BARON
SIL PHILLIS
PARTAGAS
Casa Rénard
Bandera 176

A la Colonia Española
Se pone en conocimiento de los españoles que deseen adherirse a la manifestación de simpatía que se proyecta en honor del Excmo. señor Ministro de España, don Bernardo Almeida y de Herreros y de su distinguida esposa, que la lista para el banquete que se les ofrecerá en el salón de honor del Círculo Español, el Domingo 20 del presente, a las doce y media, quedará definitivamente cerrada el Lunes 14, a las ocho de la noche.
EL COMITE.

LA TOS Y LOS RESFRIADOS MAS ANTIGUOS
SE CURAN RDICALMENTE CON EL JARABE
PECTORAL DE CEREZAS
— DEL —
LABORATORIO LONDRES
DEPOSITARIO POR MAYOR: CARMEN N.° 428.

LANA
A $ 34.50 EL KILO
REALIZA DESDE UNA MADEJA LA FABRICA DE
LIBERTAD 241
(Entre Huérfanos y Av. Portales)

BORDADOS A MANO
Bordamos y confeccionamos sobre medida ajuares para novias, mantelería, ropa de cama, ajuares para bebés, monogramas
Estores, visillos, cobertores y hacemos cualquier trabajo del ramo. Nuestros bordados a mano y a máquina, aplicaciones de malla y frivolité hechas a mano, trabajos en Richelieu, filetes y calados en géneros de algodón, hilo o seda compiten con los mejores extranjeros.
—Aceptamos también los géneros que se nos traigan para su confección y bordado.
CLARAS 246
Anita de Rimassa

PROPIETARIOS
NECESITO CON URGENCIA CASAS DE RESIDENCIA DE $ 80,000 A 300,000 PESOS. Y PROPIEDADES DE RENTA PARA INVERSION DE CAPITALES DE DOS GRANDES COMPAÑIAS DE SEGUROS.
JOSE LUIS SILVA - HUERFANOS 1153

Viña San Pedro
(J. G. CORREA ALBANO)

ES EL VINO MAS AGRADABLE

¿Por qué tener muebles dañados y obras de carpintería agrietadas?
CON suma facilidad Sapolin devolverá las apariencias de nuevos a los muebles y obras de carpintería que se pongan bajo su magnífico poder restaurador.
Las aguadas Sapolin cubren las hendiduras y grietas que tanto afean en toda obra de madera, las tiñe y les imparte brillo en una sola operación.
Sapolin se prepara en un gran número de colores y de clases, para pulimentar todo género de superficies. Véanse las instrucciones en la lata.
Las más altas temperaturas no le afectan.
La marca legítima lleva el nombre muy visible en la etiqueta. Se vende en todo almacén que venda pinturas.
SAPOLIN
TINTE DE LUSTRE
Además:
Colores Lustrosos SAPOLIN para Pisos y Maderas
Pintura de Lustre SAPOLIN para Carruajes
Aluminio SAPOLIN Resistente al Calor
Esmalte SAPOLIN Acabado Porcelana
Esmalte SAPOLIN para Tinas de Baño
Esmalte de Aluminio SAPOLIN
Lustre de Plata SAPOLIN
Lustre de Oro SAPOLIN
etc., etc.
Fabricantes: Gerstendorfer Bros., Nueva York, E. U. A.
Fabricamos también el Esmalte de Oro, lavable, que lleva por nombre "Our Favorite". De económica y fácil aplicación y el mejor substituto del legítimo oro en hojas.
REPRESENTANTE PARA CHILE
LAFARGUE, SINNOT Y CIA
CASILLA 306.— VALPARAISO

NUESTRAS REALIZACIONES SON VERDADERAS
ESTAMOS VENDIENDO NUESTRO HERMOSO SURTIDO DE
PIELES
A PRECIOS EXCEPCIONALES
PELETERIA AMERICANA
DELICIAS 1102, ESQ. SAN DIEGO
VISITENOS Y SE CONVENCERA.

ORDENES NUEVAS EXCLUSIVAS.
PROPIEDADES DE RENTA SUPERIOR
12 o|o LIBRE
EN VENTA EN LA OFICINA DE JOSE LUIS SILVA
HUERFANOS 1153
SAN DIEGO: SIETE CITES, muy buena construcción, algunas de ellas son de esquina. Precios: $ 140,000, $ 175,000, $ 220,000, $ 290,000, $ 380,000, $ 560,000 y $ 700,000.
ARTURO PRAT: UNA GRAN PROPIEDAD, FRENTE UNA CUADRA, CON DOS ESQUINAS. PRECIO: $ 240,000.
AVENIDA ESPAÑA: GRAN PROPIEDAD, CONSTRUCCION MODERNA, compuesta de veinte casas.
AVENIDA ESPAÑA: OTRA PROPIEDAD ESQUINA, COMPUESTA DE TRES CASAS Y ALMACEN.
AVENIDA ESPAÑA: OTRA PROPIEDAD, compuesta de cincuenta y cuatro casas Producen $ 7,000. Pueden conseguirse por $ 540,000. Deuda Caja: $ 200,000.
No olvidar ni confundir la Oficina de JOSE LUIS SILVA, Huérfanos 1153, donde usted encontrará, seguramente, la propiedad que desea comprar a su satisfacción.

¡14 DE JULIO!
— A LA COLONIA FRANCESA —
RAMIS CLAR le comunica que pone a su disposición sus Pastelerías LA ISLEÑA y EL NEGRO BUENO.
Postres, Tortas, Helados, Piezas para regalos y la colosal Crema de Chantilly.
ORQUESTAS TARDE Y NOCHE

IMPERIO: Hoy

—: TRES :— GRANDES FUNCIONES

A las 2 P. M. DOBLE MATINEE A GRAN ORQUESTA

ESPECTACULO SELECCIONADO PARA NIÑOS:

12.o PROGRAMA DE COMPETENCIA COMICA

Cinco comedias nuevas, por Harold Lloyd, Larry Semon, Jimmy Aubrey, Cachivache, Bebé Daniels, María Mosquini, etc.

y Franklin Farnum en "A CAZA DEL CULPABLE"

HOY: EN FUNCIONES DE LUJO: 6.30 Y 9.40

MIRIAM COOPER

la linda actriz, recordada protagonista de "VINDICACION", en

La Doncella que Cayó...

("LA PRODIGA")

Drama social de lujo de valiosa experiencia moral, por Kennet Harlam, Gastón Glass, Mary Valvert, etc.

—: REGIA PRESENTACION :—

DEMAIN: JOUR DE LA LIBERTE

Grandes fêtes en hommage a LA FRANCE.
Debut du grand film de Pathé-Paris, d'aprés l'oeuvre célèbre de Filoria

ANATOLE FRANCE

"CRAINQUEVILLE"

Au soir, a 9.40: Reprise de cet programe; Fête organisée par la Société des Dames Francaises au Profit de Leurs Oeuvres.

La compañía del Santiago da hoy tres funciones interesantes

Los trabajos de total renovación de las instalaciones eléctricas que se han hecho en la sala del Santiago, la han dejado en condiciones de absoluta seguridad para el público, que ahora podrá concurrir tranquilamente a recrearse con los alegres espectáculos que ofrece a diario la compañía Messuti. El refuerzo en estas instalaciones ha permitido a la compañía presentar espléndidamente toda la regla iluminación de las diversas obras, alcanzando, así, un nuevo éxito en la presentación de sus espectáculos.

Las últimas funciones se han visto extraordinariamente concurridas, pues la empresa ha dado gran atracción y novedad a las funciones, renovando el cartel cási diariamente.

—Así, en las dos funciones de ayer, se puso en escena la divertida obra de Jiménez Para y Joaquín Parada: "Las corsarias", con la que muchos otros conjuntos lograron atraer grandes concurrencias. La presentación que nos ha dado a conocer la compañía del Santiago en esta oportunidad, merece destacarse por la forma absolutamente correcta y sobresaliente cómo la ha llevado a la escena y se ha comprobado que obras como éstas, de positivos méritos comicos, no cecesitan de agregados de directores poco escrupulosos para lograr un éxito de risa. Hay absoluta corrección en la interpretación que los elementos de Messuti hacen de "Las corsarias".

Manolo Montero, Rosario Pacheco, Lola Segura, Amalia Montero, Sánchez y Goycolea, estuvieron muy bien en sus respectivos roles, destacándose la actuación de Montero y la labor de la Pacheco, que fué obligada a repetir la popular canción de "La banderita", que canta como ninguna de las intérpretes anteriores. La simpática tiple flamenca lució sus condiciones en forma por demás plausible.

—La Compañía dará hoy tres funciones, con programas de lo más atrayente. En la matinée se pondrá en escena la revista de gran actualidad europea "Ruido de sables", obra que se ocupa en forma por demás cómica del movimiento político encabezado en España por Primo de Rivera. Las alusiones están hechas con mucha gracia y discreción, por lo que no dañan ningún sentimiento determinado. A continuación se pondrá: "Las burladoras del amor", la revista que más ha gustado de las recientemente estrenadas y en las que se interca.ará el modernísimo truco escénico denominado "Las sombras en relieve", que la empresa, después de los ensayos definitivos de ayer, presentará en todo su gracioso efecto.

La vermouth se hará con las revistas: "Nuevo Mundo", la atrayente revista del maestro Millán y con la obra de Manuel Fernández: "Es mucho Madrid", que ha gustado extraordinariamente al público. Además, en esta obra serán presentadas "Las sombras en relieve".

La función de la noche tiene un programa de excepcional interés. Irán: "Es mucho Madrid", "Las sombras en relieve" y el gran éxito de ayer: "Las corsarias".

Zari-Zar y Buonavoglia dan hoy tres funciones

Los espectáculos de La Comedia, han cobrado grande atracción con el debut del humorista italiano Buonavoglia, y con el continuo cambio de programa del simpático número de los Zari Zar, pues el público ha concurrido a la sala de la calle Huérfanos, en gran número, y que ha de ir en aumento a medida de que el público se vaya dando cuenta de lo atrayente de los programas. Los actos de ilusionismo y de rapidísima transformación, a cargo de Zari Zar, han llamado justamente la atención de los espectadores, pues son ejecutados con absoluta corrección y mucho efecto visual.

Buonavoglia se ha captado las simpatías de todos los concurrentes, que ha visto en el original bufo italiano, a un artista graciosísimo, como jamás se presentó en nuestros escenarios. Buonavoglia posee el secreto de la hilaridad y desde su aparición, sus poses, sus caracterizaciones y sus monólogos o canciones, no puede menos que celebrarlas el público en francas carcajadas.

—En la matinée de hoy trabajarán Zari Zar y Buonavoglia, interpretando los primeros, lo más celebrado de su repertorio de ilusionismo y tranformación y el humorista italiano tendrá a su cargo un programa cómico de gran éxito.

—En la vermouth actuarán estos artistas con números nuevos, entrando a colaborar en la primera parte, del espectáculo, la tonadillera Bertita Dávalos.

—La función de la noche se hará con un programa de extraordinario interés, pues Buonavoglia, Zari Zar y la Dávalos, estrenarán números de seguro éxito.

— —En la noche de mañana debutará en la 1.a parte de este espectáculo la concertista nacional señorita Agustina Basualto, que interpreta en guitarra muy interesante repertorio de música clásica y popular.

UN INVENTO QUE REVOLUCIONARA EL CINE.

El notable invento de MR. FREDERICK E. IVES, que en Abril último asombró a los espectadores de los teatros de Broadway, y que ha sido llamado

LA TERCERA DIMENSION EN CINEMATOGRAFIA

será presentado por primera vez en Santiago por la Chilian Cinema Corporation, que ha adquirido a gran precio la exclusividad para Chile. Usted podrá, gracias a él, ver que

LOS ARTISTAS Y LOS OBJETOS SALEN DEL LIENZO Y AVANZAN HACIA EL ESPECTADOR

No se trata del ensayo de óptica y fantasía ofrecido por los teatros europeos, ES UNA PELICULA ESPECIAL, que se exhibirá junto con el acontecimiento cómico-artístico en 5 actos, de FOX-SUNSHINE

—: "FALDAS", FUNCIONES DE MODA DEL MIÉRCOLES :—

ESPECTACULOS DE AURELIO VALENZUELA B. Y. CIA. HOY

Setiembre

MATINEE A LAS 2.30

La función de la seria Universal

La Ciudad de los Espectros

y Programa Bufo Universal.

Esmeralda

MATINEE A LA 1.30

PLATEA $ 1.20

La función de

"La ciudad de los espectros"

y el lindo drama

"Galopa por vida tuya"

por HOOT GIBSON

VERMOUTH Y NOCHE

Ultimas exhibiciones de la obra nacional

GOLONDRINA

con acompañamiento cantado y orquestal.
A un palco adornado con flores asistirá la

Señorita

HAYDEE GASPARRI

la bellísima heroína de la película.
En las tres funciones del día bailará en el SETIEMBRE

CARMELITA DELGADO

En el ESMERALDA, además de "GOLONDRINA", se dará la cómica en 4 actos,

"CHAPLIN DELINCUENTE"

BRASIL

MATINEE A LAS 2.30

Fin de la serie

LAS BESTIAS DEL PARAISO

y Programa Bufo Universal.

VERMOUTH Y NOCHE
Estreno absoluto de los Artistas Unidos,

AQUI ESTOY ENCANTO

(VOILA MA BELLE)
por el simpático
CHARLES RAY

Además:

Joven Inexperto

por BUDDY MESSINGER

Y

"NOTICIARIO UNIVERSAL"

MARTES:
Debut de
CARMELITA DELGADO

Hoy, Selecta a las 4.15 en el Esmeralda, "MARTIR DE SU BELLEZA", por MORENO

T. DE LA COMEDIA

EMPRESA: ERNESTO BOUQUET
Original Compañía Española

Zari-Zar

HOY DOMINGO 13 DE JULIO HOY
Matinée, a las 3.15; vermouth, a las 6; noche, a las 9.15, continúa el grandioso éxito de

BERTITA DAVALOS,
tonadillera
BUONAVOGLIA,
el rey de la risa

Zari-Zar

transformistas, ilusionistas, números de canto y baile, y parodismo

Carmelita Delgado

DA HOY SUS ULTIMAS FUNCIONES EN EL SETIEMBRE

Carmelita Delgado, la bella bailarina gitana que durante toda la semana ha llenado el Setiembre con su atracción, dará hoy sus últimas ciones en este teatro. Por ser la despedida y tratarse de un día festivo, ha combinado su mejor programa. Damos a continuación el detalle de los bailes: 1. "Del Albaicín", danza gitana; 2. "Nubes de humo", tango cantado. 3. "Mirando a España", de Granados. 4. "Nerón", shimmy cantado. 5. "De Pravia a Langreo", baile asturiano.

El cine complementará el programa con escogidas películas. En la matinée, a las 2.30, se da la primera función de "La ciudad de los espectros", por Peter Morrison; "El misterioso Larry", por Eileen Selgwick; "Joven inexperto", por Buddy, y "Buscando esposa", por Neely Edmards.

En las funciones de vermouth y nocturna, se harán las últimas exhibiciones de "Golondrina", la extraordinaria película chilena que ha batido todos los récords.

MAÑANA ESMERALDA

Debut de la Compañía

SALPICON FOLLIES

dirigida por

Evaristo Lillo

Estreno del sainete de actualidades

"EL ULTIMO PAPEL"

Servicio directo de informaciones del match

Vicentini-Kansas

Las tres funciones de hoy, por Arcos

Con el mismo entusiasmo de siempre sigue concurriendo numeroso público a la Sala del Unión Central donde actúa el más genial de los cómicos que nos han visitado, Rafael Arcos que, con la amenidad de su trabajo liviano y lleno de comicidad se tiene ampliamente conquistado al público.

Las dos obras puestas ayer en escena, en vermouth "El orgullo de Albacete" y en noche "Las viudas alegres", y los primeros números de variedades de Arcos, completaron para este actor un hermoso éxito tanto artístico como de taquilla, pues la sala del Unión se vió muy concurrido por distinguidas familias de nuestra sociedad.

Hoy da tres funciones este simpático cómico; para la matiné se ha elegido la celebrada comedia de Alberto Novion "Aires de mi tierra", de admirable éxito para Arcos, que hace una acertada labor cómica.

En vermouth se pondrá en escena uno de los últimos estrenos por este conjunto y que ha sido uno de los triunfos más absolutos de Arcos, por la caracterización que hace del personaje central, nos referimos a la comedia "Mi tía Ramona".

En la función nocturna irá la interesante comedia, cómica-grotesca "Es mi hombre".

Mañana se celebra la fiesta de los franceses en el Unión Central

Con un programa interesante, escogido entre las comedias de mayor éxito en la temporada que hace en el Unión Central, el actor cómico señor Rafael Arcos se celebrará la fiesta de los franceses, el 14 de Julio.

Para la función de la noche se ha elegido la divertida comedia "La señorita del almacén", en la que Arcos interpreta un personaje francés con toda corrección.

Además, el señor Arcos, cantará en francés la Marsellesa y el tenor señor Tejel, que posee una hermosa y bien registrada voz cantará la misma canción en español. En seguida habrá un interesante número de variedades por el señor Arcos.

MUSICA

UNA INTERPRETE RITMICA DE LA MUSICA

En la tarde de mañana Lunes se presentará por primera vez ante el público chileno la artista señorita Andree Haas, talentosa intérprete rítmica de los más celebrados trozos musicales.

La señorita Andree Haas discípula del célebre Jacques Dalcroze, presenta sus interpretaciones plásticas en forma desconocida para la mayoría de nuestro público, por lo que al mismo tiempo de ofrecer una nueva modalidad artística, nos será dado aquilatar en todo su valía este arte novísimo que ha interesado a los círculos artísticos más cultos de la Europa.

El programa musical que desarrollará esta intérprete abarca trozos de Chopin, Rachmaninoff, Debussy Grieg, Dalcroze, César Frank, Corelli, Tschaikowsky, etc.

El inventor de la gimnasia rítmica, Jacques Dalcroze, al insistir en que su método desarrolla la sensibilidad de las alumnas y las prepara para una realización plástica expontánea e instintiva de los ritmos musicales, insiste también sobre el hecho de que sus alumnas no son bailarinas; que se dedican al aprendizaje musical y no a la danza teatral. En realidad, no bailan: transforman los sonidos en movimientos, y el estudio profundizado de las leyes del equilibrio y del dinamismo corporales traen consigo la armonización, la gracia de los gestos, de los pasos y de las actitudes.

No puede haber comparación entre las interpretaciones plásticas de una rítmiciana y la danza de Miss Duncan, de Maud Allan, etc. Estas son danzarinas, superiormente dotadas, que adaptan a la música, movimientos bellos y graciosos; pero sin unión íntima con los ritmos sonoros. Las rítmicianas son antes que todo, músicas que imprimen sencillamente con su cuerpo las emociones que despierta la música en su alma. Si necesariamente debe producirse un renacimiento de la danza, y se producirá ciertamente, eso será fuera de toda preocupación de técnica y de gracia estudiada.

El estudio de las emociones estéticas y su expresión natural, crea la sencillez del espíritu, y gracias a vuelta voluntaria a la sencillez de maneras, a la franqueza de expresión, al abandono de todo el ser a la emoción artística, es como se desarrollará el arte musical, la plástica de mañana.

SEÑORITA ANDREE HAAS

One-Step Peñaflor Sporting Club

Ha aparecido una nueva producción nacional, obra del señor Fernando de la Cuadra Opazo, consistente en un one step para piano.

Por su construcción está enriquecida de armonía y su melodía es tan clara que ha sido necesario agregarle letra, la que ha estado a cargo del maestro Sandoval.

El señor Fernando de la Cuadra dedicó su producción al Peñaflor Sporting Club, prestigiosa colectividad del pueblo vecino.

El one step está en venta en los principales almacenes de música.

NOTICIAS CINEMATOGRAFICAS

SALA IMPERIO

La matinée cómico-sensacional de hoy: el estreno de lujo "La doncella que cayó".—Compuesto por dos grandes programas es el espectáculo que la Sala Imperio ofrecerá en su matinée extraordinaria de hoy dedicada especialmente al mundo infantil y por tanto debidamente seleccionada. También es de doble caracter, pues se ha procurado reunir en ella todas las atracciones y emociones sanas de los buenos films sensacionales, con las amenidades, el regocijo y la alegría de los programas festivos. Al género sensacional pertenece la hermosa cinta titulada "A caza del culpable", uno de los mejores dramas de la vida del oeste, en que el género cow-boyesco aparece exaltado en la finura y las modalidades especiales de un actor tal simpático como justamente famoso y querido del público: Franklin Farnum. La segunda parte del espectáculo está formada por la exhibición del duodécimo programa de competencia cómica "Imperio", que, como decíamos en nuestra crónica de ayer, comprende cinco comedias seleccionadas de lo más nuevo que han producido los tres bufos más aplaudidos en nuestros teatros, que son Harold Lloyd, Larry Semon y el excéntrico Jimmy Aubrey. Forma este programa un conjunto superior a los que ya hemos visto en materia de comicidad fina, de simpático humorismo y de originalidades cómicas bajo los títulos de "Para muestra basta un botón", "Todos la toman conmigo", "Agapito héroe", "Periquete apunta" y "Un marido angelical", comedias en las que también toman parte Bebé Daniels, María Mosquini, Snub Pollard (Cachivache) y muchos otros elementos de prestigio en el género.

A causa de las vastas proporciones de la matinée, no habrá; sección selecta. En las funciones de lujo, a las 6.30 y a las 9.40 será presentada en estreno la brillante cinta social titulada "La doncella que cayó" o "La pródiga", comedia dramática de fuerte emotividad y que en su argumento lleva una apreciable lección moral, recomendable a la inexperiencia de las jóvenes. Miriam Cooper, la inolvidable intérprete de "Vindicación" tiene a su cargo, junto con Kenneth Harlam, Gaston Glass, Mary Calvert y Ethel Shanon, los roles de mayor responsabilidad en esta obra de magnífica presentación escénica.

SPLENDIT TEATRE

Sus funciones de hoy: Sus funciones de gran moda, a las 6.30 P. M., y después de la noche, a las 10 P. M., y además de darse a conocer el resultado del "1.o escrutinio del concurso de belleza" que se realiza en dicho teatro, se estrenará la producción "Aletro", de Chaplin, absoluta moralidad y gran tutelada: "El don Supremo", ocasional, cuyo argumento se basa en un episodio romántico de vida real, que tiende a mostrar al espectador en lo que es esencial la misión del ombre en su paso por la vida humana, en sus aspiraciones y en sus relaciones con el mismo, significando e como expresa el refrán popular: "No sólo de pan vive el hombre", y también hay que contemplar las aspiraciones del alma que es como dice "El don Supremo".

Hace en esta obra su última creación Alice Lake, quien se presenta luciendo las más regias y ricas toilettes de la moda de la presente año. Segundada por Bowers. Además se exhibirá la nueva cómica "A las 6 de la tarde", creación del celebrado actor Monty Banks.

En la gran matinée a realizarse a las 3 P. M., se presentará el siguiente programa: la cómica de "Chaplin agenciero", por la cómica por el celebrado Banks, titulada: "A las 6 de la mañana", obra llena de situaciones y por último el conmovedor drama de aventuras en que las situación tiene un niño de corta titulado: "Tu eres el culpable", James Kirkwood y Doris Kenyon.

En la sección selecta a las 8.15 P. M., se exhibirá por última vez el sublime drama pasional: "Amor sagrado y profano", creación de Elsie Ferguson, secundada por Conway Nagel.

En la primera de la noche, la media romántica, "Un par de zapatos" por Francis Bushman y Beverly Bayne.

ESMERALDA

"Golondrina". — Las últimas exhibiciones de "Golondrina" se darán hoy en vermouth y noche en el Esmeralda. Desde hoy días la mayor parte de las

IRIS - HOY

Castro 130 — Tel. Inglés
MATINEE A LAS 1'15
CHARLES CHAPLIN en

CARLITOS DELINCUENTE

2.a FUNCION DE

La Banda Púrpura

Por YOE RYAN (Cleaiñé)

HAROLD LLOYD en

A las puertas del cenario

Especial 6.15 — Noche
Funciones de gran lujo, especiales para señoritas
ALICE CALHOUM en

EL CONDE APOCRIFO

HIPPODROME

MATINEE, A LAS 2.15, TRES PELICULAS

Tercera función de

Tentación del Circo

Tercera función de

Las Bestias del Paraíso

y finalmente

El Matón

POR HOOT GIBSON

ESPECIAL, A LAS 8.15
Final de la serie

Las Bestias del Paraíso

— Y —

Golondrina

NOCHE, 9.30

La Mártir de su Belleza

— Y —

Golondrina

Imperial: Hoy

MATINEE TRIPLE a las 2.15

FRANKLIN FARNUM

en la comedia de aventuras

"A CAZA DEL CULPABLE"

Además, 3.a función de

"La banda púrpura"

por CICATRIZ, y una cómica por HAROLD LLOYD.

ESPECIAL Y NOCTURNA

"FLOR DE LOTO"

o

"Sombras siniestras"

creación del varonil JACK GILBERT.

Además:

"AGAPITO HEROE"

por Larry Semon y

"MARIDO ANGELICAL"

por HAROLD LLOYD.

T. UNION CENTRAL

EMPRESA: ANSALDO Ltda.
Compañía de Comedia Cómica

Rafael Arcos

HOY — DOMINGO 14 — HOY

Matinée, a las 3 P. M. La comedia cómica

Aires de mi Tierra

PLATEA: $ 3.00

Vermouth, a las 6 P. M. Exito cómico:

Mi Tía Ramona

PLATEA: $ 5.00

Noche, a las 9.30, Sigue el éxito:

Es mi Hombre

PLATEA: $ 3.00

En cada función, estreno de nuevas canciones cómicas por Arcos.

HOY | AVENIDA

6.20 — 9.30
PLATEA: $ 2.50

VICUÑA MACKENNA 624
CIA. CINEM. ITALO-CHILENA

COLOSAL MATINEE DOBLE, A LAS 3:
SENSACIONAL COMPETENCIA DE AVENTURAS
ESTRENO DE LA TERCERA PUNCION DE

LA TENTACION DEL CIRCO

Por EDDIE POLO

Y LA MAS ESTUPENDA NOVELA DE HAZAÑAS Y PROEZAS COW-BOYS.

—o—

EL MEJOR CAMINO

Por PERICO METRALLA

ESPECIAL: 6.20.— Reuniones sociales de moda.— NOCHE: 9.30:

ESTRENO DE LA GRANDIOSA SUPER-PRODUCCION DE ARTE FRANCES

FERRAGUSo

LA NOVELA DE LOS TRECE

SEGUN EL VIBRANTE DRAMA DE HONORE DE BALZAC, INTERPRETADO POR EL GENIO DRAMATICO

RENE NAVARRE

SECUNDADO POR LA MAS LINDA ACTRIZ DE FRANCIA

MLLE. VAUTIER

T. SANTIAGO

EMPRESA: ERNESTO BOUQUET
Compañía de Revistas y Feerics

Messuti Hnos.

HOY DOMINGO 13 DE JULIO HOY
Matinée, a las 3.15. Gran éxito:

Ruido de Sables
Las Burladoras del Amor

— Y —

Las Sombras en Relieve

Vermouth, a las 6:

Nuevo Mundo
Es Mucho Madrid

— Y —

Las Sombras en Relieve

Noche, a las 9.15. Suceso inmenso:

Es Mucho Madrid
Las Sombras en Relieve

— Y —

Las Corsarias

TEATRO DIECIOCHO

HOY: 6.30 y 9.30 P. M.

Debut del famoso ilusionista y prestidigitador austriaco

RUDOLPH HARTUNG

Cine: EL BRILLANTE IMPERIAL, por Marión Davis.

HOY MARTES: William Hart. El egoísta y Programa Cómico Universal.

Minerva

SAN PABLO
ESQUINA
CHACABUCO

— HOY —

MATINEE, a las 3.—

Fin de la serie de verdadera emoción,

Las Bestias del Paraíso

por W. Desmond.

La sensacional película de aventuras,

"Besos y Chopazos"

por el gran actor W. Russell, y la gran cómica por el perro PAL, "Pasatiempo Oriental".

ESPECIAL, 6.15 y NOCHE, 9.30.

Estreno de gran lujo. Visión emocionante que narra el caso extraordinario de una mujer que probó su inocencia ayudada por su pequeño hijo

"LA ULTIMA CARTA"

Creación de la encantadora MAY ALLISON. Además en la especial, la de la serie,

"EL ENIGMA MISTERIOSO"

por Antonio Moreno.

Además, en la noche: "BESOS Y CHOPAZOS", por W. RUSSELL.

MATINEE, a las 3 P. M. (Niños: $ 1.50)

La risa a chorros con

Chap'in Agenciero

Y el hermoso drama de aventuras,

"TU ERES EL CULPABLE"

HOY.—5 P. M.— AMOR SAGRADO Y PROFANO, por Elsie Ferguson.

SPLENDID - HOY

EL PRIMER CINE DE CHILE. — DIRECCION MAX GLUCKSMANN.

6.30 y 10.30 Funciones de Gran Moda.— "4.o escrutinio del Gran Concurso de Bellezas". Estreno de la ideal producción pasional de gran lujo y absoluta moralidad "Metro Classics",

El Don Supremo

Creación de la linda y elegante favorita, ALICE LAKE

HOY — MATINEE, ESPECIAL Y NOCHE

Estreno de la graciosísima cómica:

"A LAS 6 DE LA MAÑANA"

MAÑANA: LA RISA A GRITOS con el estreno de la colosal cómica en 5 grandes actos,

Rey, Reina y Bufón

por el gracioso

SYDNEY CHAPLIN

numeradas habían sido ya reservadas. Las restantes están en venta desde las 10 de la mañana de hoy, rogando la empresa a las familias que tomen sus localidades durante el día, para evitar las aglomeraciones de última hora.

El Esmeralda presenta la hermosa vista chilena de Nicanor de la Sotta en forma especialmente atrayente. Un cuarteto de cantores y guitarristas acompaña "El amanecer", "La trilla", "El carretero" y "El esquinazo". La espléndida orquesta del teatro hace un acompañamiento especialmente adaptado a la obra. Además se ha invitado a la heroína, la señorita Haydée Gasparri, la cual ocupará un palco engalanado con flores.

Además de "Golondrina", se dará la graciosa comedia en cuatro actos "Chaplin delincuente", que ha sido uno de los mayores éxitos de risa.

—La matinée tiene un programa excepcional y por eso empieza a la 1.30 en punto. Se darán la primera función de la serie "La ciudad de los espectros", por Peter Morrison; "Galopa por vida tuya", por Hoot Gibson y "Un joven inexperto", por Buddy.

—En selecta a las 4.15 se repetirá la extraordinaria Goldwyn "Mártir de su belleza", por Colleen Moore y Antonio Moreno.

BRASIL

Un estreno absoluto se hace en las funciones de vermouth y nocturna de hoy. Se trata del lujoso vaudeville de los Artistas Unidos: "Voilá ma belle" o "Aquí estoy, encanto", interpertado por Charles Ray. Es una obra ideal para Domingo, una comedia que hará las delicias de la juventud femenina.

—En matinée a las 2.30 se darán la última función de "Las bestias del Paraíso" y un programa bufo Universal.

AVENIDA

"Ferragus". — Tres funciones de extraordinaria atracción ofrece hoy este concurrido cine. En matinée, de doble programa, se exhibe la tercera función de la serial de las mil emociones "La tentación del circo" que comprende los episodios más culminantes de la cinta. La interpreta, como se sabe, el actor atleta Eddie Polo. En seguida se estrena la estupenda super producción de aventuras sensacionales por Perico Metralla, titulada: "El mejor camino".

En especial y noche se estrena la grandiosa super producción de arte francés "Ferragus", o La novela de los trece, según el vibrante drama de Honorato de Balzac interpretado por René Navarre.

FRANKLIN

En especial y noche presenta un ideal estreno Paramount, producción de gran lujo desarrollado entre la nobleza inglesa e interpretado por Mary Glynne.

Completa el doble programa de la función de la tarde el estreno de la serie cow-boy de emocionantes escenas de aventuras "La ciudad de los espectros", por Peter Morrison, y el programa nocturno se completa con la obra de gran realismo: "El supremo cerebro".

En la matinée se exhibe la última producción del popular Hoot Gibson, "Cabalga, por vida tuya", tercera función de la serie "El zorro azul", y la 4.ª función de "Las bestias del Paraíso".

DELICIAS

Seriales, comedias y dramas. — "Las bestias del Paraíso", han constituído una atracción constante en esta sala. También se da el estreno de: "La banda púrpura", una nueva serial de aventuras. Para la vermouth se anuncia la presentación de la nueva película: "La ciudad de los espectros", obra de mucha fuerza es-

ALHAMBRA Y VICTORIA

Hoy tres funciones.—Estos concurridos cines centrales anuncian para hoy tres funciones precisando en cada una de ellas cintas de llamativo interés. En matinée va un programa doble, figurando en primer término la función de la Viagraph, titulada: "La banda púrpura", la cual está compuesta de los episodios 7, "El secreto de Garza Roja"; 8, "La celada astuta" y 9, "La traición", estando el rol protagonista de esta cinta a cargo del intrépido actor co-wboy, Joe Ryan, quien es secundado por Elinor Field actriz de grandes cualidades. A continuación exhibirán, por última vez, el exponente extraordinario de la casa Selznick, titulado: "Ruperto de Hentzau", continuación de la novela "El prisionero de Zenda", obra cuyas escenas entusiasman enormemente al espectador, la interpretación de esta cinta corre a cargo de una verdadera constelación de astros, destacándose Elena Hemerstein, Bert Lytell, Elmo Lincoln y otros favoritos del público.

En las secciones de moda, especial y nocturna, estrenarán el drama de la Fox, titulado "La perfidia", trátase de una obra sencillamente grandiosa, hecha para que sirva de punto de vista a las mujeres y a los hombres, es un consejo para todos y especialmente para aquellas personas que tienen fé y confianza en quien se acercó con palabras de miel sobre los labios y con juramentos que después demandarán. Stelle Taylor y Lewis Stone interpretan los roles protagonistas de la obra.

AVENIDA MATTA

"El amor de los amores. — Un excelente programa dominical presenta hoy esta sala a su público. En la vermouth y nocturna se pasará una película ampliamente interesante, cuyo argumento es de aquellos que dejan profunda huella en el espíritu del espectador. "El amor de los amores" es un canto al único amor inmaculado de intención, cual es el amor de madre que nada lo triza en esta vida que cuanto más civilizada es más salvaje. Mary Alden actúa con el temperamento que se necesita; es el de la obra.

Matinée triple: 4.º de "Las bestias del Paraíso" (W. Desmond y E. Sedwigcks); 3.º de "El zorro azul" por Ana Sittle, y un lote de cómicas para seis a parto.

Una carrera que se siente en la espina dorsal.

Martes de Moda

Estreno de la obra más grande del cine, dirigida por THOS H. INCE y cuyas escenas HACEN REIR A GRITOS y ESTREMECERSE DE EMOCION, con estupendas **PROEZAS de EQUITACION**, por DOUGLAS MAC LEAN,

El más gracioso y rápido animal que se haya visto.

El Hotentote

Super-producción del "First National Circuit-1924

PROGRAMA MAX GLUCKSMANN EXTRAORDINARIO.

IRIS

Matinée.— Hoy estrena este teatro en la matinée infantil a las 3.30 en punto la 3.a función de "La banda púrpura" por Joe Ryan (Cicatriz), la última creación de largo metraje del rey de la risa el famoso Charles Chaplin, titulada "Chaplin delincuente" y Harold Lloyd en "A las puertas del escenario".

Especial y noche: Estreno de la super-producción de arte, titulada: "El conde apócrifo", interpretación de Alice Calhoum.

DIECIOCHO

Hoy, debut del ilusionista y prestidigitador Rudolph Hartung. — En ambas funciones de moda de hoy, hace su debut en Santiago, en esta Sala el célebre prestidigitador austríaco señor Rudolph Hartung, procedente de los mejores escenarios de Viena, Berlín, Copenhague, Amsterdan y otras capitales europeas y suramericanas.

Es uno de los artistas más simpáticos y agradables.

El cine por su parte presenta el estreno de la super-producción Paramount, titulada: "El brillante imperial" película elegante, regias toilettes, interpretada por Marion Davis.

La matinée infantil de hoy, se hará con un seleccionado programa cómico y de variedades, consultando los estrenos siguientes: "El egoísta" creación de el valiente actor William S. Hart. Producción en 5 actos. Además, estreno de las comedias Universales: "Propósitos que faltan" "Un pasatiempo Oriental", "¿Dében casarse los jugadores de pocker?", por el Perro Brownie, Cachivache, el mono Martín, etc.

Especial y nocturna: "Flor de lo to", "Agapito Héroe" y "Marido angelical".

Especial y nocturna: "La honra de una mujer".

SALON OLYMPIA. — Matinée: "Entereza de carácter".

Especial y nocturna: "El mejor camino".

HIPPODROME. — Matinée: 3.a de "La tentación del Circo"; 3.a de "Las bestias del Paraíso" y "El matón", por Hoot Gibson. Especial a las 6.15: final de "Las bestias del Paraíso" y "Golondrina". Noche, a las 9.20: "La mártir de su belleza", por Antonio Moreno, y "Golondrina".

MINERVA.— Matinée: "Las bestias del Paraíso" fin); "Besos y chopazos" y cómicas. Especial: "El enigma misterioso" (fin) y "La última carta". Nocturna: "La última carta" y "Besos y chopazos".

DELICIAS.— Matinée: "Las bestias del Paraíso" (fin) y "La banda púrpura (1.a); Especial: "La ciudad de los espectros (1.a) y "Galopa, por vida tuya", Hoot Gibons. Nocturna "Galopa, por vida tuya" y "Los amores de un príncipe".

AVENIDA MATTA.— Especial y noche: "El amor de los amores".

POLITEAMA.— Matinée: "El Zorro azul", 4.a función. "Chaplin agenciero". "La momia viva", "Jaime de Paola". Selecta: "Riqueza". Especial y noche: "Al fin del mundo".

ELECTRA.— Especial y noche "Al fin del mundo", por Betty Compson y Milton Sills. Selecta: "Esposas, cuidad a vuestros maridos". Matinée: "El zorro azul", 3.a; "Jaime de Paola" y "La momia viva".

SPLENDID.— Matinée: "Chaplin agenciero", "Tú eres el culpable" por Doris Keyon y James Kirkwood y "A las 6 de la mañana", por Monty Banks. 5 P. M.: "Amor sagrado y profano", por Elsie Ferguson y Conrad Nagel. 6.30 y 10.30: Estreno: "El dón supremo", por Alice Lake y John Bowers, y estreno: "A las 6 de la mañana", por Monty Banks. 9.30: "Un par de cupidos", por Francis Bushman y Beverly Bayne.

INDEPENDENCIA. — Matinée: "Don Juan Tenorio" y cómica por Chaplín. Especial: "El zorro azul", por Arline Pretty, 4.a función. Noche: "Riqueza", por Ethel Clayton y Herbert Rawlinson y "Sí pero nó", por Margarita Clark.

MAÑANA LUNES 14 DE JULIO, VERMOUTH Y NOCHE

TEATRO Politeama **Royal-Troupe** DEBUT ABSOLUTO EN SANTIAGO

BATACLAN

SHIMMYS, FADOS PASOS DE COMEDIAS, DIVERTISSEMENTS, SCKETCH, etc.

Mundial - Colón

PLAZA ALMAGRO — PLAZA ECUADOR

Los Teatros que baten el record en Santiago por la grandiosidad de sus estrenos, por la proyección de sus películas y por la presentación de sus programas.— LA DOBLE FUNCION DE FENOMENAL RISA Y GRAN SENSACION.

— EXHIBEN HOY —

EN ESPECIAL A LAS 6.15 Y NOCHE A LAS 9.30:

Antes no te Cases Mira lo que Haces

Cómica gigante Mack-Sennett: Huracán formidable de carcajadas.

En el Mundial se exhibirá también el drama de pasión, odio y lujo

Corazón de Criolla

En el Colón se exhibirá también el drama de amor, lujo y pasión

El Nombre Deshonrado

MATINEE DEL MUNDIAL A LAS 2: "CHAPLIN DELINCUENTE",— HERBERT RAWLINSON en su creación de combos: "LA SOTA DE BASTOS Y EL CICATRIZ" en la 2.a función de "LA BANDA PURPURA".

MATINEE DEL COLON A LAS 2: El formidable Cicatriz en la 1.a función de "LA BANDA PURPURA", "CHAPLIN DELINCUENTE" y la 4.a función de "LAS BESTIAS DEL PARAISO".

FRANKLIN - HOY - ESPECIAL Y NOCHE APARIENCIAS

Por David Powell y Mary Clynne

NOCHE: SUPREMO CEREBRO

ODEON

Los programas de hoy.— Para las funciones de especial y noche de hoy anuncia este cine la exhibición de "Golondrina" la triunfal película nacional de Nicanor de la Sotta. Con escenas cantadas, música de Pérez Freire, irá este film. Para la matinée, función que comienza a las 2.30, va un programa triple: Estreno de la última función de "El zorro azul" y la cómica soberana "Chaplin cambalachero", la comedia "Momia viva" por el Mono Martín y "Jaime de Paola". Emocionante drama de aventuras.

MUNDIAL

"Corazón de criolla" y "Antes que te cases mira lo que haces".— Un drama conmovedor y un chistosísimo vaudeville de Mack Sennet, anuncia para sus dos funciones de especial a las 6.15 y noche 9.30 de hoy, este concurrido teatro de la Plaza Almagro. "Corazón de Criolla" es un intenso drama de amor.

"Antes que te cases mira lo que haces", es un cómico vaudeville con picarescas escenas de hilaridad. Para la matinee a las 2 anuncia el triple y sensacional programa compuesto de la 2 a función de la "Banda púrpura: Chaplin en el ocelón de carcajadas "Chaplin delincuente" y el formidable Herbert Rawlinson en la película de combos "La sota de bastos".

MARTES 15 ESTRENO

SETIEMBRE Y BRASIL

Juventud, tuyo es el mundo

La película consagrada por la prensa americana como la más bella y sportiva del año 1924

112.000 Espectadores

vieron esta cinta en una semana en el "Capitol" de New York

LUJO — BELLEZA — AMOR

Intérpretes:

LAURA LAPLANTE

Joven y agraciada estrella, quien luce las toilettes que estarán de moda en el Verano próximo

REGINALD DENNY

El apuesto galán tan recordado de nuestro público

REPUBLICA

Las tres funciones de hoy. — "Los amores de un príncipe", producción extraordinaria de la Universal Picture será hoy reprisada en matinée además ofrecerá grandiosas comedias de festivos argumentos e interpretadas por conocidos bufos. En las seciones de moda, especial y nocturna, va "La honra de una mujer", obra extraordinaria de la Paramount Picture, Agnes Ayres tiene a su cargo el rol protagonista de la cinta.

SUPER-PRODUCCION DE LA Universal Pictures Corporation

PROGRAMAS DE HOY:

BRASIL.— Fin de "Las bestias del Paraíso" y programa bufo Universal y noche: "Aquí estoy, encanto", por Charles Ray.

ESMERALDA. — Matinée, a la 30, primera de: "La ciudad de los spectros"; "Galopa, por vida tuya", por Hoot Gibson, y "Joven inexperto", por Buddy. Selecta, a las 4.30: Mártir de su belleza", por Antonio Moreno. Vermouth y noche: "Golondrina" y "Chaplin delincuente".

SETIEMBRE.— En matinée, vermouth y noche, bailes por Carmelita Delgado. Películas: Matinée, primera de: "La ciudad de los espectros" y programa cómico Universal. Vermouth y noche: "Golondrina".

IMPERIO.— Matinée: "A caza del culpable" y duodécimo cómico.

Especial y nocturna: "La doncella que cayó".

ALHAMBRA Y VICTORIA.—Matinée: "Banda púrpura", 3.a y "Ruperto de Hentzau".

Especial y nocturna: "La pérfida".

ATENAS. — Matinée: undécimo cómico. Selecta: "Antes que te cases, mira lo que haces".

Especial y nocturna: "Sangre de luchador" y "Esa mujer".

IMPERIAL.— Matinée: "Banda púrpura" 3.a y "Sangre de luchador".

AVENIDA.— Matinée: "La tentación del circo", por Eddie Polo, 3.a función y "El mejor camino", por Perico Metralla. Especial y noche: "Ferragus", o "La novela de los trece".

MUNDIAL.— Especial, 6.15 y noche 9.30: "Corazón de criolla" y "Antes que te cases, mira lo que haces". Para la matinée, a las 2: "La sota de bastos", por Herbert Rawlinson. "Chaplin delincuente" y 2.a función de "La banda púrpura".

COLON.— Especial: 6.15 y noche 9.30: "El nombre deshonrado", y "Antes que te cases, mira lo que haces". Para la matinée, a las 2: "El cicatriz", en la 1.a función de "La banda púrpura", "Chaplin delincuente" y 4.a función de "Las bestias del Paraíso".

ODEON.— Especial y noche: "Golondrina", con escenas cantadas. Matinée: "El zorro azul", "Chaplin cambalachero", "Momia viva" y Jaime de Paola".

IRIS.— Matinée:: "Chaplin delincuente", por Charles Chaplin, 2.a función de "La banda púrpura", por Joe Ryan Cicatriz) y "A las puertas de escenario", por Harold Lloyd. Especial y noche: "El conde apócrifo", por Alice Calhoum.

SALA ORIENTE.— Hoy, matinée: a las 3: 2.a función de "El zorro azul". Especial y noche: "Amor perdido".

TEATROS

REPUBLICA

cénica y bien documentada. Además se da en esta misma sección: "Galopa, por vida tuya", por Hoot Gibson. En la noche, se da: "Galopa por vida tuya", por Hoot Gibson y "Los amores de un príncipe".

IMPERIAL

Los programas de hoy. — Un programa doble anuncia hoy este teatro en matinée, reprisará la cinta de aventuras titulada: "Sangre de luchador", creación del varonil actor Tom Mix, a continuación va la tercera de "La banda púrpura", por Joe Rayn y Elinor Field y terminará el espectáculo con una graciosa comedia por Harold titulada: "Marido angelical".

En las funciones especial y nocturna, estrenará la producción extraordinaria de la Fox, titulada: "Sombras siniestras" o "Flor de loto", cinta dramática interpretada por John Gilbert y Doris Pann. Además van dos creaciones cómicas de los reyes de la risa, Larry Semon y Harold Lloyd, las cuales se titulan: "Agapito héroe" y "Marido angelical".

MINERVA

Los tres programas de hoy.— Para la matinée cuenta esta sala con la presentación de un programa extraordinario que tiene que llamar la atención de todo el público. Se da en primer lugar, la película "Las bestias del Paraíso", en la última parte.

Además, vá: "Besos y chopazos" por el genial actor del Far West Hoot Gibson el querido actor que en todo momento sabe presentarse como un hombre, ante todo. Sigue como final, la cómica: "Un pasatiempo oriental". La especial se cumple con la notable película: "El enigma misterioso", en su parte final, otra de las buenas sensaciones del programa. También se da: "La última carta". En la noche, se da: "La última carta" y "Besos y chopazos".

GRAN MATINEE

DEDICADA AL MUNDO INFANTIL.

Los Amores de un Príncipe

Y COMICAS DE GRAN HILARIDAD.

ESPECIAL Y NOCHE

FUNCIONES DE GRAN MODA

La Honra de una Mujer

DRAMA DE AMOR Y SACRIFICIO. POR LA DIVINA ACTRIZ

AGNES AYRES

MATINEE, A LAS 3:

Las Bestias del Paraíso

FIN Y

La Banda Púrpura

EPISODIOS 1.o, 2.o y 3.o

ESPECIAL, A LAS 6.05:

LA CIUDAD DE LOS ESPECTROS

EPISODIOS 1.o, 2.o y 3.o, y

Galopa por vida tuya Por HOOT GIBSON

NOCHE, A LAS 9.30:

Los Amores de un Príncipe

— Y —

Galopa por vida tuya

DELICIAS

ALHAMBRA Y VICTORIA

HOY — 3 FUNCIONES — HOY

—: MATINEE EXTRAORDINARIA A LAS 3 P. M. :—

LA BANDA PURPURA

en los episodios 7, 8 y 9, creación del cow-boy JOE RYAN, Cicatriz.

A continuación la grandiosa obra

"RUPERTO DE HENTZAU",

por Bert Lytell, Elmo Lincoln y otras estrellas.

Especial, 6.30. — Funciones de Moda. — Noche, 9.30

Estreno de la producción Fox, de arte y suntuosidad

LA PERFIDA

creación de Lewis Stone, Stelle Taylor y estrellas de primera magnitud.

EL CINE PALACIO DEL BARRIO **T. AVENIDA MATTA** ORQUESTA JAZZ-BAND

MATINEE TRIPLE, A LAS 3: CUARTA FUNCION DE

LAS BESTIAS DEL PARAISO

TERCERA FUNCION DE

EL ZORRO AZUL

Y LA COMICA EL ENAMORADO IMPERFECTO.

ESPECIAL, 6.30. NOCHE, 9.30.

Supremo estreno de los ARTISTAS UNIDOS.

EL AMOR DE LOS AMORES

Por la encantadora MARY ALDEN

PLATEA numerada en venta todo el día.

INFORMACIONES CABLEGRAFICAS DEL

El comandante de las fuerzas federales de Sao Paulo fue arrestado por los rebeldes

El viaje de Mr. Hughes a Europa

Importancia que tiene para la ejecución del plan Dawes

(Correspondencia cablegráfica de Folger, especial para "La Nación")

NUEVA YORK 12. — El propósito del Secretario de Estado, Mr. Charles Evans Hughes, es el de estar en Londres el 25 de Julio, para seguir viaje en seguida a París. Aunque se ha dado en decir que obedece al deseo de tomar vacaciones, parece que su viaje tiene una significación mucho mayor.

Hasta ahora no se ha desmentido que Mr. Hughes pueda llegar hasta Berlín, lo cual ha provocado variadísimos comentarios en todos los círculos de esta ciudad, si bien se toma en cuenta que su llegada a Alemania coincide con el momento en que se inicia en todo el Reich, una premeditada campaña contra la ejecución del plan del general Dawes.

Aunque el viaje del Secretario del Departahento de Estado, fué anunciado en un principio, con el único objeto de estar presente en una importante reunión del Colegio de Abogados de Londres, y de que dicho anuncio se hizo antes de que se hablara de la Conferencia de Londres, significa, a juicio de todos, que sus deseos son estar en Londres, y en el Continente europeo, durante el período más álgido de las discusiones sobre el plan Dawes. Se cree que su presencia influirá en los resultados de los acontecimientos.

El hecho de que Mr. Mellon, Secretario del Departamento del Tesoro se encuentre actualmente en Gran Bretaña, y que Mr. Houghton, Embajador de Estados Unidos en Alemania haya regresado a Berlín inmediatamente después de su conferencia con el Presidente Coolidge, y Mr. Hughes, está indicando claramente que el Secretario del Departamento de Estado discutirá en Londres, todos los problemas de política internacional de la hora presente, incluyendo la cuestión de reparaciones, y conjuntamente con Mr. Mellon, la cuestión de las deudas interaliadas.

Por otra parte, Mr. Hughes y el Embajador convendrán con el Gobierno de Berlín, en la urgencia de que Alemania no ponga obstáculos para la adopción del plan del general Dawes.

Todo ésto está demostrando que el Gobierno de Estados Unidos aprueba el plan de los expertos, que su participación en la solución de los problemas europeos es manifiesta y que la forma en que está procediendo el Gobierno de Washington evidentemente indica el deseo de evitar los ataques de la oposición, como ocurrió a Mr. Wilson, después de la creación de la Liga de las Naciones. — Folger). (U. P.)

FRANCIA

AMNISTIA EN FAVOR DE CAILLAUX

PARIS, 12.—La Cámara votó la amnistía en favor de Caillaux, aprobándola por trescientos nueve votos contra doscientos setenta.—(U. P.).

GRAN BRETAÑA

DISCURSO DE Mr. LLOYD GEORGE

LONDRES, 12. — Mr. Lloyd George, pronunciando un discurso en Langley (Condado de Hertford), aludiendo al Gobierno conservador que recientemente ha sido derrotado en Inglaterra, dijo:

"La nación ha sufrido durante cien años las consecuencias del sinnúmero de errores de ese Gobierno, desde que comenzó a regirla hasta el fin".

Mr. Lloyd George reconoció que la entrada de los franceses en el Ruhr había ocasionado la mayor parte de los males que han recaído sobre las relaciones de las naciones europeas, durante los últimos dos años.

"No es posible olvidar tampoco —dijo—que ese Gobierno prometió pagar a los Estados Unidos mil millones de libras esterlinas, y que no hizo siquiera una tentativa para reunir los dos mil millones que debe Inglaterra. Nadie puede predecir las consecuencias financieras que esta imperdonable locura traerá para las finanzas de la nación". —(U. P.)

Vicentini se medirá mañana con Rockey Kansas

El chileno terminó ayer su entrenamiento. — Un juicio de "The' New York Sun" sobre las condiciones de ambos contendores. — No hace una predicción definida sobre el probable resultado del encuentro.

SUMMIT 12—Luis Vicentini terminó hoy su entrenamiento. Boxeó cuatro rounds con Peter Hartley y realizó seis rounds de ejercicios.

Mañada Domingo regresará a Nueva York, dande descansará hasta el momento de su pelea.

Por su parte, Rockey Kansas ha partido de Buffalo a Nueva York, después de realizar ejercicios livianos.

"The New York Sun" dice: "Vicentini se encontrará el Lunes con el contedor más peligroso que haya tenido durante su carrera pugilística.

"El estilo peculiar de Kansas se caracteriza por sus arremetidas más bruscas que las de Dundee y Moran, contra quienes Vicentini demostró excelentes condiciones.

"Vicentini tiene su derecha más poderosa que cualquier otro peso liviano; pero sus golpes derechos los aplica de preferencia a distancia.

"Kansas es mejor para los golpes cortos, los que puede aplicar con igual éxito en la cabeza y en el cuerpo.

"Vicentini tendrá oportunidad de demostrar la dureza de su estómago, porque Kansas piensa atacarlo de preferencia, en esa región."

En opinión de muchos entendidos, Kansas debilitará a Vicentini mediante sus golpes al cuerpo.

El resultado de esta pelea dependerá de las condiciones en que se encuentra Kansas, que son excelentes.—(U. P.)

ITALIA

El proceso por asesinato de Matteotti

ROMA 12.— El periodista Galisi y el chauffeur Fiornal, acusados de facilitar la fuga de Filipelli, recuperaron su libertad, debido a que la acusación no implicaba prisión, mientras no se pronunciara un veredicto sobre culpabilidad.— (U. P.)

MUSSOLINI NO IRA A LA CONFERENCIA DE LONDRES

ROMA, 12.—El premier Mussolini ha resuelto no concurrir a la Conferencia Interaliada de Londres. Italia estará representada en ella por De Stefani y por Nava, quienes se embarcarán mañana en la tarde con destino a Inglaterra.—(U. P.)

LA RESTRICCION DE LA LIBERTAD DE PRENSA

ROMA, 12.—"Il Giornale d'Italia" dice que el Partido Liberal italiano y los Ministros del Partido, han aceptado las medidas de restricción de la libertad de prensa sólo temporalmente, como un recurso de aplicación por tiempo limitado.

Agrega que el partido se opondrá al mantenimiento de las medidas, si el Gobierno insiste en mantenerlas después de normalizada la situación.

En cuanto al apoyo del Partido a Mussolini, lo prestará a fin de procurar el restablecimiento del orden interior.

"Il Mattino", en su edición de hoy, indica que es conveniente que la Federación de la Prensa y los círculos periodísticos, soliciten del Rey, de la Cámara y del Senado, la abrogación de las medidas de restricción.—(U. P.)

EL ESPIRITISMO Y EL CASO MATTEOTTI

ROMA, 12.—Los diarios de Nápoles, describen una sesión espiritista verificada en Palermo, y de la cual dan cuenta los periódicos locales, diciendo que en ella se reveló que Matteoti fué asesinado por unos disparos de revólver, y que su cadáver, encerrado en una caja de fierro, fué llevado a una casa de la playa de Ostia, y arrojado al mar.

Un diario íntimo daría detalles de la casa, y de sus alrededores, y del nombre del dueño.—(U. P.).

El Embajador ruso

ROMA, 12.—El embajador ruso cenó privadamente con Mussolini.—(U. P.).

SE MANTIENE LA GRAVEDAD DE LA SITUACION. — EL MOVIMIENTO PODRIA EXTENDERSE A OTROS ESTADOS. — LA SEDICION TENDRIA POR OBJETO RESGUARDAR LOS INTERESES DE LA NACION, SEGUN LO DECLARA EL GENERAL ISIDORO LOPEZ, JEFE DE LOS INSURGENTES. — LOS REVOLUCIONARIOS, AL APODERARSE DE SAO PAULO, REPARTIERON ENTRE LOS HABITANTES LAS MERCADERIAS DE LAS CASAS MAYORISTAS.

BUENOS AIRES 12. — De Montevideo han llegado a esta capital informaciones fidedignas de los hechos ocurridos en Sao Paulo.

Los viajeros del vapor Madaguape, que tocó en ese puerto, se expresan en forma sensible sobre la verdadera importancia del movimiento revolucionario.

Se sabe que el jefe del movimiento que estalló en la madrugada del 5 del actual es el general Isidoro López.

El día 7 del corriente llegó a Santos, procedente de San Pablo un automóvil en que viajaban varias personas, las que expresaron oficialmente que la situación de la capital estadual era alarmante. La población estaba poseída de pánico al iniciarse el fuego de la artillería y de las ametralladoras. El ataque duró una hora. El mismo día 7 en la noche se reinició el fuego, el que duró hasta la madrugada del día siguiente.

El redactor del diario brasileño "Folha do Norte" se entrevistó con el jefe del movimiento revolucionario de San Pablo y lo interrogó sobre las causas que lo habían inducido a iniciar la rebelión. El general le contestó que el movimiento tenía por objeto salvaguardiar los intereses generales del país. Agregó que esta rebelión tenía ramificaciones en varios estados del Brasil, encontrándose comprometidas, para este efecto las guarniciones de Matto Grosso, Santa Catalina, Pará, Río Grande del Sur y Río Janeiro.

Esas guarniciones esperan conocer el curso de los acontecimientos para anunciar el movimiento, el cual ha sido organizado en regla e irá dominando los puntos principales, haciendo irrupción en Sao Paulo y luego con mayor intensidad en la capital de la República, que es considerada como la meta de las aspiraciones de los revolucionarios.

Expresó asimismo, que cuatro batallones constituyen la fuerza destinada a establecer el orden público y que permanecen fiel al gobierno, a pesar de la arremetida de los batallones 1 y ", además de la caballería.

Terminó diciendo que tiene fe en el éxito de la difícil empresa que dirige, dadas las nobles y justas causas que la guía.

Los diarios brasileños, llegados en la madrugada de hoy a Buenos Aires, traen ediciones del día siete del corriente, con detalles interesantes sobre las luchas habidas en las calles de San Pablo entre los revolucionarios y las fuerzas legales.

"La Gaceta do Povo", editado en Santos, afirma que durante el día seis y al amanecer del día siete prosiguieron los revolucionarios el movimiento tan valientemente iniciado el Sábado 5, haciendo disparos de cañón sobre los Campos Eliseos donde se hallaban las tropas leales las que a su vez respondían el fuego con la artillería.

Otro diario brasileño, "La Vanguardia" de Río Janeiro anuncia en su edición del 7 del corriente que el comandante de Policía de San Pablo, Coronel Quirino y el General Albillo Noronha, comandante de la región militar con sede en la ciudad, han caído prisioneros de los revolucionarios, añadiendo que el palacio de Gobierno de Sao Paulo ha sufrido grandes destrozos a causa del bombardeo de los insurgentes.

Más adelante, el mismo diario, dice que los revolucionarios tomaron la Estación Central de San Pablo y que los telegrafistas fueron substituídos por elementos adictos al movimiento. Agrega que no es San Pablo solamente donde se inició la revolución sino también en Santos. Termina expresando que el Presidente del Estado, penetrado de la gravísima situación ha solicitado el concurso de todos los elementos que puedan representarle una ayuda eficaz para este momento tan crítico. Refiere el diario que las fuerzas revolucionarias que toman parte en el movimiento están constituídas por fuerzas de policía y por elementos de la guarnición acantonados en Sao Paulo.

Una comunicación telegráfica procedente de Porto Alegre informa que en el Estado de Paraná, se han sublevado las tropas dirigidas por personalidades políticas. Añade que algunas fuerzas de Río Janeiro han hecho causa común con los rebeldes de San Pablo y que el movimiento no ha sido aún sofocado, en la ...

Los revolucionarios hicieron dos ataques a la Casa Presidencial, la que opuso una tenaz resistencia. Comandaba las fuerzas Marcelino Franco, jefe de la Casa Militar de la Presidencia. Los atacantes concentraron sus fuerzas en el Campo de Marte, en el Lago Da Ponte, Paysandu, Jardindela, Luz y otros lugares estratégicos, donde formaron trincheras protegidas con alambrados de púas.

El Liceo del Sagrado Corazón de Jesús sufrió considerables perjuicios con el tiroteo de bombas y de las ametralladoras, resultando heridos muchos alumnos que se hallaban internados en ese establecimiento. Cuando el tiroteo se hizo más intenso el Director del Colegio consiguió con los revolucionarios que supendieran sus disparos hasta que todos los ocupantes del edificio hubiesen podido desalojarlo. Inmediatamente uno de los disparos de cañón cayó sobre el techo del Colegio y abrió un enorme boquete de muchos metros de diámetro.

En la calle Helvecia, una de las principales arterias de la ciudad de San Pablo era imposible traficar, porque los revolucionarios desde la Alameda de Claveli continuaron durante todo ese día y los siguientes un fuego graneado contra el edificio del Gobierno. Durante la noche las fuerzas revolucionarias estaban colocadas en las calles directas al Palacio, San Benito, José Bonifacio, Largo da Misericordia, Paysandu y Luz. Mantuvieron las continuadas descargas de fusilerías contra las fuerzas leales, las cuales respondían sistemáticamente.

Informaciones llegadas de Río Janeiro, de un redactor especial, no ocultan la extrema gravedad de la situación y confirman que Sao Paulo estaría en poder de los sediciosos, añadiendo los despachos, hechos en una misteriosa clave, que la censura es extremísima, de suerte que es imposible trasmitir noticias exactas. Esta es la causa de que todas las informaciones sobre esta revolución han sido tan contradictorias.

Las autoridades tienden en toda forma a restar importancia a los sucesos y han establecido una rigurosa vigilancia en los puertos para impedir la propalación de noticias, hasta, se asegura, se impedirá el desembarco de los pasajeros en el puerto de Santos.

El buque de guerra "Minas Geraes" llegó a Sao Paulo, escoltado por dos torpederas y dos guardacostas, con tres aeroplanos. Estos fueron armados en la costa. Además llevan dos hidroaviones.

Las líneas férreas han sido destruídas por los revolucionarios, lo mismo que las telegráficas.

Las fuerzas de la marinería del "Minas Geraes" atravesaron la ciudad a pie, por falta de trenes. Durante el trayecto se trabó un combate entre las fuerzas revolucionarias y la marinería. Hubo varias bajas en ambos bandos.—Alvarez. (Especial).

RIO JANEIRO 11. — "O Jornal do Comercio" ha anunciado que los rebeldes han pedido un armisticio, pero que el Comandante de las tropas federales lo habría negado.

El Comandante habría notificado que entraría en negociaciones con ellos bajo la condición de una completa rendición. — (U. P.)

NUEVA YORK 11. — Despachos procedentes de Buenos Aires confirman los rumores de que Sao Paulo se encuentra en poder de los rebeldes, quienes se han atrincherado y levantado barricadas en la ciudad.

Se agrega que la ciudad se encuentra en estado de sitio. La censura ha sido establecida con todo rigor.

Noticias procedentes de Santos indican que este movimiento iniciado por las guarniciones militares tiene carácter político y va dirigido a derrocar el régimen del Presidente Brenardes.

Informaciones de carácter exclusivamente privado, indican que los revolucionarios de Sao Paulo habrían triunfado y que establecerán un gobierno separado del gobierno federal, con el propósito de establecer una nueva nación. — (U. P.)

RIO JANEIRO 12. — "O Journal do Comercio" anuncia que los rebeldes solicitaron un armisticio, pero que el Comandante General se negó a negociar, diciedo que sólo aceptaría la rendición incondicional de los revolucionarios.

Entretanto, prosiguen las operaciones militares. Se obtienen nuevos éxitos, privando a los rebeldes de los medios de defensa.

La situación es hoy muy favorable al gobierno.

En la madrugada la artillería bombardeó a los rebeldes, que parecen estar desanimados.

La moral de las tropas federales es magnífica. — (U. P.)

ROMA, 12.—"Il Giornale d'Italia", comentando la revolución de Sao Paulo lamenta la escasez de noticias ciertas. Presume que se trata de una rebelión nacionalista. Dice que en vista de la gran emigración italiana que se dirige al Brasil, Italia debiera ordenar una investigación para enterarse de los acontecimientos.—(U. P.).

NEW YORK, 12. — Los financistas norteamericanos siguen preocupados de las consecuencias que traerán las noticias sobre la revolución del Brasil, con respecto al mundo de los negocios.

La repercusión de dichas noticias en el mercado de valores es objeto de toda clase de conjeturas. La incertidumbre aumenta, si se considera que las noticias que se reciben del Brasil, vienen modificadas por la censura.

El periódico de Wall Street, dice que, sin duda, la misión financiera inglesa ha emitido recomendaciones precipitadas, si van a consistir en medidas excesivamente rigurosas.

Estima también que los autores de la revolución obtendrán éxito, siempre que abandonen los medios violentos, el mantenimiento de los cuales constituye un error. Declara que los tenedores de bonos del Brasil, no pueden mirar con buenos ojos semejante actuación.

Personas bien informadas expresan que en Wall Street ha originado general desaprobación el curso de los acontecimientos del Brasil, en lo que respecta a la situación financiera creada por la revolución.

Se estima que de no regularizarse pronto dicha situación, se produciría la liquidación de numerosos créditos.

Una autorizada personalidad ha declarado lo siguiente:

"El Gobierno debe asegurar ante todo el control de su autoridad para que por ningún motivo se interrumpan los pagos de los intereses a los tenedores de bonos del Brasil".—(U. P.)

LONDRES, 12.—El "Weekly Dispatch" declara que la revolución de Brasil afecta grandes intereses financieros, y cree que el levantamiento se debe principalmente al informe de la misión Montague.—(U. P.).

BUENOS AIRES 12.— Continúa siendo grave la situación política del Brasil. No cabe duda de que mientras más se tarde en dominar a los rebeldes, mayores serán las ramificaciones del movimiento.

Se sabe que los revolucionarios siguen siendo dueños de la ciudad de Sao Paulo.

"O Jornal do Comercio" anuncia que los rebeldes solicitaron un armisticio el Viernes pasado, pero que el Comandante de las fuerzas federales se negó a entablar negociaciones con el jefe de la revolución de Sao Paulo.

Dice que el estallido obedece a la defensa de los intereses generales del país.

Agrega que el movimiento tiene ramificaciones en varios estados y guarniciones de Matto Grosso, Santa Catalina, Río Janeiro, Paraná, y Río Grande del Sur, y que sólo esperán el curso de los acontecimientos.

Agrega que en los últimos días se libraron fuertes combates en las calles de Sao Paulo.

El Cónsul norte-americano informó hoy que cerca de 400 civiles habían muerto en Sao Paulo.

Después que los rebeldes triunfaron abrieron las puertas del comercio mayorista de la ciudad y ron gratis la mercadería a la ción, pues se proponen establ que especulan con los alimen ALVAREZ.— (ESPECIAL).

BUENOS AIRES 12.—Se ma la noticia de que las fuerzas derales en Alto de Cerro, a millas de Santos, se hallan tradas y atrincheradas y sido reforzadas por tropas bierno, que aparentemente tían a obedecer las órdenes superioridad militar federal.

Noticias de fuente autorizada cedentes de Santos aseguran federales han confiscado y ropas en los almacenes.

Los mismos federales, han do en automóviles a la ciudad después de exigir la entrega de das, hilas y elementos méd las farmacias, se han escapado cia los cerros.

Se observa el desarrollo de timientos favorables a la rev en la población de Sao Paulo otra parte, noticias de Santos cían que crecen las simpatías tropas federales por la causa revolución. Los elementos sin venes de las fuerzas del Gobi declararon francamente que no contraban que los rebeldes eran fuertes que ellos, se rendirían la primera oportunidad.

El Cónsul norteamericano de nuestro informante que en Sao lo habían muerto cerca de cien cientos ciudadanos, durante los días que tuvieron lugar allí.

Los precios de los artículos menticios han aumentado de un do excesivo.

Después que los rebeldes to guieron mayor autoridad, ab los más grandes almacenes de Paulo y distribuyeron gratis entre tenido al pueblo.

Los rebeldes han castigado ri cantemente a los especuladores.

El Gobernador Carlos Campos blica una proclama en la "O do Povo", de Santos, en la de hoy, exponiendo que la s desventajosa de las tropas fe les, que él admite, se debe a superioridad de fuerzas enem que es solamente momentánea, lo manifiesta que está segu que el Gobierno se sobrepon de que volverá a establecerse la capital con sus fuerzas rep dentro de corto plazo, y estará en condiciones de restablecer el den en nombre del régimen anterior mente vigente", agrega.

En seguida hace un llamado pueblo para que se mantenga calma, hasta el advenimiento orden en Sao Paulo y hasta que recuperen las fuerzas del Gobierno.

Los pasajeros del "Mosella" llegaron a Montevideo y que se contraban en Sao Paulo el 7 de lio, declaran que las fuerzas des, incluyendo los militares y voluntarios civiles, ascendían más de cinco mil.

MONTEVIDEO 12.—Los rebe apresaron al comandante general Sao Paulo, señor Abrillo de Nor ha, después de lo cual, el gene Cándido Mariano Pomplena asu el comando de las fuerzas federa

MONTEVIDEO 12.—Pasajeros "Coruña", dicen que en Río Gran se carece de detalles sobre la revo ción de Sao Paulo. Las fuerzas Estado de Río Grande son muy ciplinadas y se encuentran sólid mente afectas al Gobierno. Se a gura que cuatro generales de Grande se dirigieron a Río de Ja neiro a ponerse a las órdenes Gobierno.

Interrogado el representante di mático italiano sobre las probab dades de postergación de la vi del Príncipe Humberto a Río Jan y Santos, hasta que se restable la normalidad, dijo que dentro diez días, el príncipe debería llegar a Río Janeiro, y que la postergación de la visita dependía de la situación reinante.

La postergación de la visita heredero del trono italiano, vend a comprobar la gravedad del mo miento revolucionario.

En tal caso, el príncipe viajaría directamente hacia Buenos Aires donde llegaría dentro de tres días. —(U. P.)

SIEMPRE QUE SEA UN

VALVE-IN-HEAD Buick MOTOR CARS

COMPRELO CON CONFIANZA

No se fabrican hoy mejores ni mas hermosos Automoviles en su categoria.

IMPORTADORES

MORRISON & Co.-SANTIAGO

ALMACENEROS

"Cognac Bandera Chilena"

Pueden solicitar de sus proveedores mayoristas satisfagan sus necesidades como antes, pues estamos en condiciones de atender en debida forma las exigencias.

GRAHAM, ROWE & Co.

UNICOS AGENTES

BANDERA 275 SANTIAGO

ROMAN DIAZ

Una cuadra Providencia, chalet de dos pisos, ocho habitaciones, baño, dependencias y patio.

Construcción.— Sólida de cal y ladrillo.

Precio: $ 30,000, sin deuda.

Enrique Lihn D.

1273—HUERFANOS—1273

MUEBLERIA

LA ARGENTINA

214 -- BANDERA -- 220

José Gurfinkel

GRAN SURTIDO DE MUEBLES DE TODOS ESTILOS

Fábrica: Chiloé 1310

A precios más bajos que en todas las Mueblerías. Antes de hacer sus compras, consulte mis precios.

En solo $ 45.000

Vendo linda y cómoda casa en barrio Vicuña Mackenna, próxima Avenida Matta, diez piezas, tres patios, lindo parrón, galería de vidrios, construcción de cal y ladrillos. Otra igual construcción en $ 35,000.

JOSE LUIS SILVA -- HUERFANOS 1153

Permuto

hermoso chalet en Llolleo

POR UNA QUINTA EN BARRIO PROVIDENCIA O SUBURBIO

Dirigirse a

Casilla N.o 3555

RIVERA, ARCE y Cía.

262 BANDERA 262

TELEFONO N.o 1222

ARRIENDAN

PURISIMA.—Con vista al Cerro San Cristóbal. Regio chalet todo amoblado, jardín, subterráneo, bodegas, etc. . . . . $ 1,300.—

PARQUE FORESTAL.—Residencia de dos pisos amoblado muy cómoda, subterráneo, dependencias, etc. . . . . $ 1,200.—

DELICIAS.—Próxima al Cerro, espléndida casa amoblada de todo servicio y confort. . . . . $ 1,100.—

SANTO DOMINGO.—Modernos bajos de todo lujo y comodidad. . . . . $ 1,100.—

EJERCITO.—Buena casa en bajos, numerosas habitaciones, etc. . . . . $ 900.—

MERCED.—Con vista al Forestal, espléndida casa gran hall, etc. . . . . $ 900.—

CASTRO.—Cercana a la Alameda, casa de lujo moderna, recién refaccionada. . . $ 800.—

AGUSTINAS.—Centralísimos bajos, diez habitaciones, jardín, dependencias, etc. . $ 800.—

SAN MARTIN.—En la mejor situación. Altos nueve habitaciones, dependencias, etc. . . . . $ 750.—

REPUBLICA.—Moderna y cómoda casa en bajos sin altos de todo servicio y confort, etc. . . . . $ 700.—

COMPAÑIA.—Buena casa en bajos recién refaccionada. . . . . $ 650.—

CATEDRAL. — Diez habitaciones, moderna, etc. . . . . $ 600.—

SANTO DOMINGO.—Siete habitaciones, dependencias, etc. . . . . $ 500.—

VERGARA. — Ocho habitaciones, servicio, etc. . . . . $ 450.—

Y muchas otras de mayor y menor canon.

DE NUESTROS CORRESPONSALES ESPECIALES VIA EASTERN Y ALL AMERICA CABLES INC. Y DE "THE UNITED PRESS".
LOS ORIGINALES DE TODOS LOS CABLEGRAMAS QUE SE INSERTAN EN ESTA SECCION, ESTAN A DISPOSICION DEL PUBLICO EN ESTA IMPRENTA.

La penúltima jornada atlética en los Juegos Olímpicos de París

SUR AMERICA OBTIENE PUNTOS POR PRIMERA VEZ EN COMPETENCIAS OLIMPICAS. — SE BATEN TRES RECORDS. — EL EXCESIVO CALOR PROVOCA VARIOS ACCIDENTES A LOS ATLETAS.

EN EL SALTO TRIPLE, BRUNETTO, ARGENTINO, OCUPA EL SEGUNDO LUGAR; ES BATIDO POR EL AUSTRALIANO WINTER, QUIEN QUIEBRA EL RECORD MUNDIAL DE ESTA PRUEBA. — EN LA POSTA DE 4x100, EL EQUIPO NORTEAMERICANO VERIFICA UNA PRESENTACION EXTRAORDINARIA. — INGLAEERRA Y HOLANDA HABIAN MEJORADO EL ANTIGUO RECORD; PEROLUEGO ESTADOS UNIDOS MEJORA ESTAS PERFORMANCES.

EL NORTEAMERICANO OSBORNE MEJORA EL RECORD MUNDIAL EN EL DECATHLON. — EL FINLANDES NURMI, OBTIENE AYER SU TERCERA VICTORIA EN LOS ACTUALES CONCURSOS, ADJUDICANDOSE HOLGADAMENTE LOS 10,000 METROS CROSS COUNTRY. — EL EQUIPO FINLANDES VENCE EN ESTA PRUEBA. — LA ETAPA FINAL DE HOY, A LA QUE SIRVE DE BASE LA CLASICA MARATHON.

(SERVICIO ESPECIAL PARA "LA NACION", DESDE EL ESTADIO DE COLOMBES)

EL SALTO TRIPLE

EL AUSTRALIANO WINTER SE ADJUDICA EL RECORD MUNDIAL, VENCIENDO AL ARGENTINO BRUNETTO POR VEINTE CENTIMETROS

COLOMBES, 12.—En esta competencia participaron 42 concurrantes. Después de la primera que la quedó en primer término el argentino Brunetto, quien, en el primer salto, salvó 15.42 metros, mejorando el antiguo récord olímpico.

En los finales, el australiano Winter, en un esfuerzo extraordinario, desplazó al argentino con un salto estupendo, adjudicándose el récord mundial con 15.62 metros.

El antiguo récord mundial correspondía al norteamericano A. F. Ahearn, con una distancia de 15.519 metros (50 pies, 11 pulgadas). Esta performance había sido establecida en Estados Unidos el 31 de Julio de 1909.

Es digno de hacer notar que Brunetto es el primer suramericano que en los Juegos Olímpicos verificados hasta la fecha, obtiene puntos para sus colores.

El orden oficial de esta prueba fué el siguiente:

1.o Winter, de Australia.
2.o Brunetto, de Argentina.
3.o Tulos, de Finlandia.
4.o Jansson, de Suecia.
5.o Oda, de Japón.

Distancia: 15.62 metros. (Récord mundial).—(U. P.)

LOS PRELIMINARES DE LA POSTA 4 x 100

LOS CUADROS DE INGLATERRA Y HOLANDA SE ADJUDICAN EN EMPATE EL RECORD MUNDIAL. EN UNA NUEVA SERIE, EL EQUIPO NORTEAMERICANO MEJORA EL RECORD EN FORMA CONCLUYENTE

COLOMBES, 12.—En seis series fueron divididos los equipos inscritos.

El resultado de las series fué el siguiente:

Primera serie

1.o Equipo Inglaterra.
2.o Equipo Grecia.
Tiempo: 42" (récord mundial).

Segunda serie

1.o Equipo Sud-Africa.
2.o Equipo Canadá.
Tiempo: 42 4|5".

Tercera serie

1.o Equipo Holanda.
2.o Equipo Hungría.
Tiempo: 42" (igualando el nuevo récord mundial).

Cuarta serie

1.o Equipo Suiza.
2.o Equipo Italia.
Tiempo: 46 1|5".

Quinta serie

1.o Equipo Suecia.
2.o Equipo Dinamarca.
Tiempo: 43 4|5".

Sexta serie

1.o Equipo Estados Unidos.
2.o Equipo de Francia.
Tiempo: 41 1|5 (gran récord mundial).

El equipo campeón está formado así: Hussey Clarke, Murchison y Leconey.

El conjunto norteamericano corrió en forma verdaderamente extraordinaria, haciendo el pase del bastón en forma realmente perfecta, revelador de un intenso y concienzudo entrenamiento. Hussey tomó una yarda de ventaja del francés. Clarke aumentó esta ventaja a cinco yardas; Murchison, a su vez, se distanció aún más, entregando a Neconey con enorme diferencia, y finalmente Neconey llegó a la meta con 14 yardas sobre el francés.—(U. P.)

LOS 10,000 METROS CROSS COUNTRY

COLOMBES, 12.—En la etapa final de los 10,000 metros cross-country, prueba por equipos e individual, los puestos de honor correspondieron a los finlandeses Nurmi y Ritola, finalizando tercero Johnson, canadienses, a quinientos metros del primero; cuarto Harpey, inglés; quinto Labaux, francés; y sexto Studenroth.

La clasificación por equipos fué la siguiente:

1.o Equipo de Finlandia.
2.o Equipo de Estados Unidos.
3.o Equipo de Francia.

Tiempo: 32' 54 4|5".—(U. P.)

UN CALOR SOFOCANTE REINA DURANTE LA PRUEBA

COLOMBES, 12. — Numerosos accidentes han ocurrido a causa del intenso calor. Al finalizar la carrera de los diez mil metros cross-country, los doctores tuvieron que acudir a las orillas de la pista a atender a los corredores que llegaban en un estado de gran agotamiento.

El corredor francés Marchal cayó vacilante diez metros antes de llegar a la meta. Trató de reincorporarse y aún de seguir gateando, pero hubo de ser llevado inconsciente a su camarín después de haber cruzado el marcador.

Los corredores suecos Ebelin, Wide, Bergstron y Turesson tuvieron que ser llevados al hospital. El estado de este último es bastante grave debido a fallas del corazón; sin embargo, el doctor Marten, del téam sueco, tiene esperanza de que se repondrá.

Los corredores americanos fueron los que menos sufrieron las causas del calor.

La Comisión de los Juegos Olímpicos ha acordado, en vista de estos accidentes, que la carrera Marathon, que debe correrse mañana, no empiece hasta una hora en que haya menguado el calor.

El corredor sueco Turesson no ha respondido al tratamiento de inyecciones hipodérmicas que se le han aplicado para hacerlo volver en sí.

LA POSTA DE 1,600 (4x400)

PARA LA ETAPA FINAL QUEDAN CLASIFICADOS LOS EQUIPOS DE FRANCIA, SUECIA, INGLATERRA, ITALIA, CANADA ESTADOS UNIDOS

COLOMBES, 12.—En medio de extraordinaria animación se han realizado las series preliminares de la posta de 1,600 metros (4 por 400).

A fin de evitar semi-finales, el jurado resolvió dividir en tres series la prueba, estableciendo que los dos primeros equipos de cada una de ellas llegarían a la final.

Varios países retiraron a sus respectivos conjuntos representativos debido a intenso calor reinante.

Los resultados fueron los siguientes:

Primera serie

1.o Equipo francés.
2.o Equipo Suecia.
Tiempo: 3'30".

Segunda serie

1.o Equipo Inglaterra.
2.o Equipo Italia.
Tiempo: 3'22".

Tercera serie:

1.o Equipo de Estados Unidos.
2.o Equipo de Canadá.
Tiempo: 3'27".—(U. P.)

EL DECATHLON

OSBORNE, NORTEAMERICANO EL ATLETA COMPLETO, SE ADJUDICA EL RECORD MUNDIAL EN ESTA PRUEBA

PARIS, 12.—Se ha anunciado semi-oficialmente que el puntaje en las competencias del Decathdon es el siguiente:

1.o Osborne, de Estados Unidos, 7.710,775.
2.o Norton, de Estados Unidos, 7.350,895.
3.o Kleimberg, de Estonia, 7.329,306.
4.o Hussari, finlandés, 7.031,175.
5.o Southerland, de Sur Africa, 6.794,142.
6.o Gerspayh, de Suiza, 6 millones 745,503.
7.o Jansson, de Suecia, 6 millones 656,160.
8.o Frieda, de Estados Unidos, 6.618,300.
9.o Yrjada, de Finlandia, 6 millones 548,525.
10.o Dèkalses, de Holanda, 6.509,601.—(U. P.)

El vencedor se ha adjudicado el récord en esta prueba.

La mejor perfomance antigua correspondía al atleta de Estonia Alex Klumberg, quien, en Finlandia, durante los días 16 y 17 de Setiembre de 1922, alcanzó a un total de 7.481,690 puntos.

COLOMBES, 12.—Los mil quinientos metros, última prueba del Decathlon se realizaron cuando ya estaba completamente oscuro. Los jueces y autoridades abandonaron el estadio a las 9.45 P. M., sin anunciar los resultados de los puntos y a pesar de que fueron colocados en las pizarras, debido a lo alta que están colocadas fué imposible verlas. Sin embargo, algunas personas que se habían quedado a presenciar la llegada desde las rejas de la pista, encendieron unos hachones para ver, pero fué muy difícil, por lo cual se retiraron muy disgustadas. (U. P.)

LA BRILLANTE ACTUACION DEL FINLANDES NURMI

LLEVA TRES VICTORIAS EN ESTAS OLIMPIADAS

COLOMBES, 12.—El atleta finlandés Paavo Nurmi, ha demostrado tener la más maravillosa resistencia física que cualquiera de los hombres de las modernas olimpiadas, cuando después de ganar los mil quinientos metros y los cinco kilómetros durante el día de ayer, hoy se adjudica la victoria en los diez kilómetros de la prueba del cross country.

La excesiva témperatura, que ha alcanzado a 98 grados Farenheidt, ha influído poderosamente en los atletas, especialmente en los de los países del norte. Así los suecos e ingleses han sufrido ataques de insolación y extenuación, obligándolos a retirarse del estadio. Sin embargo, Nurmi terminó aparentemente fresco su prueba aún cuando él viene de un país, cuyo clima es excesivamente frío.

Ristola, compatriota de Nurmi, quien demostró también una gran resistencia, parecía que estaba muy cerca de sufrir los efectos del calor, al terminar la prueba.

Nurmi, después de la prueba comió pescado seco, con pan duro y negro.

Entrevistado, dijo que se encontraba más fuerte que nunca, dispuesto a ganar mañana los tres mil metros para equipos.

Los tres mil metros indudablemente que es capaz de vencer, adjudicándose la cuarta victoria, con la cual marcará un récord entre los atletas olímpicos modernos.—(U. P.)

EL PROGRAMA DE HOY

COLOMBES, 12.—Mañana Domingo, octavo y último día del atletismo olímpico, se desarrollará el siguiente programa:

I. Lanzamiento del disco.
II. Posta 400 metros, 4x100, semi-final.
III. 3,000 metros por equipo.
IV. Posta 1,600 metros, 4 por 400.
V. 10,000 metros marcha.
VI. Posta 400 metros, 4 por 100, final.
VII. Marathon.—(U. P.)

LAS CONTIENDAS FINALES DE HOY

COLOMBES, 12.—Seis etapas definitivas constituyen el programa del día de clausura.

Lanzamiento del disco

Una de las pruebas más hermosas del atletismo es sin duda el lanzamiento del disco. En todas partes del mundo, el discóbolo es un emblema del vigor de la raza.

El record mundial de esta prueba lo tiene el norteamericano J. Duncan, quien, en su patria, el 27 de Mayo de 1912, lanzó a 47.582 metros.

En la jornada de hoy no intervendrá ningún suramericano.

Los finlandeses, norteamericanos y suecos llegan a la etapa de hoy con brillantes performances en esta clásica prueba.

EL NORTEAMERICANO LAWRENCE DE MAR, UNO DE LOS MAS SERIOS COMPETIDORES DE LA MARATHON

Posta 400 metros (4x100)

22 naciones se presentaron hoy con sus respectivos equipos a disputar esta hermosa prueba combinada de velocidad, constituyendo su desarrollo, a pesar del intenso calor reinante, uno de los éxitos más sobresalientes del actual concurso.

En un mismo día, el antiguo record fué superado por los conjuntos de tres países.

Pertenecía la mejor performance homologada al equipo norteamericano formado por Stolz, Murchison, Kirsey y Paddock, quienes, en los Juegos Olímpicos de Amberes, vencieron el día 2 de Agosto de 1920 con 42 2|10".

En las jornadas de hoy, durante la primera serie y Holanda, en la tercera serie, finalizaron la prueba en 42".

Se habían apagado apenas los aplausos del público celebrando esta performance, cuando un nuevo país, Estados Unidos, recupera el record mundial que había perdido hacía unos cuantos minutos. En efecto, el conjunto estadounidense formado por Murchison, Hussey, Clarke y Leconey, cubrió la distancia en el extraordinario tiempo de 41 2|10", mejorando, en consecuencia, en un segundo el récord de 1920.

Es digno de hacer notar que Estados Unidos sólo presentó un hombre consagrado, Murchison, quien formó parte igualmente del equipo de 1920. Sus compañeros habían sido cuidadosamente reservados para esta competencia.

Haciendo un pequeño estudio del tiempo empleado, se vé que el promedio por cada 100 metros fué de 10 2|5".

Como dato ilustrativo debe recordarse que el vencedor de los 100 metros planos hizo el recorrido el 10 3|5".

En la posta hay una ventaja, la de iniciar la carrera en movimiento, pero también hay una desventaja que consiste en que el corredor debe estar muy atento para recibir y entregar el bastón y que esta prueba se desarrolla en curva.

Con la performance de hoy de los norteamericanos es muy difícil que alguien pueda entablarle lucha con éxito en la contienda definitiva de mañana Domingo.

Su conjunto parece compuesto por cuatro piezas de una misma máquina, que accionan con una precisión matemática, verdaderamente insuperable.

La contienda, después de las eliminatorias de hoy Sábado, ha quedado concretada a los equipos de Inglaterra, Grecia, Sud Africa, Canadá, Holanda, Hungría, Suiza, Italia, Suecia, Dinamarca, Estados Unidos y Francia.

Deberán realizarse previamente dos semi-finales en cada una de las cuales quedarán clasificados tres conjuntos para la etapa definitiva.

En cuanto al conjunto argentino, en el cual se cifraban grandes expectativas, ya que en el último concurso suramericano se había logrado colocar solo a siete décimos del record mundial, quedó eliminado en la primera rueda.

3,000 metros por equipo

Ayer Viernes se verificaron las dos series preliminares de esta prueba, dejándose establecido que quedarán para la final los dos mejores conjuntos de cada semifinal.

En la primera serie conquistó el puesto de honor el conjunto finlandés compuesto por Nurmi, Ritola y Tala, quienes finalizaron en los tres primeros puestos.

Es la primera vez que en una prueba por equipos los tres exponentes de un país llegan al marcador en los tres primeros puestos. El segundo puesto fué ocupado por el equipo de Inglaterra. Tiempo del vencedor, 8'47 4|5".

En la segunda serie el equipo de Estados Unidos ocupó el primer puesto, seguido del francés, marcando, 8'45".

Quedan, en consecuencia, para la jornada de mañana Domingo los conjuntos de Finlandia, Inglaterra, Norteamérica y Francia.

El cuadro finlandés es considerado imbatible, toda vez que figuran en él Nurmi y Ritola, el primero que ya tiene asegurado el puesto de campeón olímpico del actual conjunto con tres primeros puestos, o sea 30 puntos—1.500 metros, 5.000 metros y crosscountry—y el segundo que ha logrado anotarse dos records mundiales: en los 3.000 metros steeplechase y en los 10.000 metros planos.

Aunque el conjunto norteamericano hizo una lucida performance en la contienda preliminar, se estima que el cuadro inglés tiene la mejor chance para ocupar el segundo puesto.

El record mundial en los 3.000 metros planos lo conserva el finlandés Nurmi, con 8'26 6|10".

Este atleta manifestó ayer al jurado que trataría mañana Domingo de mejorar esta performance.

Posta 1,600 metros

17 nacionales lucharon hoy en esta competencia. Los conjuntos fueron subdivididos en tres series, clasificándose para la final los dos mejores de cada sección.

El equipo inglés fué el que puso mejor tiempo. En efecto, empleó 3'22".

El record en esta prueba corresponde al cuadro norteamericano formado por Meredith, Reidpath, Lindberg y Sheppard, quien, el 15 de Julio de 1912, en los juegos olímpicos de Estonia, empleó 3'16 6|10".

El conjunto argentino defeccionó hoy. En el concurso de Buenos Aires había empleado 3,23 4|10" y hoy, en dos de las tres series se marcaron mayores tiempos.

En el equipo inglés figura el famoso corredor Liddle, recordman mundial en los 400 metros.

En cuanto al conjunto norteamericano parece que ha guardado su verdadera potencia para la contienda final. En todo caso se espera que la lucha entre Inglaterra y Estados Unidos sea del más grande interés.

10,000 metros, marcha

En los círculos deportivos se lamenta la determinación del jurado en el sentido de descalificar al vencedor de la primera serie, el austriaco Kuhnet, quien en forma tan holgada había vencido el Jueves.

El jurado de apelación había acogido favorablemente una reclamación del vencedor, ya que este atleta no pudo advertir la amonestaciones de que fué objeto mientras desarrollaba la prueba en vista de no conocer el idioma de los jueces.

El Congreso de Atletismo, después de un extenso debate y aunque consideró que el reglamento establece los idiomas oficiales para las olimpiadas, hubo de respetar el fallo del Comité de Apelaciones e intervino en la segunda serie.

Desgraciadamente Khunet reincidió y el jurado volvió a descalificado, pues estimó que se había salido de la marcha por trotar.

El record mundial en esta prueba pertenece al dinamarqués G. Rasmussen, quien, el 18 de Agosto de 1918 empleó en el recorrido en su patria, 45'26 4|10".

En la primera elección el tiempo fué de 9'4 y en la selección de ayer Viernes el recorrido fué hecho en 49'15 3|5".

Como el primer tiempo fué el marcado por el austriaco Khunet, los críticos estiman que el vencedor de mañana Domingo será el italiano Frigerio, campeón olímpico de esta prueba en el concurso de Amberes.

LA MARATHON

Se correrá en el presente año sobre una distancia de 42,196 metros.

Según las bases, cada país puede presentar un máximo de seis concursantes.

La lucha ha quedado reducida a una hermosa competencia entre los norteamericanos y los finlandeses.

Estados Unidos tiene ocho inscripciones. Deberá en consecuencia eliminar a dos.

En la selección de Boston, Clarence de Mar y sus compañeros Melrose y Verglinden, mejoraron el record que poseía Hannes Kohlemainen.

Los finlandeses se harán representar, entre otros, por los hermanos Kohlemainen, quienes han sido especialmente reservados para la prueba.

En cuanto a los suramericanos, cifran sus mejores expectativas en los chilenos Plaza y Castillo.

Tomará parte igualmente el brasileño Gómez.

Se anuncia oficialmente que 38 concursantes fueron sometidos hoy al examen médico. En cuanto a la hora de largada y en vista del gran calor que reinó en la tarde y noche de hoy, se ha resuelto iniciar la prueba a las 5 de la tarde.—(Especial).—

N. de la R.—En la Sección Deportes viene una amplia información sobre esta prueba. Las 5 P. M. de Francia, corresponde más o menos la 1 P. M. de Chile.

EL CAMPEONATO DE LUCHA LIBRE

LAS ELIMINATORIAS DE AYER

COLOMBES 12. — En las competencias por el torneo individual de lucha libre, se han anunciado los siguientes resultados:

Hansen, de Dinamarca, derrotó a Roth, de Suiza, en 6'55".

Courant, de Suiza, derrotó a Strack, de Estados Unidos, por puntos.

Rempie, de Canadá, derrotó a Ballot, de Francia, en 5'10".

Mullale, de Finlandia, derrotó a Lay, de Gran Bretaña, por puntos.

Spellman, de Estados Unidos, derrotó a Wilson, de Gran Bretaña, por puntos.

Svensson, de Suecia, derrotó a Butmacker, de Bélgica, en 2'.

Peso pesado

Hans Roth, de Suiza derrotó a Nystrom, de Finlandia.

Ricktoff, de Suecia, derrotó a Sanwine, de Gran Bretaña, por abandono.

Nilsson, de Suecia, derrotó a Deglande, de Francia, por abandono.

Wernli, de Suiza, derrotó a Dame, de Francia.

Peso gallo

Bryan Hines, de Estados Unidos, derrotó a Tilden, de Bélgica, por puntos.

Pihlajamaki, de Finlandia, derrotó a Darby, de Gran Bretaña, en 3'45".

Larsson, de Suecia, derrotó a Bouquet, de Francia.

Peso pluma

Angelo, de Australia, derrotó a Scoutt, de Gran Bretaña.

Torgensen, de Dinamarca, derrotó a Mackensie, de Gran Bretaña.

Chilcott, derrotó a Nilsson, de Suecia.

Multmomah, de Estados Unidos, derrotó a Hanssen, de Suecia, por puntos.

Robin Redd Oregón, de Estados Unidos, derrotó a Kohlman, de Estonia, en 5'25".

Hupponem, de Finlandia, derrotó a Tissé, de Bélgica, en 8'17".

Peso gallo

Makinen, de Finlandia, derrotó a Sansum, de Gran Bretaña.

Peso liviano

RUSSELLVIS, de Los Angeles, Estados Unidos, derrotó a Boutroux, de Francia.

Gardiner, derrotó a Bellet, de Suiza, por puntos.

Votron, de Suecia, derrotó a Jourdain, de Francia, por puntos.

Aavisto, de Finlandia, derrotó a Praka, de Estonia, por abandono.

Gehri, de Suiza, derrotó a Johnson, de Estados Unidos, por puntos.

Peso welter

Stockton, de Canadá, derrotó a Sacon, de Gran Bretaña.

Lookkapough, de Estados Unidos, derrotó a Davis, de Gran Bretaña, por puntos.

Leino, de Finlandia, derrotó a Possez, de Bélgica, en 8'20".

MEDIO PESADO

Ollivier, de Bélgica, derrotó a Tagnetti, de Suiza, por puntos.

Haggmann, de Suiza, derrotó a Pentiua, de Finlandia, en 8'15".

Rhys, de Gran Bretaña, derrotó a Nielsen, de Suecia, por puntos.

Pakklala, de Finlandia, derrotó a Smith, de Estados Unidos, por puntos.

PESO LIVIANO

Svenshon, de Suecia, derrotó a Millary, de Finlandia, en 13'.

Westergren, de Suecia, derrotó a Genovese, de Italia, en 6'5".

PESO PESADO

Wenll, de Suiza, derrotó a Rickdoff, de Suecia, por puntos.

Poliala, de Finlandia, derrotó a Hans Roth, de Suiza, por puntos.

Nielsson, de Suecia, derrotó a Flanders, de Estados Unidos, en 15'.

Steele, de Estados Unidos, derrotó a Mac Donald, de Gran Bretaña, en 15' por puntos. —(U. P.)

EL TORNEO DE ESGRIMA

LAS COMPETENCIAS DE SABLE POR EQUIPOS

COLOMBES, 12. — Terminado el torneo olímpico de espada en cuyas pruebas individuales se conquistó el primer puesto el belga Delporte, se ha dado comienzo ahora al campeonato de sable propiamente tal, cuyas eliminatorias por equipo se iniciaron hoy.

Esta tarde se anunciaron los siguientes resultados, en las competencias por equipos:

Estados Unidos derrotó a Uruguay, por nueve matchs contra siete; 56 tocadas contra 53.

Checoeslovaquia derrotó a Grecia, por diez contra seis; 43 tocadas contra 51.

Holanda derrotó a Polonia, por dieciséis contra cero.

Dinamarca derrotó a Gran Bretaña, por nueve contra siete; 46 tocadas contra 15.

En los matchs entre los norteamericanos y uruguayos se anunciaron los siguientes detalles:

Rolando derrotó a Mac Pherson y a Van Buskirk y fué derrotado por Lyon y Castenp.

Mendy derrotó a Mac Pherson y fué derrotado por Lyon, Castner y Van Buskirk.

Bello Herrera derrotó a Castner y a Mac Pherson y fué derrotado por Lyon y Van Buskirk.

D. Mendy derrotó a Mac Pherson y Lyon y fué derrotado por Castner y Van Buskirk.—(U. P.)

COLOMBES, 12.—Se han anunciado los siguientes nuevos resultados en las competencias de sable por equipos:

Argentina derrotó a Bélgica.

Italia derrotó a Grecia, por catorce matchs contra dos; 25 tocadas contra 63.

Hungría derrotó a Gran Bretaña, por quince contra uno; 33 tocadas contra 33.

Holanda derrotó a Uruguay, por nueve contra siete; 41 tocadas contra 54.

Estados Unidos derrotó a Polonia, por doce contra cuatro.

Holanda derrotó a Estados Unidos, por diez contra seis.

Polonia y Uuguay quedaron eliminados.

COLOMBES, 12.—En el torneo de sable por equipos han quedado calificados para participar en los matchs de manera las siguientes naciones: Italia, Hungría, Estados Unidos y Bélgica.

Los equipos de estos países figurarán en los matchs del primer grupo. Holanda, Argentina y España en el segundo grupo; y Francia, Checoeslovaquia y Dinamarca en el tercer grupo.—

TERMINA EL CAMPEONATO DE LUCHA ROMANA

PARIS, 12.—La clasificación final del torneo de lucha romana, de

El equipo argentino de polo se clasifica campeón olímpico

Derrotó ayer al conjunto francés por el subido score de 16 tantos contra 2. — El Presidente Alvear envía un telegrama de felicitación a los campeones. — El triunfo despierta entusiasmo en Buenos Aires.

SAINT CLOUD, 12. — Como oportunamente se había anunciado, de acuerdo con el programa del Comité Olímpico, se jugó hoy el match de polo entre los equipos argentino y francés. El triunfo, como ya se había predicho, correspondió al team suramericano que se anotó quince tantos contra sólo dos de los europeos. Con esta victoria, el equipo de Argentina se ha adjudicado definitivamente el campeonato olímpico en este deporte.

El triunfo de los argentinos, a juicio de los entendidos, ha sido un justo triunfo. Desde que debutaron en las canchas de Saint Cloud, se demostraron polistas consumados, dejando la impresión de que eran diestros jugadores, maestros en las combinaciones y sobresalientes jinetes. Desde su memorable victoria sobre el formidable equipo de los Estados Unidos, la impresión general era que nadie podría arrebatarles ya el triunfo final.

Indudablemente, el equipo suramericano tuvo contratiempos durante su actuación en las competencias olímpicas. El mal tiempo, la lluvia, sobretodo, restó brillo a sus demostraciones. En efecto, en varias oportunidades hubieron de jugar con la cancha en mal estado, lo que restaba eficiencia a sus magníficos ponies, y por ende, impedía que los jinetes dieran de sí toda su habilidad reconocida en el difícil deporte. Por otra parte, los argentinos estuvieron también enfermos. Estos y otros contratiempos, influyeron desfavorablemente.

Pero de todos modos la victoria argentina en las Olimpiadas ha sido celebrada entusiastamente por los entendidos, y por la distinguida concurrencia que acudió a presenciar todas las partidas en que actuaron los suramericanos. Nelson, Miles, Padilla, Keny, se han conquistado todas las simpatías, por sus condiciones de finos sportsmen y por su juego elegante e invariablemente limpio.

El triunfo de los argentinos en París, ha sido sin duda menos popular que la victoria uruguaya, lo que se explica por el deporte mismo, pero no por ello ha sido menos importante. Por el contrario, se comenta insistentemente, la significación del triunfo argentino en polo, llegándose siempre a la conclusión de que ha sido una valiosísima victoria la suya. Vencieron primero a los norteamericanos, cuya fama de invencibles era ya proverbial y derrotaron también a los viejos maestros, de gran experiencia en el deporte; a los ingleses, en una partida que no les exigió mayores esfuerzos.

Iniciada la partida de hoy entre el equipo de Francia y el de Argentina, se creyó por un momento que los franceses se desempeñarían mejor que cuando su match con los españoles, pero bien pronto se pudo notar que los suramericanos no tendrían necesidad de desplegar un gran esfuerzo. Keny, Miles y Nelson se hacían pases durante medio minuto, adueñados en absoluto de la pelota, mientras los franceses esperaban una oportunidad para participar en el juego. A ratos los europeos se agrupaban alrededor de los argentinos para quitarles la pelota, sin conseguirlo.

Hubo un momento en que los argentinos, sacando partido de la falta cometida por sus contendores, casi marcaron un goal, desde la mitad de la cancha.

Colocados los primeros goals por los suramericanos, uno de los cuales metió Padilla en excelente forma, el match perdió todo su interés de los primeros momentos, convirtiéndose, en algo así como lecciones de polo, dadas por maestros reconocidos a jugadores inexpertos. Sin embargo, en varias ocasiones los franceses hicieron esfuerzos importantes, especialmente Montbrisson y Polignac, pero sin conseguir contrarrestar los formidables ataques de sus adversarios.

A menudo los europeos, más rápidos que los suramericanos, lograban adelantarse, pero sin resultados favorables.

El juego, en general, fué lento, a pesar de las excelentes condiciones del tiempo y de la cancha. Los argentinos en todo momento demostraban estar seguros de su victoria y daban a los franceses oportunidades para que demostraran lo que eran capaces de hacer, pero los europeos fallaban, porque les faltaba destreza de conjunto.

Durante el quinto juego, los franceses parecieron comprender las lecciones que les daban los argentinos. Polignac se apoderó, en efecto de la pelota, y avanzando con Wells directamente al goal argentino, marcó un tanto para sus colores.

Montbrisson demosrtó en el sexto partido que no fué la falta de ciencia lo que los llevaba a la derrota, pues, logró quitar la pelota a Nelson y colocar en hermosa forma el segundo y último tanto a favor de su equipo.

Los dos últimos períodos, sólo sirvieron para demostrar cómo los argentinos podían avanzar, correr y hacer cuanto les daba la gana con la pelota, lo mismo que si no tuvieran oponentes. Al final del match los argentinos se expidieron con tal rapidez, que casi era imposible seguir los detalles del juego.—(U. P.)

BUENOS AIRES, 12.—La noticia del triunfo definitivo del equipo argentino de polo, que actúa en los campos de Saint Coud, disputándose el campeonato olímpico, ha sido recibida en esta capital con notable entusiasmo. La fausta nueva era esperada. Desde temprano se había estacionado un numeroso público frente a las pizarras de los diarios. Al recibirse la noticia, el público prorrumpió en aplausos y en vítores a los polistas argentinos. Se formaron pequeñas manifestaciones, que recorrieron las calles vivando a los campeones.

El Presidente Alvear, al tener conocimiento de la victoria argentina en la Olimpiada, dirigió a los campeones, el siguiente telegrama: "Mis calurosas felicitaciones por su brillante actuación. Han representado ustedes brillantemente el deporte argentino".—

INFORMACIONES CABLEGRAFICAS DEL EXTERIOR

muestra que Finlandia ha obtenido una gran victoria, adjudicándose diez lugares entre veinticuatro, en las seis categorías. A continuación siguen los otros países escandinavos, que se han adjudicado casi todos los demás puestos.

El resultado final es el siguiente:

Peso gallo:

Peso gallo

1.o Putsep, de Estonia.
2.o Ahlfors, de Finlandia.
3.o Ikonen, de Finlandia.
4.o Hansson, de Suecia.

Peso pluma:

Peso pluma

1.o Antilla, de Finlandia.
2.o Tiivola, de Finlandia.
3.o Maimberg, de Suecia.
4.o Nord, de Noruega.

Peso liviano:

1.o Friman, de Finlandia.
2.o Keroszte, de Estonia.

Peso liviano

Peso medio:

1.o Ewesterlund, de Finlandia.
2.o Lindfors, de Finlandia.
3.o Steinberg, de Estonia.
4.o Gorletti, de Italia.

Peso medio pesado

1.o Westergren, de Suecia.
2.o Svensson, de Suecia.
3.o Pellinen, de Finlandia.
4.o Mustapha, de Egipto.

Peso pesado

1.o Deglane, de Francia.
2.o Rosenquist, de Finlandia.
3.o Badovetz, de Hungría.
4.o Larsen, de Dinamarca.

Finlandia se adjudicó el puesto de honor en estas competencias. La [illegible] con los puntos correspondientes, es la siguiente:

1.o Finlandia, 62 puntos.
2.o Suecia, 22 puntos.
3.o Estonia, 17 puntos.
4.o Francia, 10 puntos.
5.o Hungría, 9 puntos.

Noruega, Italia, Dinamarca y Egipto obtuvieron tres puntos.—(U. P.).

LAS CARRERAS DE YATES

PARIS, 12.—En la primera semifinal de las carreras de yates, realizada hoy, en Meulán, se anunció el siguiente resultado:

1.o Bélgica, con 1 h. 41'53".
2.o Noruega, con 1 h. 45'16".
3.o Suecia, con 1 h. 46'30".

España, Finlandia, Gran Bretaña, Portugal y Holanda, ocuparon los lugares siguientes.

Holanda que había rematdao quinta, fué distanciada por una justificada protesta de Finlandia.

La segunda semifinal se correrá mañana.—(U. P.).

LAS MUJERES INGLESAS NO TIENEN FE EN LAS DOCTORAS

(Correspondencia cablegráfica de Charles Mc. Cann, especial para "La Nación")

LONDRES 12.—La mujer británica que ha logrado su emancipación, se ha encontrado con que, aunque ellas pueden llegar a ser doctoras, si lo desean, no pueden persuadir a otras mujeres que sean sus pacientes.

De aquí que se haya producido una enorme reducción en el número de las mujeres que estudian medicina.

Las investigaciones hechas para establecer este hecho, indican que las mujeres se han desilusionado por la falta de éxitos de las doctoras en general.

Unas cuantas de ellas, tal vez tomando la palabra de Mr. Kipling, han encontrado la llave para dilucidar este grave problema, diciendo que las doctoras causan más víctimas que los médicos; de ahí entonces que los parientes prefieran a los doctores hombres.—Mac Cann.—(U. P.)

ATENTADO CONTRA EL PRESIDENTE DE EGIPTO

Un desconocido le hace varios disparos.—Zaghlul Bajá está fuera de peligro

LONDRES 12. — "The Exchange Telegrap Co." ha recibido un despacho de El Cairo en que se anuncia que Zaghlul Bajá estaría gravemente herido a causa de un atentado criminal.

Un desconocido habría tratado de asesinarlo, pero no tuvo éxito en la empresa.

Se cree que el asaltante de Zaghlul Bajá ha sido un estudiante afiliado al partido nacionalista. — (U. P.)

LONDRES 12. — Informaciones procedentes de El Cairo [illegible] que Zaghlul Bajá se encuentra fuera de peligro, después del atentado de que se le hizo objeto.

El asalto se cometió en la estación del ferrocarril. Una gran concurrencia había ido a despedir a Zaghlul Bajá, que partía para Alejandría. Un desconocido disparó un revólver huyendo en seguida [illegible] entre la muchedumbre. Pero fué detenido. Se trató de linchar[illegible]. La policía lo impidió sin perjuicio de que quedara maltratado. Fué internado en la cárcel. — (U. P.)

DE MEZA
VITAL POQUINDO
RADIOACTIVA

BAZAR MENAJE

LE OFRECE A UD.

GATH & CHAVES, LTD.

Durante la Semana que empieza

HAY OCASIONES EXTRAORDINARIAS. — ARTICULOS MUY NECESARIOS EN CUALQUIER HOGAR

A Precios de Gran Baratura

TODO LO QUE HAY EN ESTOS DEPARTAMENTOS ESTA REBAJADO :—: LEA EL DETALLE :—: VEA LAS VIDRIERAS :—: VENGA Y COMPRE

REALIZACION DE TODOS LOS SURTIDOS DE INVIERNO EN

Confección Señoras, Confección Niñas y Modas

Importante realización de algunos artículos en Librería.— Gran réclame de vinos "LAS PALMERAS", en comestibles.

Continúa en todas las Secciones LA GRAN VENTA DE SALDOS, por renovación de surtidos.

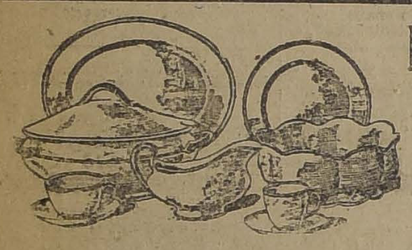

Lozas y Semi-Porcelanas

SERVICIOS para mesa, de loza inglesa, extra fuerte, completos, para 12 personas, floreados, en colores rosa, verde o azul; el juego de 83 piezas, a ... $ 210.00
SERVICIOS para mesa de semi-porcelana inglesa, blanco marfil todas las piezas festoneadas y con ribete dorado; el juego de 83 piezas, a ... $ 225.00
PLATOS extendidos, iguales al servicio anterior, c|u. ... $ 1.90
PLATOS hondos, iguales al servicio anterior, c|u. ... $ 1.90
PLATOS postre, iguales al servicio anterior, c|u. ... $ 1.50
PLATOS dulce, iguales al servicio anterior, c|u. ... $ 1.25
TAZAS para café, iguales al servicio anterior, c|u. ... $ 1.50
TAZAS para té, iguales al servicio anterior, c|u. ... $ 1.75
TAZAS para desayuno, iguales al servicio anterior, c|u. ... $ 1.95
SERVICIOS para mesa de semi-porcelana inglesa, A. Meakin, dorados, con banda "Bleu de Roi", entre filetes dorados, completos, para 12 personas; el juego de 83 piezas, a ... $ 330.00
PLATOS extendidos, Bleu de Roi, c|u. ... $ 2.75
PLATOS hondos, Bleu de Roi, c|u. ... $ 3.25
PLATOS postre, Bleu de Roi, c|u. ... $ 2.50
PLATOS dulce, Bleu de Roi, c|u. ... $ 2.25
PLATOS para frutas al jugo, Bleu de Roi, c|u. ... $ 1.50
PLATOS para mantequilla, Bleu de Roi, c|u. ... $ 1.00
TAZAS para café, Bleu de Roi, c|u. ... $ 3.00
TAZAS para té, Bleu de Roi, c|u. ... $ 3.50
TAZAS para desayuno, Bleu de Roi, c|u. ... $ 4.00
SERVICIOS para mesa de semi-porcelana inglesa, decorados finos, todos con repuestos, 83 piezas, a $ 330.00, $ 315.00 y $ 285.00
PLATOS extendidos de loza Johnson Espiga, c|u. ... $ 1.60
PLATOS hondos de loza Johnson Espiga, c|u. ... $ 1.75
PLATOS postre de loza Johnson Espiga, c|u. ... $ 1.40
TAZAS para café, de loza Johnson Espiga, c|u. ... $ 1.45
TAZAS para té, de loza Johnson Espiga, c|u. ... $ 1.55
TAZAS para desayuno, de loza Johnson Espiga, c|u. ... $ 1.75
TAZAS para desayuno extra, de loza Johnson Espiga, c|u. ... $ 2.00
JUEGOS lavatorio, compuesto de palanganas y jarro de loza blanca "Espiga" y jabonera de aluminio, a ... $ 27.70

CASAS DE PENSION, CASINOS, COLEGIOS, HOTELES, ofrecemos loza reforzada, a precios muy convenientes.

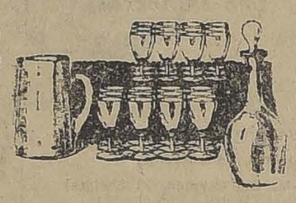

CRISTALES Y VIDRIOS

SERVICIO de cristal cortado, compuesto de 12 copas agua, 12 vino tinto, 12 verdes para vino blanco, 12 oporto, 12 licor champagne, 1 botella con tasa y un jarro; el juego ... $ 198.00
JUEGOS de copas, modelo ballón, compuestos de 12 copas agua, 12 vino, 12 verdes, 12 oporto, 12 licor y una botella y un jarro; el juego ... $ 58.90
SERVICIOS de vidrio labrado, para dulces, compuestos de 1 fuente y 12 platillos; el juego ... $ 14.50
COMPOTERAS y ensaladeras de vidrio labrado, c|u., desde ... $ 6.00
MANTEQUILLERAS de vidrio labrado, c|u. ... $ 4.50
SALERITOS, varios modelos labrados, c|u. ... $ 0.60
VASOS, Copas, Botellas, Jarros, etc., de vidrio blanco

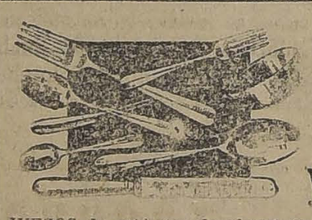

Cubertos, Plaqué y Niquelados

JUEGOS de cubiertos de plaqué fino, compuestos de 12 cucharas mesa, 12 tenedores, 12 cuchillos, 12 cucharas postre, 12 tenedores postre, 12 cuchillos postre, 12 cucharitas para té, 12 cucharitas moka, 1 cucharón y 1 cuchara larga para servir; el juego ... $ 495.00
JUEGOS cubiertos de alpaca de primera calidad, igual composición que los anteriores, menos las cucharitas moka y la cuchara de servir; el juego ... $ 297.00
PANERAS de plaqué fino, c|u., desde ... $ 25.50
PLATILLOS de plaqué para Copas, Botellas, c|u. ... $ 5.70
MANTEQUILLERAS individuales de plaqué con cristal, c|u. ... $ 16.50
TRINCHES de plata 800, varios modelos, el par ... $ 31.50
PLATILLOS de alpaca para mantequilla, c|u. $ 3.50
VIOLETEROS de plaqué para la mesa, c|u. ... $ 5.50
ALCUZAS de plaqué con 5 frascos de cristal cortado, c|u., ... $ 54.00
ALCUZAS de metal niquelado, con frascos de vidrio labrado, c|u., desde ... $ 12.00
PANERAS niqueladas, con fondo de loza, c|u. $ 6.60
BOTELLAS para velador de cristal cortado, con montura y plato de bronce niquelado, c|u. $ 22.50

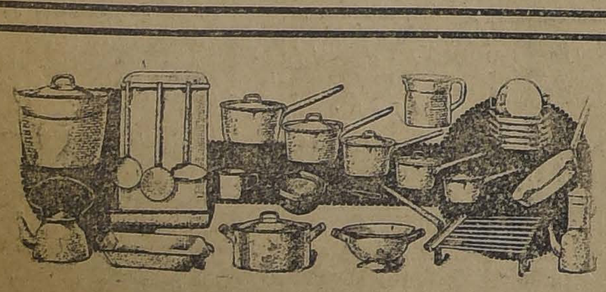

Cocina y Varios

ENLOZADOS MARRON DE PRIMERA CALIDAD, IMPORTADO: OLLAS, CACEROLAS, SARTENES, TETERAS, COLADORES, BAÑOS MARIA, ASADERAS, CUCHARONES, ESPUMADERAS, ETC., ETC.

CACEROLAS, desde ... $ 2.70
MAQUINAS para rallar queso, almendras, pan, etc. ... $ 10.50
CUCHILLOS especiales para pelar frutas y legumbres, c|u. ... $ 0.40
MAQUINAS inglesas para limpiar 3 cuchillos a la vez, c|u. ... 45.00
ANAFES para espíritu, importados, c|u., desde 3.00
COLADORES para caldo, c|u. ... $ 1.20
TIRABUZONES, c|u., desde ... 0.60
PIEDRAS para afilar cuchillos, c|u. ... 0.45
BATIDORES de alambre para huevos, c|u., desde ... $ 1.05
CAJITAS de 10 moldes para cortar galletas, la caja ... $ 2.10
JUEGOS para lavatorios de fierro enlozado, importado, con saltaduras en el esmalte; el juego ... $ 98.00

Fantasías

Saldos en Columnas y figuras de mármol y terracotas, biscuit, floreros, maceteros, etc.

Relojes de bronce y de plaqué, imágenes sagradas en plaqué sobre ónix, cuadros, etc., etc.

EN CONFECCION SEÑORAS:

TAPADOS en rico terciopelo de lana, colores y formas modernas, tallas 44|50, a ... $ 150.00
LIQUIDAMOS todo el surtido de TAPADOS, modelos importados, con adornos de piel y forros de seda, tallas 44|48, desde ... $ 220.00
LIQUIDACION de todo el surtido de TAPADOS en terciopelo de lana y fantasía, muy lindos modelos, tallas 40 al 44, para jovencitas, desde ... $ 160.00

Realización de un saldo de VESTIDOS confeccionados en pura lana, variedad de gustos, talles 38 al 42, a $ 88.00

El mismo artículo para señoras, talles 44 al 48, a $ 98.00

Liquidación de todo el surtido de TRAJES SASTRE para jovencitas, modelos importados, con adornos de piel y forros de seda, talles 40 al 44, desde $ 225.00

Han sido nuevamente rebajados de precio, todos los grandes modelos importados. Hay:

TAPADOS, TRAJES SASTRE DE LANA, VESTIDOS DE LANA PARA VISITAS Y [illegible], [illegible] TERCIOPELO DE SEDA, PARA SEÑORAS Y JOVENCITAS

EN MODAS:

HORMAS de paño, clase muy fina, a ... $ 15.50
HORMAS de peluche o terciopelo de seda, elegantes modelos, a ... $ 35.00
SOMBREROS adornados, modelos prácticos para señoras y señoritas, a ... $ 29.50
SOMBREROS en terciopelo de seda, bonitos modelos a gusto, a ... $ 45.00

SOMBRERITOS para niñitas de 2 a 8 años, en terciopelo de seda, colores y formas muy bonitas, desde $ 35.00

Además ofrecemos otra gran rebaja de precio en todos los modelos importados.

EN CONFECCION NIÑAS

UN INTERESANTE saldo de vestidos de franela de algodón de fantasía, muy bien adornados, para años 3 a 12, desde $ 9.90

UN GRAN SALDO de finos vestiditos de tul, lengerie, algodón e hilo, para bebés de 1 a 4 años, variedad de gustos, desde $ 45.00

UN SALDO de vestidos, uniformes, en buena sarga de lana azul marino, años 5 a 9; primera medida, a $ 39.50

OFRECEMOS un extenso surtido en vestidos de gabardina, crepé marrocain y nubien de lana, gustos de última moda, colores surtidos, años 3 a 8; primera edad, desde ... $ 34.10
TAPADOS en terciopelo de lana, con y sin adornos de piel, con bieses o bordados, colores de moda, años 3 a 12; primera medida, a ... $ 57.35
UN EXTENSO y variado surtido en Vestidos y Tapados tricot, años 4 a 12; primera edad, a ... $ 29.45

EN EL SUBTERRANEO:

DEPARTAMENTO COMESTIBLES

POR ESTA SEMANA DEL EXQUISITO VINO TIPO OPORTO "LAS PALMERAS"

Precio por cajón . $ 48.00
Precio por botella $ .4.20

EN LIBRERIA

GRANDES REALIZACIONES

SALDO de un lote de libros con averías, desde $ 0.50
Gran liquidación de revistas literarias, gráficas, modas e industriales, desde ... $ 0.20
Un saldo de oleografías y reproducciones de cuadros célebres, desde ... $ 0.50

GATH & CHAVES, LTD.

INFORMACIONES CABLEGRAFICAS DEL EXTERIOR

LA COMISION DEL DESARME DE LA LIGA

Terminó ayer sus labores. – Se dejó redactado el proyecto de Convención Internacional sobre tráfico de armas.

(Correspondencia cablegráfica de Henry Wood, especial para "La Nación")

GINEBRA 12.—La Comisión de Desarme de la Liga de las Naciones, presidida por Mr. Cecil, y a la cual concurre Mr. Gibson, en representación de Estados Unidos, y en calidad de observador, ha terminado sus labores, después de redactar el proyecto de Convención Internacional sobre el tráfico de armamentos que reemplazará al tratado de Saint Germain, y en el que se establecen también los principios de una segunda reunión en la que se acordará establecer el control de los Gobiernos sobre la manufactura privada de material bélico, la producción de toda fabricación clandestina de armamentos y la limitación de los anhelos de los Gobiernos de seguir adquiriendo armamentos de guerra.

En la Asamblea de la Liga de las Naciones, que se celebrará en Setiembre próximo, se pedirá que se convoque a dos conferencias internacionales, con el fin de realizar estos acuerdos.—Wood.—(U. P.)

EL MERCADO NEOYORQUINO

En general, se mantiene en buenas condiciones

(Correspondencia cablegráfica de Joseph Jones, especial para "La Nación")

NUEVA YORK, 12. — La selección de candidatos presidenciales del partido demócrata, no ha afectado las condiciones de los negocios en general, ni el mercado de valores cuya mejoría se había notado durante la última semana, trayendo consigo mayores facilidades de crédito.

En la industria de automóviles se ha notado una pequeña disminución, pero se espera que tan pronto como salga el modelo para 1925, la producción recuperará su volumen normal.

Los pedidos de acero, según noticias de Pitsburgh, han aumentado.

Las siembras están en magníficas condiciones.

Tanto el trigo como el maíz han respondido al estado favorable del tiempo.

El mercado de lanas abriga expectativas muy favorables, y los precios tienden al alza.

Las construcciones en general, al través del país demuestran mayor actividad que el año pasado en esta misma época.

El cambio extranjero denota mayor firmeza. Con excepción del milreis que ha bajado a causa de la revolución las demás monedas han mejorado. — Jones. —(U. P.).

ALEMANIA

Opiniones de Marx sobre las reparaciones

BERLIN, 12.—El Canciller Marx, declaró que lamentaba que las espectativas abrigadas a raíz de las primeras publicaciones del programa del general Dawes, se hicieran ahora dudosas.

Marx atacó las declaraciones que Poincaré hizo en el Senado de Francia, y agregó:

"Creemos que en la Conferencia de Londres, se obrará con un espíritu diferente al que prevaleció en las anteriores".

Terminó diciendo que parecían estimarse algunas esperanzas de buen éxito, en vista del curso que están siguiendo las entrevistas de Mac Donald y Herriot en París.

AUSTRIA

Los norteamericanos en Bucarest

VIENA 12.— Informan de Bucarest que los aviadores norteamericanos llegaron a las tres de la tarde.— (U. P.)

Pida Ud. Vinos

CON ESTA MARCA, QUE SON LOS MAS EXQUISITOS

Santa Hilda

Ordenes:
EYZAGUIRRE 1462
Teléfono Inglés N.º 17 (Parque)

SURESLAVIA

EL TRATADO COMERCIAL CON ITALIA

ROMA, 12.—Avisan de Belgrado que se concluyó el tratado comercial italo-sureslavo, el que se firmará posiblemente el Lunes. Se dice que Italia concedió facilidades aduaneras al ganado, a las carnes y a las maderas de Sureslavia. Esta nación, en cambio, habría hecho concesiones respecto de las manufacturas italianas.—(U. P.).

CHECOESLOVAQUIA

La Pequeña Entente y la Conferencia de Londres

PRAGA, 12.—Los gobiernos de la Pequeña Entente resolvieron cooperar plenamente a la Conferencia de Londres.—(U. P.).

ESTADOS UNIDOS

RECORD DE AVIACION EN HIDROPLANOS

NEW YORK, 12.—Los tenientes Frank Weak y John Trice, establecieron el récord mundial de duración en hidroplanos navales, volando sobre el río Potomac.

El vuelo duró quince horas y diecinueve minutos y se recorrió una distancia de mil cincuenta millas. Una espesa neblina obligó a los aviadores a aterrizar. — (U. P.)

BRASIL

Las ideas anexionistas de los rebeldes bolivianos

RIO JANEIRO, 12.—Personas muy bien informadas, ridiculizan las ideas anexionistas de los rebeldes bolivianos. Dicen que la constitución del Brasil no permite la anexión de ninguna cantidad adicional de territorio.—(U. P.)

NUEVAS ORDENES EXCLUSIVAS

RIVERA, ARCE & Cía.

262 — BANDERA — 262

VENDEN

RESIDENCIAS

SAN ISIDRO. — Inmediata a Delicias. Propiedad un piso, 12 habitaciones, dependencias, gran patio, etc. .. .. $ 75.000.—
LORD COCHRANE.—Inmediata a Delicias. Casa un piso, 12 piezas, 2 patios, dependencias, etc. .. $ 85.000.—
SANTO DOMINGO.—Chalet moderno, compuesto de dos casas, bajos y altos, con 8 habitaciones cada una fuera dependencias, patios, halls, etc. En espléndido estado y toda comodidad. Se incluye en la venta las instalaciones completas de baño $ 106.000.—
LIBERTAD.—En la mejor situación. Propiedad de dos pisos con dos casas, 10 piezas cada una fuera dependencias, halls, patios, etc. Produce 1,200 pesos .. .. $ 120.000.—
SAN ISIDRO.—Inmediata a Delicias. Espléndida propiedad un piso, con 10 dormitorios, toilettes, hall, escritorio, salón, comedor, garage, dependencias, etc. .. .. $ 150.000.—
ECHAURREN.—Inmediata a Delicias. Muy buena propiedad, 2 pisos, compuesta de casa en altos con 11 habitaciones fuera dependencias, 2 salas de baño, 2 patios, parrón, etc.; y otra en altos con 9 piezas, hall, galerías, buenas dependencias .. .. $ 165.000.—
COMPAÑIA.—Muy central. Regia propiedad un piso, frente estucado, compuesta de salones, escritorios, 8 dormitorios, 3 toilettes, hall, 3 patios, 2 galerías de vidrio, 10 dependencias, etc. $ 250.000.—
DELICIAS.—Central. Propiedad de 2 pisos, compuesta de 2 casas con toda comodidad, bajos, 16 piezas fuera dependencias, 2 patios, hall, garage, etc.; altos, 14 habitaciones fuera dependencias $ 260.000.—
CATEDRAL.—Cerca de Brasil. Regia propiedad un piso, con garage, 26 piezas incluyendo servicios, 5 salas de baño con instalación completa, 3 patios, galerías, etc. .. .. $ 290.000.—

DE RENTA

LIBERTAD.—Espléndida propiedad de tres pisos, de concreto armado, compuesta de 5 casas y 2 almacenes. Buena renta .. .. $ 170.000.—
BUENAS.—Regia propiedad compuesta de 16 casas que producen $ 3,000 mensuales. Facilidades en el pago .. .. $ 350.000.—

Y MUCHAS OTRAS, CUYOS DATOS PUEDEN SOLICITARSE EN ESTA OFICINA.

Alemania ante el plan Dawes

Su ejecución peligraría, según el Ministro de Relaciones, Stresemann, si no se dan seguridades a Alemania de una pronta evacuación de las zonas ocupadas.

(Correspondencia cablegráfica de Carl D. Groat, especial para "La Nación")

BERLIN, 12. — El Ministro de Relaciones Exteriores, Herr Stresemann, considera que la ejecución del plan Dawes peligraría, si Alemania no obtenía seguridades respecto de la evacuación del Ruhr, como también de los distritos de Duissburg, Duesseldorf y Ruhrort.

El corresponsal de la "United Press" ha sabido por conducto de personas íntimamente ligadas al Ministerio de Relaciones, que Herr Stresemann habría manifestado su punto de vista a Mr. Dabernon, embajador inglés, la noche del Viernes, en una conferencia que se realizó en la oficina del Ministerio, a invitación del Ministro.

El Gobierno ha desmentido categóricamente diversas informaciones relativas a esa entrevista, entre otras, la de que el embajador Dabernon habría manifestado su desagrado al Ministro por el crecimiento del nacionalismo y por la actitud del Gobierno, al distribuir en Alemania informaciones semi-oficiales, de un carácter tan pesimista sobre las convenciones de los premiers Mac Donald y Herriot.

Se ha hecho circular otra información según la cual Stresemann habría dicho a Mr. Dabernon que el desenvolvimiento del nacionalismo en el Reich se ha debido a la impresión tan desfavorable que han causado las concesiones hechas por Mac Donald a Herriot.

El Gobierno de Alemania puede paralizarse propagar el "peligro que significa la ejecución del plan Dawes, si se piensa obligar a Alemania a que acepte las concesiones que se acuerden en la Conferencias Interaliada.

Con todo, un observador imparcial reconoce que tiene cierto fundamento la creencia de que si no se ofrecen ciertas seguridades al Gobierno, su posición en el Reichstag se debilitaría.

Los nacionalistas, mediante ciertas concesiones proteccionistas en materia de abastecimientos, seguramente que no se inclinarían a mantener su oposición a la ejecución del plan de los expertos. Sin embargo, queda un block bastante considerable que mantendría dicha oposición, si Alemania estuviera obligada a firmar los dictados de la Conferencia de Londres, sin que antes se le hiciera una promesa tangible de que se procedería a evacuar las zonas ocupadas, en un plazo brevísimo. — Groat. — (U. P.).

SE SUICIDO CON UN CAÑON DE SU INVENCION

BUDAPEST, 12.—El ciudadano Busky, de treinta y seis años de edad, se suicidó con un cañón de ocho pulgadas, inventado por él, a causa de haberse negado el Gobierno de su patria a comprarle la patente del invento.—(U. P.)

Mr. HUGHES SE EMBARCA PARA EUROPA

NUEVA YORK 12.—El Secretario de Departamento de Estado, Mr. Hughes, se embarcó en el "Berengaria", el que partirá esta tarde con destino a Europa.

Mr. Hughes, entrevistado por los periodistas, declaró que su viaje no tenía significado político ni revestía carácter oficial.

Se embarcó también Mr. Mc Adoo.—(U. P.)

COLOMBIA

Electrificación de los ferrocarriles

BOGOTA 12.— Adelantan los señores Restrepo y Jaramillo unas negociaciones con el Ministerio de Obras Públicas respecto de electrificación de ferrocariles y acaban de ofrecerle dos mil caballos de fuerza a siete milésimos de centavo el caballo. También le han ofrecido el total de energía eléctrica que necesiten consumir los ferrocarriles de Girardot y Tolima a un precio de 4.00 pesos mensuales por caballo de fuerza, comprometiéndose a suministrarla seis meses después de que fuera contratada. El Ministerio estudia ambas propuestas.

En Barranquilla se propone la Municipalidad electrificar las líneas dualcs del tranvía. El ingeniero ha presentado presupuestos.—(Especial).

ARGENTINA

LOS EDILES CHILENOS EN BUENOS AIRES

BUENOS AIRES 12. — Los ediles chilenos prosiguieron sus excursiones por los barrios de la capital. Mañana, acompañados de sus colegas argentinos harán una excursión al Tigre.

Hoy concurrieron a un almuerzo que se les ofreció en el Hipódromo Argentino. — (Especial).

ESTADOS UNIDOS Y LA CONVENCION SOBRE TANGER

El Gobierno norteamericano propone algunas condiciones para aprobarla

WASHINGTON 12. — El Departamento de Estado, anuncia que ha contestado a los gobiernos de Francia, Gran Bretaña, y España, proponiendo algunas condiciones para la aprobación por los Estados Unidos de la Convención de Tanger.

Esas condiciones estarían especificadas y serían dos: una referente a las garantías que resguardarán los derechos de los Estados Unidos, las cuales deberán quedar más claramente establecidas, tanto más cuanto que los Estados Unidos las darán ampliamente en lo que respecta a los derechos de las demás potencias.

Además, los Estados Unidos desean mayores informaciones sobre la política de puertas abiertas, en el deseo de que se observase esa política en Tánger, bajo la nueva administración.

En segundo lugar, el Gobierno de Washington, declina, por lo menos en el presente, a asumir algún rol en la administración de Tánger, estipulada en la Convención.

La posición en que quedarían los Estados Unidos no guarda proporción con el prestigio de su representación, que es insignificante, comparada con la de las otras potencias.

Indica también el Departamento de Estado, que la participación de los Estados Unidos en la Convención de Algeciras, significa un abandono de los derechos extraterritoriales, que sería, tal vez, recibida con agrado por las demás potencias firmantes de la Convención.

El tenor de la respuesta de los Estados Undios, indica que no desea renunciar a sus derechos extra-territoriales, en vista de las objeciones que hace sobre este punto. — (U. P.)

Cumpliendo una resolución de la Federación Obrera Marítima

BUENOS AIRES, 12.—De acuerdo con las instrucciones de la Federación Obrera Marítima, se inició el desembarco de las tripulaciones de los barcos argentinos que navegan por la costa sur. Los marineros se muestran optimistas, y esperan triunfar, asegurando que los capitanes no lograrán formar nuevas tripulaciones que no estén federadas.

Los demás barcos se hallan en viaje y obrarán similarmente, una vez que hayan llegado al puerto.—

DECANO DE HUMANIDADES

EL MINISTERIO DE INSTRUCCION NO HA HECHO AUN EL NOMBRAMIENTO

Como informamos en nuestra edición del Viernes, la Facultad de Humanidades formó la siguiente terna para decano: don Julio Montebruno López, don Federico Johow, don Carlos Lagarrigue.

Pues bien, en los círculos educacionales circuló ayer la noticia de que el Ministro de Instrucción señor Labarca, había extendido el decreto en favor de don Carlos Lagarrigue.

"NO HAY NADA RESUELTO"

Anoche interrogamos sobre este rumor a un alto funcionario del Ministerio de Instrucción, quien nos manifestó que sobre este asunto nada se había resuelto todavía.

LAS REUNIONES DE HOY

11.15 A. M.—Escuela de Artes y Oficios.—(Cursos "Crisol").—Conferencia del profesor don Juan de Dios Ramírez sobre "Cuestiones prácticas sobre electricidad que deben saberse en el hogar".

2.30 P. M.—Casa de Orates.—Velada de arte en homenaje a Francia. Don Antonio Bisama dará una interesante conferencia, ilustrada con proyecciones luminosas, sobre "Napoleón y la Revolución Francesa".

5 P. M.—Escuela de Ingeniería.—(Benavente 850).—Velada literario-musical y baile en celebración del aniversario de los Centros de Estudiantes de Ingeniería

INFORMACIONES COMERCIALES POR CABLE

Los cambios

NUEVA YORK 12.— Se han fijado hoy los siguientes cambios:
Gran Bretaña, 4,37 1|4 dólares por libra esterlina.
Francia, 5.15 centavos oro por franco.
Bélgica, 4.55 1|4 centavos oro por franco.
Alemania, 4.210 millones de marcos por dólar.
España, 13.30 centavos oro por peseta.
Italia, 4.33 1|4 centavos oro por lira.
Suiza, 18.25 centavos oro por franco.
Argentina, 32,58 centavos oro por nacional.
Chile, 10.20 centavos oro por peso.
Japón, 41.75 centavos oro por yen.
Brasil, 9.65 centavos oro por un mil reis.— (U. P.)

Cotización de las acciones salitreras

LONDRES 12.— Las acciones de compañías salitreras de Chile se cotizan en la siguiente forma:
Angela, 48 chelines.
Alianza, 445 chelines.
Nuew Paccha, 24 chelines.

Nueva Tamaruga, 66 chelines.
Pan de Azúcar, 51 chelines.
Rosario, 34 chelines.

Salar del Carmen, 72 chelines.
Santa Catalina, 39 chelines.
Tarapacá y Tocopilla, 15 chelines.

Londres, 65 chelines.
Aguas Blancas, 34 chelines
Anglo Chilena, 68 chelines.
Lautaro 150 chelines.
Liverpool 69 chelines.
Santiago, 48 chelines.— (U. P.)

El cobre

NUEVA YORK 12.— El cobre se cotizó hoy a razón de 12,375 dólares las cien libras para pago al contado. — (U. P.)

ANOTE! Despacho de Aduana

SOC. AN. CAJA COMERCIAL
BLANCO 891
TEL. INGL. 673 - CAS. 6A

DIRECCIONE! ANOTE EN EL ACTO

SANTIAGO
CALLE LA BOLSA 77
TEL. INGL. 56
CASILLA 2287

PAÑOS

Nacionales, liquidamos desde.. .. $	8.90
Gamuzas francesas, desde..	12.80
Felpas labradas, desde..	20.00
Astrakanes 150 ancho..	35.00
Sargas finas, desde..	8.00
Gabardinas finas, desde..	11.00

CREAS

Buena calidad, 140 ancho.. .. .. $	3.80
Italiana, medio hilo, 160 ancho	6.00
Escocesa, 3|4 hilo, 160 ancho....	6.90
Escocesa 3|4 hilo, 180 ancho.. ..	7.90
Escocesa, 3|4 hilo, 200 ancho.. ..	8.90
La mejor clase, 200 ancho..	10.00

COTI

Americano, muy bueno.. .. .. .. $	2.50
De 140 de ancho..	3.80
Arrasados, muy buenos..	6.50
Adamascados, muy ricos..	7.50
Adamascados hilo, 140..	8.50
Adamascados, hilo, 160..	9.50

FRAZADAS

Blancas, grandes, desde.. .. .. .. $	12.00
Colores muy elegantes..	14.80
Españolas rica clase..	20.00
Españolas clase extra..	25.00

TOCUYOS

Clase superior, 160 ancho.. .. .. $	4.50
Clase especial, 160 ancho..	5.50
Clase extra, 780 ancho..	6.50
Clase extra, 200 ancho..	7.00

FRANELAS

Crudas liquidamos desde.. .. .. $	2.00
De color surtido, desde..	2.00
Viyelas anchas, 1|2 lana..	4.00
Viyelas de pura lana..	6.80

DAMASCOS

Medio hilo, 180 de ancho.. .. .. $	12.80
De hilo, 180 de ancho..	15.00
Granité para servilletas..	4.80
Granité hilo, 70 ancho..	6.00
Granité hilo, 160 ancho..	14.80
Granité hilo, 180 ancho..	16.80

SABANAS

Buena clase, 1 plaza.. .. .. $	6.50
De crea cruda, 1 plaza..	7.50
Crea cruda, extra, 2 plazas.. ..	14.00
Clase superior, 1 1|2 plaza..	9.00
De crea 1|4 hilo, 1 plaza..	8.00
De crea 1|2 hilo, 2 plazas..	14.00

SATINES

Arrasados finos, desde.. .. .. .. $	2.20
Sedalinas anchas, desde..	2.20
Mesalinas finas, desde..	3.00
Satines floreados, desde..	3.50
Fulares chinescos, finos..	6.90
Fulares similar seda..	8.50

GAMUZAS
LABRADAS MUY FINAS. VALIAN $ 35.00, $ 22.80

TRUEBA VILLA & Cía.
BANDERA 702 —:— ESQUINA DE ROSAS

FELPAS
PELO DE OSO, CAFE.
VALIAN $ 40, A $ 22.80

"LA FORTUNA"

Resultado del Sorteo verificado ayer en el Teatro Colón de Valparaíso: Con $ 15,000: el N.o 3877; CON $ 1,000: Los números 4288 y 5654; CON $ 500: Los números 3034 y 5034; CON $ 200: Los números 3106, 5417, 5624, 5991 y 7809.

La lista oficial con el detalle de todos los Bonos premiados, estará a la disposición del público desde el Martes 15 del corriente.

——: PROXIMO SORTEO EL DIA 10 DE AGOSTO :——

Los premios se pagan en las Sub-Agencias: Cigarrería "La Bolsa", Merced 859; Delicias 781; y San Diego 852 y 1922.

INFORMACIONES DEL INTERIOR

(AGENCIA: ESMERALDA 109) DE NUESTROS CORRESPONSALES

MOVIMIENTO MARITIMO EN EL PAIS

(DE NUESTROS CORRESPONSALES, POR TELEGRAFO)

Arica: 12 de Julio

AYER LLEGARON:
El Cachapoal, de Iquique.
El Lautaro, de Iquique.
AYER SALIERON:
El Cachapoal, a Pimentel.
El Lautaro, a Valparaíso.

Iquique: 12 de Julio

HOY SALIERON:
El Huelén, a Corral.
El Lautaro, a Corral.
El Wedo, a SanAntonio.
El Santa Elisa, a Valparaíso.
El Santa Ana, a Nueva York.

Antofagasta: 12 de Julio

AYER LLEGARON:
El Aysen, de Iquique.
El Manuel Arnus, de Valpso.
El Sta. Ana, de Valparaíso.
AYER SALIERON:
El Aysen, al Sur.
El Sta. Ana, a Nueva oYrk.
HOY LLEGARON:
El Río Claro de Valparaíso.
El Perú, de Coquimbo.
HOY SALEN:
El Manuel Arnus, a España.
El Río Claro, a Iquique.
El Perú, a Iquique.
El Don Carlos, a Arica.

San Antonio: 12 de Julio

AYER LLEGARON:
El Don Ricardo, de Lota.
El Laguna, de Penco.
AYER SALIO:
El Laguna, a Liverpool.

Corral: 12 de Julio

AYER LLEGARON
El Pisagua, del Sur.
El Allipén, del Sur.
AYER SALIERON:
El Pisagua, al Norte.
El Allipén, al Norte.
HOY LLEGO:
El Fresia, del Norte.

Talcahuano: 12 de Julio

AYER SALIERON:
El Yungay, a Coronel.
El Ronsdalshorn, a N. York.
El Magallanes a Pta. Arenas.
AYYER LLEGARON:
El Ammon, de Hamburgo.
El Yungay, de San Antonio.
El Ronsdalhorn de, Río Janeiro
El Magallanes, de Arica.
El María, de Coún.
HOY SALIERON:
El Mapocho, a Valparaíso.
El Alejandro, a Valparaíso.
El Atlas, a Lebu.

GRACE LINE
"SANTA ELISA", 23 DE JULIO
SALDRA DE VALPARAISO A LA 1 P. M.
GRAN REBAJA EN LOS PRECIOS DE PASAJES A NUEVA YORK
PROXIMAS SALIDAS: SANTA LUISA . . 6 Agosto. SANTA TERESA . 20 Agosto SANTA ANA . . . 3 Setiembre
Soliciten pormenores de los Agentes:
GRACE y Cía (Chile) S. A.
HUERFANOS 1087. — SANTIAGO.

Soc. Anón. Com. Braun & Blanchard
SERVICIO DE VAPORES
"Valdivia" Saldrá para Arica el 15 de Julio, con escalas en Coquimbo, Huasco, Caldera, Taltal, Antofagasta, Tocopilla e Iquique.
"Valparaíso" Saldrá para Arica el 14, con escalas en Coquimbo, Huasco, Caldera, Taltal, Antofagasta, Tocopilla e Iquique.
SERVICIO DE CARGA A BUENOS AIRES
"MIRAMAR" Para Buenos Aires, salió el 7 de Junio, con escalas en San Antonio, Talcahuano, Coronel, Corral, Puerto Montt, Quellón y Punta Arenas. Recibirá carga en los puertos del Sur hasta mediados del presente mes.
Recibe carga para Rosario, Santa Fe y Río Janeiro, con trasbordo.
AUGIER, BENAVIDES Y Co. Calle Bandera 180 SANTIAGO
BLANCO 957-959 Telf. Autom. 2747. Nacional 261 VALPARAISO

P. S. N. C.
VAPORES PARA EUROPA
ORTEGA 19 Julio
ORITA... 2 Agosto
OROYA.. 6 Setiembre
1 P. M. Para Antofagasta, Mejillones, Iquique, Arica, Mollendo, Callao, Balboa, Cristóbal, Habana, Coruña, Santander, La Rochelle, Pallice y Liverpool.
VAPORES PARA NUEVA YORK
GRANDES REBAJAS DE PRECIOS
Essequibo 13 Agosto
Ebro..... 10 Setiembre
Essequibo 8 Octubre
1 P. M. Para Antofagasta, Iquique, Arica, Mollendo, Callao, Salaverry, Paita, Balboa, Cristóbal, Habana y Nueva York.
The Pacific Steam Navigation Company
SANTIAGO AGUSTINAS 1017—CASILLA 536
VALPARAISO CALLE BLANCO—CASILLA 934
Sub-Agentes en Santiago
TRANSPORTES UNIDOS ESTADO ESQUINA DELICIAS
EXPRESO VILLALONGA AGUSTINAS 840

Compañía Sud-Americana
DE VAPORES
SERVICIO DIRECTO RAPIDO A NEW YORK
en 18 días, con escala en Antofagasta, Iquique, Callao, Payta y Cristóbal. PROXIMAS SALIDAS
"ACONCAGUA" Sábado 2 de Agosto, a la 1 P. M.
"TENO" Sábado 30 de Agosto, a la 1 P. M.
POR ESTA LINEA SE EXPIDEN PASAJES DIRECTOS A EUROPA, EN COMBINACION CON LA
CUNARD LINE
SERVICIO A GUAYAQUIL
con escalas en Coquimbo, Antofagasta, Gatico, Tocopilla, Iquique, Caleta Buena, Arica, Ilo, Mollendo, Chala, Pisco, Tambo de Mora, Callao, Salaverry, Pacasmayo, Eten, Pimentel
Próximas salidas
"AYSEN" Viernes 25 de Julio, a las 4 P. M.
"PALENA" Viernes 8 de Agosto, a las 4 P. M.
SERVICIO A PIMENTEL
con escala en Coquimbo, Huasco, Caldera, Chañaral, Taltal, Antofagasta, Iquique, Pisagua, Arica, Ilo, Mollendo, Lomas, Pisco, Cerro Azul, Callao, Huacho, Supe, Huarmey, Casma, Samanco, Chimbote, Salaverry, Pacasmayo, Eten y Pimentel.
Próximas salidas
"MAPOCHO" Viernes 18 de Julio, a las 4 P. M.
"IMPERIAL" Viernes 1.o de Agosto, a las 4 P. M.
TARIFA REDUCIDA EN LOS PASAJES. DE CAMARA DE LAS LINEAS A GUAYAQUIL Y PIMENTEL, ENTRE PUERTOS CHILENOS: ANTOFAGASTA, $ 125; IQUIQUE, $ 171; ARICA, $ 192
Al solicitar un pasaje es indispensable la presentación del Certificado de vacuna
WESSEL, DUVAL & Cía.
HUERFANOS ESQUINA MORANDE, AGENTES
COMPAÑIA TRANSPORTES UNIDOS
Estado esquina Delicias, Sub-Agentes

ANTOFAGASTA Y TARAPACA

LA REAL NAVE ITALIANA

ZARPO AYER, A LAS 8 A. M., CON RUMBO A IQUIQUE.—ANTENOCHE SE EFECTUO UN GRAN BANQUETE A BORDO DE LA NAVE Y UN BAILE EN LOS SALONES DE LA INTENDENCIA. — LOS PREPARATIVOS EN IQUIQUE.

(De nuestro corresponsal, por telégrafo)

ANTOFAGASTA, 12.— En la tarde de ayer regresó de las oficinas salitreras la Embajada italiana.

El Conde señor Giuriati fué entrevistado a su llegada a ésta y dijo que se mostraba altamente impresionado de la elaboración del salitre y de la grandiosidad de la primera industria chilena.

Tuvo especiales frases de agradecimiento para los administradores de las oficinas salitreras que había visitado, por las atenciones de que lo hicieron objeto, tanto a él como a su comitiva.

Dijo que durante su corta estada en la Pampa, había podido imponerse del procedimiento que se emplea en la elaboración del salitre, y del movimiento interno de las oficinas, merced a la gentileza de los altos empleados de esas Empresas que habían tenido especiales deferencias para con él.

Al terminar, manifestó que a su retorno a Italia comunicaría a algunas sociedades científicas las novedades que había podido observar.

BANQUETE A BORDO DEL "ITALIA"

A las 8 de la noche se realizó un gran banquete a bordo de la nave, al cual concurrieron las autoridades locales y todos los miembros prestigiosos de la localidad.

Esta manifestación fué amenizada por la banda que integra la tripulación del Italia.

GRAN BAILE EN LA INTENDENCIA

Como la nave debía partir hoy, a las 8 de la mañana, en la misma noche se llevó a cabo el gran baile que la primera autoridad de la provincia ofrecía en los salones de la Intendencia, en honor de los ilustres visitantes. Esta reunión adquirió caracteres de un acontecimiento social, pues concurrieron a ella, distinguidas damas de la sociedad y prestigiosos miembros de la industria, la banca y el comercio.

A LAS 8 PARTIO EL "ITALIA"

A las ocho de la mañana, la exposición flotante zarpó con rumbo a Iquique, en donde se le preparan grandes agasajos, según lo manifiestan las comunicaciones llegadas a este puerto.

VISITAS A LA NAVE

Durante su estada en este puerto, la nave ha sido muy visitada. La comisión encargada de los festejos repartió miles de entradas, lo que facilitó grandemente el acceso.

PREPARATIVOS EN IQUIQUE

IQUIQUE, 12.— Las autoridades y la colectividad italiana preparan grandes agasajos para la llegada de la Real Nave Italiana.

Esta última nombró un comité, el que actualmente finiquita la elaboración del programa.

Se tiene conocimiento que la nave zarpó en la mañana de hoy de Antofagasta, por lo que deberá llegar mañana a este puerto.

Las fiestas que se han preparado en honor de la Embajada prometen ser grandiosas. La Colonia está entusiasmadísima.

VALDIVIA

EL DIRECTOR DE LA NORMAL "CAMILO HENRIQUEZ"

FESTEJA AL CUERPO DOCENTE CON UN ALMUERZO. CELEBRACION DEL ANIVERSARIO DE LA INSTITUCION

(De nuestro corresponsal, por telégrafo)

VALDIVIA, 12.— El Director de la Escuela Normal Camilo Henríquez, ofreció el día de hoy, un almuerzo al personal docente, el que no pudo verificarse el mismo día del aniversario de dicho establecimiento, a causa de que los profesores jefes, estaban preocupados en atender a los alumnos, a fin de hacerles más grata la fausta fecha.

Durante esta manifestación, el señor Luis Echeverría hizo uso de la palabra para agradecer la gentileza del director del establecimiento y el señor Ludovico Barra, [illegible] fundadores ausentes, [illegible] Hermosilla y José Pa[illegible] do que se brindara por ellos.

A continuación hablaron el señor Julio Antúnez, e Ignacio [illegible] el último de los cuales [illegible] favores que había recibido [illegible] escuela y los organismos [illegible] especialmente de parte de [illegible] río Salas, Correla, don [illegible] chi Tupper, estimulando a los [illegible] nes a superar la obra de sus [illegible] dores del establecimiento.

Banquete en honor del ex-Promotor Fiscal

(De nuestro Corresponsal, por Telégrafo)

VALDIVIA, 12.— Un grupo selecto de caballeros ofreció hoy en el Club Valdivia un banquete en honor del ex promotor fiscal don Daniel Cerda Artigas, con motivo de su cambio de residencia.

En el Liceo de Niñas fué bendecida una bandera

(De nuestro corresponsal, por telégrafo)

VALDIVIA, 12.— En el Liceo de Niñas fué bendecida ayer la hermosa bandera nacional donada al establecimiento por las profesoras y alumnas que forman el Centro Antonia Tarragó.

Entre los padrinos figuran el Intendente de la provincia, el Senador señor Eliodoro Yáñez, el director de la Escuela Normal don Horacio Rodríguez y distinguidas damas de la localidad.

La ceremonia de la bendición congregó a numerosas familias de las alumnas del Liceo.

ÑUBLE

La falta de moneda divisionaria

LA OPINION PUBLICA EN GENERAL

CHILLAN, 12.—¿Qué se hace el dinero sencillo acuñado en la Casa de Moneda?, se pregunta un diario local, ante la escasez manifiesta de este pequeño circulante en el mercado, el comercio minorista, tranvías y en toda parte donde se hace necesario.

En efecto, desde algún tiempo atrás, se nota la falta de él, lo que ocasiona dificultades en las transacciones comerciales.

Las reparaciones en el edificio del Liceo quedan terminadas

CHILLAN, 12.— Se recibió de los trabajos de reparación, que se ejecutaban en el Liceo de Hombres de esta ciudad, el ingeniero de la provincia, don Ildebrando Miranda, después de una cuidadosa inspección de la obra.

CHILOE

Fallece en Achao el señor Juan Ignacio Vidal

(De nuestro corresponsal, por telégrafo)

ACHAO, 12.— Ayer falleció en esta ciudad, don Juan Ignacio [illegible] varias veces Alcalde, Profesor [illegible] bernador de este departamento [illegible] Castro. En la última campaña [illegible] sidencial fué elector del [illegible] Aliancista.

Su fallecimiento ha sido [illegible] mentado, no sólo en el [illegible] sociedad sino también entre [illegible] te del pueblo, pues era una [illegible] muy querida por sus dotes [illegible] tropía, bondad y humanidad.

Sus funerales se efectuarán [illegible] fiana y concurrirán a ellos [illegible] bros de la sociedad, [illegible] el comercio.

MALLECO

La salud del Secretario de Gobernación de Collipulli

(De nuestro corresponsal, por telégrafo)

COLLIPULLI, 12.— Ha [illegible] do la salud del secretario de [illegible] bernación, don Enrique [illegible]

Se cumplen exactamente los pronósticos del Servicio Meteorológico de "La Nación"

(De nuestro corresponsal, por telégrafo)

COLLIPULLI, 12.— El [illegible] manifiesta un tanto benigno [illegible] te el día de ayer hizo un [illegible] pero hoy se nubló y sopló un [illegible] viento Norte.

Los pronósticos de "La Nación" se cumplen exactamente.

Se inician los trabajos del viaducto en Malleco

(De nuestro corresponsal, por telégrafo)

COLLIPULLI, 12.— Con [illegible] tividad se han principiado los [illegible] bajos del viaducto del Malleco. [illegible] este motivo se nota una gran [illegible] vidad comercial.

Ya han llegado los ingenieros [illegible] ceses y los enviados por la [illegible] de Ferrocarriles.

ATACAMA

Se inaugura el nuevo servicio de alumbrado

(De nuestro corresponsal, por Telégrafo)

VALLENAR, 12.— Con todo éxito se inauguró el nuevo servicio de alumbrado público a base de turbina, instalada en la ribera del Río Huasco, extremo Oriente de la población, por la Compañía Hidro Eléctrica, de propiedad de los señores Ricardo Adriasola, Guillermo Gallo, Ibar Franulic y Manuel Carmona.

Esta nueva empresa tiene el propósito de aumentar el número de focos de alumbrado de las calles. Por ahora hace el servicio de las 5 de la tarde hasta el amanecer; pero dentro de poco habrá luz el día y noche.

Una comisión encabezada por un norteamericano proyecta formar un Sindicato

(De nuestro corresponsal, por Telégrafo)

VALLENAR.— Una comisión enteamericano, señor Rowe y el Ingeniero, don Alfredo Le Plaza, se encuentra en el valle de Huasco estudiando los yacimientos de cobalto, con el objeto de formar un sindicato.

Ha recorrido ya los asientos mineros de Quebradita, Totorita y Camenada.

TACNA

Estudiantes norteamericanos visitarán Arica y Tacna

(De nuestro Corresponsal, por Telégrafo)

ARICA, 12.—Hoy visitaron las ciudades de Tacna y Arica los estudiantes norteamericanos que componen la delegación que pasa en tránsito a Santiago y demás ciudades del Sur, a bordo del vapor "Santa Elisa".

Vienen también dos estudiantes sudamericanos, como guías de sus colegas. Los recibió en este puerto una comisión designada por la Municipalidad.

CONCEPCION

La Corte forma lista para Juez de Talcahuano

(De nuestro Corresponsal, por Telégrafo)

CONCEPCION.— La Corte formó la lista de abogados para proveer el cargo de juez sup. de Talca no. La votación resultó favorable a los señores Apolonio Humberto Brito, Heriberto Bustamante, Francisco Carrasco, Ramón Cifuentes, Nicanor Espejo Igle-Leteller, Manuel Marín Rojas, Urbano Olalla, Joaquín Otárola, Waldo Quilodrán, Carlos Ramírez, Pascual Rioseco Squella, Oscar Vivanco y F. Vicente.

GUIA DE DESPACHADORES DE ADUANA
HERNAN VIGIL
Agente General de Aduana
SERRANO 169
VALPARAISO

LLANQUIHUE

El Pabellón del Hospital

QUEDARA TERMINADO EN VEINTE DIAS MAS, SI EL TIEMPO ES FAVORABLE

OSORNO, 12.— Sólo falta la instalación de los servicios de calefacción, de agua potable, higiénicos y de alumbrado eléctrico, para que quede totalmente terminada la construcción del nuevo pabellón con que contará el Hospital de esta ciudad.

Según informaciones dadas por los encargados del trabajo, éste se terminará en veinte días más, si el tiempo se presenta favorable.

Este pabellón figura en el proyecto confeccionado para el nuevo Hospital para Maternidad, pero por el momento será destinado para los distintos servicios del establecimiento.

Por ahora se destinará una sala de este Pabellón, para la Maternidad. Esta sala será arreglada con la ayuda de la Sociedad de Socorros de Señoras y del pueblo de Osorno en general.

La construción del primer Pabellón, tiene gran importancia para la ciudad, pués la ampliación de los servicios hospitalarios se hace cada día más necesaria. Los servicios de este establecimiento se encuentran actualmente muy restringidos por falta de local.

SE CONCEDE UN AUMENTO DE JORNALES A LOS OBREROS FERROVIARIOS

DICHO AUMENTO LE SIGNIFICA A LA EMPRESA UN GASTO DE 12 MILLONES DE PESOS ANUALES

El Presidente de la República influye entre los obreros y el Consejo de la Empresa para llegar a este resultado

Por las amplias informaciones que ha venido publicando "La Nación" el público ha estado al tanto de las tramitaciones hechas por el personal de los ferrocarriles, a fin de obtener de parte de la Empresa, un aumento en los actuales jornales.

Según dichas informaciones, las peticiones de los empleados y obreros, preocuparon en forma absoluta no tan sólo la atención de la Dirección de los Ferrocarriles, sino que también la del Gobierno mismo.

Después de detenidos estudios hechos por una comisión especial de Consejeros, ayer, se ha dado término a esta labor. En efecto, en la sesión celebrada ese día por el Consejo Administrativo de los Ferrocarriles, se conoció el informe enviado por la comisión antes aludida. Según dicho informe, se acuerda conceder un aumento al personal de los Ferrocarriles, aumento que significaría a la Empresa, un gasto de 12 millones de pesos anuales.

LA SESION DE LA MAÑANA DE LOS OBREROS

Presidida por el señor Alejandro Morales, delegado de la Santiago Watt 1 Zona, en la mañana se celebró una importante sesión a la que asistió la totalidad de los delegados, que forman la Convención.

Actuaron de Secretarios, los señores Abelio Donoso y Armando Ravest.

Leída y aprobada el acta de la sesión anterior, se dió lectura a numerosos telegramas llegados desde Ovalle, Temuco, Barón, Valdivia, San Rosendo, Concepción, Victoria y otras ciudades. En estas comunicaciones, los dirigentes ferroviarios de esas zonas, hacen saber a la Convención; que se han celebrado grandes asambleas, las que han ratificado las últimas peticiones de aumento, pasadas a la Dirección.

A este respecto, dichas asambleas, acordaron también, enviar sus felicitaciones a la Convención, por la labor que ha venido desarrollando desde hace varios días.

SOBRE LA ENTREVISTA CON EL DIRECTOR

Continuando en la hora de los incidentes, los delegados que formaban la comisión que se entrevistará el día anterior con el Director de la Empresa de los Ferrocarriles, dieron cuenta amplia de su cometido.

Durante esta cuenta, la comisión dejó constancia ante la Convención, de su más enérgica protesta, por la forma como había sido llevada hasta la sala de despacho del señor Trucco. A este respecto dijo que, en los momentos de hacerse anunciar ante el Jefe de la Empresa, habían intervenido en una forma por demás descortez para con los obreros, un jefe del Cuerpo de Carabineros y el agente de la Sección de Investigaciones señor Jara Prieto.

Otra de las razones que diera la comisión para protestar de la forma como había llegado hasta donde el señor Trucco, fué también la de que las personas antes mencionadas, no permitieron que acompañaran a los ferroviarios los representantes de la prensa.

Después de haber tratado varios otros asuntos de carácter interno para la Convención, se levantó la sesión a las 11.30 P. M.

LA SESION DE LA TARDE

Conforme a un acuerdo de la Convención, a las dos de la tarde se reunieron nuevamente los delegados.

Presidió esta sesión, el señor Prudencio Mena, representante de la Junta Central de la Federación Obrera Ferroviaria de Chile.

Actuaron de Secretarios los señores Guajardo y Donoso.

Una vez que se hubo leído el acta de la sesión anterior, se dió lectura a nuevos telegramas llegados a la Convención. Entre éstos, figura uno recibido de San Fernando. En esta comunicación, los obreros de esa sección manifiestan que en una de las últimas sesiones celebradas por el Consejo Seccional, se había acordado mantener el último pliego de aumento, pasado a la Dirección de la Empresa.

OBSEQUIO A LA FEDERACION DE EMPLEADOS A CONTRATA

Durante el curso de la sesión de la tarde, el Presidente señor Mena, hizo entrega al Presidente de la Federación de Empleados a Contrata de los Ferrocarriles señor Juan de Dios Zúñiga, de un artístico cuadro, conmemorativo a la Convención que se celebra en esta capital.

Este obsequio, fué hecho a raíz de haber conmemorado el 10 del mes en curso, su tercer aniversario esta Federación.

Contestó el señor Zúñiga, quien, vivamente impresionado, agradeció al Comité el obsequio que hacía a la institución que presidía.

Ambos discursos, fueron muy aplaudidos.

LA ENTREVISTA CON EL PRESIDENTE DE LA REPUBLICA

En seguida, la comisión formada por los señores José M. Gaete, Francisco Cataldo, Enrique Valenzuela, Francisco Lira, Angel González y Alejandro Morales, dieron cuenta del resultado de la entrevista que celebraron con el Presidente de la República, a las dos y media de la tarde de ese día.

Según dicha cuenta, durante esta entrevista, el señor Alessandri les manifestó que consideraba justas las peticiones de aumento solicitado por el personal, por lo que haría cuanto estuviera de su parte para que se aumentaran los jornales de los ferroviarios.

A este respecto, en presencia de la misma comisión de obreros, el Presidente se puso en comunicación telefónica con el Director de los Ferrocarriles, a quien le pidió que interviniera para solucionar en forma satisfactoria las aspiraciones de los obreros.

Durante dicha entrevista, la comisión de la Convención informó detalladamente al señor Alessandri de las diversas tramitaciones que se han venido haciendo, a fin de obtener una mejora en los actuales jornales de los empleados y obreros de la Empresa.

LA CONSTITUCION DEL COMITE NACIONAL PRO-ESTABILIZACION DE LA MONEDA

Siguiendo el curso de la entrevista, el señor Alessandri, tuvo frases de felicitaciones para los obreros ferroviarios, por el acuerdo tomado por la Convención, en el sentido de organizar en Santiago el Comité Nacional Pro-estabilización de la Moneda.

Este Comité, como se sabe, será secundado también por sub-comités que se formarán en provincias.

UN COMICIO EN VALDIVIA

En la sesión de la tarde, se dió lectura a un telegrama llegado de Valdivia. En este telegrama, los dirigentes ferroviarios dicen haber celebrado un gran comicio, en cuya manifestación hicieron entrega de un memorial, ratificando las últimas peticiones de aumento.

LA ASAMBLEA GENERAL FERROVIARIA

Presidida por el federado señor Ambrosio Torres y actuando de secretarios los señores Donoso y Guajardo y con asistencia de todo el Comité Unido, se celebró una gran asamblea ferroviaria en el local central de la Federación, ubicado en la calle Bascuñán N.o 542.

Abierta la sesión, se le ofreció la palabra al secretario general de la Junta Central, señor José M. Gaete.

El señor Gaete dió a conocer a la asamblea el resultado de la entrevista con el señor Alessandri, a la cual nos hemos referido anteriormente.

Con este motivo, se originó un pequeño debate en el que tomaron parte varios de los asistentes.

En seguida, el señor Pascual Luboni, dió a conocer los trabajos que ha venido desarrollando la comisión de consejeros, trabajos relacionados con el estudio del último pliego de aumento.

A este respecto, dijo que el Consejo debería reunirse en la tarde y en cuya sesión se pronunciaría en forma definitiva sobre dichas peticiones.

Oída la cuenta del señor Luboni, se originó un nuevo debate, en el que tercieron los federados señores Pérez, Oñate, Ulloa y otros.

SOBRE LAS MODIFICACIONES AL PLIEGO DE AUMENTO PRIMITIVO

A continuación, el delegado señor Juan B. Cid, hizo una extensa exposición relacionada con las razones que había tenido la Convención para modificar el pliego primitivo de aumento de salarios.

Dijo que dicha modificación había sido aprobada por los delegados, a fin de que la Empresa no provocara un alza en las tarifas de los ferrocarriles, alza que habría perjudicado en forma directa a todos los ferroviarios y pueblo en general.

Antes de levantarse la sesión, el federado señor Torres, rectificó ciertas apreciaciones que hiciera en sesiones anteriores, respecto a la labor que ha venido desarrollando el Comité Unido.

Terminada esta sesión, el Comité se reunió nuevamente en su local de la Plaza Argentina.

ENTREVISTA CON LOS CONSEJEROS DE LA EMPRESA

Abierta la sesión del Comité, se designó una nueva comisión formada por los señores Gaete, Caro y Ubeda, a fin de que fueran a entrevistarse con los consejeros de la Empresa, señores Labarca, Araya y Pradenas.

A esa hora el Consejo de los Ferrocarriles debía encontrarse reunido para dar una contestación definitiva a la Convención, respecto al aumento de salarios.

EL CONSEJO APRUEBA UN AUMENTO EN LOS SUELDOS Y JORNALES

Poco después de las 5 de la tarde se reunió el Consejo de Ferrocarriles, presidido por el Director de la Empresa, señor Manuel Trucco y con asistencia de los consejeros señores Rafael Edwards, Santiago Labarca, Juan Pradenas, Manuel Araya, y el secretario señor Luis Carvajal.

Abierta la sesión, se dió a conocer el proyecto de aumento que en sus líneas generales, consulta un aumento para los obreros a jornal que se calcula en 9.000,000 de pesos y un aumento de 3.000,000 más o menos para los empleados a contrata.

En alza de los sueldos para los empleados a contrata, se hace general entre los grados 2.º y 12.

A pedido del propio señor Trucco, se elimina de este ascenso al Director de los Ferrocarriles, que, como se sabe, ocupa el primer grado en la jerarquía establecida en los servicios de la Empresa.

Por lo que respecta al aumento de jornales, se ha tenido muy en cuenta, elevar los más modestos, considerándose el alto costo de la vida.

FINANCIAMIENTO DE ESTE PROYECTO

El Lunes próximo se reunirá nuevamente al Consejo para entrar a ocuparse de una importantísima cuestión relativa al financiamiento de este proyecto. En esta reunión, se estudiarán las fuentes de mayor entrada que deben crearse para hacer frente a este nuevo desembolso, que en el presupuesto de la Empresa representa 12.000,000 de pesos.

LA SESION DE MAÑANA

En vista del giro que ha tomado ahora el estudio de la situación económica del personal, la secretaría general de la Junta Central de la Federación Obrera Ferroviaria, ha acordado suspender la sesión que debía celebrarse a las 10 de la mañana.

La Convención se reunirá a las 9 A. M.

EL RECIBIMIENTO A LA COMISION DE CONSEJEROS

A fin de oír la contestación que darán los consejeros señores Labarca, Araya y Pradenas, la Convención se reunirá a las [illegible] la tarde de mañana en su [illegible] costumbre.

EL MOVIMIENTO REVOLUCIONARIO EN EL BRASIL

COMUNICACIONES OFICIALES DEL GOBIERNO BRASILEÑO A SU EMBAJADA EN SANTIAGO

El Gobierno brasileño ha recibido de sus representantes diplomáticos en las capitales más importantes de Europa y de América, copias de los telegramas publicados en la prensa local y que contienen los más falsos y alarmantes informes sobre el movimiento militar de Sao Pablo. Todos estos despachos, a pesar de sus variados destinos, siembran siempre los mismos rumores alarmantes en todos sus detalles y tienen todos el mismo origen, que es el Río de la Plata. El Gobierno brasileño ha verificado qué parte de la prensa y de los corresponsales extranjeros allí están siendo víctimas de su buena fe en las informaciones tendenciosas enviadas desde Río Grande del Sur, por teléfono, y por otros medios desde la frontera de aquel Estado brasileño. El Estado de Río Grande del Sur está en perfecto orden, pero allí, como siempre y en toda parte, especialmente en regiones de frontera, es imposible impedir que los interesados siembren semejantes rumores. El movimiento de Sao Paulo es un motín provocado por una parte de la policía militar del Estado a la cual se ha juntado una parte de la guarnición federal allí localizada.

Ese levantamiento, gracias a las enérgicas e inmediatas providencias tomadas por los Gobiernos federal y estadual, quedó exclusivamente circunscrito a la capital de Sao Paulo sin que de ninguna manera se propagase por el interior del Estado o por otros cualesquiera puntos del país, y sin conseguir que fuera depuesto el Presidente del Estado, Carlos de Campos, que resistía eficazmente y mantenía su autoridad mucho antes de la llegada de las numerosas fuerzas que le mandó el Gobierno Federal para apoyarlo. Los revoltosos están siendo hoy completamente dominados por las fuerzas legales enviadas por la vía de Santos y por el Ferrocarril Central del Brasil, perfectamente preparadas con caballería, infantería y artillería ligera y pesada y con carros de asalto, de los llamados "tanks" y aviones que ya cercan la ciudad de Sao Paulo y aún llegaron hasta el centro de la población, pero que no han precipitado la rendición de los revoltosos teniendo como única intención emplear todos los medios posibles para evitar la destrucción de la ciudad por la artillería.

El bombardeo se limita, por ahora, a destruir los cuarteles y los almacenes de provisiones de los revoltosos, mientras la infantería restringe el cerco y corta la retirada de los sediciosos. En la tarde de hoy la caballería hizo muchos prisioneros y tomó a los rebeldes veintiuna ametralladoras. El Ferrocarril central del Brasil ya está terminando la regularización de su línea de quinientos kilómetros entre Río de Janeiro y Sao Paulo, la única que estuvo interrumpida y esto solamente en pequeños recorridos. De mañana en adelante correrán seis trenes diarios de pasajeros, incluso los nocturnos, entre Río de Janeiro y Mogy das Cruzes, estación ésta que dista 44 kilómetros del teatro del motín militar.—RELACIONES EXTERIORES.

Embajada del Brasil, Santiago, 12 de Julio de 1924.

DE RIO DE JANEIRO, EN LA MEDIA NOCHE DE 11-12 DE JULIO DE 1924

Nuestras fuerzas continuarán los trabajos iniciados ayer. En la madrugada del 11 nuestra artillería inquietó a los sediciosos durante largo tiempo. A las 6.30 nuestras tropas de ataque repartieron para la conquista de sus objetivos, que fueron alcanzados, habiendo sido tomadas veintiuna ametralladoras a los sediciosos.

Cunde el desánimo entre ellos. Ha sido propuesto un entendimiento por un emisario de los revoltosos. La división legal en operaciones ha repelido la propuesta, declarando que sólo trataría con los revoltosos para exigirles la rendición incondicional. Sigue excelente el estado de ánimo de nuestras tropas.

—RELACIONES EXTERIORES.

Embajada del Brasil, Santiago 12 de Julio de 1924.

La Embajada del Brasil, debidamente informada por su Gobierno, declara que son absolutamente falsas las noticias telegrafiadas desde Montevideo y publicadas en Santiago, en la tarde de ayer, anunciando que el General Rondon, es uno de los jefes del movimiento sedicioso de Sao Paulo y la formación de una Junta Revolucionaria que habría depuesto el Presidente del Estado, señor Carlos de Campos.

Embajada del Brasil, Santiago, 12 de Julio de 1924.

A LAS 12 DEL DIA SABADO 12 JULIO DE 1924.— "Continúan las operaciones militares contra los sediciosos de Sao Paulo, teniendo los legalistas nuevas ventajas que priven cada vez más a los rebeldes de sus medios de defensa. Es evidente que los sediciosos emplean los últimos recursos de que pueden disponer. La situación es nitidamente favorable a nuestras tropas cuya superioridad se afirma en todos los puntos.— RELACIONES EXTERIORES".

Embajada del Brasil, Santiago 12 de Julio de 1924.

Sobre una información

En nuestra sección [illegible] ajimos ayer el doctor señor [illegible] Manterola se dirigió ayer a [illegible] Tal noticia no es cierta. [illegible] El señor Manterola se [illegible] en Los Andes.

1er. JUZGADO CIVIL

La Corte de Apelaciones [illegible] en la tarde de ayer la [illegible] ista para el nombramiento de [illegible] del Primer Juzgado Civil de [illegible] tiago, vacante por haber sido [illegible] signado Ministro de la Corte [illegible] Valdivia don Humberto Trucco [illegible] servía dicho cargo: Bernardo [illegible] ñoz, Carlos A. Nivos, Oscar [illegible] Real, Guillermo Silva Bustos, [illegible] Manuel Castro, Augusto [illegible] Ciro Salazar, Juan de Dios [illegible] Rodolfo Rencoret, Manuel [illegible] mar, Pedro Ortiz Muñoz, [illegible] ñoz, Carlos A. Novoa, [illegible] Ahumada, Constantino [illegible]

LA CELEBRACION DEL ANIVERSARIO DE FRANCIA

HOY SEGUIRAN REALIZANDOSE LAS FESTIVIDADES ORGANIZADAS POR LA COLONIA FRANCESA

Ayer empezó a desarrollarse el programa de festejos que había venido preparando la colonia francesa residente para conmemorar el día nacional de Francia.

El entusiasmo de años anteriores se ha manifestado en esta fecha, y aún podemos decir que mucho mayor, ya que el baile de anoche fué extraordinariamente concurrido y hay gran interés por participar en las demás fiestas de mañana y pasado.

A las 9 de la mañana de ayer se dió comienzo, en el local de la Alliance Francaise, a la distribución de socorros, consistentes en dinero y diversos objetos, concurriendo un gran número de personas a recibir estos obsequios.

Una comisión formada por el doctor Daubas y los señores Gustavo Finat y Alexandre Coudeu, tuvo a su cargo la repartición de estos socorros, que en gran parte fueron dados a las viudas de los soldados que murieron en la guerra europea.

Hasta las 11 de la mañana, la comisión indicada cumplió su cometido en el local de l'Alliance, atendiendo a casi la totalidad de las personas que socorre la Sociedad Francesa de Beneficencia.

En la tarde, los señores Daubas, Finat y Coudeu, acompañados por otros miembros de la colonia francesa, efectuaron una visita a los hospitales, con el fin de obsequiar con dinero, cigarrillos y diversos obetos a los franceses que se encontraban en cada uno de ellos.

El número del programa que había despertado mayor entusiasmo, tanto en las colonias extraneras residentes como entre nuestros círculos sociales, era el gran baile de gala que se llevó a efecto anoche en los salones del Club Unión.

Una concurrencia distinguida y numerosa se dió cita a esta reunión, que tuvo todo el lucimiento y las características de un verdadero acontecimiento social.

El local había sido engalanado especialmente y presentaba una iluminación magnífica. Dos escogidas orquestas amenizaron este baile, que se prolongó hasta las primeras horas de la madrugada.

EL PROGRAMA DE HOY

A las 10 y media de la mañana de hoy se llevará a efecto en Lourdes el Te Deum que forma todos los años parte en el programa con que la colonia francesa celebra el 14 de Julio.

El programa señala para la tarde el baile infantil que se iniciará a las 2 1/2 P. M. en el American Cinema. A esta fiesta concurrirán numerosos niños franceses y también chilenos.

¿SERA CONCEPCION UN PUERTO DE MAR?

EL PRESIDENTE DE LA REPUBLICA, EN SU VIAJE A TALCAHUANO, VISITARA LA ZONA POR LA CUAL SE PIENSA HACER PASAR EL GRAN CANAL QUE COMUNICARA AMBAS CIUDADES

Hace ya más de un año que "La Nación" dió amplias informaciones relacionadas con los estudios que en aquel entonces se hacían y que tenían por objeto saber si será posible algún día convertir en puerto de mar la ciudad de Concepción uniéndola para ello por medio de un gran canal con el puerto actual de Talcahuano.

Aprovechando el viaje a inaugurar el dique seco de Talcahuano que inicia el Presidente de la República hoy día, hemos sabido que se proyectó invitar al Primer Mandatario para que recorra las zonas por las cuales pasara el canal según el tazado que está actualmente en estudio.

Esta visita la practicaría el Primer Mandatario en compañía del ingeniero que ha estudiado el monumental proyecto, señor Krausse quien hace ya más de tres años que dedica sus trabajos a los cálculos y estudios de esta magna obra.

LOS EMPLEADOS DE CORREOS SE ASOCIAN

MAÑANA CELEBRARAN LA PRIMERA REUNION, CON ASISTENCIA DEL DIRECTOR Y JEFES DEL SERVICIO

Entre el personal de empleados del Correo principal de esta capital se dan los pasos necesarios para constituir una sociedad que llevará el nombre de "Empleados de Correos de Chile".

Pertenecerán a la nueva institución los empleados de ambos sexos que prestan sus servicios en esa repartición pública.

Los organizadores de la institución celebrarán su primera sesión el Lunes próximo, a las 4 P. M. en una de las salas del Correo principal.

A esta reunión asistirán el Director General de Correos y altos jefes de ese servicio.

Se procederá en la misma reunión a designar el directorio definitivo de la nueva institución que deberá empezar a regir sus destinos por el plazo que se le señale.

EDUCACION

ASOCIACION GENERAL DE PROFESORES

ACUERDOS SOBRE LA DESTITUCION DE UNA PROFESORA DE LA ESCUELA NORMAL DE CONCEPCION. — CRITICAS AL MINISTRO DE INSTRUCCION.

En la tarde de ayer celebró sesión ordinaria este organismo presidido por el señor J. Adelino Barahona con asistencia de los delegados Aguayo, Echiburú, Tejías, Quintanilla Labarca, Astudillo, Torres, Valdebenito, Godoy, Donoso, Fuenzalida, Jerez, Díaz, y de los secretarios Poblete y Gómez. Asistieron también la señorita Bertina Pérez y numerosos profesores.

Se dió lectura a las notas y telegramas de Talcahuano, Lebu, Achao, San Fernando, Maullín, Licantén, Vichuquén, Valdivia, Talagante, Punta Arenas, Constitución, Molina, Yungay, Traiguén, Puerto Montt, Carahue, Quirihue, Yumbel, Temuco, Pitrufquén, Cañete y Linares, sobre ayuda a la familia Guerra, reforma de la ley de Educación Primaria, campaña de los profesores jubilados, cobro de las diferencias de clasificación, movimiento de los ferroviarios, y otros asuntos del servicio y de carácter interno.

En la hora de los incidentes, el señor Tejías impuso a la Junta de la entrevista que sostuvo el Jueves último con el Ministro de Instrucción, al que, en desempeño de la comisión que le confirió la Junta, le pidió se sirviera ilustrarlo sobre los antecedentes que tuvo para decretar la destitución de la profesora de la Escuela Normal de Concepción, señorita Bertina Pérez.

El Ministro señor Labarca recibió en forma hostil la petición precedente, se negó a suministrar dato alguno y trató en forma airada e incinveniente al representante de la Asociación.

El denuncio del señor Tejías dió margen a un incidente en el que participaron varios delegados, los que criticaron duramente la actitud intemperante del Ministro, considerándola ofensiva para la dignidad del magisterio.

Como consecuencia de estos hechos, se tomaron los siguientes acuerdos: 1.º Protestar públicamente de la actitud del Ministro de Instrucción, señor Guillermo Labarca; 2.º Tributar una manifestación de desagravio al señor Tejías; y 3.º Solicitar del Presidente de la República las garantías del caso.

En la orden del día se dió lectura y fué aprobada la presentación que se elevará el próximo Miércoles al Gobierno, protestando de la forma irregular en que el Consejo y el Director de Educación Primaria aplican diversas disposiciones legales relativas a las sanciones, ascensos y nombramientos. Esta presentación, que está fundada en casos concretos, se dará a la publicidad.

Además se tomaron los siguientes acuerdos: designar tercer secretario de la Junta al señor Sandalio Valdebenito; contestar la nota de la Sociedad de Profesores de Linares, adherida a la Asociación; comisionar a los señores Emilio Echiburú y Carlos Labarca para que consigan, de quien corresponda, la oportuna transcripción a provincias de los decretos que conceden asuetos extraordinarios; comisionar a los delegados Quintanilla, Godoy y Valdebenito, para que presenten en la sesión del Sábado el proyecto de asistencia social, a fin de discutirlo e impulsar su aprobación; preparar la circular N.º 8, sobre la celebración simultánea de las convenciones provinciales en el mes de Setiembre venidero; y destinar un lugar preferente en la tabla, al cobro de las diferencias de clasificación.

AGRUPACION SANTIAGO. —En la tarde de ayer celebró asamblea general, con numerosa asistencia de socios, para tratar sobre la formación de una Cooperativa Social.

Se dió lectura al proyecto confeccionado por el señor Biondi. Después de un extenso debate se acordó aceptar la idea de organizar la Cooperativa y se comisionó a los señores Viterbo Alvear, Juan H. Pérez, Angel Aceval, Justo Muñoz, Juan Fuenzalida y Humberto Biondi para que estudien el asunto y presenten dentro de un plazo no mayor de quince días el proyecto que servirá de base para el definitivo. Esta comisión se reunirá diariamente de 6 a 7 P. M. Pueden asistir a sus reuniones que se verificarán en el Hogar Social, todos los profesores que se interesen por la cuestión o tengan alguna idea que insinuar.

—Hoy, de 5 a 8 P. M., habrá un baile íntimo para los socios.

LICEO DE APLICACION

MANIFESTACION EN HONOR DEL INSPECTOR GENERAL DON LUIS GALECIO Y DEL PROFESOR DON ANTONIO OYARZUN LORCA

El Cuerpo de Profesores del Liceo de Aplicación ofreció anoche un banquete al Inspector General del establecimiento, don Luis Galecio y profesor don Antonio Oyarzún Lorca.

Ofreció la manifestación don Luis Pérez. En una sencilla y alegre improvisación se expresó, a nombre de sus colegas, refiriéndose a la gran labor que desarrolla en el Liceo el señor Galecio y a la próxima partida del señor Oyarzún a Estados Unidos.

Hemos querido—dijo al terminar el señor Pérez—ofrecer una manifestación que no tiene nada de extraordinario en el ambiente de perfecta colaboración que actualmente existe en el Liceo, para materializar con ella una adhesión y comprensión exacta de lo que es la eficiente labor del Inspector General. También hemos venido a darle una despedida de amigos y compañeros al que se irá dentro de algunos días a profesar una cátedra de nuestro idioma en una de las primeras Universidades del primer pueblo de la tierra.

EL LEGADO "MOLINA LUCO"

EL ACTO ESCOLAR DE AYER EN LA ESCUELA DENTAL

Ayer se efectuó un sencillo y significativo acto escolar en la Escuela Dental.

En presencia del Director de la Escuela, cuerpo de profesores y alumnos, don Humberto Molina Luco, hizo entrega a la alumna señorita María Tagle V., del legado de don Enrique Molina Luco.

Como lo hemos dicho en informaciones anteriores, el legado consiste en la Clínica y Sala de Espera que poseía el señor Molina Luco.

El Consejo de Profesores y Dirección del establecimiento tenían a su cargo la determinación del alumno distinguido a quien se daría el premio.

SEÑORITA MARIA TAGLE M.

FABRICA de MUEBLES DE MIMBRE

PRECIOS REBAJADOS POR MAYOR Y MENOR

Gran novedad en los últimos estilos. Se hace toda clase de muebles concernientes al ramo.

Comedores y dormitorios ingleses

JOSE BRAVO V.—SAN DIEGO 27

FACULTAD DE MATEMATICAS

DON GUILLERMO ILLANES, MIEMBRO ACADEMICO

La Facultad de Matemáticas, en su última sesión, acordó nombrar miembro académico de la corporación al Director General de Obras Públicas don Guillermo Illanes.

El señor Illanes se incorporará a la Facultad de Matemáticas en reemplazo de don Alberto Obrecht.

SERVICIO METEOROLOGICO DE "LA NACION"

12 DE JULIO DE 1924

OBSERVACIONES METEOROLOGICAS GENERALES

LA DEPRESION CICLONICA SE DESPLAZA FRENTE A NUESTRAS COSTAS Y EL CAMBIO DE REGIMEN ATMOSFERICO SE GENERALIZARA EN TODA LA REGION CENTRAL

PRESION ATMOSFERICA.— La depresión ciclónica aparecida últimamente ha continuado desplazándose frente a nuestras costas. El centro de baja presión del régimen ciclónico se encontraba situado en las proximidades de las Islas de Juan Fernández. En la región extremo Sur del País y en la República Argentina persiste el régimen de altas presiones.

VIENTOS.— Entre Valparaíso y Talcahuano, por el litoral, han predominado los vientos del Norte con cierta intensidad. En las Islas de Juan Fernández sopla fuerte viento del Noroeste y en Huafo del Sureste, ambos convergentes hacia la depresión.

TEMPERATURA.— Bastante fría se ha manifestado la temperatura en el día de ayer; las máximas del Valle Central no han excedido de 15.0 y las mínimas no han bajado de 5.0 En la República Argentina persisten los fríos intensos en la región Norte, donde se registran mínimas bajo cero.

NEBULOSIDAD.—La nebulosidad ha aumentado considerablemente; amaneció nublado desde Cautín a Coquimbo; en la región de Santiago y Aconcagua hubo neblinas por la mañana. En la República Argentina, la atmósfera, por lo general se ha presentado cubierta, predominando las nubes del tipo Stratus.

HIDROMETEOROS.— Desde la tarde de ayer llueve con regular intensidad, en el litoral, desde Constitución a Tomé. En el resto no se han registrado precipitaciones de importancia.

En la región Norte de Argentina se han producido intensas heladas.

ANUNCIOS METEOROLOGICOS

Persistirán las alteraciones atmosféricas con régimen ciclónico

CARACTERES GENERALES DEL TIEMPO

La influencia de la depresión ciclónica ha principiado a manifestarse en una forma definida a partir del día de ayer

El centro de baja presión se desplaza lentamente, frente a las costas de la Zona Central, de manera que el mal tiempo continuará en gran parte del país durante el día de hoy.

Existirían posibilidades de lluvias y lloviznas.

En el litoral habrá gruesa marejada.

ANUNCIOS PARA LA ZONA NORTE

El mal tiempo afectará la provincia de Coquimbo.

En el resto, desde Antofagasta hasta Arica habrá buen tiempo, vientos del Sur y temperatura moderada.

ANUNCIOS PARA LA ZONA CENTRAL

Persistirán las alteraciones atmosféricas en gran parte de la Zona Central a consecuencia de la influencia inmediata del régimen ciclónico.

La temperatura se manifestará fría.

Existen posibilidades de lluvia.

ANUNCIOS PARA LA ZONA SUR

El mal tiempo se generalizará en las provincias del Sur del país.

La temperatura se manifestará fría.

Soplarán fuertes vientos del Norte.

Llovera con intermitencias.

ANUNCIOS PARA LA COSTA

La perturbación atmosférica se generalizará en gran parte del litoral, reinando mal tiempo entre Valparaíso y Corral.

Mareas: Pleamar en Valparaíso a las 6h. 50m. y a las 18h. 10m.

NOTA: Estos anuncios se transmiten por radiotelefonía a todo el país.

Igual que las perlas quedan los dientes con la pasta ODEN

Liberando un escéptico de tado de agradab sabor

EL MARTES SE INAUGURA EL DIQUE N.o 2 DE TALCAHUANO

HOY PARTE A ESE PUERTO EL PRESIDENTE DE LA REPUBLICA, ACOMPAÑADO DE LOS MINISTROS DE ESTADO Y DE ALTOS FUNCIONARIOS DE LA NACION QUE CONCURRIRAN A LA CEREMONIA

MANIFESTACIONES QUE SE LE TRIBUTARAN EN TALCA

Según hemos informado, el Martes deben efectuarse en Talcahuano, las grandes festividades que han venido preparándose con ocasión de la inauguración del dique N.o 2.

Los preparativos que se han hecho para dichas fiestas auguran para ellas, un brillo extraordinario, que va a verse realzado con la presencia en ellas del Presidente de la República, Ministro de Estado y altos funcionarios de a administración de Estado.

S. E. PARTE HOY A TACAHUANO

Como se ha anunciado, hoy, en la mañana, en un tren especial, se dirige a Talcahuano el Primer Mandatario acompañado de los Ministros de Estado y demás altos funcionarios que concurrirán a las ceremonias.

El tren presidencial partirá de la Estación Alameda, a las 9 de la mañana.

S. E. llegará a Talcahuano a las 3 de la noche.

Con motivo del viaje del Primer Mandatario a Talcahuano, se preparan en ese puerto diversas manifestaciones en su honor.

EL PRESIDENTE ALOJARA EN EL "LATORRE"

De la estación, el Presidente y su comitiva se dirigirán al acorazado "Almirante Latorre", que se encuentra en Talcahuano desde fines de la semana, con cuya entrada al dique serán inauguradas las obras.

El Presidente alojará esta noche a bordo del "Latorre".

ENTRADA DEL "LATORRE" AL DIQUE

El "Latorre" entrará al dique, en las primeras horas de la mañana del Lunes.

La entrada será un acto estrictamente privado.

Las fiestas de inauguración del dique principiarán el Martes, a las 9 de la mañana.

A las 10 tendrá lugar la inauguración oficial.

RECEPCION EN CASA DEL CONTRALMIRANTE ACEVEDO

El Martes, de 4 a 8 P. M., el contralmirante don Arturo Acevedo en su casa, en honor de S. E.

EL REGRESO DEL PRESIDENTE

El Presidente de la República regresará a Santiago el Miércoles próximo.

PASO DEL PRESIDENTE POR CONCEPCION

(De nuestro corresponsal, por telégrafo)

CONCEPCION, 12.— Con verdadero interés se espera la llegada del Presidente de la República que se anuncia para mañana Domingo, a las 20 horas, de paso a Talcahuano.

En Concepción, se le invitará a un comicio que se efectuará posiblemente el Lunes en la tarde en el Teatro Concepción, con el objeto de darle a conocer algunos asuntos de interés regional que reclaman pronta y urgente atención del Gobierno. Entre ellos figuran los relacionados con el puerto de Talcahuano y los ferrocarriles transandinos.

MANIFESTACIONES EN TALCA

(De nuestro corresponsal, por telégrafo)

TALCA, 12.— Se nota gran entusiasmo en los círculos sociales y políticos por concurrir a tributar al Primer Mandatario, una entusiasta manifestación cívica a su arribo a Talca.

Oficialmente se sabe que el tren presidencial llegará a esta ciudad a la 1 de la tarde.

La sirena del Cuerpo de Bomberos anunciará a la ciudad la partida del tren presidencial de la estación de Curicó.

Concurrirán a la estación alrededor de dos mil alumnos de los colegios primarios y secundarios.

La Intendencia y los comitees pro puerto, han repartido alrededor de trescientas invitaciones para la inauguración.

Se lamenta la estrechez de los andenes de la estación de Talca, por lo cual gran cantidad de personas se verá privada de asistir a la recepción por no haber local suficiente para darle cabida.

La ciudad de Constitución enviará delegaciones especiales al acto que se verificará mañana en Talca.

Frente a la Plaza de la Estación se establecerá una tribuna desde la cual el Presidente hablará a la ciudad.

También hará uso de a palabra el Intendente don Manuel Maldonado.

En seguida, S. E., comitiva y autoridades locales se trasladarán a un salón de la estación, especialmente arreglado, donde se le ofrecerá una copa de champagne.

En esta reunión hablará el doctor Juan Manuel Salamanca.

La ciudad en general se manifiesta regocijada y se apresta para tributr al Presidente una recepción como pocas veces se ha visto por las extraordinarias poporciones que alcanzará.

CONTINUA LA CLAUSURA DE CANTINAS

EL TERCER ALCALDE SEÑOR VIVES RECORRE AYER UN PEQUEÑO SECTOR DE LA CIUDAD, COMPPOBANDO NUMEROSAS INFRACCIONES

UNA CURIOSA ESCENA EN EL RESTAURANT DEL CAMBIO

La campaña iniciada por la policía y la Municipalidad en contra de las cantinas, hoteles y casas de tolerancia sigue adelante con la misma actividad que en los primeros días.

En la mañana de ayer el comisario de la 6.a, dando cumplimiento a lo decretado por las autoridades respectivas, procedió a clausurar los siguientes negocios ubicados en su sector:

Alabin Forne, Eleuterio Ramírez 865; Marcos Andrade Miranda, Eleuterio Ramírez 885; Enegro Chiappini, Eleuterio Ramírez 811 y Pablo Vásquez, Eleuterio Ramírez 835.

En todos esos negosios se colocó la clásica herradura, signo de clausura por la autoridad y el cartel que indica igual cosa.

Además se ordenó que la policía vigile de cerca a esos negocios a fin de evitar que se trate de burlar la clausura ordenada por las autoridades.

EL TERCER ALCALDE RECORRE ALGUNOS PUNTOS

El tercer Alcalde señor Rafael Vives en compañía de varias personas recorrió ayer en la tarde los negocios de la naturaleza indicada, establecidos en la Alameda, calle de San Pablo y Chacabuco.

En esta jira pudo notar el estado deficiente de algunos establecimientos en lo que respecta a sanidad y en todos ellos la burla que se hace de la ley de alcoholes.

Una se las visitas más interesantes efectuadas por el señor Vives y la comitiva que lo acompañaba, fué la que practicó al Bar El Cambio, ubicado en la calle de Chacabuco.

En este negocio se pudo comprobar cómo los dueños de cantinas inventan medios para burlar la acción de la policía y que no dejan de tener ingenio.

LOS PLATOS FRAUDULENTOS

Después de la hora permitida por la ley, el tercer Alcalde señor Vives entró a ese restaurant y con toda naturalidad pidió de beber.

Como si fuera un día corriente y no un Sábado después de las 5 de la tarde, uno de los mozos del establecimiento no titubeó un momento en servir la bebida que se les pidió.

A continuación del mozo, llegó el dueño del restaurant con varios platos en los que había colocado previamente algunos restos de alimentos para indicar a los ojos indiscretos de algún curioso impertinente que esos desconocidos clientes estaban comiendo.

Ante esta maniobra del dueño de la cantina, el Alcalde lo interrogó acerca de qué papel desempeñaban aquellos platos.

—Para evitar las multas, dijo el comerciante con toda naturalidad, como si se tratase de una cosa ya establecida desde tiempos inmemoriales.

LA TERRIBLE DUDA DEL CANTINERO

Pero apenas el dueño del Restaurant del Cambio hubo explicado la estratagema que usaba para mistificar a las autoridades, el Alcalde señor Vives le contestó:

—¡Yo soy el tercer Alcalde!

—Muy bien, dijo el comerciante. Quiere decir entonces que he caído con quinientos del ala....!

Se siguió a continuación un cambio de palabras y a pesar de la seriedad gastada por la comisión presidida por el señor Vives, el cantinero quedó con la terrible duda si en verdad serían las autoridades las que habían visitado su negocio o algunos futres diablos que le habían querido dar un susto.

LAS PELEAS DE BOX DE ANOCHE EN EL HIPPODROME CIRCO

BRILLANTE VICTORIA DE LUIS CASTRO

Anoche se efectuaron las peleas anunciadas en el Hippodrome Circo. El público concurrió en escaso número.

En el preliminar, actuaron Roberto Contreras y Andrés Jaña. El referée señor Oscar Glaverini dió el triunfo a Jaña por puntos, fallo que fué muy mal recibido por el público.

En seguida subió al ring la pareja encargada del semi-fondo, Luis Castro, campeón de Temuco y Alfredo Molina, uno de nuestros mejores peso mosca.

Hemos de advertir a nuestros lectores que muchos creían que sería Molina el vencedor. Al pugilista provinciano no se le consideraba capaz de ganar al metropolitano Sin embargo, Luis Castro se impuso en forma magistral. En la primera vuelta se anotó los mejores puntos. En el segundo round, con un golpe de derecha, derribó a su valiente adversario, ganando por k. o. Esta victoria merece un aplauso especial. Es cierto que pocas veces se ve en pesos ligeros tan brillante performance.

El encuentro de fondo, entre Alejandro Romero y Nicanor Tapia, en todo momento mantuvo la espectación del público. Ambos rivales se desempeñaron con brillo. No se puede negar la mejor escuela de Romero, quien es, a nuestro juicio, uno de los pugilistas señalados a conquistar una situación espectable. Su rival, es cierto, que es valiente, conoce el arte que practica, pero debe aprender más. El árbitro falló a favor de Tapia, fallo que fué recibido con aplausos del público, a pesar de esto, estimamos que debiera haber sido empate.

Sólo debemos pronunciarnos en que circulaban en el Hippodrome respecto de que la pelea de fondo era arreglada de antemano. Esos rumores los consideramos infundados ya que ambos rivales hicieron lo posible por alcanzar el triunfo y no había razón alguna que justificara un procedimiento impropio de pugilistas que están en vías de llegar a una buena situación.

ENTRE CHILE Y SUIZA

SE PACTARA UNA CONVENCION DE CONCILIACION

El Ministro de Suiza en Chile, Excmo. señor Carlos Egger, insinuó a nuestra Cancillería las bases sobre las cuales se podría, a juicio del Gobierno de Suiza, negociar una Convención de Conciliación entre los dos países.

Co tal fin, la Legación de Suiza ha propuesto a nuestro Gobierno que en vez de una Comisión Permanente de cinco miembros, la acción de conciliación estuviera a cargo de una persona designada en cada caso de común acuerdo por los dos Gobiernos, o si tal acuerdo no se produjese dentro de un plazo de tres meses, por el Presidente de la Corte Permanente de Justicia Internacional o por el Presidente de los Estados Unidos de América. Serían materia del procedimiento de conciliación todos los litigios de cualquier naturaleza que surgieren entre los dos países, y no hubieren podido solucionarse mediante negociaciones diplomáticas.

La acción de la persona designada en la forma arriba expuesta sería la misma señalada a las comisiones de investigación y conciliación por las correspondientes disposiciones del título 3.o de la Convención para el arreglo pacífico de los conflictos internacionales, de 18 de Octubre de 1907, y su informe y proposiciones conciliatorias no tendrían ningún carácter obligatorio para las partes.

Nuestra Cancillería ha contestado al representante de Suiza, que está conforme con las bases señaladas para el proyectado acuerdo internacional.

APROVECHAR!...

Pamitanos hoy mismo sesenta centavos y nosotros le enviaremos una cartulina con un juego impreso de los que publica "La Nación" los Domingos.

"PIDA VINO BENITEZ"

DEFUNCION

Ha fallecido don

Darío Schroder Espinosa

Sus restos serán sepultados mañana, privadamente, en el Cementerio General.

LA FAMILIA.

DEFUNCION

Ha fallecido nuestro querido deudo, señor

Julio Pardo

Rogamos a los que fueron sus amigos, acompañar sus restos mortales hoy Domingo, a las 9 A. M. El cortejo partirá de la casa habitación, Andes 5736 dirigiéndose a pie al Cementerio General.

DEFUNCION

Ha fallecido nuestra querida esposa y madre, señora

Luisa Grandón de Sepúlveda

Agradeceríamos a nuestros amigos se sirvan acompañar sus restos al Cementerio Católico, hoy Domingo a las 11 A. M. El cortejo partirá desde su casa habitación, calle Coquimbo N.o 1460.

EMILIO SEPULVEDA DELGADO Y FAMILIA

TRASMISIONES RADIOTELEFONICAS

LOS PROGRAMAS DE LA RADIO CHILENA

La Radio Chilena trasmitió anoche su anunciado programa, sobresaliendo el segundo trío de Mendelssohn que estuvieron a cargo los maestros señores Baronti, Puelma y Pérez. Este poema musical del más puro clasisismo fué interpretado en forma insuperable por los artistas nombrados. Anoche mismo la Estación recibió numerosas comunicaciones, felicitándola por el acierto de ofrecer esta clase de selectas audiciones musicales a los señores aficionados.

Otros números del programa estuvieron a cargo de la notable recitadora señorita Agueda Benítez, de la soprano señorita Miranda, del poeta señor Oscar Lanas y de otros artistas y literatos.

Para hoy se anuncia una conferencias del Rvdo. Padre Marquez, de la Merced, cu transmisión comenzará a las 11 de la mañana, para seguir con la música de la misa solemne de la misma Basílica que tiene lugar de 11 y media a 12 de la mañana.

En la tarde se trasmitirá el desarrollo de las carreras del Club Hípico de Santiago.

Para el Lunes se anuncia un programa extraordinario, en celebración del 14 de Julio. A propósito de esta fecha gloriosa, dictará una conferencia el conocido periodista francés Monsieur Gorichon y en seguida se cantará a tres voces la Marsellesa. Además cantarán el duo del "Trovador" la soprano señorita Mercedes Godoy y el barítono señor Carlos Puelma. El resto del programa estará a cargo de la orquesta del Centro de Ingeniería de la Universidad Católica.

LOS COMERCIANTES DEL MERCADO CENTRAL

Los comerciantes del Mercado Central ofrecerán el próximo Domingo una manifestación de simpatía a los señores arriba nombrados, por su acertada actuación para solucionar en forma conveniente tanto para la I. Municipalidad como para los arrendatarios del Mercado Central algunas dificultades que se presentaron con motivo del remate de los locales.

DEFUNCION

Ha dejado de existir nuestra querida esposa y madre, señora

Elvira Romero de Aguilar

Sus restos serán conducidos al Cementerio General, mañana Lunes a las 2.30 P. M. El cortejo partirá desde su casa habitación, Avenida Salto 1245 (Recoleta).

José Aguilar Kliekmann, Alberto Aguilar Romero, Luis Borrwman Romero

CAMPEONATO NACIONAL DE AJEDREZ

ORGANIZADO POR "LA NACION"

PARTIDA TELEGRAFICA ENTRE CIUDADES

Valparaíso: J. L. Fermandois - Santiago: M. Castillo

BLANCAS: Sr. CASTILLO

NEGRAS: Sr. FERNANDOIS

Partida N.o 1

BLANCAS	NEGRAS
1. P 4 R	P 4 R
2. C 3 A R	C 3 A D
3. A 4 A D	C 3 A R
4. P 4 D	P x P
5. O—O	A 4 A
6. P 5 R	A P x P
7. P x C R	A 4 D
8. T 1 R j.	P x 1 A
9. A 5 C R	P x 1 A
10. A 6 T R	P x 1 C
11. C 4 T R	C 4 R
12. T 4 R	A 3 R
13. D 5 T R	A 4 D
14. C 2 D	P 6 A D
15. C 5 A R	C 3 R
16. C 7 C	A 1 x C
17. C 8 R	T x A
18. D x D	P x C
19. D x P D	P x C
20. D x P 3 A R	A 2 C
21. D 5 C R	A x 2 C D
22. T 1 D	A 6 D
23. D 5 A D	A 3 R
24. T x P 7 D	A 2 A
25. T D 3 R	P D 2 R
26. P 3 C	P 3 C
27. D 5 T R	P 1 D
28. P 4 A D	T D 2 D
29. P 4 A R	T 8 D j.
30. R 2 A R	T 5 D j.
31. T x A R	T 8 D x T
32. Bajo sobre	

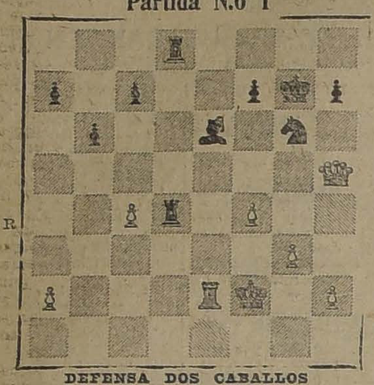

DEFENSA DOS CABALLOS

BLANCAS (SEÑOR FERMANDOIS)
NEGRAS (SEÑOR CASTILLO)

Partida N.o 2

BLANCAS	NEGRAS
1. P 4 R	P 4 R
2. P 4 A R	P x P
3. C 3 A R	C 3 A R
4. P 5 R	C 4 T R
5. A 4 A	P 4 D
6. P x P a. p.	A x P
7. O—O	O—O
8. P 4 D	A D 5 C R
9. C 3 A D	C 3 A D
10. C 4 R	P 3 T R
11. P 3 A D	C 2 R
12. D 2 A	R 1 T
13. C 5 R	A x C
14. P x A	C 3 A D
15. A D x P	C x A
16. T x C	C x P
17. A 3 R	A x A
18. D x A	D 6 D
19. D 2 A R	T D 1 D
20. T D 1 A R	P 3 C D
21. T 4 T R	C 3 C R
22. T 4 C	P 4 A R
23. T x C	P x C
24. D x T j.	T x D
25. T x T j.	R 2 T
26. T 6 R	D 6 R j.
27. T 2 A R	D 8 A j.
28. T 1 A	D x P C
29. T x P	D x P A
30. Bajo sobre	
31.	
32.	

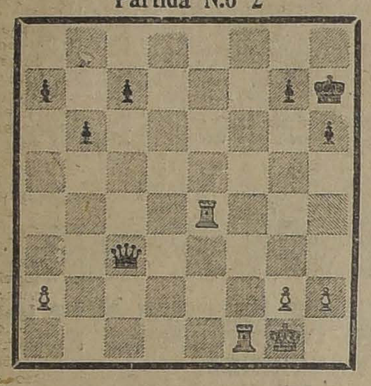

GAMBITO DEL REY

Posición de las piezas después de la 31 jugada de las negras.— 2.a Partida. Defensa: dos caballos

CAMPEONATO DE SANTIAGO

Sorteo de Santiago.—Quedan eliminados al Torneo de Ajedrez todos los señores que han sido citados durante la semana próxima pasada y que no se han presentado hasta hoy. Continuarán jugando durante la semana próxima todos los que tengan juegos pendientes y se dará comienzo a la segunda eliminatoria para todos los vencedores de la primera y los que no han sido vencidos.

CORRESPONDENCIA

Señor Isauro Torres.—Vallenar.—Por correo de hoy estamos remitiéndole Reglamento de juego de Ajedrez y formularios de cómputos rogando nos dé en ellos el resultado de la 1.a eliminatoria. Su telegrama de 21 de Junio ppdo. lo contestamos diciendo: "El jaque a la Dama no hay obligación de avisarlo y sólo se hace por cortesía". **Sr. Ricardo Yunge. San Javier.**—Muy bien su procedimiento. Ahora como sólo quedan 5 jugadores, los señores Luis Arellano, Osvaldo del Solar, Adolfo Silva, Laureano Lillo y usted, sírvanse jugar una rueda de dos juegos cada uno con cada uno de los cuatro restantes,, anotando prolijamente los puntos. El que obtenga mayor número de puntos, será el campeón del departamento de Loncomilla.

REMITIDO

Los Señores Castro y Andrews y los adoquines

Señor Director de "La Nación".

—Presente.

Muy señor nuestro:

Nos hemos impuesto de un remitido de parte de los señores Castro & Andrews, despachadores de Aduana de Valparaíso, con respecto a los cajones que recibimos de ellos y que contenían cada uno una cantidad de adoquines, además un poco de mercaderías.

Los señores Castro & Andrews se equivocan al creer que fuimos nosotros quiénes hicieron la publicación al respecto, que apareció en "Las Ultimas Noticias", pues fué una sorpresa para nosotros cuando dicha publicación nos fué mostrada, y supimos después que los agentes fueron los que abrieron personalmente los cajones a que se refieren.

Las mercaderías a que se refieren fueron motivo de una demanda de nuestra parte y cuando pedimos medidas precautorias sobre ellas, ellos contestaron que la habían entregado al Banco Holandés con anterioridad a la demanda de nosotros, según documento que afirmaron tener en su poder, cuyo documento ofrecían presentar al Juzgado si éste lo ordenaba y como prueba adicional hicieron declarar a los testigos siguientes:

Alfredo Moraga, Santiago Santander, Alfredo Bravo, quienes juraron que habían presenciado la entrega de dichos cajones al representante del Banco Holandés. Infelizmente para ellos se pudo comprobar por el mismo Banco Holandés que ellos jamás habían recibido esta mercadería y que de ninguna manera se prestaría de dar recibo atrasado por ellos. En vista de la situación peligrosa en que se encontraban sus testigos falsos trataron de hacer un arreglo con nosotros y en efecto, acordamos que al entregar ellos la mercadería en perfecto estado, nosotros les pagaríamos la mitad de los derechos de Aduana.

El boleto fué entregado a nuestro abogado en Valparaíso, pero nosotros insistimos en que la mercadería fuera retirada de la estación delante de un representante de ellos, el cual tenía que entregarnos una carta de los señores Castro & Andrews, autorizándolo al respecto. En efecto, su representante señor Teodoro Munizaga acompañado por nuestro empleado, procedieron al retiro de los nueve cajones, los que fueron pesados uno por uno, encontrándolos un peso de 597 k, o sea una diferencia de 2 kilos que tenía que corresponder a la diferencia de romanas, y no se abrieron en la estación apesar de la insistencia de ambas partes, porque los jefes de la estación no lo permitieron por estar el peso conforme y en esta situación acordó nuestro empleado y el representante de los señores Castro & Andrews llevarlos a nuestra oficina, para ser entregados y abiertos allí y por consiguiente se vinieron juntos con los cajones hasta nuestra oficina.

Procedimos a abrir el primer cajón en precencia del representante de los señores Castro & Andrews, y se pudo constatar que de cuatro juegos de lavatorios sólo aparecieron dos y para corresponder a peso de los juegos que faltaban habían puesto adoquines, cuidadosamente empaquetados. Se abrió un segundo cajón que resultó estar en las mismas condiciones que el anterior o sea conteniendo un poco de mercadería y otro tanto de adoquines empaquetados con el mismo esmero.

En vista de esto y dándonos cuenta que los demás cajones vendrían en las mismas condiciones, se llamó inmediatamente a la Sección de Seguridad, que acudió en seguida y por sí solos abrieron los demás cajones, los que resultaron estar en el mismo estado tener parte de la mercadería robada y el peso igualado con adoquines y piedras.

En consecuencia se levantó un acta que fué firmada por el representante de los señores Castro & Andrews y demás personas presentes.

Lo que llamó la atención a la Sección de Seguridad, fué lo siguiente:

El hecho de estar los cajones sin sus respectivos zunchos cuando se podía ver claramente las marcas que llevaban anteriormente.

La forma poco segura en que fueron clavados los cajones, cuando es sabido que en la Aduana se acostumbra a clavar los jones de una manera sumamente segura y jamás sacan los zunchos. Si por consiguiente alguien hubiese aprovechado esta oportunidad para robar y así causar una diferencia en el peso, se habría echado la culpa a los FF. CC.

El hecho de estar el peso de los cajones absolutamente conforme con el del boleto.

La manera cuidadosa en que fueron empaquetados los cajones con sus respectivos adoquines que mostraban que se había trabajado con mucha tranquilidad y audacia.

El hecho que un ladrón ordinario no gastaría el cuidado de dejar cada cajón con sólo una parte de su contenido, cuidando por ejemplo, en el caso de los lavatorios, de dejar los dos juegos completos.

Sería más aceptable que el ladrón se limpiara cada cajón completamente y no darse el trabajo de abrir nueve cajones y sacar sólo una parte de cada uno.

Como era posible que tratándose de mercaderías en trayecto o bajo llave en la bodega de la estación, que los ladrones tuvieran oportunidad de pesar cuidadosamente cada cajón para hacerlo corresponder con el peso exacto del boleto.

Esperamos, pues, también por nuestra parte, las investigaciones que se practiquen por las autoridades policiales en la conciencia de haber procedido caballerosamente conforme a los deseos de los señores Castro & Andrews los que no se pudieron notificar por culpa que no dependió de nosotros, y estamos llanos, ahora como siempre a pagar el valor de lo adquirido siempre que nos entreguen las mercaderías compradas; pero no se pretenda exigirnos el pago de lo que abusando de nuestra buena fe, se nos ha entregado o sea "piedras".

A. y R. HOLMES.

EN NOVIEMBRE CELEBRARAN LOS FERROVIARIOS LA FIESTA DEL RIEL

UN EMBAJADOR OBRERO IRA A INVITAR A LOS FERROVIARIOS ARGENTINOS, URUGUAYOS Y BRASILEÑOS

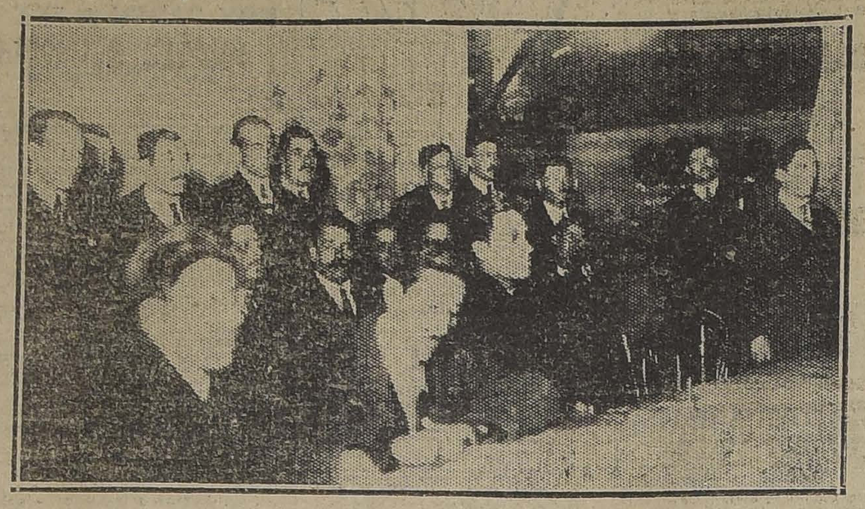

EN EL LOCAL DE LOS FERROVIARIOS

En la Asamblea celebrada últimamente por la "Federación Santiago Watt", de maquinistas, fogoneros y limpiadores, se trató detenidamente de la organización de la tradicional Fiesta del Riel, que se celebrará el 9 de Noviembre próximo en esta capital.

Hubo acuerdo para enviar un delegado con representación oficial ante los maquinistas ferroviarios de la República Argentina, Brasil y Uruguay, con el fin de invitarlos a que participen de la mencionada fiesta del gremio chileno.

Para dar cumplimiento a este propósito se acordó solicitar la cooperación del personal organizado, en general, de la red ferroviaria, en los serbicios de tracción, en forma de una cuota única de dos pesos por federado.

El delegado irá investido del carácter y título de Embajador Obrero.

Se resolvió también aprovechar la presencia en Santiago de los delegados que constituyan para estas fiestas los países nombrados, a fin de procurar la celebración de un Congreso Gremial Internacional Americano.

Entre los elementos de la Santiago Watt, ha despertado mucho entusiasmo este proyecto, que se considera llamado a tener verdadera trascendencia para el futuro de las organizaciones obreras ferroviarias suramericanas.

ALIMENTO MEYER ES EL MEJOR

CAJA DE RETIRO DE PERIODISTAS

INVITACION A LA REUNION DE ESTA TARDE

Hoy, a las 3 P. M., debe celebrarse en uno de los salones de la Sociedad Unión Comercial, calle del Estado 33, una reunión a que se ha invitado a todo el personal de las imprentas de diarios y revistas de la capital, con el objeto de cambiar ideas respecto del proyecto de Caja de Retiro de Periodistas presentado a la Cámara por el diputado don Eulogio Rojas Mery.

En esta reunión se nombrará un Comité que tenga a su cargo el estudio de esta materia y en general atienda a las gestiones encaminadas a llevar a buen éxito la iniciativa de que se trata.

CLUB N.o 2 EN FORMACION
FABRICA DE SILLAS "LA MODERNA"

Club N.o 1, salió favorecido el N.o 20 del 1.er Sorteo, señor Martín Alfaro, calle Sazié N.o 2048.

Aprovechad esta oportunidad que le ofrece esta casa con facilidades de pago.

Cuota semanal $ 2.50. Consúltese: Oficina Central, San Antonio 281 o Ñuble 1355.

VENTAS AL CONTADO — DESPACHASE A PROVINCIAS

SORTEOS, LOS SABADOS A LAS 2 P. M.

CRONICA POLICIAL

Como en el caso de la Maquerida

PERO EN LUGAR DE SER SU PADRASTRO, ERA SU PADRE

Y HOY, BAJO LA TERRIBLE ACUSACION DE LA ESPOSA ENGAÑADA, EL PADRE ESTA EN LA CARCEL Y LA HIJA EN LA CASA CORRECCIONAL

Después de un denuncio hecho por la señora María Laferte, domiciliada en calle de Tocornal, y de una laboriosa investigación hecha por la Sección de Seguridad, el segundo juzgado del crimen de esta capital ha iniciado la sustanciación de un sumario para establecer la culpabilidad del protagonista de una de esas tragedias íntimas que despadazan para siempre la paz de los hogares donde se verifican.

Esta dolorosa situación por que atraviesa actualmente una familia en desgracia, y que ha obligado la intervención de la justicia para castigar a los culpables, conscientes o inconscientes, no es muy nueva, pues ella venía desarrollándose ya desde hace algunos meses; pero sólo se ha venido a conocer ahora, gracias al denuncio de la señora Laferte y a la investigación de los detectives encargados de las pesquisas.

He aquí cómo se han presentado esos hechos, que, sin duda alguna, despertarán interés en nuestros lectores.

LA FAMILIA EN DESGRACIA

Como ya hemos dicho, la señora Laferte, vive en la calle de Tocornal 1430. Allí también vivía su marido, una hija y un hijo del matrimonio.

Durante muchos años la familia vivió en tranquilidad, y tanto el dueño de casa como la señora Laferte trabajaban con entusiasmo por mantener la tranquilidad en aquel hogar y educar a los hijos.

Pasaron los años, y no faltó un día en que el marido se dedicara a la bebida y obligara a beber a los suyos. Desde ese día la familia fué para menos, pues los hijos viendo el ejemplo que les daba el autor de sus días, empezaron a perder las nociones de la delicadeza que en un principio se les había inculcado.

Y cuando bebía el padre, bebía también la madre, la hija y el hijo. De allí se originó la desgracia que hoy azota a ese hogar hecho pedazos, con el padre en la cárcel con la hija en la Casa Correccional y la madre pidiendo el castigo de ambos.

Y observa toda la tragedia, en que, sin quererlo, es también protagonista, un hijo de corta edad.

EL HECHO CULPABLE

Un buen día, la familia estuvo de fiesta. Todos bebieron con entusiasmo, como lo hacían siempre cuando había motivos para ello.

Llegó la noche, y el entusiasmo continuó adelante. El licor hizo dormir a la dueña de casa, y luego a los hijos que se retiraron a sus respectivos alojamientos.

El padre continuó libando nuevos tragos, y cuando la embriaguez se apoderó de su persona, empezó a forjar en su mente de beodo, tal vez irresponsable, un atentado atroz. En esos momentos en que todo para él era nebuloso, no calculó la responsabilidad de la obra que iba a acometer, y en su estado inconsciente creyó que no tendría las enormes proporciones que realmente debía alcanzar.

Y como si todo fuera poco, las relaciones entre padre e hija siguieron su curso, sin que la madre tuviera conocimiento de lo que ocurría dentro de su propia casa.

LAS REYERTAS CONYUGALES

Sin embargo, pasado ya algunos meses, el padre comprendió que su hija no podía seguir viviendo al lado de su madre, pues su estado se lo impedía.

Y de acuerdo con la muchacha, arrendó un departamento en la calle de Seminario, cité Chillán, a donde se fué a vivir.

Naturalmente que estos hechos llamaron la atención de la señora María, la que desde entonces, empezó a vigilar de cerca a su marido y a su hija; lástima que la vigilancia empezaba demasiado tarde y cuando ya los hechos no tenían, materialmente, remedio alguno.

Convencida de lo que pasaba inició una serie de protestas, y la paz se terminó allí para siempre. Y cuando la vida se hizo imposible, María quedó viviendo en su casa de la calle de Tocornal, y Valericio, que es el nombre de su marido, se fué a la calle de Seminario en compañía de su hijo y donde ya lo esperaba la joven.

Aquí, a los pocos meses, Victoria, que es el nombre de la muchacha, daba a luz una criatura, a la edad de 17 años...

LA DENUNCIA

La señora María tuvo conocimiento oportuno del alumbramiento de su hija en el cuarto del cité de la calle de Seminario.

Sabedora ya de todos los secretos que encerraba aquel odioso hecho, resolvió presentarse a la justicia, dando cuenta de tan graves sucesos.

El juez del crimen recibió el reclamo de la señora María, y ordenó a la Sección de Seguridad que iniciara las investigaciones del caso para comprobar su veracidad.

Un agente se hizo cargo de las pesquisas, interrogó a los vecinos y supo por ellos que todo lo denunciado por la señora Laferte era efectivo.

Aún más, el pequeño hermano de Victoria, testigo inconsciente de la vida de su padre, explicaba todo; todo lo que veía en el interior del cuarto donde se le daba alojamiento...

Con tales antecedentes, se dió término a las investigaciones, las que fueron puestas en conocimiento del juez señor Soro Barriga, en la semana antepasada, y quien ordenó la detención de Valericio y de su hija Victoria.

LAS DECLARACIONES DE LA PAREJA

Tan pronto como ambos tuvieron en presencia del juez, fueron interrogados acerca de la acusación que les hacía doña María Laferte.

Victoria confesó todo lo que le ocurría, desde esa noche desgraciada hasta el momento en que daba a luz su criatura.

En cuanto a su padre, negó su culpabilidad, y explicó que estando la joven en estado interesante, y a fin de evitar las discusiones con la madre, le había arrendado esa habitación de la calle de Seminario para que pasara su enfermedad.

Respecto del padre de la criatura, ignoraba quién lo fueda.

Oídas las declaraciones de ambos, el juez señor Soro Barriga dispuso que Valericio Reveco ingresara a la cárcel y la joven Victura, ignoraba quién lo fuera.

Y allí se encuentran actualmente hasta que la justicia dé su veredicto acerca de la responsabilidad legal que afecta a los protagonistas de esta tragedia íntima de la calle de Tocornal.

EL DESENLACE DE UN HECHO DELICTUOSO

EN VISPERAS DE PONERSE E LCUMPLASE A LA SENTENCIA QUE CONDENA A CINCO AÑOS Y UN DIA AL EX-GUARDIAN CARLOS ARRIAGADA, AUTOR DEL CRIMEN CAMINO DE SAN JOAQUIN

La Corte de Apelaciones ha devuelto al Juzgado de origen, la sentencia de primera instancia, después de confirmarla, que condena al exguardián de la 11 Comisaría, Carlos Arriagada Arriagada, a la pena de cinco años y un día de presidio por la muerte de José Luis Poblete Sánchez, ocurrido en el camino de San Joaquín entre la calle de Antonio Varas y el camino de Melipilla.

CARLOS ARRIAGADA ARRIAGADA

Como recordarán nuestros lectores por las amplias informaciones que dimos en esa ocasión, dos muchachas llamadas Laura Rosa Aldoval, de 19 años, y Mercedes Farías Añarco, de 16 años, viajaban en una carretela en compañía de varios individuos, entre ellos el guardián de la 11 Comisaría, nombrado Carlos Arriagada Arriagada.

A la altura del camino Melipilla los individuos que iban en la carretela intentaron atropellar a las muchachas, las que empezaron a dar gritos de auxilio, que fueron oídos por varias personas que viajaban en el auto 8037 que se acercaba por el mismo camino.

El auto se acercó a la carretela desde donde partían los gritos, en los mismos momentos que un disparo de revólver interrumpía la quietud de la tarde.

El proyectil que había sido disparado desde la carretela fué a herir gravemente a don José Luis Sánchez Poblete, que iba en defensa de las muchachas.

Según las averiguaciones posteriores, se pudo establecer que el autor de ese disparo había sido el guardián Arriagada, por lo que fué detenido en compañía de las demás personas que viajaban en el auto con él.

Mientras tanto, el herido dejó de existir poco después en el hospital de San Juan de Dios.

Condenado el hechor en primera instancia a la pena de cinco años y un día de presidio, apeló de la sentencia pero la Corte confirmó la sentencia y devolvió el proceso a fin de que se dé cumplimiento a la pena impuesta por los Tribunales al señor Carlos Arriagada Arriagada.

EL ASESINATO DE UN DESCONOCIDO EN ÑUÑOA

EL PRESUNTO CULPABLE ES ABSUELTO POR EL JUEZ SEÑOR RONDANELLI EN LA TARDE DE AYER

Hace tiempo fué asesinado un sujeto en la comuna de Ñuñoa, sin que pudiera ser identificado, según aparece en el proceso respectivo que se instruyó en el tercer Juzgado del Crimen.

Se aprehendió como autor de ese asesinato a Manuel Pinto, en cuya casa se encontraron algunas especies de vestir que se creyó fueran del muerto y que estaban ensangrentadas.

Pinto negó insistentemente tener alguna culpabilidad en el homicidio de ese desconocido, que, como decimos más arriba, no fué identificado nunca, ignorándose por lo tanto, quién fuera la víctima.

El Juzgado dió término a las diligencias del sumario y después de oír al Ministerio Público, dictó sentencia en la tarde de ayer absolviendo al reo Manuel Pinto de la acusación que se le hacía de muerte.

Como esta resolución judicial es consultable, los antecedentes pasarán a la Corte de Apelaciones para que este Tribunal dé su fallo definitivo.

Por esta circunstancia, a pesar de haber sido absuelto el reo Pinto, éste deberá continuar en la cárcel hasta que la Corte de Apelaciones apruebe la consulta o confirme en ella si la revoca.

SE FUE SIN DECIR PALABRA

SUS OCHO HIJOS SOLO SUPIERON SU MUERTE CUANDO LA AUTORA DE SUS DIAS SE DISPARO EL BALAZO FATAL

En calle de General Vejásquez N.o 261, se quitó la vida en la mañana de ayer la señora María Teresa Ruiz González, de un certero balazo que le partió el corazón.

A las 7 de la mañana, la señora Ruiz, sin decir a nadie una sola palabra, y sin que demostrara grave preocupación, se dirigió a la cocina de la casa después de haber buscado un arma de propiedad de su esposo.

Y allí, sin dejar una línea escrita, y sin manifestar la causa que la induciría a toma tan extraña determinación, se quitó la vida disparándose el balazo trágico.

Al ruido causado por el disparo, la familia acudió presurosa al sitio del suceso encontrándose con el cuadro más desgarrador que es de imaginarse: la señora Ruiz era ya cadáver en medio de un charco de sangre que brotaba de su herida.

En el acto se dió cuenta a la policía de este hecho y de la Sección de Seguridad se trasladó a ese lugar el inspector de investigaciones, señor Ortiz, quien tomó los primeros antecedentes del caso.

Se dió aviso al juez del crimen de turno, magistrado que ordenó que no se moviera el cadáver del lugar donde fué encontrado y se procediera a trasladarse a ese lugar para practicar allí una visita-cadáver.

La desgraciada señora deja ocho hijos.

Combatiendo los juegos de azar

En las últimas horas de la tarde de ayer, la Sección de Seguridad practicó algunos allanamientos en la Avenida Independencia, recogiendo varias ruletas de las que usan para probar suerte en los bazares.

En esa misma Avenida N.o 380 se recogió un ejemplar de esas ruletas y se detuvo al dueño.

Los delincuentes precoces

En San Pablo esquina de Matucana fué despojada una señora llamada María Gómez de una cartera con unos cuantos billetes, que era la única suma de dinero que tenía para sus diligencias.

Dos audaces muchachos que prometen en la carrera de la delincuencia, le habían sustraído ese dinero sin dejarle ni para tranvía, ya que la víctima cargada con una guagua vive en el Blanqueado.

El detectivo 1.o don Pedro Vivanco, que se hallaba cerca tuvo conocimiento de las amargas quejas de la víctima y con toda rapidez inició las investigaciones para dar con los culpables.

Y antes que pudieran estos escaparse, ya estaban en poder del activo policía, quien los condujo a la Sección de Seguridad.

Joven que desaparece.

Don Víctor Troncoso Aguilera, Pasaje Lira N.o 19, ha dado cuenta a la 6.a Comisaría que su hermana María, de 17 años, ha abandonado el hogar.

Agrega el señor Troncoso que su hermana estaba a su cuidado, ignorando quien la haya inducido a tomar la resolución de irse de la casa.

No entiende castellano

Se ha presentado a la Sección de Seguridad doña Josefina Barral, Pedregal 38, exponiendo que desde varios días entregó a Eduardo Castellano dos alfombras para que las limpiara en su taller, devolviéndole solamente una.

Como el tiempo ha trascurrido y cansada de cobrarle la especie aludida, sin que Castellano la haga la devolución de la alfombra, ha hecho el correspondiente denuncio a la justicia por creer que ha sido estafada.

Las planchas del Teatro Yungay

Se presentó a la 7.a Comisaría el señor Ricardo Gutman Beer, comerciante, a exponer que desde hace días ha notado que del techo del Teatro Yungay, ubicado en Libertad N.o 610, ha desaparecido una partida de planchas de zinc, como también la instalación completa de luz eléctrica.

El señor señor Gutman estima el monto de lo robado en la cantidad de tres mil pesos.

Hace presente el reclamante que el Teatro en referencia está en juicio por compromiso de arriendo.

Hecho el denuncio, el señor Gutman quedó citado al Juzgado.

Todo por una cueca

Dió cuenta a la 4.a Comisaría Ana Romero que en casa de una tal Josefina, Aconcagua 1222, por el hecho de no haberle tocado una cueca a ciertas visitas que habían en la casa, ésta la agredió con una botella, ocasionándole una herida en la cabeza.

Patas de Alamo
3x3 y 4x4
BARRACA Y FABRICA
"LA REPUBLICA"
DOMEYKO 2354

Compañía Chilena de Tabacos
JUNTA GENERAL ORDINARIA DE ACCIONISTAS
Se cita a los señores accionistas a Junta General Ordinaria, para presentarles la Memoria y Balance de las operaciones de la Compañía, correspondientes al primer semestre de 1924, para el día 22 del presente mes, a las 2 P. M., en el local de la Bolsa Comercial, calle Cochrane N.o 695.
MANUEL FERNANDEZ GARCIA, Presidente.
El Registro de Accionistas quedará cerrado desde el 12 al 22 del actual, ambos inclusivos.
EL GERENTE.
Valparaíso, 10 de Julio de 1924. J—22

VENDO — FUNDO
Ochenta cuadras totalmente regadas suelos puro migajón, dedicado a engorda y trigo, muy bien cerrado y apotrerado, agua suficiente con canal propio. Plantaciones de álamos 700 matas en estado de explotación. Casas, posesiones inquilinos, etc., etc. Situado a corta distancia de Curicó.
Precio: $ 275,000
Grandes facilidades.
Miguel Fuenzalida B.
MONEDA 1061

PIDA VINO BENITEZ

SEMILLA DE ALFALFA DE PROVENCE
legítima, importada de St. Remy de Provence, y semilla DE
ALFALFA DEL HUASCO
hija de Provence, ofrece para entrega inmediata el Almacén de Semillas, ex-Adolfo Rillon,
MORANDE 720

SE NECESITAN
Maestros mecánicos y oficiales y pintores carroceros.
FABRICA DE CAJAS DE FONDOS
HINZE Y BOSTELMANN
COMPAÑIA 2695

CHACRAS Y FUNDOS
EN VENTA O ARRIENDO, OFRECE AL LADO DE SANTIAGO
ALFREDO TAGLE RODRIGUEZ
CATEDRAL 1137.— CASILLA 3132

RADIOTELEFONIA

QUINCE MINUTOS SOBRE RADIOTELEFONIA

LXI
RESUMEN DE LOS CAPITULOS ULTIMOS

A fin de proporcionar a los lectores de esta sección la oportunidad de refrescar los últimos temas tratados, publicamos a continuación el resumen de los anteriores artículos aparecidos:

Amplificación.— Los amplificadores que emplean el audión o tubo al vacío pueden dividirse en dos clases: el amplificador de radiofrecuencia, que aumenta la intensidad de las señales radiofrecuentes en un aparato receptor, antes que pasen a través del audión detector, y el amplificador de audiofrecuencia, que aumenta la intensidad de las señales después que han sido convertidas por el audión detector, de frecuencia no perceptible en frecuencia perceptible.

El acoplamiento variable.—Este tipo de sintonizador de inducción funciona muy eficientemente como receptor de ondas cortas, especialmente cuando se le combina con dos variómetros y un audión; uno de los variómetros se halla conectado al circuito de la grilla y el otro al circuito de la placa.

Batería "A" del filamento. — Cuando se emplea un acumulador como fuente de corriente para el filamento, comúnmente es del tipo de lámina de plomo y ácido sulfúrico y posee una resistencia variable para limitar la cantidad de corriente. El potencial es generalmente de 6 voltios y la capacidad puede variar entre 36 y 100 amperios horas. La batería debe ser recargada a su valor normal cuando el peso específico disminuya a 1,175. El nivel del electrolito debe mantenerse cuando menos a 10 milímetros por arriba de la parte superior de las láminas de plomo, por medio de la agregación de agua destilada.

Receptor telefónico o teléfono. —Las ondas eléctricas que oscilan a alta frecuencia, cuando son impresas en un aparato receptor, se rectifican — por medio del audión detector — en pulsaciones de corriente continua y luego se convierten en sonidos perceptibles por la vibración del diafragma en los receptores telefónicos. La resistencia de un radiorreceptor común oscila entre 1,000 y 1,500 ohmios, y la costumbre ha sancionado que se monten dos de estos receptores en una banda elástica para que, colocada ésta sobre la cabeza, aquéllos cubran ambos oídos con el propósito de eliminar los ruidos exteriores.

El ondámetro. — En términos generales, el ondámetro consiste en una inductancia fija y un condensador variable usados conjuntamente con un termo amperómetro para medir la longitud de onda de un trasmisor, o empleando un vibrador cuando se quiere medir la longitud de onda de un aparato receptor. Con la manipulación apropiada se puede obtener directamente la longitud de onda, o una lectura, con la que se encuentra en un gráfico el valor de la longitud de onda que se desea determinar.

La batería de la placa.— En un circuito de recepción que emplea el audión o tubo al vacío, la batería "B", o batería de placa, provee la corriente que acciona los diafragmas de los teléfonos receptores. Esta batería puede ser del tipo de acumuladores o de pila seca y debe proveer una cantidad muy pequeña de corriente. El tipo generalmente empleado consiste en quince elementos de pila seca en un bloque aislado con composición. Estas pilas están conectadas en serie y dan un voltaje total de 22.5 voltios. Se les puede colocar terminales intermediarios para obtener un menor voltaje.

EL "PELIGRO" DE LOS RAYOS

Con los primeros amontonamientos de nubes, los primeros estruendos de los truenos y los primeros relámpagos, las almas tímidas en la ciudad volverán a levantar de nuevo la constante cuestión. "¿Qué peligros entraña una antena externa y cuáles son las probabilidades de atracción del rayo por los hilos de la antena?

Parecería que iniciada una mala concepción por alguna persona bien intencionada pero no versada en el tema de que habla, todas las explicaciones y argumentos que las personas bien informadas ofrezcan sobre ese asunto, no tienen fuerza para anular las ideas erróneas que han tomado raíz en las conciencias de aquellos que han escuchado a la persona informada o mal informada que inició esas ideas.

Me parece oír a algún tímido propietario que lee este artículo diciendo: "Está muy bien para usted hablar de esa manera, pero usted tiene mucho interés en llevar adelante este negocio de radio, y está naturalmente inclinado a ilustrar sobre los peligros encontrados a modo de prever cualquier decaimiento en el interés sobre la radio".

Puedo contestar esta cuestión lógica sobre mi interés en el asunto, citando una autoridad que no puede ser acusada de tener tal interés al estimar los peligros de dichas instalaciones. Me tomo, por lo tanto, la libertad de citar un informe sobre "Peligros de la Radio" publicado en la "National Stafety News", editado en Setiembre de 1923, páginas 40 a 56.

Este periódico está vivamente interesado en el estudio de las varias condiciones que tienen una tendencia a aumentar los peligros en las varias comunidades y sus informes son obtenidos de autoridades reconocidas sobre seguridad pública y la prevención de accidentes.

En parte, el informe dice: "El peligro, como se revela por el número de accidentes a personas que participan en el uso de la radio es muy pequeño" Y sigue diciendo: "Algunas personas creen que la instalación de una antena externa aumenta el peligro de caída de rayos sobre el edificio en el cual está levantada. Por el contrario, la antena, cuando está debidamente instalada, sirve para prestar mejor protección al edificio. Hay menos peligro del rayo en una antena bien instalada que el que hay con las chimeneas de hierro para el fuego, las que en muchos casos se extienden desde el techo hasta el suelo. Los hilos del teléfono y de la luz están instalados generalmente como las antenas externas y no se les reconoce como peligrosos para los rayos. No obstante, es una práctica muy justificable para cada uno, evitar el uso, o aún el manejo de sus aparatos de radio y aún de los teléfonos comunes durante el aumento de una formenta en sus vecindades". De lo que antecede se deriva que muchos propietarios que insisten en que se desmonten las antenas deberían pagar a sus inquilinos por haberlas levantado en el techo o a lo menos "deberían reducir el alquiler por la protección dada al edificio por las antenas". Debe agregarse que cuanto mayor número haya de antenas, es mayor la protección dada a los edificios.

"Considerando las miles de personas que han construído y manejado aparatos para recibir y transmitir, — sigue diciendo el informe, —el número de accidentes ha sido sumamente reducido". Para que no crea el lector que esos accidentes han sido causados por el rayo, me apresuro a agregar las causas a las que el informe atribuye esos accidentes.

"En el total, las causas originales de la mayoría de los accidentes relacionados con los aparatos de radio han sido la ignorancia y falta de precauciones. Los "amateurs" escalan a menudo edificios altos y lugares inseguros, sin tomar las precauciones necesarias o sin conocer los peligros. No es sorprendente que ellos reciban frecuentemente serias descargas eléctricas o caídas. Los resultados de semejante ignorancia y falta de precaución individual no deben atribuirse a los aparatos de radio".

Viniendo de un guardián de seguridad, espero que las instalaciones que he citado serán de más peso para los lectores que calquier argumento que pueda aventurar yo mismo.

Receptores - Radio
LEGITIMO CIRCUITO
NEUTRODINE

"Si un artesano quiere hacer bien su trabajo, debe comenzar por afilar sus herramientas".
CONFUCIO.

La CASA DAVIS fué
LA PRIMERA CASA QUE INTRODUJO
EN CHILE ESTE CIRCUITO

Recuérdese que todas las partes del NEUTRODYNE son PATENTADAS y no una Colección de Aparatos dejados a la Suerte.

SEGUNDA PARTIDA EN ADUANA

Para cortas y largas distancias.
ES FUERTE — NO OSCILA — NO SILBA
"NEUTRODYNE"
ES LA ULTIMA PALABRA EN RADIO

Para demostrar la bondad del "NEUTRODYNE" basta decir que han sido comprados en nuestra CASA por nuestros propios competidores en el ramo.

CASA DAVIS
CASILLA 693 — SANTIAGO — SAN ANTONIO 527-4a

¿Por qué no instala Ud. su receptor radio-telefónico?

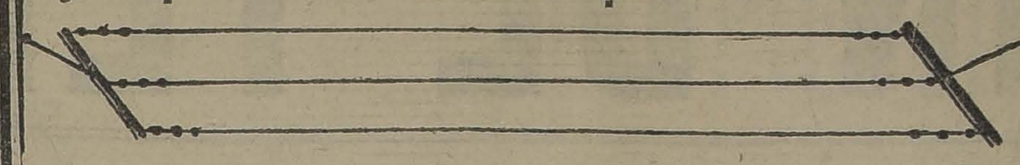

PIDALO USTED DE PREFERENCIA A NUESTROS DISTRIBUIDORES SEÑORES:

Errázuriz, Simpson y Cía., Ltd.	Huérfanos 1112.	The Chilian Radiophone Club	Bandera 20.
Siemens Schuckert Ltd.	Huérfanos 1017.	Antonio Castillo, P. F. Concha, Kiosco N.	
International Machinery Co.	Morandé 520.	Sirio Contrucci	Agustinas 1049.
Frigerio & Ratinoff	S. Antonio 516.	Oscar Spoerer & Co.	Bandera 24.
Luis Sansot y Cía.	S. Domingo 1080	Curzon, Ortúzar, Cía. Ltda.	Teatinos 80.
Carr Haynes y Cía.	Agustinas 1041.	Augusto Hoffman	Talca.

y diariamente podrá usted escuchar las últimas informaciones del día, espléndidos conciertos, músicas para bailes, notabilidades artísticas, etc.

La Compañia Radio Chilena Ltd.

EDIFICIO ARIZTIA. — DECIMO PISO. — TELEFONO 3832.
CUENTA CON LA MAS COMPLETA Y PODEROSA ESTACION DE BROADCASTING QUE EXISTE EN EL PAIS

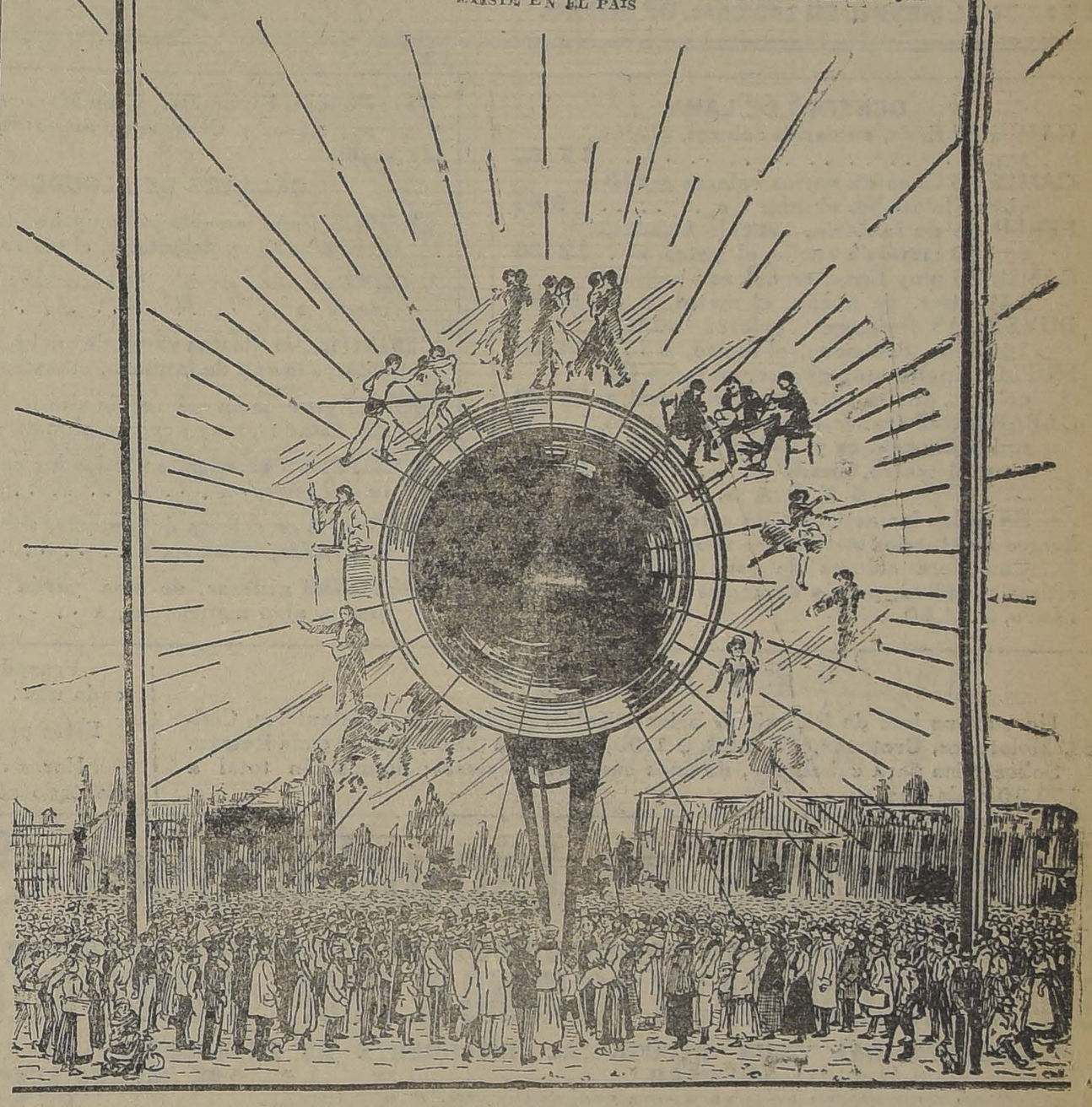

NUNCA DESCONFIE...

Sin gasto alguno puede Ud. obtener mercaderías o dinero.

TOME PARTE EN LOS SORTEOS DE "LOS TIEMPOS"

Cercas de Alambre

Para cerdos, ovejas y toda clase de cierros.

Ofrecemos también:

REJILLA DE ALAMBRE

forma bizcocho, para gallineros, jardines, etc.

A PRECIOS MUY CONVENIENTES

Dirigirse a:

LISTO PARA

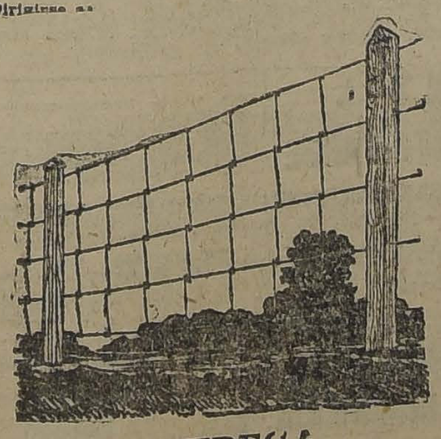

INMEDIATA

ENTREGA

ERRAZURIZ SIMPSON & Cía.
HUERFANOS 1112

J-28

Radiotelefonía

NO ADMITIMOS COMPETENCIA

CON OCASION DEL BALANCE HEMOS ACORDADO POR

solo diez días

EL 10% DE REBAJA SOBRE LOS PRECIOS

Medite usted lo que representa este 10 o|o sobre nuestros precios.

ADEMAS, como réclame especial por unos días fijamos precios bajos por los siguientes artículos:

Aisladores huevos, c|u.	$ 0.50	Condensadores de 13 placas	$ 21.—
Alambre estañado kg. c|u.	9.—	Condensadores de 23 placas	28.—
Bornes niquelados, c|u.	0.40	Condensadores de 43 placas	48.—
Bornes ebonita, c|u.	0.70	Ebonita, todas dimensiones, kg.	35.—
Baterías de 24 volts, c|u.	26.—	Galena francesa insuperable	5.—
Baterías de 45 volts, c|u.	50.—	Galena americana	1.50
Baterías de 100 volts c|u.	90.—	Topes niquelados	0.15
Base universal, c|u.	18.—	Receptores con audión, completos, desde	500.—
Receptores a galena, con fonos y antenas, listos para funcionar, desde	80.—		

Teléfonos De-Veau Murdock, N x K. Thomson Huston, Alemanes, Baldwin, Brown, Sterling, Brandes, 10 o|o más bajos.

Tenemos accesorios de todas clases. Receptores de todos tipos y precios.

REMITIMOS A PROVINCIAS.— FACILIDADES DE PAGO.

THE CHILIAN RADIOPHONE CLUB

Bandera 20 :—: Casilla 2815

ABIERTO LOS SABADOS

LAS ULTIMAS NOVEDADES DE RADIO

LAS ENCUENTRA A PRECIOS CONVENIENTES DONDE

OSCAR SPOERER & CIA.

DISTRIBUIDORES DE ERRAZURIZ, SIMPSON Y Co.

BANDERA 24.— CASILLA 7560

INMENSO SURTIDO DE TODAS MARCAS

CASA ESPECIALISTA

EN LA CONSTRUCCION DE

Transmisores y Antenas

Hay gran existencia de RECEPTORES de varias clases y todo material al detalle para la construcción de estaciones receptoras y transmisoras.

VISITENOS O CONSULTENOS
POR CARTA

CARR, HAYNES y Cía.

AGUSTINAS N.° 1041. —:— TELEFONO 3606. —:— CASILLA 2769.

FIN DE TEMPORADA

MAÑANA TERCERA SEMANA

DE NUESTRA IMPONENTE LIQUIDACION DE TODOS LOS ARTICULOS DE TEMPORADA. LAS REBAJAS EFECTUADAS PARA ESTA GRANDIOSA LIQUIDACION, NO TIENEN PRECEDENTES EN LA HISTORIA COMERCIAL DE NUESTRA CASA. DUVETINA, GAMUZAS, PERLINAS EN COLORES LISOS Y DE FANTASIA, CUYO PRECIO ANTERIOR ERA DE 25 A 30 PESOS EL METRO, LAS LIQUIDAMOS DESDE MAÑANA A $ 12.80 EL METRO, EN 140 Ctms. DE ANCHO.

LIQUIDACION TOTAL

HEMOS RECIBIDO UN EXTENSO SURTIDO EN LIENZOS, TOCUYOS PARA SABANAS, VICHYS, CEFIROS PARA CAMISAS Y DELANTALES, FRANELAS CRUDAS Y DE COLORES, BRINES LISOS Y LISTADOS Y MUCHOS OTROS ARTICULOS DE ALGODON. — TODOS LOS LIQUIDAREMOS

CASI A LA MITAD DE SU VALOR COMERCIAL

GENEROS DE LANA

GAMUZAS finas, en varios colores, el metro, a . . . . . $ 7.90
GAMUZAS finas en varios colores y 140 ctms. de ancho, el metro, a 9.80
PERLINAS de fantasía, artículo francés, en 140 ctms. de ancho, el metro, a . . 12.80
GAMUZAS muy finas, en colores, saldos, 140 ctms. de ancho, el metro, a . . 12.80
DUVETINAS finísimas, colores saldos, 140 cms. de ancho, el metro, a . . . 14.80
MUFLON inglés muy grueso, en todos los colores, ancho 140 ctms., el metro, a 16.80
GABARDINAS francesas de pura lana, en todos los colores y 130 ctms. de ancho, el metro, desde 11.80

SEDAS

En todos los artículos de este departamento, hemos efectuado formidables rebajas de precios.
Cincuenta colores de seda FULGURANTE, última novedad, precio de colosal liquidación: el metro, $ 24.80.

Hay: Ponges, Espumillas, Crep Marrocain y Crep Georget, Rasos y Charmeus, todos de un metro de ancho.

GENEROS DE ALGODON

CEFIROS finos, en dibujos muy bonitos, para camisas y delantales, el metro, a $ 1.60
VICHYS gruesos en dibujos escoceses, el metro, a 1.80
CEFIRO inglés, de una yarda de ancho, en colores lisos y de fantasía, el metro, a 2.00
BRINES gruesos en colores de alta fantasía, listados, muy bonitos, el metro, a 2.90
MOLETONES gruesos, en todos los colores, el metro, a 2.20
FRANELAS en colores de fantasía, ancho una yarda, el metro, a 2.60
CRETONAS gruesas, de una yarda de ancho, algo manchadas, a 1.90

GENEROS para visillos, en dibujos muy bonitos, ancho una yarda, el metro, a 1.60

CASIMIRES

Para liquidar totalmente todas las existencias de casimires, vendemos desde MAÑANA, cortes de 3 metros a $ 50.00, $ 45.00, $ 40.00 y $ 30.00 cada corte.

GENEROS BLANCOS

LIENZO muy fino y grueso, completamente lavado, muy ancho, el metro, a . . $ 1.60
LIENZO grueso, muy fino, de una yarda de ancho, estilo "Caballo Alado", el metro, a 2.20
TOCUYOS gruesos para sábanas, en una yarda de ancho, el metro, a 1.60
CREA gruesa, para sábanas, en un metro de ancho, a 2.90
BRETAÑA de hilo, en un metro de ancho, algo manchada, el metro, a 2.90

RETAZOS

Un enorme lote de RETAZOS Brines, Kakis, Holandas para delantales, Céfiros, Moletones, Cretonas, a $ 2.90, $ 1.90, $ 1.20, $ 0.80 y $ 0.20 cada Retazo.
Sobretodos para caballeros, de finos casimires ingleses; liquidación total a $ 109.80 cada uno.

Frazadas españolas, de lana muy fina, tamaño plaza y media, $ 39.80 cada una.

Estos precios regirán hasta la total liquidación de los artículos indicados.

Horas de venta: de 9 a 12 y de 2 a 7. Para esta liquidación, hemos aumentado nuestro personal.

Almacenes de Liquidaciones (S. A.) — Estado 135-137

¿ES JUSTA LA CLAUSURA DEL POLIGONO DE TIRO?

EL PRESIDENTE DEL CLUB REFUTA AL INTENDENTE DE SANTIAGO

En varias ediciones nos hemos ocupado últimamente de la clausura del Polígono de Tiro al Blanco, situado en Recoleta.

El Viernes publicamos el texto de la nota, en la cual el Intendente expone al Gobierno las razones que ha tenido para clausurarlo.

ALGUNAS OBJECIONES DEL PRESIDENTE DEL CLUB

El presidente del Club, señor Enrique Botinelli, nos ha declarado, a propósito de lo anterior, lo siguiente:

"El señor Intendente ordenó la primera vez, clausurar el Polígono del Club Nacional de Tiro al Blanco, porque varias personas, seguramente de acuerdo con los numerosos interesados en que desaparezca nuestro stand, le llevaron el denuncio de que algunos tiros llegaban al camino que va al Cerro San Cristóbal.

Con la deferencia del caso hacia la primera autoridad de la provincia, hicimos, a costa de grandes sacrificios, obras de defensas que, según el jefe de la Dirección General de Tiro de la República, coronel señor Lara, eran **absolutamente seguras**, opinión que por unanimidad fué la de los demás distinguidos miembros de esa repartición del Ministerio de Guerra, mayor Alarcón, mayor Torrealba, teniente Lorca, etc. Estos distinguidos expertos opinaron después de muchos ensayos hechos personalmente por ellos, **que era absolutamente imposible** que un proyectil pudiera, en ningún caso, alcanzar al Cerro en ninguna de sus zonas.

Nuevos denuncios acogidos por el señor Intendente con demasiada facilidad, hicieron que el señor Mackenna volviera sobre su decisión y ordenara nuevamente la clausura del Polígono.

Nuevos denuncios acogidos por vía jurídica, y hubiéramos podido alegar nuestros derechos ante la fuerza pública con que nos amenazó el señor Intendente; pero es tan justa nuestra causa, que contamos con la más absoluta seguridad que nada podrán los manejos de los interesados, propietarios de casas y terrenos próximos a nuestro Polígono, y que, por hacer su negocio personal, se sirven de su influencia para tratar de hacernos este mal gratuito, y que no trepido en llamar su actitud de antipatriota, ya que se trata de una institución que es una de las pocas donde se puede hacer el tiro ciudadano.

El mismo señor Mackenna dijo personalmente, al suscrito, que el diputado señor Correa Bravo, que es propietario de varias propiedades alrededor de nuestro Polígono, habíale llevado personalmente varios reclamos en contra nuestra, y hay que tomar en cuenta que sus propiedades están no en el tan peligroso cerro, sino al frente del edificio de nuestro Club. Difícil es barajarse con enemigo tan poderoso; pero seguiremos defendiendo nuestro polígono hasta el último, contra los interesados en que desaparezcamos, para, con ello, avalorar las propiedades de los vecinos y hacer un suculento negocio.

Algunos detalles sobre nuestras obras de defensa:

En todo el frente, desde donde se dispara, se ha construído una muralla de tres metros de alto, y con troneras de 30 por 20 centímetros, por donde se dispara al blanco que está a 300 metros, es decir, exactamente al pie del cerro. Este blanco no es visible desde el camino del cerro.

El tirador que dispara, **no ve el cerro, pues la pantalla o muralla se lo oculta totalmente hasta la cumbre.**

Treinta metros más allá de la primera pantalla, hay otra igual cuyo objeto es recoger los escasísimos tiros que por las troneras no llevaran buena dirección.

Es materialmente imposible, como lo constataron los señores militares arriba mencionados, que se pueda dirigir un tiro al cerro, aún voluntariamente. El señor Intendente no ha querido tomarse la molestia ni de constatar personalmente todo ésto, ni de nombrar comisión alguna para comprobarlo.

Ante la nota del Ministerio de Guerra, en que se estimaban buenas nuestras obras protectoras, se ha visto en situación algo difícil de insistir en que lo hecho no servía para nada, y desautorizar, de esta manera, a la comisión de técnicos que las encontraron muy buenas, y trató de salir del paso diciendo y publicando en todos los diarios que era la calidad pésima de los tiradores la causa de que los tiros iban al cerro. Pero, señor Intendente, si precisamente las obras de defensas hechas a tanto costo, lo han sido precisamente para los malos tiradores, no para los campeones, que son capaces de volar un plato a 300 metros...

Pero el señor Mackenna se pone nervioso, cuando se trata de nosotros, y cree formalmente que vamos al polígono con la intención de matar gente en el cerro. No quiere oír ni saber nada en favor nuestro; pero sí oye muy complaciente a nuestros interesados enemigos.

Si el señor Intendente no tiene buena voluntad y es su deseo ser justo, **pese a quien pese**, le rogamos que se nombre una comisión compuesta de miembros de la Dirección de Tiro, del Club y de los que él estime conveniente, la que estudiará el asunto y fallará en favor de quién esté en la verdad.

Esto que pedimos, no nos lo puede negar el señor Intendente.

PIDA VINO BENITEZ

FRANKE JULLIAN HARA EL PUERTO DE CONSTITUCION

EN UN CONSEJO DE GABINETE CELEBRADO EN LA TARDE DE AYER SE ACORDO ACEPTAR SU PROPUESTA, POR UN VALOR DE $ 9.126,370 ORO DE 18 d.

Como lo habíamos anunciado, a las 5 de la tarde de ayer, se efectuó el Consejo de Gabinete que se había convocado para resolver las propuestas de construcción del puerto de Constitución.

El Ministro de Hacienda hizo una detallada exposición de los antecedentes y del informe de la Comisión de Puertos.

Después de un cambio de ideas, se acordó, por unanimidad, aceptar con algunas modificaciones, la propuesta de la firma nacional Franke, Jullian y Co.

Inmediatamente después se extendió el decreto de aceptación, que damos a continuación:

"Santiago, 12 de Julio de 1924.—Vistas las propuestas presentadas para la construcción de las obras fundamentales del puerto de Constitución, por la Compañía General de Construcciones, los señores S. Pearson and Sons Contracting Department, Ltd., y los señores Franke Jullian and Co., considerando:

Que el informe presentado por la Comisión de Puertos recomienda al Gobierno la aceptación de la propuesta hecha por la firma nacional Franke Jullian and Co., estimando que, del estudio comparativo de las otras propuestas, resulta la más baja en su costo y la de menor plazo en la ejecución de las obras;

Que según el pliego oficial de condiciones, para la presentación de las propuestas, pueden los proponentes ofrecer en ellas modificaciones en las obras de construcción, y puede, también el Gobierno imponerlas en la aceptación, con arreglo al art. 143 del indicado pliego, siempre que no altere la solidez y suficiencia de las obras; y la Comisión de Puertos recomienda las siguientes modificaciones: 1.o Aceptar el empleo de bolones desplazadores en el concreto; y 2.o colocar en forma pele-mele los blocks de defensa, en lugar de hacerla en dos capas ordenadas, cambiar el concreto en sitio por bloques y desplazar el aranque del molo Norte dejando a la roca Las Gaviotas, en el talud exterior del molo, modificaciones que disminuyen el precio total del costo en $ 147.000 oro de 18d., la primera, y de 525.000 pesos oro de 18 peniques la segunda, sin afectar la integridad y solidez de las obras; que conviene al interés fiscal reservar al Gobierno la facultad de adquirir o no la maquinaria que se emplee en la construcción del puerto, en vez de contraer la obligación de adquirirla; y de acuerdo con lo dispuesto en la ley N.o 38.315, de 11 de Enero de 1922, decreto:

1.o Contrátase con los señores Franke, Jullian y Cía., la construcción de las obras fundamentales del puerto de Constitución, en conformidad con el proyecto oficial y las modificaciones indicadas por la Comisión de Puertos, por la suma alzada de nueve millones ciento veinte y seis mil trescientos setenta pesos oro de 18 peniques.

2.o El precio que establece el número anterior se determina deduciendo del monto total de la propuesta que es de 9.798,370 pesos oro de 18 peniques, las siguientes cantidades que corresponden a la modificación a que se ha hecho referencia: A) Empleo de bolones desplazadores en el concreto con un máximo de 15 por ciento, 147,000 pesos oro de 18 peniques; B) colocar en forma pele-mele los bloques de defensa en lugar de hacerlos en dos capas ordenadas, cambiar el concreto en sitios por lotes y desplazar del arranque del molo Norte, de modo que la roca Las Gaviotas quede en el talud exterior del molo, y hacer el relleno de las excavaciones que se produzcan en la punta de avance de los molos con desmonta de canteras en lugar de hacerlo con piedras en la categoría correspondiente, 525,000 pesos oro de 18 peniques.

3.o El plazo para la terminación de las obras será de 58 meses contados desde la fecha de la reducción del presente decreto a escritura pública en la forma que indica el pliego de condiciones respectivo.

4.o Los cubos de materiales indicados en esta propuesta serán considerados meros datos explicativos, sin alterar el precio alzado de la propuesta, debiendo consignarse esta circunstancia en la escritura pública del contrato.

5.o El presente decreto se reducirá a escritura pública dentro del plazo de 30 días a contar desde la fecha de esta resolución.

6.o Junto con la escritura a que se refiere el número anterior, se protocolizarán, firmado por ambos contratantes y sellados, los siguientes documentos que forman parte del contrato: A) proyecto de las obras elaborado por la Comisión de Puertos, que comprende una memoria descriptiva justificativa de dichas obras y los planos aprobados con ella; B) pliego de condiciones para la ejecución de las obras fundamentales; C) el decreto del Ministerio de Hacienda relativo al modo de resolver las dificultades que ocurran en la interpretación, cumplimiento, resolución o liquidación del contrato; D) la propuesta presentada con todos los antecedentes y documentos anexos; E) una copia legalizada de la escritura social que compruebe la legalización de la Sociedad Franke, Jullian y Compañía; y F) el informe de la Comisión de Puertos N.o 349, de fecha 10 del mes en curso relativo a las propuestas de que se trata, junto con todos los documentos anexos.

7.o Antes de firmarse la escritura pública a que se refiere el artículo 5.o, a que se refiere el presente decreto, los contratistas deberán presentar la boleta de garantía a que se refiere el pliego de condiciones.

8.o Autorízase al Director del Tesoro para que en representación del Fisco firme la escritura pública correspondiente.

Tómese razón, comuníquese, publíquese e insértese en el Boletín de las Leyes y Decretos del Gobierno.—**Alessandri.** —**Belfor Fernández".**

EL CURSO DE AU[illegible]
SUGESTION

Como ya hemos informado, [illegible] días más el eminente [illegible] doctor de Radwan Pragloski [illegible] tará un curso sobre [illegible] tión.

Este curso se llevará a efecto [illegible] Instituto Superior de Educación Física, Morandé 760, y las [illegible] ciones se reciben en el Gran Hotel.

En estas clases prácticas [illegible] doctor de Radwan dictará [illegible] llano, y serán eminentemente [illegible] para el desarrollo de la [illegible] y de la concentración y, en [illegible] para la autosugestión.

Como el número de inscripciones [illegible] rá limitado, estas inscripciones [illegible] de cerrarse en dos o tres días más.

MANIFESTACION

Hoy se efectuará el almuerzo [illegible] los empleados de "La Nación" [illegible] can en el Club Radical, San [illegible] 339, a don Alberto Rojas Vásquez [illegible] motivo de su retiro de esta empresa.

La Clínica

El N.o 4 de esta importante [illegible] vista de los Hospitales ha [illegible] zado a circular con el siguiente sumario:

Texto: O. Fontecilla: Sobre el [illegible] nóstico precoz y pronóstico [illegible] tuberculosis pulmonar. G. [illegible] Papaverina y benzoato de [illegible] como antiséptico. E. R. Mahon: Un caso de bradicardia [illegible] A. Garretón Silva: Dos observaciones clínicas.

Anexo: Primer Congreso [illegible] Hispano-americano. C. Charlier: [illegible] rrea: El nuevo plan de estudios [illegible] colero de Eton. L. Ponce: "La [illegible] nica" y las historias de los [illegible] mos. Crónica, revistas extranjeras, etc.

VIDA ESTUDIANTIL

EL BAILE ESTUDIANTIL DE ESTA TARDE

SE LLEVARA A EFECTO DE 4 A 8 P. M. EN SAN MARTIN 841

El Centro Estudiantes de Chiloé ha venido preparando, con gran entusiasmo, el baile estudiantil y social que tendrá lugar esta tarde en el local del Turn Verein (San Martín 841).

Al efecto, ha invitado muy especialmente a la representación parlamentaria de la provincia y a numerosas y distinguidas familias del Sur radicadas en Santiago.

El local del Turn Verein estará arreglado con todo buen gusto para la reunión de esta tarde. La conocida orquesta Alex amenizará el baile de los estudiantes de Chiloé.

Las entradas han sido estrictamente fiscalizadas y se han vendido al precio de diez pesos, con derecho al buffet.

El baile se iniciará a las 4 de la tarde y terminará a las 8.

El entusiasmo que se manifiesta en todos los círculos estudiantiles hace augurarle el más completo éxito.

DIA DE LOS ESTUDIANTES DE INGENIERIA

LOS FESTEJOS QUE SE EFECTUARAN HOY

Por iniciativa de los Presidentes de ambos Centros de Ingeniería, los estudiantes de la Escuela que funciona en Benavente 330 celebrarán hoy su día.

En la mañana habrá un campeonato atlético interno con valiosos premios a los vencedores.

En la tarde, a las 5, se realizará una velada literario-musical [illegible] que seguirá un baile.

Esta fiesta es íntima y sólo [illegible] tirán a ella alumnos, ex-alumnos, profesores y las familias de [illegible]

No se suspenderá ambos [illegible] va.

Mañana daremos detalles de la reunión que por primera vez se llevará a efecto.

EX-ALUMNOS DE LA SAN RAFAEL. — El Centro [illegible] cial y Deportivo se reunirá [illegible] diez y media de la mañana [illegible] en junta general, en Avenida [illegible] 1045, local de la Rejuvea.

"Los Tiempos" en su 2.a Edición

publica diariamente el cierre del mercado, con el precio oficial de los papeles, cambio y oro y los [illegible] nos cotizados durante el día en la Bolsa de Comercio.

MALETERIA "EL FARO" - Estado 74

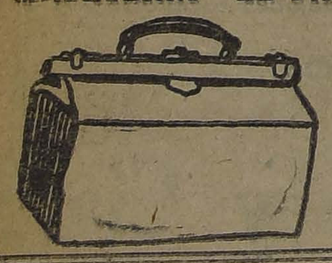

Ultima semana
— DE LA GRAN —
REALIZACION
POR PROXIMO BALANCE
Neceseres, Carteras, Maletas, Maletines y Cajas

Imprenta Luis A. Estay B.
Bascuñán 457 — Teléfono 239, Est. — Casilla 4546 — SANTIAGO
TRABAJOS COMERCIALES ::: SACOS DE PAPEL EN GENERAL
UTILES DE ASEO
Fábrica de Réclames Sugestivas
ENTREGA RAPIDA — PRECIOS BAJOS

PROPIEDADES - CONSTRUCCIONES

PROPIETARIOS

Encomiende usted la venta de sus propiedades a la oficina de

JORGE CRISTI SALAMANCA

y será atendido a satisfacción. Cuenta con personal idóneo y numeroso.

Tiene constantemente encargo de colocar dinero en hipotecas.

CAPITALISTAS

Encontrarán espléndidas inversiones hipotecarias sin comisión ni gasto alguno.

CATEDRAL 1109.— TELEFONO 3274

EL NEGOCIO DE CORRETAJE DE PROPIEDADES

DEBIERA ORGANIZARSE

Últimamente se ha producido entre los corredores de propiedades establecidos en Santiago, un movimiento de opinión en el sentido de tomar medidas de defensa contra los peligros que para el prestigio de la profesión encierran las actividades de los "rifleros" o corredores al lance que infestan el campo del negocio de bienes raíces.

Se ha podido constatar que el público sufre serios perjuicios en las transacciones hechas por medio de esa clase de agentes ocasionales, siendo frecuentes los casos de contratos viciados y otros géneros de fraudes más o menos graves. También está comprobado que estos pseudos comisionistas abusan en el cobro de honorarios, y que tienen por norma desacreditar el trabajo de los corredores establecidos, o que se inmiscuyen en el desarrollo de negocios que se llevan con las debidas formalidades.

En todas partes del mundo, donde el negocio de bienes raíces ha prosperado, el corredor de propiedades es un agente legalmente reconocido como profesional, con exclusión de todo aquel que no cumple con los requisitos inherentes al cargo. Cualquiera persona o corporación que se atribuye la capacidad de actuar en calidad de intermediario comisionista, sin serlo ante la ley, se hace acreedor a penas severas, como el que se fingiera martillero, notario o médico, entre nosotros.

En Chile, el ramo de compraventa de bienes raíces ha llegado a ser tan activo, que desde hace más de doce años se establecieron corredores ad hoc, siendo que antes las raras transacciones se efectuaban por mediación de los corredores de comercio o bancos. El corretaje especial de propiedades no era todavía una necesidad.

Pero desde que los señores Freudenburg y Balmaceda y Carlos Ossandón abrieron sus oficinas dedicadas exclusivamente al ramo de propiedades, préstamos hipotecarios, administración, etc., se ha visto crecer el número de las firmas similares hasta constituir un cuerpo numeroso y respetable de verdaderos profesionales que facilitan los negocios, allanan las dificultades, ponen en contacto a sus clientes, estimulan el progreso, manejan sumas enormes en las transacciones y gastan crecidas cantidades en el mantenimiento de sus oficinas, publicidad y patentes.

Este grupo de firmas honradas se compone hoy de los que llamaremos los corredores profesionales que son los únicos que merecen la confianza pública.

Ahora bien, estos profesionales de quienes dependen tan ingentes intereses, están a merced de quién desee mezclarse en el negocio de propiedades. Tan respetable actividad comercial no tiene amparo alguno. El corredor sufre la competencia del aficionado o del tinterillo. Los tribunales no protegen el trabajo del comisionista cuando un cliente burla los honorarios; ni el cliente tiene la garantía de la ley cuando por ignorancia o candidez cae en manos del corredor de ocasión.

Es indudable que para llegar a destruir esta anomalía, necesitase ante todo, que el gremio de comisionistas se una a fin de formar un plan de defensa y organización. Toda vez que se presente la fuerza de una acción conjunta será fácil debilitar la posición de los merodeadores y obtener una definida protección legal.

LA POBLACION AGRICOLA DE GRANEROS DE LA CAJA DE CREDITO HIPOTECARIO

Persiguiendo el propósito de estimular en el pueblo los hábitos de ahorro por medio del fomento y edificación de habitaciones obreras, la Caja de Crédito Hipotecario inició en 1912 la construcción de una Población que debía responder a la necesidad bien sentida del obrero agrícola: la de tener su casa confortable y su pequeño predio destinado a la agricultura.

Esto dió origen a la primera Población Agrícola, que con este carácter y con un fin exclusivamente filantrópico, se inició en el país.

Se compró con este objeto un lote de terreno de 239 hectáreas, situado a dos horas de Santiago, colindante con la Estación de Graneros.

La idea primitiva fué la de considerar dos porciones bien definidas: una destinada a una pequeña población urbana y la otra dividida en lotes de mayor extensión, aptos para una explotación agrícola en mayor escala.

Los primeros resultados fueron halagadores, y pronto el entusiasmo despertado entre los pequeños compradores—en su mayor parte inquilinos de los fundos vecinos—considerada la forma fácil de pago, contribuyó a realizar en su mayor parte la propiedad adquirida para dicha Población.

Las naturales desconfianzas producidas ante un ensayo que tuvo que sufrir no pocas críticas, por el error de creer que, como primera consecuencia, iba a producir la independencia de los trabajadores respecto de las propiedades vecinas, quitándoles los brazos necesarios para las faenas del año, causó no pocas contrariedades a los propósitos que inspiraban aquellas iniciativas.

El tiempo se encargó de destruir esos prejuicios; y si los resultados—diez años después—no satisfacen ampliamente, no es menos cierto que este ensayo—recogidas las enseñanzas de la experiencia—debe importar un paso seguro para el progreso e intensificación de la producción agrícola intensiva.

Se eligió para la parte de edificación urbana tipos de casas pequeñas; pero confortables, al alcance de los recursos escasos y de la responsabilidad bien limitada de los modestos adquirientes.

Se abrieron canales con material sólido para llevar las aguas de riego a todos los diferentes predios, y fué necesaria la apertura de canales y desagües en el terreno, salvándose estos cortes en las avenidas y calles con puentes de concreto armado.

Se plantaron las calles y caminos con árboles de sombra, y se fundó un Jardín Agrícola destinado a la enseñanza gratuita de los mismos campesinos compradores.

Un criadero de árboles proporciona elementos preparados para su inmediata plantación y a bajos precios.

Se edificó una Capa de Ahorros que ha prestado inmensos beneficios. Además, los compradores de predios gozan de las ventajas del crédito agrícola.

Una magnífica planta eléctrica ilumina las calles y casas de la población. Conjuntamente puede funcionar una bomba aspirante de gran poder, destinada a proporcionar agua para riego en la época de Verano.

Hay actualmente alrededor de ochenta lotes con sus respectivos chalecitos que dan un aspecto alegre y pintoresco a las avenidas.

Una campaña de propaganda hecha en su Teatro y Sala de Conferencias inculca sanas enseñanzas y prepara al campesino, puliéndolo y despojándolo de sus recelos haciéndole apto para penetrarse del bien que se persigue en su favor.

La Población Agrícola de Graneros, creada a impulsos de tan nobles iniciativas, importa un progreso efectivo, pues ella se desarrolla con la misma intensidad, si no mayor, que muchos pueblos y pequeñas ciudades que cuentan con más abundantes recursos.

"ETERNIT"

Tejas incombustibles, livianas e impermeables.
Entrega inmediata en colores gris y lacre de 40 por 40.

Cía. Comercial del Pacífico S. A.

EDIFICIO ARIZTIA, 9.o PISO. OF. N.o 9. CASILLA 1378

INGENIERIOS CONTRATISTAS

SAA y VIAL

SANTIAGO
Agustinas 1270

Edificio Ariztía, calles New York y Bolsa. Propiedad de la Sociedad Mutual de la Armada. Es hasta ahora el más grande, sólido y cómodo edificio comercial de Santiago. Consta de diez pisos y subterráneo. Todas las oficinas tienen calefacción central. Tres ascensores Otis.

ALBERTO CRUZ MONT, Arquitecto.

FRANKE, JULIAN & CIA, ingenieros-constructores.

FRANKE, JULLIAN & Cía.

INGENIEROS CONSTRUCTORES

SANTIAGO VALPARAISO

CASILLA 3607. — TELEF. INGLES 2328. — CASILLA 235. — TELEF. AUTO 3492

TACNA -- ARICA -- COPIAPO

Vallenar — La Serena — San Fernando — Concepción — Temuco — Osorno

POBLACION "GRANJAS DE LO OVLLLE"

DE LA CAJA DE AHORROS DE SANTIAGO

Apreciados los resultados favorables del ensayo de la Población Agrícola de Graneros, la Dirección de la Caja Hipotecaria tiago la construcción de la Población del mismo carácter en "La Cisterna". Con este objeto compró una hijuela de 800 mil metros cuadrados.

Abrió una avenida central, bastante amplia, de 35 metros de ancho, con dos calzadas paralelas, las que completó con sus correspondientes plantaciones. Además trazó dos avenidas transversales de 12 metros de ancho, suficientes todas para el servicio de la nueva Población y su conveniente viabilidad, y dividió la propiedad en 42 lotes de una superficie aproximada de 15 mil metros cuadrados cada uno, estando los seis principales ubicados con frente al camino público de Santiago a San Bernardo, pero estos son de 30 mil metros cuadrados de cabida.

Edificó en seguida 17 casas-chalets, que varían entre 7 y 35 mil pesos de coste cada una. El tipo de construcción elegido fué el de "Bungalow", semejante al modelo corriente en la Baja California y que ha tenido gran aceptación en Chile, por su distribución sencilla y pintoresca presentación.

La forma de venta fué de 25% al contado y el resto por mensualidades que comprenden un 7% de interés anual, y un 3% de amortización acumulativa, extinguiéndose la deuda a los 27 años; y se fijaron algunas condiciones para la edificación en los predios sobrantes, considerando la conveniencia de la uniformidad de las construcciones y previendo que una expeculación posterior pudiera alterar el propósito tenido en vista por la Caja.

Estando estos predios destinados a la explotación agrícola a base de cultivo intensivo, se hizo una distribución adecuada de las aguas de regadío, consultando los procedimientos más modernos para utilizarlas íntegramente y evitar las inundaciones que dañaran el cultivo de las granjas.

Actualmente se prosiguen las construcciones sin variar el programa que dió origen a la población.

Dadas las especiales condiciones de su ubicación, sus vías de fácil acceso a la capital, las cuales serán aún mejoradas, y contando con un espléndido servicio de tranvías eléctricos, que hacen el recorrido cada media hora, el porvenir de las "Granjas de Lo Ovalle" debe considerarse asegurado.

NOTICIAS DE CONSTRUCCIONES NUEVAS

EN RECOLETA

El arquitecto don Gustavo Moeckeberg, ha ejecutado los planos de un edificio de tres pisos, con capacidad de doce casas, en los terrenos de la Recoleta Franciscana que se han vendido últimamente al público por intermedio de la Oficina Jorge Cristi Salamanca.

Ejecuta la obra el constructor señor De Giorgis para el propietario don José Abogadir.

El terreno costó $ 50,000, el edificio $ 420,000 y el arriendo de las casas a $ 500 mensuales cada una, dará $ 72,000 al año.

Es un progreso urbano digno de atención y una inversión de primer orden.

EN LOS LEONES

Continúa la actividad en este hermoso barrio. Acaban de terminarse varios chalets, en diversas calles, siendo de notarse el de don Jorge Rodríguez. (E. Gellona arquitecto), junto al canal San Carlos.

Próximamente se iniciará la pavimentación de Macadam en algunas calles, lo que hará subir los precios de ciertos lotes.

La firma de los señores Andrés y Fernando Balmaceda Bello, Agustinas 1248, está disponiendo de algunos interesantes retazos de terreno en Los Leones a precios muy convenientes.

CASA DEL SEÑOR ANTONIO GELLONA

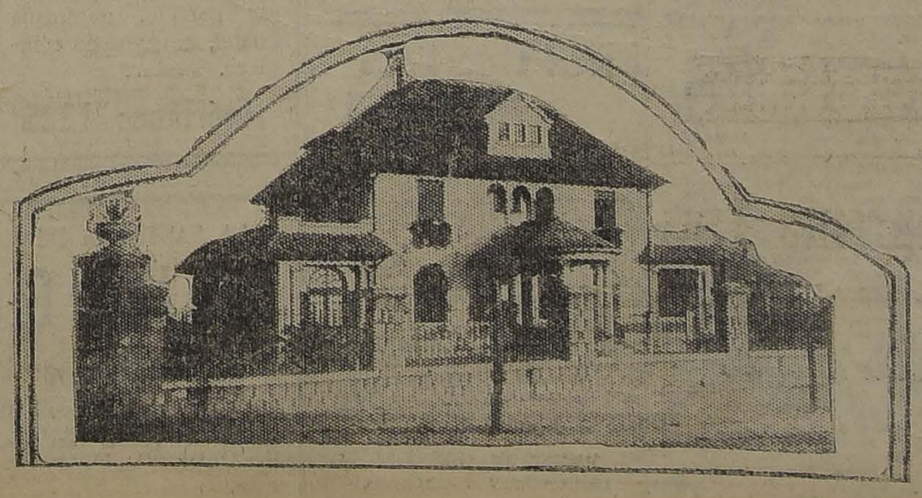

UNA DE LAS MAS HERMOSAS RESIDENCIAS NUEVAS DEL BARRIO DE LOS LEONES

PROPIEDADES

Tenemos el agrado de comunicar a nuestra distinguida clientela, y al público en general que hemos recibido nuevas órdenes de venta y estamos en condiciones, sin exageración alguna, de ofrecer en venta las mejores propiedades de esta ciudad, por contar con una numerosa clientela única de esta oficina.

CASAS EN VENTA — Precios Comerciales

UBICACION	PRECIO	DEUDA	RENTA
Aminátegui: Al lado Alameda, regia residencia	$ 190,000	$ 70,000	
Avda. Matta: 3 almacenes y 10 casas nuevas	425,000	150,000	48,000
Avda. San Luis: Dos casas y un almacén	48,000	15,000	5,800
Avda. Brown: Chalet nuevo, 2.000 metros	43,000	20,000	—
Avda. Beauchef: Lindo chalet nuevo de lujo	140,000	40,000	—
Blanco Encalada: Casa 1 piso, frente C. Hípico	30,000	—	—
Bellavista: Casa 1 piso al lado Plaza Italia	80,000	—	—
Baquedano: Casa un piso, elegante	90,000	20,000	—
Carrera: Dos casas, una bajos, otra altos	120,000	30,000	12,000
Dominica: 7 casas muy buena renta, nuevas	210,000	95,000	24,000
12 de Febrero: Sitio 14 x 14, al lado Alameda	35,000	—	—
Delicias esquina: Habitación y renta, nueva	500,000	280,000	—
Delicias, esquina: Habitación y renta, nueva	380,000	240,000	—
Manuel Montt: Habitación y renta, 2 casas	95,000	20,000	10,000
Monjitas: Muy central, 3 casas	900,000	200,000	—
Matucana: Casa un piso	40,000	15,000	—
Pedro Valdivia: El mejor sitio de la Avda.	40,000	—	—
Rosas: Casa nueva, central	69,000	30,000	—
Santa Elena: 9 casitas y 1 sitio	45,000	—	6,000
San Diego: 5 casas y 2 almacenes	320,000	60,000	40,000
San Diego: Esquina, 1 cuadra de Alameda	180,000	20,000	22,000
San Diego: 3 casas y 2 grandes almacenes	420,000	22,000	45,000
San Diego: 32 casitas muy buena construcción	230,000	80,000	24,000
San Diego: Diez casas y 2 almacenes nuevos	230,000	60,000	24,000
San Diego: 16 casitas y dos almacenes central	140,000	—	17,000
Santo Domingo: Dos casas nuevas, 1 bodega	85,000	20,000	9,000
Santa Elena: 24 casitas nuevas	120,000	40,000	15,000
Santa Rosa: 26 casas cerca Alameda	290,000	95,000	36,000
San Diego: Esquina nueva	360,000	130,000	40,000
Santa Elena: Al lado Matta 10 chalets nuevos	226,000	60,000	29,000
Sazié: 4 casas al lado Avda. España	110,000	20,000	12,000
Vicuña Mackenna: Linda casa 1 piso, moderna	140,000	30,000	—

Y MUCHAS OTRAS. Además contamos con varias órdenes privadas de residencias centrales y propiedades comerciales en el centro hasta un valor de $ 5,000,000.

1125 - AGUSTINAS - 1125

Luis Silva Cortés y Cía.

Calle Antonio Bellet, Providencia

LA IMPRESION DE LA CASA

ASI COMO SE CONOCE A UNA PERSONA POR EL BRILLO DE SU MIRADA, LA LLANEZA DE SUS MODALES, LA SIMPLICIDAD EN SU VESTIR; ASI LA IMPRESION DE LA CASA BIEN CONCEBIDA DEBE REFLEJAR EL ESPIRITU DE SUS DUEÑOS, PRESENTANDOSE SOLIDA EN SU ESTRUCTURA, SENCILLA, EN SU DECORACION Y GRATA EN SUS INTIMIDADES.

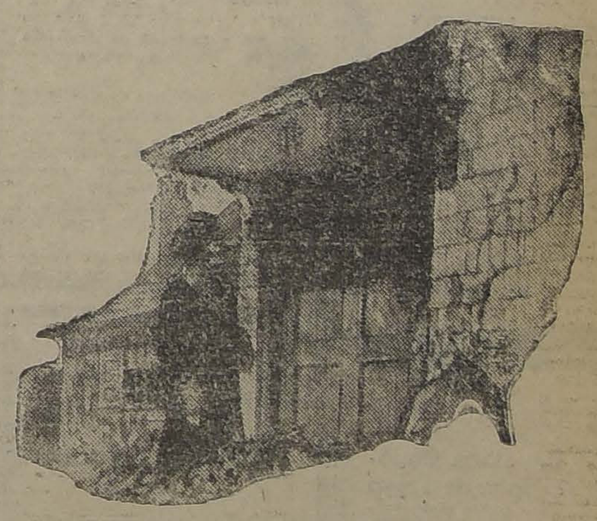

¡HOME, SWEET HOME!

PERO HAY ALGO MAS. ESA CASA DEBE ENCONTRARSE EN UNA CALLE BIEN ORIENTADA DE HERMOSA UBICACION DE IRREPROCHABLE CALZADA, DE MAGNIFICAS VEREDAS Y QUE EL CONJUNTO RESPONDA A LOS ANHELOS DEL MAS REFINADO ESPIRITU. ASI SON LAS CASAS YA CONSTRUIDAS Y QUE SEGUIRAN CONSTRUYENDOSE EN LA

Calle Antonio Bellet, Providencia

ERNESTO RIED, ARQUITECTO

Landa & Barceló

ARQUITECTOS

91 — ESTADO — 91

Desde Mañana LUNES

Empezaremos nuestra liquidación por fin de estación, en SOBRETODOS para Caballeros Jóvenes y Niños.
Realizaremos todas nuestras existencias a precio de verdadera OPORTUNIDAD.

PARA NIÑOS

DE 2 A 12 AÑOS. NUESTROS PRECIOS SON PARA CUALQUIER EDAD

SOBRETODOS modelo raglan y corriente, en casimir de fantasía, lindos dibujos, hechura fina,

$ 92, $ 72, $ 58 y $ 45

SOBRETODOS modelo cruzado en cheviot y sarga azul pura lana, corte elegante,

$ 65 y $ 45

PARA JOVENES

DE 13 A 17 AÑOS

SOBRETODOS modelo cruzado de gran moda, en casimir inglés, dibujos de moda con revés escocés, clase muy recomendable.

$ 145, $ 125 $ 105 y $ 82

SOBRETODOS cruzados en ratín de de lana azul con cuello de terciopelo, corte y hechura fina.

$ 135.00

PARA CABALLEROS

SOBRETODOS modelo cruzado, muy elegantes en casimir inglés con revés escocés, colores de última novedad.

$ 175, $ 160, $ 145, $ 120 y $ 95

SOBRETODOS cruzados semi entallados en cheviot azul de pura lana, con cuello de terciopelo, hechura muy fina.

$ 175.00

SOBRETODOS cruzados en cheviot negro, muy rica clase, corte elegante.

$ 145.00 y $ 120.00

NOTA. — Nuestras confecciones son fabricadas en casimires importados.

Los Grandes Almacenes de EMILIO DELPORTE y Cía.

BANDERA ESQUINA ROSAS

IN MEMORIAM

Teresa Padilla de Cruz

Mañana Lunes 14, cuarto aniversario de su fallecimiento, se dirá en la Basílica de la Merced, altar mayor, a las 10.30 A. M., una misa solemne a su memoria.

SUS HIJOS.

DEFUNCION

Ha fallecido la señorita

Emma Pepper Santa Cruz

Sus restos serán sepultados privadamente en el Cementerio General.

LA FAMILIA.

Barraca y Fábrica "LA REPUBLICA"

DOMEYKO 236[illegible]
Entre Avenida [illegible] y República

OFRECEN
PINO ARAUCARIA, todas dimensiones.
ROBLE PARA CONSTRUCCIONES, todas dimensiones.
FABRICACION DE PUERTAS, ventanas, zócalos y galerías.

LINGUE SECO en 1x10, 3x10, 2x10, 4x10.

MUEBLISTAS: LINGUE, RAULI y LAUREL, muy seco.
LISTONES MACHIHEMBRADOS para piso y cielo.
TORNEOS, RECORTES, MOLDURAS.
Despacho a provincias, por carros y al detalle.
PATAS DE ALAMO 3x3.

DESVÍO ESCOBE[illegible]
TELEFONO 10[illegible]
Parque

CARROS PROPIOS — CASILLA 3081 — Comunidad M. ESCOBEDO [illegible]

DEFUNCION

Ha fallecido la señora

Noemí Valenzuela de Fernández

Sus funerales se efectuaron privadamente en el día de ayer.

LA FAMILIA.

DEFUNCION

Unión Deportiva Española

Habiendo fallecido nuestro socio fundador, señor

Julio Pardo

rogamos a nuestros consocios se sirvan acompañar sus restos al Cementerio General, hoy a las 10 A. M. El cortejo partirá de la casa habitación, Andes 2736.

EL DIRECTORIO

DEFUNCION

Ha fallecido nuestro inolvidable hijito

Hernancito

Sus restos serán sepultados hoy Domingo, a las 4 P. M., y trasladados al Cementerio Católico desde su casa habitación, Molina 340.

PEDRO N. VALENZUELA Y FAMILIA

DEFUNCION

Ha dejado de existir la señora

[illegible]res de Ba- Rosario Florahona

Sus restos fueron sepultados privadamente ayer en el Cementerio General.

LA FAMILIA.

DEFUNCION

Sociedad de Artesanos La Unión

Habiendo dejado de existir el socio activo, don

Julio Pardo Vega

rogamos a nuestros consocios y sociedades amigas se sirvan asistir a sus funerales, que tendrán lugar hoy Domingo a las 9 A. M., partiendo el cortejo de la casa mortuoria, calle Andes 2736.

LA SECCION DE SANIDAD.

DEFUNCION

Habiendo fallecido nuestra querida hijita

Yolandita

ruego a mis amigos acompañen sus restos al Cementerio General, hoy a las 3 de la tarde. El cortejo partirá de la calle 5 de Abril 3735.

LUIS PESA Y FAMILIA.

DEFUNCION

Habiendo fallecido la señora

Clarisa U. v. de Avilés

rogamos a sus amigos se sirvan acompañar sus restos al Cementerio General, hoy Domingo a las 4 P. M. El cortejo partirá de la calle Santiago 1165.

LA FAMILIA.

DEFUNCION

Ha dejado de existir nuestra querida e inolvidable madre, doña

Cayetana Codocedo v. de Trigo

Sus restos serán conducidos al Cementerio General hoy Domingo a las 3 1/2 P. M., desde su casa habitación, Prieto 1896.

SUS HIJOS.

DEFUNCION

Sociedad Hojalateros y Gásfiters

Habiendo dejado de existir nuestro consocio jubilado don

Juan Villanueva S.

Rogamos a los socios y sociedades amigas nos acompañen a sus funerales hoy a las 4 P. M. El cortejo partirá de Sama 1275.

EL DIRECTORIO.

DEFUNCION

Habiendo dejado de existir nuestro querido e inolvidable padre, señor

Antonio Méndez V.

rogamos a los que fueron sus amigos se sirvan acompañar sus restos al Cementerio General, hoy Domingo a las 4 P. M. El cortejo partirá de Arturo Prat 1451. Servicio que agradecerá eternamente.

LA FAMILIA.

Ha dejado de existir nuestra querida sobrina y prima,

Adela Aguila Punch

Los restos serán conducidos al Cementerio General desde el Pensionado de San Vicente hoy a las 10 A. M.

ADELA Y FRANCISCO AGUILA PACHECO, GUILLERMINA AGUILA G.

DEFUNCION

Sociedad de Empleados de Farmacia

Ha dejado de existir el socio fundador, señor

Arturo Osorio

Rogamos a nuestros consocios asistan a sus funerales, que se efectuarán hoy Domingo, a las 3 P. M. El cortejo partirá de la calle Maturana 1172.

EL SECRETARIO.

IN MEMORIAM

Hoy Domingo 13, aniversario del fallecimiento de nuestro querido hijo y hermano

Alejandro Farías Lazcano

se rezará una misa en la capilla del Cementerio Católico por el capellán don M. Agustín Bilbao, a las 10 A. M., por el descanso de su alma. Invitamos a nuestras relaciones.

LA FAMILIA.

La Mutual de la Armada y Ejército

INSTITUCION PARA TODOS LOS CHILENOS QUE ESTEN INSCRITOS EN LOS REGISTROS MILITARES O NAVALES

EL SUPREMO GOBIERNO LA PATROCINA Y EL BANCO DE CHILE GARANTIZA SUS OPERACIONES

El seguro de vida de los asociados proporciona a sus hogares, bienestar y recursos, oportunamente.

CON UN PEQUEÑO AHORRO MENSUAL SE PUEDE SER SOCIO Y DISPONER LIBREMENTE DEL VALOR DE UNA POLIZA DE VIDA

OFICINAS:
VALPARAISO: CONDELL 345.—CASILLA 21-A.
SANTIAGO: RASCACIELO DE "LA MUTUAL DE LA ARMADA Y EJERCITO". —CASILLA 471

ACETILENA
Casa ANDRES DUBOIS

SANTO DOMINGO 1044. — CASILLA N.o 291

INSTALACIONES COMPLETAS DE ALUMBRADO POR EL ACETILENO CON GENERADORES PATENTADOS

TAMBOUR — LUX — HYDRO-AUTOMATICOS

Fábrica de lámparas a carburo para MINAS, CANTERAS, PANADERIAS, Alumbrado doméstico

FOCOS INTENSIVOS

PARA FAENAS AGRICOLAS Y TRABAJOS NOCTURNOS

Instalaciones Sanitarias.

Fábrica Nacional de artefactos de fierro, hojalata y galvanizados.

Baños, lavaplatos, fondos racioneros, regaderas, [illegible] botaguas, baldes, estufas a carbón y leña.

CALENTADOR para baño a leña "EL TUBULAR".

Calentador a leña "SERPENTIN COMBINADO".

UNICA FABRICA premiada por su fabricación nacional en todas las Exposiciones.

SURTIDO COMPLETO en artículos de Gas Acetileno de Hulla y Electricidad.

Los artefactos de esta Casa son garantidos, y nos encargamos de su colocación aún fuera de Santiago, por un personal competente

CARBURO DE CALCIO

PRECIOS MAS BAJOS EN PLAZA

PEDIR ESTOS ARTICULOS UNICAMENTE A

ANDRES DUBOIS
INGENIERO CONSTRUCTOR

SANTO DOMINGO 1044. — SANTIAGO
CASILLA N.o 291

DEFUNCION

Ha dejado de existir el señor

[illegible]

Sus restos serán sepultados hoy Domingo, a las 3 P. M., en el Cementerio Católico.

LA FAMILIA.

DEFUNCION

Ha dejado de existir el señor

[illegible]

Sus restos serán sepultados hoy Domingo, a las 3 P. M., en el Cementerio Católico.

LA FAMILIA.

LA SUD AMERICANA

FABRICA DE PUERTAS Y VENTANAS

TELEFONO INGLES 103, YUNGAY. CORREO, CASILLA 5530

Chacabuco 830

Puertas calle, 2 hojas, 2.50x1.20, 1.10 y 1.05 mts.	$ 110
Mamparas 2 hojas, 2.50x1.20, 1.20, 1.10 y 1.05 mts.	90
Puertas medio cuerpo, 2 hojas, 2.40x1.10, tragaluz, 0.50	55
Puertas medio cuerpo, 2 hojas, 2.40x1.10, tragaluz 0.50 mts., con postigos	75
Puertas medio cuerpo, 1 hoja, 2.40x0.80, tragaluz 0.50	36
Puertas medio cuerpo, 1 hoja, 2.40x0.80, tragaluz 0.50, con postigos de doblar	57
Puertas tablero 1 hoja, 2.40x0.80, tragaluz 0.50	37
Puertas tablero, 1 hoja, 2.40x0.80 tragaluz fijo	36
Ventanas 2 hojas, 1.50x1.20, tragaluz 0.50 mts.	36
Ventanas 2 hojas, 1.50x1.20, tragaluz con postigos	56
Ventanas 2 hojas, 1.50x1.10, tragaluz 0.50 mts.	34
Ventanas 2 hojas, 1.50-1.10, tragaluz 0.50 con postigos	54
Ventanas 2 hojas, 1.50x1, tragaluz 0.50 mts.	32
Ventanas 2 hojas, 1.50x1, tragaluz 0.50 con postigos	52

COMPAÑIA DE CONSUMIDORES DE GAS DE SANTIAGO

En virtud de lo dispuesto en el Art. 30 de los Estatutos, cítase a los señores accionistas a Junta General Ordinaria para el Viernes 25 del corriente, a las 3 P. M., a fin de someter a su aprobación la Memoria y el Balance correspondiente al primer semestre de 1924.

Santiago, 12 de Julio de 1924.

JULIO GARRIDO, Presidente.

Construcciones

reparaciones, alcantarillados, planos, presupuestos, ejecuta económicamente y ofrece egarantías, Arquitecto titulado.

EGAÑA 546

VENDO ROMANA

de 4,000 kilos para pesar ganado, garantida buena, con galpón completo. Tratar:

Huérfanos 1225

PROPUESTAS PUBLICAS

Pídense propuestas públicas para dotar de local a la Escuela que a continuación se expresa del departamento de Santiago y por la renta anual que se indica, dentro del siguiente radio:

Escuela N.o 249.— Radio: Avenida Matta, Santa Rosa, Copiapó y Gálvez, acera Oriente. Canon: $ 6,300.

Las propuestas se abrirán el 22 del presente mes, a las 15 horas, en la Sección Locales de la Dirección General de Educación Primaria, en donde se darán los datos que se soliciten.

EL DIRECTOR GENERAL DE EDUCACION PRIMARIA

LA SASTRERIA DE

Julio Urzúa G.

ARTURO PRAT 18

Tiene el agrado de avisar a su distinguida clientela y al publico en general que por fin de estación ha resuelto hacer precios especiales a sus favorecedores.

Raulí y Lingue

machembrado 1 x 2 1/2, a 0.70 cada uno.

BARRACA Y FABRICA "LA REPUBLICA"

— DOMEYKO 2354 —

NO LO OLVIDE

Que "La Nación" le mandará un lindo juego por sólo sesenta centavos.

"UNION CHILENA"

COMPAÑIA DE SEGUROS

FUNDADA EL AÑO [illegible]

De orden del Consejo [illegible] ta a los señores accionistas a Junta General Ordinaria [illegible] oficina de la Compañía [illegible] de Moneda N.o 1145, [illegible] día Martes 15 del presente [illegible] las 3 P. M.

Santiago, Julio 6 de 1924.

JOAQUIN L. CERDA, Administrador.

Fábrica de Coronas

NATURALES Y ARTIFICIALES

Se atiende DOMINGOS y FESTIVOS.

SAN DIEGO 75-77

EL INTERCITY CLUB MATCH DE AYER

EL ENGLISH DE ESTA CAPITAL VENCE AL BADMINTON DE VALPARAISO POR 3 CONTRA 2

Distinguidas familias de la colonia inglesa residente y del vecino puerto se dieron cita en la tarde de ayer en la cancha que el English F. C. posee en la Avenida Bilbao con el fin de presenciar el segundo lance del año, entre los primeros conjuntos del club dueño de casa y el Badminton F. C. de Valparaíso.

Poco después de las 3 P. M. el árbitro señor Jiggins, llamó a los cuadros, los que se presentaron en la siguiente forma:

English:

Inskip

Robinson, Campbell, Fraser, Booth

Lord, Reid, Harris, Vander Valk, Steer

Ross-Lowe, Ring, Cutler, G. E. Cutler, Joste

Combert H. W., Jackson, Powell, Rogers, Lewin

Crew

Badminton

Al darse el pitazo inicial, correspondió a la señora esposa del consul inglés en Santiago dar el kickoff [illegible], que pongo término ya a [illegible] la pelota la línea local, la que invadió de inmediato el área del Badminton, poniendo en aprietos a Crew.

A los siete minutos, a raíz de un buen avance de los visitantes, Cutler, logró vencer a Inskip con tiro de ángulo.

Minutos después Harris lograba tomar la pelota de boleo y con un potente tiro batía a Crew.

Faltando dos minutos para finalizar el primer período, Vander Valk, remató un avance con tiro cruzado que encontró las redes de los visitantes.

Grandes aplausos coronaron el resultado de la jugada, que fué seguida de otra con idéntico resultado.

El cuadro visitante cambió de táctica al reiniciarse el juego, y así fué cómo empezó a dominar a su contendor en forma que a los pocos minutos el mismo Cutler lograba descontar la ventaja con un buen lance.

Los pocos minutos que siguieron hasta el final, fueron de intensa actividad para ambos elencos, pero no hubo alteración, por lo que el resultado final fué:

English, 3 goals.
Badminton, 2 id.

En la noche los visitantes fueron festejados por los locales con un banquete en el Club Inglés.

CELEBRANDO UN ANIVERSARIO

LAS FIESTAS DE HOY DEL SANTIAGO BADMINTON F. C.

Como informamos oportunamente, el 10 del presente mes cumplió el Badminton doce años de vida durante los cuales, sus dirigentes han sabido guiarla por el sendero del progreso.

Sus socios que hoy, pasan de 150, se reunieron últimamente para acordar los actos con que celebrarán tan fausto día, y al efecto se nombró una comisión que confeccione para esta tarde el programa de festejos que damos a continuación.

A las 2 P. M.: Match de football entre el tercer equipo y el cuadro de los atletas. Este último estará formado así:

Guardavallas: Hernán Orrego.
Zagueros: Héctor Benaprés y Enrique Sansot (capitán).
Medio zagueros: S. Cabello, E. Langer y J. Moraga.
Delanteros: H. Arenas, J. Moreno, J. Cafferena y A. Rivera.

A las 4 P. M.: Match entre el primer y segundo equipo. Los partidos serán arbitrados por el Director de la Institución señor Carlos Luco Cruchaga.

A las 8 P. M.: Banquete de noventa cubiertos en el Regina Restaurant, donde asistirán la mayoría de los fundadores del club, dirigentes del deporte nacional y miembros de la prensa.

BADMINTON II (4) BANCO ESPAÑOL (0)

Muy lucida resultó esta partida jugada ayer en la cancha del primero de los nombrados, por las medallas donadas por el Presidente del Badminton, con el resultado anteriormente anotado.

EN LAS CANCHAS DE LA METROPOLITANA

LOS LANCES DE HOY

En las canchas 2 y 3 de los Campos de Sports de Ñuñoa hay anunciados varios encuentros oficiales, entre los cuales sobresale por su importancia, el que estará a cargo de los primeros cuadros del Eleuterio Ramírez y Miraflores, por la Copa Jackson, de la primera división.

Este partido se efectuará a las 3.30 P. M., dirigido por el árbitro señor Felipe Horta.

El Miraflores se presenta en esta temporada con un cuadro muy fuerte, pues así lo acredita su reciente victoria sobre el Britania, y actualmente está clasificado para la final de la competencia especial por eliminación organizada por esta misma institución.

El Eleuterio Ramírez, uno de los ases de la decana, últimamente empató a cero tanto con el Unión Chilena, y se perfila como un temible contendor en esta división.

También se llevarán a efecto otros encuentros oficiales de las distintas divisiones, lo que dará posición a los concurrentes a presenciar una reunión deportiva de mayor interés.

EN LA CANCHA DEL ENGLISH

Santiago National I y II versus Gold Cross I y II

En esta hermosa cancha de los ingleses, de Seminario esquina de Bilbao, están anunciados los partidos oficiales entre los primeros y segundos cuadros del Gold Cross y Santiago National, de las divisiones livianas.

El viejo National ha logrado reunir un once que lo acredita como uno de los más eficientes de la Copa Prieto Concha, dadas las excelentes condiciones de cada uno de sus componentes, y que para su partido oficial con el Gold Cross, seguramente hará un partido a la altura de sus aptitudes, ya que su contendor es uno de los ases de la institución.

Se dará comienzo a la reunión con el lance entre los segundos cuadros, a las 2 P. M., dirigidos por el señor U. Fuentealba.

Los primeros cuadros actuarán a continuación, y el partido será arbitrado por el señor Oscar N. García.

POR EL TROFEO CLUB DEPORTIVO RIO DE JANEIRO.—En la cancha de Cervecerías Unidas, situada en la Avenida de Providencia esquina Vitacura, se llevará a efecto, a las 2 de la tarde de hoy, el final entre los primeros equipos de el José Tocornal y Regimiento Telégrafo, por este campeonato en el que sirve de estímulo un artístico trofeo donado por el Club Deportivo Río de Janeiro, como premio para el vencedor y 11 medallas de plata maciza para el segundo.

A las 3.30 P. M. se efectuará el lance.

CITACIONES

León XIII F. C.— Junta general para hoy, a las 11 A. M., en Melchor Concha N.o 7.

Unión de Peluqueros F. C.—Junta general para hoy, a las 3 P. M.

En esta sesión se repartirán las medallas ganadas el año pasado en la Asociación San Miguel.

ASOMBROSA
Realización por Balance
— DE —
LA FABRICA DE PIELES
LA ELITE
161 — SAN DIEGO — 161. Entrada particular
Teléfono Inglés 2757
OFRECE A Ud. ESTA OPORTUNIDAD
UNICA POR TODA LA SEMANA

Abrigos de Tasmania, café, largo 3/4, a.... $	385.00
Abrigos de Nutria extra, largo 3/4, a.... $	490.00
Abrigos de Nutria Australia, extra fina, fondo café, largo 3/4, a.... $	975.00
Abrigos Topo Rasé listado, largo 3/4, a.... $	850.00
Capas de Skungs argentino, largo 3/4, con colas, a.... $	850.00
Capas de Nutria extra fina, fondo café, desde .... $	280.00
Capas de Tasmania, café y negro, desde.... $	175.00
Capas de Tasmania, café, largo 3/4, con colas, a.... $	320.00
Echarpes de Skungs argentino, dos metros largo, a.... $	800.00
Echarpes Nutria eléctrica, dos metros largo, a.... $	325.00
Echarpes Topo Rasé, dos metros largo, a.... $	375.00
Echarpes en café, negro, plomo y gris con colas, a.... $	95.00
Zorritos diferentes colores, desde .... $	20.00
Cueros de Skungs para adornos, cada uno.... $	15.00
Cueros de Tasmania negro, para adornos, cada uno.... $	8.00

LA ELITE
161 — SAN DIEGO — 161. Entrada particular
Teléfono Inglés 2757

Los grandes torneos atléticos de hoy

EN EL HIPODROMO CHILE: LAS DOS HORAS PEDESTRES Y EL STEEPLECHASE ORGANIZADO POR LA FEDERACION ATLETICA DE CHILE.

EN LOS CAMPOS DE SPORTS DE ÑUÑOA: EL PRIMER TORNEO CON HANDICAP, DE LA ASOCIACION ATLETICA DE SANTIAGO

EL RESULTADO DE LA MARATHON DE COLOMBES, SERA ANUNCIADO EN EL HIPODROMO CHILE, POR INTERMEDIO DE PIZARRAS Y BOCINAS

La Federación Atlética de Chile llevará a efecto esta tarde, en el Hipódromo Chile, una lucida reunión con motivo de la fiesta que ha organizado con el fin de colectar fondos para el regreso al país del atleta Floridor Castillo uno de nuestros representantes en la carrera de la Marathón que se corre hoy en París.

Servirá de base al gran torneo la prueba de las dos horas que se corre por 10.a vez en esta capital y los 3.000 metros steeplecha. se que se verifica por primera vez en el país.

EL PROGRAMA Y LOS INSCRITOS

La fiesta deportiva se iniciará a las 2 P. M., y estará sujeta al siguiente programa:

I.—5.000 metros para no ganadores de primeros premios en 1.500 metros o mayor distancia.

Entre los incritos figuran los señores Gregorio Arce, T. Rodríguez, J. Casanova, J. Granado, J. Quinteros, P. Iturrieta, D. Lillo y J. Arancibia.

II.—1.600 metros, para infantiles, entre 10 y 12 años. Inscritos: W. Corbari, F. Corbari, R. Lillo, A. Espíndola y O. Navarrete.

III.—Partida de las 2 horas. Inscritos Pedro Pérez, S. Morales, L. Morales, L. Sivla, J. Ruiz, U. Aguilera, R. Espinoza, F. Aburto, F. Acuña, L. Urzúa, P. Arancibia, F. Guzmán y J. Menares.

IV.—Match de football entre los siguientes equipos:

Federación Atlética
Juan Soto
M. Gutiérrez, N. Figueroa
L. Pavez, R. Beardelly, J. Codicedo
V. Pozo, C. Silva, L. Lopez, L. Marambio. J. Chacón

O

SEÑOR ARMANDO DOTTE, UNO DE LOS MAS INDICADOS PARA VENCER EN LAS DOS HORAS

Elgueta, Cornejo, Elgueta, Díaz, J. González
Trincado, González, Sepúlveda
Germen, Rodríguez
G. Barros
José Picó Miró

Reservas: Yantén, Gómez, Zúñiga, Julio Urzúa, Humberto Palacios y José González.

Arbitrará el señor Juan Palominos.

V.—3.000 metros steeplehachase. Inscritos: J. Moraga, J. Arancibia, L. García, J. Casanova y E. Solís.

Esta competencia tiene un desarrollo muy lucido, pues los competidores necesitan vencer: saltos de foso, valla y vara con rama.

UNA EROGACION POPULAR

La corredora pedestre señorita Margarita Lillo y la Reina de la Fiesta del Viajante Atlético, ha sido nombrada para iniciar por medio de alcancías, una erogación pro Castillo, entre los asistentes a la reunión.

EL VALOR DE LA ENTRADA

La Federación Atlética de Chile ha fijado en la módica suma de sesenta centavos el valor de la entrada.

EL ANUNCIO DE LA MARATHON EN COLOMBES

Como la Marathón se iniciará en París a las 5.30 de la tarde, o sea alrededor de la 1 de la tarde en nuestro país, como a las 3 P. M. se tendrán las primeras noticias, las que serán anunciadas al público asistente al Hipódromo por intermedio de pizarras y bocinas que estarán a cargo del secretario de la Federación, señor Pedro Smitt.

En los Campos de Sports de Ñpñoa

Por primera vez en el país se verificará en nuestros círculos atléticos un torneo con handicap, que se desarrollará durante la tarde de hoy en los Campos de Sports de Ñuñoa.

En ediciones anteriores nos hemos ocupado de las ventajas que proyecta este sistema de handicap especialmente para aquellos atletas que se inician en este bello deporte. Evita, desde luego, presenciar desarrollos monótonos de las pruebas en que siempre triunfaba el favorito; ahora veremos pruebas reñidas y finales emocionantes, en donde los campeones tendrán que dar el máximo de sus esfuerzos, a fin de conquistar el triunfo. Este sistema de handicap que hoy tendrá su iniciación se debe en gran parte al constante entusiasmo con que ha cooperado en las esferas atléticas los distinguidos deportistas señores Julio Kilian y Carlos Strutz, a quienes nos hacemos un deber en felicitarlos por la buena acogida que este sistema ha encontrado en todas las instituciones que componen la Asociación Atlética de Santiago. Al mismo tiempo, felicitamos a los clubs que han tenido a su cargo la confección de este torneo, Caupolicán, Badminton, Escuela de Artes y Escuela Normal.

A. ELGUETA, CAPITAN DEL JOSE PICO MIRO

EL PROGRAMA QUE SE REALIZARA

A las 2 P. M., en punto, se iniciará el programa, sujetándose al siguiente orden de pruebas:

1. Doscientos metros planos series (campeonato de Santiago).
2. Lanzamiento del disco (handicap).
3. Ochocientos metros planos (handicap).
4. Cinco mil metros planos (campeonato de Santiago).
5. Salto alto (handicap).
6. Ciento diez metros vallas, finales (handicap).
7. Doscientos metros planos finales.
8. Salto largo (rampeonato de Santiago).
9. Posta olímpica.

EL JURADO

Arbitro, general, señor Julio Kilian.

Ayudante, señor Enrique Mall Kapp.

Juez de partida, señor Ongolmo Vera.

Ayudante, señor Hans Earich.

Jueces de llegada, señores Alejandro Varas, Marco A. Vera, Eladio Cortés y Jorge Moreno.

Jueces de saltos y lanzamientos, señores Alfredo Betteley, Renato Díaz Avilés, Herbert Fuscher y A. Bascuñán.

Cronometradores, señores Enrique Labra, Itel Stewart, Carlos Strutz, Leonidas Garnham y A. Díaz.

Comisarios, señores Justo Castro, Isidro Luengo, Alfonso Pau, Alberto Díaz C., Francisco Lampre y R. Dávila.

Tesorero general, señor Orlando Calderón.

Ayudante, señor Salas.

LOS PREMIOS

Los premios se otorgarán a los vencedores una vez terminado el torneo, y ellos han sido obsequiados por las instituciones organizadoras.

LA ENTRADA

El valor de la entrada ha sido fijado en la módica suma de un peso. La boletería permanecerá abierta desde las 12 M. a fin de evitar aglomeraciones.

LOCOMOCION

Cada tres minutos partirán camiones desde la Plaza de Armas y desde la Plaza Italia hasta la puerta de los Campos de Sports.

A LOS ATLETAS

Se les recomienda encontrarse en la cancha a la 1.30 P. M., pues la primera prueba se largará a las 2 P. M. en punto.

El aniversario del Arco Iris F. C.

Hoy celebrará esta institución el 20.o aniversario social. Con este objeto se dirigirán a la vecina localidad de La Cisterna, los miembros del Arco Iris, acompañados de sus familias y adherentes. Se ha elaborado un buen programa deportivo, en el que participarán los socios y adherentes, el que se dará comienzo en la siguiente forma: 10.30 A. M., carrera de 100 metros planos; 10.45 A. M., 200 metros planos; 11 A. M., salto alto; 11.15 A. M., salto largo; 11.30 A. M., lanzamiento de la bala; 11.45 A. M., cinco vueltas a la cancha; de 12 a 2 P. M., almuerzo; de 2 a 2.30, campeonato de rayuela; 2.30, partida de football: Arco Iris II v. Villa Italia II. 3.30 P. M., carrera de 50 metros para gordos. 3.30 P. M., partida de foot-ball: Arco Iris I. v. Villa Italia I.

Punto de partida: Avda. Matta esquina Gálvez, debiendo bajarse en el paradero Villa Italia.

EN LA CANCHA DEL LUIS ARRIETA. — Hoy se efectuará en los campos de juego que posee el Luis Arrieta Cañas dos interesantes encuentros por las competencias oficiales de la Liga Santiago.

A primera hora en la tarde el árbitro don Juan Catalán llamará a los segundos cuadros del Germinar y Arrieta a dirimir superioridades por la copa Esmeralda.

A las 3.15 P. M. el árbitro oficial don Carlos Tagle, llamará a los componentes de los elencos superiores de las mismas instituciones en match oficial por la posesión de la valiosa copa Jorge Westmann de la serie de honor

Este lance, que promete ser una reñidísima contienda en que ambos conjuntos, invictos aún en la competencia, desplegarán todos los recursos para adjudicarse la victoria para sus colores, ha despertado un marcado interés entre los aficionados por la homogeneidd de los conjuntos y por la eficiencia de sus elementos.

Dada la importancia que tiene este encuentro para la clasificación final de los clubs en lucha, no es difícil pronosticar una brega llena de interesantes incidencias, que hará concurrir un buen número de aficionados a la cancha del Arrieta.

URUGUAY I. v. DEPORTIVO GIORGUIS I.— Estos clubs jugarán un amistoso hoy, a las 3 P. M., en la cancha Estadio Policial N.o 2 y ante el árbitro señor E. Huidobro, se llevará a efecto este encuentro oficial, en competencia por la Copa Chile, sección Argentina, de la Asociación Santiago.

MAGALLANES VERSUS MAESTRANZA ATLETICO. — A las tres de la tarde de hoy se efectuará en el cómodo campo de juegos que posee el Maestranza Atlético, al final de la calle Exposición, el interesante lance oficial entre los primeros conjuntos de estos meritorios y aguerridos clubs por la primera serie de la Liga Metropolitana.

Muchas temporadas hacía que estas instituciones no habían tenido oportunidad de medirse; lo hacen hoy y en circunstancias especiales, pues uno—Magallanes—estenido con sobrada razón como la entidad más fuerte y poderosa de la capital.

Los lances efectuados hasta el presente por el Maestranza lo hacen acreedor al prestigio que se ha ganado: en su lance oficial derrotó el Domingo último el Ferroviario, equipo a base de los internacionales que fueron no ha mucho a la Argentina, sus componentes se han preparado con todo entusiasmo para derrotar a esta oportunidad a otro de los clubs más meritorios, el Magallanes.

Los equipos que actuarán son como sigue:

Magallanes

Nicolás A.
O. Ernst, M. Witcke.
F. Arellano, E. Teuche, J. Quiñones
Sepúlveda, C. Acuña, David A.
Ortega, R. Arroyo.

O

Díaz, Cerón.
Méndez, Z. Vega, Vega,
Quiroz, Vásquez, Vásquez,
Acuña, Acuña,
Paredes.

Maestranza

Arbitrará el encuentro el presidente de la Liga: señor Parodi.

ALMIRANTE SIMPSON 3.o CON YUNGAY 3.o. — ALMIRANTE SIMPSON 4.o CON PEÑAROL 4.o— Hoy se llevarán a efecto estos encuentros en la cancha del Yungay F. C., ubicada en San Pablo 4856, por la séptima y octava división de la Liga Nacional. Jugarán los 4.os equipos a las 9.15 A. M. y los terceros a las 10.30 A. M.

Los jugadores del A. Simpson, se reunirán en San Pablo esquina de Matucana, a las 8.45 A. M., para dirigirse a la cancha.

EVERTON F. C. I. v. INDEPENDENCIA F. C. I.— Hoy, a las 3 P. M., en la cancha Estadio Policial N.o 2 y ante el árbitro señor E. Huidobro, se llevará a efecto este encuentro oficial, en competencia por la Copa Chile, sección Argentina, de la Asociación Santiago.

CICLISMO

EL TORNEO DE ESTA TARDE DEL ROYAL

De interés promete ser el torneo que organiza para esta tarde el Club Royal, en el Estadio de Santa Laura, a las 2 P. M.

Las diversas secciones afiliadas a la Asociación Ciclista de Santiago se han apresurado a ofrecer todo su concurso al club organizador, y es de esperar que en estas condiciones el mejor de los éxitos.

Los corredores que participarán hoy se encuentran en buenas condiciones de entrenamiento lo que hace esperar un desarrollo interesante a las diversas pruebas.

EL PROGRAMA DEL TORNEO

Primera carrera, 2.000 metros para novicios. Primero, segundo y tercer premios.

Segunda carrera: 3.200 metros, para tercera categoría, con pasadas. Primero, segundo y tercer premios.

Tercera carrera: Record de la 1/2 hora, para campeones y primera en esta carrera para tener opción a premio deberán cubrir como mínimum 16 kilómetros. Primero, segundo y tercer premios.

Cuarta carrera: 8.000 metros, para segunda categoría, con dos llegadas. Primero, segundo y tercer premios.

Quinta carrera: Milanesa, para primera categoría. Primero, segundo y tercer premios.

Sexta carrera: 1/2 hora por equipos, para tercera categoría con tres llegadas. Primero, segundo y tercer premios.

Sétima carrera: 12.000 metros, para campeones y primera categoría con cuatro llegadas. Primero, segundo y tercer premios.

Se destaca del programa, la carrera "Milanesa" y prueba de fondo, destinadas a corredores de tren sostenido y velocidad potente.

EL JURADO

Comisarios generales: señor Javier Barrera, Royal Club Ciclista, señor Víctor Armijo.

Jueces de llegada: señores Alejandro Merino, Félix Larios, Peralta y Contreras.

Jueces de partida: señores G. Toro y J. Olea.

Cronometradores: señores Duchesnau y José Abeleida.

Secretarios generales: señores Salinas y A. Farías.

Tesoreros generales: señores Desiderio Mella y L. Lassen. Ayudante A. Farías.

Jueces de cancha: señores M. Muñoz, M. Vilches, F. Pereira.

Anunciadores: señores Guercitich y Hurtado.

Controladores de entradas: Fredes y Garay.

ASOCIACION CICLISTA DE SANTIAGO.—Se avisa a todos los boyscouts de Santiago que tendrán entrada gratuita a todos los torneos ciclistas patrocinados por esta colectividad, siempre que vengan uniformados y a las órdenes de sus respectivos jefes.

Se nos pide también poner en conocimiento de todos los corredores de tercera categoría que serán considerados novicios hasta no haber obtenido uno o más premios, méritos indispensables para considerarse de tercera categoría.

EXCURSIONISMO

Cuerpo de Santiago

Con motivo de la nueva elección del Directorio, el Comandante señor Carlos Martínez Herrera, ofrecerá hoy Domingo, a las 4 P. M., una recepción a los señores socios.

LA EXCURSION DEL JORGE MATTE.— Hoy, a las 8 A. M., se dirigen a Pudahuel, los socios de este Cuerpo. Se reunirán en la Estación Central, a las 7 A. M., desde donde se despedirá al señor Raúl G. de las Heras y señora Teresa de las Heras, que se dirigen a radicarse en Yumbel.

CUERPO DE EXPLORADORES "PILOTO PARDO".— Este cuerpo pone en conocimiento de los señores socios, que se encuentra enfermo de cierta gravedad el entusiasta miembro de este cuerpo, señor Oscar Domínguez.

Se ruega a la comisión, que se nombró para visitarlo, se encuentre hoy, a las 2 1/2 P. M., en la Puerta del Hospital San Vicente de Paul.

TIRO AL BLANCO

CLUB DE TIRO AL BLANCO DE LAS Fcas. Y MAESTRANZAS DEL EJERCITO.—Con el fin de celebrar el aniversario de la gloriosa Batalla de "La Concepción", se ha preparado un certamen de tiro con el personal militar de las Fábricas y Maestranzas del Ejército, para hoy, a las 8 y media A. M., en el Polígono de la Fábrica de Cartuchos. En este certámen habrán valiosos premios siempre que se de buen cumplimiento a las bases siguientes:

Blanco: circular de 12 anillos.
Distancia: 200 metros.
Disparos: 10, más uno de prueba voluntaria.
Posición: tendido, sin apoyo.
Premios: Cinco objetos de valor, distribuídos a los mejores tiradores que resulten de los equipos.

B O X

OSCAR BERBELAGUA v. OSCAR IBARRA

SE BATEN HOY A LAS 10 A. M. EN EL HIPPODROME CIRCO. — SE ESPERA LA ASISTENCIA DE UN PUBLICO NUMEROSO.

OSCAR IBARRA

Con el mejor de los éxitos se han venido realizando desde hace algún tiempo las fiestas pugilísticas que ha organizado la empresa del Hippodrome para los alumnos de los colegios que, por sus limitados estudios no pueden concurrir a los espectáculos nocturnos.

El programa de hoy es altamente interesante. El match de fondo estará a cargo de dos buenos profesionales: Oscar Berbelagua y Oscar Ibarra. Estos muchachos pelearán 8 vueltas, llevando el deseo de liquidar el combate cuanto antes ya que una victoria por k. o. sería para ellos de un gran valor.

Ambos peleadores se han sometido a un entrenamiento muy riguroso, y al final de él han podido darse cuenta que se hallan en pleno dominio de sus cualidades boxísticas. No sería raro que mañana viéramos en el Hippodrome Circo una pelea digna de ser presenciada por una concurrencia, como esas que exigen una buena presentación.

El programa de hoy será el siguiente:

4 rounds, entre Zócimo Gómez y Guillermo Izquierdo.
4 rounds, Gonzalo Flores y Pancho Villa.
5 rounds, de semi-fondo Carlos González y Miguel Reyes.
Match de fondo a 6 rounds entre los pesos gallos Oscar Berbelagua y Oscar Ibarra.

OSCAR BERBELAGUA

TEATRO LIGA DEL TRABAJO

LUIS ROJAS v. OSCAR ROMAN

Como estaba anunciado, hoy a las 9 y media P. M. se realizará en el local de este teatro, la velada boxeril organizada a beneficio del Club Atlético Regimiento Buin.

El programa se realizará con un match a 5 rounds entre Luis Solís y el crack peso mosca Juan Rojas

El segundo preliminar será entre los valientes pesos plumas Luis Silva, del Gladiador y Máximo Fuenzalida, del Vicente Salazar.

Manuel Contreras, campeón peso pesado, del Ejército, hará una exhibición a tres rounds con el campeón peso medio del Regimiento Buin Manuel Vidal.

El match semi-fondo a seis rounds está encargado el campeón peso pluma del Buin, Humberto Pozo, y el ex-campeón de la Federación de Amateurs, A. Henríquez.

El match de fondo que sirve de base al interesante programa será el que sostendrá a ocho rounds el campeón peso gallo del Ejército, Luis Rojas y el campeón de "Los Tiempos", Oscar Romón.

La banda del Regimiento Buin amenizará el espectáculo.

LAS PELEAS DE ESTA TARDE EN EL GIMNASIO DEL CENTRO URSUS.—Las finales de la primera serie del campeonato escolar.—Seis interesantes encuentros.— Hoy, a las 5 de la tarde, en el local del Centro Ursus, San Francisco 1120 al llegar a la Avenida Matta, se llevarán a efecto las últimas peleas por la final de la primera serie, del campeonato escolar de box.

El atractivo que tienen estas peleas, son las que sus competidores, ya en una o dos ocasiones durante el transcurso de la competencia, han empatado, y que hoy deberán definir cuál es el vencedor.

Para mayor atractivo del público y de los escolares, se ha contratado una pelea entre Enrique Vilches el "crack" del Centro Tallman y Luis H. Espinoza de reconocidos méritos pugilísticos, y defensor del Centro Pedro Martínez. Ambos muchachos son de la categoría peso mosca, y tienen a su haber más de cuarenta peleas, la mayoría de ellas ganadas por k. o. y que ahora se presentan a disputar 5 rounds.

Entre los encuentros de los escolares que mayor interés ha despertado en el público y aficionados, es el del peso aluminio, entre el amateur de la Federico Errázuriz, Félix Mutineli, y el valiente aficionado de la Manuel Rodríguez, Francisco Carmona.

Las demás peleas son tan buenas como interesantes, y todos los competidores de hoy son dignos adversarios, y el público puede asistir en la confianza de que verá matchs de box, cortos pero con decisión y a la vez aquilatará las bondades de los pequeños púgiles.

Por el peso hoja: Pedro Martínez del Santo Tomás de Aquino con Antonio Martínez del San Fidel.

Por el peso aluminio: Alfredo Banda del Barros Borgoño con Oscar Araya de la S. Sanfuentes.

Félix Mutineli de la F. Errázuriz con Francisco Carmona de la M. Rodríguez.

Por el peso mínimo: Jorge Latorre de la Vivaceta con José A. Ibáñez de la N.o 13.

Por el peso mosca: Enrique Soto de los P. Franceses con José Aliaga de la S. Sanfuentes.

Pelea de fondo a 5 rounds entre Luis H. Espinosa del Martínez Hermanos con Enrique Vilches del Tallman. Premio: Medalla de oro.

Federación Nacional de Boxeadores Aficionados

LA PRIMERA RUEDA DE LA PRIMERA SERIE DEL CAMPEONATO DEL PRESENTE AÑO

En la última sesión de esta diligente se acordó realizar el Domingo próximo a las 3 P. M., en el local del Gimnasio Rodolfo Núñez, Av. San Joaquín 215, Comuna de San Miguel, los primeros matchs por la primera serie del campeonato que organiza esta nueva institución.

El programa es el siguiente:

Peso mínimo. — Javier Peña, del V. Salazar v. Francisco Núñez, del P. Ramírez.

Juan Panihague, del Esmeralda, v. Nicanor Retamales, del E. Criqui.

Peso mosca. — Luis Gómez, del P. Ramírez, v. Luis Zúñiga, del R. Núñez.

Carlos Arratia, del Esmeralda, v. Alejandro Adasmo, del V. Salazar.

Peso gallo. — Wadi Sodan, del V. Salazar, v. Alberto Santiago, del Esmeralda.

Floridor Varas, del P. Muñoz, v. Custodio Molina, del P. Ramírez.

Carlos Marambio, del Tobar, v. Juan Andrade, del A. Latorre.

Humberto Guerrero, del R. Núñez, v. Ernesto Gálvez, del V. Salazar.

Peso pluma. — Juan Muñoz, del Esmeralda, v. Oscar Droguet, del Farina.

Alberto Herrera, del R. Núñez, v. Segundo Neira, del V. Salazar.

Peso liviano. — Arturo Meza, del Globo, v. Esmeraldo Quezada, del V. Salazar.

Peso medio liviano. — Luis Cifuentes, v. Luis Ibáñez, del Mandujano.

—Se advierte a los aficionados que han sido designados a participar en esta rueda, que deben pasar a retirar su certificado médico a la oficina del señor secretario, don Carlos Silva, Delicias 2130.

La segunda rueda tendrá lugar el Miércoles 23, en el local del Giraud B. C., así es que, se ruega a los inscritos en el campeonato no descuidar su entrenamiento. El programa de esa fecha se publicará oportunamente.

CENTRO BOXERIL CARLOS LUCO. — Hoy a las 3.30 de la tarde se efectuará en este gimnasio una matinée pugilística.

El match de fondo a seis rounds se les ha confiado a los pesos gallo Ernesto Maulen, excelente aficionado de este centro y Manuel Reyes, científico pugilista del Globo B. C.

GIMNASIO RODOLFO NUÑEZ, AV. SAN JOAQUIN N.o 215.—Este Centro efectuará hoy, a las 3 P. M., el siguiente programa de peleas:

4 rounds entre los pesos hoja: Guillermo González v. Segundo Villanueva.

2 rounds entre los infantiles Aquiles Valenzuela v. Eleacin Ramírez.

4 rounds entre los pesos mínimo: Juan Cárdenas v. Oscar Montecinos.

4 rounds entre los pesos mosca: Alejandro Adasmo v. Pedro Sanhueza.

5 rounds entre los pesos plumas: David Mora v. Alberto Herrera.

5 rounds entre los pesos plumas: Luis Goler v. Gregorio Varela.

5 rounds entre pesos livianos: Luis Santana v. Julio López.

Semi-fondo a 5 rounds entre los pesos medio livianos: Arturo Riveros v. Manuel Romero.

Match de fondo a 5 rounds entre los pesos medio: Jorge Ayuz v. Edsondo Santana.

BICICLETAS
Peugeot
Davy
y de turismo, con o sin contra - pedal, para caballeros, señoras y niños. Lindo surtido de todos tamaños.
VELOCIPEDOS para niños.
Neumáticos MICHELIN y accesorios bicicletas PEUGEOT y RALEIGH, de ocasión.
Agente:
JULIO HAMEL
MONEDA 833

LA REUNION DE LA TARDE DE HOY EN EL CLUB HIPICO

APRECIACIONES Y PRONOSTICOS. — PROBABLES MONTAS Y COMPETIDORES. — RESUMEN DE LOS TRABAJOS EFECTUADOS EN LA SEMANA.

Sin ofrecer grandes atractivos, el programa a realizarse en la tarde de hoy en nuestro principal circo de carreras, no deja de tener interés.

La cartilla hípica es bastante variada y entre las 7 pruebas de que consta, se consultan 2 para productos de la nueva generación, 2 pruebas condicionales y 3 handicaps, siendo el más importante de estos últimos el Premio Haras San Miguel, y que por la cuantía de su recompensa debe considerarse la prueba base de la reunión.

La carrera en cuestión es sobre una distancia de 2,200 metros y es probable que a última hora quede circunscrita a sólo 5 competidores, pues se ha retirado ya Pintura y es probable que a última hora deserten Electrón y Smart.

Así, pues, entre los cinco seguros adversarios, la cátedra, habrá de inclinarse decididamente a favor de Partiquina, que después de sus últimas performances en pruebas de fondo y el peso que ahora le ha correspondido, aparece en el programa señalada como la favorita obligada.

De sus rivales, al que más tememos es a Papagayo, pues a pesar de llevar sostenida una campaña rudísima, se perdía como el enemigo más serio de la hija del Plebe, de la que recibe nada menos que 10 kilos. La pista está ahora favorable al pensionista de Galáz.

La reunión se iniciará con una carrera destinada a productos no ganadores, la que ha reunido 10 inscritos.

Entre ellos, los más indicados para obtener su primer triunfo son Discutido, Dominó, Linel, Matapenas y Hecatombe. Todos estos cuentan ya con figuraciones en el marcador.

Nuestras preferencias están por el pupilo del Burlesco, Lince, que en la reunión del 29 de Junio, fué segundo de Humorist. En esa ocasión el hijo de Last Reason estaba aún un poco atrasado y como desde esa fecha hasta ahora ha progresado, es la razón de por qué lo indicamos para el puesto de honor.

Matapenas y Discutido, son nuestros candidatos para los del segundo y tercer puesto respectivamente.

A continuación viene una prueba de condición sobre 2.000 metros, la que no se destaca por la bondad de sus participantes.

Jolly Fellow, Alesia, Pumarino y Penthatlon, serán los que arrastren mayor número de partidarios, aún cuando entre ellos van animales que no sabemos cómo se desempeñen en la distancia de hoy día.

Sn mayores comentarios nos decidiremos por Alesia Ganador, Jolly Fellow y Pumarino placées.

Ocupa el tercer lugar en el programa el premio Rivera, para tres ganadores hasta de 15,000.

El lote que intervendrá es reducidísimo, sin embargo, la carrera ofrece perspectivas interesantes.

Los con más opción son a nuestro juicio Crimora que puede cubrir la distancia en un cánter, Mon Homme, que viene de obtener su primer triunfo en excelente forma y finalmente Paitanas, tenido en alta estima en su caballeriza.

De los nombrados, nuestro gusto es Mon Homme para el primer puesto y Paitanas placé.

Como en la prueba anterior, muy escasos son los participantes del handicap de la cuarta carrera, en a que presenta Pistacho a 58 kilos, dispensando al que más y que es Ronzal, 9 kilos, nos parece innecesario extendernos en mayores consideraciones para decir que en él depositamos toda nuestra confianza.

El segundo lugar se lo asignamos a Prisca, que puede producir la sorpresa.

La prueba de remate que viene e nseguida es la más concurrida de la tarde.

Muy por encima de todos los demás inscritos están Walter Scott, Alavy y Go Lady, e inoficioso es aducir razones para dejar resumido nuestro pronóstico en los tres nombrados.

Finaliza la reunión con un handicap sobre 1.200 metros, prueba que no ofrece grandes dificultades para el pronóstico, a pesar del numeroso lote que ha reunido, pues la presencia de Jules Dupré a 54 kilos hará que esta pensionista del Walker, arrastre con la mayoría de las opiniones. Los rivales que lleva son bastante mediocres y los temidos que le encontramos con Fatalist y Juerga, a los que recomendamos para los placées.

RESUMEN

1.a Carrera.—Lince, Matapenas y Discutido.
2.a Carrera.—Alesia, Jolly Fellow y Jumarino
3.a Carrera.—Mon Homme y Paitanas.
4.a Carrera.—Pistacho y Prisca.
5.a Carrera.—Walter Scott, Alavy y Go Lady.
6.a Carrera.—Partiquina y Papagayo.
7.a Carrera.—Jules Dupré, Fatalist y Juerga.

ALGUNAS OPINIONES DE LA PRENSA

SEGUNDA CARRERA

PENTATLON. — Viernes, 1800 (P. Rebolledo), últimos 1400 en 1.3.

TARTANA. — Viernes, 1 vuelta (W. Fuentes) 2.20 3|5.

ATORRANTE. — Viernes, 1400 (N. Ramírez) 1.40 a voluntad.

PUENTE ALTO. — Jueves, 1400 (G. Muñoz) 1.40 3|5.

TERCERA CARRERA

MON HOMME. — Viernes, 1400 (N. Ramírez) 1.43 2|5 a voluntad.

PAITANAS. Jueves, 800 (A. Silva 52 acompañado de Dominó (P. Silva) llegaron iguales. Repitieron 800 en 54 ganando Paitanas lejos.

SIXPENCE. — Jueves, 1000 (U. Ibarra) 1.6 4|5.

CRIMORA. — Jueves, 1400 (C. Guerra) 1.35

CUARTA CARRERA

PISTACHO. — Jueves, 1400 (Moran) 39 3|5 acompañado de Glacé (S. Villanueva) llegaron iguales. Repitieron 400 llegando nuevamente iguales.

PRISCA. — Viernes, 1400 (Zamora) 45 3|5.

MENTIROSA. — Jueves, 1400 (Marín) 45 4|5.

GENTILHOMME. — Jueves, 1400 (V. Jara) 46 acompañado de Waxy (A. Molina) llegaron iguales.

QUINTA CARRERA

JAGUAR. — Jueves, 1400 (Molina) 1.25 al carrera.

GO LADY. — Lunes, 1400.

RESUMEN DE LOS TRABAJOS EFECTUADOS EN LA SEMANA POR LOS COMPETIDORES DE HOY EN EL CLUB HIPICO

PRIMERA CARRERA

LIBINOCK. — Jueves, 600 metros (H. Huerta) 45 2|5. Repitió 700 en 49 3|5.

ZUBIA. — Jueves, 1000 metros (L. Guzmán) 1.9 3|5, acompañada de Buena Seña (L. Zamora), llegaron iguales.

LA TULIPE. — Viernes, 1000 metros (L. Zamora) 1.7.

CLUB HIPICO DE SANTIAGO. — Domingo 13 de Julio de 1924

PRIMERA CARRERA, A LA 1.30 P. M.— Premio ROMANOFF.— 1,400 metros.— Para caballos de 3 años, que no hayan ganado.— Peso: 56 kilos.— Inscripción: $ 40.— Premio: $ 4,000 al 1.o

PREPARADOR	DUEÑO	NOMBRE	PESO	EDAD	ANCHO	PADRE	MADRE	TRAJE DEL JINETE
Av. Muñoz	Av. Muñoz	1 Discutido	56	3	F	Eclair	La Victoire	Blanca, costura y gorra azul
F. Guzmán	H. Arriagada	2 Dominó	56	3	F	Mustafá	Dimity	Champaña, m. v., g. gran.
P. Polanco	P. Polanco	3 Libinok	56	3	F	Poseur	Merced	Azul, m. coloradas, g. blanca
J. Dalmau	Burlesco	4 Lince	56	3	F	Last Reason	Elza	Lacre, alam. y cocardo oro.
P. Rojas	Matapenas	5 Matapenas	56	3	F	El Tango	Atalaya	Am. braz. y g. solferino.
J. Cavieres	J. Silva	6 Dione	54	3	F	Pibe	Dogaresse	Verde, m. v. y bl. list g vde.
Eug. Molina	R. Barros	7 Hecatombe	54	3	F	Julio César	Brea	Negra, y lacre por mitad
E. Michaels	2 de Octubre	8 La Tulipe	54	3	F	Mustafá	Lauchita	Blanca, braz. y g. celeste
J. Cavieres	Gmo. Aguiar	9 Kovaleska	54	3	F	Trefle	Escalerilla	Negro, cruz y gorra lila
Ab. Luna	C. Muñoz G.	10 Zubia	54	3	F	Osboch o Mf.	Isby	Colorado, mang. bl. g. negra

SEGUNDA CARRERA, A LAS 2 P. M.— Premio ROCHELA.— 2,000 metros.— Para caballos que no hayan ganado más de $ 15,000.— Peso: 56 kilos.— Descargo de un kilo por cada $ 1,000 menos ganados; descargo de 3 kilos a los ganadores en 1924. —Inscripción: $ 40.— Premio: $ 6,000 al 1.o

F. Peralta	Los Angeles	1 Brahms	62	4	F	Alanés	Brújula	Mor. list. v m. br mr g v.
J. Rodríguez	Mariluán	2 Jolly Fellow	60	4	F	Melbourne	Calcutta	Verde, gorra negra
L. A. Benítez	H. Pizarro	3 Atorrante	57	5	F	Last Reason	Buena Suerte	Azul, c., p. alam y g. oro
J. Rodríguez	Nipaco	4 Penthatlon	54	4	F	Pibe	Cachitú	Morado, presillas y meng. oro
U. Duque	Urbión	5 Tartana	54	5	F	Alanés	La Bromita	Salmón, mangas y g. oro
A. Castro	Juan Borda	6 Alesia	53	5	F	Altanero II	Zórika	Naranja y celest en ruedas
Luis Silva	M. Bascuñán	7 Puente Alto	52	4	F	Olascoaga	Vis a Vis	Blanca, faja y gorra verde
P. Polanco	P. Polanco	8 Juglar	50	4	F	Melbourne	Black Berry	Azul, m. coloradas, g. blanca
J. Méndez	J. Méndez	9 Dax	49	4	F	Montagú	Sirlana	Lacre, lista neg. m y g. lac.
F. Rojas	Gorila	10 El Huasito	46	4	F	Mustafá	Muscade	Naranja, m. y gorra negra
I. Yáñez	H. Anwandter	11 Pumarino	46	4	F	Pibe	Delfa	Gris p. alm. br. y g az b o.
C. Rodríguez	I. Valdés	12 Ramie	46	4	F	Predicateur	La Ribaude	Solferino, gorra verde

TERCERA CARRERA, A LAS 2.30 P. M.— Premio REVERIE.— 1,500 metros.— Para caballos de 3 años, ganadores, que no hayan ganado más de $ 10,000, y descargo de diez kilos a los que no hayan ganado más de $ 15,000 en premios.— Peso: 59 kilos.—Descargo de 5 kilos a los que no hayan ganado más de $ 5 000.—Inscripción: $ 35.— Premio: $ 3,500 al primero.

Av. Muñoz	Av. Muñoz	1 Gomalaca	52	3	F	Danzig	Royal Flush	Blanca, costura y g azul
H. Pérez	Rex	2 Mon Homme	49	3	F	Eclair II	Golden Lady	Rojo
F. Guzmán	Las Zorras	3 Paitanas	49	3	F	Olascoaga	Valsouria	Colorado
Luis Silva	J. Sullivan	4 Sixpence	49	3	F	Fío	Damsel	Vde m. vde y bl en r., g v.
I. Yáñez	Jadil	5 Crimora	47	3	F	Burgomaster	Australia	Blanca, banda y g. verdes
E. Fuentes	Dbenobe	6 Humita	47	3	F	Comisario	Lavabo	Verde osc. alam. y g. negros

CUARTA CARRERA, A LAS 3 P. M.— Premio ROSELEAF.— 1,200 metros.— Para caballos que hayan ganado más de $ 10,000 y no más de $ 40,000.— Handicap.— Inscripción: $ 35.— Premio: $ 3,500 al 1.o

Av. Muñoz	Ecuador	1 Pistacho	58	6	27|32	Sándalo	Chúpate ésa	Blanco y neg. list., g. blanca
Art. Muñoz	At. Solomayor	2 Sigma	56	4	F	El Tango	Atalaya	Cereza, m neg., g. cer. y neg.
A. Cavieres	Viña del Mar	3 Prisca	53	5	F	Pirapó	Shylass	Azul marino, m y g blancas
F. Galván	Limited	4 Mentirosa II	50	4	F	Baratiere	Memoir	Gris perla, gorra negra
E. Rodríguez	A. León A.	5 Gentilhomme	49	5	F	Mustafá	Matamarca	Solf. c p bot y g. negra.
J. F. Salinas	C. Silva	6 Ronzal	49	5	F	Rosicler II	Amusette	Blanco.

QUINTA CARRERA, A LAS 3.30 P. M. Premio ROSICLER.— 1,800 metros.— (De remate).— Para caballos de 4 años y más, que no hayan ganado más de $ 6,000.— Peso: 54 kilos.— Recargo de 6 kilos a los que hayan ganado desde el 20 de Abril del presente año.— Inscripción: $ 30.— Premio: $ 3,000 al 1.o

Art. Cavieres	J. Cavieres	1 Jaguar	60	5	F	Last Reason	Teresa	Rosado, gorra azul
J. Cavieres	Gmo. Aguiar	2 Walter Scott	60	6	F	Olascoaga	Ladasette	Lila, m. y g lila y neg list
A. Huerta	Constancia	3 Zapallar	60	6	F	Pioneer	Azalet	Azul, gora negra, alam. oro
P. Boncerio	E. Bouquet	4 Go Lady	58	7	F	Gonin	Joy Fou	Azul y blan en r., g. color
F. Peralta	Estr. Blanca	5 Activo	54	6	3|4	El Tango	Cacarela	Morado, estr. m y g blanca
H. Pérez	"Tally Ho"	6 Alavy	54	6	F	Alanés	Mentirosa	Blanca y lac en rued., g. azul
J. J. Munita	Ascot	7 Landry	54	6	F	Celso	Zórika	Oro, mangas y g. negras
J. J. Munita	Ascot	8 Shylock	54	7	F	Viraró	Zórika	Oro, m y gorra negras
F. Peralta	Los Angeles	9 Matango	54	6	F	El Tango	Mariónette II	Morada list. verde g verde
J. Méndez	Setiembre	10 Plave	54	7	F	Altanero II	Hilda	Solferino, gorra café
Av. Muñoz	"Ecuador"	11 Pircum	54	6	31|32	Sándalo	Chilena	Blanco y neg list, g. blanca
E. Molina	R. López	12 Smart	54	6	F	L'Aiglon	Rosse	Morado, tornasol ad. y coc. o
H. Michaels	Emilio Kehle	13 Tande	54	6	F	El Tango	Desloee	Am az y lc en r est. v g. b.
G. Avila	C. Olivares	14 Tarnopol	54	4	7|8	Turín	Euscara	Colorado oscuro, g. gris
R. Cárdenas	Amsterdam	15 Can Cura	52	7	7|8	Cronwell II	Virgilia	Naranja, lon y gorra negra
D. Sandoval	Triunfo	16 Foruña	52	5	F	Pirapó	Doncella	Amarillo, braz y g. turquesa
C. Cornejo	A. Vargas	17 Telinga	52	6	F	Turín	Peccaví	Azul, mangas y gorra oro

SEXTA CARRERA, A LAS 4 P. M.— Premio HARAS SAN MIGUEL.—2,200 metros.— Para caballos que hayan ganado más de $ 15,000.— Peso: 58 kilos.— Descargo de un kilo por cada $ 1,000 menos ganados.— Inscripción: $ 45.— Premio: $ 4,000 al 1.o

J. Cuevas	Importada	1 Electrón	61	7	F	Cuyano III	Sta. Elena II	Oro, faja y gorra negras
C. Lacalle	"La Peña"	2 Partiquina	54	5	F	Pibe	Delfa	Granate, celeste, negra
F. Rojas	J. L. Prain	3 Greetings	48	5	F	Hallington L.	Elavent	Naranja m. turq g. naranja
E. Molina	E. Vargas	4 La Alegría	46	6	F	Gonin	Joyfu Lady	Neg. cruz brazal y g. verde
D. Galaz	D. Galaz	5 Papagayo	44	6	F	Pirapó	Shylass	Amarillo, braz. y g. colorada
C. Rodríguez	I. Valdés	6 Kansas	41	5	F	Burgomaster	La Boule	Verde, gorra rosada
F. Peralta	A. Martínez	7 Pintura	40	5	F	Pirapó	Semifusa	Negra y turq a cuad., g bl.
E. Molina	R. López	8 Smart	40	6	F	L'Aiglón	Rosse	Mor. torn. ad. y cocarda oro

SEPTIMA CARRERA, A LAS 4.30 P. M.— Premio REBECA.— 1,200 metros.— Para caballos que hayan ganado más de $ 10,000 y no más de $ 40,000.— Handicap.— Inscripción: $ 35.— Premio: $ 3,500 al 1.o

J. Cavieres	J. Cavieres	1 Jaguar	62	5	F	Last Reason	Teresa	Rosado(gorra azul
Av. Muñoz	A. Valenzuela	2 Glace	56	5	3|4	Celso	Vaselina	Oro, cruz lacre, gorra lacre
S. Santibáñez	J. L. Walker	3 Jules Dupré	54	4	F	Flores	Jeannette	Amarillo, gorra negra
J. J. Munita	Ascot	4 Landry	54	6	F	Celso	Zórika	Oro, mangas y g negras
E. Molina	E. Vargas	5 La Nuez	54	6	15|16	Gonin	Nutmeg	Negro, cruz braz y g. verdes
D. Sandoval	G. Campos	6 Bilanz	53	6	F	Filipo	Villa María	Blanco, faja y gorra lacre
L. A. Figueroa	BEBernestein	7 Juerga	53	5	F	Last Reason	Best Girl	Rosa seca, gorra esmeralda
R. Bustos	Pelendón	8 Pelendón	52	5	F	Burlesco	Only	Am. m. am. y col list g. col
U. Duque	Urbión	9 Alava	51	6	F	Constant	Bacha	Salmón, mang y gorra verde
Amad. Vial	El Bosque	10 Latorre	51	4	F	Rolando II	Galejade	Negro, faja y gorra verde
Alam. Castro	Juan Borda	11 Lea	51	5	F	Celso	Represalia	Color., cel. y v en r., g col
J. Garay	Esfuerzo	12 Lírica	48	4	F	Matador	Leonora	Lacre, puños y g. azules
D. Sandoval	P. Santórsola	13 Farrutin	47	6	F	Faneo	Dantasia	Granate y naranja por mitad
F. Rojas	J. L. Prain	14 Last Gift	47	5	F	Barsac	Orgullosa	Naranja, m. turq. g naranja
Art. Rodríguez	Ciro Klein	15 Karagua	43	5	F	Scorpio	Noguette	Negro y oro, puñ y m. negros
J. Pinto	Gerona	16 Fatalist	42	6	7|8	Hasard	Fateful	Azul, rejilla y gorra oro
Alej. Zúñiga	Alej. Zúñiga	17 Náutico	40	6	1|2	Siberien	Chilena	Habano, braz. y g. granate

PRONOSTICOS DE ALGUNOS DIARIOS Y REVISTAS PARA LA REUNION DE LA TARDE DE HOY EN EL CLUB HIPICO

DIARIOS Y REVISTAS	1.a carrera	2.a carrera	3.a carrera	4.a carrera	5.a carrera	6.a carrera	7.a carrera
"La Nación"	Lince Mata Penas Discutido	Alesia Jolly Fellow Pumarino	Mon Homme Paitanas	Pistacho Prisca	Walter Scott Alavy Go Lady	Partiquina Papagayo	Jules Dupré Fatalist Juerga
"Los Tiempos"	Lince Mata Penas Discutido	Jolly Fellow Alesia Tartana	Mon Homme Paitanas	Pistacho Prisca	Walter Scott Alavy Go Lady	Papagayo Kansas	Jules Dupré Fatalist Alava
"La Huasca"	Lince Hecatombe Mata Penas	Alesia Jolly Fellow Penthatlon	Mon Homme Humita	Pistacho Prisca	Alavy Walter Scott Go Lady	Partiquina Kansas	Jules Dupré Fatalist Alava
"La Unión"	Lince Hecatombe Mata Penas	Alesia Tartana Penthatlon	Mon Homme Crimora	Pistacho Prisca	Alavy Walter Scott Go Lady	Papagayo Partiquina Kansas	Jules Dupré Fatalist Alava
"Deutsche Zeitung"	Lince Mata Penas Hecatombe	Jolly Fellow Brahms Penthatlon	Humita Sixpence	Pistacho Prisca	Walter Scott Go Lady Alavy	Partiquina Papagayo Electrón	Glacé Juerga Jules Dupré
"Boletín Municipal"	Lince Dominó Mata Penas	Tartana Alesia Pumarino	Crimora Sixpence	Pistacho Prisca	Alavy Walter Scott Go Lady	Partiquina Papagayo Pintura	Jules Dupré Glacé Fatalist

CUIDE SU MELENITA
Si usa Benguria, será usted la que tiene más lindos cabellos.
Pida prospectos en MONEDA 875

Bufandas de Lana
$ 3.90
Matas y Cía.
ESTADO 78 ESTADO 381
AHUMADA 342 PUENTE 570
18-J

KOLYNOS
CREMA DENTAL
Limpia la boca a la perfección, e imparte un delicado gusto y frescura.
DAVIS BROS., San Antonio 439, Santiago
1-5-23

CLUB HIPICO DE SANTIAGO
En atención a lo dispuesto en los artículos 15 y 16 de los Estatutos de la Sociedad, cítase a los señores Accionistas a Junta General Ordinaria para el Lunes 21 del presente, a las cuatro y media de la tarde, en la Secretaría del Club, calle de San Antonio N.o 231.
Santiago, 10 de Julio de 1924.—Ricardo Lyon, Presidente.—Jorge Zamudio P., Secretario.
J—21

ARRIENDO
—EN—
RIQUELME 335|41
1). Casa 2.o piso, recientemente reformada, seis dormitorios, dos toilettes, hall, salón, etc.
2). Departamento primer piso, 3 piezas, toilette e interior.
3). Departamento primer piso, seis piezas, hall, etc.
Dirigirse:
RIQUELME 333
14-J

NO MAS SABAÑONES
Garantizamos que en cuatro días, lavándose con el
JABON INFALIBLE
desaparecen los SABAÑONES.
El LABORATORIO TAGLE CARTER devuelve el dinero a toda persona que habiéndose ceñido estrictamente a las instrucciones, no sane con este maravilloso remedio.
EN VENTA EN LAS PRINCIPALES BOTICAS Y ALMACENES.
J—16

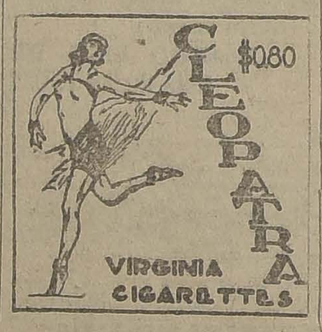
CLEOPATRA
$0.80
VIRGINIA CIGARETTES

Este Hotel
cuenta con numerosas habitaciones. MODERNAS INSTALACIONES del estilo más adelantado. BAÑOS fríos y calientes. AGUA POTABLE en cada habitación.
HOTEL Y RESTAURANT MONOPOL
Bandera 815-819, a una cuadra de la Estación Mapocho.
RESTAURANT
Ya no cabe duda, que nuestra COCINA está en condiciones de competir con cualesquiera.
Hay siempre OSTRAS y MARISCOS.
SERVICIO A LA CARTA
ALMUERZO y COMIDA $ 2.50
CON 1|2 BOTELLA VINO
ATENDIDO POR SUS PROPIOS DUEÑOS, QUE CUENTAN CON LARGOS AÑOS DE EXPERIENCIA EN CHILE Y EUROPA
ROITMANN y MICHALSKY

Gran Papelería Horeau
— ESTADO 134 — TELEFONO 883 —
Fundada 1830
Llegó un lindo y variado surtido de papeles pintados, lisos, dorados, cretonas y brocatos.
Gran existencia en papeles baratos, de $ 0.60, 1.00, 1.20 y 1.50 para arriba.
LLEGO GLACIER PARA VIDRIOS

CASA IBAÑEZ
Sigue la gran liquidación de todos los artículos de invierno.— No compre sin visitar esta Casa
PUENTE ESQUINA SANTO DOMINGO - (Edificio nuevo).

Vera) 1.37 2|5. Viernes, 700 (M. Vera) 46 1|5.

ZAPALLAR. — Jueves, 700 (L. Zamora), 44 3|5.

SEXTA CARRERA

PARTIQUINA. — Viernes, 1400 (H. Ramírez) 1.40 a voluntad.

GREETINGS. — Jueves, 1200 (aprendiz) 1.23. Completó una vuelta suave y repitió 1200 en 1.23 4|5.

PAPAGAYO. — Jueves, 1 vuelta y 400 metros (L. A. Soto) 2.56. La primera vuelta en 2.27 2|5.

KANSAS. — Viernes, 1000 (aprendiz) 1.13 acompañado de Ramie (aprendiz). Repitieron 1000 en 1.7 ganando ambas veces Kansas.

SEPTIMA CARRERA

JULES DUPRES. — Jueves, 1000 (R. Ramírez), 1.6 4|5.

LANDRY. — Jueves, 1400 (aprendiz) 1.36 acompañado de Honoria, ganando esta por dos cuerpos.

LATORRE. — Jueves, 700 (E. Rebolledo) 46. Repitió 400 en 25.

ALAVA. — Jueves, 1000 (aprendiz), últimos 800 en 54 3|5.

CANCHA SAN PABLO

El programa que se ha elaborado para el próximo Lunes, consta de las dos pruebas que damos a continuación:

Premio MARCOSOL. — Distancia 900 metros.— Premio: $ 400 al 1.o y $ 100 al 2.o.— Inscripción todo competidor.

	Kilos
Manuelillo	55
Urb.	55
Retoño	50
Sebastiana	48
Si pudiera	45
Rosa Lila	44
Incandecente	40
El Guindito	apera

Premio HUENCHUN.— Distancia 900 metros.— Premio: $ 500, al 1.o $ 150 al 2.o, y $ 50 al 3.o.—Para caballos que corran en el Chile.

	Kilos
Djenana	53
Dame de Coeur	52
Curioso	50
Agua Manil	50
Enamorada	48
Buen Amigo	43
La Sapa	42
Granadina	42

PRONOSTICOS DE LA PRENSA

Las diversas publicaciones que pronostican en ambos hipódromos, se encuentran en la siguiente situación:

1.o Los Tiempos	48	164
2.o La Nación	42	164
3.o Las Ultimas Noticias	40	172
4.o La Unión	38	161
5.o La Huasca	38	160
6.o El Diario Ilustrado	35	163
7.o El Pronóstico	34	165
8.o El Mercurio	32	167
9.o La Tarde	32	147
10. Deutsche Zeitung	29	140
11. La Patrie	28	145
12. Zig-Zag	27	149
13. Boletín Municipal	27	111

HIPODROMO CHILE

1.o El Pronóstico	28	122
2.o Zig-Zag	25	120
3.o Los Tiempos	25	119
4.o La Nación	23	122
5.o El Diario Ilustrado	22	129
6.o La Huasca	21	124
7.o Deutsche eZitung	19	112
8.o La Tadre	19	102
9.o Ultimas Noticias	18	122
10. La Unión	18	115
11. La Patrie	17	99
12. El Mercurio	15	121
13. Boletín Municipal	14	83

UN CRIMEN QUE NO TIENE NOMBRE.

Un crimen que no tiene nombre y que tampoco tiene perdón, es el que cometen con ellas mismas las personas que notan los primeros síntomas de una enfermedad y no les ponen atención, permitiendo que dichos síntomas se vayan agravando, hasta que llega el día que no tienen remedio. Lector, o lectora, no sea Ud. una de dichas personas descuidadas. Si Ud. no se siente bien, tal vez esté Ud. enfermo de los riñones, y no lo sepa. Para saberlo, fíjese a ver si nota Ud. algunos de los siguientes síntomas: Dolor en la cintura, espalda o caderas; hidropesía, reumatismo o ciatica; incontinencia de la orina; dolor o ardor en el caño al pasar las aguas; asiento o sedimento en las orinas, unas veces blanco, como almidón, y otras amarillo, como ladrillo molido; imposibilidad de bajarse y recoger algo del suelo; empañamiento de la vista; orines turbios y de mal olor; debilidad sexual; el orinar a retazos o de gota en gota; el tener que levantarse en la noche a hacer aguas; frialdad de piés y manos; hinchazón de piés y pantorrillas; cansancio y flojedad al levantarse por las mañanas; pérdida de memoria, etc., etc. Y si padece Ud. de algunos de estos síntomas, con seguridad está Ud. enfermo de los riñones y debe usted tomar sin pérdida de tiempo las

PASTILLAS del Dr. BECKER para los Riñones y Vejiga.

Cómprelas en las Boticas.

"Mientras mas pronto las tome mas ligero se curará."

LAS CARRERAS MATINALES DE HOY EN EL HIPODROMO CHILE

Bastante interesante es el programa que se desarrollará hoy en este hipódromo. Consta de siete pruebas en que, si bien es cierto, no prima la clase, por lo menos han reunido lotes homogéneos, lo que, como es natural, viene a darles interés.

Se inicia el madrugón hípico con el premio Lucero sobre 900 metros, para cuatro años y más no ganadores. De entre los 18 inscritos, son Mag, Cabro, Sahareña, Farrista y Negrosina los animales que por sus performances anteriores se presentan con títulos a abandonar la categoría de perdedor. De entre los nombrados, nuestras preferencias para ganador están por Cabro, dejando a Mag y Sahareña para los puestos siguientes.

La prueba que viene a continuación está reservada a animales de la nueva generación que no hayan ganado. De todos los inscritos, los que hasta la fecha han obtenido figuración en el marcador son El Buin, Michoacan, Lloyd George y Sangra; a ellos concretaremos nuestro pronóstico. Michoacan, que se ha visto un producto muy parejo, es nuestro candidato para el primer puesto, conjuntamente con Lloyd George y Sangra, a los que les asignamos el placé en el orden indicado.

En los 1,200 metros del premio Ziron, estimamos que a Catacumba se le presenta una buena oportunidad para anotarse a su haber una segunda victoria; es por lo tanto nuestra favorita. Los más serios rivales de la hija de El Picaro los vemos en Brasilera y Fácil, a los que recomendamos para los puestos siguientes.

Prueba sumamente abierta es la cuarta; sobre igual distancia que la anterior. Como la última carrera de Miss Bell nos dejó muy buena impresión, nos vamos a embarcar con ella para ganador. Para estoltar en el marcador a la hija de Julio César vamos a indicar a Whip con Telilla.

La quinta carrera, también sobre 1,200 metros, es una preciosa prueba en que la mayoría de los inscritos se presenta con gran chance. Estimando que Torquemada va muy bien colocado a 45 kilos, le vamos a encomendar la defensa de nuestro pronóstico. Para el segundo y tercer puestos recomendaremos a Yelcho Palena y Poruña.

Ocupa el sexto lugar, el premio Lírica, sobre 1,900 metros, prueba que sirve de base al meet y que se presenta sumamente interesante, pues Todo Ilusión, Pintura, Matorral, Praliné y Hot Point a los pesos que van, se merecen, prometiendo un reñido final. Por su última carrera, nos seduce Pintura para ganador. Los puestos siguientes se los reservaremos a Todo Ilusión y Matorral.

Clausura la reunión el premio Lleja, prueba muy apropiada para el desquite, ya que la mayoría de los competidores se presentarán a dirimir superioridades con chance muy equivalente. Alazán, cuyas últimas performances han sido muy honorables, es nuestro candidato para el primer puesto. Para ocupar los lugares siguientes recomendaremos a Taglioni y Zain.

Ninguna mujer puede ser hermosa, si tiene el cutis maltratado.

El Jabón de Reuter, no sólo embellece el cutis sino que también lo conserva siempre fresco, y deliciosamente perfumado.

Agentes generales. DAUBE y CIA., Valparaíso

JUBOL

regulariza el intestino, fija una hora constante a los "Jubolisados"

Estreñimiento
Enteritis
Jaquecas

Reeduca el Intestino

PIDA VINO BENITEZ.

Compre BENGURIA

Y ADIOS CANAS Y CALVICIE. No más caída de pelo ni caspas, pelo brilloso y de oso

Dr. BENGURIA - Moneda 875

HIPODROMO CHILE. — — Domingo 13 de Julio de 1924

PRIMERA CARRERA, A LAS 8.45 A. M.—Premio LUCERO.—900 metros.—Para 4 años y más, no ganadores. — Peso de reglamento.—Descargo de 1 kilo por carrera perdida en el Hipódromo Chile. — Inscripción: $ 15. — Premio: $ 1,500 al 1.o

Preparador	Dueño	Número	Nombre	Peso	Edad	Sangre	Padre	Madre	Traje del jinete	Jinete probable
J. Rojas	A. Pedregal	1	Biscocho	61	4	32|64	Alanés	Marilea	Blanco y guinda por mitad	E. Escobar
S. Suárez	S. Suárez	2	Nocivo	60	6	F	El Picaro	Noemí	Azul osc. cruz lacre, g. blanca	V. Fernández
M. Reyes	Royal Fox	3	Yum Yum	60	4	F	Olascoaga	Faye D.	Azul y oro por mitad	P. Rebolledo
F. Bernal	A. López	4	Lon	60	4	63|64	Longchamps	Arentila	Morado, m. y ., celestes	E. Canales
J. Donati	J. Danoti	5	Soga	59	4	1|2	Solalinde	Chilena	Rosado y negro en ruedas	M. J. Silva
L. Aravena	O. Tagle M.	6	Peloponeso	58	4	F	Pibe	Chicana	Esmeralda, m. y g. granate	A. Villagra
A. Muñoz	Lonquimay	7	Norka	54	4	31|32	Solalinde	Mostaza	Negro cruzado verde	E. Cáceres
R. V. Soto	F. Marín	8	Parlachina	54	4	3|4	Londres	Parlachina	Grosella estrella crema	L. A. Zúñiga
Guitienne	T. González	9	Alumna	54	4	F	Edecán	Maestra	Perde, lun. y g. lacres	G. Valencia
R. Amaro	R. Amaro	10	Jahareña	51	5	F	Sanridge	Philadelphia	Lila	O. Contreras
J. S. Navarro	C. Parra	11	Negrosina	50	5	1|2	Alanés	Chilena	Verde, m. café braz. y g. verde	C. Santander
G. Figueroa	A. Vergara	12	Farrista	49	6	3|4	Faneo	Balatún	Lao, bl. y az. en r., g. blanca	D. Muñoz
J. B. Castro	Good Luck	13	Mag	48	4	F	Mago	Na-mi-ko	Negro, lun. oro, g. negra	A. Calderón
A. Muñoz	Ecuador	14	Cabro	47	4	11|16	Lumaco	Quintina	Blanco y negro listado, g. blanca	A. Gutiérrez
A. Muñoz	E. Saa	15	Est. Cardonal	46	4	7|8	Bell Royal	Chilena	Verde nilo, g. cobre	R. Allen
R. Cárdenas	Amsterdam	16	Jasón	45	4	F	Melbourne	Boheme	Naranja, lun. y g. negros	C. Santelices
J. B. Molina	A. Padilla	17	Curioso	40	5	F	Fio	Basílica	Concho de vino, braz. blancos	R. Vidal
A. Luna	J. Fernández	18	Xoix	40	5	F	Olascoaga	Anónima	Azul m. acero, g. blanca	F. Valderrama

SEGUNDA CARRERA, A LAS 9.15 A. M. — Premio LAGARTO. — 900 metros. — Para 3 años, nacidos en Chile, no ganadores. — Peso: 56 kilos. — Descargo de 1 kilo por carrera perdida en el Hipódromo Chile. — Inscripción: $ 25. — Premio: $ 2,500 al 1.o

P. Rojas	G. Kaltwaser	1	Mari Mangue	56	3	A. A.	Panguilemu	Rumelia	Verde jade, alam., br. y g. pta.	M. J. Silva
J. S. Navarro	E. Ormazábal	2	Mapuche	56	3	3|4	Panguilemu	Helful	Naranja, m. y g. violeta	C. Santander
E. Fuentes	Ebeache	3	Highlander	56	3	F	Rigo	Columbia	Verde osc., alam. y g. negra	L. González
D. Sandoval	Triunfo	4	Lantenac	55	3	F	Lovelace	La Tapera	Oro, braz. m. y g. turquesa	M. Núñez
D. Yáñez	Good Hope	5	El Buin	55	3	F	Buñuelo	Alohuette II	Blanca alam. y m. azules	S. Villanueva
F. Peralta	T. Lawrence	6	Teno	54	3	F	Ogro	Piura	Rosado, alam. negros, g. blanca	P. Olguín
A. Castro	R. Santelices	7	Eliane	54	3	15|16	El Tango	Cirenaica	Gris perla, gorra oro	C. Guerra
O. Fuenzalida	U. Verdugo	8	Cubeta	53	3	3|4	Sea Blaze	Remalora	Verde estrella, g. rosada	A. Sánchez
J. Garay	E. Cristi	9	Auitra	53	3	F	Lechuguino	Bella Nina	Oro, braz. y g. verde	J. Osorio
R. Cárdenas	Amsterdam	10	Jalisco	52	3	F	Billy Boy	Fraisy	Tango y café listado, g. café	O. Contreras
J. Garay	Pitico	11	Michoacan	52	3	F	Billy Boy	Crescide	Tango y café listado, g. café	P. Rebolledo
D. López	D. López	12	L. George	52	3	F	Rolando II	Divisa	Lacre, m. bl., br. lac., g. azul	R. Henríquez
C. Oliveras	Curicó	13	Pellico	52	3	F	Pirapó	Kaiserín	Verde, mangas y g. lacre	M. Vergara
R. Cárdenas	L. A. Castro	14	Sangra	51	3	A. A.	Burgomaster	Royal Leaf	Negro, celeste, lacre	W. Fuentes

TERCERA CARRERA, A LAS 9.45 A. M. — Premio LIRON. — 1,250 metros. — Handicap. — Para ganadores. — Inscripción: $ 15. —Premio: $ 1,500 al 1.o

A. Huerta	J. Baso	1	Fácil	62	6	F	E. Low	Pranaise	Verde nilo m. crema, g. lacre	N. N.
J. B. Ramírez	J. B. Ramírez	2	Golosina	60	6	F	Melbourne	Celeste	Azul listado, negra	E. Canales
J. Donati	Botafogo	3	Piero	54	4	1|2	Ogro	Chilena	Chocolate, m. y g. oro viejo	M. J. Silva
C. Morris	La Luna	4	Güira	51	3	F	Comisario	Royal Red	Negro, bot. o., g. lac., borla oro	C. Santander
P. Rojas	Mata Penas	5	Georgette	51	5	F	Burlesco	Only	Am. m. am., br. solf., g. solf.	L. Bravo
R. Bustos	San Marcial	6	Xenopa	50	4	F	Olascoaga	Aldiva	Rosada, m. blanca, g. rosada	R. Vidal
J. Madrid	La Loma	7	Jettatura	40	5	F	Last Reason	La Nonita	Lacre, faja y g. azul	J. Madrid
C. Cornejo	A. Vargas	8	Catacumba	47	5	7|8	El Picaro	Quo Vadis	Azul osc., m. y g. oro	R. Olguín
R. A. Ramírez	Buen Ojo	9	Jamaique	44	4	F	Melbourne	Mme. Curie	Solf., br. neg., g. neg., borl oro	J. Osorio
G. de la Cerda	Cruz Azul	10	Xenia	53	4	F	Scorpio	Old Lady	Blanco, cruz azul.	C. Santelices
A. Allen	Junquillar	11	La Poderosa	42	4	F	Pirapó	Semifusa	Rosada, alam. y g. frutilla	R. Allen
C. A. Gómez	C. A. Gómez	12	Brasilera	41	5	7|8	Hassar	Sfax	Verde m. blancas, g. verde	A. Sánchez
J. Pinto	D. R. Arellano	13	Djenana	40	5	15|16	Alanés	F. de Champs	Blanca, mangas y g. negras.	J. Pinto
G. de la Cerda	L. Muzzio	14	Principichesca	40	4	F	Pibe	Dogaresse	Verde, m. blancas, g. lacre	N. N.

CUARTA CARRERA, A LAS 10.15 A. M.—Premio LILA. — 1,500 metros.—Handicap. — Para ganadores. — Inscripción: $ 15. —Premio: $ 1,500 al 1.o

Q. Fuenzalida	U. Verdugo	1	Telilla	60	6	3|4	Turín	Inesita	Verde, est. ros., m. v. g. ros.	E. Canales
D. Sandoval	Cataluña	2	Kenneth	56	4	F	Ben	Celosía	O. y lac. list., m. o. y neg. a c.	M. Núñez
R. Bustos	Olvido	3	Ellita	54	3	F	Last Reason	Coqueta IV	Frutilla, g. morado oscuro	L. Bravo
V. Jofré	R. Zúñiga	4	Miss Bell	53	4	F	J. Cesar	Gray Lady	Oro cruz y g. negras	M. J. Silva
A. Luna	Condal	5	B. Seña	52	4	F	Baratiere	Buttercrag	O. y lac. lt. m. lo. br. o. g. lac.	L. Guzmán
C. A. Gómez	C. A. Gómez	6	Ivernun	52	4	F	Olascoaga	Peregrina	Rosado, amarillo, negro	A. Sánchez
F. Peralta	R. Martínez	7	Garonne	51	5	F	Olascoaga	S. Lassie	Verde, braz. y g. rosada	P. Olguín
A. Rodríguez	F. Marín	8	Ellopié	51	5	F	Pimental	Epi d'or	Grosella, estrella crema	A. Nieto
H. Pérez	Rex	9	Copaucho	50	5	F	M. Master	Come Along	Rojo, gorra negra	N. Ramírez
D. Galaz	V. Ugarte	10	C. Borgia	50	4	F	Billy Boy	Merced	Oro, mangas lacres, g. negra	E. Rebolledo
E. Delgado	J. Toledo	11	Marida	49	5	31|32	Stolypin	Namohuna	Morado, g. verde nilo	C. Santelices
J. Pinto	J. Fuenzalida	12	Whip	48	6	F	Pimental	Vidalita	Verde, lista blanca	J. Pinto
P. Rojas	J. Rivas	13	Carbonero	48	6	1|2	Ogro	Chilena	Ama. lun., m. y g. negra	J. Guajardo
J. Rojas	J. Barrientos	14	One Step	47	4	F	El Tango	Fine Rose	Azul, col. y bl. en r., g. negra	M. Zúñiga
C. Ruz	Lampa	15	Maritornes	46	5	F	Siberien	Cesira	Guinda	J. Osorio
A. Huerta	A. Huerta	16	Grenoble	45	3	F	Comisario	Lula	Cereza, costura, faja y g. negra	P. Rebolledo

QUINTA CARRERA, A LAS 10.45 A. M. — Premio LILI. — 1,200 metros. — Handicap. — Para ganadores. — Inscripción: $ 15. —Premio: $ 1,500 al 1.o

C. Cornejo	A. Vargas	1	Telinga	58	6	F	Turín	Pecaví	Azul, mangas y g. oro	L. Zamora
L. Navarro	Partenope	2	Y. Palena	57	4	F	Pimental	Quetta	Verde, braz. bl. g. lacre	L. Carrasco
J. Rojas	L. A. Lois	3	Pimpolla	56	4	15|16	Longchamps	Lady Ivy	Lacre, alam., braz. y g. acero	E. Canales
F. Peralta	Los Angeles	4	Matango	54	3	F	El Tango	Marionette II	Mor. list. v. m. v. br. mor. g. v.	P. Olguín
G. de la Cerda	G. de la Cerda	5	Variable	49	5	1|2	Scarron	Chilena	Rosado, lun. y g. azules	V. Fernández
H. Pérez	Tally Ho	6	Long Long	48	5	F	El Tango	Mecánica	Blanca y lacre en r. g. azul	S. Ramírez
R. Bustos	Pelendón	7	Pelendón	47	4	F	Burlesco	Only	Am. m. y lac. list., g. lacre	L. Bravo
J. Pinto	Gerona	8	Fatalist	46	5	7|8	Hassard	Fateful	Azul, repilla y gorra oro	J. Pinto
C. A. Gómez	Karnatic	9	Torquemada	45	5	F	Lechuguino	Alice II	Rubí, alamares y borla oro	A. Sánchez
L. Devenas	L. Devenas	10	Kamihia	45	5	F	Olascoaga	Glossary	Azul, m. amar., g. tricolor	C. Santelices
D. Sandoval	Triunfo	11	Poruña	44	4	F	Pirapó	Doncella	Amarillo, braz. y g. turquesa	C. Guerra

SEXTA CARRERA, A LAS 11.15 A. M. —Premio LIRIA. — 1,900 metros. —Omnium handicap. — Inscripción: $ 25.—Premio: $ 2,500 al 1.o

C. Cornejo	A. Vargas	1	T. Ilusión	58	5	F	Espectro	Green Cap	Azul, mangas y g. oro	L. Zamora
F. Peralta	Los Angeles	2	Brahms	56	4	F	Alanés	Brújula	Mord. list. v. m. v. m. y g. v.	Alf. Silva
F. Peralta	A. Martínez	3	Pintura	54	4	F	Pirapó	Semifusa	Turquesa y negro a cuadros	P. Olguín
A. Muñoz	A. Buzeta	4	Matorral	53	3	F	Altanero II	Valenciana	Blanca y lac. en r., g. blanca	E. Cáceres
C. Morris	O. Bernstein	5	Praliné	49	4	F	Burlesco	Chicana	Negra, f. braz. y g. colorada	C. Santander
J. B. Castro	C. Amaro	6	Hot Point	46	4	F	Orwin	Royal Flush	Granate, m. azulino, g. blanca	P. Rebolledo
R. Bustos	Olvido	7	Hidalga	44	5	F	Brasil II	Calcutta	Frutilla, g. morada oscuro	C. Guerra
J. Garay	Esfuerzo	8	Rimel	42	4	F	Matador	P. Devota	Lacre, puos y g. azules	J. Osorio
A. Huerta	El Tránsito	9	Griega	42	6	F	Burlesco	Bombonjere	Verde esm. m. y g. gris perla	J. Pinto

SEPTIMA CARRERA, A LAS 11.45 A. M. — Premio LIEJA. — 1,200 metros. — Handicap. — Para ganadores. Inscripción: $ 15. —Premio: $ 1,500 al 1.o

R. Bustos	Pelendón	1	Atento	62	6	F	Riesco	Intención	Am., m. am. list., lac., g. lac.	E. Canales
L. Navarro	Partenope	2	Alazán	56	4	F	Siberien	Picaruela	Verde, braz. bl., g. lacre	L. Carrasco
D. Sandoval	P. Santórsola	3	Farrutín	52	6	F	Faneo	Dantasia	Granate y naranja por mitad	A. Nieto
R. Amaro	R. Amaro	4	Injuria	52	6	F	J. Green	Riviera	Lila	C. Santander
J. Garay	Esfuerzo	5	Lírica	51	3	F	Matador	Leonora	Lacre, g. azul	V. Fernández
J. Pinto	E. Molina	6	Job	51	4	F	Last Reason	Olita	Azulino, cuello, puf. y g. perla	J. Pinto
C. A. Gómez	C. A. Gómez	7	Zain	50	3	15|16	El Tango	Molly White	Verde, m. blancas, g. verde	A. Sánchez
A. Rodríguez	F. Marín	8	Wintergreen	49	6	F	Olascoaga	Nuguette	Grosella, estrella crema	Alf. Silva
P. J. Medina	G. Valenzuela	9	Parlera	48	4	F	Pirapó	Doncella	Oro, lunares y gorra azul	M. Aranda
H. Pérez	Binador	10	Latoso	48	3	F	Eclair II	Divertida	Terracota, gorra azul	N. Ramírez
P. Rojas	Mata Penas	11	Jacobino	47	3	31|32	Burlesco	Anunciadora	Ama., braz. y g. solferino	L. Bravo
A. Guitienne	E. Fiereau	12	Taglioni	45	6	F	Turín	Pimienta	Lacre y oro en ruedas, g. ore	G. Valencia
J. S. Navarro	E. Araya	13	Antilla	44	6	3|4	Rolando II	Holanda	Morado, chavetas blancas	J. Osorio
J. B. Castro	Los Aliados	14	Odioso	43	2	F	Mago	M. Ferry	Azul eléctrico, m. solferino	A. Calderón
L. Pinochet	A. del Pedregal	15	Pepa de Oro	42	7	7|8	Rodillard	Martha	Blanco y guinda por mitad, g. v.	C. Santelices

PRONOSTICOS DE ALGUNOS DIARIOS Y REVISTAS PARA LA REUNION DE LA MAÑANA DE HOY EN EL HIPODROMO CHILE

DIARIOS Y REVISTAS	1.a carrera	2.a carrera	3.a carrera	4.a carrera	5.a carrera	6.a carrera	7.a carrera
"La Nación"	Cabro Mag Sahareña	Michoacán L. George Sangra	Catacumba Brasilera Fácil	Miss Bell Whip Telilla	Torquemada Yelcho Palena Poruña	Pintura Todo Ilusión Matorral	Alazán Taglioni Zain
"Los Tiempos"	Cabro Xois Farrista	Michoacán Sangra El Buin	Jettatura Brasilera Catacumba	Miss Bell Geronne Buena Seña	Yelcho Palena Pimpolla Variable	Pintura Hot Point Praliné	Zain Farrutín Alazán
"La Huasca"	Cabro Mag Farrista	El Buin Michoacán Sangra	Catacumba Fácil Brasilera	Miss Bell Telilla Whip	Torquemada Poruña Yelcho Palena	Pintura Matorral Todo Ilusión	Alazán Zain Jacobino
"La Unión"	Cabro Mag Xois	Michoacán El Buin L. George	Catacumba Fácil Brasilera	Telilla Miss Bell Whip	Torquemada Yelcho Palena Poruña	Matorral Pintura Praliné	Alazán Latoso Jacobino
"Deutsche Zeitung"	Cabro Alumna Xois	Michoacán L. George El Buin	Brasilera Catacumba Jamaique	Telilla Kenneth Maritornes	Yelcho Palena Poruña Pimpolla	Matorral Todo Ilusión Pintura	Alazán Wintergreen Zain
"Boletín Municipal"	Cabro Mag Norka	Michoacán El Buin Marimanque	Georgette Catacumba Brasilera	Telilla Grenoble Miss Bell	Pelendón Pimpolla Yelcho Palena	Matorral Rimel Hot Point	Parlera Alazán Jacobino

PROPIEDADES QUE TENGO ORDEN DE VENDER

RESIDENCIAS:

CASTRO. — Un paso Delicias, habitación y renta, gran residencia de tres pisos, construcción cemento armado, Garage. Cada casa consta de seis dormitorios fuera dependencias, patios, lindo hall, parquets, terraza, etc. DEUDA HIPOTECARIA $ 60.000. **PRECIO: $ 290,000.**

COMPAÑIA. — A un paso Plaza del Brasil, edificio de tres pisos, construcción de primera clase, habitación y renta, casi su totalidad edificado, renta mensual $ 1,500. Renta anual 18 mil pesos. La propiedad se encuentra en perfectas condiciones. Deuda Hipotecaria $ 70,000. **PRECIO: $ 185,000.**

LAS ROSAS. — Propiedad ESQUINA, a cuatro cuadras de Bandera, un solo piso, Garage, consta de 8 piezas, fuera dependencias, tres patios, reune toda comodidad. Deuda Hipotecaria. **PRECIO: $ 220,000**

CATEDRAL. — Habitación y renta, mide 14 x 60, espléndidas residencias, cada casa consta de 8 piezas fuera dependencias, tres patios, entre Amunátegui y San Martín. Deuda Hipotecaria $ 50,000. **PRECIO: $ 220,000.**

DELICIAS. — Barrio alto en la mejor situación, edificio de tres pisos, espléndida construcción, piezas con parquet, dos patios, halls, toda comodidad. Deuda $ 70,000. **PRECIO: 300 mil pesos.**

AVENIDA VICUÑA MACKENNA. — A un paso de Delicias. Reja residencia de habitación y renta, espléndida construcción, mide 15 x 100 o sea una superficie de 1.500 metros cuadrados de terreno, edificio moderno de tres pisos, cal y ladrillo, la propiedad se encuentra en perfecto estado, cada casa consta de siete dormitorios fuera dependencias, gran jardín, árboles frutales, reune toda clase de comodidades. DEUDA HIPOTECARIA $ 60,000. **PRECIO: $ 300,000.**

CATEDRAL. — Gran residencia moderna, un solo piso, garage, a poca distancia de calle de Bandera, mide 18 x 65 metros, tres patios, toda clase de comodidades. Deuda Hipotecaria. **PRECIO: $ 260,000.**

MERCED. — Linda residencia de cuatro pisos, construcción cal y ladrillo, material de primera clase, habitación y renta, garage, frente al Parque Forestal, parquets, reune toda clase de comodidades. DEUDA HIPOTECARIA $ 60,000. **PRECIO: $ 325,000.**

DIECIOCHO. — A dos cuadras y media de Delicias. Habitación y renta. Mide 14 x 90, gran residencia de todo lujo, tres grandes patios. DEUDA HIPOTECARIA, $ 100,000. **PRECIO: $ 325,000.**

AVENIDA REPUBLICA. — A un paso Delicias. Mide 20 metros de frente por 60 metros de fondo. Gran residencia de todo lujo, entrada de automóvil. Garage, consta de un rejio edificio de tres pisos, lindo parque inglés; consta de 6 dormitorios, con toilet, independientes. Deuda Hipotecaria $ 50,000. **PRECIO: $ 250,000.**

A UNA CUADRA DE CALLE DE ANUMADA.—Linda situación. Gran propiedad de residencia moderna recientemente construída, consta de una rejia casa de residencia y dos casas de renta, edificio de cemento armado, garage, escalas de mármol, puertas de fierro, parquet, gran lujo y confort, consta de 8 dormitorios compuesto cada uno de pieza de vestir y toilet, propiedad ESQUINA, TOTALMENTE EDIFICADA, calefacción en las tres casas. DEUDA HIPOTECARIA, $ 150,000. **PRECIO: $ 380,000.**

EJERCITO. — A un paso de Delicias. GRAN RESIDENCIA DE TRES PISOS, HABITACION Y RENTA, la casa de bajos consta de un gran parque, la propiedad mide 45 metros de frente por 50 metros de fondo, tiene garage. Renta anual, 45 mil pesos. DEUDA HIPOTECARIA, $ 80,000, tiene muchas habitaciones, tres patios. **PRECIO: $ 500,000.**

DELICIAS. — Propiedad esquina, habitación y renta, mide 30 metros de frente por 70 de fondo, tiene dos garages, muchas habitaciones, da una espléndida renta. Deuda Hipotecaria, $ 100,000. **PRECIO: $ 800,000.**

DELICIAS.—Barrio Alto. Gran edificio de cemento armado, la propiedad consta de almacenes y tres casas de habitación, todo totalmente arrendado, mide 35 metros de frente por 28 metros de fondo. Deuda Hipotecaria, $ 138,000. **PRECIO: $ 900,000.**

EN CALLE DE ECHAURREN, LIRA, CARMEN, SAN ALFONSO, BARRIO ESTACION, CATEDRAL, SANTO DOMINGO, COMPAÑIA, AGUSTINAS, LIBERTAD, SOTOMAYOR, Etc., tengo propiedades de habitación y renta, desde $ 35,000, 40,000 pesos, $ 45,000, $ 50,000, $ 80,000, $ 100,000, $ 150,000, con facilidades de pago. Planos y mayores datos en esta oficina

PROPIEDADES DE RENTA

ENTRE LAS CALLES DE AVENIDA ESPAÑA Y REPUBLICA. — Rejia propiedad; se compone de una casa de habitación y seis casitas independientes para renta. Mide 20 metros de frente por 36 de fondo, propiedad en perfecto estado de aseo y presentación. **Renta anual $ 15.000.** DEUDA HIPOTECARIA, $ 40,000. **PRECIO DE GRAN OPORTUNIDAD $ 108,000.**

AVENIDA VICUÑA MACKENNA. — Edificio de cuatro pisos, construcción cal y ladrillo, mide 2,700 metros cuadrados de terreno, consta de seis casas independientes, produce muy buena renta; la propiedad se encuentra a tres cuadras de Delicias. DEUDA, $ 60,000. **PRECIO: $ 400,000.**

ALAMEDA DE LAS DELICIAS.—Propiedad esquina, consta de tres casas y dos almacenes, todo independiente, edificio nuevo recientemente edificado, en gran situación, a poca distancia de calle de Bandera. DEUDA HIPOTECARIA, $ 325,000. RENTA ANUAL, $ 56,000. **PRECIO: $ 500,000.**

DIECIOCHO. — En muy buena situación mide 22 metros de frente por 48 de fondo, dos espléndidas casas, construcción sólida, constan de 7 dormitorios fuera dependencias. Deuda Hipotecaria, $ 60,000. **PRECIO: $ 250,000.**

CALLE DE SANTA ELENA, MUY PROXIMA DIEZ DE JULIO. — Cinco rejias casas de habitación y un Cité Moderno, todo nuevo recién edificado. RENTA ANUAL, $ 32,400. DEUDA HIPOTECARIA, $ 70,000. **PRECIO: $ 230,000.**

CALLE DE BANDERA. — Parte muy central y comercial. Consta de 4 rejios Almacenes. Renta anual $ 28,000. DEUDA HIPOTECARIA, $ 100,000. **PRECIO: $ 260,000.**

CALLE DE COPIAPO. — Cuatro casitas independientes, en muy buena ubicación. Renta anual $ 7,000

CAMBIO

BANCARIO. . . . . $ 42.50
COMERCIAL. 42.40

EQUIVALENCIAS DEL CAMBIO BANCARIO:

1 dólar vale. . . . . $ 9.82¼
1 Franco 0.50¼
1 peseta. 1.29¾
1 lira. 0.41¾
1 nacional argentino. . 3.22¾

PREMIO DEL ORO: 221%

PESO PAPEL VALE: 5 5|8 peniques

CAPITALISTAS
BISMOLAN
cura la impotencia, debilidad sexual, neurastenia.
Se vende en todas las Boticas

BOLSA DE COMERCIO

MOVIMIENTO

La única rueda de ayer se distinguió por lo importante de su movimiento y los grandes lotes de acciones de sociedades mineras que figuraron adjudicadas.

Las acciones de la Co. Estañífera El Salvador, se transaron entre otros con preferencia, no dejando de ser de interés los conformes en los demás papeles cuyo detalle se puede observar en el Boletín inserto a continuación.

SUBIERON

Galicia, de 36 a 38 1|2; Bronces, de 10 3|4 a 11; Huanillos, de 28 a 28 3|4; Santa Rita, de 24 a 26.

BAJARON

Caja, 8-1|2, de 91 a 89 3|4; Hipotecario, 8-1, de 90 1|2 a 90; Chile, de 229 a 215; Lastenia, de 58 1|4 a 58; Hallada, de 8 3|4 a 8 1|2; Carolina, de 58 a 56; Chacaltaya, de 60 1|2 a 58 1|2; Llallagua, de 616 a 600; Minera, de 37 a 36 3|4; Opioca, de 197 a 190 1|2; Salvador, de 74 1|2 a 72.

OPERACIONES DE AYER

UNICA RUEDA

20000 Hip. 8-1, —90 1|4.
75000 Hip. 8-1, 90.
700 Disputada, Ag. 7, 47.
1000 Carolina, Ag. 7, 57.
200 Salvador, Jul. 24, 72.
3000 Gdor. 8, 916, 86.
200 Gdor. 8, 95.
2000 Salvador, Ag. 7, 72 1|2.
2800 Salvador, Ag. 7, 72.
5500 Salvador, Ag. 7, 71 1|2.
2300 Salvador, Ag. 7, 71.
500 Tocopilla, Jul. 24, 95 1|2.
400 Bronces, Jul. 24, 11.
1100 Salvador, Jul. 24, 71.
200 Minera, 9 1|2.
200 Minera, 36 1|2.
200 Minera, Ag. 7, 9 3|4.
10000 Caja 8-1|2, 89 3|4..
100 Huanuni, Jul. 24, 90.
100 Huanuni, Ag. 7, 90.
1400 Minera, Jul. 24, 36 3|4.
1000 Minera, Ag. 7, 36 3|4.
500 Hallada, Jul. 24, 8 1|2.
1000 Sta. Rita, Ag. 7, 25 1|2.
800 Salvador, Ag. 7, 71 1|4.
1000 £, Jul. 29, 42.40.

CIGARRILLOS HABANOS
Sporting Club
$ 120
BRITISH - AMERICAN TOBACCO Co (CHILE) Ltd

PRECIOS DE COMPRADOR O VENDEDOR AL TERMINAR LAS RUEDAS

TITULO	COMPRADOR Cantidad	COMPRADOR Precio	VENDEDOR Cantidad	VENDEDOR Precio
BONOS				
Caja 7-1..	....	....	20,000	91
Caja, 8-1|2	....	....	20,000	89¾
Caja 8-1..	....	....	10,000	94
CCaja 8-2	4,000	97	....	....
Garantizador 8	5,000	84	....	....
Hipotecario, 8-1	10,000	89½	10,000	90
BANCOS				
Chile (ex-dividendo)	....	....	200	215
MINERAS				
Al fin Hallada, Jul. 24	200	8½	....	....
Bronces, Agosto 7	500	11½	....	....
Carolina, Ag. 7..	....	....	200	56
Chacaltaya, Agosto 7	....	....	200	59
Carbonífera Penco (priv.) Jul. 24	....	....	500	9
Disputada, Julio 24..	....	....	100	47
Disputada, Agosto 7	200	47	....	....
Huanuni, Agosto 7	....	....	500	89½
Lebu, Agosto 7	....	....	1,000	46
Llallagua, Agosto 7	....	....	500	600
Minera e Industrial, Agosto 7	....	....	200	36¾
Nueva Elqui, Agosto 7	500	17¼	....	....
Opioca, Agosto 7	....	....	200	194
Oruro, Agosto 7	400	28½	....	....
Salvador, Agosto 7	1,000	71	....	....
Santa Lita, Agosto 7	....	....	500	25½
Tocopilla, Julio 24	200	95	200	96
Explotadora de Potesa	100	21	....	....
SALITRERAS				
Galicia, Julio 24	500	36	....	....
Lastenia, Julio 24..	....	....	500	58
Tocopila, Julio 24..	....	....	100	555
PETROLIFERAS				
Cacheuta	....	....	25,000	0.20
INDUSTRIALES				
Gas de Santiago	10	57½	....	....
Telégrafo Comercial	....	....	100	43
CIERRE A LAS 12 M.				
Cambio	....	42.30	....	42.40
Oro	....	220.50	....	221.—
Libras por oro	....	13.10	....	13.20
Salvador, trans., Agosto 7	....	72	....	....
Hallada, Ag. 7..	....	8½	....	....
Huanuni, Agosto 7	....	91	....	....
Elqui, Agosto 7	....	17½	....	....
Santa Rita, Agosto 7	....	26	....	....
Opioca, trans., Agosto 7	....	190½	....	....
Chacaltaya, Agosto 7	....	58½	....	....
Bronces, Julio 24..	....	11	....	....
Disputada, Agosto 7	....	47	....	....
Llallagua, Ag. 7..	....	600	....	....

OPERACIONES EN VALPARAISO

UNICA RUEDA

100 Llallagua, Ag. 7, 620.
200 Salvador, Ag. 7, 73.
1400 Salvador, Ag. 7, 72 1|2.
500 Salvador, Ag. 7, 72 3|4.
1200 Salvador, Ag. 7, 72.
100 Huanillos, Ag. 7, 28.
100 Llallagua, Ag. 7, 619.
100 Llallagua, Ag. 7, 615.
100 Huanillos, Ag. 7, 28 1|2.
200 Huanillos, Ag. 7, 28 3|4.
1400 Galicia, Ag. 7, 38.
100 Llallagua,, Ag. 7, 610.
1700 Salvador, Ag. 7, 72 1|4.
100 Llallagua, Ag. 7, 608.
500 Galicia, Ag. 7, 38 1|4.
100 Llallagua, Ag. 7, 602.
100 Llallagua, Ag. 7, 601.

CAMBIO

Vendedor a 42.40 y comprador a 42.20.

ORO

Vendedor a 220.50 y comprador a 220.

LIBRAS POR ORO

Vendedor a 13.20 y comprador a 13.10.

FUNDOS
ORDENES DE VENTA

PROVINCIA	CUADRAS Regadas	CUADRAS Rulo	PRECIO	DEUDA
SANTIAGO.	290	....	$ 1.450,000	$ 480,000
O'HIGGINS.	300	....	1.500,000	520,000
O'HIGGINS.	160	500	850,000	300,000
COLCHAGUA..	...	5,000	1.200,000	700,000
COLCHAGUA..	227	....	400,000	65,000
SUBLE.	900	....	750,000	180,000
MALLECO..	380	2,500	1.350,000	450,000

CHACRAS
ORDENES DE VENTA

SANTIAGO.	55	....	$ 350,000	$ 125,000
SANTIAGO.	24	....	280,000	100,000
O'HIGGINS.	8	....	35,000	22,000

PERMUTA

Se permuta fundo regado de buenos suelos, en provincia de Colchagua, a veinte minutos de estación, por propiedad de renta en Santiago.

Todos estos fundos son bien regados, tienen buenos edificios, están cerca de estación y se venden con facilidades de pago.

Los demás datos se darán en la oficina a los verdaderos interesados, por ser casi todas estas órdenes PRIVADAS.

ARRIENDOS

NECESITAMOS CON URGENCIA PARA INTERESADOS DE PRIMER ORDEN:

FUNDO: 400 a 1,000 cuadras regadas, que tenga rulo apropiado para crianza. Entre Santiago y Renaico, cerca de Estación.

FUNDO: 150 cuadras planas regadas cerca de Santiago.

LUIS SILVA CORTES y Cía.
(HORAS DE OFICINA: DE 9½ A 12 Y DE 2 A 7)
1125 — Agustinas — 1125

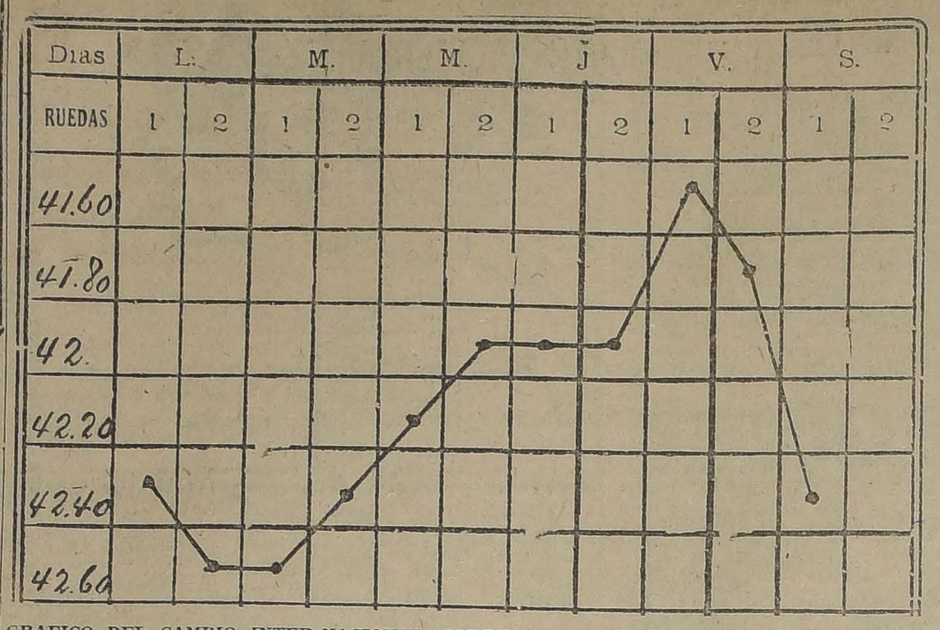

GRAFICO DEL CAMBIO INTER NACIONAL CORRESPONDIENTE AL MOVIMIENTO HABIDO DESDE EL 7 AL 12 DE JULIO DE 1924

LA SEMANA BURSATIL

Por lo que respecta a su movimiento, el mercado acusó sobre todo en los últimos días, una autoridad extraordinaria, comparable únicamente a la de los tiempos de gran auge.

Los negocios casi en su totalidad se concretaron a operaciones sobre títulos mineros y algunos salitreros; que como siempre estas dos inversiones son las que absorben la mayor atención de la plaza, por preferirlas el público como medio fácil de hacer diferencias de precios, debido a las alternativas a que están sujetas.

Muy poco se hizo en Bancos, Industriales y Ganaderas, y con respecto a las petrolíferas las únicas ventas fueron sobre 20,000 acciones de Cachenta en P. S., y lotes asilados de Rafaelitas, del Neuquén y Nacional de Petróleos.

Más activos que de costumbre se vieron los negocios sobre bonos hipotecarios, alternándose en las transacciones los Hip. 8-1, Caja 8-1 y 8 1|2, series que sobresalieron en las ventas.

De lo más nerviosa se mostró la plaza con respecto a los precios, y aunque fué más o menos comparado el número de los títulos que bajaron con los que experimentaron alza, el cierre del Sábado acusó flojedad y baja, tomando en consideración el valor obtenido por los títulos de mayor mercado a mediados de la semana con la clausura de ayer.

Con excepción del Banco de Chile y Español de Chile que bajaron, los demás títulos bancarios sostuvieron sus cotizaciones anteriores, mereciendo especial mención el Hipotecario de Chile, que cerró con diez puntos de avance.

En bonos la baja fué general.

FLUCTUACIONES DE PRECIO DURANTE LA SEMANA

SUBIERON

Bancos

Hipotecario, de 660 a 670.

Mineras

Aconcagua, de 18 1|2 a 20; Hallada, de 8 a 8 1|2; Araca, de 304 a 311; Bronces, de 8 3|4 a 11; Cayllloma, de 6 a 6 1|4; Chacaltaya, de 57 a 58 1|2; Chañarcillo, de 5 3|4 a 6 1|4; Llallagua, de 539 a 600; María Francisca, de 7 a 8 1|4; Elqui, de 14 3|4 a 17 1|2; Oruro, de 30 a 34; San Bartolo, de 4 1|8 a 4 1|4; Santa Rita, de 23 a 26; Santo Cristo, de 11 3|4 a 13; Yaco, de 6 a 6 1|4; Kelluani, de 26 a 27; Minerva, de 8 a 9 3|4.

Salitreras

Antofagasta, de 78 1|2 a 77 ex-dividendo de 1.75; Galicia, de 36 a 38 1|2; Castilla, de 32 a 33.

INDUSTRIALES

Austral, de 0.60 a 0.65; Elect. Industrial de 84 a 83, ex-dividendo de $ 2; Maestranza, de 5 1|2 a 8.

VARIAS

Bolsa de Comercio, de 215,000 a 225,000.

BAJARON

Bonos

Caja, 7-1, de 92 1|2 a 90; Caja, 8 1|2, de 92 a 89 3|4; Caja, 8-1, de 95 a 94 1|2; Hip. 8-1, de 91 a 90; Municip. Priv., Dic. 8, de 87 a 84.

Bancos

Chile, de 229 a 215, ex-dividendo de $ 9; Español, de 152 a 151.

Mineras

Carolina, de 57 a 56; Colquirí, de 30 1|2 a 29 1|2; Fortuna, de 38 a 37; Gatico, de 8 3|8 a 8 1|4; Huanillos, de 31 1|2 a 28 3|4; Huanuni, de 92 a 91; Kala-Uyu, de 68 1|2 a 68; Los Chiles, de 31 a 30; Lebu, de 46 1|2 a 46; La Florida, de 10 a 5 1|2; Múfli, de 62 a 60; Minera, de 37 1|2 a 36 3|4; Opioca, de 196 a 190 1|2; Potasa, de 24 a 22; Salvador, de 76 3|4 a 72; Tocopilla, de 98 a 95 1|2; Tres Puntas, de 4 1|4 a 3 7|8; Vacas, de 9 a 8 3|4; Cerro Grande, de 43 3|4 a 40.

SALITRERAS

Loa, de 72 1|2 a 72

GANADERAS

Gente Grande, de 92 a 90; Rupanco, de 18 3|4 a 18 1|2; Río Cisne, de 26 a 24; Fuegos, de 203 a 200.

PETROLIFERAS

Cachenta, de 0.20 a 0.16; Caupolicán, de 1 3|4 a 1 5|8; Rafaelitas, de 5 1|2 a 5.

INDUSTRIALES

Cemento Melón, de 39 1|2 a 38 1|2; Cervecerías, de 80 a 79; Gas de Santiago, de 58 a 57 1|2; Viña, de 34 1|2 a 34 1|4; Vapores, de 41 1|2 a 40.

VARIOS

Club Hípico, de 12,000 a 11,400.

EL PRECIO DEL ORO DURANTE LA SEMANA

Lunes. — Primera rueda: vendedor 221.00, y comprador 220.50.
Segunda rueda: vendedor 223.00, y comprador 222.50.
Martes. — Primera rueda: vendedor 223.00, y comprador 222.00.
Segunda rueda: vendedor 220.50, y comprador 220.00.
Miércoles. — Primera rueda: vendedor 218.80, y comprador 218.50.
Segunda rueda: vendedor 218.00, y comprador 217.60.
Jueves. — Primera rueda: vendedor 218.00, y comprador 217.50.
Segunda rueda: vendedor 218.00 y comprador 217.50.
Viernes. — Primera rueda: vendedor 215.50, y comprador 214.00.
Segunda rueda: vendedor 215.20, y comprador 215.00.
Sábado. — Primera rueda: vendedor 220.50, y comprador 220.00.

LIBRAS POR ORO DURANTE LA SEMANA

Lunes. — Primera rueda: vendedor 13.20, y comprador 13.10.
Segunda rueda: vendedor 13.20, y comprador 13.10.
Martes. — Primera rueda: vendedor 13.20, y comprador 13.10.
Segunda rueda: vendedor 13.20, y comprador 13.10.
Miércoles. — Primera rueda: vendedor 13.20, y comprador 13.10.
Segunda rueda: vendedor 13.20, y comprador 13.10.
Jueves. — Primera rueda: vendedor 13.20, y comprador 13.10.
Segunda rueda: vendedor 13.20, y comprador 13.10.
Viernes. — Primera rueda: vendedor 13.20, y comprador 13.10.
Segunda rueda: vendedor 13.20, y comprador 13.10.
Sábado. — Primera rueda: vendedor 13.20, y comprador 13.10.
Segunda rueda: vendedor 13.20, y comprador 13.10.

VALOR DE LA LIBRA EN DOLARES DURANTE LA SEMANA

Lunes: 4.33 3|4.
Martes: 4.33 11|16.
Miércoles: 4.33 15|16.
Jueves: 4.34 13|16.
Viernes: 4.36 3|8.
Sábado: 4.37 1|2.

PRECIO DEL ESTAÑO DURANTE LA SEMANA

Lunes: £ 225.10.0 al contado, y 226.15.0 a plazo.
Martes: £ 225.0.0 al contado y 226.5.0 a plazo.
Miércoles: £ 222.10.0 al contado y 224.5.0 a plazo.
Jueves: £ 220.10.0 al contado 222.10.0 a plazo.
Viernes: £ 222.2.6 al contado, y 224.2.6 a plazo.

El Viernes de la semana anterior los precios cerraron a £ 225.5.0 al contado y 226.0.0 a plazo. En consecuencia, bajó £ 3.2.6 al contado y £ 1.17.6 a plazo.

PRECIO DEL COBRE DURANTE LA SEMANA

Lunes: £ 60.15.0 al contado, y £ 61.15.0 a plazo.
Martes: £ 60.12.6 al contado, y 61.12.6 a plazo.
Miércoles: £ 60.12.6 al contado, y 61.12.6 a plazo.
Jueves: £ 61.0.0 al contado, y 62.0.0 a plazo.
Viernes: £ 60.15.0 al contado, y 61.15.0 a plazo.

El Viernes de la semana anterior los precios cerraron a £ 60.15.0 al contado y 61.15.0 a plazo. En consecuencia, no varió al contado ni a plazo.

PRECIO DE LA PLATA DURANTE LA SEMANA

Lunes: 34 3|8.
Martes: 34 1|2.
Miércoles: 34 1|2.
Jueves: 34 9|16.
Viernes: 34 5|8.

El Viernes de la semana anterior el precio cerró a 34 7|16, y en consecuencia, subió 3|16.

GRAN REMEDIO UNIVERSAL NITRO - OZONA

Lowe-Weissflog, el único comprobado por medio de la radiografía que cura tuberculosis (tisis). Pruebas a la vista. Afamado desde 1881, cura radicalmente hígado, riñones, estómago, pulmonía, bronquitis, asma, hipertrofia, diabetes, albuminuria, reumatismo, hidropesía, apoplegía, anemia, catarro intestinal, disentería apendicitis, peritonitis, almorranas, fístulas furunculosas, enfermedades piel, sangre, enfermedades secretas. Prodigioso en aneurisma, en enfermedades corazón, cerebro, vista, espina dorsal, etc. Viruela, peste negra, hemorragia, peste bubónica, tifus, peste y fiebres en general son vencidas a las pocas horas con repetidos lavados intestinales y tomas. Igual tratamiento para demás enfermedades. Catecismo Nitro-Ozona consúltelo todo enfermo, sea cual fuese el mal encontrará el medio seguro de sanar radicalmente. Remítesele gratis a quien lo pida.—Luis Lowe, Claras 149. Teléfono 1830. Casilla 32.—Droguería Daube y Boticas.

SOCIO
con $ 30,000 de capital
para aumentar desarrollo de buen negocio comercial, establecido, se necesita:
CASILLA 2735

CALEFACCION ELECTRICA
N|O

Desde $ 60
RECIBE HECHURAS DE TRAJES SASTRE DE SEÑORAS Y CABALLEROS
Echaurren No. 10

SE NECESITAN
maestros mecánicos y oficiales, y pintores carroceros
HINZE Y BOSTELMANN
FABRICA DE CAJAS DE FONDOS
COMPAÑIA 2695
J—13

VALOR DE LA £ EN DOLARES

Banco Anglo Sud-Americano. 4.37½

"Los Tiempos" en su 2.a Edición
publica diariamente el cierre del mercado, con el precio oficial de los papeles; cambio y oro y bonos cotizados durante el día en la Bolsa de Comercio.

S. A. FERIA YZQUIERDO

PRECIOS CORRIENTES DE LA FERIA DE ANIMALES DEL SABADO 12

Terneros de pie, gordos, desde $ 60 a 100
Terneros de 1 año, desde 80 a 120
Novillos de 1 1|2 años mestizos, 140 a 160
Novillos de 2 años, desde 170 a 200
Novillos de 3 años, desde 220 a 260
Novillos a media gordura, 280 a 340
Novillos gordos, desde 360 a 400
Novillos mestizos, gordos, desde 450 a 500
Vaquillas de 1 1|2 años, desde 130 a 150
Vaquillas de 2 años, desde 160 a 180
Vaquillas de 3 años, desde 200 a 240
Vacas flacas, desde 140 a 150
Vacas a media gordura, desde 220 a 260
Vacas gordas, desde 340 a 370
Vacas mestizas, gordas, desde 440 a 480
Vacas paridas, flacas, desde 280 a 350
Vacas paridas, mestizas, desde 500 a 600
Torunos a media gordura, desde 350 a 380
Torunos gordos, desde 450 a 500
Toros, desde 450 a 500
Bueyes flacos desde 300 a 360
Bueyes a media gordura, desde 480 a 500
Bueyes gordos, desde 550 a 580
Bueyes de trabajo, desde 280 a 340
Bueyes mestizos, de trabajo, 440 a 460
Bueyes mestizos, gordos, 650 a 700

Venta al peso

Vacas, desde 0.75 a 1.02 kilo
Bueyes, desde 0.78 a 1.00
Torunos, desde 0.70 a 0.90
Novillos, desde 0.78 a 1.04
Vacas argentinas, desde 1.03 a 1.14

MATADERO PUBLICO

ENCIERRA DE HOY

Ganado mayor		Ganado menor	
Bueyes.	13	Corderos.	202
Novillos.	24	Cerdos.	170
Vacas.	214	Cabros.	20
Diversos.	24	Terneros.	15
En vaca.	49		
Total.	329	Total.	497

SOCIEDAD AUSTRAL DE MADERAS

EN LIQUIDACION

Se avisa a los señores accionistas que desde esta fecha queda abierto el Registro de Traspasos de Acciones, el que se cerrará definitivamente el 30 del presente.

Santiago, Julio 5 de 1924.

LA COMISION LIQUIDADORA.
14-J

ARRIENDO
Riquelme 335|41
1) Casa 2.o piso, siete piezas, hall, comedor, dos toilettes, etc.
2) Casa 1.er piso, tres dormitorios, hall, toilette, comedor, etc.
3) Casa 1.er piso, dos dormitorios hall, etc.
Edicación nueva.
Dirigirse:
RIQUELME 333

PARA TOSES REBELDES
BRONQUITIS CRONICAS
CATARRO DEL PULMON
GRIPPE
TOS CONVULSIVA
Use usted
A-TOS
(Jarabe de Píldoras)
Pectorales balsámicos a base de alquitrán.
En venta en todas las Boticas. Laboratorio del STHENOGEN.
PIDA USTED A-TOS

INFORMACIONES SOBRE SOCIEDADES ANONIMAS

DIVIDENDOS.— CITACIONES.— CIERRE DE REGISTROS

Lastenia, Co. Salitrera. —The Lautaro Nitrate ha resuelto dar opción general a los accionistas de Lastenia para que puedan canjear sus acciones en la proporción de 5 Lastenia de £ 1 por una Lautaro valor £ 5. Las acciones de Lastenia serán recibidas por el Banco Anglo Sud-Americano en Valparaíso desde el 15 de Julio y la entrega de los títulos de The Lautaro se hará por el mismo Banco desde 1.o de Octubre de 1924. Esta opción será mantenida hasta el 30 de Setiembre de 1924. La entrega de los títulos de The Lautaro podrá empezar a hacerse desde el 1.o de Octubre sólo a los accionistas de Lastenia que entreguen sus títulos con la anticipación debida.

Aconcagua, Co. Minera. — Cita a junta general ordinaria e inmediatamente después a extraordinaria para el 15 de Julio, en Ahumada 17. Tomar conocimiento del contrato de cancelación del saldo de precio que se adeuda a la Co. Minera Las Nuevas Condes; tomar conocimiento de la organización en Estados Unidos de la Sociedad que adquiere las propiedades de la Co.; ratificar el contrato de venta de dichas propiedades; autorizar al directorio para efectuar todos los trámites necesarios hasta la completa terminación del negocio pendiente. Cierra su registro del 10 al 19 de Julio.

Colombia, Soc. Estañífera de. — En conformidad a lo acordado por el directorio en sesión del 25 de Junio, deben los accionistas pagar una cuota de $ 1.25 m|c. por acción. Cierra su registro desde el 28 de Junio al 12 de Julio.

Loa, Co. Salitrera El. — Dividendo N.o 50, de 6 d., el 16 de Julio, por intermedio del Banco A. Edwards y Co., en sus oficinas de Santiago y Valparaíso, al tipo de cambio de la venta de las letras. Los accionistas que deben recibir el dividendo en letras sobre Londres, se servirán avisarlo por escrito a la gerencia antes del 3 de Julio, siendo entendido que van a 90 d. y no se atenderán por menos de 20 libras esterlinas. Cierra su registro del 2 al 16 de Julio.

Banco Nacional. — Para los efectos del artículo 43 de los Estatutos cierra su registro del 4 al 14 de Julio.

La Nacional, Caja de Ahorros y de Seguros. — Cita a junta general ordinaria para el 14 de Julio, en Huérfanos 1175.

Alemana, Soc. de Seguros La. — Cita a junta general ordinaria para el 14 de Julio, en Bandera 164. Cierra su registro del 30 de Junio al 14 de Julio.

Hip. de Chile, Banco. — Cita a junta general ordinaria para el 14 de Julio, con el fin de someter a su aprobación la memoria y balance del primer semestre del presente año.

San Bartolo, Soc. de las Minas de Cobre de. — Desde el 15 de Julio se canjearán en la oficina N.o 16, 5.o piso del Edificio Aristía, los títulos de las antiguas acciones de $ 20, por los actuales de $ 10, en conformidad a lo acordado en junta general extraordinaria de 5 de Octubre. Cierra su registro del 1.o al 15 de Julio.

Banco de Talca. — Avisa a los señores accionistas que en conformidad al acuerdo del aumento de capital de $ 5.000.000 a $ 10.000.000, de fecha 9 y 21 de Diciembre de 1920 y aprobado por decreto supremo N.o 406, de Marzo 19 de 1921, el Consejo General de Administración ha acordado emitir la cuarta serie. El pago debe efectuarse desde el 1.o al 20 de Julio.

Agua Amarga, Co. Minera. — Cita a junta general ordinaria para el 15 de Julio en Huérfanos 1249, con el objeto de elegir mesa directiva.

América Co. Nac. de Seguros, La.— Cita a junta general ordinaria para el 17 de Julio, en Cochrane 856, Valparaíso.

Tabacos Co. Chilena de.— Cita a junta general ordinaria para el 22 de Julio, en Cochrane 695, Valparaíso, para presentar memoria y balance del primer semestre de 1924. Cierra su registro del 10 al 22 de Julio.

Carmen Canal del Asociación, — Cita a junta general ordinaria para el 21 de Julio, en Claras 106, Santiago.

Anglo Bolivian Oil Co. Ltd. —Cita a junta general extraordinaria para el 18 de Julio, en Prat 231, Valparaíso, para tratar de la disolución y liquidación anticipada de la Co., y designar liquidadores.

Italia Co. de Seguros La.— Cita a junta general ordinaria para el 25 de Julio, en Cochrane 903, Valparaíso.

Constancia Co. Salitrera. — Cita a junta general extraordinaria para el 21 de Julio, en Cochrane 918, Valparaíso para resolver sobre el aumento de capital y reforma del artículo 4.o de los Estatutos.

Renta Urbana, Sociedad Loa.—Cita a junta general ordinaria para el 14 de Julio, para dar cuenta de la memoria y balance del primer semestre.

Lebu, Co. Carbonífera de (en liquidación). — Desde el 26 de Julio, se procederá al canje de los títulos de acciones de la Co. Carbonífera e Industrial de Lebu en la proporción de 1,13325 por 1 de la Co. Industrial de Lebu, en Bandera 227, edificio Banco Anglo, 4.o piso. Cierra su Registro el 16 de Julio.

Industria y Comercio, Banco de la.— Cita a junta general ordinaria para el 14 de Julio. Cierra su Registro del 4 al 14 de Julio.

Cooperativa del Matadero, Soc. — Cita a junta general para el 14 de Julio en Placer 960, Santiago. Cierra su Registro del 4 al 14 de Julio.

Unión Chilena, Co. de Seguros. — Cita a junta general ordinaria para el 15 de Julio en Moneda 1140, Santiago.

Madorera de Reloncaví "Alerce", Comunidad. — Cita a junta general ordinaria para el 14 de Julio en Edificio Aristía, 8.o piso, of. N.o 2. Tratar de la organización de la Sociedad que explotará las propiedades.

Volcán Co. Ind., El.— Anuncia su Div. N.o 6 de $ 2, el 14 de Julio, en Bandera 60, como término del ejercicio financiero del 30 de Junio. Cierra su registro del 9 al 14 de Julio.

Austral de Maderas en liquidación, Soc. — Desde el 5 de Julio está abierto el registro de traspaso de acciones, el que se cerrará definitivamente el 30 de Julio.

Chilena de Fósforos, Co.— El 14 de Julio se procederá en las oficinas de la Co. en Talca, calle 1 Oriente, 577, a rematar en P. $ 6.967 acciones de lotes de 10 con derecho a 100 de posturas comenzaron por el valor de $ 120. Estas acciones tienen derecho a medio dividendo, o sea a 5 por acción.

Comercial Co. Chilena de Seguros, La. — Cita a junta general ordinaria para el 14 de Julio, en Prat 231, Valparaíso. Cierra su registro del 7 al 14 de Julio.

Guernica Co. Minera. — Cita a junta general ordinaria para el 14 de Agosto, en Prat 81, Valparaíso, para conocimiento y resolver sobre opción de compra de las propiedades mineras y otros bienes de la Co. Acordar al Directorio por llevar a efecto esta negociación. Acordar la disolución y nombrar liquidadores.

Mercedes de Arguero Co. Minera. — Cita a junta general ordinaria y extraordinaria para el 22 de Julio en "El Mercurio". Se tratará de la venta del activo y del pasivo de la Comunidad a una Sociedad Anónima en conformidad a las bases acordadas.

Bronces de Río Blanco Co. Minera, Los. — Cita a junta general ordinaria para el 15 de Julio, en Claras 57, para acordar la reforma del artículo 3.o en lo referente al objeto para la colocación de las 25.000 acciones que quedan por suscribirse. Cerrar su registro del 12 al 15 de Julio.

Banco de Mulchén. — Cita a junta general ordinaria para el 17 de Julio, en las oficinas del Banco, para tratar sobre una proposición de compra del edificio de propiedad del Banco, ubicado en calle Antial Prieto de Mulchén. Cierra su registro del 7 al 17 de Julio.

Banco de Concepción. — Cita a junta general ordinaria para el 15 de Julio, en las oficinas del Banco, para dar cuenta de la memoria y balance del primer semestre del presente año. Cierra su registro del 9 al 16 de Julio.

Chile Co. de Seguros. — Cita a junta general ordinaria para el 14 de Julio en Cochrane 740, Valparaíso. Dar cuenta de memoria y balance.

Internacional Chile Co. de Seguros. —Cita a junta general ordinaria para el 16 de Julio, en Cochrane 830, Valparaíso.

Banco Italiano. — Cita a junta general ordinaria para el 15 de Julio. Cierra su registro del 3 al 15 de Julio.

Esmeralda, Co. de Seguros. — Cita a junta general ordinaria, para el 21 de Julio en Blanco 635, Valparaíso.

Florida Soc. Minera, La.— Cita a junta general ordinaria para el 15 de Julio en Bolsa de Comercio, o. 241, of. N.o 131.

Papeles y Cartones, Co. Manufacturera de. — Cita a junta general ordinaria y extraordinaria para el 14 de Julio. Dar cuenta del ejercicio terminado el 30 de Junio, y pronunciarse sobre la reforma de los Estatutos. Aumento de capital y de sus instalaciones. Cierra su registro del 9 al 14 de Julio.

Portal Fernández Concha, Soc.— Cita a junta general ordinaria para el 19 de Julio, en Bandera 269.

Club Concepción, Soc. An.—Cita a junta general para el 15 de Julio, en los salones del Club, con el objeto de autorizar un préstamo en la Caja de Crédito Hipotecario.

Importadora de Tabacos, Soc.—Cita a junta general para el 14 de Julio, en Esmeralda 111, Valparaíso; dar cuenta del Balance del primer semestre de 1924. Cierra su registro del 9 al 14 de Julio.

The Alianza Co. Ltd. —Cita a junta general ordinaria para el 22 de Julio, en Prat 268, Valparaíso; dar cuenta del balance hasta el 31 de Diciembre de 1923, y demás objetos autorizados por los Estatutos.

Canalistas Población Campos de Batalla de Maipú.—Cita a junta general ordinaria para el 30 de Julio en "El Mercurio".

Elisa de Bordas, Soc. Minera.—Cita a junta general extraordinaria para el 18 de Julio en "El Mercurio". Reforma los siguientes artículo de los Estatutos. Art. 3, en el sentido de dividir el actual capital social de 50.000 acciones de $ 10 cada una aumentado a $ 3.890,000. Art. 4.o, en el sentido de levantar la prohibición de venta y transferencia a que están sujetas 3 mil acciones, a que se refiere este artículo. Fijar el plazo para la suscripción total del capital social. Cierra su registro del 11 al 18 de Julio.

Chilena Argentina del Neuquén, Co. Petrolífera.—Cita a junta general para el 19 de Julio. Se tratará de diversos asuntos relacionados con la Compañía. De la renta del activo y pasivo a otra Compañía y de la disolución de la Sociedad.

Club Hípico de Santiago.—Cita a junta general ordinaria para el 21 de Julio en San Antonio 221.

Pasaje Toro, Soc. Anónima.—Cita a junta general ordinaria para el 14 de Julio en Pasaje Toro of. N.o 8. Balance 30 de Junio de 1924. Cierra su registro del 10 al 18 de Julio.

Canal Ochagavía, Soc.—Cita a junta general ordinaria para el 21 de Julio para tratar del artículo 33 de los Estatutos.

Condoriaco, Soc. Minera y Estal. de Plata de.—Cita a junta general ordinaria para el 19 de Julio en Bolsa de Comercio, of. 241 y 242. Cierra su registro del 10 al 20 de Julio.

Yugoslavo de Chile, Banco.—Cita a junta general para el 26 de Julio en su registro del 16 al 26 de Julio.

Ascensores del Cerro "La Cruz", "Los Placeres" y "Cerro Alegre".—Citan a junta general ordinaria para el 23 de Julio en la oficina del señor Jorge Kenrick, Valparaíso.

Banco de Chile. — Desde el 12 de Julio está pagando su dividendo de $ 9 por acción en las oficinas del Banco.

Francesa Co. de Seguros, La.— Desde el 11 de Julio está pagando su dividendo, Morandé 229, su dividendo N.o 3 de $ 9.50 por acción.

Garantizador de Valores, Banco Chileno. — Cita a junta general para el 23 de Julio, memoria y balance del último semestre. Cierra su registro del 11 al 23 de Julio.

Cooperativa Militar, Soc. — Cita a junta general para el 31 de Julio en las oficinas de la Sociedad, calle Santaniel. Balance del segundo semestre.

Vinícola del Sur, Soc. — Cita a junta general ordinaria para el 19 de Julio, en los salones del "Sur" de Concepción. Memoria y balance del primer semestre presente año.

COMPRO PAGANDO AL CONTADO
CASA VIEJA O SITIO APROPIADO PARA EDIFICAR en calles de San Isidro, Lira, Carmen, San Francisco, Maestranza, Lastarria, Parque Forestal, Delicias, San Diego, Claras, etc., sea grande o de pocas dimensiones, pues mi deseo es comprar varios lotes, para efectuar varias edificaciones, NECESITO CON URGENCIA.
ARQUITECTO: WETT WRANKENN
Casilla N.o 3501 - Santiago

CHALECOS PURA LANA
Imitación Vicuña
$ 35.--
MATAS y Cía.
ESTADO 78 AHUMADA 342
ESTADO 381 PUENTE 570

REVISTA COMERCIAL EN PRODUCTOS DE EXPORTACION EN VALPARAISO

(Especial para "La Nación" de Santiago)

Muy firme se ha mantenido el mercado durante la semana, mejorando casi en general todas las cotizaciones de los productos de exportación y los embarques también han correspondido a la gran actividad en los negocios habidos anteriormente, como puede apreciarse por los detalles que a continuación indicamos.

Mucho se comenta el hecho de la falta de lluvias en las zonas centrales, las cuales traerán como consecuencia probablemente una considerable disminución de las próximas cosechas, en caso que el tiempo no cambie, lo cual, como se puede apreciar, será por demás sensible.

Nuestro cambio no ha variado, se ha mantenido fluctuando alrededor de $ 42 la £, cotización que da margen a los exportadores mantener las cotizaciones.

PRECIOS POR LOS CIEN KILOS EN PUERTOS DE EMBARQUES

Afrecho. — Las cotizaciones por el afrecho y afrechillo están abatidas, cotizándose alrededor de $ 18 los 100 kilos a bordo en puertos de embarques. Hay tenedores que piden precios más subidos, pero la exportación no puede interesarse en otras condiciones.

Los embarques son activos, como puede apreciarse:

Embarcado por Talcahuano: 714 sacos de afrecho por el Amasis a Amberes; 714 sacos de afrecho por el Wiegand a Bremen; 367 sacos de afrechillo por el Amasis a Amberes.

Embarcado por Valdivia, 586 sacos de afrechillo por el Amasis a Hamburgo.

Avena.—Los precios por la avena forrajera rubia revuelta han subido, cotizándose en Talcahuano alrededor de $ 24 a bordo. Los embarques han sido siempre muy activos, conociéndose los siguientes:

Por Talcahuano: 6,770 sacos por el Lautaro a Liverpool.

635 sacos por el Essequibo a Callao.

1,964 sacos por el Huanchaco a Londres.

Por Valdivia: 2,541 sacos por el Lautaro a Liverpool.

254 sacos por el Almelo a Liverpool.

5,118 sacos por el Huanchaco a Londres.

1,500 sacos por el Kennemerland a Buenos Aires.

Arvejas verdes.—Las cotizaciones por las arvejas verdes, sanas, garantidas, sin bruccos, están alrededor de $ 64 en puertos de embarques. Hay tenedores que piden bastante más, pero las transacciones son regulares únicamente. Se conocen los siguientes embarques:

Por Talcahuano: 200 sacos por el Oroya a Habana.

250 sacos por el Kennemerland a Buenos Aires.

1,495 sacos por el Kennemerland, a Buenos Aires.

300 sacos por el Kennemerland a Montevideo.

198 sacos por el Huanchaco a Havre.

Por Valdivia: 1,054 sacos por el Almelo a Hamburgo.

37 sacos por el Kennemerland a Montevideo.

755 sacos por el Kennemerland a Buenos Aires.

285 sacos por el Ansaldo II a Buenos Aires.

Cera.—Las cotizaciones sin variación, cotizándose alrededor de $ 500 los 100 kilos neto. Los embarques son hoy en día reducidos, conociéndose los siguientes por Talcahuano.

35 sacos por el Santa Luisa a Nueva York.

28 sacos por el Cherry Branch a Liverpool.

Cebada.— Los precios por la cebada se sostienen firme, cotizándose en Valparaíso alrededor de $ 43 los 100 kilos con saco por clase forrajera. El consumo y la demanda de este forraje del Norte ha sido muy grande, y es la causa de la alza de los precios. Para la exportación se hace muy poco, en vista que los precios de consumo local son bastante más subidos que los límites de la exportación. Esto se puede apreciar viendo que solamente han salido por San Antonio 1,300 sacos por el Maple Branch a Liverpool. Este es todo.

Descarozados. — Todas las partidas que había en existencia en las zonas de producción han sido colocadas y quedan muy pocas existencias disponibles en Chile. Este producto obtuvo desde los primeros momentos de la cosecha muy buenos precios y, en consecuencia, los productores y tenedores deben haber quedado muy complacidos.

Frejoles.—Los precios por los frejoles blancos sigue manteniéndose muy firme, no así los de color, cuyas cotizaciones quedan sostenidas únicamente, fluctuando los precios de estos últimos alrededor de $ 55 los 100 kilos con saco en línea. En cuanto a los blancos, éstos varían de cotizaciones según sus calidades, estando sus precios arriba de $ 100 los 100 kilos con saco. En vista que las existencias a la vista disponibles son escasas, cada tenedor pide precios distintos.

En cuanto a los embarques, éstos han sido activos:

Por San Antonio: 200 sacos por el Oroya a Habana.

1,068 sacos por el Aconcagua a Nueva York.

285 sacos por el Kennemerland a Buenos Aires.

306 sacos por el Kennemerland a Montevideo.

209 sacos por el Kennemerland a Buenos Aires.

2,903 sacos por el Kennemerland a Buenos Aires.

742 sacos por Santa Luisa a Nueva York.

125 sacos por el Essequibo a Cristóbol.

265 sacos por el Essequibo a Habana.

533 sacos por el Essequibo a S. Francisco.

512 sacos por el Essequibo a Habana.

Por Talcahuano: 50 sacos por el Kennemerland a Rosario.

1,260 sacos por el Kennemerland a Buenos Aires.

1,907 sacos por el Kennemerland a Buenos Aires.

250 sacos por el Almelo a Amberes.

Garbanzos.—Los precios por los garbanzos se mantienen sostenidos, cotizándose en línea alrededor de $ 62 los 100 kilos con saco por clases regulares harneados. Los demás tipos tienen precios que corresponden a sus calidades. Los embarques efectuados han sido los siguientes:

Por Talcahuano: 750 sacos por el Kennemerland a Buenos Aires.

395 sacos por el Kennemerland a Montevideo.

150 sacos por el Kennemerland a Buenos Aires.

Huesillos.—Los precios por los huesillos se mantienen muy subidos, cotizándose los colorados a $ 90 y más y los blancos arriba de $ 100. La demanda ha sido grande, y esta es la causa de los mayores precios, aparte de esta circunstancia, una cosecha reducida ha contribuido a que las cotizaciones suban a los precios que se indican.

Harinas.— Los precios por las harinas han subido en vista de que el trigo ha experimentado una nueva alza; se cotizan alrededor de $ 26 qq. en Valparaíso. Los embarques efectuados por Talcahuano para los países vecinos del Norte han sido activos; siendo éstos como sigue:

10,000 sacos por el Oroya a Bolivia, vía Arica.

990 sacos por el Maipo a Bolivia, vía Antofagasta.

500 sacos por el Aysen a Guayaquil.

2,000 sacos por el Valdivia a Bolivia, vía Arica.

1,000 sacos por el Valdivia a Bolivia, vía Arica.

Por Valdivia salieron 1,520 sacos por el Huanchaco a Bolivia.

Higos.—Las existencias de higos son muy reducidas y los precios han subido a $ 55 los 100 kilos con saco en puertos de embarques. Los embarques al estranjero han sido la causa de su alza en sus cotizaciones, que, como puede apreciarse, han mejorado mucho de precio desde el comienzo de la cosecha. Otra de las causas de su alza ha sido la pérdida casi total de la cosecha en Ovalle.

Lentejas.—Este producto se mantiene siempre muy abatido. Los tenedores en general están pidiendo cotizaciones bastante más subidas que los límites posibles por la exportación. La demanda del estranjero es muy reducida, actualmente hay órdenes en el mercado y sus cotizaciones no pueden ser superiores a $ 95 los 100 kilos en línea. Sin embargo, a pesar de esta circunstancia, los tenedores piden precios bastante más subidos que impiden efectuar ninguna negociación en este renglón

Los embarques han sido muy pequeños; solamente conocemos por San Antonio uno de 40 sacos por el Kennemerland a Montevideo y otro de 625 sacos por el Huanchaco para el Havre, que se embarcaron por Talcahuano. Esto es todo; quedando en el país aún muy buenas existencias.

Lanas.—Los precios por las lanas se mantienen firmes, cotizándose alrededor de $ 480 los 100 kilos en puertos de embarques. Los embarques son muy reducidos, solamente se han concretado en la semana a los siguientes:

Por Talcahuano: 50 fardos por el Amasis a Amberes.

29 fardos por el Oriana a Liverpool.

Por Valdivia: 26 fardos por el Almelo a Amberes.

Miel de abejas.—Escasa está la miel de abejas, cotizándose hoy en día a $ 140 los 100 kilos neto en puertos de embarques. Los embarques al estranjero han sido regulares, conociéndose los siguientes:

Por Talcahuano: 126 barriles por el Palm Branch a Liverpool.

273 barriles por el Almelo a Hamburgo.

140 barriles por el Almelo a Amberes.

Maíz.—Los precios por el maíz se mantienen firmes, cotizándose el amarillo alrededor de $ 42 en Barón y el colorado a $ 38 en puertos de embarques; en cuanto al maíz amorochado, sus cotizaciones fluctúan alrededor de $ 36 en puertos de embarques, todo por calidad, sano, seco.

Por San Antonio se efectuó un embarque de 1,006 sacos por el Aconcagua a Callao.

Nueces.—Los precios por las nueces se mantienen sostenidos, cotizándose alrededor de $ 240 a $ $ 250 los 100 kilos con saco, con máximo 15 ojo de impurezas. Los únicos embarques que se conocen son los efectuados por San Antonio, de donde han salido por el Kennemerland 453 sacos para Buenos Aires y por el Essequibo 165 sacos a Nueva York.

Papas.— Los precios por las papas han mejorado, cotizándose en Barón alrededor de $ 22 los 100 kilos con saco por partidas. Tiene gran demanda, como es de suponer, este tubérculo, de las salitreras del Norte, pero sus cotizaciones deberían estar algo más bajas si la Empresa de F. C. pudiera trasladar con más rapidez las partidas que se encuentran en estaciones aguardando equipo.

Pasas.— Los tenedores de las pasas de Elqui han subido sus cotizaciones a $ 40 bulto de 68 libras neto; en vista de que quedan pocas existencias y en cuanto a la nueva cosecha, ésta será posiblemente bastante más reducida que en años anteriores, en vista de que están destilando muchas cosecha para hacer piscos, vinos, etc., etc.

Pasto.—Las cotizaciones por el pasto continúan sostenidas, cotizándose el primer corte a $ 20 y el segundo corte a $ 24 los 100 kilos en Valparaíso. No conocemos embarques al extranjero.

Quillay.— Esta cáscara no ha tenido reacción, siempre sigue cotizándose sin variaciones alrededor de $ 92 los 100 kilos en puertos de embarques por calidad tipo exportación. No hay órdenes actualmente en el mercado. Tampoco se conocen embarques de importancia al extranjero, solamente salieron 62 fardos por Talcahuano en el vapor Palm Branch con destino a Liverpool.

Semillas.—Las semillas no han variado de cotizaciones. Estas siguen manteniéndose con las siguientes cotizaciones:

Cáñamo: $ 72 los 100 kilos.
Curagüilla: $ 20 los 100 kilos.
Trébol: $ 200 los 100 kilos.
Alfalfa de Huasco: $ 220 los 100 kilos.

Trigo blanco.— El trigo blanco ha mejorado sus cotizaciones en Santiago hasta $ 32 los 100 kilos con saco y queda el mercado activo y demandado este producto, y en Talcahuano los precios también han reaccionado hasta cotizarse a $ 37 los 100 kilos. Los embarques han correspondido realmente a la demanda que ha tenido este producto, como puede apreciarse por los detalles que acompaño:

Por Talcahuano:

17,998 sacos por el Oroya a Liverpool.

9,398 sacos por el Lautaro a Liverpool.

14,240 sacos por el Duendes a Callao.

7,630 sacos por Almelo a Swansea.

62,698 sacos por el Oriana a Liverpool.

26,620 sacos por el Maple Branch a Liverpool.

2,450 sacos por el Tono a Londres.

24,172 sacos por el Poplar Branch a Hull.

8,998 sacos por el Oack Branch a Hull.

18,200 sacos por el Llanquihue a Liverpool.

12,860 sacos por el Llanquihue a Londres.

5,832 sacos por el Cherry Branch a Liverpool.

3,180 sacos por el Cherry Branch a Liverpool.

Por Valdivia:

12,944 sacos por el Lautaro a Liverpool.

26,000 sacos por el Lautaro a Callao.

12,944 sacos por el Almelo a Liverpool.

5,122 sacos por el Almelo a Callao.

18,687 sacos por el Almelo a Swansea.

25,781 sacos por el Ballena a Callao.

5,410 sacos por el Ballena a Liverpool.

Trigo candeal.—Las cotizaciones por el trigo candeal han mejorado y se mantienen firmes alrededor de $ 40 los 100 kilos en Valparaíso por clase fino para exportación; en cuanto al corriente, éste continúa cotizándose alrededor de $ 36 en Valparaíso.

Valparaíso, Julio 11 de 1924.

AGUSTIN GAZITUA,
Corredor de Comercio y Productos de Exportación.

EXPORTACION COMPARATIVA DE PRODUCTOS AGRICOLAS

	Abril 1924	De Enero a Abril 1924	De Enero a Abril 1924
Arvejas.. qq m.	12,166	17,778	17,261
Carne congelada.. "	48,018	74,245	43,649
Avena en grano.. "	102,960	155,936	47,269
Cebada común.. "	215,243	419,412	197,635
Cebada malteada.. "	15,521	20,255	11,060
Cueros ovejunos.. "	5,124	10,043	4,667
Cueros vacunos al pelo.. "	2,239	9,990	9,807
Frejoles.. "	2,480	16,746	27,517
Harina de trigo.. "	11,901	48,508	40,054
Garbanzos.. "	3,672	4,488	5,574
Lana de oveja.. "	11,558	67,818	100,744
Lentejas.. "	3,805	74,520	32,876
Trigo.. "	181,232	342,208	14,598

EXPORTACION DE TRIGO EN EL QUINQUENIO 1920-1924

MESES	1920 qq. m.	1921 qq. m.	1922 qq. m.	1923 qq. m.	1924 qq. m.
Enero..	25,556	26,298	2,436	17	29,456
Febrero..	3,186	59,626	5,790	3,919	55,146
Marzo..	34,821	37,867	14,136	10,607	75,143
Abril..	21,351	11,744	0,5	55	182,222
Mayo..	29,733	70,956	1,863,5	1	233,782
Junio..	32,442	54,129	20	26,023	
Julio..	7,247	32,561	.....	10,658	
Agosto..	210	19,599	159	4,465	
Septiembre..	1	10,735	4	208	
Octubre..	29,146	247	178	26,423	
Noviembre..	19,503	194	547	59,329	
Diciembre..	17,703	2,234	3	75,556	
Totales..	220,768	415,448	25,527	214,277	530,989

URODONAL

Limpia el riñon

DISUELVE EL ACIDO URICO

"Los Tiempos" en su 2.a Edición

publica diariamente el movimiento de causas de los Tribunales de Justicia.

Cigarrillos

INGLESES IMPORTADOS

BLAC CAT . . . . $ 2.40

GOLDEN CYPHER. $ 2.80

de 14 unidades.

por mayor

Casa Renard

BANDERA 176

"PIDA VINO BENITEZ"

CLUB DE RELOJES Y JOYAS

En 16.o sorteo del Club N.o 1, de Relojes y joyas salió favorecido el N.o 72, perteneciente al

SEÑOR E. PARDO

LIRA 78

Corresponde pagar a los señores socios la 17.a cuota.

En formación, el Club N.o 1-A.

LA CONTINENTAL

SAN ANTONIO 89.— CASILLA 809

PADRES DE FAMILIA

Cuando sus niños lloren, deles una entretención: obséquieles un juego de los publicados en "La Nación" Precio sesenta centavos

ASCEINE

alivia inmediatamente y hace desaparecer rápidamente

Dolores de Cabeza, Muelas y Oídos
Jaquecas, Neuralgias
Grippe, Resfríos, Fiebre
Dolores reumáticos

No afectan ni el corazón ni el estómago

$ 3.50 el Tubo en todas las farmacias

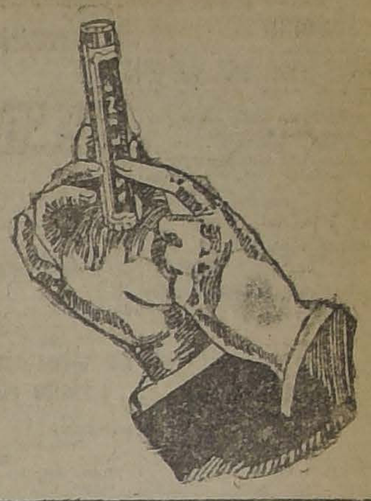

MOVIMIENTO HABIDO EN 12 DE JULIO DE 1924

Corte Suprema

Tribunal Pleno

2. Recurso de queja de Ignácio García, fallado, confirma resolución apelada; 5. Recurso queja Director General de Sanidad, en acuerdo.

Las demás no vistas o suspendidas.

Alegaron: don Ramón Carvajal M. por el recurso, en la 5.a

Ministro Redactor.—Se designó al señor Rojas en la causa de Barazarte con Cía. Salitrera Lautaro de Taltal.

Corte de Apelaciones

PRIMERA SALA

Sábado 12.—Relator señor Bernales

2. Sumario por hurto a Luis Vega, aprobada, 3. Sumario por muerte de un desconocido aprobada con declaración; 4 Contra Juan de Dios López, confirmada; 5. Contra Manuel 2.o Peñaloza, confirmada con declaración; 6. Sumario por juego de azar en el Hotel Trapiche, en acuerdo.

Secretario, el señor Alcalde.

Alegaron: don Pedro Velasco por la revocación, en la 4.a, don Ricardo Muñoz con don Ezequias Allende, en la 6.a

SEGUNDA SALA

Relator señor González Campos

1. R. Subercaseaux, reclamo de avalúo, no consultable; 2. Julia Cortés, reclamo de avalúo, no consultable; 3. Caja de Crédito Hipotecario con Suc. Dolores Izquierdo, sin tribunal; 4 Expediente acumulado de David Montt con Juan Murray y otros, pendiente; 7. Expediente acumulado de David Montt con Juan Murray y otros, precautoria.

No vistas las demás.

Agregada: Contra Romelio Mateluna, revocada.

Alegaron: en la 6 y 7 don Raimundo del Río con don Juan Esteban Montenegro, pendiente.

Tercera Sala

Sábado 12. — Señor Rodríguez.

La primera causa de ayer, contra J. Saenzt, y otra, pendiente.

Alegan los señores Luis M. Concha, Eliodoro Estay, Salvador de la Vega y Humberto Salgado.

Cuarta Sala

Relator, señor Gutiérrez

1. A. Vigneaux con M. Rivera, confirmada con declaración.

2. M. Fuenzalida con O. Valdés, confirmada.

3. M. Meza, con C. Pabilina, revocada. No vistas las demás.

Alegaron: En la N.o 1, don Arturo Varas con don Jorge Wilson.

En la N.o 2., don José Manuel Almarza con don Horacio Meza C.

En la N.o 1, don Arturo Varas

CAUSAS EN TABLA DE LA CORTE SUPREMA

SEMANA DEL 14 AL 19 DE JULIO DE 1924

Lunes 14. — Relator, señor Rodríguez

1 José Laplechade con Javier Rengifo (es parte el Banco de Chile, la Casa Weil y Ema Morales) 7009 .. C
2 Luis E. Zúñiga contra Víctor Behm, Gálvez 1939 .. C
3 Herederos Santiago Urrutia con Diego 2.o y Francisco Rafael, Benavente 6086 .. C
4 Fisco con Jorge Ebensperger, 7010 C
5 Julián García Gil con Manuel Lavín y Pedro Lopetegui 7180 .. C
6 Ester Mattienzi v. de S., con Fisco, 7010 .. C
7 Ester Mattienzi v. de S., con Fisco, 7011 .. C
8 Nieto y Cía. Reclamo patente, 7471 .. C
9 Fidel Lobos con José Carafí 7252, C
10 José Domingo Rueda con Carlos Wuth, su sucesión, 7543 .. C
11 Luis Aristía con Humberto Casabonne, 2055 .. C
12 Zunilda Rojas v. de Mirasda con Ferrocarriles Salitrero, 6702 .. C
13 Fisco con Elie Poisson, 7297 .. C
14 Fidel Muñoz R., con Ricardo Herrera, 7703 .. C

Martes 15. — Relator, señor Rodríguez

1 Julia Adela Quentel con Juan Hasse 7314 .. C
2 Luis Martínez M. con Fisco, 7365 C
3 Alberto Eberbach con Rafael Acevedo Olivares, 6439 .. C
4 Gregorio Medina con Guillermo Lee, 7680 .. C
5 Gildemeister y Cía. con Ferrocarril Salitrero Tarapacá, 7156 .. C
6 Gildemeister y Cía. con Ferrocarril Salitrero Tarapacá, 7157 .. C
7 Gildemeister y Cía. con Ferrocarril Salitrero Tarapacá, 7158 .. C
8 Emiliana Orrego del Pozo y Carlos Corvalán con Suc. Francisco del Pozo, 7311 .. C
9 Crisólogo Ortega con Emiliana Subercaseaux, 7227 .. C
10 Williamson y Cía., reclamo patente, 7476 .. C
11 Ruth y Cía., reclamo patente, 7487 C
12 Humberto Cruzat, Ernesto Costa con Andrés 2.o Ebner y Andrés Urzúa, 7048 .. C
13 Eduardo Vaccarezza con Darío Schiattino, 7043 .. C
14 José Jesús Correa con Banco Garantizador de Valores 7671 .. C

Miércoles 16.—Relator señor Fontecilla

1 Sucesión Juana Balharry con Francisco A. Cleveland 6715 .. C
2 Contra Elías Robliedo y Manuel Arriagada 1983 .. C
3 Luis H. Latrille con Eduardo Vergara Cornejo y Luksic Yutronic y Cía. (es parte el Fisco) 7141 .. C
4 Vicente Federico Eck con Fisco 7410 .. C
5 Fisco con Manuel López y Sierva Diosques (es parte Elisa Brun) 7488 .. C
6 Municipalidad de San Antonio con West India Oil Co. 7546 .. C
7 Carlos Ruiz contra Alfredo Ramírez 1887 .. C
8 Florencio Echeverría, Pedro Herreros con Benjamín Bernstein y Suc. Daniel Tobar, Vicente y Baldomero Rojas y María de la Cruz Olguín 7519 .. C
9 The Pacific Steam Navigation Company, Lamport y Holt Line y Golf Line con Fisco 7140 .. C
11 Gibbs y Cía. (reclamo patente) 7542 C
12 Irigoin y Cía., Eduardo y Rodolfo Martínez con Clemente Klagges y Emilia Benavides 6063 .. C
13 Partición fundo Pisú-pisú (herederos de Salvador Rozas y Francisca Guzmán 7205 .. C
14 Emilio y Alberto Avaria con Eduardo Letelier 7560 .. C

Jueves 17.—Relator señor Fontecilla

1 Augusto Galtier con Fisco 7247 .. C
2 Síndico quiebra Roque Durán con Williamson Balfour y Cía. 6536 .. C
3 Contra Julio Díaz 2014 .. C
4 José Manuel Acevedo con Alberto Salas O. (recurso Ambrosio Montt, síndico concurso Sara Winfield) .. C
5 Cía. Salitrera El Loa con Fisco 7210 .. C
6 Síndico quiebra Banco Popular con Pedro Moscoso 7089 .. C
7 Municipalidad de Santiago con Club Hípico 7550 .. C
8 Antonio Ferrón P., con Soc. Industrial Textile Orob 7121 .. C
9 Fisco con Empresa Angle Chillán 6391 .. C
10 Cía. Cervecerías Unidas con Ferrocarriles del Estado 7451 .. C
11 Hucke Hnos. y Cía. con Aduana de Valparaíso 7654 .. C
12 Partición Herencia Nieves Montt de Doll 7679 .. C
13 Banco Español de Chile con Puelma y Lavín 7313 .. C

Viernes 18.—Relator señor Rodríguez

Acuerdos y exámen de abogados.

TRIBUNAL PLENO

Lunes 14.—Relator señor Fontecilla

(A las 12 y media P. M.)

1 Recurso queja Manuel Montero y Manuel Vargas M. 7507 (cont.) .. A
2 Recurso queja Manuel Aedo Carrasco 7524 (cont.) .. A
3 Recurso queja Silverio Ramírez y otros 7540 (cont.) .. A
4 Recurso queja Manuel Cortés C. 7559 (cont.) .. A
5 Apelación Viviano Muñoz 7794 .. A
6 Recurso queja Luis Sola 7649 .. A

Viernes 18.—Relator señor Fontecilla

(A las 12 y media P. M.)

1 Recurso queja Augusto Smitmans 7726 .. A
2 Recurso queja Augusto Smitmans 7727 .. A
3 Apelación juez Elqui Samuel E. Illanes .. A

PRIMERA SALA

Sábado 19.—Relator señor Rodríguez

1 Contra Basilio Marzuka P. (recurso Lorenzo Claro Lastarria) 2073 .. A
2 Cerda Hnos. con Manuel J. Benítez 7651 .. C
3 Antonio Maino con Lorenzo Palacios 7652 .. C
4 Luis Claro Solar con Matilde Formas de E. y demás herederos de Emilia del Carmen Formas v. de Opazo 7705 .. C
5 Francisco Santibáñez H. con Cía. Sud Amercania de Vapores 7709 .. C
6 Balbino Moreno con Rosa Stephan 7668 .. C
7 Wessel Duval y Cía. con Asociación Productores de Salitres 7717 .. C
8 Barack Canut de Bon con Sucesión Virginia Robles de C. de B. 7736 C
9 Telésforo Salas con Ibrahim Adad 7742 .. C
10 Pedro P. Araya con Lucas Guerra, Antolín Anguita y Guillermo Cargill 7453 .. C
11 Exhorto en juicio Jorge Bunting con Eduardo Wright 7755 .. C
12 Hipódromo Chile con Municipalidad de Santiago 7730 .. C
13 Jorge E. Garland y Félix Arrate con Fisco 7774 .. C
14 Giacaman Hnos. con Adrián Soto 7416 .. C

Conforme.—Santiago, 12 de Julio de 1924.

SEGUNDA SALA

Sábado 19.—Relator señor Fontecilla

1 Francisco Contreras contra Silvano Rodríguez, Florindo Arriagada, Rubén Lema, Despedidón Herrera y Rodolfo Carrasco 2047. A y C
2 Exhorto juicio Banco Mercantil con Jorge de la Rosa .. A
3 Andrés O. Lapostol con Fisco 7672. C
4 Contra Antonio Bustamante González 2077 .. C
5 Contra Manuel Vásquez Olave 2078 C
6 Santiago A. Jaramillo con José Vergara, Sucesión Bonifacio Vergara C., María Luisa Lois y Alfredo Riesco (Herencia Francisco Gaete) 7656 .. C
7 Partición bienes Pedro José Paiva 7685 .. A
8 Telésforo 2.o Salas con Ibrahum Adad 7714 .. C
9 José Santos Casanova con Cecilio Rojas 7352 .. C
10 Germán A. Duhalde con Germán González 7605 .. C
11 Rosa y Cía. con Nuncio Gladach 7702 .. C
12 Quiebra Bartucevic Hermanos 7666 C
13 Síndico quiebra Pedro Costa con Banco Santiago 7753 .. C
14 Isabel Brown de B. con José Mas 7768 .. A
15 Sumario contra Justo Pastor Contador (Competencia) 2081 .. A
16 Francisco Montané U. con Manuel Peragallo 7792 .. A
17 Ernesto Jordán con Filidor Yáñez 7701 .. C
18 Fisco con Comuneros fundo Relencaví 7767 .. C

Para Sangre Viciada Tome Hierro Nuxado

Miles de personas están en constante estado de mala salud y falta de energía porque tienen la sangre viciada, llena de impurezas. Es fácil trazar el origen de esas impurezas, pero no es eso lo que importa, sino el desalojarlas enteramente del organismo. No hay otro modo de remediar el mal.

La fórmula del HIERRO NUXADO contienen poderosos elementos depurativos para la sangre en combinación con propiedades tónicas de gran alcance para reconstruir fuerzas y energía. HIERRO NUXADO contiene hierro como el mismo hierro de la sangre humana. Como saben todos los médicos, sin hierro su sangre no puede ser pura ni producir energía y vitalidad. HIERRO NUXADO no es un "cúralo todo" y sólo se recomienda bajo comprobación científica para desarreglos de la sangre y de los nervios, sangre impura, reumatismo, debilidad o depresión nerviosa y falta de virilidad.

Dos semanas bastarán para demostrar el alcance del HIERRO NUXADO. Póngalo a la prueba. Todas las buenas boticas lo venden.

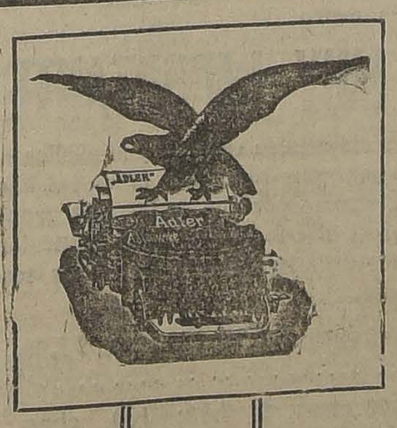

ADLER

REEMPLACE su antigua Máquina de escribir por una de las más modernas "ADLER" que reunen cuanto adelanto ha ideado la ciencia mecánica.

Envíenos inmediatamente su orden antes que se termine la nueva partida.

NOMBRE.. ..

DIRECCION.. ..

CIUDAD ..

Recorte y envíe este cupón.

AUGUSTO O. BOHME Y CIA.

HUERFANOS 710.—CASILLA 1163.—TELEFONO INGLES 1796

SANTIAGO

SORTEOS ESPECIALES DE "LOS TIEMPOS"

EL SORTEO "B"

o sea, el segundo de la Serie de Sorteos quincenales que "LOS TIEMPOS" ofrece a sus lectores, se verificará el día 20 del presente.

Pruebe su suerte, juntando los cupones que "LOS TIEMPOS" le ofrecen y canjéelos por números en nuestras oficinas o en la Agencia de la "LA NACION" ubicada en Matucana 776.

¡Por BALANCE! Colosal Liquidación

SATIN rica clase.. $	2.00
SATIN SUPERIOR..	2.50
SATIN extra..	3.00
FRANELAS pintadas. Valían $ 3, a..	2.40
FRANELAS pintadas. Valían $ 4.50, a..	2.90
MOLETON un color. Valían $ 3.50, a..	2.50
MOLETON grueso, un color. Valían $ 4.75 a..	2.95
MOLETON Pirineo. Valía $ 6.90, a..	4.50
MOLETON fantasía. Valía $ 8.50, a..	6.25
DELANTALES vichy japoneses, de 10.50 a..	7.75
DELANTALES blancos con mangas, de $ 12.50 a..	9.50
DELANTALES brin crudo japoneses, de $ 11.75 a..	8.75
DELANTALES blancos, con mangas, de $ 14.50 a..	11.90
ASTRAKAN Pilotina, de $ 47.50 a..	37.75
ASTRAKAN rizo grande, de $ 75.00 a..	49.50
FELPA labrada, de $ 52. 75 a..	39.75
FELPA labrada gruesa, de $ 74.50 a..	57.25
FELPA lisa fina, de $ 85.00 a..	61.75
GAMUZA francesa, borlón ancho, de $ 32.25 a..	25.50
GAMUZA francesa Jacquard, de $ 37.75 a..	31.75
GAMUZA francesa lisa, de $ 35.50 a..	27.90
GAMUZA francesa lisa, de $ 26.75 a..	18.50
TERCIOPELO inglés doble ancho, de 37.50 a..	26.75
TERCIOPELO Chiffon pura seda, de $ 65 a	48.50
TERCIOPELO en colores, doble ancho, de $ 32.00 a..	18.50
TERCIOPELO de seda para sombreros, de $ 23.50 a.. $	8.50
SABANAS muy buenas y grandes..	9.50
SABANAS en cruda, superior..	9.90
SABANAS en cruda, extra..	12.50
SABANAS blancas, rica clase..	11.50
SABANAS blancas, 2 plazas..	17.50
SABANAS crudas, 2 plazas, lo mejor..	18.75
SABANAS medio hilo, 2 plazas..	23.50
FUNDAS rica clase..	2.00
FUNDAS superiores..	2.40
FUNDAS superiores, grandes..	3.90
FRAZADAS grandes y gruesas, de 18.50 a..	12.75
FRAZADAS españolas, de $ 26.75 a..	19.25
FRAZADAS españolas, pura lana, de 47.50 a..	36.50

CONSULTEN ESTA LIUIDACION ANTES DE HACER SUS COMPRAS

CASA ANICETO GARCIA

DELICIAS 1799, ESQUINA ALMIRANTE BARROSO

FIESTAS SOCIALES

CENTRO SOCIAL Y DEPORTIVO "ADOLFO MORALES".—Para hoy, a las cinco, se anuncia una matinée la que durará hasta las ocho de la noche.

SOCIEDAD UNION DE PELUQUEROS.—La comisión de fiestas ha preparado para hoy una matinée la que empezará a las cinco para terminarla a las 8. A las 9 se efectuará un baile general.

CENTRO SOCIAL DE EMPLEADOS DE COMERCIO (Barrio Estación).—Hoy, a las 5.30 P. M., se llevará a efecto una matinée en honor de las señoritas socias.

En la noche, a las 9.30 P. M., se dará principio a un animado baile social. Ambas reuniones serán amenizadas con una buena orquesta.

CENTRO SOCIAL BELLAVISTA (Local Bellavista N.o 0331).—Hoy habrá una matinée de 5 a 8. En la noche, a las 9 P. M., se efectuará un baile social en honor de las señoritas socias de este Centro. Esta reunión será amenizada por la orquesta de este Centro.

EN EL HOGAR DE LOS TIPOGRAFOS.—La comisión de fiestas de esta institución, siguiendo su programa de trabajo que se ha trazado, llevará a efecto semanalmente veladas y conferencias científicas, como culturales, las cuales estarán a cargo de distinguidos doctores e intelectuales de destacada actuación en los centros obreros, los que desarrollarán temas de mucho interés, para la clase trabajadora.

La primera de estas veladas se llevará a efecto el Miércoles próximo y estará a cargo de la doctora señorita Julia Clavería, la que disertará sobre enfermedades de trascendencia social y de otros tópicos de mucho interés, a esta velada se invita al gremio gráfico y sus familias.

Para el Sábado 2 de Agosto se llevará a efecto la velada a beneficio de los fondos sociales de esta misma comisión, en la que tomará parte un conjunto teatral obrero, el que ha preparado un programa, que llamará justamente la atención de la concurrencia asistente.

Hoy, a las 7 P. M., se dará principio a un animado baile familiar, amenizado por la orquesta que dirige la profesora señora Patricia Tobar.

CENTRO ARTISTICO B. JAMBRINA.—Esta tarde, a las cuatro, se llevará a efecto la matinée literario-musical que se había venido anunciando, y que se verificará en la Sociedad de Comerciantes del mercado central, ubicada en Avda. La Paz N.o 8.

El programa es por demás interesante y la parte musical estará a cargo de una buena Jazz-Band.

CENTRO CULTURAL 1.o DE MAYO.—Hoy se verificarán dos interesantes reuniones sociales. A las 4 P. M. se dará comienzo a una matinée en honor de las socias y a las 9 1|2 P. M. se desarrollará un baile en honor de las familias del barrio. Ambas reuniones serán amenizadas por una buena orquesta.

CENTRO POLICIAL MANUEL CONCHA.—Hoy celebrará esta institución dos interesantes bailes. Una matinée, a las 3 P. M. y un baile, a las 8 P. M. Serán amenizados por una excelente orquesta.

CENTRO EL DESPERTAR.—Carnet de bailes de hoy.—En honor del periodista señor Rogelio Vallejo.—A las 4 P. M. se dará comienzo a la matinée, con un buen repertorio musical desarrollado por la orquesta de esta institución.

El baile de la noche se ha dedicado en honor del periodista señor Rogelio Vallejo, en ocasión de cumplir diez años de activa labor en el periodismo. Además este Centro ha autorizado al secretario y subsecretario para que representen oficialmente a esta corporación en las manifestaciones que se preparan en honor del señor Vallejo.

CENTRO RECREATIVO ARTES GRAFICAS.—La comisión de fiestas ha preparado para hoy dos interesantes bailes: matinée a las 5 1|2 P. M. y en la noche, a las 9 P. M. Ambos bailes serán amenizados por la orquesta del Centro. Se invita a nuestras relaciones y familias del barrio.

Local: Delicias 1833.

ACUERDOS SOCIALES

CENTRO SOCIAL DE S. M. DEL PATRONATO DE SAN ANTONIO.—Esta institución celebrará hoy una interesante asamblea general, en la que se elegirá la nueva mesa directiva.

La sesión se efectuará a las 11 de la mañana.

Local, calle Carmen 1557.

UNION EN RESISTENCIA DE HOJALATEROS Y GASFITERS.—Hechas las citaciones correspondientes, en la mañana de hoy se llevará a cabo en el local de la calle San Francisco N.o 608, la gran asamblea general a que han sido convocados los miembros de esta antigua institución.

El objeto de esta reunión es designar la comisión que tendrá a su cargo los trabajos de reorganización de la sociedad.

Con este motivo, se encarece la mayor asistencia posible.

La situación económcia del gremio de electricistas

LA IMPORTANTE SESION DE DIRECTORIO DE LA SOCIEDAD FORMADA POR ESTOS OBREROS

Para hoy se ha citado a una interesante sesión, a todos los que forman el Directorio de la Unión de Electricistas.

Asistirán a esta reunión, delegados de la totalidad de las casas instaladoras.

El objeto de esta reunión es para conocer la situación económica del gremio de electricista, y pronunciarse acerca de la actitud de algunos instaladores.

La sesión se verificará en Amunátegui 934, a las diez de la mañana.

FEDERACION DE OBREROS Y OBRERAS EN CALZADO.—Se nos encarga poner en conocimiento de los federados que tengan listas en sus poderes de la erogación prolocal social, pueden dar cuenta de ellas en la sesión que se celebrará hoy, a las diez de la mañana.

A esta reunión se encarece la asistencia de todos los obreros del calzado. La sesión se efectuará en el local de Nataniel 1057.

CENTRO CAMILO ORTUZAR. — En la última sesión celebrada por la sección banda de esta institución, se entró a tratar sobre la mejor forma de seguir prestando los servicios dicha sección.

Después de un largo debate, en el que terciaron varios de los asistentes, se acordó designar vicepresidente de la banda, al señor Arturo Díaz.

Este nombramiento ha sido objeto de los más favorables comentarios dadas las simpatías con que cuenta el señor Díaz, dentro de la institución.

En esta misma sesión se entró a tratar sobre la próxima celebración del aniversario.

Se acordó confeccionar un bonito programa, el que se desarrollará en el local del Teatro de la Gratitud Nacional.

Federación de Obreros de Imprenta de Chile

(SECCION SANTIAGO)

La asamblea de hoy.—La Universidad Popular Victorino Lastarria.—Versión oficial

El órgano oficial de la organización se envió a todos los personales como asimismo a diversas ciudades de la República.

Los federados apreciaron debidamente los propósitos de los industriales, que persiguen la liquidación de la organización.

En la asamblea que se llevará a cabo hoy, a las 10 A. M., se darán a conocer los pormenores del movimiento.

El comité, por su parte, se reunirá esta noche y dará curso a todas las resoluciones que se adopten en la sesión, a la cual es obligatoria la asistencia de todos los federados.

Se recomienda mucho la asistencia, a fin de que la comisión de

EN LA SOCIEDAD "ELIZARDO VILLARROEL"

LA VELADA DE ESTA TARDE EN EL LOCAL DEL CONSEJO N.° 5

Hechos los preparativos correspondientes, esta tarde se llevará a efecto en el salón del Consejo N.o 5, la gran velada que el directorio de la Sociedad Elizardo Villarroel, ha venido organizando con motivo de hacer su presentación oficial en la sociabilidad obrera.

Esta institución, como se ha anunciado, es formada por los obreros que trabajan en la sección Cerdos del Matadero Público.

Con motivo de esta velada, el directorio del que es secretario el señor Armando Martínez ha confeccionado un excelente programa en el que se consulta la interpretación de la obra intitulada: "Los parias", de la que es autor el señor Martínez.

En la segunda parte del programa, tomarán parte conocidos aficionados artistas entre ellos, los señores: Enrique Alvarez, Polo Jara, N. Jara y otros.

Terminado el programa, se desarrollará una matinée social.

El local está ubicado en la calle Nataniel 2024.

LA ASOCIACION DE CUADROS ARTISTICOS FESTEJA A SU VICE-PRESIDENTE Sr. ROGELIO VALLEJOS B.

EL GRAN BANQUETE SOCIAL DE ESTA NOCHE EN EL SAN MARTIN

EL BAILE SOCIAL QUE OFRECEN HOY LOS SOCIOS DEL CENTRO FAMILIAR SPARTA, EN HONOR DEL SEÑOR VALLEJOS

Especial entusiasmo se nota en los diversos organismos obreros de la capital, por tomar parte en el programa de festejos que ha venido preparando una comisión especial al designada por la Asociación de Cuadros, con motivo de conmemorar el señor Rogelio Vallejo, vice-presidente de esta colectividad diez años de periodismo.

Con este objeto, la comisión ha dado cumplimiento a su cometido y ha elaborado el siguiente programa de festejos que se le dará comienzo hoy: con un gran banquete social al que se han adherido numerosos miembros de las colectividades obreras de la capital, y amigos del festejado.

EL BANQUETE DE ESTA NOCHE EN EL SAN MARTIN

Dando cumplimiento al programa de festejos elaborado, esta noche a las 9 P. M. se dará comienzo en el Restaurant San Martín, con el primer número del programa que consiste en un banquete social que le ofrecen los amigos y socios de la Asociación de Cuadros, en reconocimiento de su activa labor en pro de la institución. A esta manifestación se han adherido numerosos miembros de colectividades obreras de Santiago y compañeros de trabajo del señor Rogelio Vallejo B.

Por su parte, la Asociación de Cuadros se hace un deber de invitar a todos los miembros de colectividades obreras por tomar parte en cada uno de los números de festejos para dejar una vez más de manifiesto, las hondas simpatías de que goza el festejado entre sus amigos y de los diversos organismos obreros de Santiago.

X

LAS ADHESIONES

Sólo se recibirán las adhesiones para el banquete hasta las 12 del día y el precio del cubierto, ha sido fijado en la suma de 6 pesos. Se encarece tomar su respectiva tarjeta lo más temprano posible. Las adhesiones las recibe el señor Ramón Medina.

EL BAILE SOCIAL EN EL CENTRO FAMILIAR SPARTA

También esta noche en el salón social del Centro Familiar Sparta, se efectuar un gran baile social que los socios de este Centro, le ofrecen al señor Rogelio Vallejo por la eficaz labor en pro de la institución y como una adhesión por la labor realizada en bien de la cultura obrera de la capital.

Por este motivo la entusiasta comisión de fiestas de este Centro, ha preparado una magnífica reunión social a la que se han invitado a todas las personas que simpaticen con el festejado y muy en especial, a las colectividades congéneres.

El baile será amenizado por una regia orquesta compuesta de varios profesores. También habrá un programa literario a cargo de la Asociación de Cuadros Artísticos.

El local social de este Centro, se halla situado en Ejército 714. Esta reunión, se dará comienzo a las 9.30 P. M.

El directorio de la Asociación de Cuadros, en vista a estos nuevos festejos, a los diversos organismos obreros de Santiago, amigos y compañeros de labor del señor Rogelio Vallejo.

hacienda pueda iniciar la distribución del dinero a los huelguistas a hora conveniente.

Se hace esta observación por cuanto el directorio de la Unión de los Tipógrafos, además de sesionar, llevará a efecto el sorteo que tiene en circulación.

La sesión empezará a la hora indicada. Es probable que a esta sesión concurra un enviado especial de la sección Valparaíso.

En el día de mañana, todos los personales deben hacer la guardia de rigor en sus respectivos talleres e informar al comité que se reunirá a las 9 A. M.

—Para el boletín de la semana entrante se aceptan colaboraciones hasta el día Martes 22, a medio día. No se aceptan escritos que tengan por base asuntos de índole personal.

—Se avisa al gremio que la Universidad Popular Lastarria ha iniciado sus clases en el edificio de la Universidad de Chile. Es menester que la colectividad tipográfica concurra a dichas clases, donde oirán muchas cosas útiles.

Entre los conferencistas figuran conocidas personalidades que desde hace tiempo están vinculadas a la clase obrera.

—Mañana, nadie debe aceptar trabajo en los talleres en que existe conflicto. Los industriales se unen para combatirnos. Los federados deben replegar sus filas para así tener derecho a llevar a los hogares un bienestar que esté en relación con el papel que desempeñamos de productores. El lema es unión y adelante.

CONSEJO DE SERVICIOS PUBLICOS.—El secretario general de esta colectividad pone en conocimiento de la Junta Ejecutiva que la sección comisionista no se hará representar ante un nuevo comité, por la obligación de su trabajo.

UION LOCAL DE LOS I. W. W.—Por medio de una delegación de Valparaíso, se dió a saber la situación en que se encuentran los obreros organizados, a raíz de las órdenes impartidas por el prefecto de esa localidad.

En vista de la gravedad que dichas órdenes contienen esta institución acordó patrocinar un comicio de protesta que se verificará hoy, a las 9 A. M., en la plazuela Recoleta.

GREMIO DE PANIFICADORES.—Se encuentra en prensa el primer número del periódico "El Obrero Panadero" que tiene por objeto defender la Unión Sindical de Panificadores.

POLICLINICO DE LA SOCIEDAD IGUALDAD Y TRABAJO.— Andes esquina de Libertad.—Funciona desde varios días este dispensario a cargo de la Sociedad Igualdad y Trabajo.

Está bajo la vigilancia de un médico y de varios estudiantes de medicina.

Las horas de consultas son de 2 a 8 y de 6 a 8 P. M.

UNION GENERAL DE OBREROS METALURGICOS.— En su última asamblea, celebrada el diez del presente, entre otros tomó los acuerdos siguientes:

Desprenderse de medio día de trabajo pro-huelga del personal Hinze y Bostelmann que sostiene un movimiento desde hace tres semanas.

Mitin obrero

SE EFECTUARA EN LA MAÑANA DE HOY EN LA PLAZA DE ARMAS

Hoy, a las diez de la mañana, se efectuará en la Plaza de Armas, el comicio organizado por los centros libertarios de la capital, a fin de protestar de la resolución del Gobierno español al condenar a muerte al artista Juan Bautista Acher.

Durante esta manifestación, hablarán varios dirigentes obreros.

CONJUNTO ALEJANDRO FLORES.—Esta colectividad artística, ruega a las instituciones que poseen entradas de la velada que a beneficio de la señorita Aída Frigueiro se llevó a efecto el 8 del presente, se sirvan dar cuenta a la brevedad posible, en la redacción obrera de este diario de 5 a 7 P. M. o en Galvez 1359.

Unión de los Tipógrafos

HOY SE EFECTUARA EL SORTEO.— TAMBIEN SE REUNE EL DIRECTORIO

Después de una labor que ha demorado varios meses, esta tarde, a las cinco, se llevará a cabo el sorteo de dinero.

El demasiado tiempo que ha durado la colocación de los números no ha sido en ningún caso negligencia del directorio o de la comisión que lo tuvo a su cargo. La falta de cooperación ha sido de los socios y del gremio. A los tenedores de boletos, las disculpas consiguientes.

Las personas que han tomado números del sorteo pueden concurrir a la hora indicada a presenciarlo.

Los socios que deseen tomar más números pueden hacerlo antes de la sesión del directorio.

—Al cuerpo directivo le corresponde sesionar esta tarde, a las 3. Se recomienda la asistencia, a fin de dar el tiempo necesario a la comisión del sorteo.

Entre los puntos que tratará el directorio, figura lo relacionado con la junta general ordinaria semestral, en que el presidente de la institución dará cuenta de la marcha social durante los primeros seis meses del año.

—El próximo Miércoles se llevará a cabo la conferencia de la doctora de la institución señorita Julia Clavería. Se prepara un buen programa literario-musical. La entrada será libre. Se invita a todo el gremio. La conferencia versará sobre: "Las enfermedades de trascendencia sociales".

—Durante la semana entrante se procederá a cobrar la cuota mortuoria que corresponde cancelar a los socios jubilados, con motivo del fallecimiento del socio jubilado don Emiliano Zúñiga Pérez.

—A los deudos de este ex-socio, se les ruega presentar los respectivos documentos para los efectos de la entrega de la donación mortuoria.

Los antecedentes respectivos, pueden ser remitidos al señor presidente o al tesorero.

—El doctor Lois ha ofrecido sus servicios profesionales a las familias de los socios, mediante los mismos honorarios que se le abona por la atención de los socios.

Sociedad de Artesanos La Unión

—Se cita a los señores socios para hoy, a junta general ordinaria, a las 3.30 P. M., en el local Riquelme 859.

CITACIONES

Sociedad La Universal. — A junta general para hoy a las 10 de la mañana. Se sesionará con el número que asista por ser tercera citación.

A las 2, al directorio, para continuar ocupándose sobre la reforma de los estatutos.

Unión de Talladores y Escultores en Maderas. — A unta general para hoy a las 9 A. M. a fin de elegir la nueva mesa directiva.

También a la comisión de fiestas y muy en especial al personal de la casa Gabiet e Iglesias. Local, Nataniel 447.

Federación de Pintores y R. S. en E. — A reunión general para hoy a las 10 A. M. a fin de tratar sobre la reforma del pliego de peticiones.

Comité Sanitario de la I. W. W. — A todos sus componentes a una reunión para hoy a las 10 A. M.

Unión Local de la I. W. W. —A asamblea extraordinaria para hoy a las tres de la tarde. Se tratarán asuntos de mucha importancia para la institución.

Departamento de Oficios Varios de la I. W. W. —A reunión general a los trabajadores en general en el local de Nataniel 1057. Hora 9 A. M.

Sindicato de Estucadores y R. S. — A reunión general para hoy a las 8 1|2 A. M., como asimismo a la comisión de fiestas.

En especial a los señores Ramón Urbina, Genaro Salas, Tobías Fuenzalida, Florencio Guzmán, Rodomil Francos, Luis Rojas, Misael Maldonado y otros.

Consejo Alimentación (Sección Pideros). — A reunión general para hoy a las 9 A. M. Especialmente se encarece la asistencia de los siguientes personales: El Mercurio, El Universo y La Nueva Proveedora.

Local: Mallinkrodt 180.

Cooperativa de Chauffeurs. — A la comisión de contabilidad para mañana a las 9 1|2 P. M. en Santo Domingi 1211.

Academia Artística Walkiria. — A asamblea general para hoy a las 10 de la mañana. Se hará la elección del nuevo Directorio.

Sociedad Juventud Esperantista de San Eugenio. — A junta general para hoy a las 10 A. M. en Bascuñán 2032. A las 10.45 se reunirá el directorio. En esta reunión se deberá dar lectura al balance del primer semestre.

Centro S. y D. de ex-Alumnos de la Escuela de San Rafael. — A junta geenral para hoy a las diez y media de la mañana en el local de la misma escuela, Avenida Matta 1045.

Unión de Baldosistas, Tribunos, Colocadores, Granitoros y Ayudantes en R. — Al Frente... general para hoy a las nueve de la mañana. Se tratarán asuntos de mucha importancia para la colectividad.

Departamento de Construcción de la I. W. W. — A reunión general para hoy a las 9 de la mañana, en especial al ex-tesorero señor Herrera, Abelio Ponce, como también al ex-tesorero señor Herrera.

Centro 21 de Mayo de la I. W. W. — A junta general para hoy a las 10 A. M. en el Patronato de San Ramón.

Sociedad Bernardo O'Higgins. —Al directorio para hoy a las 10 1|2 de la mañana en Avda. Bello 447.

Sociedad de Inválidos de la Guerra del 79 y V. del Ejército y de la Armada. — Junta general extraordinaria para hoy a las tres de la tarde. El objeto es para hacer la reducción del mobiliario de la sociedad Defensores de Chile.

Sindicato de Tejedores de Salto. — A los miembros de este Sindicato para hoy a las 10 A. M. en la Casa del Pueblo N.o 2.

Sindicato Blanco de Estucadores. — A junta general para el Martes próximo a las 8 P. M.

Federación de Sastres de Ambos Sexos. — A asamblea general para hoy a las 10 A. M. con el objeto de elegir tesorero.

Centro Recreativo Artes Gráficas.—A junta general para hoy a las 10 1|2 A. M. Se recomienda la asistencia por haber asuntos de suma importancia.

Se sesionará con el número que asista por ser segunda citación.

Union en Resistencia de Albañiles y R. S.—A junta general para hoy, a las 8 P. M. Se ruega la asistencia.

Federación O. de Ch. Junta Ejecutiva.—A reunión para mañana, a las 8 1|2 P. M. Local Tenderini 155.

F. O. de Ch. Consejo de Manufacturas.—A junta general ordinaria para hoy, a las 9 1|2 A. M. Local: San Francisco 327.

F. O. de Ch. Sección de Fundidores.—A junta general para hoy, a las 10 1|2 A. M. Local: San Diego 291.

Junta Administrativa de Panificadores.—A junta general para hoy, a las 10 A. M. Se encarece la asistencia. Local de costumbre.

En el Centro Artístico "Bernardo Jambina".—Esta tarde a las cuatro se llevará a efecto la matinée literario-musical.

SEÑORITA DACTILOGRAFA

Con práctica en trabajos de oficina y conocimientos de Contabilidad, se ofrece.

L. T. N.— Casilla 13-D

$ 36, $ 75 y $ 120

realiza lindos ambiados la gran Fábrica Inglesa de muebles de mimbre.

Canastos de todas formas y clases a precios bajísimos.

SAN ISIDRO 83

ESTADO 64-72

LA RIOJANA

ESTADO 64-72

SEGUNDA SEMANA DE NUESTRA FORMIDABLE LIQUIDACION EN TODAS LAS SECCIONES DE ESTA CASA.— 1.000.000 DE PESOS EN MERCADERIAS REALIZAMOS DURANTE ESTE MES.

SECCION ALFOMBRA

ALFOMBRAS Yuto, 2x2 1|2, c|u. $ 50.00
ALFOMBRAS Yuto, 2x3, c|u. $ 65.00
ALFOMBRAS Yuto, 3x3 1|2, c|u. $ 130,00
ALFOMBRAS Balmoral, 2 1|4x3, $ 185.00
ALFOMBRAS Balmoral, 21|2x3, c|u. $ 220.00
ALFOMBRAS Balmoral, 3x3 1|2, c|u. $ 280.00
ALFOMBRAS Balmoral, 3x4, c|u. $ 325.00
ALFOMBRAS finas, tripe cortado, 2 1|2x3 $ 375.00
ALFOMBRAS finas, tripe cortado, 3x3 1|2 $ 480.00
ALFOMBRAS finas, tripe cortado, 3x4 $ 580.00
ALFOMBRAS Wilton, clase extra, liquidamos un lote a los siguientes precios:
ALFOMBRAS Wilton, 3x3 1|2, su valor 1,200 pesos, a. $ 780.00
ALFOMBRAS Wilton, 3x4, su valor 1,300 pesos, a. $ 880.00
ALFOMBRAS Wilton, 4x4 1|2, su valor 1,500 pesos, a $ 1,080.00
ALFOMBRAS de Smyrna, hechas a mano, liquidamos un gran lote a precios de ocasión.
GUARDAS para escala, el metro, desde $ 4.00
GUARDAS tripe rizado, metro $ 11.50
GUARDAS triple cortado, ancho 70 ctms. $ 25.00
PISOS triple rizado, c|u. $ 15.00

SECCION TAPICERIA

RICOS Yutos, un color, metro $ 17.80
YUTOS floreados, metro $ 17.80
POPELINAS para cortinas, único color azul. $ 14.50
POPELINAS finas, todos colores $ 18.50
RICOS Brocatos, estilo antiguo $ 30.00
BROCATOS media seda $ 32.00
BROCATOS 1|2 seda, muy finos $ 42.50
BROCATOS seda, última novedad $ 65.00
FELPAS de lino, todos colores $ 30.00
SATINES doble ancho, para cortinas $ 7.50
FLECOS de borlitas, el metro. $ 1.50

SECCION TIENDA

CASIMIRES de lana, saldo metro $ 8.50
GAMUZAS de lana, el metro $ 10.90
GAMUZAS finas, el metro $ 15.00
GABARDINAS finas, 130 ctms., el metro. $ 19.50
LANAS escocesas, el metro $ 18.50
FOULARES de seda, la última moda, para pañuelos $ 28.00
FRAZADAS Españolas de Antequera, las mejores calidades que se fabrican, ofrecemos cada una, desde $ 45.00
SOBRECAMAS raso asatinado $ 45.00
SOBRECAMAS, clase superior $ 48.00
COTI, calidad insuperable, regalamos, a $ 8.90
COTI adamascado, su valor $ 15, a $ 9.50
SERVILLETAS para mesa, la 1|2 docena $ 8.90
DAMASCO para manteles, metro $ 8.90

ATENCION: MUY IMPORTANTE

Avisamos a nuestra distinguida clientela y al pública en general, que hemos recibido una gran remesa de creas 1|2 hilo y puro hilo, mandadas directamente por una de las más grandes fábricas del mundo, y con el objeto de que estos artículos sean conocidos, la fábrica nos da instrucciones de vender toda esta partida al precio de costo.

CREA 1|2 hilo, ancho 160 ctms, $ 6.90; 180 ctms., $ 7.90, y 200 ctms. $ 8.90
CREA 3|4 hilo, ancho 160 ctms., $ 7.50; 180 ctms., $ 8.50, y 200 ctms. $ 9.50
CREA puro hilo, lo mejor que se conoce, ancho 180 centímetros $ 19.00
CREA puro hilo, lo mejor que se conoce, ancho 200 centímetros $ 22.00

NOTA.— Más de $ 1.000,000 en creas medio hilo y puro hilo, realizamos por cuenta de una gran fábrica.

MARTINEZ, BLANCO Y Cía.

AVISOS ECONOMICOS

AVICULTURA Y CULTIVOS

ARBOLES BARATISIMOS. Delicias 1257. J1-28

30 GALLINAS LEGHORN, ESPEcial para incubar 2 a 2 años y 1/2 $ 25. Un lote de Rhode Island. Gallito Catalán. Caupolcán 889, esq. Manuel Infante. 30 Jl.

HUEVOS PARA INCUBAR. Catalanas. Leghorn. Ofrece Granja "Las Rosas". Providencia 1800. 14—J.

HUEVOS PARA INCUBACION, Leghorn blancas, tipo pesado, de reproductoras de 180 o más de 200 huevos al año, ofrece, Criadero Colón, Pedro Valdivia 1927, Casilla 262. Teléfono Ñuñoa 82. J-13

DURAZNOS, OLIVOS, NARANJOS, limoneros, ciruelas, cerezos, etc., las mejores variedades injertadas. Depósito: Compañía 1998. J-16

OLIVOS, MIL PLANTAS, DOS años; dos chanchos, vendo, Huanaco 1470.

LEGHORNS, CATALANAS, RHOdes, Mensajeras belgas; ralización completa! Pedro Valdivia 620.

CANARIOS Y CANARIAS A $ 5. Irarrázaval 1841.

ARBOLES FRUTALES, CLASES muy buenas, vende Jardín, Vicuña Macuenna 4. 12-Ag.

PLANTAS TODAS CLASES, REALIzo, Jazmín del Cabo. Independencia 2829. 14-J

SEMILLA DE SEBOLLAS, VENDO. Independencia 2829. 14-J

CRIADERO AVICOLA VENDO POR no poderlo atender: buen negocio. Dirigirse: Aconcagua 1190. 14-J

NARANJOS, LIMONEROS, LIMOS, planta preciosa, a precios de réclame. Plantas de todas clases. (Baratísimas). Delicias 1257.

ABONO: CENIZAS VEGETALES garantidas 8 o|o, potasa $ 70 tonelada, realizo 500 sacos, polvillo tabaco, $ 1.50 saco. Tierra de hoja para jardines, $ 3 saco. Pedidos: Matucana 1525. 14-J

VENDO BARATO 16 GALLINAS Leghorn y un gallo. San Ignacio 1034. 14-J

ARBOLES FRUTALES: NARANjos, limones, surtido completo. Hago parques, jardines. Ordenes: Alameda 1236. Teléfono 3901.—El Copihue.

MACETEROS DE MADERA, PINOS y ordinarios, todas dimensiones, precio sin competencia, gran surtido. Pedestales, jardineras finas. Venta permanente, Libertad N.o 13

AUTOMOVILES Y CARRUAJES

FORD TURISMO PERFECTO EStado, vendo contado o facilidades con garantía. San Pablo 1259. J-1z.

AUTOMOVILES FORD, CERRADO y turismo y otras marcas garantidos, cambio por propiedades o mercaderías. Tratar Meiggs 49. F. Lazcano. 24—J.

AUTO BUICK TURISMO, CINCO asientos, perfecto estado vendo. — San Pablo 1097. 13-J.

ALAMEDA 23, VENDO ESPLENDIdo comión Delaunay Belleville, cerrado, carga dos toneladas. Precio, $ 5.500. 14-J

VENDO CARRETELA GRANDE, sólida, carga pesada, eje 60. Maruri 451. 13-J.

VENDO AUTOMOVIL BUICK SEIS cilindros, cinco asientos, Victoria Rotchild, con arnés, un caballo, chassis Renault, carrocería Cadillac dos asientos, Catedral 1853. J-14

TUPI INGLESA SE VENDE, MApocho 1645. 13-J

FORD SPORT, BIEN EQUIPADO, vendo, $ 3,000. Herrera 574. 13-J

VENDO COCHE - CUNA. UNION Americana 480. J-13

TAXIMETRO MARCA FRANCESA, de ocasión, vendo, propietaria autos arrendado. Andes 2472. J-15

OCASION, HUDSON LIMOUSIN, vendo, casi nuevo, Dieciocho 75. J-14

GONDOLAS, CONSTRUCCIONES carrocerías, cualesquier estilo. Reparaciones, transformaciones. San Martín 1023, al llegar Mapocho. 13-J

TALLER CICLISTA, CALLE SAN Diego 1626. Hago toda clase de reparaciones concernientes al ramo. Se reciben en consignación: motos y bicicletas, venta rápida. Se atienden pedidos a domicilio. 16-J

FORD VENDO $ 1,200; COCINAS grandes para restaurant; trasmisiones poleas. Realízanse, Moneda 2454. 13-J.

GONDOLA RECIEN CONSTRUIDA forros nuevos vendo regalada por ausentarme, Delicias 4030. 13 J

VENDO CARROCERIA FORD, PAZ 1176. 15 J

SE VENDE AUTO WILLYS KNIGHT turismo, en perfecto estado, verlo y tratar Washington 1221. 13 J

COLL Y FORD SPOR LIQUIDO, facilidades pago, ambos perfecto estado. 10 de Julio 444. 13 J

GONDOLAS FORD GARANTIDAS vendo ocasión al contado y facilidades pago, 10 de Julio 444. 13 J

AUTO FORD VENDO PERFECTO estado, al contado o algunas facilidades. 10 de Julio 370. 13-J

COMPRO CUATRO GOLONDRINAS San Antonio 366. 13 J

VENDO BARATO COCHECITO DOS ruedas, 6 asientos. Bonito automóvil particular, perfecto estado. También cambio por sitio, casita, abono diferencia. San Pablo 1989. 13—J.

AUTOS, GONDOLAS COMPONGO en el acto, baratísimo. Gay 1734. 13—J.

VENDO CARRETELA CASI NUEva, verla y tratar en Vergara 653. 14 J

VENDO RUEDAS DE CARRETELA San Pablo 4317. J-17

HUPMOBILE GRANDE, MOTOR nuevo, vendo de gran ocasión. Aceptaría cambio por auto más chico. — Verlo y tratar, en Santo Domingo 2465. J13

MOTO INDIAN CON SIDE-CAR, tipo chico se cambia por motor eléctrico corriente alterna de un caballo y 3 descansos de bolas S. K. F. de 1 1/2 pulgada. Tratar: Vicuña Mackenna N.o 1240. J-13

VENDO UNA VICTORIA EN BUEN estado, aperada, de ocasión. Aldunate 1479 J-14

GONDOLA FORD, BUEN ESTADO vendo ocasión por ausentarme urgente del país, N.o 4964, línea Carmen Lira. J-14

POR DISOLUCION DE SOCIEDAD vendo auto-camión Dodge, muy buena carrocería, tres meses uso; facilidad pago, San Pablo 3241.

VICTORIA PUESTA CON BONITO caballo, vendo $ 4,000. Cavada. Bandera 34. Oficina 10.

VENDO DOS AUTOS FORD, DE ocasión, Picarte 223. J-13

VENDO AUTO FORD EN MUY buen estado en $ 4,000. Verlo: Riquelme 836.

POR CONCLUSION DE NEGOCIO vendo 2 camiones Ford, listos para reparto o pasajeros, garantidos, buen estado, poco uso; de gran ocasión. Providencia 2258. 20-J

VENDO UNA BICICLETA. Tratar: Hippódrome Circo. 14-J

VENDO UNA CARRETA PIRME, nueva. Huemul 1176. J-14

A PRECIOS BAJOS ENCONTRARA Ud. repuestos y accesorios en general para automóviles. Aceites, bencinas, grasas, batería, pergamoid, esponjas, cueros Anthe, neumáticos, ampolletas. Llegaron: campos de bobinas, ejes traseros de camión Ford, rodillos y camisas para id. Vicuña y Araya, Delicias 250 esquin Pedregal. Teléfono 1615. J-17

MAGNETO DIXCE ADAPTABLE A cualquier auto, cuatro cilindros, regalo $ 100, perfecto estado. San Diego 1276.

GRAN OCASION: REGALO DOS carretones chicos de dos ruedas, perfecto estado, recién refaccionado. Carrocería París, Unión Americana 338. J-14

$ 5,500, VENDO AUTOMOVIL Oakland, en perfecto estado, con repuestos y herramientas. Ricaurte 316.

SE VENDE UN AUTOCAMION Y carrocería Overland. Rivera N.o 1444.

VENDESE AUTOMOVIL FORD, TIpo sport, partida automática, bien equipado, en perfect oestado. Avenida Lazcano 379. Llano Subercaseaux. 15-J

SE VENDE UN CAMIONCITO Ford, cerrado, especial para repartos de cualquier negocio. Moneda 2215.

VENDO GONDOLA FORD, 6,500, AL contado N.o 4872. Tratar: recorrido Maestranza. 14-J

VULCANIZADORA, COMPRO. SAN Isidro 95.

VENDO DE OCASION UN CAMION de dos ruedas, ferretería importada. Ecuador 4500.

FACILIDADES EXCEPCIONALES vendo góndolas Ford, Dodge Europeas, chassis, camiones, carrocerías. Autos turismo sport limousine, landaulet Hudson Ford Dodge, Page, Studebacker, Minerva, Buick. Portal Edwards Delicias 2778. J-13

ARRIENDOS (Necesitan)

NECESITO CON SUMA URGENcia casas de trescientos a seiscientos pesos, por haber arrendado esta oficina casi todas las de estos precios y tener numerosos pedidos de clientes con referencias de primera clase. Huérfanos 1153. — José Luis Silva C. 17 J

SE NECESITA MUY BUENA CASA amoblada, para legación con cuatro dormitorios. Dirigirse: Casilla 290. 16-J

DEPARTAMENTO CON O SIN muebles para cuatro personas extranjeras necesita J. O. B., Casilla 1021.

JOVEN DISTINGUIDO, NECESITA pieza balcón, altos, con sin muebles, 1.o de Agosto. Indicar precio. Dirigirse: A. B. Correo Central. J-13

MATRIMONIO SOLO DESEA PAra 15 de Agosto pieza amoblada con o sin pensión, dirigir ofertas detalladamente. Estado 250. A. Lobos.

DOS SEÑORAS SOLAS, EXTRANjeras buscar para arrendar casa con 6 piezas y dependencias y jardín o huerto, en Ñuñoa o Providencia, cerca de carros. Casilla 959 14-J

LOCAL ALMACEN, OTRO PARA establo, necesito. Morandé 656. 14 J

ARRIENDOS (Ofrecen)

ARRIENDO UNA PIEZA A SEÑOra sola o guardar muebles. Maipú 574. J-13.

SITIO GRANDE CON DOS PIEZAS para industria, arriéndase. Subercaseaux 659. 19-J

ARRIENDASE QUINTA, MACUL 860. Tratar: Compañía 1839. De 1-4. J-13

EXTENSA CASA BAJO, BAÑO INStalado arriendo, verla 10 a 5. Gálvez 196. 14 J

ALMACEN CON ESPLENDIDA CAsa habitación arriéndase en Agustinas 2334. Llaves y tratar en la carnicería. 14-J

120 PESOS ARRIENDASE CASITA en Agustinas 2336. Llaves y tratar: casita N.o 11. 14-J

ARRIENDASE DEPARTAMENTO, Monjitas 368. 14-J

INDEPENDIENTE A LA CALLE, arriéndase en García Reyes 338, cómoda pieza con pensión a matrimonio o caballero sólo. 13-J

$ 280 ARRIENDASE CASA 3 DORmitorios, salón, comedor y dependencias. Verla de 11 a 2 Nataniel 183. 14 J

ARRIENDASE TRES CASITAS, bajos. Merced 380. Cánon $ 110, 130 y 150. 13-J

$ 170 ARRIENDO CASAS VICUÑA Mackenna 584. Tratar, administración. 16-J.

CASITA, TRES GRANDES PIEZAS arriéndase, Camilo Henríquez 654. J-13

$ 600 ESPLENDIDOS ALTOS, catedral 1882, diez piezas, dos hall, dos piezas baño; dependencias. Tratar: Catedral 2237. 13-J

ESPACIOSA PIEZA A LA CALLE, sin muebles, se arrienda a caballero respetable, único inquilino, Merced 381.

$ 250 ARRIENDO REGIA CASA recién terminada, 6 piezas fuera de servicio, entrega inmediata, Avenida Matta 614.

PIEZAS CENTRALES ARRIENDAse, 21 de Mayo 843. 17 J

ARRIENDO MAGNIFICAS PIEZAS. Gay entre Castro-Ejército. 13—J.

SE ARRIENDA DEPARTAMENTO dos piezas y galpón, sólo en $ 30 mensual. Martínez de Rozas 4870. 14 J

DOY EN ARRIENDO PARTE LOcal para modas y sombreros. Recoleta 261. 13 J

$ 300 CASA 10 PIEZAS, JARDIN, patio, huerto, Delicias 4224. 13-J

$ 153 ARRIENDASE CASA CINCO piezas, luz eléctrica. Gálvez 853. 14-J.

SE ARRIENDAN UNA O DOS PIEzas sin muebles en casa familia extranjera. Compañía 2824, casa 6 13-J.

$ 40 PIEZA, LUZ ELECTRICA, casa nueva. Esperanza 555, casa 17.

SE VENDE O ARRIENDA ESPLENdida casa con toda comodidad, calle Libertad 1347. J-14

ARRIENDO DEPARTAMENTO. Matta 385. 14—J.

SE ARRIENDA DEPARTAMENTO, San Francisco 352. 14 J

SE ARRIENDA UNA CASA CON once piezas, muy barata, con luz. Calle Chacabuco 1219. J-13.

ARRIENDASE LOCAL PARA tienda, almacén o garage. Agustinas 1519. 13-J.

ARRIENDASE DEPARTAMENTO, puerta calle independiente. Maestranza 132. 13-J.

SE ARRIENDA NUEVA Y COMODA casa en Cuevas 807. 13-J.

DEPARTAMENTO, CON PIEZA toilet, amoblado, buena pensión, Carmen 135. J-13

SANTA VICTORIA 427, ARRIENdo espléndida casa, 7 piezas y dependencia. Se vende muebles. J-15

$ 343 ALTOS ASOLEADISIMOS. 5 piezas, dependencias, cerca Alameda y Vergara. Carreras 208; 2 a 3.

OFICINA CENTRAL ARRIENDAse en Estado 63. Tratar: Imprenta Universitaria. J-16

CENTRALISIMA PIEZA AMOBLAda arriéndase .San Martín 539.

GALPON PARA INDUSTRIA, 70 metros cuadrados con habitaciones. Se arrienda. Chacabuco 1341.

COMODAS PIEZAS ARRIENDANse. Santa Isabel 334. J-15.

ARRIENDASE DEPARTAMENTO independiente, central. Calle Claras 490, esquina de Monjitas.

60 Y 75 $ ARRIENDO CASAS 3 piezas, San Luis 1546, carro Palma.

ARRIENDASE BARRIO RECOLEta quinta frutal y casa panadería. Dirigirse Santo Domingo 588.

$ 260 ARRIENDO CASA DARDIGnac 508, con luz eléctrica y baño, toda comodidad, a cinco cuadras Plaza de Armas.

A DOS CUADRAS PLAZA ITALIA, barrio San Cristóbal, arriendo a caballero honorable una o dos piezas amobladas, casa extranjera, con toda comodidad, Nueva Andrés Bello 335. J-15

ARRIENDO CASAS EN ROSAS números 374 y 382. Tratar Claras 341. Precio 500 y 400 pesos. J-14

ARRIENDASE BAJOS, 8 PIEZAS, Av. Portales 2628. Tratar 2637. J-14.

$ 123, CASITAS 3 PIEZAS, DEPENdencias, patio y luz eléctrica. Tratar: Maule 958, casita N.o 3. J-14.

150 ARRIENDASE CASAS NUEvas. Coquimbo 338, entre Madrid y Cuevas. J-17.

ARRIENDO COMODA CASA CON cuatro piezas, un hall, precio 180 pesos. Marina de Gaete N.o 765.

ARRIENDO DEPARTAMENTO 4 piezas, cocina, casa grande. Huemul 4046, cerca Matta.

$ 170 ESPLENDIDA CASA CINCO piezas, hall, luz, servicios. Vera 435. 14-J.

$ 250 ARRIENDASE ALTOS CINco piezas, luz eléctrica, gas. San Francisco 432.

ARRIENDASE CASA 6 BUENAS piezas, fuera servicio. Santo Domingo 1030. Tratar: 1017. 14-J

$ 225, ARRIENDASE CASA RECIEN refaccionada, 4 piezas, fuera servicio. Maipú, al llegar San Pablo. Tratar: Tienda La Simpática. 14-J

ARRIENDO LINDO DEPARTAMENto. Huemul 624.

ARRIENDASE PIEZA GRANDE, amoblada, balcón a la calle, otra chica. Moneda 815. 15-J

ARRIENDO LINDO ALMACEN, CON dos piezas. Esperanza 1232.

ARRIENDO 1 ó 2 PIEZAS, CASA DE familia. San Diego 75.

$ 200 ARRIENDO COMODA CASA, Esperanza 363. Tratar: Compañía 2065. 15-J

ARRIENDO BARATO, CASA QUINta o departamento seis o cuatro piezas, dependencias. Vtrla: únicamente de 10 a 12 M. Santo Rosa 662.

ALMACEN CON 3 PIEZAS INTEriores, se arrienda. Matucana 76. 15-J

$ 100 SE ARRIENDA CASA. Avenida Aromos 609. Población Quidora. 15-J

$ 350 ARRIENDO CASA NUEVA, cinco piezas, toilet, hall y servicios, en Parque Forestal, cerca San Antonio. Tratar: Forestal 790. 14-J

$ 160 ESQUINA PARA NEGOCIO, arriendo grandes pasajes. Chiloé 1740. Administración. 14-J

$ 13, 16, 19 SEMANALES ARRIENdo casitas. Chiloé 1740, Administración.

175, CASAS 5 PIEZAS, SERVICIO, recién pintadas, empapeladas. Esperanza 455. 15-J

145,, 225, CASAS 6 PIEZAS, SERvicio, recién pintadas, empapeladas. Rosas 2203. 15-J

125 CASAS 3 PIEZAS, EMPAPELAdas, bajos, sin altos. Erasmo Escala 3075. 15-J

90, CASA 3 PIEZAS, SERVICIO INdependiente. Sta. Rosa 1496. 15-J

13, 17, SEMANAL, CASITAS CALLE, 2 piezas, recién empapeladas, independiente. Sta. Rosa 1496. 15-J

8 9 SEMANAL, CASITAS EMPAPEladas, independientes. Sta. Rosa 1865. 15-J

PROPIEDADES DE RENTA, CItees o conventillos tomo en arriendo o administración. Pagos garantidos. Conveniente a propietarios especialmente señoras que quieran librarse de molestias. Huérfanos 761, Of. 9. Ferdinand.

ARRIENDO ESPLENDIDA CASA en Molina, a cuatro cuadras de Alameda, recién construída, cómoda, con 8 habitaciones, dependencias y todo servicio. Tratar: Huérfanos 761, of. 9. Luis A. Ferdinand.

DEPARTAMENTO ESPLENDIDO, A la calle, arriéndase, en bajos, de dos a cuatro piezas. Situado cuatro cuadras Bandera, y una Alameda. En casa distinguida, sin pensionistas, prefiérese señoras o matrimonio, se dan facilidades. Dirigirse: Casilla 3390. 14-J

ARRIENDASE ALTOS TRES PIEzas. San Isidro 551. J-13

$ 300 ARRIENDO MAGNIFICA CAsa recién pintada, seis piezas, baño y todo servicio. Bilbao 251. J-13

$ 220 ARRIENDANSE BAJOS CINco piezas; altos, seis piezas. San Alfonso 486. J-14

NEGOCITO POCO CAPITAL, TENER que ausentarme, puerta cité, arriendo barato. Seminario 332. J-14

EN CASA DE MATRIMONIO SOlo, sin pensionista, se arrienda una o dos piezas con pensión. Matucana 76.

ARRIENDO PIEZAS. TOESCA 3007. 14-J.

$ 160 ARRIENDASE ESTENSA CAsa 7 piezas, fuera dependencias, baño, luz eléctrica. Julio Bañados 461. Borja 195. J-13

PIEZA PERSONA SOLA ARRIENdase. Grajales 2761. J-13

PERSONA SERIA ARRIENDO Pieza, puerta independiente. Lastarria 56. 15-J

ARRIENDO PIEZA PERSONA SOla. Maipú 1200.

AGENCIA DE "LA NACION"

MATUCANA 776, CASI ESQ. SAN PABLO

Contratación de avisos y suscriciones para "La Nación" y "Los Tiempos".

Venta de diarios.

Abierta de 7 A. M. a 10 P. M.

UNA O DOS PIEZAS EN ALTOS arriendo a personas solas. Cuete 1002.

ARRIENDASE PIEZA, COCINA Maturana 564.

AMOBLADA Y CON PENSION arriendo casa balcón Santo Domingo 2406. 14 J

ARRIENDO LUCRATIVA ESQUI Martínez de Rozas 4397, de 12 a 3. 15 J

$ 250 ARRIENDASE LA CASA ESquina para negocio, frente a la Estación Providencia, Avenida Las Quintas N.o 110, esquina calle Rancagua. J-15

ARRIENDASE CASA BAJOS, SIEte piezas, fuera dependencias, para el 15 de Julio, García Reyes 29. Llaves y tratar 21. J-14

56 NATANIEL, ALTOS FLAMANtes, muy asoleados, lindo hall, galería vidrios, ocho piezas, luz eléctrica y gas. Tratar Nataniel 60. J-16

INMEDIATO A SANTA LUCIA, arriéndase cómodo departamento. Rosal 349. J-13

ARRIENDASE ESPLENDIDOS BAjos, Manuel Rodríguez 460, catorce departamentos, hall, parquet, gas, electricidad, Tratar: Agustinas 1875. J-13

ARRIENDO MAGNIFICAS CASAS, central, frescas, empapeladas, pintadas, altos, bajos seis y ocho piezas, gas, luz eléctrica, de tres a seiscientos pesos. Llaves: Amunátegui 870. 16-J

ARRIENDANSE ALTOS 15 PIEzas, inmediatos Plaza Armas. Compañía 1053. 13-J

DEPARTAMENTO INDEPENDIENte, amoblado, con balcones a la calle Bandera, lavatorio de patente, baño, etc., se arrienda con pensión en casa de familia. Bandera 236, (frente al Banco Anglo). 14-J

$ 250 ALQUILO CASA MILAN 50.— Ocho departamentos, hall, luz eléctrica y agua potable. Tratar: Vergara 155. 13-J

ARRIENDASE DEPARTAMENTO cinco piezas. Gálvez 1373. 14-Jl.

SE ARRIENDA ESPLENDIDO DEpartamento para profesional o personas honorables. San Antonio 830. 13—J.

SE ARRIENDA LOCAL MUY CENtral apropiado para cigarrería y lustrín. Bandera 819. J-25

ARRIENDO DOS ESPLENDIDAS casas, altos y bajos, siete piezas, todo confort, 20 metros carros, Av. Beauchef 953-7. Tratar Av. Club Hípico 962. 14 J

ARRIENDO ESPLENDIDA PIEZA completamente independiente. Curicó 211. 13 J

$ 360 ARRIENDASE CASA PEDREgal 268, siete departamentos, gas, luz eléctrica. Llaves en los altos. Tratar Rosas 1306. 18 J

$ 330 SE ARRIENDA CASA COMOda ocho piezas, Sotomayor 59 A. 18 J

ARRIENDO CHACRITA EN INDEpendencia 3086. 15-Jl

ARRIENDO COMODO DEPARTAmento a profesional o caballero solo. Cochrane 286. 13—J.

SE ARRIENDA LOCALES PARA góndolas, a $ 25. Gálvez 1577. 14_J

OFICINA CHICA ARRIENDASE. Ahumada 17. 15-J

ARRIENDO PIEZA, BALCON CAlle. Moneda 1422. 14-J

$ 300, ARRIENDO COMODA CASA, estilo chalet. Tarrázaval 309.

$ 350, ONCE PIEZAS, ALTOS Y bajos, luz eléctrica, salida dos calles, 500 metros, entrada autos. Barrio populoso, comercial. Colegios y autobuses, cerca; $ 180, casa recién concluída, columpio, Prado 2136, una cuadra carros Ñuñoa, 7 Vicuña Mackenna.

$ 550, CASA DE ALTOS Y BAJOS, con galería, se arrienda. Riquelme 443. 14-J

$ 250, ARRIENDO REGIA CASA recién terminada, seis piezas fuera de servicio, entrega inmediata. Avenida Matta 614.

SE ARRIENDA PIEZA BALCON A la calle. Gálvez 556. 16-J

$ 480, ARRIENDO COMODA CASA en bajos, siete departamentos, dependencias, toda comodidad. Domeyko, al llegar Ejército. Tratar en los altos. 15-J

CASA CENTRALISIMA, ALTOS, 6 piezas, arriéndase, 300 pesos. Tarapacá 850. 15-J

FAMILIA ARRIENDA DEPARTAmento. San Francisco 805. 15-J

$ 125, ARRIENDO 4 PIEZAS, COCIna, balcón calle altos Argomedo 439 a personas sin niños.

DEPARTAMENTO ARRIENDASE para el 15, personas respeto. Tarapacá 732.

ARRIENDO LOCAL NEGOCIO, con habitación. Cochrane 545.

PIEZA AMOBLADA, 60, OTRA balcón: Rosas 1851. 14-J

$ 180, ARRIENDO COMODA CASA de altos, 8 piezas, recién empapeladas, galerías, alumbrado eléctrico y otros servicios. Dirigirse: San Alfonso 1518.

$ 550, ALTOS, EN AGUSTINAS AL llegar a Bandera.

$ 400, ALTOS, EN BLANCO ENCAlada al lado Ejército.

$ 900, ALTOS, EN CATEDRAL, central.

$ 1,300, DOS PISOS, EN ALAMEDA esquina.

$ 400, BAJOS, EN MANUEL Montt, central.

$ 300, ALTOS, EN ROSAS, CENtral.

$ 500, ALTOS, EN SANTA ROSA, cerca Alameda.

$ 900, BAJOS LUJOSOS, EN VIllavicencio.

SI USTED QUIERA ARRENDAR su casa rápidamente, venga a nuestra oficina y podrá imponerse de los numerosos pedidos de casas en arriendo en todos los precios—Luis Silva Contés y Cía. Agustinas 1125

$ 1,000, RIQUELME, ALTOS, REcién refaccionados, numerosas; muy confortable. Todas con parquet. Huérfanos 1153.—José Luis Silva.

$ 500 Y $ 350, DEPARTAMENTOS para profesionales, tengo orden de arrendar en calle Riquelme. Cuatro habitaciones y servicios. Huérfanos 1153.—José Luis Silva.

$ 700, AMUNATEGUI, CONFORTAble casa de altos siete habitaciones, hall y dependencias. Huérfanos 1153. —José Luis Silva.

$ 150, MANUEL RODRIGUEZ, UN paso Delicias, departamento independiente. Huérfanos 1153.—José Luis Silva.

$ 250, AVENIDA ITALIA, BUENA casa quinta, seis habitaciones, servicios. Huérfanos 1153.—José Luis Silva.

EN CALLE MERCED, A DOS cuadras de la Plaza, tengo orden de arrendar casa altos, recién refaccionadas. Diez habitaciones. Huérfanos 1153.—José Luis Silva.

$ 650, AVENIDA REPUBLICA, UN piso, seis habitaciones, dos salas de baño, dependencias. Huérfanos 1153. —José Luis Silva.

$ 450, VICUÑA SUBERCASEAUX, un piso, siete habitaciones, baño y servicios. Huérfanos 1153. — José Luis Silva.

ANIMALES

VENDO VACAS PARIDAS, TERnero chico, Avenida Silva 371, de 7 a 8 A. M. En Lo Ovalle, donde don Mercedes Fuentes, ordéñanse a las 3 P. M. J-13

Weed's Food

alimento concentrado superior, a cualquier otro. Precio, $ 16, los 100 kilos, sin saco.

CORREA Y CIA.

— DELICIAS 3311 —

VENDO VACA RECIEN PARIDA, mansa. Mapocho 4399. Vendo piano eléctrico. J-13

ESTABLO DIEZ VACAS, BUENAS lecheras, vendo ocasión. Aldunate 1229.

FOXTERRIERS, IRISHTERRIERS, perdigueros, finos, realización completa por conclusión del criadero. Pedro Valdivia 620.

VENDO PERRO PERDIGUERO. — Santa Elena 1195. J-14.

CABALLO MANSO, DE 5 AÑOS, completamente sano, sabe todo trabajo picadero, véndese barato. Bartolomé Cañas 2593.

ALIMENTO

PARA VACAS EN ESTABLO.

WEED'S FOOD

— VENDE —

CORREA Y CIA.

— DELICIAS 3311 —

PERRITOS FINOS JAPONESES Y Lulú, vendo. Castro 653. J-14

CHANCHOS CON CRIA, CHANchos nuevos, vendo. Llano Subercaseaux, Pedro Mira 81. Norberto Pérez. J-13

PERRITOS .FALDEROS .FINOS, vendo. Sama 1244.

VENDO DOS VACAS FINAS, BUEnas lecheras. Avenida Salvador, 1284 14-J

ALHAJAS

LA FRANCO BELGA COMPRA AL más alto precio brillantes, perlas, platino y oro. San Diego 139. 10-A

NOVIOS: ARGOLLAS ORO 18 A 14 kilates, ofrece Relojería Sportman. 30 pesos par. San Diego 780. 10-Ag.

DE OCASION COMPRO PRENDEdor y anillo, prefiero con brillantes y zafiro o boleto de empeño. J-13

COMPRA - VENTA VARIAS

HOJAS DE BOLDO SECAS COMpro. Casilla 1313. 16-J.

BOLSONES PARA COLEGIALES, los más baratos en plaza, vende, Bandera 140, oficina 4. Ag.-4

VENDO BARATO ROMANA 500 kilos, mostrador y armazón. Independencia 1120. 12—J.

PELICULA PASION DE NUESTRO Señor compro. Mapocho 3752. 23-J.

CHICHA PURA POR DAMAJUAnitas de 8 |12 litros a 2,40, vende Catedral esquina Libertad. Almacén. 19—J.

cargas y picada por quintales a domicilio. Descuento por partidas. Picaduría A. Jenkins y Cía., Delicias 3311. J-13.

EL DEPOSITO DEL FUNDO SAN Juan de Pirque, Avenida Las Quintas N.o 68, ofrece leñas de todas clases por mayor y menor a precios para comerciantes. 13-J.

COMPRO BRONCE, COBRE, ZINC. San Antonio 46, José Bove e hijo. 16-J.

VENDO ESTANTERIA, MOSTRAdor, vidriera. Herrera 80. 13-J.

CHARQUI VACUNO, GARANTIDO, cuatro pesos kilo. San Alfonso 1098. J-14

GARBANZOS NUEVA COSECHA, limpios mano, ochenta centavos kilo. San Alfonso 1098. J-14

VELAS REALIZA VARIOS TAMAños, desde veinte centavos paquete, cuatro velas. Fábrica: San Alfonso 1098. J-14

QUESO MANTECOSO VENDO BAratísimo, gran depósito. San Alfonso 1098. J-14

FREJOLES BURRITOS, BAYOS, argentinos, milagro, hilachas, huerteros y toda nueva cosecha, garantidos limpios. Sesenta centavos kilo. San Alfonso 1098. J-14

GUINDAS, CIRUELAS, PIÑONES, pasas, castañas, higos, nueces, cuarenta centavos kilo. San Alfonso 1098. J-14

AZUL ULTRAMAR, LO MEJOR que se conoce, importado por Francisco Antillo, San Alfonso 1098. Precios especiales. Comerciantes, vendedores, jaboneros, lavanderías. J-14

COCINA A GAS, PERFECTO ESTAdo, se vende, de ocasión, Pedro Valdivia 1927. J-13

4 MESONES, VIDRIERAS, MAMparas divisorias y estantería, nuevas, vendemos de ocasión. Verlas y tratar: Chacabuco 830. 14-J

COCINA A CARBON, USADA, SE vende de ocasión. Lira 40, de 3 a 4. 14-J

VENDO BUENA ESTANTERIA abarrotes, con ganchero y vitrina, molinillo café vidrieras paradas, para fiambres; prensa para jamón, cortina calle, estante para frutas, frascos grandes para escabeche y dulces, y varios otros. San Martín 241. 13-J

OCASION VENDO LAMPARAS, dos tres luces eléctricas. Maipú 1123. 13-J.

GALERIAS, BASTIDORES, UN lote, $ 90. Chacabuco 1250. 13-J.

VENDO LINDA GUITARRA CONcierto, León Prado 196. 13 J

COMPRO PARQUET, 36 A 49 MEtros cuadrados, dirigirse Blanco Encalada 1733. 14 J

RICA COCINA IMPORTADA CUAtro platos "Columbia" $ 140 vendo. —Eyzaguirre 541. J14

VENDO GARREOS SUELAS, MONjitas 358. 13J

COMPRO CAJA DE FONDOS, Correo Central: Z. L. 14-J

SE VENDE UNA VIDRIERA EN perfecto estado, para zapatería y bazar. Matucana 902. 15 J

VENDESE UNA COCINA PERFECto estado, con poco uso. Arauco 713. 13 J

ACETILENO, UN GASOMETRO para diez luces compro. Indicar sistema y precio a Bulnes 90. 13 J

PESOS ANTIGUOS 1915 Y 1917. chauchas 0,5 compro. San Diego 1261 17—J.

SE VENDE UN LUSTRIN, 4 ASIENtos. Pedro Lagos 1195. 23—J.

COCINAS CHICAS DE TRES Y dos platos, a carbón, de ocasión; Riquelme 777. 13-J

LINAZA, UNA PARTIDA 150 SAcos, tratar 8-11 y 4-6 Bascuñán 1364. 14 J

FONDO FIERRO FUNDIDO VENdo. Mapocho 2648. J-13

GUINDAS NUEVAS DE PRIMERA vendo varios sacos, baratas. San Alfonso 1098. 13_J

NUECES DOSCIENTOS SACOS, baratas. Vendo: San Alfonso 1098. 13J

VENDO DE OCASION 500 ESCOBAS y un camión de dos ruedas, ferretería importada. Ecuador N.o 4600. 18-J

PASTELES FINOS 11 PESOS ciento. Alameda 2632. 16-J

VENDO TRES MOSTRADORES, 2 con planchas de mármol. Catedral 1401. J-19

RECORTES DE PAPEL .VENDO Santo Domingo 1645. J-15

VIDRIERITA PARADA, VENDO 75 pesos. Delicias 463.

LEÑA TALHUEN, CORTADA, $ 12.50 quintal; leña monte, cortada a sierra, partida, $ 10.60 quintal, carbón quillay, de 1.a a $ 10 saco, carbón espino, de carreta; papas amarillas, grandes, Bodega los Colihues, Chacabuco 31. J-14

COMPRO BILLAR TAMAÑO CHIco para niños. Compro una bola marfil, tamaño grande. Lillo 451. J-17.

COMPRO HASTA QUINCE MIL sacos caleros, chicos y grandes. Matucana 1161. J-16.

COCINA GAS 4 PLATOS, DOS Hornos, vende, Fariña 406.

FABRICA DE DIENTES FIJOS, trabajos rápidos. Extracciones sin dolor. $ 3. Catedral 1467. 16_J

UTILES PARA FABRICAR TIMbres de goma vendo ocasión. Manuel Montt 2828.

VENDO REGALADO MOSTRADOR vidriera, Huemul 1497. 16-J

VENDO BARATO ESTUFAS PARAfina y radiadores gas Estado 75. 15J

POSESION EFECTIVA E INVENtario. — Por auto de 20 de Junio último del tercer juzgado civil, se concedió la posesión efectiva de la herencia intestada de doña Sofía Pica a su cónyuge don Manuel Antonio Salgado Vergara, y a sus hijos; Carlos, Manuel Antonio, Julio Leontina, Luis Bolívar, Héctor Alfonso, Emilio,

ESCOPETA BELGA, CALIBRE 16, dos cañones, vende $ 200. Bartolomé Cañas 2593.

PLOMO EN LINGOTE, VENDO 800 kilos. Vásquez 270. J-14

LEÑA ESPINO CORTA, 100 KILOS, $ 10. Bodega Teno, Gálvez 161. J-13

EXTINGUIDORES DE INCENDIO compro. San Diego 378.

CAJA DE FIERRO VENDO. Vicuña Mackenna 6.

VENDO OCASION BICICLETA de carrera. Tratar Lord Cochrane, Cité Lacunza. 14 J

DISCOS VIEJOS O QUEBRADOS de victrolas compro. Estado 163. 17 J

NEGOCIO ABARROTES VENDO, cambio giro, buenas ventas, prueba. Maestranza 654.

VENDO ALMACENCITO ABARROtes con depósito de vinos, por no poderlo atender, lo doy a precio de factura. Tratar: Calle Victoria 551. J-18

VENDO O PERMUTO FABRICA de ladrillos composición, verla y tratar con León Puquín. Concepción 678. J-15

COMPRO PUESTO DE PAN Y LEche con cas

HOTELES Y PENSIONES

PIEZA CON O SIN PENSION arriendo a matrimonio o persona de respeto. Nataniel 119.

ALAMEDA 777, ARRIENDANSE piezas grandes calle, buena comida. J-13

OFREZCO PIEZAS CON O SIN muebles, con buena pensión, precios moderados. Lira 90. J-17.

SAN DIEGO 79, UN PASO DEL centro, arrienda piezas; departamento con pensión. 13—J.

ATENCION: DESDE $ 3 DIARIOS piezas amobladas con dos camas 8 pesos. Gran Hotel. Buenos Aires Delicias 2921, frente Portal Erwards Anexo-Matucana 82. 20—J.

ARRIENDASE PIEZA CALLE PENsion matrimonio o caballero solo Recoleta 101. 13 J

RESIDENCIAL CONFORT AHUMAda 143. Se arrienda departamentos confortables espléndida pensión. 13J

HOTEL "RIVOLI", SAN PABLO 2332. Confortables habitaciones para matrimonios y pasajeros, desde 5 pesos 6 Set.

ARRIENDO BUENAS PIEZAS CON pensión, casa familia. Diez de Julio 833, cas! Serrano. J-18

ALAMEDA 975, PIEZAS AMOBLAdas pensión, caballeros honorables 13-J

FAMILIA RESPETABLE OFRECE espléndidas piezas balcones, pension, Catedral 2429. 13-J.

DEPARTAMENTO, PIEZA CON PENsión, con sin muebles. Casa respeto. Santa Rosa 424. 13—J.

FAMILIA HONORABLE PROPORciona pieza pensión. Prat 226. J-17

CENTRALISIMO ARRIENDANSE piezas con pensión, días, meses. Catedral 1257. 19-J.

PIEZA BALCON CALLE, BUENA pensión, ofrecese. Cienfuegos 50. 13-J

OFREZCO PENSION, PIEZAS, A una cuadra de Alameda. Prat 82. 13-J.

PIEZA AMOBLADA CON PENSION Lira 176. J-13

ESPLENDIDAS PIEZAS CON PENsión ,arriendanse a matrimonio o jovenes solos. Recibo pensionistas de mesa y mando a domicilio. Precios modicos. Matucana 32. 13-J

PIEZAS PENSION ARRIENDO. — Santa Rosa 328. 13 J.

ARRIEDO PIEZAS CON, SIN PENsión. Toesca 3007. J-13

DOY PENSION A FAMILIA CON O sin pieza. Molina 151. J-14

ADMITO MATRIMONIO HONORAble, unicos pensionistas, Catedral 2693. J-14

FAMILIA HONORABLE, ARRIENda pieza amoblada, pensión, Gálvez 267. J-13

FAMILIA SIN PENSIONISTAS, arrienda pieza calle, con pension, Herrera 729. J-13

ARRIENDASE BUENA PIEZA, con pensión, con o sin muebles, a personas honorables. Catedral 3119. 13-J

TEATINOS 537, ELEGANTE PIEza amoblada, calle. Dos interiores, con pensión. Baño anexo. 13-J

A TRES CUADRAS PLAZA DE ARMAS, pensión, piezas, con y sin muebles, extensos patios, salón y comedor. Santo Domingo 1225. 13-J

CASA RESIDENCIAL, ESTILO familiar, especial para pensionistas; espléndidas piezas, regias comidas, una cuadra Plaza Ecuador. San Pablo 1541. 14-J

PIEZA, CON PENSION ARRIENDO. Tapaca 1019, al llegar a Prat. 13-J

CABALLERO, SEÑORITA, ENCONtrarán excelente pieza a la calle aseo esmerado, no hay pensionistas, 143, gas, Olivares 1440. 13 J

MATRIMONIO NECESITA PARA el 1.o de Agosto pieza a la calle con o sin pensión. Ofertas: indicando precio: A. O. G. Casilla 90 D. 13-J

ARRIENDASE SALON BALCONES, con o sin pensión, casa honorable. Compañía 2561. 14 J

ARRIENDO PIEZAS CON PENSION García Reyes 80. 14 J

DOY PENSION EN FAMILIA CON o sin pieza. Molina 154. 13—J.

ARRIENDO PIEZA BIEN AMOBlada, pensionista. Santa Rosa 208. 13-J

ESPLENDIDA PIEZA PENSION, a tres personas. Molina 34. 13-J

CASA RESIDENCIAL ARRIENDA lujoso departamento, calle, con o sin muebles, baño anexo, piezas interiores, espléndida comida. San Antonio 460. 13-J.

BELLA PIEZA BOLCON CALLE, luz eléctrica, arriendo con sin muebles pensión; precio módico. Catedral 2471.

ADMITEMOS PENSIONISTAS, también mesa. Damas amplias detalles. Rosas 2021.

EMPLEADOS, ESTUDIANTES, PIEzas buena pension, desde $ 100. Comida sana, abundante, Arturo Prat 338.

PENSION, CHACABUCO 668. Recibo pensionistas, precios convencionales. Arriendo cómodas piezas.

ARRIENDO PIEZA, LUZ, PENsión mesa. Olivares 1367, cerca Cochrane.

SE ARRIENDAN UNA O DOS PIEzas a persona sola con o sin pensión. Calle Fariña 431.

FEDERGAL 27, CENTRALISIMA, matrimonios pensión completa 250 pesos mensual, diario, o persona. J-14.

SE ARRIENDA UNA PIEZA CON pensión a caballero sólo. Lillo 371.

CASA FAMILIA OFRECE BONITO departamento o piezas con o sin pension. Carreras 245.

ARRIENDASE PIEZA MALCON calle, dos personas con pension. Catedral 1287. 14.

ARRIENDO DEPARTAMENTO DOS piezas. N. A. Bello 87. Con o sin pensión.

A CUADRA Y MEDIA DE PLAZ. Italia familia honorable arrienda piezas con pensión. Av. Las Quintas.

ARRIENDASE PIEZAS ASOLEAdas, con o sin pension para el 1.o de Agosto, en Cóndor 1236.

ARRIENDO ESPLENDIDAS PIEZAS amobladas con pensión a matrimonios o caballeros, balcones. Catedral 2679. 22-J

CASA RESIDENCIAL, FERRANDO. Estado 75. Regio departamento amoblado, dormitorio, salón, baño privado, excelente comida para matrimonios. Teléfono 3705. 15-J

ARRIENDO LINDAS PIEZAS, buena pensión. Campo Marte 79.

DEPARTAMENTO CON PENSION 2 personas honorables, arriendo. Moneda 2472. J-14

¡ATENCION! CIENTO DIEZ PIEzas amobladas, desde 3 pesos diarios con dos camas cinco pesos. Hotel Buenos Aires, Delicias 2921, cerca Estación Central. 22 J

PENSION FAMILIA $ 70 CON SIN pieza, Rosas 1851. 14 J

PIEZA AMOBLADA A LA CALLE con pensión. Buena pensión de mesa. Moneda 741. 14 J

ARRIENDANSE PIEZAS CON pensión, Nataniel 111.

ARRIENDANSE ESPLENDIDAS piezas, balcones, excelente pensión. Gálvez 202.

PIEZAS LA CALLE, INTERIOR, con pensión. Compañía 1580.

$ 115 ASOLEADA PIEZA CON pensión, con balcones para Cóndor, Huemul 406, esquina Cóndor.

SE ARRIENDA PIEZA CON PENsión. San Pablo N.º 1238, entre Morandé y Teatinos. 14 J

CASA FAMILIA ARRIENDA PIEzas, pensión, matrimonios y jóvenes honorables. Moneda 1316. J-16

ARRIENDO PIEZA CON O SIN pensión. San Francisco 910.

AMOBLADO COMEDOR RENACImiento, sillas sueltas, véndese barato. Moneda 2838. J-13

ARRIENDO PIEZA CON O SIN pensión, señora sola.—Bascuñán 37, casa 4. J-13

FAMILIA ARRIENDA DEPARTAmento tres piezas con pensión. Barroso 746.

BOMBAS

SETIMA COMPAÑIA DE BOMBEROS. — "Honor y Patria". — En conformidad al reglamento, cito a los señores voluntarios a junta general extraordinaria, para el Martes 15 del presente, a las 9.30 P. M. Tabla: asuntos en general; renuncia del Teniente Segundo y elecciones que de lugar. — El Secretario.

TERCERA Cia. DE BOMBEROS.— "Claro y Abasolo".— Sesión extraordinaria para el Martes 15, a las 6 1|2 P. M. Tabla: Renuncias del teniente 2.o y tesorero, elección de reemplazantes y demás asuntos que tratar.— El secretario.

8.a Cia. DE BOMBEROS.— DE ORden superior, cito a la Compañía a sesión ordinaria, para el Martes 15 del presente, a las 9 1|2 P. M. Tabla: Informe de la Comisión Revisora de Libros. Balance de tesorería y demás que hubiere lugar. — El Secretario.

10.a COMPAÑIA DE BOMBEROS Bomba España, "Patria y Trabajo". —De orden superior cito a reunión de Compañía para el próximo Martes 15 del corriente a las 9 1|2 P. M. Orden del Día: Admisión de voluntarios, balance de tesorería, segundo trimestre y otros asuntos. —El secretario.

12.a Cia. DE BOMBEROS CHILE Excelsior.—Cito a la sección auxiliares a academia para el Domingo 13, a las 9.30 A. M. Asistencia obligatoria.

CONTADORES

COMERCIANTES MINORISTAS. — Me encargo de liquidar y de vender sus negocios, arreglándome directamente con sus acreedores. Situaciones difíciles o judiciales. Consultemelas hoy mismo. — Molina, Gómez, Oficina 4, Bandera 60. 21J

DENTISTS

SE DENTADURA SIN PALADAR recuperará su boca, Dr. Luis A. Munoz, San Diego 995. 6 Set.

DENTADURAS, SANAS Y ROTAS, compro, también oro y platino, pagamos bien, Vicuña Mackenna 550, casa 20. J-15

DENTADURAS COMPRO EN BUEN estado y quebrados, también platino, oro y plata, buen precio. Alameda 842, Esquina Londres. 20-J

DIVERSOS

HOJAS GUILLETTE, NAVAJAS Y tijeras, afílanse. Portal Fernandez Concha, Kiosko 9 1|2. 11—Agt.

CASIMIRES POR METROS, FACIlidades. Trajes medida por cuotas, Mackenna 1080. Ag.-4

ESTABLO VENDO O ARRIENDO, contrato mucha clientela, no poderlo atender. San Pablo 1529. 13 J

¿NECESITA MUDARSE? ACUDA siempre, unicamente Empresa de Mudanzas Arturo Prat 18. Seriedad, rapidez, economía. Teléfono 5157. J-16

BAR ANTIGUO DEL BARRIO VENdo, con cancha de rayuela. Cueto 90. 14-J

JOSE ZUÑIGA PASTENE DESEA saber el domicilio de su hermano Eduardo Zuñiga Pastene. Dirigirse. 5.a Comisaría.

HOJAS GUILLETTE SE AFILAN unicamente por el procedimiento electro-automático, a $ 2 docena. La Suiza-Chilena, Galería Alessandri 3 A., casilla 3371. Pedidos del interior, sin recargo de precio. 14-J

NECESITO ENTENDERME CON fabricante de alcohol para motor de automóviles Gaston Boite, Moneda 2261

SAN DIEGO 1468, TELEFONO 238, matadero, reparto domicilio, por mayor, menor, liquida: Leñas secas, carbón espino, papas guarda, frejoles, garbanzos, granzas, coke, forrajes, abarrotes. J-13

REPARACIONES DE RUEDAS DE alambré, Domingo Reyes. Brasil 23 B. 16 J

AL VECINDIARIO DE LA 5.a COmuna.—Se cita a los propietarios, industriales, comerciantes y profesionales de las subdelegaciones 14 y 15 a una gran asamblea para hoy Domingo 13 del actual, a las 3 P. M., en la Escuela "Juan Martínez de Rozas", calle López N.o 862, con el objeto de declarar definitivamente constituída la Junta de Vecinos.—Aníbal Osorio V., Presidente.—José M. Cisternas, Vice-Presidente.—Alberto González Barahona, Tesorero.—Juan de la C. Palma.—Jorge García Aránguiz—Justo Godoy.—Manuel Lezaeta Acharán.—Camilo Sánchez.—Misael Correa Pastene.—Manuel Anguita.—Carlos Zúñiga Valencia.—J. Rafael Carranza, secretario.— Manuel Soza H., Pro-Secretario.—Nota: En caso de lluvia se postergará la reunión para el Domingo siguiente, en el mismo local y a la misma hora.

COMERCIANTES: LLEGO GRAN remesa leña talhuén, carbón quillay $ 10 saco; pasto 1.er corte para establo, $ 15 quintal; papas, $ 15 el saco; coke precio fábrica por cantidades gran rebaja. Antes de hacer sus compras, visite la Bodega Melipilla, San Diego 1276. Teléfono 237, Matadero. J14

ASAMBLEA CONTRIBUYENTES Quillicura.—Cítase para Domingo 20 Julio 2 P. M. para pronunciarse suplementos forraje, raciones, gastos judiciales acordados por Municipalidad. J-20

CASA GYANGUREN, ALAMEDA 3015.—En el sorteo número 9 salió premiado el número 58. J-13

SASTRERIA LA FOLAR, CLUB N.o 14, sorteo N.o 13 salió favorecido el N.o 48 perteneciente al señor Raúl Montero. Club N.o 15, sorteo N.o 5 salió favorecido el N.o 88 perteneciente al señor Juan Rivera. J-13

GRAN SASTRERIA BANDERA 530 avisamos a los socios de nuestros clubs que en el 13 sorteo del E. salió el N.º 5. Club F, en formación, cuota semanal $ 7, con derecho a $ 160. — Femenia y Co.

INSTRUCCION

GUITARRISTA ESTHER MARTInez Núñez, da lecciones a domicilio. Riquelme 783. M 1.º

TAQUIGRAFIA PITMAN: CURSO breve y práctico, ambos sexos, cargo experimentado profesor del ramo, de la Dirección y responsabilidad del profesor Guillermo Silva Santiago, funcionará Martes, Jueves y Sábado, 5 1|4 a 6 1|4 P. M. Clases se iniciarán el Martes 15. Matrícula continuará abierta, 9 a 11.30 A. M., y de 4 a 7.30 P. M. Enseñanza seria, con módico honorario. Delicias 340. Casilla 7515. J-15

ESCRITURA A MAQUINA, CURsos breves, esmeradamente atendidos, para ambos sexos, cargo profesor especialista. Clases individuales: Lunes, Miércoles y Viérnes o Martes Jueves y Sábados, 10 a 11 u 11 a 12 A. M., a elección del interesado. Enseñanza seria de la dirección y responsabilidad del profesor Gmo. Silva Santiago. Delicias 340, 9 a 11.30 y 3 a 7.30. 15 J

INSTITUTO COMERCIAL DE SANtiago. Agustinas 1060, fundado 1915, establecimiento moderno; distínguese eficiencia enseñanza, excelente profesorado. Garantiza preparación rápida, contabilidad, taquigrafía, idiomas, dactilografía.

INSTITUTO DE CONTABILIDAD, inglés, contabilidad, iníciense. Cursos nocturnos. Lunes próximo. Escritura máquina. Bandera 154. J-13

SACERDOTES, PEDAGOGOS PREpáranse exámenes. Plazuela Santo Domingo, "Universidad Libre".

¡INCREIBLE! "ESCUELA NACIOnal de Masajistas". Unico establecimiento en su género, en Chile, según la Estadística Oficial, fundado en 1914, autorizado por el Supremo Gobierno. Masajes Médicos. Belleza Científica, Pedicuro cirujano. Profesiones decentes lucrativas. Tambien por correspondencia. Diplomas válidos. Dase facilidades. Pida prospectos. — Santa Rosa 22 (casi Alameda)

SOMBREROS, ENSEÑASE RAPIDAmente. Delicias 1236. Miércoles, de 10 a 12. 15—J

INSTITUTO COMERCIAL DE SAntiago. Agustinas 1060, fundado 1915 establecimiento moderno distínguese eficencia enseñanza, excelente profesorado. Garantiza preparación rápida contabilidad, taquigrafía, idiomas dactilografía.

ACADEMIA DE DACTILOGRAFIA, anexa Instituto Comercial. Agustinas 1060, prepara rápidamente perfectos dactilógrafos. Capacidad: cien alumnos diarios.

CURSOS NOCTURNOS: CONTABIlidad, aritmética, redacción, castellano, dactilografía, Instituto Comercial. Agustinas 1060.

¡SEÑORITAS! RECIEN EMPEZAron clases nuevos cursos comercio Matrícula abierta. Instituto Comercial. Agustinas 1060.

INGLES, FRANCES, ITALIANO, alemán, enseñan reputados pedagogos respectiva nacionalidad. — Instituto Comercial. Agustinas 1060.

QUIEBRA. — POR AUTO DE 11 del presente del señor juez del 5.o juzgado civil de Santiago, se ha declarado en quiebra a la Sociedad Vásquez Hnos. (Mercado Central), y se nombró síndico provisional a don Toribio Pantoja. Para que tenga lugar la primera junta de acreedores se designó el 18 de Agosto de 1924, a las 2 P. M. 17-J

INSTITUTO MERCANTIL FUNDAdo en 1904, el primero en Chile en su género, según la estadística oficial. Estado 239.

INSPECTORES DE OBRAS, DIbujantes topógrafos, nombrados por el Supremo Gobierno, ha preparado el Instituto Mercantil. Estado 239.

GERENTES DE BANCOS, CONTAdores de grandes empresas, de Ejército, Armada, etc., ha formado el Instituto Mercantil. Estado 239.

ENSEÑANZA POR CORRESPONdencia y personal, métodos prácticos, sencillos, propios al alcance de todas las inteligencias. Instituto Mercantil, Estado 239.

AGRONOMOS, BODEGUEROS, VInicultores, hortícultores, arboricultores, veterinaria, preparamos en Instituto Mercantil, Estado 239. Prospectos.

PROFESORA OFRECE CLASES particulares, niños chicos, H. C. Moneda 1158. J-15

JUDICIALES

REMATE: EL 28 DEL PRESENte, a 3 P. M., se rematará en el 4.o Juzgado Civil la propiedad ubicada en comuna San Miguel, Prat 2725, Población Montel. Mínimo, $ 6,000 al contado. Antecedentes en secretaría Juzgado indicado, expediente López con Carrasco. 25-J.

REMATE JUDICIAL. — ANTE EL 2.o Juzgado Civil de esta capital se rematará el 21 de Julio próximo a las 4 P. M. la propiedad N.o 4190 (antiguo 4096), de la calle Andes. Mínimum: $ 7,400. El precio se pagará reconociendo $ 5,268.35 a la Caja de Ahorros de Santiago como saldo de capital, y el resto al contado. Demás bases y antecedentes en el juicio de dicha institución con Javiera Valero y otros. Títulos en la Caja expresada. 11-J

POSESION EFECTIVA.—POR AUto de 7 del presente mes expedido por el juez de esta ciudad, don Alejandro Fuenzalida, se ha concedido la posesión efectiva de los bienes quedados a los fallecimientos de don Narciso Valdivieso Cruzat y doña Delia Vidal de Valdivieso, a sus hijos don Alberto, don Ernesto, don Eugenio, don Oscar y doña María Mercedes Valdivieso Vidal, doña Laura Valdivieso de Palma y doña Teresa Valdivieso de Lezaeta.—El Secretario. J-18

INVENTARIO SOLEMNE.— EL 19 del presente a las 4 P. M., procederé en mi oficina a la facción del inventario solemne de los bienes quedados al fallecimiento de don Narciso Valdivieso C. y doña Delia Vidal de Valdivieso a virtud del decreto del señor juez de letras del 3.er juzgado civil de fecha 7 del actual.—El Secretario. J-18

COBRANZAS JUDICIALES: LEtras, cheques y facturas, tramítanse rápidamente. Molina, Oficina 7. Bandera 60. 16—J.

POR DECRETO DE 4 DEL PRESente del señor Juez del 2.º Juzgado Civil, se concedió la posesión efectiva de la herencia de don Carlos Alvarez Pérez, a doña Teresa, Elena y Ana Mercedes Alvarez Pérez. 19 J

SUCESION PIO SALAS GAMBOA. — Está abierta ante Compromisario don Rafael Lorca, Agustinas 1111. J-12

REMATE VOLUNTARIO.—EL LUnes 4 de Agosto próximo, a las 4 P. M., ante el Compromisario de la partición de los bienes de don Pío Salas Gamboa, don Rafael Lorca, Agustinas 1111, saldrá a remate la propiedad calle Bascuñán Guerrero 567, por el mínimum de cuarenta y cinco mil pesos, pagaderos mitad al contado y mitad a seis meses plazo. Demás condiciones en poder del Compromisario.—El actuario. 14-J.

INVENTARIO SOLEMNE. — POR decreto del juez compromisario don Roberto de Petris, se ha fijado el 26 del actual, para llevar a cabo la diligencia de inventario solemne de los bienes quedados al fallecimiento de doña Dominga Alfaro de Barrera, a las 5 P. M., en mi notaría.—Carlos R. Abalos, Actuario. 24-J

LA CASA RAFAEL HA ACORDADO rebajar sus precios en un 30 o|o en la existencia de calzado hecho sólo para damas. Los materiales son escogidos de la mejor manufactura extranjera. Hay variedad en modelos de última creación. Visite los muestrarios de la casa en el crucero de la Galería Alessandri. — A. Prat 103.

Jorge, Matilde, y María Salgado Pica. Se fijó asimismo el 14 de Julio próximo, a las 3 P. M. para la facción de inventario solemne de los bienes de doña Sofía Pica, ante el secretario de dicho juzgado. — El Secretario.

EN EL RECLAMO DE AVALUO DE don Rogelio Román, de las propiedades Ejército 264 y Concepción 1348, el 5.º juzgado de letras ha citado a comparendo para el 18 del actual a las 2 P. M., al interesado, Director de Impuestos Internos y Tesorero Municipal. 14 J

ZENOBIA PIÑEIRO, PROPIEDAD ubicada Almirante Barroso N.º 156, cítase comparendo para 15 mes 10 2.º juzgado Civil, reclamante Dirección Impuestos, Tesorero Municipal. 14 J

REMATE JUDICIAL. — EL LUnes 14 del presente a las 3 P. M. se rematará ante el juez del 2.º juzgado civil la propiedad en calle San Ignacio N.º 2395, esquina San Joaquín, por el mínimum de $ 5.200, concurso R. Pozo.

REMATE. — POR ACUERDO DE los herederos de don Alejandro Parot Silva y ante el compromisario don Jorge Valenzuela Lavín, Teatinos 249, se rematará en Santiago el 16 de Julio próximo, a las 4 P. M., el fundo Santa Elena, de 700 cuadras de extensión, mas o menos, ubicado en la comuna Llallauquen, del departamento de Cachapoal, por el mínimum de $ 600,000, pagaderos reconociendo a favor de la Caja Hipotecaria una deuda primitiva de ($ 361,000) en bonos del 8 1|2 por ciento, reducida actualmente a $ 346,740,50), por el valor comercial de los bonos el día del remate; con $ 150,000 al contado y el saldo a un año plazo, con el 8 por ciento de interés anual. Si no hubiera postores por todo el lote se rematará inmediatamente, dividido en dos hijuelas de 250 cuadras una y de 440 la otra. El mínimum para las posturas de la primera será la suma de $ 260,000 y se pagará reconociendo la parte que le corresponde de la deuda hipotecaria a favor de la Caja, con $ 60,000 al contado, $ 20,000 a tres meses y el saldo por mitades dos y tres años con el interés del 8 por ciento anual. El mínimum para las posturas de la segunda hijuela será de $ 340,000, que se pagará reconociendo la parte que le corresponda en la deuda que grava el fundo a favor de la Caja y con el saldo, mitad al contado y mitad a un año plazo, con el interés del 8 por ciento anual. Demás bases y antecedentes, en el estudio del partidor en Santiago, Teatinos 249. — Peumo, 4 de Junio de 1924. — Luis A. Lisboa H., Secretario. 16 J

SOLICITA UNA MERCED DE AGUA. — Señor Intendente. — Agustín N. Elguin A., domiciliado en Santiago, Delicias N.o 2097, por sí, viene en solicitar de US. la siguiente merced de agua, en conformidad con el Decreto Supremo N.o 254, de 8 de Febrero de 1907. Art. 2.o El nombre del río es San Francisco-Mapocho. b) El volúmen de agua que solicito es de mil litros por segundo. c) La fuerza que me propongo desarrollar es de 1,250 H. P. d) La ubicación precisa de la captación o boca-toma es la confluencia del río San Francisco con el Estero de Duarte, en el punto denominado "El Hotel". La restitución de las aguas, se hará quinientos metros aguas arriba de la toma del Canal de la Compañía Minera Disputada de Las Condes, situada en el punto denominado "Ultimos Lunes". El desnivel aproximado entre la boca-toma y el punto de restitución es de ciento setenta y cinco metros. e) En la región comprendida entre la boca-toma y la restitución, no existen otros canales o instalaciones análogas. f) El caudal mínimo del río es de 500 litros por segundo. Art. 3.o Acompaño por duplicado un plano de ubicación de la merced que solicito. g) Acompaña por duplicado una memoria explicativa de las obras en proyecto y el costo aproximado de ellas. Dios guarde a US. — (Fdo.)— A. N. Elguin A. — Señor Intendente de la Provincia. — Cargo. — Santiago, ocho de Julio de mil novecientos veinticuatro. — Recibida en la Intendencia de Santiago, hoy a las 3 P. P.—(fdo.) Ernesto Lewis S.—(hay un timbre que dice "Intendencia de Santiago, Chile") Providencia. — Santiago, a ocho de Julio de mil novecientos veinticuatro, N.o 1946. — háganse en el diario "La Nación" de esta capital, las publicaciones del caso. — Anótese (Fdos.) Mackenna S. — P. Daza E. — Memoria explicativa. — El objeto de esta merced, es producir energía hidro eléctrica, para transmitirla y desarrollar los trabajos en el Mineral de Los Bronces, Comuna de Las Condes de este Departamento. Las obras de toma se harán en la conjunción del río Mapocho (O San Francisco, como también se le llama) y el Estero de Duarte, en el punto denominado Hotel, y constarán de represa con vertedero, compuerta desripiadora, de toma y vertedero de rebalse. De ahí saldrá un canal de gasto de un metro cúbico por la ribera Oeste del río. La zona que atravesará, está formada en parte por roca, por terrenos firmes y por escombros de falda, que será necesario atravesar en canoa de madera. La longitud aproximada del canal será de 2,250 metros con pendiente de 0.0006. Al final estará la Cámara de carga, de donde baja una cañería de 400 metros de longitud, hasta las turbinas. La altura de caída será aproximadamente de 175 metros. En la casa de máquinas se colocarán dos turbinas de 875 H. P. acopladas a alternadores. Esto permitirá aprovechar eficientemente, con una sóla turbina el gasto mínimo del río, estimado en 500 litros. El costo aproximado de estas obras será de $ 950,000. Cuando se presenten los planos definitivos de la obra, se suministrarán mayores detalles. — (Fdo.) A. N. Elguín A. — Santiago, 8 de Julio de 1924. J-14

POSESION EFECTIVA. —POR DEcreto de 13 de Mayo de 1924, expedido por el Tercer Juzgado Civil de Santiago, se ha concedido a don Miguel Garrido Soto, empleado, Conferencia 345, la posesión efectiva de la herencia quedada al fallecimiento de don Calixto Garrido Masías y de doña Rosenda Soto Rosel, ocurridos el 5 de Agosto de 1922 y el 21 de Julio de 1918 en Santiago.—Santiago, Junio 30 de 1924. J-22.

LIBROS Y ESTAMPILLAS

LIBROS USADOS, ESTAMPILLAS, compro. San Pablo 1064. 13-J

LIBRETAS, BLOCKS, SOBRES, cuadernos colegiales, realiza. Rosas 2686. 13-J.

"ASI SE ESCRIBE LA HISTORIA" comedia de los Alvarez Quintero se compra o se arrienda un ejemplar. Dirigirse a Casilla 1148.

MAQUINARIAS

A DELICIAS 2215 DIRIGIRSE cuando necesite vender, comprar maquinas ocasión. Oct.-4

VENDO MAQUINA Y UTILES Pastelería. San Alfonso 170. 13-J.

MOTORES A. E. G., 2, 4 Y 5 caballos vendo, ocasion. Martinez Rozas 2966. J.-16.

VENDO MAQUINA ESCRIBIR, DE ocasion, San Pablo 2586. J-14

VENDO MAQUINA REGISTRADOra, un cajon, apropiada para carnicería, panadería, cantina Maturana 761. 13-J

MACHIHEMBRADORA Y MOLDUrera y otras maquinas de elaboracion madera, se venden. Sotomayor 37. J-13

VENDESE MAQUINA TEJER, Perfecto estado 200 agujas, Matucana 62, Pasaje 2 Casa 20. J-13

MOTOR ELECTRICO 2 H. P. TRIfasico, sin uso, marca alemana, se vende de ocasion, Barreda Providencia, 2238. J-13

MAQUINA DE COSER SINGER, De pie, casi sin uso, se vende de ocasion, Pedro Valdivia 1927. J-13

TORNO MECANICO, CHICO DE precisión, con todos sus accesorios, vendo en un muy buen estado. Garage Anguita. Bella Vista N.o 0301. 13-J

SE VENDE UNA MAQUINA SINger aparadora plana en buen estado independencia N.º 1342. Santiago. 13 J

VENDESE MAQUINA IMPRIMIR a mano. San Pablo 2075. 14-J.

CARTONERA PARA ENCUADERnación compro. San Diego 55.

COMPRO MAQUINA TEJER PERfecto estado. Olivares 1357.

ESCOPLEADORA, CUCHILLAS para moldurera tupí, serruchos, asiera realizanse. Pedro de Oña 15.

VULANIZADORA COMPRO, SAN Isidro 95.

TUPI DE PIERRO, VENDO. ARturo Prat 1366.

RONEO COPIADOR, PERFECTO estado, regalo, $ 200, valor de 500 pesos. San Diego 1276.

PRENSAS HIDRAULICAS PARA ladrillos composición, útiles para las mismas, centrífugos para lavar azúcar, almidón, romanas 500, 300, 120 kilos, balanzas. Construye y tiene e neristencia. Fundición San Miguel. Bulnes 216.

TORNO MECANICO DE PRECISION 70 centímetros entre punto, vendo Rosas 2020. 14—J.

BANCO ASERRADOR PARA PICAduría de leña o barraca vendo, gran oportunidad. Libertad N.o 18.

MATERIALES DE CONSTRUCCION

TECHO ACANALADO 1.30 PLANcha, vendemos. Avenida Subercaseaux 659, frente Hospital. 17-Julio

10,000 BALDOSAS DE 4 CENTIMEtros realizo. Lira 715. 26-Jl.

MOSAICO, CUALQUIER DIBUJO, cubos de cemento. Gradas artificiales. Lira 715. 26-Jl.

CEMENTO LEON, $ 4.80 PUESTO en Calera, vende por carro. Lira 715. 26-Jl.

FIERRO GALVANIZADO PARA techo inglés marca Emu se realiza. Maturana 662, de 11 a 12, de 2 a 3. 14-J.

LADRILLOS FISCALES Y DE MUralla, vendo un chonchón. Mapocho 4976, tratar Santo Domingo 1044. 14 J

VENDO A 200 PESOS MIL DE adobes en Moneda 2379. J-14

VENDO MEJORA EN CALLE 5 DE Abril N.o 2918. 13-J.

VENDO BARATISIMO PLANCHAS zinc, blancas y negras, acanaladas, canales, cañones, caballetes, partida y suncnos. Patricio Linch 886. 13—J.

COMPRO SOLERA USADA PARA vereda, 90 metros. Avenida Matta 648. 14—J.

PLANCHAS SASTRE, NUEVAS, usadas, compro. El Hogar. Avenida Matta 1016. 13—J.

SE VENDE UN GALPON CON MAdera y tres puertas y doce pipas. Exposición 874. J-13

VENDESE PUERTA, TRAGALUCES, balcones, media puerta y rejas fierro. San Alfonso 277. 13-J

FIERRO NEGRO PARA TECHO, N.o 24 de 6 piez a $ 7 la plancha, 7 pies $ 8.40 plancha; 8 pies $ 9.70 plancha; 9 pies $ 11.20 plancha; 10 pies $ 13.60 plancha. San Diego 284, teléfono inglés 243, Matadero.

VENDO TRES PUERTAS BALCON completas, una grada granito, tres vidrieras grandes paradas. Lillo 451. 17-J

PINTURA, DECORADO, EMPAPElados, aseo de casas. Precios módicos. Ordenes y presupuestos. Casilla 6012.

FABRICA ORNAMENTACION DE yeso. Padura 487. Cornisas, rosetones, collerines, frivos, a los precios más bajos que usted pueda encontrar.

PAPELES PINTADOS LLEGO LINdo surtido a precios económicos, ofrece la "Casa Pinchon". Moneda 863. J-14

BAÑO, $ 10; LAVAPLATOS, $ 14; calentadores, $ 120; tarros basureros, $ 8; botaguas, $ 8; desgrasadores, $ 30; realizamos. Excusados completos importados, $ 115. Chacabuco 5. J-13

COMPRO MAMPARA PARA ENtrada, de un metro diez de ancho. Benavente 388.

120 ROSETONES YESO ESTILOS sencilos, tamaño 26 centímetros. Cienfuegos 121. 14 J

10 MIL BOLONES PARA CIMIENtos se venden, demolición. Palacio Urmeneta. Monjitas 753. 15—J.

MEDIDOR GAS COMPRO PAREña 405.

OCASION VENDO TEJAS USADAS Serrano 74.

ARADOS KLEIN LEGITIMOS Y sus repuestos, únicamente Unión Americana 242. 14-J.

MEDICINA

SABAÑONES SE CURAN CON Ketty, remedio infalible. Boticas Gentgerodt y Greve. 24-Jl.

LA IMPOTENCIA, LA DEBILIDAD sexual, la neurastenia, se curan con Bismolán. Se vende Botica Bentjerodt y Klein. 29-Julio

MASAJE MEDICO. — ELECTRICO. Francisco Lenti estudios en Italia. Especialidad enfermedades articulares, parálisis, reumatismo, neuralgias, fíticeras, tumores cancerosos y de vientre. Consultar, de 2 a 5. Arauco 831. 31-Julio

ENFERMOS ESTOMAGO| ACIDEZ, dispepsia, debilidad y úlceras; riñones, hígado, vejiga e intestinos, sanarán con "The Araucano". Pídalo usted en Bandera 140, oficina 4. 29-Jl.

¡CANOSOS! NO BOTEN PLATA EN comprar tinturas desconocidas. Compren únicamente la Tintura Vegetal Herz, que se vende en Angamos 275, entre Lira y Maestranza que tiene la garantía de probarla antes de comprar. Frasco $ 5. 16-Jl

GONORREA, SIFILIS, IMPOTENcia. Debilidad vital en ambos sexos. Curación radical rápida. Procedimientos modernos. Facilidades de pago. Consultas gratis, de 9 a 11 3|4 A. M. y de 2 a 6 3|4 P. M. Atiendo enfermos de provincias y por correspondencia. Clínica y Laboratorio Médico del Dr. Julio Lefevre M. San Antonio 41, altos. Santiago. 13 J

$ 20. LA RESTAURACION DEL vigor sexual, en jóvenes y viejos, instantaneamente, sin drogas. Catedral 1011. 13-J

GONORREAS AUNQUE ANTIGUAS, estrechez, orquitis, curan radicalmente Glóbulos Pérsicos. Boticas surtidas. 13-J

PERSONAS AGOTADAS FISICA Y mentalmente nerviosas, neurasténicas, cansancio cerebral, insomnios anemia, raquitismo, impotencia. El mejor tónico: Cerebrol. Boticas surtidas. 13-J

INYECCIONES Y MASAJE MEDIco. (Honorario moderado). Santa Rosa 22. 15—J.

CLINICA DENTAL AV. MATTA 319-A. Trabajos modernos, rápidos. Consultas gratuitas. Facilidades pago. 16—J.

VICTROLA VENDO; PAGO MENsual; avise domicilio. O. B., casilla 2635.

MUEBLES

COMPRAMOS TODA CLASE MUEbles menajes, plaquées, joyas, pianos, victrolas. Atendemos a domicilio. San Diego 460. El Aguila.

MUEBLES FINOS, COMEDORES, dormitorios, salones dorados, vendo: fábrica: Nataniel 464. 15-Jul.

MUEBLES OFRECEMOS EN CUALquier estilo precios muy ventajosos entrega inmediata con grandes facilidades pago. Consulte nuestras condiciones. Antigua Fábrica Nacional de Muebles. Copiapó 1050 entre Prat y San Diego. Jl. 28

DISCOS VICTOR Y COLUMBIA, sello rojo y bailables, recién despachados Adriana, ocasión vende. San Pablo 2215. J-13

PIANO WEYER PERFECTO ESTAdo véndese. Cóndor 1041. Casa C. 13 J

COMPRO UNA VICTROLA—S. A., correo 2. 14-Jl

SE VENDE UN PIANO. TRATAR: San Isidro 154. 13-J

VENDO UN PIANO, MAIPU 15. 13 J

AUTOPIANO FLAMANTE VENDEse. Bolívar 1561. Nuñoa. 13J

TAPICEROS, VENDO AMOBLADO San Luis 1732. 13 J

LENGUAFONO APRENDER inglés, regalo $ 120. Tratar: San Isidro 063 8-10 P. M. 13—J.

VICTROLA, OCASION COMPRAMOS Instituto Mercantil, Estado 239. 13—J.

VENDO PIANO, MAIPU 15 14—J.

VENDO VICTROLA, CHACABUCO 52. 14-J

VENDO LINDO JUEGO COMEDOR renacimiento, alfombras, espejo, guardarropas. 21 Mayo 831. J-13

VENDO ESCRITORIO, ESTANTE para música, caja muleta americana, baúl de alcanfor, varios útiles de casa. Dardignac 335.

PIANO DE ESTUDIO, MARCA INglesa, perfecto estado, vendo. San Diego 436. 13-J

CATRES, PUERTAS ESTABLOS, juguetes, etc., véndese barato, Prado 2136, una cuadra carros Nuñoa, sete Vicuña Mackenna.

MUEBLES FINOS TODOS ESTIlos, maderas nacionales, extranjeras. La London Prat 353.

PIANO BUENO, NECESITO arrendar. Rosas 1727. 15 J

$ 550 VENDO PIANO

OCUPACIONES Ofrecen)

JARDINERO RECOMENdado necesito. Tratar: Avenida Irarrázaval 2305.

NECESITASE CONTRATAR SUBoficiales, músicos soldados, para el norte. Buenas espectativas. Dirigirse a Ministerio de Guerra. Hora: 3 1|2 P. M. 15-J

DELICIAS 2489. SE NECESITA maestro pastelero, dulceros y ayudantes. J-13

BUENOS BISELADORES NECESIta Ferrari y Cía. Av. Pedro Monnt esquina Morris. Valparaíso. 13-J

CARPINTEROS NECESITO COLOcación puertas, ventanas, a trato. Román Díaz 278. 13-J

NECESITO GASFITER COMPETENt con herramientas, Avenida España 585. 13 J

HOJALATEROS DE BANCO, TRAbajos a trato, sueldo de base 1,20 la hora, tratar Santo Domingo 1044. 14—J.

MAESTROS HERREROS, CARROceros, se necesitan, Rosas 1476. J-14

MAESTROS OJALATEROS, SE Ne... Rosas 1476. J-14

CORTADOR SASTRE EXTRANJERO se ofrece con buenas referencias. Dirigirse por carta a L. P., Prat 841. 18 J

NECESITO JOVEN ESPAÑOL PAra la venta en mueblería, con buenas recomendaciones. San Diego 460. 13-J1

SE NECESITA UN REPARTIDOR de carne. San Pablo 1450. 15-J

AYUDANTE CORTADOR SASTRE, necesito. Dirigirse a A. M. Correo 2. Casilla 4538. J-13

HUINCHEROS COMPETENTES SE necesitan. Mapocho 1645. 18-J

MUEBLISTA PARA LA TERMINAción de muebles necesitan: Merced N.o 386. 13-J

CORTADOR NECESITO IMPRENta Universidad, San Diego 55.

BUEN TORNERO MECANICO Y buen mecánico que sepa trabajar al cepillo, Maestranza Copetta y Robin Carrascal 3402. Esquina Yungay. J-14

DORADOR NECESITO, VICUÑA Mackenna 265. J-14

CARPINTERO DE BANCO, NECEsito, Vicuña Mackenna 265. J-14

MECANICOS PRACTICOS, Y MUY competentes en trabajo de maestranza, para hacerse cargo de taller en San Antonio. Consultar: West India Oil, Bandera 620, a las 10 A. M. Lunes. J-13

HOJALATEROS DE BANCO, PAra trabajos a trato, se necesitan, Santo Domingo 1044. J-14

SE NECESITA MAQUINISTA QUE sepa manejar sierra huincha y tupi. San Diego 482.

TAPICEROS NECESITO. ROMEro 2594. 15-J.

EMPAPELADOR COMPETENTE necesito. Libertad 644.

CARPINTEROS MUEBLISTAS para trabajo de zócalos necesito para el Lunes. Rogelio Ugarte 1217.

EMPAQUETADOR COMPETENTE para bodega. Inútil presentarse sin buenas recomendaciones necesita Fratelli Castagneto, Alameda esquina San Martín.

NECESITO BUENOS MUEBLISTAS con sin herramientas, buenos sueldos. Esperanza 21.

CAJISTA DE REMIENDO COMPEtente necesito, buen sueldo. Maestranza 6. 15-J.

NECESITO ALBAÑIL. MARIN 46. De 9 a 10.

NECESITO MUEBLISTA ENTIENda varios. Huérfanos 2494. 14-J.

SASTRERIA MERCED 720 NECEsita vestoneras taller. 14-J.

OPERARIOS VESTONEROS O vestoneras, trabajo fino, pago buenos precios. Inútil si no son de estas condiciones. Sastrería Lozano 493. 14-J.

NECESITO A DOMINGO ARIAS, maestro gótico. Avenida España 40.

EMPLEADO COMPETENTE CON buenos certificados se necesita. — Huérfanos 1235. Oficina 16, de 10 a 12 y 2 a 4.

NECESITO HOJALATERO DE edificio, competente. Santa Isabel 254

NECESITO TORNEROS Y TALLAdores. Cóndor 1380.

ESCRIBIENTE MAQUINA, CERTIficados competencia necesita Vicuña Mackenna 660.

NIÑO 14 A 15 AÑOS APRENDIZ necesito. Baquedano 628.

NIÑO PARA LOS MANDADOS nesita Sastrería Lozano, San Antonio 493. Inútil sino se presenta con recomendación.

MAESTROS CERRAJEROS Y OFIciales competentes necesito. Libertad 59. 18-J.

MAESTRO CARPINTERO ESPEcialista en escaleras necesito. Libertad 59. 14-J.

EMPLEADO PARA VENDER carbón y leña al detalle necesito. San Diego 1276.

VENDEDORES ENTENDIDOS EN frutos del país a comisión necesito. San Diego 1276.

NECESITO OFICIALES MECANIcos competentes. Arturo Prat 1840. 14-J.

NECESITO CARRETELEROS prácticos en trabajo bodega. San Francisco 697. 14-J.

PLANTILLEROS LUIS QUINCEros necesito. Avenida Matta 364. 15-J.

ZAPATEROS ARMADORES NECEsito. Avenida Matta 364. 15-J.

BUENOS LIMADORES EN BRONce y oficiales fundidores necesitase. Ñuble 726. 15-J.

CHAUFFEUR NECESITO TRES VEces por semana. Cochrane 234. 14—J.

MUEBLISTAS OFICIALES APRENdices necesito. Huemul 1497. 15—J.

NIÑA APRENDIZA PARA LA COStura necesito. Matucana 215. J-13

LAVADOR GONDOLAS NECESItase. Rodolfo Philippi 76. J-14

NECESITANSE ENJUNCADORES, trabajo permanente. Ay. España 748. J-13

ZAPATEROS ESTAQUILLADO hombre necesito. Bascuñán 116. J-14

COSTURERAS PARA VESTONES, pantalones necesita Fábrica Ropa. Delicias 3255. J-22

NECESITO EMPLEADA PARA CIgarrería. Bandera 808.

NECESITO COCINERA FUERTAS adentro y picador de leña, San Pablo 1989.

ZAPATEROS BLACK DE SEÑORA necesito Martínez de Rozas 2156. 14 J

NECESITO JOVEN QUE ENTIENda algo en carnicería. Independencia 870. 13-A.

NECESITO CARPINTERO COMPEtente colocar puertas. Presentarse con herramientas. Moneda 3156. 13-J.

CORTADORES DE SUELA, APAradoras, dobladoras, descarnadora, necesita la Fábrica de Calzado Delicias 2701. 14 J

SE NECESITA UNA PERSONA ENtendida en chacras, datos Vega Central, Bodega N.o 420. Pensión fruta 14 J

EMPLEADO MOSTRADOR, PANAlería, competente, necesita. San Diego 530. 13-J

OPERARIO FINERO PARA CHANcharía, buen sueldo, necesito Castro 701. 13 J

PINTOR PUERTAS, PERSIANAS blanqueado, precísase. V. Mackenna 1080. 13 J

CABALLERIZO JOVEN, NECESIto, 12 Febrero 38. 14-J

TORNERO EN MADERA, NECESIto. Lourdes 322. 14-J

NECESITO OFICIAL SEBA LLIAR y barnizar. Avenida Matta 1176. J-13

NECESITO ARMADORES, DELIcias 2815. Suelería Francesa. 13-J

MAESTRO CAJISTA COMPETENte y maestro encuadernador necesita la Imprenta La República. San Diego N.o 181. J-13

CORTADORES DE CUEROS SE necesitan. Maestranza 755.

NECESITA EMPLEADAS, oleados? Pídalos.—Venegas Salas Plazuela Santo Domingo.

¿QUIERE EMPLEARSE? VENGA inmediatamente. Plazuela Santo Domingo, altos baños.

NECESITO PERSONA EXTRANjera, regular edad, sin pretensiones cuidar niños; Compañía 1759.

ENLUCIDORES A YESO Y CARpinteros, necesito. Av. Beaucheff 1543. J-14.

HOJALATEROS, GASFITER Y OFIciales, necesito. Curicó 82, al llegar a Vicuña Mackenna. J-14.

JOVENES O SEÑORITAS COMPEtentes en contabilidad, necesítanse. Delicias 2628. J-14.

CARPINTEROS Y OFICIALES NEcesito. Casa de Orates, Patio 3. J-14.

SERVIDUMBRE, LA MEJOR DE Santiago. Pídala: Bandera 339.

EMPLEADA PARA QUEHACERES casa necesito recomendada, casa extranjera. Carmen 98. 14-J.

NECESITASE AMOLDADOR Y pintor estatuas yeso, competente, Delicias 504. 14-J.

NECESITO APLANCHADORA DE ropa c/ doblez. Lavandería La Precio Módico, Bascuñán 259. 14-J.

NECESITASE COCINERA URGENte. Avenida Salvador 1330. 14-J

NECESITASE MOZO ORDENANza, entienda cocina, Avenida Salvador 2052. 14-J.

REPARTIDOR NECESITO, CON buenas recomendaciones. Gay 2714. J-14

SEÑORITA SEPA VENDER AL PEso, de preferencia entienda Fiambrería, necesito. Merced 824. J-13

COCINERA SE NECESITA. GORbea 2336, entre España y República. J-14

MECANICO Y APRENDIZ, NECESItase. Campo Marte 43. J-14

NECESITO DOS OFICIALES RELOJeros. Tratar: Brasil 4. J-14

EMPLEADA PARA LA MANO Y LA cocina, se necesita. Catedral 3140. J-15

NECESITO PREPARADORA SOMbreros de cascos para niños. San Diego 1024. J-14

LAVANDERIA FRANCESA, RECOleta 348. Buenas posticeras, pago buen precio, y lavandera, necesito. J-14

BUENAS LAVANDERAS, NECESIto. Lavandería Cruz Roja, Compañía 1866. J-14

VENDO SOMBRERERIA. SAN DIEgo 221. J-14

NECESITO PREPARADORA PARA sombreros de señora. San Diego 221 J-14

MUEBLISTAS Y GOTICOS COMpentes se necesitan buenos jornaleros. Maestranza 750.

NECESITO BUEN VENDEDOR práctico en semanal. Artesanos 871 casa 5. 15—J

ZAPATEROS PARA CLAVADO Y tapado necesito pago buenos precios Cármen 857. 15-J

CHUQUICAMATA NECESITA 200 trabajadores solteros. Dirigirse kiosko café frente garita carros. Estación Mapocho.

OBRERAS PARA FABRICA DE JAbón se necesita. Marín 359. 13—J.

FABRICA DE CALZADO SE NECEsitan dobladoras, aparadoras y cortadores de cuero. Lira 963. 15—J.

VENDEDOR ACTIVO PARA SANtiago necesita fábrica jabón y grasa Prat 1963.

JOVEN PARA MANDADOS EN UNA fábrica, necesitamos, uno bien recomendado. Buen sueldo. Santa Rosa 62.

EMPAQUETADOR TABACO NECEsito. Independencia 1890. 14—J.

COMPOSTURERA NECESITO. DElicias 2865.

VESTONERA NECESITO. DELIcias 2865.

OPERARIOS COMPETENTES PAra pastelería y confitería y niñas para envolver chocolate necesito. Delicias 2867. 14-J.

TRABAJADORES SOLTEROS, trabajo trato Chuquicamata; casados, solteros Iquique. Dirigirse, kiosko Estación Central, bandera azul.

SE NECESITA FARMACEUTICA. Tratar: Porvenir 171. 17-J

BUENAS LAVANDERAS NECESIto. Gran Lavandería "Barcelona", Maipú 419. 14-J

NECESITO COCINERA. AGUSTInas 1441.

NECESITASE SEÑORA O SEÑORIta, pueda rendir fianza de $ 500, efectivos, para atender almacenes venta artículos eléctricos, buenas recomendaciones. Dirigirse a Instalador. Correo 12.

APRENDIZAS AYUDANTAS VESToneras, necesito. San Diego 1437.

20 APARADORAS COMPETENTES, trabajo señora, necesito. Andes 2714. 17-J

PERSONA PARA ATENDER NIÑItos, por hora o de firme, necesito. Bulnes 420.

EMPLEADAS COMEDOR, BUENA presencia; competentes, cocinera, de piezas, niñeras, necesito. Arturo Prat 16. Sueldos excelentes.

EMPLEADA RECOMENDADA, NEcesito. Buen sueldo. Delicias 211.

NIÑERA ASEADA, CON INFORmes. Sueldo $ 50. Bulnes 420.

NECESITO EMPLEADA RECOMENdada, todo servicio, para dos personas. Buen sueldo. Santa Victoria 365.

NIÑA COMEDOR, NECESITO. VIcuña Mackenna 660.

NECESITO COCINERA, GALVEZ 202.

EMPLEADA ENTENDIDA COCINA, poca familia, buen sueldo, necesítase. Argomedo 340.

SE NECESITA COCINERA. SAN Pablo N.o 1238. 14-J

COCINERA Y NIÑERA NECESITO Las Quintas 588. 14-J

COCINERA NECESITO. LIBERtad 644.

COCINERA NECESITO SAN IGNAcio 816. 14-J

COCINERA RECOMENDADA CON marido o hijo. Necesito. Av. Irarrázaval 362. (Molino.)

BUENAS COSTURERAS NECESIta la Fábrica Ropa Blanca 8 ojo. 21 Mayo 633.

NECESITO MOZO REGULAR EDAD aseado, con verdaderas recomendaciones. Claras 149, de 2 a 6. 13-J1.

NECESITO MOZO DE COMEDOR para fuera de Santiago. Plaza Hotel. 13-J

NECESITO NIÑO PARA MANDAdos hasta quince años con muy buenos informes. New York 15. 13J

SE NECESITA NIÑO PARA LOS mandados. Mercado Central Cocina 35. 13 J

MUCHACHO PARA EL SERVICIO se necesita. Santo Domingo 1307. 13 J

SE NECESITA COCINERO QUE haya hecho su servicio militar. Nataniel N.o 265. 13-J.

NIÑO OFICINA, MANDADOS; NEcesito, cama adentro, medio día libre, Rosas 1036. J-13

NECESITASE MOZO SEPA SACAR leche, prefiérese casado, y un niño. Chacabuco 1051. J-14

MUCHACHO ACTIVO, RECOMENdado, servir mesas, enseñándole, necesito. San Pablo 1259. J-14.

NECESITO NIÑO PARA EL SERvicio. Av. Matta 545.

MUCHACHO DE 15 A 16 AÑOS para el aseo, con recomendaciones, necesito. San Luis 357 (Los Leones). Presentarse de 1 a 3.

MUCHACHO QUE SEPA ALGO abarrotes. Unión Americana 686.

PORTERO NECESITA CENTRO Gallego, prefiérese español. Horas de 6 a 7. Merced 838. 13-J.

SE NECESITAN BUENAS PREPAradoras para sombreros, Ahumada 262. 15 J

BUENA COMPOSTURERA NECEsita. Sastrería Lozano San Antonio 493. J-14

NECESITO POSTICERA, COMPEtente. San Diego 1397. J-14

SE NECESITA SEÑORA FORMAL con preferencia extranjera, que entienda trabajos de oficina de Hotel, inútil presentarse sin buenas recomendaciones. Dirigirse: Alameda, Hotel Plaza Argentina, de 8 1|2 a 9 1|2 A. M. 14-J

A LA DOBLADORA GUILLERMIna Gutirrez, que trabajaba en la Fábrica Chilena de Calzado se le necesita en esta misma para establecer liquidación de cuentas. 14 J

BUENA OPERARIA PARA DOBLAR cortes necesítase en Gálvez 1043. 13 J

CHALEQUERA CON MUESTRA, necesito. Morandé 594. J-13

NECESITO BORDADORAS A MAquina, Arturo Prat, 1690 J-14

CAMISERA POSTICERA NECESIto, Ricardo Santa Cruz 715. 14 J

COMPOSTURERA NECESITO SASTrería Pujol, Galería Alessandri 12 A. 13 J

BORDADORA QUE CONOZCA MAquina Cornely necesito. Huérfanos 1976. 14 J

COMPOSTURERA NECESITO SASTrería Pujol, Galería Alessandri 12 A. 13 J

CAMISERAS Y POSTICERAS NEcesito. Lavandería Española. Independencia 704. 15-A.

NECESITO BUENAS APARADORAS y buenas dobladoras, talleres Vuletich. Moneda esquina Libertad. 14 J

LAVANDERAS Y PLANCHADOras de dobléz, necesitamos. Lavandería Río Janeiro. Merced 475. J-14

SEÑORITA PRACTICA EN CONtabilidad, necesito. Aldunate 1781. de 11 a 12.

NECESITO MODISTA SOCIA, DOY casa y capital. Santa Rosa 419.

SE NECESITAN POSTICERAS. Carmen 42.

SE NECESITAN PLANCHADORAS de doblez. Carmen 42.

MODISTA HAGASE CARGO TAller. Correo 5. Casilla 6115.

SE NECESITAN NIÑAS PARA PONer flecos. San Isidro 235. J-14

COSTURERAS PARA ROPA Blanca, necesitan. Delicias 2358. J-15

NECESITO LAVANDERA ECHAUrren 530, Lavandería San José. J-14.

LAVANDERAS SE NECESITAN. Lavandería Bruselas. Rosas 2040, entre Brasil-Baquedano. J-14.

AYUDANTA PANTALONERA que sepa algo. Madrid 1318.

NECESITO PANTALONERAS Y chalequeras. Carmen 7. 15-J.

COSTURERAS SEPA PANTALON de pacotilla. Brasil 765.

ZAPATEROS PARA CALZADO DE football necesito. Cuevas 730. 14-J.

NIÑAS PARA EL ENVASE DE calzado para señora necesito. Cuevas 730. 14-J.

APARADORAS NECESITO; PAGO buenos precios. Cuevas 730. 14-J

NECESITO COSTURERA POR día competente, ropa niñitos. Agustinas 1279.

FABRICA DE CALZADO LA ISLEÑA necesita maestra para el aparado pago buen sueldo. SAN FRANCISCO 468

LAVANDERIA FRANCO ESPAÑOla, Huérfanos 3674, camiseras necesita. 14-J.

LAVANDERA NECESITO; SUELdo y comida. Santo Domingo 1782. 14-J.

SE NECESITA CON URGENCIA señoritas farmacéuticas para regentar boticas. Huérfanos 761, of. 9.

APARADORAS NECESITA FAbrica de calzado. Santa Victoria 824. 14-J.

APARADORAS COMPETENTES necesito. Avenida Matta 364. 15-J.

SE NECESITAN BUENAS PREparadoras y ayudantas adelantadas en sombreros señoras. Huérfanos 1430. 14-J.

EMPLEADA NECESITO QUE SEPA cocinar, matrimonio solo. Esperanza 30, casa 2. 14-J.

EMPLEADA JOVEN, QUE SEPA algo cocinar, necesito. Buen sueldo. Cochrane 285 13—J

SE NECESITA EMPLEADA PARA mano. Barroso 36. J-13

NECESITO EMPLEADA POCO Servicio. Carmen 577. J-13.

EMPLEADA PARA SERVICIO DE mano se necesita, casa extranjera. Libertad 50, inútil presentarse sin buenos informes. 13-J

NECESITO NIÑAS PARA SERVIR comedores. San Pablo 1026. 13-J

NECESITO EMPLEADA COMEDOR en Delicias 2396. J-13

EMPLEADA BIEN RECOMENDAda, para cocina, necesítase, cocina gas, Buen sueldo, Compañía 2309. J-14

EMPLEADA PIEZAS, BUENAS recomendaciones, necesítase. Agustinas 1535. Tratar, 2 a 5. J-14

NIÑAS, PARA LA VENTA DE chocolates, en la calle, necesito. Avenida Condell 193 13-J

NECESITO EMPLEADAS PARA cocina. Chacabuco N.o 1 B., pensión. 13-J.

NECESITO EMPLEADA FORMAL para dos personas. Buen sueldo.— Blanco Encalada 2123. 13-J.

NIÑA PARA LAS PIEZAS QUE ENdienda costura blanca necesito. Rancagua 240. 14 J

NO OLVIDAR: ARTURO PRAT 16 Proporciona la mejor servidumbre.— Abierto Domingos hasta 12 M. J-13

NIÑERA NECESITASE. INUTIL presentarse sin excelentes recomendaciones. Agustinas 978. 13-J

EMPLEADA PARA EL COMEDOR recomendada necesito, buen sueldo. Vicuña Mackenna 653. J-13

SIRVIENTA NECESITO. BRASIL 784. Chalet 2. 15—J.

EMPLEADA PARA CUIDAR NIños, necesito; buenas recomendaciones. Ejército 310. J-13

EMPLEADA NECESITO CON BUEna recomendación. Vicuña Mackenna 110.

EMPLEADA SERVICIO MANO Y cocinera; buenos sueldos, necesito Catedral 2471.

NIÑA PARA AYUDAR A LOS QUEhaceres de casa, necesito. Avenida España 22.

SIRVIENTA DE MANO NECESItase en casa extranjera de tres personas; presentarse de 3 a 6 en San Isidro 609.

EMPLEADA JOVEN, POCO SERvicio, necesito. San Francisco 1556.

NECESITO EMPLEADA PARA Servicio. Carmen 319, altos.

EMPLEADA PIEZAS, DE RESPEto, necesito. Huérfanos 1508.

EMPLEADA DE COMEDOR JOven, competente, necesito para pensión particular. Sueldo $ 50 y gratificación. Moneda 840. 15-J.

NIÑA DE MANO Y NIÑA DE 14 años para ayudar quehaceres necesita casa extranjera, 3 personas — Dominica 416. 14-J.

NIÑA JOVEN PARA LA COCINA necesita casa extranjera. Dominica 416. 14-J.

NECESITASE BUENA NIÑERA para cuidar dos niños de 5 y 2 años. Inútil presentarse sin recomendaciones de competencia. Tratar: todos los días, de 10.30 a 12. Hotel Ritz, Huérfanos esquina de Ahumada. 15-J.

EMPLEADA PARA LOS NIÑOS necesito Dardignac 76.

EMPLEADA PARA AYUDAR COcina. Avenida Salvador 1046. 15-J.

A BUENA EMPLEADA PAGO buen sueldo, casa extranjera. Tratar, Victoria ex-Juan Vicuña. Almacén El Triunfo.

NECESITO DOS EMPLEADAS ágiles, recomendadas, cocina, servicio, piezas costura. Diez de Julio 532.

SE NECESITA UNA EMPLEADA. Arturo Edwards N.o 1119.

MUCHACHA NECESITO QUEHAceres casa. Franklin 1053. 14-J.

SEÑORA SOLO PARA QUEHACEres de casa necesito. Guacolda 2716, esquina Molina.

NIÑA PARA AYUDAR QUEHACEres casa, buen sueldo. Unión Americana 686.

HOY HASTA LAS 12 MAÑANA todo el día pueden acudir cocineras, mozos, empleadas comedor, piezas, niñeras. Arturo Prat 16 siempre los mejores pedidos.

NECESITO COCINERA, BUEN sueldo. Riquelme 120. 13 J

BUENA COCINERA SE NECESITA Santo Domingo 1307. 13 J

EMPLEADA SEPA COCINAR, NEcesito para todo servicio matrimonio sólo. Recomendaciones personales. — Santo Domingo 2940. 13-J

SERVIDUMBRES! COCINERAS, de comedor, niñeras necesito diariamente oficina empleos "La Veloz" García Reyes 28. 13-J.

NIÑA PARA COCINA Y NIÑA para piezas. Independencia 1898. 13-J.

NIÑA COMPETENTE PARA LA cocina necesítase con buenas recomendaciones. San Diego 347. J-13

NECESITASE COCINERA, BUEN sueldo. Carmen 71 J-13

EMPLEADA QUE SEPA LA COCIna, se necesita. Tocornal 244. J-1

COCINERA SE NECESITA. CATEdral 2471 29 J

COCINERA Y NIÑERA NECESITO Catedral 1773. 13-J

RESPUESTAS A NUESTROS LECTORES

LAS PERSONAS CUYAS CONSULTAS NO APAREZCAN RESUELTAS EN EL DIARIO, SERAN ATENDIDAS PERSONALMENTE POR EL REDACTOR DE LA SECCION, LOS DIAS LUNES, MIERCOLES Y VIERNES, DE 5 A 5.30 DE LA TARDE.

EL IDIOMA PRIMITIVO DE ESPAÑA

L. O. P.—Santiago.

1.o ¿Cuál fué el origen del primitivo idioma de España?

2.o ¿Sirvió él de base a la lengua que hablamos?

1.o Es casi imposible determinarlo. Los muchísimos sabios que de tan ignorada materia se han preocupado, sólo han obtenido como fruto de sus investigaciones resultados incompletos que se traducen en conjeturas probables; pero ninguna fundada en base tan indestructible y válida que haya sido admitida sin réplica por la generalidad.

Garibai y Ocampo han sostenido que este idioma primitivo fué llevado por Tubal, hijo de Jafet, a España; otros, que era originario de Senaar, y uno de los setenta y dos idiomas que infundió Dios en un principio a nuestros padres. Como se comprende, estas aseveraciones de carácter fabuloso o legendario carecen en absoluto de fundamento histórico, y la ciencia las rechaza de plano.

La verdad es que las invasiones e influencias sucesivas de fenicios, cartagineses y griegos, alteraron, borraron y deslustraron la lengua primitiva de España; que, después, los romanos mezclaron con la suya, de donde resultó el compuesto, que se llamó romance; que luego volvieron a alterarle los bárbaros del norte, suavos, alanos, vándalos y godos, y finalmente los árabes, quedando el idioma primitivo reducido a una mezcla de las diferentes lenguas habladas por los invasores.

MATRIMONIO RELIGIOSO

Lector.—Santiago.

Hace algunos años contraje matrimonio religioso con una joven cuyo mal carácter ha hecho imposible la vida en común. Tengo el propósito de separarme, en consecuencia, de ella; pero me inquieta la suerte de nuestra pequeña hija.

¿Puede, en caso de separación, quedar la guagua a mi cargo? ¿Qué diligencias debo hacer y ante quién?

Puede quedar a su cargo si la reconoce previamente como hija natural suya en un instrumento público que deberá notificarse, con arreglo a las disposiciones de los artículos 209 y 273 del Código Civil, al curador general de la niña o en defecto de éste, a un curador especial.

Aceptado el reconocimiento por el representante legal de la menor, adquiere usted, con respecto a ella, todos los derechos y facultades que la ley acuerda a los padres naturales, y muy en especial el señalado en el artículo 277 del Código Civil, que autoriza al padre o madre natural que haya reconocido válidamente a sus hijos para cuidar personalmente de los mismos.

DIXIMUS EXTERNA DIAE

O. L. P.—Santiago.

¿Cuál es la traducción de la frase: "Diximus externa diae?

"Decíamos ayer", frase notable por su sencillez: bien conocida de los literatos, con la cual reanudó el sabio y humilde fray Luis Ponce de León las lecciones que daba en latín, como entonces era costumbre, en la Universidad de Salamanca, y que había tenido que interrumpir durante varios años por haber estado preso por el tribunal de la Inquisición, acusado injustamente de luteranismo.

Era tal su mansedumbre y la bondad generosísima de su carácter, que después de haber estado preso durante varios años en las prisiones del Santo Oficio como hemos dicho, cuando publicada su inocencia volvió a encargarse de la enseñanza en la Universidad, la primera vez que ocupó la cátedra, principió, como si nunca hubiese pasado por los calabozos inquisitoriales: "Diximus externa diae..."

ASIGNACION CONDICIONAL

Suscritor.—Santiago.

Soy heredero de una sucesión testamentaria.

El testador dispuso que la partición de los bienes hereditarios no se efectúe mientras no se cancele una deuda pendiente en la fecha de su fallecimiento.

Han pasado algunos años sin que se cancele la deuda, y la partición no se lleva a cabo. Entiendo que el Código Civil prescribe que nadie y por ningún motivo está obligado a permanecer en la indivisión, salvo el acuerdo unánime de los interesados; y que este acuerdo sólo vale por cinco años.

En el caso propuesto, ¿podré exigir que se lleve a efecto la partición sin respetar, por ser ilegal, la disposición testamentaria aludida?

Esa disposición sólo sería ilegal con respecto a los herederos legitimarios del difunto, cuyas cuotas no son susceptibles—con arreglo a lo dispuesto en el artículo 1192 del Código Civil—de condición, plazo, modo o gravamen alguno.

Los herederos no legitimarios sólo podrán facilitar la división de los bienes comunes obligando al albacea al pago de la deuda pendiente. Con anuencia de los herederos presentes, procederá el albacea—dice el artículo 1293—a la venta de los muebles y subsidiariamente de los inmuebles, para el pago de las deudas y de los legados, y podrán los herederos oponerse a la venta entregando al albacea el dinero que necesite al efecto.

No habiendo el testador nombrado albacea o faltando el nombrado—agrega el 1271 del mismo Código—el encargo de hacer ejecutar las disposiciones del testador pertenece a los herederos; y como por analogía se les puede aplicar a éstos herederos las disposiciones del inciso 2 o del artículo 1202, es fácil que obtenga usted, invocando esa disposición, el cumplimiento obligado del hecho condicional señalado en el testamento.

ZENON.

No bote Ud. su sombrero

de paño, paja, pita, tengo o tarro de pelo, por viejo o usado que esté,

"MI SOMBRERERIA"

se lo transformará en uno completamente nuevo, DE ULTIMA MODA, y de linda presentación, no cobrando el trabajo si no queda al gusto de usted. CALLE LIRA N.o 7, al lado del Teatro Setiembre.

SOMBRERERO DIPLOMADO EN EUROPA — SUC. CASTRO 148 al lado de la Pastelería y Salón de Café Petit Olympia.

NOTA.—No confundir "MI SOMBRERERIA" con casas similares, que dicen ser sucursales. La única es en Castro 148.

Señorita

con buenas referencias y conocimientos de contabilidad y dactilografía, necesita.

SASTRERIA CORONA

BASCUÑAN 24

COCINERA, RECOMENDACIONES honradez, necesito. Dieciocho 715. 13-J

COCINERA NECESITO, AVENIDA Portales, 2975. J-13

COCINERA RECOMENDADA puertas adentro, buen sueldo, se necesita Tratar: de 1 a 3 P. M. Santo Domingo 1411. 14-J

COCINERA NECESITO. ARTURO Prat 1392. J-13

COCINERA Y NIÑA COMEDOR NEcesito, Santo Domingo 2238.

COCINERA NECESITO. SUELDO 45 pesos. Maipú 539, entre Catedral y Santo Domingo. J-15.

COCINERA MUY ENTENDIDA, recomendada. Sueldo $ 70, necesítase. Agustinas 2095. Tratarse mañana Lunes.

COCINERA NECESITO CON REComendaciones. Maipú 447. 14-J.

COCINERA NECESITO. CLARAS 437. 16-J.

RADIOTELEFONIA

COMPRE USTED EL LIBRO "Cómo se hace un receptor", y aprenderá usted cómo construir e instalar un aparato de radiotelefonía en su casa, con toda economía. Valor: $ 4 bandera 140. Oficina 4. (Provincias $ 4.20). Julio 15

REMATES

SANCHEZ-CAMPANELLA REMAtan almacenes menajes. Matucana 717 B. 24 Jul

TEODORO ESTAY, ENCARGASE toda clase remates a domicilio. Anticipa fondos. Oficina: San Francisco 106. 25-Julio

COMPRAMOS, REMATAMOS, ALmacenes, menajes. Sánchez-Campanella. Matucana 717 B. 26 J

REMATE. —EL 12 DE AGOSTO, A las 4 P. M., se rematará ante el 2.o Juzgado la propiedad, Aldunate 1604. Mínimum $ 14.133.32. Bases en el 2.o Juzgado. Expediente: Ramírez con Calderón. J-14.

REMATE MAÑANA 1.30 TARDE Emporio, abarrotes y cristalería calle Purísima 254, por orden dueño remataré mejor postor todas las existencias consistentes en gran variedad de conservas y abarrotes; loza; cristalería; enlozados, frutos del país; artículos escritorio y paquetería; 100 sacos carbón espino; romana 500 kilos; balanzas; molinillo; vidrieras; romana 120 kilos; tostador café; desmanche; cajones galletas; tallarines; frutas al jugo e innumerables artículos a la vista hoy todo el día.—Vargas y Sánchez, liquidadores. Ordenes, Copiapó 731.

REMATE MENAJE DE CASA CAlle Purísima 254, entre Nueva Andrés Bello y Santa Filomena, mañana 1.30 tarde. Hay tres dormitorios completos, buen amoblado lunas biseladas, mármoles plomos; catres de fierro y bronce; colchones lana; frazadas; colchas; cunas; cocheguagua; muebles comedor; mesas; sillas; loza; cristalería; muebles escritorio; máquina escribir; máquina Singer; prensa; cocina a gas con horno; cocina económica; batería cocina; muebles sueltos; sofáes; banquetas; sillones; carabina Winchester; e inumerables otras especies; mañana detalles; a la vista, hoy todo el día. Vargas y Sánchez, liquidador. Ordenes, Copiapó 731.

REMATE ALMACEN ABARROTES, Lastra 1702, esquina Barnechea. — Hoy a la 1 y media P. M. Por orden de su nuevo dueño, remataré estrictamente al mejor postor: grande y variado surtido de abarrotes, conservas, aceites, enlozados, porcelanas, cristalería. Carbón espino, sacos vacíos, licores finos, vinos embotellados, Cajones parafina, espíritu, velas, jabón, grasa, manteca. Sánchez Campanella. Matucana 717 B. Nota. — Las instalaciones véndense con o sin derecho local.

PROPIEDADES

SE VENDE PROPIEDAD UBICADA calle Ramírez 473. Tratar Avenida Ecuador 4532. 14—J.

$ 34,000 VENDO CASA DOS PISOS, recién refaccionada, 11 piezas fuera servicio, luz, alcantarillado y gran patio. Sotomayor 1269. Tratar: Puente 621, de 6 a 8 P. M. 13-J

$0,000, CON FACILIDADES PAGO al contado, fuerte rebaja, vendo dos chalét flamantes, toda comodidad, rodeado completamente por jardines, parrón, árboles frutales, gallineros, entrada auto. Verlos y tratar: dueño, calle Victoria 60, a media cuadra de Vicuña Mackenna, dos cuadras pasado Matta. 19-J

CASA BARRIO VICUÑA MACKENna y próxima Av. Matta, vendo de ocasión en 45,000, con 10 habitaciones. Construcción cal y ladrillo. Tres patios y lindo parrón. José Luis Silva. Huérfanos 1153. 14-J

CASAS PARA ADQUIRIR POR LA Caja de Ahorros y para Empleados Públicos, tengo varias espléndidamente bien situadas, de cal y ladrillo, con tres y dos patios, muy cómodas y su precio de venta está en relación con la tasación de la Caja de Ahorros, por lo cual la negociación es segura. Mi oficina tiene abogado e ingeniero para hacer toda la tramitación rápidamente en las Cajas. José Luis Silva. Huérfanos 1153. 14-J

VENDO BARATO EN LLOLLEO, cómoda casa, cerca Estación. Tratar: Bolsa de Comercio. Oficina 212. J-13

$ 30 METRO SITIO, EN VICUÑA Mackenna.

$ 40,000. — PROPIEDAD RENTA, Avenida San Luis.

$ 3 VARA, SITIO EN LOS GUINdos.

$ 190,000.—RESIDENCIA EN CAlle Amunátegui.

$ 35,000.—QUINTA AL LADO IRArrázaval.

$ 420,000. — PROPIEDAD RENTA Avenida Matta.

$ 5 METRO EN AVENIDA BROWN $ 42,000.—CHALET NUEVO EN Ñuñoa.

140,000.—CHALET NUEVO, LUjoso en Avenida Beauchef.

$ 30,000. — CAS. EN AVENIDA Blanco Encalada.

$ 80,000.—CASA QUINTA EN BEllavista.

$ 90,000.—CASA UN PISO EN BAquedano.

$ 25,000.—CASA DOS PISOS EN calle Cuevas.

$ 120,000.—ALTOS Y BAJOS EN calle Carrera.

$ 55,000.—CASA RESIDENCIA EN Avenida San Camilo.

$ 60,000.—DOS CASAS EN CALLE Chacabuco.

$ 210,000.—7 CASAS NUEVAS EN calle Dominica. Gran renta.

$ 125,000.—CHALET NUEVO, LUjoso en José Domingo Cañas.

$ 35,000.—SITIO 14x14, AL LADO Alameda.

$ 500,000. — CASA RESIDENCIA, con renta, en Alameda, esquina.

$ 50,000.—CASA QUINTA EN DOminica.

$ 380,000.—CASA RESIDENCIA con renta, en Alameda, esquina.

$ 40,000.—CASA UN PISO EN DOminica.

$ 48,000.—CASA NUEVA, EN AVENida Borgoño.

$ 60,000.—CASA QUINTA EN POblación Modelo.

$ 95,000.—ALTOS Y BAJOS, EN Gálvez, al lado Alameda.

$ 70,000.—CASA RESIDENCIA, EN calle Jofré.

$ 28,000.—CASA NUEVA, EN LIRA.

$ 165,000.—CASA QUINTA EN LIra.

$ 3.20, METRO CUADRADO, SItio en Los Guindos.

$ 40,000.—DOS CASAS EN JESON Prado.

$ 23,000. — CASA NUEVA, EN Maestranza.

$ 250,000. — GRAN PROPIEDAD apropiada para bodega comercial, al lado Estación Yungay.

$ 23,000. — CHALET NUEVO, EN calle Rafael Prado.

$ 280,000.—PROPIEDAD RENTA, en barrio Independencia.

$ 900,000.—GRAN CASA, EN MONJitas, muy central.

$ 17,000.—CHALET, EN MAESranza.

$ 40,000.—CASA UN PISO, EN MAtucana.

$ 25,000.—CASA QUINTA EN MAlleco.

$ 50,000.—CASA UN PISO, EN Maruri Renta, $ 500 mensuales.

$ 35,000.—CASA QUINTA EN Nueva de Matte.

$ 35,000.—EDIFICIO DOS PISOS apropiado para fábrica central.

$ 40,000.—SITIO CERRADO, EN Pedro Valdivia.

$ 69,000. — RESIDENCIA NUEVA, en Rosas.

$ 200,000.—PROPIEDAD RENTA, en San Diego.

$ 25,000.—DOS CASAS NUEVAS, en Santo Dom

COMPRO CASA GRANDE, CAMILO Henríquez 687 D. J-15

CASA - QUINTA EN POBLACION Buines, a un paso de Estación Yungay con frente a dos calles, bien plantada, agua potable y corriente en abundancia con seis piezas, subterráneo fierro galvanizado, regalo en dieciséis mil pesos por ausentarme de Santiago: Tratar con su dueña en Avenida Subercaseaux N.o 319. 15-J

VENDO BONITO TERRENO PARA edificar, bonito porvenir. Huemul 1971. 13 J

VENDO CASA, VERLA DE 12 M. adelante. Dardignac 555. 13 J

VENDESE CASA Y SITIOS EN CAlle Concepción, inmediata a Beauchef, tratar Blanco Encalada 2511. 13 J

COMPRO CASAS CON SIN RENTAS próximas barrio Estación Alameda, pago contado. Portal Edwards. Delicias 2778. 13—J.

COMPRO CASAS HABITACIONES, con renta en San Pablo, San Diego, Independencia o adyacentes. Portal Edwards. Delicias 2778. 13—J.

CASAS VALOR $ 16,000, DOMINIca, véndense seis; desde una, 3 piezas entabladas fuera servidumbre; barrio porvenir; facilidades pago.—Aravena y Valenzuela. Huérfanos 1059; oficina 2.

CASAS CALLE BELLAVISTA, construcciones modernas, parte alta de Santiago, línea eléctrica frente construcciones de cal y ladrillo, se venden siete casas, con 2, 3 y 4 piezas entabladas, con frente desde 4.60 a 16.45 metros, y con fondo de 28 metros, y los precios son de 8,000 a 17,000 y se pagan al contado desde 1,600 a 3,400; el resto se paga a 4 años plazo; casi con el arriendo se hacen dueños definitivos; las propiedades se entregan en el acto. Acudir pronto.—Aravena y Valenzuela. Huérfanos 1059, oficina 2.

CASA ESQUINA COMERCIAL, San Pablo pasado Lourdes, valor 18,000 pesos, con almacén, cantina con mercaderías; varias piezas, patio. Mitad contado, resto mensualidades. —Aravena y Valenzuela. Huérfanos 1059, oficina 2.

CASAS DE VALOR DESDE 7,500 pesos, con facilidades pago, ofrecemos.—Aravena y Valenzuela, Huérfanos 1059, oficina 2.

VENDO QUINTA 2300 VARAS plantado, cerrado, ausentarme; tratar Estado 169.

QUINTA BUENA ARBOLEDA HASta $ 40,000 compro urgente; pormenores a R. M., Correo 3.

120,000 VENDO CASA DE RENTA, nueva, dueño Dávila 1061.

OCASION, 10,000 CASITA QUINTA 400 M., tres piezas, seis cuadras, carros Matadero. Eduardo Matte 1974. J-15

VENDO PROPIEDAD POBLACION Chorrillos. Tratar Diego Barros Arana N.o 68.

¡¡SITIOS MONTERREY!!—ENTREgamos mensualidades edifiquen, vivan. Tratar: Lira 279.

DUEÑOS PROPIEDADES DESEEN arrendar o vender sus casas, sírvanse acudir dannos sus órdenes Compañía 1231, oficina 4. Rapidez y corrección estas ramitaciones. Tenemos pedidos urgentes arriendos y compra-ventas. Casilla 278.—Olave y Brañas.

CHACRA PROXIMA RANCAGUA, 12 hectáreas, casa, vendo grandes facilidades. Chávez, Llano Subercaseaux 571.

TENGO ORDEN DE VENDER VArias propiedades en barrio Estación, Alameda, de valor 100,000 a 150 mil pesos. Tratar: Huérfanos 761, of. 9.—Luis A. Ferdinand.

SITIOS CERRADOS ESQUINAS se vende en Luis Beltrán y M. Infante, media cuadra Irarrázaval. Tratar con su dueño, Tegualda 1883.

$ 71,000 VENDO CASA ESQUINA, recién terminada, 11 piezas, hall, baño gas; electricidad; local independiente para negocio. Santa Isabel 195 entre V. Mackenna y Maestranza.

EN PEÑAFLOR SE VENDE CASA y sitio, frente calle, gran extensión, a un paso empresa carros. Tratar con Lorenzo Díaz. 15-J.

TERRENO CON CASA APROPIAdo plantaciones, tomaría a medias. Casilla 6554. 14-J.

COMPRO CASITA CHICA CENtran, buen estado, mediación Caja Ahorros. Casilla 2502. 18-J.

VENDO CASA, CUEVAS 1349, SIEte piezas, baño, hall; dependencias; dos patios; alcantarillado; electricidad. Verla 2 a 5.

COMPRO CASAS RADIO URBANO, aunque estén en mal estado. Pago al contado. Correo Central, casilla N.o 3246.

TENGO ORDEN DE COMPRAR CAsas de 10,000, 12,000, 15,000, 20 mil; 30,000 y 50,000 pesos. Tratar: Huérfanos 761. Of. 9.

EN ANTOFAGASTA SE VENDE una propiedad compuesta de dos casas con grandes facilidades de pago. A. A., casilla 3862, Santiago.

SITIO 16x14, AVENIDA IRARRAzaval vendo $ 9,000 al contado. Bandera 78, Martínez. 14-J.

$ 9,000 VENDO CASITA CALLE Ñuble entre San Diego y Gálvez. Bandera 78, Martínez. 14-J.

COMPRO CASA HASTA 35,000 PEsos, barrio Estación Central. B. D. de M. Correo 2.

$ 20,000, VENDO CASA ESQUINA Alameda. Huérfanos 1123; oficina 16, de 6 a 7.

CITE CAL LADRILLO, RECIEN terminado, 12 casas de 3 y 4 piezas, cada una, totalmente arrendadas, produce 12 o|o libre, vendo $ 120,000. Paz 945, un paso San Pablo. 15-J

VENDO CASA CAL LADRILLO, recién terminada, 6 piezas, baño, cocina y repostero, patios embaldozados, luz eléctrica. Paz 945, un paso San Pablo (de nueve casas construídas, queda esta sola por venderse. 15-J

VENDO CASA, VELASQUEZ, CAL y ladrillo 4 piezas 15x29 $ 5,000; sitios con piezas, Andes 13x50 $ 7,500. Casa Bascuñán, 8x48, arrendada $ 270, en $ 34,000; otra en Bascuñán renta $ 110,000; San Alfonso, arrendada $ 240, dos casas $ 24,000 contado, $ 10,000. En Papudo casa amoblada, Coronel propiedad renta. Portal Edwards, Delicias 2778.

EN LAPALLAR VENDO SITIO con bajada a la playa frente al baño. — Continuación, Catedral 4435.

PROPIEDAD CON ONCE PIEZAS para renta vendo cerca Independencia. Tratar: General Saavedra 1156. 14-J

VENDO DOS IMPORTANTES PROpiedades. Gran cité. Calle Constitución N.o 125-145, compuesta de doce casitas, construcción moderna. Superficie: 1,846 metros cuadrados. Deuda a la Caja Hipotecaria. Precio: 220,000 pesos. 15-J

AVENIDA INDEPENDENCIA N.o 415 al 435. Extensa propiedad. Superficie: 3,137 metros cuadrados. — Deuda a la Caja Hipotecaria. —Precio: $ 140,000. Tratar: con Juan Manríquez R. San Diego 157. 15-J

SE COMPRAN SITIOS EXTENSOS en la parte urbana de la ciudad, para edificar, de preferencia esquinas —Ofertas: Galería Alesandri 5 A.

MAGNIFICA, EN PARQUE FOREStal, inmediato Plaza Italia, con frente a Buenas 250 m2., con 14 metros de frente. Espléndido edificio recién terminado a todo costo de dos y tres pisos. Todo el confort moderno. —Residencia de lujo y de mucho gusto. Garage, salida de servicio, terrazas etc. Vendemos por viaje a Europa; da su dueño en el bajísimo precio de sólo $ 255,000. — Greene. Teatinos 86. 14-J

SITIOS EN MONJITAS, A UNA cuadra Plaza de Armas, de 125 a 200 metros cuadrados con grandes frentes, a de $ 70,000 a 130,000 pesos. —Vendemos. Planos y antecedentes completos en nuestra oficina. — Greene Teatinos 86.

$ 135,000, CASA ANTIGUA, DE UN piso, en calle Alonso Ovalle esquina manzana residencial. 12 por 40 metros Gran oportunidad. Greene. — Teatinos 86. 14-J

EN MANUEL RODRIGUEZ, PRIMEra cuadra por Alameda, cómoda casa en bajos, terminada últimamente. 650 metros cuadrados. Vendemos en $ 165,000. Debe $ 80,000 Caja. — Greene. Teatinos 86. 14-J

EN AVENIDA INDEPENDENCIA entre Pinto y Rivera o sea en la parte mejor y más comercial de todo el barrio. — Vendemos en lotes indicados para comerciantes, gran propiedad con gran frente. — Facilidades de pago. — Precio $ 110 metro cuadrado edificado. Todos los locales se hallan muy acreditados y pueden pagar cánones muy subidos. — Greene. —Teatinos 86. 14-J

$ 160,000 GRAN PROPIEDAD CON cuarenta metros de frente en calle Gorbea y Grajales, muy bien situada, dos casas en bajos y gran sitios. Su dueño que reside en el Sur desde hace varios años, tiene urgencia de comprar luego un fundo que tiene visto y por esta razón se vende esta propiedad en condiciones excepcionalmente ventajosas. — Greene. Teatinos 86.

$ 110,000 NATANIEL SEGUNDA cuadra. Dos buenas casas modernas. —Greene. Teatinos 86.

$ 150,000. — ESPLENDIDA RESIdencia en Gálvez inmediato Alameda Tres pisos. Sólo el edificio no se construye hoy día con $ 200,000 — Es una residencia con renta de todo lujo y tal vez de las más cómodas de la ciudad. — Greene. Teatinos 86.

SITIO EN LA MANZANA RESIdencial a pocos metros de Alameda Vendemos de gran ocasión sumamente barato. — Greene. Teatinos 86

MAGNIFICA CASA EN BAJOS J. Arturo Prat, inmediato Alameda, con frente a Serrano. — 800 m2. Toda comodidad. Vendemos en 200,000. Adelántese oferta. Greene. Teatinos 86

CALLE ALONSO OVALLE, VENDO casa esquina de un piso con más de 500 metros susceptible transformar en dos casas. Precio: de ocasión: 135 mil pesos. Huérfanos 1153. — José Luis Silva.

EN SOLO $ 60,000, VENDO PROPIEdad central una cuadra Alameda, un piso, 8 habitaciones y servicio. — Deuda Banco Hipotecario: $ 20,000. —Huérfanos 1153. — José Luis Silva.

EL BARRIO SAN CRISTOBAL vendo cinco casas de un piso, nuevas y muy cómodas. Precio: $ 45,000, 40 mil pesos, $ 35,000 y $ 32,000. — Huérfanos 1153. — José Luis Silva.

EN EL BAJO PRECIO DE $ 36,000, vendo linda casa de un piso en calle Coquimbo a un paso Maestranza, 6 habitaciones, sala de baño instalada y servicios. Recomiendo este negocio. —Huérfanos 1153. — José Luis Silva.

ECHAURREN, UN PASO DELICIAS vendo linda propiedad habitación, y renta compuesta de dos pisos independientes, con siete habitaciones cada una. Deuda Caja Hipotecaria y Caja de Ahorros, $ 40,800, se sirven con $ 280 al mes. Precio: $ 90,000. — Huérfanos 1153. — José Luis Silva.

ESPERANZA: UN PASO ALAMEDA, tengo orden de vender propiedad compuesta de tres casas de un piso y garage. Precio: $ 60,000. — Huérfanos 1153. — José Luis Silva.

GRAN PROPIEDAD COMPUESTA de tres casas y cinco almacenes espléndida situación. Buena renta. — Precio: $ 125,000. — José Luis Silva.

EN AVENIDA MANUEL J. INFANte, tengo orden de vender en 30,000 casa de un piso recién construída.— Huérfanos 1153. — José Luis Silva.

AVENIDA ESPAÑA, VENDO GRAN propiedad esquina compuesta de dos casas independientes, los altos con diez habitaciones, los bajos con 15 habitaciones. Además en la esquina almacén, garage. — Precio de ocasión: $ 200,000. — Huérfanos 1153.— José Luis Silva.

CALLE NUEVA VALDES, VENDO casa nueva un piso, siete habitaciones. — Precio ocasión: $ 35,000. — Huérfanos 1153.

Remate Judicial

El 22 de Julio de 1924, a las 3 P. M., se rematará ante el Juez del 1.er Juzgado Civil de Santiago, el predio signado con el N.o 1160 de la calle Cuevas de esta ciudad.

Minimum: $ 27,300

Que se pagará reconociendo el comprador una obligación a favor de la Caja de Crédito Hipotecario de $ 12,000 primitivos en letras del 8 por ciento, reducida a $ 10,577.52 y el resto al contado.

Títulos en el archivo de la Caja de Crédito Hipotecario.

Bases y antecedentes en la secretaría del 1.er. Juzgado Civil de Santiago, expediente del concurso especial de acreedores hipotecarios formado al predio N.o 1160 de la calle Cuevas, de esta ciudad, perteneciente a don Eduardo Hurtado Rodríguez.

Feria Eduardo Rodríguez y Cía.

CALLE EXPOSICION ESQUINA DE ANTOFAGASTA

—: GRAN FERIA :—

EL MARTES 15, A LA 1 P. M. EN PUNTO

REMATAREMOS:

DE LA HACIENDA "POPETA" (MELIPILLA)

Liquidación total de la Lechería, muy antigua y afamada por su buen ganado, rústico, lechero y sano, en muy buen estado de gordura, dando hoy día 8 litros de promedio diario en 120 vacas paridas, entre éstas vienen mestizas holandesas.

UN LOTE SOBRESALIENTE DE 80 VACAS PARIDAS, MESTIZAS SUIZAS. Estas se recomiendan por su buena calidad lechera y muy sufridas a todo clima y acostumbradas a cualquier forraje; éstas dan de promedio 10 litros diarios.

UN LOTE DE 40 VACAS PARIDAS DURHAM, muy buenas lecheras.

20 VACAS GORDAS, de Matadero.

10 BUEYES GORDOS, sobresalientes.

30 LECHONES GORDOS.

—: **DEL FUNDO "LA ESTRELLA" (BARRANCAS)** :—

DE LA SUCESION DEL SEÑOR NOE HUERTA

20 VACAS DURHAM Y HOLANDESAS PARIDAS, muy buenas lecheras.
17 VACAS PREÑADAS, de Lechería.
3 TOROS HOLANDESES en servicio Lechería.
2 TOROS DURHAM, garantidos para reproducción.
VAQUILLAS Y LECHONES.
6 YEGUAS CON CRIA, de silla y coche.
5 MULARES de carga y arado.
10 CABALLARES de servicio.
POTRONES Y POTRANCAS.

—: **LLEGADOS DE MALLOCO** :—

15 VACAS PREÑADAS, alazanas, muy buen estado y lecheras, a parir de aquí de 1 a 4 meses, mestizas Durham con Holandés Alemán.

—: **LLEGADOS DE PREIRE, OSORNO, VICTORIA** :—

68 VACAS GORDAS, sobresalientes, especiales para Matadero.
45 NOVILLOS GORDOS, muy buena clase.
32 LECHONES GORDOS.

—: **LLEGADOS DE LANCO, TEMUCO, SAGLLUE, TALCA, CURICO, ETC.** :—

43 BUEYES GORDOS, especiales.
55 VACAS GORDAS.
38 NOVILLOS GORDOS, gran clase.
VARIOS LOTES de vacas, novillos y bueyes preparados para engorda.

—: **DE OTRAS PROCEDENCIAS** :—

190 CABALLARES DE MONTURA, TIRO Y ARADO.
CHANCHOS GORDOS para Matadero.

EDUARDO RODRIGUEZ Y CIA.

CASA DE REMATES Y CONSIGNACIONES

SAN ANTONIO 74

Compro y recibo a consignación toda clase de muebles y útiles. Remates de menajes y mercaderías. Anticipo fondos.

HUGO ANTOLINI.

VENDO EN CALLE PEDRO DE Oña, propiedad compuesta de dos casas en altos y una en bajos. Precio: $ 75,000. — Huérfanos 1153. — José Luis Silva.

CASAS. — EN BARRIO MATADEro, vendo seis casas de un piso, independientes. Renta: $ 12 o|o. Precio ocasión: $ 56,000. Huérfanos 1153. — José Luis Silva.

EN BARRIO INDEPENDENCIA: propiedad de un piso, hall ocho habitaciones, baño y servicios. Precio $ 38,000. — José Luis Silva.

VICUÑA MACKENNA, CERCA Av. Matta, un piso, construcción cal y ladrillo, seis habitaciones. Precio ocasión: $ 25,000 — Huérfanos 1153. — José Luis Silva.

SITIOS EN GUINDOS, ÑUÑOA, tengo orden de vender seis mil mtros en situación de mucho porvenir. Precio: $ 2.50 y 2 pesos el metro cuadrado. Estos sitios están rodeados de chalet de residencia. Ordenes para visitarlos: Huérfanos 1153. — José Luis Silva.

REMATE

MAÑANA LUNES A LA 1.30 P. M.

Del Menaje de Casa

—: Y :—

Emporio de abarrotes y Cristales

Calle Purísima 254, entre Nueva Andrés Bello y Santa Filomena

Por ausentarse su dueño remataré al mejor postor lo siguiente:

MENAJE.—Tres dormitorios completos; rico amoblado estilo inglés lunas biseladas, mármoles plomos, catres de fierro y bronce, cuna, colchones pura lana; **muebles de comedor, de escritorio, cocina a gas** con horno; otra económica; batería cocina; máquina escribir, coche guagua, carabina Winchester; reloj pared, gobelinos. **Máquina Singer** y varios muebles sueltos.

ABARROTES, CRISTALES, INSTALACIONES. — Completo surtido en conservas, cristales, lozas, enlozados, abarrotes, porcelanas, artículos de paquetería y escritorio. Frutos del país; 100 sacos carbón.

Buenas estanterías y mostradores, vidrieras, romana 500 kilos; balanzas, molinillo e innumerables otras especies.

Véase avisos económicos Sección Remates.

Se arrienda la casa

A LA VISTA HOY TODO EL DIA

Vargas y Sánchez

Liquidadores.

CALLE COPIAPO 731

REMATE DEL MENAJE DE CASA

DE LA SEÑORA TERESA ROUSSEAUX

HOY DOMINGO, a las 2 P. M

CALLE VERGARA N.o 390

—: HAY :—

SALON.—Piano media cola "Henry Herz", medio amoblado salón, 2 espejos trumeaux con consola dorada, objetos de arte, estatuas, cuadros al óleo, jardineras bronce, pedestales, cortinajes, estante para música, atril, alfombra de una pieza, lámpara eléctrica. Amoblado dorado estilo Luis XVI, compuesto de sofá, 2 sillones y 6 sillas; mesas centro con mármol y pedestales dorados.

SALITA.—Medio amoblado Bergere tapiz felpa, cuadros al óleo, pedestales, banquetas, sillas doradas, cortinajes, alfombra, lámpara eléctrica. Piano alemán vertical "Charles Gorland", maquinaria de bronce.

HALL.—Amoblado estilo inglés de sofá, 2 sillones, 4 sillas; cuadros, pedestales, mesa centro, gran sofá de caoba estilo Imperio; Victrola "Víctor" de mueble con discos, cueros lanudos, choapinos, jardineras, lámpara de pie con pantalla, paragüero, etc.

COMEDOR.—Aparador y trinches mármoles rosados, lunas biseladas, estilo inglés; mesa correderas, sillas tapiz cuero, cristalería, cuchillería, loza, plaqués, centros, floreros, carpeta de mesa, lámpara, cuadros al óleo, etc.

DORMITORIO I.—Amoblado bombé de tres cuerpos, compuesto de ropero de tres cuerpos, mesa rollette, chiffonnier y 2 veladores; cortinajes, servicio de lavatorio de porcelana, catres de bronce, colchones de lana, pouff, diván, alfombra, lámpara velador, cuadros, etc.

DORMITORIO II.—Amoblado estilo inglés de dos cuerpos color caoba, compuesto de ropero, peinador, cómoda y dos veladores; catre de bronce cuadrado, colchones, 1 diván y 2 sillones tapiz felpa, cuadros, lámpara, alfombra, servicio lavatorio, biombo, cortinajes, etc.

DORMITORIO III.—Amoblado al laqué para niño, id. catre, servicios lavatorios, mesas peinadores color caoba, ropero con espejo, veladores, sillas tapizadas, espejo al laqué, etc.

VARIOS.—Cocina a gas, plantas, sillas, mesas, máquina de coser Singer, costurero, pouff y muchos artículos.

A LA VISTA HOY DOMINGO TODO EL DIA

MARCEL, GARRIDO Y CIA.

OFICINA: BANDERA 761

NOTA.—Se arrienda la casa.

EL TATTERSALL

En la FERIA que se efectuará,

El Lunes 14 de Julio

entre otros lotes de ganado para engorda y gordo, se rematarán:

NOVILLOS GORDOS llegados de OSORNO, SAGLLUE y ROSARIO.

VACAS GORDAS ESPECIALES, llegadas de la REPUBLICA ARGENTINA.

46 VACAS GORDAS, llegadas de LAUTARO.

37 NOVILLOS GORDOS, llegados de SAN FERNANDO.

17 BUEYES GORDOS, llegados de CURICO

VACAS Y BUEYES GORDOS, llegados de GENERAL CRUZ.

NOVILLOS Y VACAS GORDAS, llegadas de CHILLAN Y TEMUCO.

LLEGADOS DE LA FLORIDA

60 NOVILLOS de 2 años muy mestizos, todos alambrados de una marca y en buen estado para engorda.

El Gerente

REMATE DEL MENAJE DE CASA

MUEBLES DE CAOBA Y COLONIAL

De don José Luis Merino Carvallo

POR CAMBIAR DE RESIDENCIA A QUILPUE

HOY DOMINGO de 10 a 12 y de 1.30 adelante

—: AHUMADA 129 :—

SALON.—Piano "Blüthner" en perfecto estado, amoblado jacaranda tapiz brocato de seda, **mesa redonda de caoba**, finas doradas, vitrina dorada, espejo trumeaux con consola, pouffs, pedestal japonés, lámpara de pie con pantalla morada, estatuas venecianas, par candelabros antiguos, figuras biscuit, tos de colgar de Sax y jardinera ídem; Stores finos, buenos al óleo, alfombra, lámpara, etc.

SALON ROJO.—Amoblado de caoba tallado, de sofá, dos sillones y cuatro sillas; **mesa redonda de caoba tallada, dos sillas ba Imperio**, cortinas, cuadros, jarrón chino, cojines de seda, **mantón chino blanco, Cristo de marfil** con cruz de ébano, afelpada, lámpara eléctrica, tapices de Java, etc.

SALA.—Amoblado Luis XV tapiz seda con cortinajes, esquineros dorados, mesa centro Luis XV, jardinera española tigua, mantón negro y rosado bordados, estatuas de busto de O'Higgins, lámpara cinco luces, cuadros, alfombra, ra sobremesa pantalla de vitreaux.

ESCRITORIO.—Amoblado Chesterfield, escritorio americano modelo bajo, cubierta movible, sillón **escritorio Imperio raíz de caoba**, mesa escritorio y estante **sofá y seis lindas sillas caoba talladas, estilo Imperio**; orientales, estante para libros, cuadros al óleo, alfombra, de escritorio, saliveras niqueladas, servicio para fumar, chilena, lámpara de madera de colgar, etc.

COMEDOR.—Aparador de caoba y dos mesas trinches y mesa redonda ídem cubierta mármol, dos arrimos de espejos ovalados, mesa redonda de correderas y **diez sillas dos grandes telas al óleo**, muy antiguas (época de la Inquisición), doce sillas roble americano, carpeta felpa roja de Angora, les de hilo con servilletas; **servicio de mesa de porcelana, cristalería baccarat tallada**, copas para Rhin ídem, cuchillería fina francés, servicio chino para té, servicios té de plaqué, compoteras, queseras y botellas cristal, fruteros, alcuzas, canastillos, argollas para servilletas, de plaqué; galletero **mate plaqué Christofle**, servicio de mesa loza inglesa, lámpara ce estilo Imperio, reloj mural, cuadros al óleo mesas de etc.

COMEDOR II.—Amobiado estilo inglés, mesa correderas personas, sillas de encina enjuncadas, carpeta, manteles, mesa, bandejas, servicio de té y café de plaqué, alcuzas, rías, lámpara, cuadros alfombra.

DORMITORIOS.—Amobiado de erable tres cuerpos treaux, ídem nogal de uno y tres cuerpos, ídem color perla ba de uno y tres cuerpos, ídem estilo inglés, **guardarropas** espejo vestir, mesa toilette de bronce de tres lunas, amoblados de asiento, guardarropas, ropero con luna; **peinador, moda y velador caoba**; parejas catres bronce modernos, quesas caoba con bronces Luis XVI, catres bronce y de bronce y al laqué, ídem para niño barandas movibles, servicios vatorio, id. de toilette, sobrecamas de seda y pieles, de blancos; colchones de lana y de crin, alfombras, lamparitas de lador, cortinas. Juego de sábanas y fundas de hilo bordadas, ves niqueladas, espejos y pisos al laqué.

HALL.—Amoblado de asiento estilo colonial, paragüero americano, **cómoda-escritorio de caoba**, sofá y dos sillones de troquí, tapices indios, **seis sillas coloniales respaldar alto ticas**, cómoda de encina colonial, gobelino, **chal de terciopelo**, orientales, bastoneras de roble, sillas de Viena, braseritos, tetera de cobre, cuadros, grabados, choapinos, lámpara plato y bo eléctrico, pendientes, triciclo.

COCINA Y VARIOS.—Cocinas económicas a gas y a importadas, batería, ollas, cacerolas, máquina moler carne y puré, escalas de tijeras, mesas sillas etc.

Una capa de piel de "Skoungs" larga legítima, flamante

A LA VISTA HOY SABADO DESDE LAS 10 1|2, Y DOMINGO DESDE LAS 9

E. ROBUSTIANO VERA.

MARTILLERO.

HOY A LA VISTA

Toros Holandeses Finos

Vacas Holandesas

Yeguas y potrancas percheronas

FERIA ESPECIAL

MAÑANA LUNES

14 A LAS 3 P. M.

EN HUERFANOS 2855

DEL CRIADERO "VALPARAISO" (ÑUÑOA)

DEL SEÑOR RAMON CRUZ MONTT

15 TOROS HOLANDESES PUROS, NO INSCRITOS, de 1 1|2 y 2 años, aptos para la reproducción, hijos, nietos y bisnietos de Toros Holandeses pura sangre, inscritos importados.

Las vacas de este Criadero han sido controladas por la Sociedad Nacional de Agricultura. Sus producciones han llegado a 25, 30 y más de 40 litros diarios. Los toritos que se venden son nietos de madres cuya producción ha pasado de 10,000 litros al año. Los padres de los toritos a venderse, son:

COLANTHA MAIDA SIR DE KOL.
SEGIS PONTIAC DE KOL BURNE.
SEGIS KORNYKE ALCANTRA A.
AAGIE ACME OF VALPARAISO.
SIR COLANTHA GOOD LUCK.

Del Criadero CASA BLANCA (Renaico)

DEL SEÑOR LORENZO DE LA MAZA R.

13 VACAS HOLSTEIN-FRIESIAN, hijas de importados, muy lecheras, cubiertas por el Toro Colantha Johanna Val, inscrito, de preñez muy avanzada.

Importadas de la República Argentina

32 POTRANCAS PERCHERONAS Y CLYDESDALE, de 3 y 4 años, espléndida clase, apropiadas para todo trabajo y especiales para carretones y máquinas agrícolas.

DE OTRA PROCEDENCIA

20 OVEJAS LIGUANAS, hijas de padres premiados en exposiciones, se rematarán en lotes de 10 con su carnero.

1 COCHE TROMPA en muy buen estado.
1 PAREJA DE CABALLOS COLORADOS, diestros para coche.
1 MAIL-CART con arneses y pareja de caballos negros diestros de coche.

EDUARDO RODRIGUEZ Y CIA.

—: **2855 — HUERFANOS — 2855** :—

INDUSTRIALES

MAYORISTAS

Vendo sitio de 14,000 metros cuadrados, bien cerrado y con desvío, al lado Estación San Diego

PRECIO: $ 16.00 METRO

ENRIQUE LIHN D.

1273 - HUERFANOS - 1273

REMATE

Por acuerdo de los herederos de **DON MANUEL FRANCISCO CORREA, el 25 de Agosto próximo, a las cuatro de la tarde**, ante el Compromisario **DON ARTURO URETA ECHAZARRETA** y en su estudio, **Amunátegui N.o 38**, se licitará con admisión de postores extraños, el fundo denominado

"LAS NIEVES"

ubicado en el departamento de Caupolicán.

MINIMUM: $ 750,000

(Tasación de la Caja Hipotecaria de 9 Enero de 1923, $ 1.040.000)

Dista 25 kilómetros más o menos de la Estación de Rengo y 27 kilómetros de la Estación de Rosario: muy buenos caminos traficables por toda clase de vehículos en toda época del año.

Tiene una superficie aproximada de 250 cuadras cuadradas de riego; 5,000 cuadras cuadradas de cerros de invernadas; y 45 mil cuadras cuadradas de cordilleras de veranada.

Cuenta con buenos edificios, casas de administración, de inquilinos y empleados, buena bodega de 16 x 30 metros; espléndido galpón de 10 x 20 metros. Un silo brok de cemento armado para mantener 120 animales durante 3 meses.

En las casas hay más de 300 árboles frutales; 8 cuadras de manzanar con 2,000 manzanos Huidobro de 2 a 6 años; valiosas plantaciones en los deslindes de potreros.

El precio se pagará con $ 300,000 al contado y el saldo mitad a seis meses y mitad a un año plazo con el 8 o|o de interés.

Bases de remate pueden consultarse en la oficina del Notario don Pedro N. Cruz, Palacio antiguo de los Tribunales de Justicia. Títulos en la Caja de Crédito Hipotecario.

Para visitar el fundo, dirigirse a don EDMUNDO VARELA, Rosario.

REMATE

El **MIERCOLES 23 DEL PROXIMO MES DE JULIO**, a las 3 P. M., se rematarán al mejor postor en el estudio del juez partidor don Cesión del señor Enrique Concha y Toro, señor Antonio Hurtado, Catedral 1139, las siguientes propiedades ubicadas en esta capital:

A) Inmueble de dos pisos y dos casas número 49 y 51 de la Avenida Brasil, por el mínimum de $ 110,000. Reconoce una deuda de $ 55,000 nominales a la Caja de Crédito Hipotecario.

B) Inmueble de dos pisos y dos casas números 57 y 59 de la Avenida Brasil, por el mínimum de $ 110,000. Reconoce una deuda de $ 52,000 nominales a la Caja de Crédito Hipotecario.

C) Inmueble de dos pisos, una casa número 47 de la Avenida Brasil, por el mínimum de $ 60,000. Reconoce una deuda de $ 30,000 nominales a la Caja Hipotecaria.

Estos mínimums han sido rebajados en un 25 o|o de la tasación efectuada por la Caja Hipotecaria.

El precio de cada inmueble se pagará haciendo suya el acreedor la deuda del inmueble que remate por el valor de comercio de la que esté reducida; y pagando el saldo del precio en dos partes iguales, una al contado, y la segunda a tres meses plazo, con 8 o|o interés anual.

Las propiedades se pueden visitar todos los días. Los antecedentes pueden consultarse en el estudio del compromisario todos los días 2 a 5 P. M.

EL ACTUARIO.

REMATE

Por acuerdo de los interesados, en la Sucesión de don Crisóstomo 2.a Valenzuela Guzmán, el 28 de Julio próximo, a las 3 de la tarde, en el estudio del Juez Compromisario, señor Guillermo Cuevas, calle Huérfanos randé N.o 240, se sacará a remate la propiedad ubicada en la calle Padre Mariano N.o 161 de la Comuna de Providencia, por el mínimum de

TREINTA MIL PESOS

El precio del remate se pagará al contado. La propiedad se vende de ad-corpus, sin pravámenes y en el estado en que se encuentra el día del remate. Sus deslindes son: Al Norte, Ismael Contreras; Sur, Tomás Fernández; Oriente, Hall Hume y Oton Braver, y Poniente, calle Padre Mariano.

Antecedentes bases y condiciones en el estudio del Compromisario ya indicado.

EL ACTUARIO.