Edición de 32 páginas

LA NACION

PRECIO EN TODO EL PAIS VEINTE CENTAVOS

AÑO VIII

SUSCRICIONES: Por 1 año: $ 60.—Por 6 meses: $ 32. Por 3 meses: $ 17. — Por 1 año, extranjero: $ 120.

SANTIAGO DE CHILE, LUNES 4 DE AGOSTO DE 1924

TELEFONO INGLES 3113 - 3114 AGUSTINAS 1253 - 1269

Núm. 2,760

HA LLEGADO LA QUE TODOS ESPERABAN

LA SEMANA COLOSAL

DE

GATH & CHAVES

El más Grande acontecimiento del Año

Todos los Artículos importados tienen apreciables rebajas de precios

¡Que Nadie Desperdicie Esta Ocasión Unica!

Todo el Mundo a Gath y Chaves

Pequeño detalle de algunas de las innumerables ofertas:

PARA CABALLEROS

EN CONFECCION HOMBRES:

TRAJES completos, confeccionados en casimires ingleses, gustos y modelos de gran moda, desde . . . . $ 98.00
ABRIGOS de casimir inglés, en todos los estilos y modelos de última creación, desde . . . $ 98.00
COVERT Coat cruzado, modelo sport (un saldo) a . . $ 65.00
CAZADORA y Breech de fustaño inglés (un saldo) a . $ 98.00
AMBOS de paño inglés para chauffeur (saldo)a . . . $ 98.00
PONCHOS impermeables, ingleses (saldo) a . . . . . $ 75.00
CHALECOS de casimir fantasía (un saldo) a . . . . $ 19.50

EN SASTRERIA MEDIDA:

CASIMIRES ingleses para trajes, calidad para Invierno y Primavera, en gustos de moda, inmejorables, el metro . $ 24.50
TRAJES sobre medida, en ricas telas inglesas, corte de última moda, confeccionados, desde . . . . . $ 240.00
ADEMAS un saldo de Trajes de medida, desde . . . . . $ 170.00

EN CAMISERIA:

CAMISAS con pechera y puños de céfiro, en colores variados, a . . . . . $ 12.40
CAMISAS blancas, finas, pechera lisa o alforzada, indicadas para frac o smoking (saldo de medidas) a . . . $ 19.50
CAMISAS de dormir, en rica franela inglesa, colores variados, a . . . . $ 19.35
PIJAMAS de franela inglesa, buena calidad, cuello doblado, a . . . . . $ 29.45
CUELLOS ingleses de puro hilo (saldo de medidas) a . . $ 0.95
INTERESANTE saldo de calzoncillos de hilo, cortos, blancos, a . . . $ 18.90

EN BONETERIA:

CALCETINES de algodón especial, reforzados, negros y colores unidos, el par . . . . . $ 1.95
CALCETINES, calidad superior, reforzados, negros y colores unidos, el par . . . . . $ 3.40
CALCETINES de pura lana, sin costura, variado surtido en colores, el par $ 5.00
CAMISETAS y Calzoncillos, mezcla de lana y algodón, la pieza . . . . . $ 15.80
CAMISETAS de algodón crudo, punto doble, a . . . $ 17.35
CALZONCILLOS de algodón crudo, punto doble ,a . . . $ 18.60

PARA SEÑORAS

EN LUTOS:

VESTIDOS en pura lana, en todos los talles, a . . . . $ 85.00
TAPADOS en terciopelo de lana, modelo de corte irreprochable, desde . . $ 165.00
UN gran saldo de Trajes sastre, surtido de modelos, desde . . . . . $ 150.00
UN gran surtido de sombreros de seda, desde . . . . . $ 59.00
SOMBREROS en terciopelo de lana, estilos sencillos, a $ 19.90
POLLERAS en sarga y gabardina, desde . . . . . $ 49.00
UN gran saldo de Carteras y Portamonedas, desde $ 11.50

EN GUANTES Y PAÑUELOS:

GUANTES imitación piel de Suecia color, tipo mosquetero, artículo de novedad; el par, desde . . . . . .$ 10.85
PAÑUELOS de algodón, blancos, lisos, la docena. . . . .$ 7.20
PAÑUELOS de algodón, color, bordados en una esquina, cartones de 1|2 docena . . . . . $ 6.60

PARA NIÑAS

EN CONFECCIONES:

UN gran saldo de Vestiditos de franela algodón fantasía, años 3 a 12, desde . . . . . .$ 8.90
VESTIDOS de uniforme para colegio, confeccionados en rica sarga de lana azul marino. (Saldo de medidas), a . . . . . .$ 39.50
VESTIDOS confeccionados en nubien, popelina o en gabardina de lana, colores y hechuras de moda, para años 2 a 12; primera medida, desde . . . . .$ 31.00
TAPADOS confeccionados en buen terciopelo de lana, muy bien adornados, años 2 a 12; primera medida, desde . . . . . .$ 49.50
TAPADOS en gabardina impermeables, forma raglán, años 10 a 12, a . . .$ 78.00
CHOMBAS en lana tricot, azul marino, artículo muy práctico para colegiales, desde . . . . $ 24.20

EN LENCERIA NIÑAS:

COMBINACION delantal, en vichy a cuadros, años 1 a 5, desde. . . . . .$ 5.50
ESPALDERAS, años, 10 a 14, artículo muy práctico, a.$ 2.95
MANTILLONES en piqué afranelado, muy buena calidad, adornados con festones y broderie, a . . . . . .$ 8.90
CALZONES en jersey de lana, para jovencitas, de 10 a 14 años, desde. .$ 15.90
CALCETINES en color marrón, para guaguas, de 1 a 3 años, desde. . . .$ 0.85
LOS mismos calcetines, en blanco, para años 2 a 5 años, desde . . . . . .$ 1.75
UN SALDO en batas de lingerie, adornadas con broderie y encajes, a precios muy bajos. . . .

PARA NIÑOS

EN CONFECCIONES:

PANTALONES (saldo) cortos, en buenos casimires de fantasía, todo forrado, para años 5 a 15; cualquier edad, a . . . . .$ 14.90

EN CONFECCION SEÑORAS Y MODAS

GRANDIOSA REALIZACION DE TODO LO QUE QUEDA EN ARTICULOS DE ESTACION

EN CONFECCIONES:

REALIZACION de un lot de Vestidos en sarga de pura lana, para señoras, desde . . . . . $ 75.00
REALIZACION de un lote de Vestidos, igual a los anteriores, en talles 38 al 42, para señoritas, desde . . . . . $ 58.00
REALIZACION de un interesante lote de Trajes sastre, telas para media estación; Chaquetas forradas en seda, para señoras y señoritas, desde . . $ 195.00
REALIZACION de un surtido de Vestidos finos, en telas para media estación, en terciopelo de lana, terciopelo inglés, etc., para señoritas del talle 38 al 42, desde $ 150.00
REALIZACION general de todo el surtido de Paletós de piel, cortos y largos, para señoras y señoritas:
En Tasmania café 320.00
En Colombia negra . . . . . $ 390.00
En Imitación Petit gris . . . $ 360.00
En Raso Topo . $ 450.00
Gran realización de un lote de Vestidos finos de seda, para calle y Fiestas, lindas Capas de terciopelo de seda, a precios realmente bajos.

—o—

Todos los Tapados finos en terciopelo de lana y de terciopelo de lana, forrados en seda y con adornos de piel.

EN MODAS:

SALDO de Hormas de paño, muy buena clase para señoras y señoritas, a . . . $ 9.90
ULTIMO saldo de hormas en peluche o terciopelo de seda, modelos novedosos, para señoras y señoritas, a . $ 32.50
SALDO de Sombreros Adornados, para señoras, señoritas, Niñas y Bebés, desde . . . . . $ 19.50

TRAJE eslavo, cuello sport, en casimir fantasía de lana, pantalón forrado, años 2 a 13; cualquier edad, a.$ 34.00
TRAJE HOLANDES en fino corderoy lavable, colores y lisos, alta moda, cuello y puños de alpaca blanca, bordado, años 2 a 7; cualquier edad, a.$ 47.00
TRAJE marinero en cheviot azul de lana, cuello y puños en brin color, años 2 a 11; cualquier edad, a . . . . . .$ 51.00
TRAJE cazador en casimir fantasía de lana, todo forrado, años 10 a 14; cualquier edad,a . . .$ 58|50
SOBRETODOS Raglán, en casimir fantasía de lana, colores de moda, años 8 a 13; cualquier edad, a . . .$ 59.50
TRAJE para joven, en casimir de fantasía, corte y color de moda, hasta 17 años; cualquier edad, a . . . . . $ 98.00

EN BONETERIA NIÑOS:

GRAN SALDO de cuellos de hilo, almidonados, varios modelos, al ínfimo precio de.$ 0.20
CALCETINES de algodón, negros, muy buena calidad, medidas 1 a 2 años, a. . . . . .$ 0.95
GRAN SALDO de delantales, pantalón, en vichy rayado, varios modelos, años 2 a 6, a.$ 10.90

VARIOS

EN BLANCO:

RETAZOS! RETAZOS!

Retazos de Creas para Sábanas, lienzos, granité para manteles, batistas de hilo, damasco para manteles, franela cruda, género esponja, etc.

ACOLCHADOS de raso y satín, para 1-1|2 plaza, desde. . . . . .$ 65.50
BATISTAS de hilo, el metro. . . .$ 6.90
FRAZADAS de algodón para catrecito, c|u. . . . . .$ 8.50
LIENZO por piezas, N.o 200, la pieza de 20 yardas, a. .$ 35.50

UN SALDO de Mantelería fina, granité de hilo, bordados a mano y damasco de hilo ,a precios muy bajos.

EN TEJIDOS:

RETAZOS—RETAZOS

LANAS:

LANAS; TERCIOPELOS, POPELINAS, CREPE, MAROCAIN, RATINAS, ETC., ETC.

ALGODONES: FRANELAS DE FANTASIA, FOULARES DE FANTASIA, SATINES Y MESALINAS.

EN SEDERIAS:

¡RETAZOS! ¡RETAZOS!

INMENSO SURTIDO DE RETAZOS DE GENEROS DE ESTACION Y DE RIGUROSA MODA.

ARTICULOS POR METRO:

TERCIOPELO Chiffon de seda, para vestidos, doble ancho ,el metro. . .$ 39.00
TERCIOPELO inglés calidad superior, para vestidos, doble ancho, a. .$ 19.50
CREPE de Chine, calidad superior, para trajes, ancho 100 centímetros, el metro. . . . . .$ 24.80
CREPE Román, pura seda, clase extra para vestidos, ancho 100 centímetros, el metro . . . . . $ 39.50
PONGE de pura seda, japonés, especial para forros y labores, ancho 60 centímetros, el metro. . . . . .$ 9.75

EN GARNITURES:

REALIZACION TOTAL DE PIELES

ADEMAS: Cordones de seda, varios colores; el metro, desde. . .$ 0.08
Soutache de seda, colores surtidos, el metro. .$ 0.20
Soutache metálico, varios gruesos; el metro, desde. . .$ 0.25
Borlas de seda, en negro solamente, c|u., desde. . . .$ 0.15
BORLAS de seda, varios colores, c|u., desde . . . . . $ 0.40
GALONES y flecos de fantasía, varios anchos y calidades; el metro, desde . $ 1.10
TULES para la cara, en seda, negros y colores; el metro, desde . . . . . $ 0.70
ORGANDI en colores, bordados, en blanco, para trajes, ancho 90 centímetros, el metro . $ 5.80
TUL Chantilly de seda, ancho 150 centímetros, clase superior, en blanco y otros colores, el metro, a . . . . $ 5.80
ENCAJES anchos, para trajes, color blanco solamente; el metro, desde $ 9.50
TUL griego de algodón, blanco, para mosquitero, ancho 220 centímetros, el metro . . . . . $ 11.50

RETAZOS! RETAZOS!

RETAZOS DE ENCAJES Y BORDADOS, diversas clases y anchos, a precios muy bajos.
RETAZOS DE CINTAS en raso, gros, terciopelo, moiré, lavables, etc., varios colores y distintos anchos, a precios muy bajos.

EN EL SUBTERRANEO

ALGO EXCEPCIONAL EN COMESTIBLES VIÑA URMENETA. — LIMACHE.

	Cajón	Botella
Vino tinto Medoc	$ 22.40	$ 1.95
Vino tinto, etiqueta verde	28.—	2.40
Vino tinto Pinot	30.40	2.60
Vino tinto Especial	32.—	2.75
Vino tinto, Gran Vino Cabernet . .	44.—	3.75
Vino tinto, Gran Vino Borgoña . .	64.—	5.40
Vino blanco, Especial	32.—	2.75
Vino blanco, Reservado	44.—	3.75
Cognac Urmeneta.	128.—	10.90

LOS ALMACENES DE GATH Y CHAVES, DURANTE ESTA SEMANA MAGNA Y PARA EVITAR RELEVOS DE PERSONAL, CERRARAN DE 12.30 A 2.30 P. M.

NO SE ENVIARAN A DOMICILIO MERCADERIAS QUE NO SEAN PREVIAMENTE PAGADAS EN NUESTROS ALMACENES

ROGAMOS A NUESTROS COMPRADORES LLEVARSE PERSONALMENTE, EN LO POSIBLE, LAS MERCADERIAS DE SUS COMPRAS.

LAS MERCADERIAS QUE NO SEAN PAGADAS EN EL ACTO DE LA COMPRA, SE RESERVARAN POR NO MAS DE 24 HORAS.

DE LAS MERCADERIAS DE ESTAS VENTAS EXTRAORDINARIAS, NO SE ADMITEN CAMBIOS NI DEVOLUCIONES.

NO VENDEMOS A COMERCIANTES, O SEA: MERCADERIAS POR GRANDES CANTIDADES A UNA SOLA PERSONA.

GUIA PROFESIONAL

ABOGADOS

OFICINA JURIDICA
L. EDUARDO PIZARRO
Gmo. ALESSANDRI ALTAMIRANO
FERNANDO GUZMAN VERGARA
JORGE WILSON WEBNER
Trasladaron su Estudio: Agustinas 1448. Oficina 27. Teléfono 5087

GABRIEL LAMUNATEGUI SALVADOR DE LA VEGA
Estudio: Huérfanos 1163. Oficinas 32 y 33. Casilla 3091. Teléfono número 3507.

ERNESTO BARROS JARPA
Atiende sus asuntos profesionales el señor Agustín Barros Jarpa, en Morandé 230.

NAZARIO CHACON DEL CAMPO
Morandé 450, bajos. Teléfono 2008. Casilla 3244.

LADISLAO ERRAZURIZ
LUIS QUINTEROS T.
Amunátegui 301, Teléfono N.o 633. Casilla 2092.

FEDERICO DUNCKER BIGGS
Huérfanos 833. Altos Banco Germánico. Casilla número 219. Teléfono número 695.

ALBERTO DURAN B.
Huérfanos 1235. Oficina 8. Casilla N.o 2914.

SALVADOR GALLARDO NILTO
Ahumada 268.

NICANOR ELGUETA
Galería Alessandri 19. Altos. Teléfono 586.

OSVALDO HEVIA
Morandé número 244. Casilla 1831.

BERNARDO LEIVA
Abogado. Bandera 352. Casilla 2068.

MANUEL MERINO B.
LUIS MERINO
Bandera 166. Teléfono 2077. Casilla 1407. Horas de oficina: de 10 a 11 1/2 A. M.

LORENZO MONTT
AMBROSIO MONTT WILMS
Compañía 1207. Teléfono 1807.

VICENTE MOLINAS GAETE
Agustinas 1148. Teléfono 2110. — De 10 a 12 y 4 a 6.

NICOLAS MARAMBIO MONTT
Morandé 323. Casilla 2699. Asuntos civiles y especialmente cuestiones mineras.

ROBERTO DE PETRIS
Estudio y domicilio: Galería Alessandri 25. Teléfono 156. Casilla N.o 1044.

ANTONIO PLANET O.
Especialmente cuestiones comerciales. Estudio: Bandera 259. Casilla 1034. Teléfono 4137.

HUBERTO SALGADO GALLARDO
Criminalista, Alegatos Cortes. Asuntos civiles, militares. Estudio-domicilio: Bandera 667. Atiende clientes franceses e ingleses en su idioma.

LISANDRO SANTELICES E.
Abogado. Compañía 1246. Teléfono N.o 831.

GUILLERMO TRUCCO
Abogado
Oficina Ossandón. — Bandera 163.

RAFAEL TORREBLANCA
Oficina técnica: Galería Alessandri 20. Casilla 2952. Teléfono 1349.

ALBERTO VERGARA L.
Abogado. Agustinas 1521. Teléfono 57. Honorarios módicos.

JEREMIAS YAÑEZ VELASCO
Agustinas 35. Teléfono 1614.

INGENIEROS

ALFREDO LEA - PLAZA
Moneda 1168. Teléfono 137.

MEDICOS

Dr. AMENABAR OSSA
Oculista. Catorce años Europa, tres años médico director Hospital de Ojos, condado Stanford (Inglaterra). 21 de Mayo 578. De 1.30 a 4. Teléfono 602.

Dr. CARLOS D. AGUIRRE
Especialmente vías urinarias. Venéreas, sífilis. Consultas de 5-8.—Carmen 191.

Dr. LUIS AGUILAR
Médico cirujano. Regresó de Europa. Castro 107. De 1.30 a 3. Teléfono 318.

Dr. ITALO ALESSANDRINI
Cirugía y ginecología, 1 a 3. Merced 322. Teléfono 3555.

Dr. LEONCIO ANDRADE
Medicina interna. Rayos X. Merced 136, de 2 a 5. Teléfon 4528.

Dr. ARNELLO
Cirugía, anestesia general, venéreas, García Reyes 17. De 12-3. Hospital, San Vicente, 4-5.

Dr. BUNSTER
Médico Hospital San Juan de Dios. Asistencia Pública, Santa Rosa 86. Consultas: 2 a 3, Teléfono 3476.

ARTURO BARRAZA ARAYA
Médico Cirujano
Especialmente vías urinarias, venéreas, sífilis. De 3 a 6. Puente N.o 557, Teléfono 4374.

Dr. BRAGA CASTILLO
Rayos X. Merced 136. Teléfono 1393. Ausente Europa. Atenderá consultorio doctor Leoncio Andrade, 2 a 5

Dr. RIFO BUSTOS
Estudios en Europa. Medicina interna, preferentemente corazón, y estómago, 2 a 5. Cochrane 177.

Dr. BOEQUEZ SILVA
Estudios Europa. Pulmón, corazón, estómago, intestinos. Rayos X, 3 a 6. Arturo Prat 80. Teléfono 19, Matadero.

Dr. BISQUERT
Vías urinarias, sífilis. Moneda 859. De 3 a 6. Casilla 2562. Teléfono número 953.

Dr. BRONFMAN
Estudios en Europa. Cirugía, enfermedades señoras, venéreas, 3 a 5. Compañía 1463. Teléfono 3457. Teléfono domicilio 3086.

Dr. JULIO BUSTOS
Médico Ciudad. Santiago. Medicina interna niños, sífilis, Rocelta 707. De 2 a 4.

Dr. ROBERTO BALTRA G.
Medicina general, vías urinarias, 3.30 a 6. Ahumada 11. Teléfono 170. Parque.

Dr. BEAUMONT
Ayudante servicio ginecología, Hospital Salvador, Santo Domingo 975. De 2-5. Domicilio: Avenida Manuel Montt 1541. Teléfono 93, Santa Elena.

Dr. BARRENECHEA
Oculista, especialista en oídos, nariz, garganta. Huérfanos 801, esquina San Antonio.

Dr. MARIANO BAHAMONDE RUIZ
Cirugía y ginecología. Cochrane 66. De 2 a 5. Domicilio: Delicias 1230.

Dr. HECTOR CORONA T.
Se dedica exclusivamente a exámenes de laboratorio, Delicias 868. Teléfono 2488.

Dra. JULIA CLAVEROLA
Afecciones bronco-pulmonares, curación del asma. Consultas: 1-3. Ejército 660.

Dr. BIGNO CASTILLO
Jefe servicio oídos, nariz y garganta Hospital San Borja. De 2 a 5 en Delicias 1164.

Dr. ALDO CONTEUCCI
Estudios Europa. Medicina interna Sífilis. Agustinas 1729, 2.30 a 4.30 Jefe policlínico prof. Brokmann. Teléfono 3349.

Dr. LEON CHOLCHOL
Medicina general. Rayos X. Sífilis, piel, venéreas, consultas: 2 a 5. Serrano 34.

Dr. CASTAÑEDA IGLESIAS
Ex-Médico residente del Hospital Niños Compañía 1839. Teléfono 254. Consultas: 1 1/2 a 3 1/2.

Dr. CROIZET
Trasladóse. Londres 25, entre Serano y San Francisco. De 1 a 3. Teléfono 637.

Dr. EDUARDO CRUZ COKE L.
Medicina interna. Merced 805. De 4.30 a 6.30. Teléfono 4205.

Dr. RODRIGO DONOSO GAETE
Médico Hospital Salvador, Medicina interna. Consultas: de 1.30 a 3 P. M., menos los Sábados, Amunátegui 32. Domicilio: Santo Domingo 1477. Teléfono 256.

Dr. CARLOS DOREN N.
Enfermedades de señoras. Cirugía. Monjitas 536. Teléfono 2571. Consultas: 1 a 4.

Dr. E. DAVILA M.
Estudios Europa, Medicina interna. Laboratorio: de 5 a 7. Nataniel 113.

IGNACIO DIAZ MUÑOZ S.
Medicina general, Vías urinarias, 3 a 6. Bandera 574. Teléfono 3424. Recién llegado de Europa.

Dra. JUANA DIAZ MUÑOZ
Especialista enfermedades señoras y niños. 4 a 6. Delicias 858. Teléfono número 1715.

Dr. RICARDO DONOSO
Enfermedades del corazón, pulmón. Regresó de Europa. 2.30 a 4.30. Agustinas 619.

Dr. DODDS
Cirugía, huesos, ingertos óseos, cirugía cráneo-cerebral, de la médula y nervios. Estudios Estados Unidos, Europa. 21 de Mayo 578. Ausente hasta fines de Agosto.

Dr. EDUARDO DE RAMON
Regresó de Europa, Cirugía, enfermedades señoras, 1 a 3, Agustinas N.o 1608. Teléfono 3623.

Dr. DIMITSTEIN
Agustinas 1308, esquina Teatinos. Rayos X, medicina general, especialidad corazón, pulmón, estómago o hígado. 1 a 4. Teléfono 3848.

Dr. ESPINA
Rayos X. Medicina interna. Estudios Europa. Catedral 1425, cerca Amunátegui. Teléfono 2102. De 1.30 a 4.

Dr. FRANCISCO EDWARDS
Estudios Europa. Vías urinarias. Teatinos 10. De 2 a 4. Regresó.

Dr. FUENZALIDA CORREA
Cirugía, enfermedades señoras, partos. De 2 a 3. Huérfanos 745. Teléfono número 406.

Dr. FUENZALIDA BRAVO
Profesor extraordinario. Enfermedades de niños. Merced 560. Teléfono número 721, 2 a 4.

Dr. FONTECILLA
Estudios Europa. Afecciones pulmonares y nerviosas, Rayos X, pneumotorax artificial, tuberculinoterapia, etc. Delicias 1626.

Dr. CARLOS GARCES BAEZA
Delicias 1276. — Teléfono 3747
Exámenes químicos, bacteriológicos. Reacción Wasserman. Rayos X. Medicina interna, 3 1/2 a 5 1/2.

Dr. RICARDO GUNTHER
Ayudante clínica ginecológica universitaria. Cáncer, aplicaciones de Radium, 2 a 4. Avenida España 196. Teléfono 253, Parque.

DOCTOR GIANELLI
ESTUDIOS EUROPA. SIFILIS. PIEL. VIAS URINARIAS
21 de MAYO 562
CONSULTA de 2 a 6

Dr. R. GEISNER V.
Consultas de 4 a 6. Medicina interna. Sífilis. Histopatología. Castro 26. Casilla 2664.

Dr. FELIX GROHNERT B.
Enfermedades de la piel, sífilis y venéreas
Luz ultra-violeta, radioterapia. De 3 a 6. Ejército 391.

Dr. VICTOR M. GACITUA
Partos. Enfermedades de señoras. Trasladóse: Merced 812. 2 a 4. Teléfono 970.

Dr. GREENE
Estudios Europa. Cirugía y ginecología. San Martín 509. 3 a 4. Teléfono 2860.

Dr. GARCIA COLLAO
Estudios Europa. Ojos, oídos, nariz y garganta. San Antonio 148 De 2 a 6.

Dr. ENRIQUE GONZALEZ R.
Estudios Europa. Especialista estómago, intestinos, hígado, diabetes, obesidad, reumatismo. Ejército 644. De 1 a 2.30.

Dra. ANDREA GONZALEZ NOLLE
Estudios Europa. Especialidad señoras, niños. Huérfanos 1693. Consultas: Riquelme 317. De 2 a 5.

Dr. ANIBAL GREZ
Oídos, nariz, garganta. De 1.30 a 3.30. Merced 324. Teléfono 3555.

Dr. GUSTAVO GIRON L.
Cirugía y ginecología. Brasil 32 Teléfono 3126. De 2 a 3.

Dr. ALEJANDRO INFANTE
Médijo Jefe, Policlínico Niños Hospital Salvador, 2 a 6. Delicias 253

AGUSTIN INOSTROZA
Cirugía general. Especialmente de niños, sífilis. De 4 a 6. Puente 583.

A. ICAZA BARRIOS
Médico-cirujano
Santo Domingo 739. Teléfono 2809. De 2-4.

Dr. ROBERTO JARAMILLO
Ejército 107. Teléfono 142 Parque.

Dr. JOHOW
Estudios Europa. Cirugía y ortopedia. Adultos, niños. 3-4 Santo Domingo 1523.

Dr. ALBERTO KORNER ANDWANTER
Estudios en Estados Unidos. Cirugía, ortopedia Consultas. 10-12 de la mañana, Santo Domingo 614.

INSTITUTO RADIOLOGICO
Radioscopia, radiografía, radioterapia, aplicaciones cadium.

Dr. ADOLFO KAPLAN
Estudios Estados Unidos y Europa. Compañía 1229.

Dr. TEODORO LEIBLE
Enfermedades nerviosas. Medicina interna. Aplicaciones eléctricas. Lunes, Miércoles, Viernes, 5—6; Martes, Jueves, Sábado, 2 a 4. Olivos 794.

Dr. H. LEA PLAZA
Estudios en Europa, Compañía N.o 2115. De 2 a 5. Teléfono N.o 3880.

Dr. LABZA LETELIER
Nariz, garganta, oído. Consultas: de 1 a 5, Compañía 1361.

Dr. ARMANDO LEON I.
Cirujano. Compañía 1906. Martes, Jueves, Sábado, 1 a 3. Teléfono 3816.

Dr. LOIS
San Pablo 1236. Medicina general, Vías urinarias, sífilis. De 1 a 4.

Dr. LAVAL
Medicina interna. Amunátegui 31. De 1 a 3. Domicilio: Cochrane 346.

Dr. MEZA OLVA
Estudios Europa. Medicina interna, Sífilis. 4 a 6. Dieciocho 263. Teléfono N.o 1769. Domicilio: Vicuña Mackenna 955. Teléfono 9. Santa Elena.

Dr. G. MORAGA FUENZALIDA
Regresó Europa. Enfermedades niños. Cochrane 118. Teléfono 2804. De 2 a 3.

Dr. MOORE FUENZALIDA
Enfermedades señoras. Cirujano residente Hospital San Borja. 1.30 a 3.30. Vergara N.o 155. Teléfono N.o 3074.

Dr. MORALES VILLABLANCA
Trasladóse, Monjitas 559, Teléfono N.o 3823. De 3 a 6.

Dr. MUÑOZ VALENZUELA
Médico residente Hospital Niños
Enfermedades niños. Matucana 203. 2 a 5. Teléfono 158.

Dra. CORA MAYERS
Médico - Cirujano
Regresó de Estados Unidos. Especialista en niños. Luz ultra-violeta. Ahumada 49. Teléfono 711.

Dr. ERNESTO MOLINA C.
Serrano 63
Cirugía general. Regresó de Europa. Consultas: de 4.30 a 6 P. M.

Dr. JUAN MARIN B.
Cirugía general. Enfermedades niños. Delicias 1164. De 2 a 4.30. Domicilio: San Diego 1849.

Dr. MORALES BELTRAMI
Medicina general. Especialmente niños. Catedral 2257. De 1 a 2.

Dr. MANUEL MORENO
Medicina general, particularmente: riñón, estómago, intestino. Tratamiento especial tuberculosis pulmonar. Estudios Europa. San Francisco 155 De 2.30 a 4.30.

Dr. MALBRAN
Enfermedades mentales y nerviosas. De 2 a 4. San Antonio 584.

Dr. JUAN MONTENEGRO M.
Enfermedades de niños. Compañía N.o 1770. Teléfono 2120. De 3 a 4.

Dr. OSCAR MELENDEZ
Medicina interna, sífilis. 21 de Mayo N.o 578. De 2 a 5. Domicilio: Santa N.o 3007. Teléfono 2246.

Dr. H. NUÑEZ ZAMORA
Martes, Jueves y Sábado, 2-6. Matucana 280. Teléfono 291. Estación.

Dr. LUIS OPAZO P.
Jefe Policlínica Niños. Universidad Chile. Compañía 3097. Teléfono 48. Estación.

Dr. OHLERICH
Titulado Alemania y Chile. Medicina interna. Enfermedades niños. Teléfono 332. Catedral 1488. De 2 a 4.

Dr. ORREGO PUELMA
Médico Hospital San Juan de Dios. De 8.30 a 5. Agustinas 1314. Teléfono 1217.

Dr. PAREDES P.
Amunátegui 33. Especialmente enfermedades señoras. Ginecología, cirugía, 2 a 4.

Dr. A. CUSTODIO POBLETE
Medicina interna y niños. Recoleta 65. De 1 1/2 a 3 1/2. Teléfono N.o 4365.

Dr. PANTOJA
Corazón, pulmón, estómago, sífilis. Delicias 1276, de 2 a 4. Teléfono 3747. Santo Domingo 1036, 6 a 8. Teléfono N.o 574.

Dr. MARCIAL PARADA
Oídos, nariz, garganta. De 2 a 5. Santo Domingo 831. Teléfono 1859.

Dr. DAVID PULIDO I.
Enfermeddes niños. Santo Domingo N.o 1790. Teléfono 2152. De 1 a 4.

Dr. PRINES
Estudios Europa. Jefe Clínica, piel, sífilis, venéreas. Merced 490. Casilla 2896.

Dr. OSCAR PERALTA
Medicina general, señoras, 3 a 4.30. Prat 672 Teléfono 194. Matadero.

Dr. PATISO MAC-IVER
Medicina interna. Enfermedades niños. Libertad 443; de 2 a 4. Teléfono 1636.

Dr. ALBERTO PANATT
Médico Jefe Policlínico. Profesor García Guerrero. Pulmón, corazón, estómago, hígado, Rayos X. Teléfono 211. Huérfanos 1819. De 2 a 4.

Dr. ALBERTO RAHAUSEN
Cirugía general. Carmen 47. De 2 a 4. Teléfono 3022.

Dr. AQUILES RIVEROS
Graduado en Bruselas. Partos, señoras Medicina general. Consultas en
SU SANATORIO
Avenida Matta 586. Pensionado para partos, operaciones, medicina, aislamiento y curación nervios, morfinómanos. Teléfono 97, Matadero.

ADOLFO RECCIUS
Médico cirujano. Cirugía general. De 2 a 4. Hospital San Vicente.

Prof. ALEJANDRO DEL RIO
Enfermedades de oídos, nariz y garganta. 19 Miraflores. Consultas: a hora fija diariamente (salvo los Sábados), 2 a 5.

Dr. JOEL RODRIGUEZ P.
Estudios Europa. Medicina interna. Especialidad estómago, intestinos. Rayos X. De 2 a 4. Amunátegui 559. Teléfono 2810.

Dr. CESAR RODRIGUEZ LEON
Medicina interna general, adultos y niños. Catedral 2607.

Dr DEL RIO GUNDIAN
Medicina interna. De 3 a 5. Trasladóse Santo Domingo 2067. Teléfono 4333.

INSTITUTO SANITAS
Agustinas 1955
Laboratorio, auto-vacunas, radioscopias, terapia de radium y de Rayos X. Luz ultra-violeta, aplicaciones eléctricas, instalaciones de radium, baños de ácido carbónico, diatermia.

Dr. SCROGGIE
Especialidad enfermedades de niños. Jefe de la Clínica de Niños. Universidad de Chile. Consultas de 3 a 4 de la tarde. Rosas 1157.

Dr. SANTENDES
Estudios en Europa. Medicina interna, especialmente estómago e intestinos. Rayos X. Alameda 2131. De 2 a 5.

Prof. Dr. SOTO PARADA
La oratori clínico. Moneda 1035. De 3 a 6.

Dr. CRISTOBAL SAENZ
Estudios Europa. Afecciones médico quirúrgicas de abdomen. Especialmente estómago, sífilis. Rayos X. De 2 a 4. Agustinas 1889. Teléfono 3098.

Dr. CARLOS SEAMAN
Médico cirujano. Consultas: 1.30 a 4. Trasladóse. Delicias 225.

Dr. STOLTING
Oculista. Médico recibido Alemania y Chile. Compañía 1392. De 3 a 6.

Dr. MARCO A. SOLVEDA
Laboratorio: Bandera 736. Teléfono N.o 233. Exámenes completos sangre, orina, esputos, etc., cultivos autovacunas. Abierto a toda hora.

O. SCHAWARZENBERG TH.
Médico-cirujano. Enfermedades de niños. 2 a 3. Santo Domingo número 1523.

Dr. HELLMUTH SIEVERS W.
Médico cirujano. Domicilio: Molina 672. San Antonio 275. De 2 a 3 1/2.

Dr. TORRES TORRES
Jefe Clínica Prof. Korner. Enfermedades internas y cirugía. Catedral 1269. De 2 a 5.

Dr. VEGA MACHER
Exclusivamente pulmón. Nataniel 109. De 2 a 3.30. Lunes, Miércoles y Viernes.

Dr. VIVES BRAVO
Enfermedades niños. Trasladóse a Delicias 335. Teléfono 2895.

Dr. G. E. VIDAL S.
Delicias 2696. Teléfono 245. Estación. Consultas: 5 a 6.

Dr. J. M. VERGARA KELLER
Regresó de Europa. Partos, ginecología. Agustinas 823. De 3 a 4. Teléfono 2355.

Dr. ANGEL VIDAL OLTRA
De 1 a 3. Catedral 1403. Teléfono 2006.

Dr. RAUL VENTURA JUNGA
Médico residente Hospital Salvador. Medicina general. Esp. sistema cardio-vascular. Monjitas 559, 4.30 a 6. Teléfono 3828 ; 395.

Dr. VILLAGRA
Estudios Europa. Unicamente pulmón. Rayos X. 2-6. Dieciocho 437-A. Teléfono 131. (Parque).

Dr. JAIME VIDAL OLTRA
Ex-director Sanatorio San José para tuberculosis, pulmón, corazón, estómago 3 a 5. Catedral 1433. Teléfono 2006.

Prof. Dr. VARGAS SALCEDO
Exclusivamente cirugía. Trasladóse: Compañía 2499. Teléfono 1060. Martes, Jueves, Sábados, 2 a 5.

Dr. VICUÑA HERRERO
Jefe clínica servicio prof. García Guerrera, Hospital San Vicente. Medicina interna especialmente enfermedades del corazón Martes, Jueves, Sábados. 2.30 a 4.30. Almirante Barroso 270. Teléfono número 1053.

Dr. YAÑEZ G.
Estudios Europa. Piel, sífilis, venéreas. Trasladóse: Delicias 865. De 4 a 6 Casilla 618.

Dr. ARTURO ZAPPE
Oído, nariz, garganta. Especialista Hospital Salvador y Niños. Dieciocho 257. De 2 a 5. Teléfono 257. Atiende clientela Dr. Alcaino.

Dr. WAUGH ALDUNATE
Estudios Europa. Especialmente enfermedades internas Venéreas. Sífilis. Reacción Wasserman. 3 a 4. Compañía 1858.

Dr. WEINSTEIN
Estudios Europa. Enfermedades de la piel, sífilis y venéreas. Radioterapia y luz ultra-violeta. Agustinas 1387. De 2 a 5.

Dr. WIREN
Oídos, nariz, garganta. Compañía número 1606. De 2 a 3.

DENTISTAS

Dr. CLODOMIRO CONTRERAS
San Antonio 451. Teléfono 3692. Horas: 9 a 11 y 3 a 6.

FORTUNATO ENCINA P.
Especialmente placas, coronas, puentes. Extracciones indoloras. Ahumada 56.

LAURA H. DE GARAY
Rosas 2158, cerca Plaza. Trabajos rápidos y sólidos. Extracciones indoloras.

Dr. GALLARDO GONZALEZ
Estudios en Filadelfia. Consultas diurnas y nocturnas. Echaurren. Regresó.

Dr. CERDA LOPEZ
Dentista. Especialista, coronas, puentes. Riquelme 47. Teléfono N.o 1642.

PEDRO MENDEZ
Estudios Estados Unidos. Especialista. Honorarios moderados. Ahumada N.o 782.

JUAN FERRARI C.
y M. VALDIVIESO MORAL
Dentistas. San Antonio 824.

ARMANDO MORA PINOCHET
Dentista. Trasladóse: Santa Rosa N.o 672.

C. VALENCIA COVERT
Ayudante Escuela Dentistas. Extracciones indoloras. Teatinos 10.

WENCESLAO MUÑOZ L.
Dentista. Tratamientos rápidos. Extracción sin dolor. San Diego 1.

ALFREDO MUÑOZ LOBOS
Extracción sin dolor. Sondeo. Puentes, placas. Tratamientos rápidos. Compañía 1852.

CLINICA DENTAL Dr. VALLE ZUELA BASTERRICA
Atendida por médico y cirujano cuatro dentistas especialistas. Riquelme 4. Teléfono 1643.

VETERINARIOS

SCHMIDT HERMAN
Enfermedades animales en general. Llamados domicilios. San Antonio N.o 454. Teléfono 3649. De 11 y de 2 a 6.

ARQUITECTOS

OFICINA DE CONSTRUCCIONES
Economicas y de resultados
E. LEOPOLDO NAVARRETE
Morandé 67. Teléfono 3189. Casilla N.o 380.

EDUARDO TASSO
Construcciones, transformaciones, reparaciones. Honorarios al cliento. Huérfanos 1258.

MATRONAS

MATRONA BRAZO
Recibe pensionistas. Atiende a domicilio. Inyecciones. Mujeres 3, esquina Vicuña Mackenna 4 cuadras 1ª de Julio.

MATRONA GINECOLOGIA
atención privada, consultas a enfermas pensionistas. Brasil.

MATERNIDAD PARTICULAR
Lucrecia Arce de Martínez. Matrona enfermera. Pensionistas, partos, raciones. Ibáñez 324.

Mme. E. FRAGNAUD
Matrona francesa, trasladóse: Avenida Matta 72 entre Vicuña Mackenna y Santa Elena.

SARA OSORIO DE GONZALEZ
Matrona. Pensionado particular para partos y curaciones. Asistencia a domicilio. Trasladóse a García Reyes 531.

PENSIONADO PARTICULAR
Mercedes Rojas, matrona. Santiago 930. Recibo enfermas. Consultas internas. Consultas a domicilio.

CLINICA PRIVADA DE OBSTETRICIA
Señora Reyes, matrona graduada. Establecimiento moderno, dirigido por dos cirujanos especialistas. Recibo enfermas de todas partes del país. Partos, precios módicos. Consultas gratis. Esmeralda 63.

PENSIONADO DRA. VICENTA
Recibe enfermas de provincias, ses, días Asistencia completa 50 pesos. Turnos permanentes. San Diego 37.

ANA G. VARGAS BARRIOS
Partos. Recibo pensionistas. Americana 627.

MATERNIDAD PARTICULAR
Recibo pensionistas. Partos 50 pesos. Curaciones. Consultas. San Diego 267.

CARMELA TORO G.
Partos. Asistencia toda hora enfermas. Matucana 640.

MASAJISTAS

YOLANDA GOMEZ
Masajes faciales eléctricos, lo desperfectos del rostro. especialidad inyecciones intravenosas. San Antonio 330.

POMPAS FUNEBRES
EMPRESA ZENTENO
TALLER N.o 17
TELEFONO N.o 4275
DELICIAS N.o 2584
TELEFONO N.o 524
Abierto día y noche. Atendidas por
CARLOS ZENTENO LOYOLA

DEFUNCION
Ha dejado de existir nuestro querido padre, señor
Daniel Luis París
Sus restos serán trasladados a Valparaíso, hoy Lunes 4 del presente, por el expreso de las 4.30 P. M. El cortejo partirá desde el Pensionado de San Vicente de Paul a la Estación Mapocho, a las 3.50 P. M.
Luis y Carlos París P. y familia.

DEFUNCION
Habiendo dejado de existir nuestra querida madre,
Ana María Romero v. de Núñez
Rogamos a nuestras relaciones se sirvan acompañar sus restos al Cementerio General, hoy Lunes 4 de Agosto, a las 3 P. M.
El cortejo saldrá desde su casa habitación, San Pablo 4201.
Marcos, Guillermina Núñez y familia.

LOTUS
Encontrará usted el mejor surtido en plaza en el
MANTO ELEGANTE
PASAJE MATTE 28
Especialidad en tocas y sombreros de Crep-Gacrette.
LA CASA NO TIENE SUCURSAL

Pompas Fúnebres "La Humanitaria"
ABIERTO DIA Y NOCHE
SERVICIOS DESDE $ 30
Teléfono 344 Matadero
San Diego esquina Concepción

SOCIEDAD ESPAÑOLA DE BENEFICENCIA
Habiendo dejado existir el socio de esta institución, señor
Eduardo Alba Goytía
Rogamos a los señores socios se sirvan acompañar sus restos al Cementerio General, hoy Lunes 4 del presente, a las 4 P. M.
El cortejo partirá de Av. Vicuña Mackenna esq. de Diez de Julio.
EL VOCAL DE TURNO.

DEFUNCION
Ha dejado de existir el señor don
Camilo Humeres Urrutia
Sus funerales se efectuarán hoy Lunes, a las 5 P. M., partiendo el cortejo desde Arauco 960.
Invitamos al sepelio a sus amigos y a los nuestros.
Amelia V. v. de Humeres e hijos.— Verónica Humeres de M.

DEFUNCION
Habiendo dejado de existir nuestro consocio don
Francisco Martínez
Se invita a los miembros de la institución a sus funerales que tendrán lugar hoy a las 3 P. M., partiendo el cortejo de Artesano esquina Recoleta.
Sociedad Unión de Peluqueros.

IN-MEMORIAM
Mañana Martes 5 se oficiará una misa por el descanso del alma de don
Malaquías Concha
en la Basílica de la Merced, a las 10.
Armandina M. de Concha e hija.

MUEBLES

GRAN REBAJA DE PRECIOS POR REFORMA
::::: DEL LOCAL :::::
Ofrecemos: Dormitorios, Comedores, Salones, Hall, Catres Bronce y Fierro con Brons, Sommiers y Colchones.
—:— SAN DIEGO 282 Y 284 —:—

TINTORERIA "LA SELECTA"
TIÑE EN NEGRO LUTO CUALQUIER CLASE DE ROPA:
TERNOS $ 14
TRAJES SASTRE $ 12
BATAS $ 10
TENIDOS GARANTIDOS
ENTREGABLES EN EL DIA
OFICIN.
SAN ANTONIO 102
ESQUINA MONEDA
TALLERES: ROSAS 2209

RAULI Y LINGUE
mach. 1x2½, muy seco, a $ 0.70 cada uno.
Barraca La República
DOMEYKO 2354
TELEFONO 1828

MIMBRE
3/4 de diámetro en su parte más gruesa, por 2.20 metros, compro.
Ofertas:
CASILLA 71. —CALERA

NECESITASE CONCESIONARIO
para el Club de la Sociedad Protección Mutua de Empleados de Banco, que sea honorable y tenga fianza. Condiciones y tratar con don Miguel Briceño M., diariamente de 5 a 6, en Huérfanos 801, o en el Club, Morandé 129, los Miércoles después de las 6 P. M.
A 4

NO BUSQUE ENTRETENCION FUERA DE SU HOGAR
Ocupe sus horas de descanso entretenidos con los juegos publicados por "La Nación" en sus ediciones dominicales. Envíenos sesenta centavos y a vuelta de correo recibirá uno de ellos impreso en cartulina.

Fabricación de cajones y javas
DE TODAS CLASES, HACE
"La República"
BARRACA Y FABRICA
DOMEYKO 2354
A 6

Casa Central
departamento
mínimum cuatro piezas. Radio Moneda, Catedral, Teatinos, Ahumada, se necesita para profesional. Dirigirse:
A. E., Casilla 4014
A 4

ENTRETENGA SUS NIÑOS
Adquiriendo uno de los juegos que publica "La Nación" los días Domingos. Remítanos sesenta centavos y a vuelta de correo recibirá uno de ellos impreso en cartulina.

GRAN PENSION COMERCIAL
A 50 metros estación Puerto, piezas para familias y viajeros por mes y días. Buena comida y más barato que los hoteles. Cochrane 655. Bolsa Comercial. Valparaíso.

FERROCARRILES DEL ESTADO

Se solicitan propuestas públicas para el 29 de Agosto próximo por estaño en lingotes, aceite para ejes de locomotoras eléctricas, grasa especial para zapatas de pantógrafos y grafito idem.

Bases y antecedentes en la Secretaría del Departamento Materiales y Almacenes en la Estación de Alameda.

Santiago, 29 de Julio de 1924.

SOCIEDADES ANONIMAS

Compañía Sud Americana de Vapores
Junta General de Accionistas
Se convoca a los señores accionistas a Reunión General Ordinaria, para el Lunes 11 de Agosto, a las 3 P. M., en la Oficina de la Compañía, Blanco 395.
El Registro de Transferencias permanecerá cerrado desde el 1.o hasta el 11 de Agosto, ambos días inclusives.
Valparaíso, Julio 31 de 1924.
De orden del Directorio.
EL GERENTE.
A 11

SOCIEDAD NACIONAL DE SEGUROS "La Vasconia"
Desde esta fecha se pagará en las Oficinas del Banco Español de Chile, el dividendo de $ 1 por acción, acordado en la última junta.
Santiago, Agosto 1.o de 1924.

IMPUESTO A LA RENTA

De acuerdo con lo dispuesto en el Art. 39 de la Ley de Impuesto a la Renta se avisa a las SOCIEDADES, CORPORACIONES, FUNDACIONES, COMPAÑIAS Y COMUNIDADES, que en las Oficinas de Impuestos se encuentran preparados los recibos correspondientes al impuesto por DIVIDENDOS Y PARTICIPACIONES pagadas en el primer semestre del año en curso.

En virtud de lo establecido por la Ley (Artículos 1, 7, 9, 56 y 17 transitorio) y el Reglamento (Artículos 41, 42, 43, 44, 96 y 99), adeudan el impuesto todas las rentas que hayan sido repartidas, como DIVIDENDOS o UTILIDADES, en cualquiera forma, desde el 1.o de ENERO del presente año hasta el 30 DE JUNIO próximo pasado.

Estando vencidos los plazos fijados por la Ley y el Reglamento para el pago de este impuesto, se notifica a los señores GERENTES, ADMINISTRADORES O DIRECTORES, que deben proceder a enterar lo cuanto antes en la Tesorería Fiscal, para cuyo efecto solicitarán en la 3.a ZONA DE IMPUESTOS, AGUSTINAS 673, EL RECIBO CORRESPONDIENTE.

EL INSPECTOR

JIMMY FLIUX, REPORTER

Cuento por PIERRE MAC ORLAND

Un bello oficio que honra y hace adelgazar al que lo practica es el de reporter de policía de un gran periódico, sea de la mañana o de la noche; la elección de uno u otro depende de la hora a que nos guste levantarnos.

Jimmy Fliux no había hecho estudios de ninguna clase; había debutado en la carrera de la existencia con bastante modestia; pero sus cualidades literarias y su talento deductivo hicieron pensar a su padre en la brillantez del porvenir que se le presentaba dedicándole al servicio activo del reportaje urbano y suburbano en un diario de la noche.

Apenas entró en la redacción de este admirable periódico, un crimen espantoso sembró el terror en todo el país que se extiende desde Quebec a San Francisco.

Se había encontrado, entre los "bibelots" estrafalarios que almacenaba un ropavejero alemán, nada menos que los restos de una mujer cortada en pedazos.

Se conservaban los brazos, las piernas y el tronco. Sólo la cabeza faltaba; y la ausencia de esta importante pieza de identidad hacía difíciles, si no imposibles, los trabajos de la policía.

Jimmy Fliux acudió en su auxilio con su aparato fotográfico. Durante todas las largas pesquisas de los "detectives" no cesó de masticar un pedazo de goma perfumada de menta, con la tenacidad de un rumiante reflexivo.

—¡Jamás podremos identificar a la víctima!—afirmaba el jefe de la policía.

En mis fichas—añadió—poseo datos de un individuo del sexo femenino, cuyos tronco, brazos y piernas corresponden bastante bien en forma y número, al tronco, brazos y piernas del susodicho desconocido. Pero en lo que se refiere al rostro: nariz regular, ojos picarescos y cabellos cortos, que la ficha afirma ser los del propietario del tronco mencionado, nada nos prueba que sean precisamente los de esta diabla que los ha perdido no se sabe dónde.

—Permítame usted—respondió Jimmy Fliux—averiguar si este tronco y estos brazos pertenecen a alguien que se los haya dejado olvidados en cualquier parte. Ponga usted un anuncio en mi periódico, y verá usted cómo se presenta su dueño a recoger esos cuatro miembros y ese tronco.

Entonces el director de la policía de aquella ciudad hizo insertar un anuncio en el periódico de Jimmy; el director del periódico le hizo pagar muy caro ese anuncio, y Jimmy fué ascendido por haber procurado tan brillante información a su periódico. Añadiré únicamente, por vía complementaria, que los restos no fueron reclamados jamás.

Mucho peor: a consecuencia de este reportaje sensacional, Jimmy se vió abrumado con tantos encargos, que con la mitad de ellos tendría suficiente un condenado a trabajos forzados.

La apoteósis de su vida de repórter no tuvo lugar, sin embargo, hasta la ejecución de Fernando Fignol, aquella especie de Landrú marsellés.

A eso de las cinco y media de un Lunes, víspera del día de la ejecución, se supo por un indiscreto que Blanky Soriez, repórter de un diario de la mañana, después de disfrazarse de verdugo con tanta fidelidad, que parecía su propio hermano, tenía la intención de sustituir a ese digno funcionario, y de este modo poder dar informes más precisos sobre la actitud fisiológica y moral del condenado.

Al enterarse de esta noticia, Jimmy Fliux no vaciló. Con no sé qué pretextos entró en la celda del Landrú marsellés, y, cambiando de traje con él, esperó los acontecimientos.

Pasó una noche deliciosa en la capilla, pensando en la jugarreta que iba a gastar al repórter del diario de la mañana cuando viniese a la celda a buscarle para llevárselo a la guillotina.

Jimmy Fliux se torcía de risa, mientras que se consideraba seguro de encontrarse en primera fila para examinar la faz del condenado.

El final de esta aventura fué que el repórter del diario matutino cortó la cabeza a Jimmy, su colega vespertino.

Todo el mundo lamentó vivamente este quid-pro-quo; todo el mundo, incluso el pobre Jimmy, guillotinado por amor a su oficio, y que dejó su puesto vacante a consecuencia de este reportaje sensacional.

P. Mc. O.

BENGURIA

Lo mejor para el pelo, cura las canas y la calvicie radicalmente. Ventas y consultas en MONEDA 875. Dr. R. Benguria B., Casilla 2426.— Teléfono 882. Santiago.

DE MEZA
VITAL POQUINDO
RADIOACTIVA

2,000 Estacas Roble
4x4 Y 4x6 SE VENDEN
BARRACA
"LA REPUBLICA"
DOMEYKO 2354
A 6

AVARIOSIS
y Enfermedades de la Piel
VAMIANINE
Depurativo Intenso de la Sangre
NO TOXICO
Establecimientos CHATELAIN, 2, r. Valenciennes, París
Concesionario para Chile: VICTOR CORRY
Vamianine domina la Avariosis e impide todas sus manifestaciones.

LA NACION

SUSCRICION HASTA EL 31 DE DICIEMBRE

$ 30.-

CONSULTORIO

— PARA —

PERROS Y GATOS

EXAMENES Y OPERACIONES
LABORATORIO

Ambulancia propia con ocho departamentos cómodos, higiénicos

TARIFAS

Consultas . . . . . $ 5.00
Ambulancia, ida y vuelta 4.00

Operaciones: convencionales

Dr. L. SCHMIDT HERMAN
Médico Veterinario
457 — SAN ANTONIO — 457

— MUEBLES —

Dormitorios, comedores, salones, roperos, peinadores, aparadores, y toda clase de muebles sueltos.
CATRES de bronce y de fierro.
COLCHONES de lana y sommiers.

PRECIOS DE REALIZACION

ALFOMBRAS inglesas de lana.
ALFOMBRAS inglesas rizadas.
SOBRECAMAS; frazadas de lana y algodón; colchas de lana y algodón; colchas de hilo de color y blancas.
Toda clase de ropa para cama.

SAN DIEGO N.o 460
FRENTE A LA PLAZA ALMAGRO

EL AGUILA

LEA Usted la opinión que a distinguidos facultativos les merecen los preparados del LABORATORIO PASTEUR.

TENEMOS MUCHAS MAS QUE APARECERAN OPORTUNAMENTE.

Santiago 29 de Julio de 1924.
SERVICIO MEDICO DE LA CIA. CHILENA DE ELECTRICIDAD LTDA.
—CLINICA—
Certifico que hemos usado satisfactoriamente, en el tratamiento de personal de la Compañía, los específicos del LABORATORIO PASTEUR. Recomendamos el uso de la BIOLANDINA, BIOCALCINA LECITINADA y ADRENALINA, de dicho establecimiento, en la seguridad de que dan buenos resultados.
Firmado: Doctor H. Fuenzalida Correa, (Médico Jefe del Servicio)

Santiago, 31 de Agosto de 1924.
El facultativo que suscribe, certifica que ha usado con espléndidos resultados varios productos del LABORATORIO PASTEUR y en especial la BIOGLANDINA, BIOCALCINA LECITINADA, LUBRIOL y VALEROBROMYL.
Firmado: Doctor J. Bronfman S.

Santiago, Julio 31 de 1924.
Desde hace algunos meses he prescrito BIOGLANDINA DEL LABORATORIO PASTEUR a numerosos enfermos (Pretuberculosos, Ganglionares, Tuberculosos incipiente), y he podido constatar que se trata de un medicamento verdaderamente eficaz.
Firmado: Doctor Oscar Peralta C.

Santiago, Julio 22 de 1924.
Certifico que ha usado en mi clientela la BIOGLANDINA el PULMAGOL y la BIOCALCINA LECITINADA del LABORATORIO PASTEUR, y he obtenido con ellos muy buenos resultados.
Firmado: Doctor Arturo Espina F.

Santiago, Julio 24 de 1924.
El producto BIOCALCINA LECITINADA del LABORATORIO PASTEUR, me ha dado espléndidos resultados en los niños.
Firmado: Doctor A. Infante Fernández.

Santiago, Agosto 1.o de 1924.
Certifico que he prescrito los preparados del LABORATORIO PASTEUR, llamados PULMAGOL, BIOCALCINA LECITINADA y BIOGLANDINA y he podido comprobar su eficacia cada vez que he recurrido a ellos.
Firmado: Doctor L. Pantoja.

M.F.R. LABORATORIO PASTEUR M.F.R.

ESTA MARCA LE GARANTIZA LA LEGITIMIDAD DEL PRODUCTO

GRAN RIFA

de la Junta de Beneficencia Escolar, a beneficio de su Colonia Escolar Permanente de San José de Maipo

La rifa se efectuará el 16 de Agosto de 1924. Cuatrocientas libras esterlinas, distribuidas en

CIEN PREMIOS

1 Premio mayor de . . $ 100
1 Premio de 50
2 Premios de 25
6 Premios de 10
30 Premios de 2
40 Premios de 1

Valor del número entero $ 5.00
Quinto de número . . . 1.00

Av. CUMMING N.o 735
SANTIAGO

Dad un óbolo a favor de los escolares enfermos.

SE VENDEN BOLETOS EN ESTA IMPRENTA

$ 150.000 ARGENTINOS

(Juegan 42,000 números con un total de $82,000 argentinos repartidos en 8,000 grandes premios)

Es el premio mayor en el sorteo de la Lotería Nacional Argentina (la mejor y más equitativa existente) que se verificará el JUEVES 7 del presente. Precio de los billetes: ENTERO, $ 170; DECIMO, $ 17 chilenos. Lotería del Hospital de Caridad de Montevideo. Próximo sorteo: AGOSTO 6, de $ 20,000 oro uruguayo, a $ 85 CHILENOS, el billete ENTERO, y a $ 13 CHILENOS cada QUINTO de billete.

Ordenes y correspondencia, dirigir a **CASA E. TURRI** BUENOS AIRES — GALERIA GÜEMES 356 — CASILLA CORREO 1772

lad ante su A.teza Real

os lujos en Pie'es

egada de S. A. Real el Príncipe Humberto y demás ilustres Visit
an por Suramérica, una importante firma ha querido demostrar
na, tanto de Buenos Aires como de Santiago de Chile, las regias
arís y de Italia, ma ndando un viajero.

e en preciosos Abrigos Kolinsky, Vison, Marta, Nutria, Tanpe
tre.

en Tapados de Pieles para Opera en Capas, nuevos y lujosos

para traje de soirée, Zorros Argentte, Silka, Alaska, Polar y

ción en Paletoes 3/4 y cortos, para señoritas del gran chic,

uy bajos para todo el público, debido a que es el primer viaje d

O, VENTAS SALON N.o 28 SOLO POR 6 DIAS

AJERO EUROPEO, CASA FILTONI

L.—

efectuado el Sábado último en el Savoy Hotel, y que cons
tituyó una lucida reunión social

EN EL CENTRO FEMENINO DE ESTUDIO.—El Miércoles a las 5 de la tarde tendrá lugar en el Tea Room de Gath y Chaves, una manifestación que el Directorio y socias ofrecen a la señora Blanca Tejeda de Ruiz, con motivo de haber sido nombrada presidenta de la Institución.

Las personas que deseen adherirse pueden pasar a retirar sus tarjetas.

—

ENFERMOS. — Continúa enfermo de cuidado, don Ricardo Edwards.

—

FUNCION A BENEFICIO. — Mañana Martes a las 6 1/4 tendrá lugar la función a beneficio de la Tienda Infantil de las Monjas "Oblates". Se exhibirá la interesante cinta "El dolor de amar", por Alice Terry, todo un poema de sublime amor.

Además, se desarrollará el siguiente programa:

1.o Romanzas, cantada por la distinguida señorita Laura del Real acompañará al piano la señorita Elena Besoain.

2.o Jazz Band, Mac-Clure, compuesto por distinguidos jóvenes de nuestra sociedad, que ejecutarán escogidos trozos de música.

3.o Poesía, declamada por el señor Juan Barriga.

No dudamos, será todo un éxito esta tarde de arte, unida al bien de esta gran obra.

MATRIMONIOS CONCERTADOS.—Ha quedado concertado el matrimonio de la señorita Ma Aspillaga Costa con el señor M nuel Castillo González. Hizo visita de estilo el señor Luis barca Prieto en representación señor Alberto Labarca Walton.

—Se ha concertado el matrim nio del señor Fernando Sánch Llaguno con la señorita Ra Coo Wilson.

Hizo la visita de estilo el se Alberto J. Sánchez Mantero.

—

NACIMIENTO. — Ha venido mundo María del Carmen Ma rita de la Maza de la Maza, hi del señor Roberto de la Maza y de la señora Albertina de Maza de de la Maza.

¿Baila Ud.?

Si no sabe, ¿desearía apre
¡Ni media palabra más! Hoy pu
consulte usted personalmente
moso profesor práctico y de
actualidad. Prof. M. Aguilar,
con la rapidez de un rayo,
hacer bailar al más lego en la
teria.
CONSULTAS Y CLASES:
GALVE

Manchas, Pecas y Paños

Desaparecen en 10 días con el uso de la Strong Cream.

Doerr Monch y Cía.

Bandera 60, altos. Oficina N.o 1.

na Izquierdo Tupper.

—En esta quincena, la señorita Flora Covarrubias Wilshaw ofrecerá una recepción.

—El Sábado próximo se efectuará la recepción que la señorita Josefina Vial Letelier ofrece a sus relaciones en la residencia de la Alameda.

—

MATINEE. — La señorita Mariana Montes Moreira, ofrecerá el Sábado una matinée.

—

VENTA DE FLORES. — Nuestras calles y avenidas se verán mañana cruzadas por un centenar de niñas de nuestra sociedad, que con la abnegación y bondad que las caracteriza, venderán a los transeuntes flores, para recolectar fondos para el mantenimiento del Apostolado de Instrucción, benéfica institución que le da instrucción a miles de niños cuyos recursos no les permiten el ingreso a las escuelas.

Es de esperar que como siempre, la generosidad de nuestra sociedad se apreste mañana en dar su óbolo a esta institución que tan valiosos servicios presta a nuestra infancia.

Lo más Feas

La persona que ten se pondrá b
ts al momento, usando la Maravi
sa Leche de Rosas de Werck
rema de la Reina de Hungría Re
Líquido de Werck, Leche Ideal d
erck y los fr. maciosos Polvos d
Reina de Hungría de Werck.
Pedidos a DAUBE Y CIA., y en t
las Boticas de la República

PIANOS

Ofrecemos de ocasión de las célebres marcas:

SCHIEDMAYER, STEINWAY & SON, BLUTHNER, ROND
SERR, SEILER IBACH, FAHR HANSEN, FOSTER,
RITMULLER,

y muchas otras de excelente calidad, para estudio, a la mitad de su valor.

"LA EQUITATIVA"

DELICIAS 851

RESTAURANT BECKER

Aviso a mi distinguida clientela que he abierto en el Subterráneo de mi Establecimiento, un servicio especial de

TE Y CAFE

de primer orden, desde las 3 P. M., hasta las 6 P. M.

EMILIO BECKER.

PELAMBRILLO

EL FLACO.— Yo admiro la suerte de Carlos; siempre es
ser correspondido por cuanta dama hace el blanco de sus gala
EL GORDO.— No seas simplón. El debe sus éxitos sola
la firmeza, elegancia y brillantez de su pelnado, lo que se
exclusivamente empleando la famosa "GOMINA" Americana
que se pide en todas las buenas peluquerías, farmacias y dro
Unico concesionario: A. Dobry.— Santiago.
Por mayor: Daube y Cía. y Droguería Francesa.

GRAN OCASION OFRECE

LA FABRICA INGLESA DE TEJIDOS

MAULE N.° 1075

(ENTRE SAN DIEGO Y ARTURO PRAT)

Trajes, Paletoes, Casacas, Chombas, Vestiditos para niñitas, y otra infinidad de artículos tejidos de alta novedad y última moda, a precios de costo, por tener un gran stock.

Antes de comprar consulten nuestros precios

VENTAS POR MAYOR Y MENOR

MAULE N.° 1075

Todos los productos legítimos "B A Y E R" llevan un sello de garantía de color amarillo. Rechácense todos aquellos productos que no tengan este requisito.

Extraordinaria Liquidación

—EN—

SEDERIAS Y LANAS

NOVEDADES DE PRIMERA

CREPE de Chine, seda pura. Lavable, doble ancho. Colores de gran moda. Valor $ 25, a. . . . . $ 19.70

SPUMALLA de seda pura, tejido doble, en 30 colores modernos. Valor $ 35, a. $ 24.80

HARMESE de seda pura, doble ancho, en negro y colores de gran novedad. Valor $ 55, a. . . . . $ 32.90

DAMASE de seda, es la vogue de París, en 15 lindas combinaciones. Valor $ 40, a $ 24.00

RASO fulgurante de seda pura, es la última creación parisién, todos los colores modernos, de $ 60, a . $ 38.00

MOIRE fulgurante, de seda, especial para traje Habilé, en colores de última creación. Valor $ 60, a . . $ 38.00

TAFFETAN de seda pura, doble ancho, escocés, listados y a cuadros, es la moda actual, desde $ 40, a. . . . . $ 22.60

CREPE Marrocain de seda doble en 20 lindos colores primaverales. Valor $ 40, a $

SATINES chinescos, recién llegados, dibujos de alta fantasía. Valor $ 10, a . . $ 6.80

SEDA China, chinesca, de pura seda en todos los matices. Valor $ 25, a. . . . . $ 16.60

MARROCAIN estampado, lo más moderno, lindos colores. Valor $ 65, a. . . . . $ 36.00

JERSEY de seda, estampado, la gran moda de la Primavera. Valor $ 72, a. . . . $ 45.00

SEDA, especial para cojines, en 40 colores. Valor $ 15, a $ 9.60

POPELINA de seda, más de 50 colores modernos, es el género que se llevará en la Primavera. Valor $ 18, a. $ 12.70

CREPE Marrocain de lana, ancho 1.40 mt., especial para traje sastres. Valor $ 30, a. . . . . $ 19.80

CAMELIAS de lana, es la mejor tela para plisados. Valor $ 12, a. . . . . $ 8.90

POPELINA de lana, extra, la creación de la moda, ancho mt. 1.40. Valor $ 30, a. . . . . $ 19.80

JERSEY de lana, ancho 2 mt., recibimos nueva remesa en lindos colores. Valor $ 50, a. . . . . $ 37.80

Fular de hilo en dibujo nuevos, todos colores. Valor $ 6, a. . . . . $ 3.10

"SEÑORAS APROVECHEN ESTA UNICA OCASION"

Galería de Novedades

21 DE MAYO 511.— MONJITAS 870

LA NACION

Santiago, Agosto 4 de 1924

INTERES NACIONAL Y EL PAPEL MONEDA

Antes de continuar nuestras observaciones contra todo lo que signifique una emisión expresa o tácita, confesada o virtual de moneda de papel para los gastos desmesurados del Fisco, conviene tender la vista a lo que está pasando en el mundo.

Conviene mirar la situación misma del país.

Todas las naciones civilizadas se esfuerzan por desterrar el papel moneda. No es que quieran volver al oro circulante inmediato ni que abriguen ilusiones sobre la moneda cara.

Ninguna de ellas ve inconveniente en que circule el papel moneda, garantizado y fácilmente convertible. Cada una defiende su oro y trata de conservar intactas sus reservas metálicas. Lo esencial es merecer la confianza, base del crédito y elemento indispensable de prosperidad.

La confianza sigue al orden. El país que sanea su moneda y reorganiza sus finanzas puede ser muy pobre y puede ser muy chico. Pero cuenta con la confianza de los mercados del dinero y tiene todos los capitales que necesita.

Hemos visto que se ha estabilizado la moneda en Cuba y en Filipinas, como se han saneado las finanzas de Austria y Hungría, como se ha destacado al general Dawes y a su grupo de expertos para reorganizar económicamente a la Alemania. Esos países estaban en peores condiciones que el nuestro.

El mundo necesita vivir de la interdependencia económica y financiera más estrecha. En la familia de las naciones, cada pueblo es un particular que está obligado a encuadrarse en sus gastos, a trabajar, a dejarse de una vez por todas de aventuras y derroches financieros.

La aventura condenada universalmente, es la emisión de papel moneda para seguir viviendo al día como un ex-millonario que descuenta letras de favor a intereses cada vez más subidos, sobre garantías cada vez más reducidas.

La emisión de papel moneda es el último resabio de las monarquías absolutas, un Estado impotente para organizar sus finanzas es como el monarca de los siglos XV a XVIII que vivía contratando préstamos sobre su palabra.

Los antiguos reyes encarnaban el concepto del Estado y refundían su caja privada con el Erario Público. Cada vez que les faltaban recursos imponían un empréstito forzoso a los judíos que eran los dueños del dinero, porque su experiencia comercial e industrial y sus hábitos de orden unidos a una cultura superior tenían que darles la fortuna.

Los judíos prestaban o se dejaban explotar hasta que tenían que huir o eran expulsados de Inglaterra y de Francia o de España. Se les despojaba en nombre de la religión y del soberano. Se refugiaban generalmente en Alemania o en las repúblicas italianas. Desde allí seguían haciendo empréstitos a sus perseguidores.

Con la evolución de los siglos, el Estado es un soberano más absoluto que los antiguos monarcas. El judío ha sido reemplazado por el hombre que produce y por el hombre que ahorra. Ahora se le llama capitalista, industrial, rentista o productor. Y en nombre de la idea del Estado se le sigue pidiendo que pague todos los gastos y todos los derroches. Si falta la doctrina religiosa para estigmatizarlo, en cambio las doctrinas estatistas y las nuevas ideales políticas, se encargan de empobrecerlo y de explotarlo, sea por medio de impuestos, sea por medio de arbitrios fiscalistas.

En el fondo no es sino la lucha por la vida en que todo individuo que tiene algo se ve solicitado para que ceda una parte y está obligado a defenderse contra los sacerdotes del gran tonel fiscal de las Danaides que todo lo traga sin llenarse jamás.

Las multitudes tienen ideas simplistas y no comprenden en qué forma terrible pesan sobre ellas las consecuencias del papel moneda y del derroche fiscal. Sienten los males, buscan responsabilidades personales que condenar y se desesperan sin comprender las causas.

Las discusiones sobre economía y finanzas, dejan en la más completa oscuridad. No se comprenden bien los problemas porque se debaten en lenguajes sumamente empíricos. La prensa tiene el deber de romper con este mal, pero que la diplomacia secreta, porque anticipando la muerte nos lleva a la miseria.

El papel moneda es una promesa impresa de devolver oro a un plazo que siempre se posterga. Cada postergación trae la baja de esa moneda. Y a medida que baja, el dueño del papel empobrece.

La moneda de papel representa una riqueza que está garantizándola. Mientras más papel se lanza sin garantía, más agua se le echa al caldo, y son más los que tienen la esperanza de repartirse algún día esa riqueza.

Cada peso que sale vale menos porque representa un dueño más de la misma garantía. Y es una esperanza menos de cobrar algún día la parte que representa. Los Estados que caen en la anarquía y en la miseria, no trepidan en lanzar papel cada día con más promesas espléndidas de restitución. En realidad el régimen de pagar los gastos con papel dura buen tiempo. Rusia, Austria, Alemania llegaron a tocar el límite de esos recursos. La emisión de billetes sólo termina cuando cuesta más el papel en que se imprimen.

Es esto lo más antidemocrático y más ruinoso que se ha inventado. El pueblo tiene que correr una carrera desenfrenada contra el costo de la vida. Los salarios suben por la fuerza a miles y millares de millones de una moneda atacada de tisis galopante. No podrán subir nunca en proporción al costo de la subsistencia.

El obrero, el rentista, el pequeño propietario y la viuda siempre salen perdiendo. El dueño del dinero comprará oro a tiempo para huir y salvar algo. Pero el que tiene por capital su trabajo o su fortuna del día anterior, se morirá de hambre.

Estos arbitrios alivian hoy, pero se sienten por junto mañana. El agricultor que ve hoy una alza momentánea de precios, sabe bien que ella representa la ruina a corto plazo. Estas emisiones son siempre letras que se vencen desastrosamente. Su perspectiva es mil veces peor que la de una guerra exterior.

El banquero ginebrino Necker, fué Ministro de Hacienda de Luis XVI. El Erario estaba en bancarrota y el pueblo en la miseria, pero Necker lo encontraba todo muy bueno siempre que tuviese a la mano billetes para pagar los compromisos del día.

Hacía una emisión por día, siempre basada en esperanzas grandiosas para el porvenir. Había riquezas que realizar, bienes que vender, cuentas muy superiores por cobrar. Publicaba libros azules en que se detallaban las esperanzas y los compromisos imprescindibles, sus contemporáneos bautizaron uno de esos libros con el nombre de "Conte Bleu" que se ha inmortalizado.

Y en seguida emitía. Todas esas emisiones no podían dolerle a nadie. Una caricatura de la época lo presenta como un dentista rodeado de una banda de músicos, arrancando una muela al cliente rústico y repitiendo siempre "Sin dolor. Sin dolor!"

Hasta que la catástrofe financiera trajo la Revolución.

Cada emisión es una muela sin dolor. El expediente termina cuando el cliente no tiene con qué comer y el productor ve que el fruto de su trabajo se paga con una moneda que nada vale y de nada le sirve.

¿Es este el caso de Chile?

Las industrias están alcanzando una expansión muy grande. El pueblo tiene trabajo bien remunerado. Hay falta de brazos. Las perspectivas de la agricultura en gran parte del país son espléndidas debido al alza del precio de los cereales en el mundo. La minería va tomando un auge considerable. Todo esto es riqueza que crece.

En el orden económico, los nuevos impuestos recién empiezan a rendir. La opinión pública propicia el proyecto de Banco de los Bancos llamado Banco Central, expectativa de prestigio histórico para la actual administración, porque se encargará de estas dos grandes funciones: estabilizar el valor del circulante para permitir la entrada de capitales extranjeros y elasticidad del mismo circulante para proporcionarlo a medida de las necesidades y de las garantías de la producción que está creando riquezas.

La opinión pública acepta la idea básica de que no entren los políticos a predominar en la dirección del Banco Central. Son las mismas palabras que emplea el plan Dawes, adoptado ayer en la Conferencia de Londres, para reconstituir la Alemania sepultada bajo el papel moneda.

Y este proyecto del Banco Central, desaparece de repente del tapete de la discusión para ser reemplazado por un proyecto que emite bonos del 5% a la par, para comprar con él billetes!

Casi todos los países del Nuevo Mundo tiene una moneda más sólida que la nuestra. Colombia y Venezuela, tienen premio en su moneda sobre el dólar. Uruguay tiene una moneda riquísima. El nacional argentino vale tres veces más que nuestro peso sin sus fluctuaciones. El propio Perú está más rico que nuestro circulante. El Brasil llama a expertos británicos para salvar su moneda y en el hecho está mejor a pesar de sus grandes gastos en armamentos.

Queda Chile con su gran riqueza, con su enorme expansión, pensando en emitir papel y marchando para atrás.

Hay que sacudir este mal letargo.

Nos hace una falta enorme, para curarnos, la estadística.

No sabemos por esta causa cuánto se necesita gastar en el resto del año ni qué recursos tenemos.

No tenemos noción de los compromisos efectivos que nos trae el presupuesto. Ignora el país el grado de sinceridad con que la Comisión Mixta de Presupuestos se está encuadrando dentro de las entradas y hasta qué punto se está allí suprimiendo los gastos reproductivos para mantener los superfluos. Estos últimos están siempre más representados y mejor defendidos.

Se piden ciento diez millones para hoy. No se sabe cuánto habrá que pedir para Diciembre. Se habla de ventas, impuestos y recursos. No se dice cuánto van a dar positivamente.

En materia de finanzas seguimos dando saltos en el vacío y procediendo en globo por las necesidades del día.

En materia de gastos públicos no vemos la fuerza que habrá de reducirlos. Estamos en vísperas de una campaña presidencial que dificulta tan dolorosa tarea.

Y en el hecho, ninguno de los parlamentos latinos ha sido capaz de abordar esta reducción. Son tan formidables los intereses y las presiones se hacen valer en defensa de cada ítem supérfluo.

Hay que ir entonces por partes, buscar recursos por fracciones. Los ciento diez millones que necesita el Erario hoy día, sumados a los que necesitará en Diciembre no se pueden sacar de un solo canasto.

¡Aquí de la estadística! ¿Cuánto nos dará un anticipo del arrendamiento de los terrenos magallánicos por veinte o treinta años? Nos faltan dos y medio millones de libras. ¿A cuánto hay que extender el plazo del arrendamiento para obtener la mitad siquiera de esa suma? No es dudoso que una sola de las grandes compañías ganaderas podría anticipar esa suma por una simple prórroga del arrendamiento.

El 30 de Junio los empréstitos internos a cinco años plazo, estaban reducidos de 190 millones a 169.900.000 pesos.

En el presente año tendremos que pagar por amortización 22 millones 500 pesos; por intereses: $ 13.592,000. Más de treinta y seis millones.

En 1925 habrá que pagar por el mismo capítulo, $ 40.772.000.

¿Ha pensado alguien en el Ministerio de Hacienda en la conversión de esta deuda interna a un empréstito en bonos del 8% con 1% de amortización y a 28 y medio años plazo?

Este recurso nos daría un menor gasto de treinta millones.

Hemos de ocuparnos con más detención de este problema.

Pero casi nos da miedo. Cuando criticamos se nos dice que no señalamos otros arbitrios. Cuando venimos señalándolos, el autor del proyecto de emisión nos dice que no los entiende. Pero hay que trabajar. Le va todo al país en esta partida suprema.

LA CARESTIA DE LA VIDA

por SANTIAGO LABARCA L.

II

Casi a modo de simple curiosidad hemos expuesto en el artículo anterior la influencia real de la desvalorización de la moneda en el costo de la vida.

Más interesante, desde un punto de vista práctico inmediato, es el estudio de la importancia que en la vida de una familia tienen cada uno de los artículos de primera necesidad. Ese estudio debería hacerse por medio de monografías de familias obreras de las diversas ciudades y regiones. Posiblemente en la Oficina del Trabajo se encuentren esas monografías en número suficiente para obtener de ellas conclusiones generales. Por nuestra parte sólo disponemos de las pocas monografías hechas por la Oficina del Bienestar de los Ferrocarriles del Estado y que sirvieron de base al estudio de los aumentos de jornales hechos últimamente. Aunque erradas, esas monografías pueden servir para que el público en general se dé cuenta de la influencia de cada uno de los factores indispensables de la vida en el costo total de la misma. Servirán ellas también para que se vayan estableciendo un poco de reglas generales, y aproximadamente científicas, que sirvan para el estudio sereno de un problema que hasta el momento ha sido el campo más fecundo de los charlatanes.

De todas las monografías hemos hecho una que sirva de término medio y que se refiere al gasto semanal de una familia de cuatro personas.

Arroz	$ 2.10
Azúcar, 1/2 kilo al día	7.—
Aceite	1.40
Té y café	2.80
Carne	14.—
Carbón y leña	7.—
Frejoles	1.35
Fideos	0.70
Grasa	3.50
Harina	1.60
Luz	3.50
Leche, 1 litro al día	4.90
Jabón	1.40
Pan	7.—
Papas	4.20
Diarios	1.40
Verduras	3.50
Arriendo	21.—
Vestuario	21.—
Varios	14.—
Total	$ 133.35

En una monografía de familias de la clase media deberán aumentarse los ítem que corresponden a arriendo de casa y gastos varios, agregarse los que corresponden a servidumbre y lavado.

Esta monografía tipo nos permite ver que en una familia se consume del presupuesto:

10.80 o|o en artículos importados (arroz, azúcar, aceite, té y café).
14.18 o|o en carne y grasa.
8.52 o|o en luz y lumbre.
4.45 o|o en legumbres.
1.86 o|o en féculas (harinas, fideos).
3.97 o|o en leche.
1.17 o|o en jabón.
5.85 o|o en pan.
1.17 o|o en el diario.
2.94 o|o en verduras.
17.02 o|o en arriendo.
17.02 o|o en vestidos.
11.05 o|o en gastos varios.

Hecha esta tabla, fácil le será a un Gobierno darse cuenta de la forma en que debe proceder si quiere en realidad abaratar la vida. Ella nos demuestra que tres ítem del presupuesto de una familia: carne, arriendo y vestuario, consumen el 50 por ciento del total. Los artículos alimenticios comprendiendo el té y el café, representan el 44.05 por ciento de los gastos. Y se reserva sólo el 11.05 por ciento para los gastos extraordinarios: entretenimientos, enfermedades, etc.

El sueldo mensual mínimo de un hombre que tiene a su cargo la alimentación de tres personas debe ser aproximadamente de quinientos pesos.

¿Puede el Gobierno hacer una labor eficiente en el abaratamiento del costo de la vida? Directamente nos parece que muy poco. Si mañana se dictara una ley que limitara el precio de los arriendos, esa ley sería burlada en mil formas distintas y posiblemente, sólo serviría para restringir el auge de las construcciones.

La idea de establecer almacenes en los que por cuenta del Estado se venda al consumidor a precio de costo ha fracasado ya en un ensayo que de ella se hizo.

No vemos, en realidad, qué puede hacer a corto plazo el Gobierno para detener el encarecimiento de los artículos de primera necesidad.

Tiene sí, en sus manos, una serie de medios indirectos que, en un plazo más o menos largo, pueden producir un mayor bienestar general. Hemos visto en el artículo anterior que la depreciación de la moneda influye poderosamente en el costo de la vida. Lo grave no es que el peso pape varga cuarenta o seis peniques, lo grave es que fluctúe continuamente.

A un tipo bajo de cambio corresponden siempre salarios más altos que al fin restablecen el equilibrio; pero lo que produce malestar, lo que crea realmente el problema de la carestía de la vida es la oscilación continua del poder adquisitivo del papel moneda.

El problema del cambio no es sólo un problema económico, es más bien un problema de organización. Seguramente bastaría que un Gobierno inspirara confianza para que el cambio no sufriera las alzas y bajas que producen el hambre.

Un estudio concienzudo de nuestro sistema tributario podría también influir poderosamente en la situación general. Por desgracia, nuestros políticos son simplistas y viven apegados a escuelas determinadas—son proteccionistas o librecambistas— sin darse el trabajo de llegar hasta el fin en la aplicación, de las doctrinas que dicen sustentar. Transforman así el sistema tributario de la Nación en algo sin pies ni cabeza que produce el descontento general, detiene la producción y provoca la huída de los capitales.

Los políticos esperan—y hacen esperar a los propios productores que creen en ellos—de las leyes que dicte el Congreso el auge de la industria. Por medio de leyes no se logrará mejorar la situación de la agricultura o de las compañías carboneras. Pero una acción administrativa enérgica e inteligente sí que puede aminorar por lo menos la bancarrota de esas dos grandes fuentes de producción.

Los Ministros tienen aún—como todos los demás políticos—la inocentada de aparecer como los únicos hombres capaces de concebir ideas sobre estos tópicos. Conversan en alguna ocasión con un técnico en alguna de esas materias. En la conversación se deslizan algunas ideas generales, el político las toma, las hace aparecer ante los ojos asombrados del público como propias y, en el momento de llevarlas a la práctica, fracasa porque se ha quedado sólo en la idea general y no conoce la manera de realizarla. Por el amor propio de los políticos, fracasan muchas buenas ideas. Es un consejo que nos permitimos modestamente dar al señor Ministro de Hacienda. En todos estos problemas son los técnicos y no los políticos los que tienen la palabra.

Podrían enumerarse muchos otros puntos en que la acción del Gobierno puede ser decisiva y provocar indirectamente un mayor bienestar general. Bien comprendemos que una acción de esta naturaleza no es de las que dan popularidad en tres días y que, para realizarla, se necesita constancia y entereza poco comunes. Ese es el papel de los grandes hombres. Ellos preparan el porvenir, no viven al día.

Los actuales Ministros pueden realizar todo lo indicado. Es fácil que lo realicen, contarían para ello con el apoyo de la parte sana de la opinión pública.

S. L. L.

NO DEJEMOS ESTANCARSE EL AGUA

por CONRADO RIOS GALLARDO

Después de largo, difícil y doloroso peregrinaje, salvando obstáculos que el egoísmo, la incomprensión, iba interponiendo en su camino, ha llegado por fin a la mesa de la Cámara de Diputados, el proyecto que reforma la actual ley de Retiro y Montepío del Ejército y Armada.

La Cámara tiene hoy en sus manos las llaves del porvenir de la oficialidad joven y estudiosa de nuestras instituciones armadas. Tiene, también, algo más: la suerte y la seguridad de la República.

Vamos al problema.

La actual Ley de Retiro y Montepío ha producido en los años que lleva de vida, profundos daños en la eficiencia, en la moral, del personal del Ejército y Armada. La ley tuvo por objeto, al dictarse, procurar al personal estudioso seguridad, regularidad en sus ascensos y descanso reparador a los viejos servidores.

¿Ha cumplido con ambos requisitos? ¿Ha tenido éxito en su propósito el legislador?

Nó. Ha fracasado, y fracasado ruidosamente, porque no ha producido ni lo uno ni lo otro. Las expectativas de ascensos son hoy menores que las que tenían los miembros de las instituciones armadas hace veinte o quince años. Veamos.

Los generales de división son seis, y deben abandonar las filas según la ley en vigencia en la forma que a continuación se indica:

Don Luis Altamirano . . . 1930
" Nicolás Yávar . . . 1926
" Luis Brieba . . . 1933
" Alberto Herrera . . . 1925
" Luis Contreras . . . 1934
" Pedro G. Dartnell . 1933

Tenemos en consecuencia: a) año 1924, cero vacante; b) en 1925, una; c) en 1926, la segunda; d) en 1930, cuatro años más tarde, la tercera; para esperar en seguida tres años, la cuarta.

El mismo fenómeno que se observa entre los generales de división, pasa entre los de brigada, los coroneles, los tenientes coroneles. Un escalafón de 1,200 oficiales, no tiene las vacantes suficientes para regularizar los ascensos, produciendo sobre los de abajo los efectos de una prensa...

Este hecho trae para la oficialidad joven los siguientes efectos:

1.o Los oficiales salidos de la Escuela Militar en 1917, tendrán que permanecer en los grados de tenientes 13 y 14 años, para ascender a capitán en 1930 y 1931;

2.o Los oficiales salidos de la Escuela Militar en 1918, ascenderán (los primeros 32) después de 14 y 15 años de permanencia en el grado de teniente. Serán capitanes en 1932 y 1933.

3.o De los oficiales salidos ese mismo año (1918), desde el teniente Eduardo Ramírez Sotomayor, hasta completar los otros cien restantes de ese curso, deberán abandonar el Ejército en 1934, porque cumplen los 35 años que la ley fija para su retiro. No alcanzarán ni siquiera a capitán!

4.o Los doscientos tenientes 1.os y 2.os que siguen en el escalafón correrán, con escasa excepción, la misma suerte.

Si vamos a examinar los efectos de la actual ley de retiro en la Armada, nos encontraremos que ha producido exactamente los mismos resultados.

Los jóvenes no tienen carrera. Ninguno de ellos, aunque tenga talento, aunque sea estudioso, llegará a general o almirante. El Ejército y la Armada son hoy lo más antidemocrático que tiene la República.

Hemos dejado demostrado que la Ley de Retiro y Montepío, en vigencia, no produce expectativas de ninguna naturaleza en materia de ascensos, y por lo tanto, no afianza el porvenir de su personal.

Vamos al segundo punto.

Tenemos hoy generales de división con 45 años de servicios, y que se retirarán con 46 y hasta 48! Generales de brigada con 40 años. Coroneles con 35. Tenientes coroneles con 3.

En la Marina, vice-almirantes con 44 años de servicios y que se retirarán con 47! Contralmirantes con 43 años; capitanes de navío con 37; de fragata con 31.

La falta de una Ley de Retiro Forzoso permite la permanencia de altos jefes que están al borde de medio siglo de servicios activos. Fácil es comprender que en caso de un conflicto, la mayor parte de ellos, tendrá que retirarse a la vida privada, porque su naturaleza, por mucho patriotismo que tengan en el corazón, no les va a permitir en ningún caso, seguir las operaciones de un ejército en campaña o embarcarse en una escuadra en pie de guerra.

Si es así ¿por qué continúan en las filas? ¿acaso no se persigue como ideal, que las instituciones armadas de un país, puedan movilizarse tan pronto como sonó en la frontera el primer disparo? ¿Podrá alguien discutir, siquiera, que en caso de un conflicto, serían otros los hombres a quienes la República confiaría su Ejército y su Marina?

Por otra parte, no es posible condenar a servicios forzados, por medio siglo, a jefes distinguidos, que han cumplido ya en forma honrosa su misión en las filas, y que son dignos, por lo tanto, de acogerse como todos los grandes servidores del Estado, a un descanso libre de cuidados y con una suma de bienestar, prestigio y respeto, que sirvan también de aliciente para los que hoy son jóvenes y mañana serán viejos.

Señores diputados:

No es posible condenar a las tres cuartas partes de la oficialidad del Ejército y Armada, a la suerte que corren las aguas estancadas, que a falta de una salida para fecundar los campos antes de morir, no sólo exhalan mal olor, sino que producen miasmas capaces de transtornar la salud pública.

C. R. G.

ANTE LA DISCUSION DE UN PROYECTO EN EL SENADO

por IGNACIO FRANCO

Intendente de Arauco

"Excmo. señor Presidente.— Angol, 5 de Junio de 1924.— Infrascrito, a nombre de provincia de Malleco, hace llegar hasta V. E. junto con la manifestación de intenso júbilo que produce en esta zona la realización de sus más sentidos anhelos, la expresión de su gratitud inmensa hacia V. E., que con ellos confirma una vez más el concepto de que ama de corazón el progreso y la prosperidad de su país.— **Luis Dávila**, Intendente.— **J. Luis Osorio**, Secretario".

La lectura de este telegrama y el que enviara el infrascrito a nombre de la provincia de Arauco a S. E. el Presidente de la República, tan luego fué firmado el decreto de adquisición por el Estado del ferrocarril de Lebu a Los Sauces es una demostración palpable de la unánime aceptación y júbilo con que las provincias de Malleco y Arauco recibieron tal noticia.

Y no podía ser menos. Mediante la adquisición del ferrocarril por el Fisco puede ya darse por seguro que su terminación será un hecho y que la provincia de Malleco tendrá salida al mar para todos sus valiosos productos y que la provincia de Arauco llegará a unirse a la red central de los Ferrocarriles del Estado.

En la discusión habida en el Senado de la República con motivo de la tramitación legislativa que requiere este proyecto el senador por Santiago señor Joaquín Echenique ha dicho que para fomentar la industria del carbón de Arauco basta sólo con que se haya terminado la primera sección de Lebu a Peleco que es donde se encuentran los ricos yacimientos carboníferos de la zona. Parece que el senador por Santiago no conocíera los propósitos manifestados anteriormente por las dos provincias combradas.

Con la construcción de la primera sección se podrán explotar las minas de carbón pero el producto no podrá ser llevado al principal centro de consumo o sea a la tercera zona de los Ferrocarriles del Estado en su punto de conexión en Los Sauces. Tampoco podría la provincia de Malleco dar salida al mar a sus productos por cuanto quedaría incomunicada.

Se ve pues que la terminación total del ferrocarril se impone como una necesidad primordial y de la única manera de puedan quedar satisfechas las aspiraciones de ambas provincias y que puedan ellas aportar su valioso contingente al enriquecimiento del país.

Mientras oíamos analizar el proyecto en el Senado y para cuya agitación hemos venido en representación de la provincia, contemplábamos con extrañeza las aseveraciones que hacía el señor Echenique, que en una época eran justas y atinadas y en los momentos actuales es todo lo contrario.

Por ejemplo. El senador señor Echenique hacía leer una carta de un ex - Ministro de Ferrocarriles, prestigioso ingeniero que decía:

"Estimo que es absolutamente innecesaria por parte del Estado la adquisición del ferrocarril de Lebu a Los Sauces, pues en la línea que va a servir la zona minera no se ha establecido aún ningún negocio serio al interior de Lebu, de manera que este ferrocarril no extorsiona ningún negocio serio establecido. Sería del caso adquirirlo para el Estado cuando esa línea en mano de particulares se aprovechara de esta circunstancia para ahogar negocio ya establecido y se obligara a caer en sus manos o los persiguiera con tarifas elevadas u otros modos cualesquiera".

Analizando lo que ese Ministro decía podemos comprobar que en las circunstancias actuales esos razonamientos no tienen ahora fundamento alguno. Ignora el senador señor Echenique que últimamente se han organizado empresas carboneras al interior como Trihueco, Antiguala, Manto Grande, Pirpilco, Araucana y otras con capitales que ascienden a un total de 40.000.000 de pesos.

Además estas Empresas que van a dar un gran movimiento a esa línea ferroviaria y que van a proporcionar al mercado un aumento de combustible bastante considerable tienen el temor y con justicia de que la Empresa concesionaria actual del ferrocarril entorpezca los propósitos industriales que sus propietarios tienen.

Por último las tarifas actuales del ferrocarril son un 20% más altas que las que cobra la primera zona de los ferrocarriles del Estado, y esa franquicia la obtuvo la Compañía concesionaria del Gobierno primero y del Congreso, en seguida.

Luego todos los argumentos que pregonaba el Senador señor Echenique por medio de una carta que hacía leer en la alta Corporación a que pertenece no tienen hoy por hoy valor alguno, y es justamente porque ha variado la situación industrial y comercial de la zona que se ha agitado con documentos, con antecedentes y con pruebas poderosas el más rápido despacho de un proyecto de ley que va a contribuir directamente a enriquecer el mercado de combustible, y es esto lo que va a permitir que las actuales empresas carboníferas tengan que bajar el precio del producto ante un aumento efectivo de producción, y aquí jubilen por ahora todos los agentes que tramitaban contratos de petróleo o de carbón extranjero para las industrias del centro del país.

Se hacía también un cargo al Supremo Gobierno de haber adquirido este ferrocarril en 17 millones 500,000 pesos cuando la ley de concesión y garantía del ferrocarril estipula que ante el atraso de entrega de cualesquiera de las secciones respectivas el Estado podría adquirirlo con un 25% de descuento del valor de tasación.

Los que tenemos el deber de velar por el desarrollo y engrandecimiento de las provincias que representamos estamos obligados a demostrar los errores de las afirmaciones que se hacen en contra de los intereses de la región.

Las dos primeras secciones del ferrocarril han sido entregadas al servicio público y recibidas por decretos del Gobierno. Las otras dos secciones de esta línea tienen un plazo de vencimiento hasta 1928, luego hasta esa fecha el Gobierno no podría adquirirlo con un solo centavo de descuento; al contrario, según la ley de concesión y garantía, en caso que el Fisco quisiera adquirirlo dentro de este plazo debería pagar un 10% más del precio de tasación.

Para explicar más claramente esta operación debemos hacerla con números:

Precio de tasación del ferrocarril conforme ha ordenado la ley (por mayoría de peritos)	$ 19.000,000
Diez por ciento más conforme a la ley	1.900,000
Total	20.900,000

Situación que se presentará después del año 1928 en caso de no haber sido terminadas las otras dos secciones:

Precio de tasación del ferrocarril conforme ha ordenado la ley (por mayoría de peritos)	$ 19.000,000
Garantía fiscal pagada a la Compañía concesionaria conforme a la ley (300 mil pesos oro anuales) digamos hoy día $ 1.000,000 papel moneda, desde 1923 en que comenzó a regir la garantía hasta 1928 fecha en que se salía en caso de no estar terminado	6.000,000
Total	24.000,000
25% de descuento en que podrá adquirir el Fisco	6.000,000

Daría una suma de $ 18.000,000 pagaderos en dinero efectivo como lo estipula la ley respectiva.

¿Y qué es lo que ha hecho el Gobierno en la actualidad? Lo ha adquirido en $ 17.500,000 pagaderos en bonos que se hace pago la misma compañía dueña del ferrocarril tomándolos a la par.

Y las clases trabajadoras han tenido la complacencia de ver un hermoso gesto del Presidente Alessandri, quien obtuvo de la compañía vendedora cediera del producido total un millón de pesos para obras de bienestar social y habitaciones para obreros.

Fuera de este beneficio de dinero queda por considerar el beneficio reproductivo que las provincias de Malleco y Arauco van a darle al país con sus industrias madereras, trigueras y carboníferas.

¡Es justo, pues, el telegrama que el Intendente de Malleco enviaba al Presidente de la República cuando se finiquitaba esta operación y el telegrama que la provincia de Arauco enviaba también con igual motivo!

I. F.

Alquileres

DEPARTAMENTO

DELICIAS. — Inmejorable situación. — Ofrezco departamento de dos piezas, con entrada independiente. Luz eléctrica, agua potable. Apropiado para profesional. Canon: $ 400.

LOCALES

OLIVARES N.° 1642. — Ofrezco gran local para industria, con casa. — Consta de cuatro habitaciones, comedor, pieza de baño, pieza de servidumbre, 2 W. C. Luz eléctrica. Canon: $ 700 mensuales.

DELICIAS 2760. — Gran local con anexo. Luz eléctrica, agua potable y gas. Canon: $ 1,100 mensuales.

Carlos Ossandón B.

Bandera 168. — Teléfono 1080.

LABORATORIO CLINICO DEL Dr. Leonidas Corona T.

Delicias 868.— Teléfono 2483

Reacción Wassermann. Sección Química. Sección de Bacteriología.

AUTOVACUNAS

Tratamiento de la bronquitis crónica.

ROJELEYUN McKARO

UNICO PREPARADO INOFENSIVO EN EL MUNDO PARA AGRANDAR LIMPIAR Y REJUVENECER LOS OJOS - HACE CRECER LAS PESTAÑAS

BOTICAS Y PERFUMERIAS DAUBE & Cía

Viña San Pedro (J. G. Correa Albano) EL MEJOR VINO

Fundos de gran Ocasión

Por sus precios, ricos suelos y situaciones

OFRECO LOS SIGUIENTES

3 En Santiago 100-270 y 300 cuad. reg.
3 En ramal Melipilla 130-300 y 500 c.
3 En Rancagua 120-300x600 cuad. reg.
2 En San Fernando 150 y 300 cuad. reg.
2 En Teno 500 y 600 cuadras regadas
2 En Curicó 400 y 550 cuadras regadas
2 En Molina 250 y 325 cuadras regadas.

ALEJANDRO GREENE CRUZAT

Sección Fundos

Alejandro Greene Valverde

TEATINOS 85.— CASILLA 3722

EL PROYECTO FINANCIERO

por ENRIQUE ZAÑARTU PRIETO

¡Hombre, no escondas la receta!

Lamento que mi sincero deseo de contar con la colaboración de la gente más preparada encuentre, entre algunas de esas personas, obstáculos insalvables en abstracciones que, como las pompas de jabón, distraen un momento, para desaparecer pronto, sin dejar nada útil.

En efecto, a mi pedido, casi a mi súplica, de que se me indiquen los inconvenientes del proyecto del Gobierno para saldar el déficit y la manera de remediarlos, un editorial de "La Nación" de ayer dice lo siguiente:

"Pero es injusta una observa-
" ción del señor Ministro de Ha-
" cienda: insiste mucho en que le
" indiquemos los remedios y los
" arbitrios.

"No es nuestra función, porque
" no somos gobernantes, si bien
" en el presente caso, como en
" otros e invariablemente en to-
" do asunto de interés público,
" hemos indicado orientaciones
" de solución. Los hombres que
" asumen la responsabilidad del
" Gobierno tienen por la esencia
" misma de las funciones del Eje-
" cutivo, que tomar a su cargo la
" tarea de señalar las soluciones.

"Si no fuera eso su papel, los
" pueblos no tendrían necesidad
" de Gobierno.

... ...

"Que cada cual tome sus obli-
" gaciones en una esencia misma.
" No confundamos".

No estoy de acuerdo en la teoría anterior; por el contrario, a mi entender, ella es la causa principal de la esterilidad de nuestra vida pública, de su aspecto de lucha permanente entre el Gobierno y la oposición; tan sui generis manera de pensar daría a ésta, como único programa, una incesante e inútil campaña de descrédito de la labor de los gobernantes.

No es eso lo que conviene al país, ni lo que manda la voz del patriotismo: sabemos que la crítica está en manos de la oposición—suele ser esgrimida, también, por los hombres de gobierno—pero, en todo caso, debe serlo en forma constructiva, con espíritu de cooperación, de manera que indique algo en reemplazo de lo que demuele, colocando el interés nacional muy por encima del interés personal y de bandería.

La tendencia política patrocinada en los párrafos trascritos tiene, por consecuencia inevitable: el descrédito del Gobierno, que debe contar con la confianza de la opinión para llenar cumplidamente su tarea y la absoluta esterilidad de la oposición; el encumbramiento de los malabaristas del idioma que, llegados al poder, resultan nulos en la acción, y el apartamiento de los cargos dirigentes de los hombres de trabajo, a quienes les repugna la palabrería inútil y se ahogan en la cábala; la anulación en germen de toda idea que puede tener defectos, pero que sería útil si hubiera el patriótico deseo de hacerla aprovechable al país; y la falta de rumbos de la opinión pública que, a causa de las argumentaciones más o menos sofísticas desecha los proyectos del Gobierno y en reemplazo de los cuales se encuentra con abstracciones hermosas, con planes en la luna, pero, sin nada definido, y desorientada la multitud, envuelve en el mismo desprecio a unos y a otros, a todos los dirigentes, tanto del Gobierno como de la oposición.

Cuán incomprensible habrá de parecer a los estadistas sobrios y concretos de las naciones modernas que progresan, la teoría que consiste en decir: "Yo tengo el
" remedio, además, abierto ante
" mí el camino expedito para dar
" a conocer tal remedio e impo-
" nerlo, pues cuento con las co-
" lumnas de un diario prestigio-
" so y el ofrecimiento del Minis-
" tro de acoger mis sugestiones;
" pero yo no doy la receta por
" que principios de alta política
" me dicen que la receta le co-
" rresponde al Gobierno".

Le ruego que me la cuente en secreto y adquiero, desde luego, el compromiso de estudiarla, haciéndome asesorar bien, y si resulta la solución buena, la necesaria en el momento actual, para salvarle todo escrúpulo de conciencia, le debo en el acto mi puesto al discreto facultativo.

Pero, veamos, aunque sea en privado, primero la receta...

¡No vaya a resultar un cuento...!

NO ES EFECTIVO QUE EL PROYECTO AUMENTE EL PAPEL MONEDA

Ya sé que nada de provecho, para mejorar el proyecto encaminado a salvar el déficit, podré obtener de la polémica con el redactor de "La Nación"; sin embargo, no puedo poner término a este artículo, porque tengo la obligación de evitar los males que la publicación aludida puede hacer con suposiciones antojadizas, con objeciones infundadas, con errores históricos, todos combinados y repetidos en forma de desacreditar, sin un solo argumento atendible, el proyecto para salvar el déficit.

Se dice que "... el Ministro no
" niega en ninguna parte, que su
" proyecto es un proyecto enca-
" minado a emitir bonos para ad-
" quirir billetes" y alrededor de esta imputación, absolutamente falsa, gira todo el editorial.

Entretanto, habré repetido mil veces que no sólo el objeto del proyecto no es emitir billetes, sino que no creo que los bonos traigan, como consecuencia inevitable, la emisión de vales del Tesoro.

No repetiré la argumentación, tantas veces hecha, que los bonos serán retirados en cinco años, que ganan interés, que a Bancos y a otras compañías, etc., puede convenirles guardarlos en sus arcas; solamente agregaré un último argumento.

El país sabe que hay en circulación 150 millones de pesos en billetes fiscales y que hay, también, alrededor de otros 150 millones en circulación de vales del Tesoro retirados por los Bancos, de los cuales 50 millones se deben a depósitos a oro, letras salitreras, etc., y 100 millones sacados con bonos creados por las leyes de los años 20, 21 y 22, absolutamente análogas al proyecto presentado por mí, con la única diferencia que en ellas se resguardó mucho más el interés privado que el interés nacional.

¡Cosa extraordinaria, esas leyes fueron menos combatidas!

Establecían que los Bancos podían retirar, con bonos que ganaban un 8 por ciento de interés, vales del Tesoro por la totalidad del valor del bono, y todavía, se les daba a ganar un dos por ciento por el hecho de retirar tales vales.

Desde el año 20 hasta nuestros días, la emisión total ha fluctuado en 300 millones de pesos. La mitad, como lo dijimos, es debida a los Bancos. Si el nuevo proyecto, en realidad, echara a la circulación 110 millones de pesos, los Bancos retirarían una suma análoga con los bonos de las leyes a que me he referido.

La razón de este retiro es obvia. Los 110 millones de pesos llegarían violentamente—al estar en la verdad los enemigos del proyecto—en exceso al mercado y del bolsillo de los acreedores del Fisco, entre los que se cuentan las instituciones de crédito por sumas considerables, rellenarían las Cajas de los Bancos, los que no encontrando colocación, con garantía segura, para ellos, en vez de mantenerlos ociosos, sin ganar interés, los llevarían a la Oficina de Emisión y retirarían sus bonos—los de las leyes de los años 20, 21 y 22—los cuales pagan un interés de 8 por ciento.

Para terminar este capítulo, digamos, una vez más, como queda demostrado, que es inexacto que yo haya aceptado que el proyecto para salvar el déficit aumentaría en 110 millones de pesos la circulación.

LAS EMISIONES DE PAPEL MONEDA

Es evidente que las emisiones de papel moneda son causa determinante de la baja del cambio si se lanzan al mercado sin garantía, en épocas de guerra o trastornos interiores que mantienen ségadas las fuentes de producción, cuando la cuenta en contra del país, con relación al comercio extranjero, se hace cada día mayor; pero es, también, evidente que sufren un error y engañan a los demás, quienes creen que la baja del cambio es la consecuencia inevitable de toda emisión.

Fácil sería demostrar un hecho, en el que, por lo demás, están de acuerdo todos los economistas; pero, siempre serán más elocuentes los números que las disertaciones, de ahí por qué nos acogeremos a éstos.

Tenemos que en Junio de 1912, con una emisión total de 167 millones de pesos la libra esterlina estaba a $ 23.55; en Junio de 1918, con una emisión de 291 millones, es decir, 34 millones superior a la anterior, la libra valía $ 14.20.

Tomemos otro ejemplo: en Junio de 1920, con 288.000.000 en circulación la libra valía $ 21.27 y en Julio de 1924, con sólo 276 millones de pesos, la libra vale $ 44.40.

QUE LA GARANTIA NO ES SOLIDA

Más sólida que la garantía ofrecida no habría sino el depósito de oro, que el Estado no tiene y que si lo tuviera, la solución, por cierto no sería otra que la de vender ese oro y pagar las deudas.

EL PORVENIR

Cualquiera creería que el redactor del editorial que contestamos anda en viaje y solamente ha conocido del debate económico el proyecto del Ministro de Hacienda, sin las declaraciones hechas en la exposición de la Hacienda Pública en la Cámara de Diputados, en la prensa, etc.

Unicamente así se explican los siguientes párrafos:

"Entiéndase bien, ¡las necesida-
" des del día! Hoy faltan ciento
" diez millones y con su falta se
" nos pone el puñal al pecho pa-
" ra emitir.

"No nos ha dicho el señor Mi-
" nistro cuánto faltará mañana.
" ¿En qué plazo más de pocos me-
" ses faltarán otros ciento diez
" millones y habrá que hacer otra
" emisión análoga?

"Este dato hace falta, es im-
" prescindible para medir el abis-
" mo de las inflaciones en que va-
" mos a lanzarnos.

"Ese dato es más que el alma,
" es la sinceridad misma de to-
" do proyecto de recursos!".

Hemos dicho hasta el cansancio que el déficit total en 31 de Diciembre del año 23 es de 110 millones de pesos y que el Gobierno no permitirá que el presupuesto de 1924 sea despachado en déficit, ni tampoco el de 1925, si a los actuales Ministros les corresponde discutirlo. En consecuencia, con los $ 110.000.000 podemos asegurar que queda terminada la situación de déficit.

CONCLUSION

El Gobierno pedirá que se informe el proyecto hoy Lunes en la Comisión de Hacienda de la Cámara de Diputados, y de acuerdo con los comités de los partidos que forman la Alianza, apenas informado pedirá para él sesiones especiales.

En la Comisión haré las indicaciones correspondientes para incluir en la ley algunas ideas que me han parecido útiles formuladas en el debate público que ha tenido lugar al respecto.

No necesito decir que seguimos esperando y que acogeremos toda solución o proposición que venga a mejorar el proyecto presentado.

E. Z. P.

LA PROTESTA DEL MAGISTERIO PRIMARIO

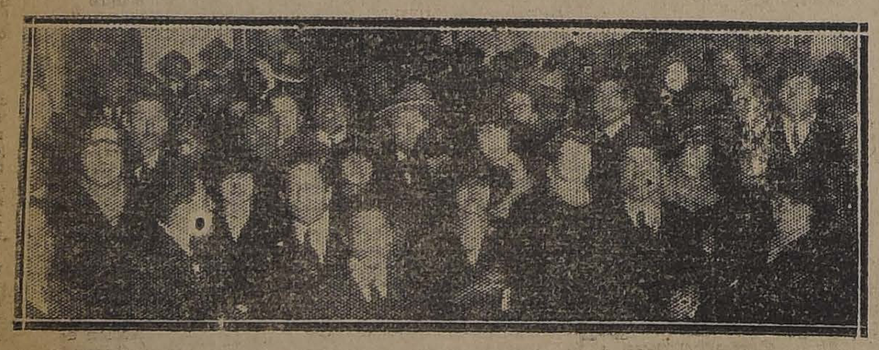

En nuestra imprenta. — Grupo de profesores primarios, después de la asamblea en que se tomaron los acuerdos que publicamos ayer.

MEMORIA DEL CENTRO DEMOCRATA DE SANTIAGO

"Volvéis a confiarme el estandarte, y os declaro que lo devolveré puro y progresista, para grandeza y prestigio del Partido"

Dice el señor Serafín Soto, reelegido Presidente del Centro

En la asamblea general celebrada recientemente por el Centro Demócrata de Santiago, con numerosa concurrencia, se conmemoró el 12.o aniversario de la institución y se escuchó la lectura de la memoria que por el período Julio de 1923 a Julio de 1924 presentó el presidente don Serafín Soto.

El vicepresidente, don Hernán Vargas, abrió el acto, ocupando la tribuna con un vibrante discurso en el cual se refirió a la obra del Centro al llegar a su 12.o año de vida, y trató el momento político manifestando el deber del Partido frente a la inercia de los demás núcleos políticos.

A continuación el presidente señor Soto dió a conocer en una amplia memoria la labor realizada por el Centro, refiriéndose en capítulos especiales a los siguientes puntos: propaganda y relaciones, obra de fiscalización, homenaje a don Malaquías Concha y Benedicto Gamboa, labor cultural, solidaridad internacional de clase; un acontecimiento doloroso: la muerte de dos grandes servidores del Partido y miembros del Centro, don Zenón Torrealba y don Luis Correa Ramírez; labor social, defensa de un principio y de la independencia del Centro para su manejo interno, acción de la juventud demócrata en las campañas políticas; debates; movimiento de socios, tesorería, la próxima Convención del Partido y el II Congreso de la Juventud demócrata; otras labores.

LA OBRA DE FISCALIZACION

Refiriéndose a este tópico manifestó el presidente señor Soto:

"La obra de fiscalización y crítica levantada que vela por las doctrinas, por los deberes y los mandatos del programa o de los cuerpos directivos que justiga hechos prácticos o actuaciones, fué continuada por el Centro con integridad y entereza. Frutos de ella fueron los debates y resoluciones aprobadas frente a los siguientes puntos: desaparecimientos de los registros de la Agrupación; acuerdo del Directorio Genera para tratar en sesión secreta los pactos de Alianza Liberal; inasistencia de los dirigentes del Partido a los actos con que se rindió homenaje el 5 de Agosto de 1923 a los demócratas ilustres fallecidos y en especial a don Malaquías Contra; negligencia de los parlamentarios ante la explotación de los guardianes del orden en las pulperías de sus cuerpos y de los obreros por igual capítulo en las haciendas, en las salitreras y en las minas; extrañeza de los demócratas porque el correligionario inspector de Casas de Préstamos no hace nada por corregir los abusos de los agenciero, etc., según mociones insertas en la memoria, presentadas por los asambleistas señores Andrés Aguayo, Fernando García Oldini, Guillermo Izquierdo, Ernesto Navarro, Bernardo Contreras y otros; y las resoluciones de aplauso: al ciudadano don Carlos Alberto Martínez, por su labor social; al diputado don Juan Pradenas Muñoz, por su valiente actuación parlamentaria; y al presidente del Partido hasta Noviembre de 1923, Dr. Pedro Fajardo, por su actuación en la jefatura del Directorio General.

Terminó este tópico diciendo: "Si alguien hace un balance de este capítulo nos haría notar que resultaba mucho mayor el número de críticas o censuras aprobadas y nos agregaría con criterio ligero, que esto nos perjudica, que esto no es obra en favor del Partido y otros conceptos que a menudo tienen a flor de labios, no digo nuestros correligionarios, sino muchos ciudadanos de todas las clases sociales y de todos los partidos, que son la rémora formidable de nuestro desenvolvimiento cívico porque en su espíritu se anida sólo la abstención, el silencio y el fetichismo que tiene enfermos y corrompidos casi todos nuestros organismos políticos y más de uno de nuestros organismos republicanos.

"A esos espíritus podemos responder con Teodoro Roosevelt: "Una democracia es tanto más real y marcha a su perfección, cuanto mayor es el número de hombres que en sus filas enarbola el verbo de la verdad y de la fiscalización, estimulando lo que es honrado y castigando la inconsecuencia y la maldad."

LABOR CULTURAL

Dejó constancia de la realización de tres puntos del programa de trabajo en esta materia: la fundación de la revista "Demos", la iniciación de conferencias e institución de la tribuna libre.

DON ZENON TORREALBA Y DON LUIS CORREA R.

Refiriéndose a la muerte de estos servidores del Partido, reseña la memoria:

"A la pérdida del patriarca de la gran familia democrática, don Malaquías Concha, astro cuyos resplandores agitarán el tiempo y la historia, jueces soberanos y justos, hubimos de agregar en Setiembre último la desaparición dolorosa de dos luchadores que prestaran a la causa lo mejor de su espíritu, de su talento, de su deber inacabable: Zenón Torrealba y Luis Correa Ramírez.

"Ambos dieron al Partido las energías de su juventud, con él convivieron sus días de victorias o infortunios, junto al yunque rudo y quebrido del trabajo sintieron cruzar por sus cerebros la luz de una redención social y a ella se entregaron en su edad madura con fe de convencidos y cariño.

OTROS PUNTOS

Defendió el Centro el derecho de cuatro de sus miembros impedidos para firmar los registros de la Agrupación y confirmó su autonomía para su dilos centros del país.

—Su movimiento de socios marcó un ingreso superior a 110 miembros, de los cuales 77 han firmado sus registros en el período.

—Las entradas y salidas de tesorería arrojaron un saldo de $ 654.10 en caja.

—Bajo su patrocinio se fundó el Centro Demócrata Femenino de Santiago el 23 de Abril.

—En los demás capítulos anotó una fecunda labor del Centro.

Dió término a su memoria agradeciendo la colaboración de los miembros de la mesa y compañeros asambleístas, manifestando: "Hace un año confiásteis el estandarte de esta colectividad y hoy puedo entregároslo tan puro como lo pusisteis en mis manos. Durante el período corrido la institución ha vigorizado en su seno la positiva fuerza espiritual de una juventud sana y capaz. Gracias a su entereza más de una vez han surgido desde esta sala, extendiéndose potentes por todo el país, nuestras clarinadas de fiscalización y de combate. Habéis vuelto a confiarme ese estandarte y os puedo declarar que con el concurso de todos vosotros os lo devolveré nuevamente puro y progresista, para prestigio y grandeza del Partido, porque es la enseña de una juventud que lleva en sus frentes luz de ideales y en su corazón vibraciones de gloria."

ACUERDOS DE LA ASAMBLEA

Hablaron, aplaudiendo la labor del Centro, varios centristas, acordándose, a indicación de don Víctor Blanco, imprimir la memoria, ya fuese en folleto o en "Demos", y hacerla circular por los centros del país.

EL SENADO CELEBRARA SESION EXTRAORDINARIA

Despachará los proyectos de recursos a la Beneficencia Pública

Impuesto a las entradas de los Teatros

El Senado celebrará sesión extraordinaria hoy a las 3.30 de la tarde con el objeto de ocuparse del despacho del proyecto que concede recursos a la Beneficencia del país.

En la sesión pasada se envió a Comisión el proyecto correspondiente y que proporciona a la Beneficencia seis millones de pesos, el que será financiado con las entradas de un impuesto a las entradas de los teatros, circos, hipódromos, etc., y se acordó considerar con o sin informe en la sesión de hoy.

El Ministro del Interior, señor Pedro Aguirre Cerda ha enviado a los señores senadores una comunicación, que dimos a conocer en nuestra edición de ayer, por la cual se les pide concurran a la sesión de hoy para despachar los proyectos de recursos a la Beneficencia.

Romería a la tumba de Malaquías Concha

Con motivo de ser mañana Martes, aniversario de la muerte de don Malaquías Concha, los demócratas de Santiago, los que fueron sus amigos y admiradores, efectuarán el próximo Domingo la romería anual, a la tumba de dicho servidor público.

Los diversos cuerpos directivos del Partido, tomarán, en el curso de la semana, los acuerdos pertinentes.

La emisión de bonos

Hoy se reunirá la Comisión de Hacienda de la Cámara de Diputados para ocuparse del proyecto sobre emisión de 110 millones de bonos.

Creación del Banco Central

A las cinco de la tarde de hoy se reunirá la Comisión de Hacienda del Senado para proseguir el estudio sobre creación del Banco Central.

Partido Liberal Democrático aliancista

La Junta Directiva de este partido está citada para hoy, a las 6.30 P. M. en el local del Club Balmaceda.

Tribuna libre de la juventud demócrata

Hoy reanudará el Centro Demócrata las sesiones de la tribuna libre de la juventud demócrata. Este ciclo será destinado especialmente a conferencias sobre orientación de la juventud a la próxima convención del partido.

LA CONFERENCIA DE HOY

La conferencia de esta noche está a cargo del señor Wenceslao Villar y versará sobre el tema "Reformas reglamentarias que conviene introducir en los estatutos orgánicos del partido".

En esta sesión dará cuenta el delegado del Centro a las elecciones de Llanquihue, señor Salvador Saeckel, quien se referirá a la situación de las agrupaciones demócratas de esa provincia y al pacto radical-conservador.

HEBESINA
FLORALYSIA
QUITA INFALIBLEMENTE LAS PECAS
LIMPIA Y HERMOSEA EL CUTIS
BOTICAS Y PERFUMERIAS
DAUBE & Cía

LA TOS
POR MAS VIOLENTA QUE SEA, SE CURA CON
PULMONAL LEROY
—:En todas las boticas:—
Laboratorio Recalcine

PARTIDO LIBERAL

CENTRO LIBERAL DE SANTIAGO. —Esta noche, a las 9, celebrará sesión el Centro Liberal de Santiago en el local de costumbre. Se nos pide encarecer la asistencia de los miembros de la institución, por cuanto será sometida a la consideración del Centro una circular que se enviará a las asambleas de provincias anunciando la unificación de los Centros Liberales de Santiago y las bases sobre las cuales se ha efectuado esta tramitación.

COMISION DE UNIFICACION DEL PARTIDO LIBERAL. — Hoy, a las 5.30 P. M., se reunirá nuevamente la comisión de unificación del Centro Liberal, con el objeto de proseguir en el estudio de la forma en que se iniciarán las gestiones de unión de los elementos liberales del país.

En esta sesión se tomará conocimiento del resultado de algunos acuerdos adoptados en la reunión anterior.

DIRECTORIO DEPARTAMENTAL LIBERAL DEMOCRATICO ALIANCISTA.—En la última reunión de la Mesa Directiva de esta corporación política, se le dió su definitiva organización en la siguiente forma:

Presidente, don Carlos Rubio Domínguez.

Vice, señores Luis Valenzuela y Santiago Vargas Clark.

Tesorero, don Bernardo Rioseco.

Secretario, don Ernesto Peña Ceceda.

Directores, señores Andrade Luis, Alvarez Salamanca Clasario, Arenas Edmundo, Argandoña José, Arenas Jorge, Anabalón Carlos, Barbosa Enrique, Barrientos Abraham, Castro Angel, Cisterna Armando, Castro Juan de Dios, Cárdenas Manuel, Cepeda Ruperto, Cortés Braulio, Dellacasa Alejandro, Durán Carlos, De la Barrera Sergio, Del Campo Maximiliano, Del Canto Temístocles, Daza Artemio, Escobar Pablo A., Escobar Arturo, Espinosa Anacleto, Fuenzalida Guillermo, García Gustavo, Guevara José, Gálvez Cosme, Guzmán Abraham, Candarillas Santiago, Gaardo Manuel, Guzmán Roberto, Guzmán Florencio, Gamien Frank, Gacitúa Humberto, Gayan Luis, Herrera Florentino, Infante Erasmo, Jara Quemada Lisímaco, Jara Quemada Agustín, Letelier José, Lemus Alberto, Lazcano Agustín, Lorca Rafael, Luco Carlos, Lemus Alberto, Martínez Arturo, Mateluna Alfredo, Meeks Roberto, Muñoz Alberto, Mateluna Aníbal, Notari Miguel, Notari Santiago, Naranjo Guillermo, Noambuena Francisco, Núñez Manuel, Novoa Eulogio, Peralta Andrés, Pardo Daniel, Prado Amor Julio, Passi Ganz Vicente, Quezada Alfonso, Quezada Segismundo, Raventós Ismael, Reyes Luis, Rojas Soffia Manuel, Riveros Casimiro, Salcedo Arturo, Silva Arturo, Silva Baltra Carlos, Schirmer Gustavo, Schade Alberto, Silva Carlos, Santander Diego, Torres Angel, Toro Joaquín, Urrutia Temístocles, Urrutia Ignacio, Urrutia Leopoldo, Uriondo Francisco, Ullman Alberto, Ullman Fernando, Videla Manuel, Vélez Carlos, Valencia Carlos, Vizcaya José, Veloz Alberto y Zamorano Francisco.

Se acordó llevar a efecto la inauguración de las sesiones, con una velada política, cuya fecha se dará a conocer oportunamente a los interesados y a la que será invitada la representación parlamentaria y el señor Ministro de Hacienda.

La secretaría estará a disposición de los correligionarios diariamente de 10 a 11 A. M. y de 6 a 7 P. M.

PARTIDO RADICAL

CENTRO DE PROPAGANDA RADICAL Dr. OCTAVIO MAIRA. — De orden del presidente el directorio de este Centro se reunirá hoy a las 9.30 P. M. en San Diego 339.

PARTIDO DEMOCRATA

CENTRO GUERRILLEROS DE LA DEMOCRACIA FRANCISCO J. LERIDA. —Como ya hemos anunciado, el Domingo próximo se efectuará la inauguración oficial del nuevo local de esta institución, situado en la Maestranza N.o 226. Se dará principio al acto con una gran asamblea sección, en la cual el directorio hará entrega del nuevo estandarte social, los muebles adquiridos últimamente para el Centro; después se servirá en los comedores de la institución un lunch.

Serán especialmente invitados a este acto los señores Ministros de Guerra e Industria, la representación parlamentaria y municipal demócrata, el presidente del Directorio General, presidente y vice de la Agrupación Santiago, los presidentes de los centros de propaganda demócrata y los redactores políticos de los diarios "La Nación" y "El Mercurio". Se ha fijado en seis pesos el valor de la tarjeta, las cuales pueden solicitarse del señor concesionario don José Manuel González en el local del Centro. Para darle a este acto todo el brillo posible se hace presente a los socios y correligionarios que a ella pueden concurrir con sus familias.

Se ha citado a asamblea general para mañana a las 8.30 P. M. en la Maestranza 226. Se ruega la asistencia de todos los directores y asambleistas.

ASAMBLEA DEMOCRATA DE SANTA CRUZ DE LA VICTORIA.—Resumen de la sesión celebrada ayer.— Se leyó y fué aprobada el acta de la sesión anterior.

Correspondencia: Se dió lectura a una comunicación del senador don Pedro Fajardo, en la que comunica los motivos que tuvo para no asistir a la inauguración de esta asamblea.

Cuenta: El señor secretario da a conocer a la asamblea el atropello de que fué víctima, y para probar su inocencia e injusticia con que se le trató de culpar, agrega que ya ha entablado la correspondiente querella por injurias y calumnias graves, hechas llevadas a cabo por los miembros de la Junta de Vecinos en actual ejercicio. De estos hechos se acordó dar cuenta al Directorio General del Partido para que éste interceda ante el Gobierno en el sentido de pedir garantías para diferentes correligionarios que pertenecen a esta asamblea y que están amenazados de ser vejados y maltratados de diversas formas.

PADRES DE FAMILIA
Cuando sus niños lloren, dénles una entretención; obsequiales un juego de los publicados en "La Nación". Precio sesenta centavos.

LABORATORIO CLINICO VIDAL
LABORATORIO VIDAL
DOCTORES J. y A. VIDAL OLTRA
Catedral 1433. Teléfono 6008
Análisis de sangre, orina, esputos, Reacción Wassermann. Autovacunas.
Abierto todos los días.

Rocambor. —Cigarrillos Maryland Francés, de pura y finísima hebra.
Rocambor. —Sin preparados químicos Tabaco al natural.
Rocambor. —Elaborados a mano, como los más finos del mundo.
Rocambor. —No contienen polvillo, porque son hechos a mano.
Rocambor. —Sabor y aroma deliciosos.
Rocambor. —Por todas sus cualidades, la opinión los ha consagrado.
Rocambor. —Hay suaves y fuertes. Exíjalos siempre. Y cúidese de ciertos comerciantes que, por ganancias inconfesables y apartándose de la competencia seria y honrada, quieran recomendarle otra marca.

CASA MATEO DELPORTE ROSAS 1260
ENTRE MORANDE Y TEATINOS

No olvide Ud. que esta casa posee el mayor Stock y más variado de Casimires importados de alta novedad, Pantalones de fantasía y Telas peinadas para caballero. Acaba de recibir un extenso surtido de telas para señora: Popelinas, Gabardinas Jacquard para trajes sastre en colores de última moda.

—DURANTE ESTA SEMANA PONDRA EN REALIZACION—

EN LA SECCION SEDERIAS:
Un gran surtido de espumillas de valor de $ 20.00, se regalarán a $ 15.00 el metro.
Marrocaín bordado egipcio, búlgaro y árabe se venderá a precios muy bajos.
Una partida de Jersey de seda superior, a $ 22.00 metro.
Esponja de seda, de $ 40.00 se realizará a $ 30.00 metro.
Jersey de lana en todos los colores, a $ 32.00 el metro, ancho 1.80.

EN LA SECCION ALGODONES:
Un extenso surtido en forros de algodón y lana, lienzo lavado, de 0.70 metros de ancho a $ 1.50 metro.
Brines para delanteles, a $ 1.80 el metro.
Cotí adamascado, a $ 8.50 el metro.
Vichy superior, colores escoses, desde $ 1.80 el metro.
Franela cruda, a $ 2.50 el metro.

AVICULTURA

por AGOR

Utilidades que se deben perseguir con una buena incubación

La industria avícola toma cada día mayor importancia en el país, como se demuestra por el aumento de número de personas que se preocupan de ella y por los criaderos industriales que cada día aumentan en número e importancia.

Sin embargo, durante muchos años quedará la industria casera y la explotación por medio de los pollinos como base de la producción avícola en el país, lo que nos induce a llevar la mejora de la avicultura en ese sentido, dando toda clase de enseñanzas que puedan ser aprovechadas por los interesados.

Estamos en el mejor período de incubación, pues bien, sabemos que los pollos obtenidos a fines de invierno y principios de primavera son los que se crían más fácilmente y nos dan aves bien desarolladas por el Otoño y pollas que principian a poner.

Detalles sobre la incubación misma consideramos inútiles indicarlos, pues se trata de una operación por demás conocida y nos basta con indicar la época en que debe principiarse tan importante operación.

La buena incubación no sólo debe tender a conservar la especie sino también a mejorarla en cuanto sea posible, en algunas de sus condiciones más sobresalientes. Si explotamos las gallinas por sus huevos únicamente, debemos preferir los huevos de las gallinas más ponedoras para hacer incubar, pues de esta manera aprovechamos la propensión heredaria a la postura que tiene la madre, y si hemos tomado la precaución de elegir los gallos de huevos que corresponden a gallinas muy ponedoras tenemos la seguridad de que se herede esta gran cualidad.

Pero en el país más nos interesa la gallina que se aprovecha por sus huevos y después de un cierto tiempo se le engorda y sirve para el consumo, es decir, la gallina de doble fin. En este caso debemos elegir los huevos para la incubación no sólo de las gallinas más ponedoras, sino también de las más desarrolladas y que nos den carne de mejor calidad. Elegiremos los huevos de toda gallina que ponga un promedio comprendido entre 100 y 150 huevos al año, con lo cual haremos un gran progreso, pues la pueralidad de nuestras gallinas quedan por debajo del promedio de ochenta huevos al año.

En este caso de la gallina de doble fin debemos tener presente que no conviene forzar más allá del límite máximo indicado su propensión a la postura, pues nos pasamos a la gallina adaptada a la gran producción de huevos, las que nos dan carne de mala calidad.

La gallina explotada como productora de carne únicamente tiene poca propensión a la postura y menos aún a la incubación, de manera que ponen menos de cincuenta huevos al año. Siguiendo la regla general de que nos conviene aprovechar para la reproducción aquellas aves que demuestran mayor aptitud al fin que nos hemos propuesto, es natural que preferiremos para incubar los huevos de aquellas gallinas que en el más corto tiempo han llegado al máximum de su desarrollo, lo mismo que los gallos que hayan completado su desarrollo en el menor tiempo, para disponer ampliamente de sus aptitudes hereditarias.

Las personas que explotan pequeños grupos de aves conocen muy bien las aptitudes de cada gallina y saben cuáles son las mejores ponedoras y por consiguiente les es fácil separar tales huevos para la incubación.

Para asegurar la incubación es necesario disponer de huevos fértiles y para ello debemos disponer de gallos nuevos, en la proporción de uno por cada seis a diez gallinas.

La crianza de los pavos tiene un interés considerable, si bien es cierto que se trata de un negocio ampliamente remunerativo y del cual deben preocuparse nuestros pequeños propietarios con mayor atención.

A.

CULTIVO DEL ESPARRAGO

por ROG

Estamos en la época de formar esparragueras.— Condiciones que es preciso llenar para el buen éxito del cultivo. — Cuidados que requiere la esparraguera en producción.

El cultivo del espárrago toma cada año mayor importancia a causa del aumento del consumo de esta verdura y de las necesidades siempre crecientes de la industria de conservas y de que se ha ensayado con éxito, su exportación al estado fresco.

La formación de nuevas esparragueras se hace en esta época del año, eligiendo un terreno fértil, profundo, muy nivelado, permeable, el que se trabaja a 0.60-0.80 metro de profundidad, agregándole fuertes proporciones de abonos orgánicos en descomposición y también de abonos minerales, si el suelo los necesita, pues debe tenerse presente que este cultivo ocupará el terreno durante 12 a 15 años.

La plantación se hace con champas de un año de edad, muy bien elegidas para tener planta de primera calidad, prefiriendo la variedad Argenteuil, que es la mejor.

En el cultivo del espárrago puede obtenerse indiferentemente espárrago verde o blanco, pues este detalle depende de las operaciones culturales que se practican con tal objeto.

En la plantación industrial del espárrago lasa hileras se trazan de 1.20 a 1.50 metros unas de otras, con el objeto de poder hacer las labores culturales por medio de instrumentos arrastrados por animales. La distancia de las champas sobre las hileras es de un metro; pero en las pequeñas esparragueras estas distancias se reducen.

La champa se entierra a 0.15-0.20 metros más abajo del fondo del surco que se hace para la plantación y el objeto de darle tanta profundidad, es que la vejetación anual tiende a levantar la champa y en pocos años éstas aparecen sobre los caballetes dificultando todas las operaciones culturales.

Los cuidados del primer año de la plantación se limitan a los riegos y a mantener el suelo suelto y libre de malezas, dándoles estos cuidados con la frecuencia debida para no perturbar el buen desarrollo de las plantas. Estos mismos cuidados se repiten durante los dos a tres primeros años del cultivo, pues no conviene cosechar espárragos o turcones, sino después del tercer año de la plantación.

Los cuidados de Invierno que se dan a una esparraguera en producción son los siguientes en esta época del año:

Es el momento de desparramar guano de establo bien descompuesto sobre las hileras de plantación y proceder en seguida a practicar una media aporca. Esta operación puede adelantarse este año, en vista de las condiciones anormales del Invierno que está convertido en Primavera, lo que provocará un adelanto de veinte días a un mes en el desarrollo de todos los vegetales.

Tan pronto como principien a formarse los turiones se repetirá la aporca para dejarla con la altura definitiva que debe tener; se dará un riego y se procederá a limpiar el terreno para destruir las malezas, teniendo presente que estas primeras labores de limpia tienen gran importancia para dominar con oportunidad el desarrollo de las malezas.

Los riegos y labores culturales se repiten espaciándolos convenientemente, teniendo presente que no deb faltar la humedad durante el tiempo en que se cosechan los turiones o espárragos.

Desde que principia la cosecha podemos proceder a abonar con salitre la esparraguera, siempre que así lo indique el vigor de las plantas, que se juzga por el desarrollo de los turiones y la edad de la esparraguera. El salitre se desparramará en proporción media de 300 kilos por hectárea, distribuido en dos veces, con intervalo de veinte a veinticinco días entre una y otra. La forma práctica de aplicarlo, consiste en trazar un pequeño surco cerca de la base los camellones; en ese surco se desparrama el salitre que corresponde a la hilera y se tapa; el agua de riego disolverá el salitre y lo pondrá al alcance de las champas. La segunda aplicación se hará en igual forma por el otro lado del camellón.

La cosecha de los espárragos se hace en la mañana, sacando todos los que aparecen sobre el suelo pues así resultan blancos y su largo es conveniente, si la aporca se ha hecho en condiciones normales. Si queremos tener espárragos verdes bastará dejarlos que se desarrollen sobre la superficie.

Si queremos mantener el vigor de la esparraguera, no debemos cosechar todos los turiones que aparecen, sino dejar los más delgados para que se desarrollen, calculando una proporción media de siete por uno, es decir por siete turiones que se cosechan, se deja desarrollarse uno.

L.

Hay buenas Segadoras y Rastrillos, pero Ud. debe de preferir siempre lo mejor

"MC. CORMICK"

es la marca de las mejores Segadoras y Rastrillos

GRACE y Cía, (Chile) S. A.

HUERFANOS 1087

NECESIDAD DE LA LEY DE PRENDA AGRARIA

por ROBERTO OPAZO G.

El proyecto de prenda agraria, que envejece en los archivos parlamentarios, no demandará gastos al Fisco en su aplicación. — En cambio, facilitaría el crédito en una forma salvadora a los agricultores de poco capital, que son los más.—En la presente oportunidad la ley es especialmente indispensable.

La ley de Warrants o de Almacenes Generales de Depósito, que es un gran beneficio para la agricultura, aún no ha sido aplicada, y por esta causa nuestra agricultura sufre situaciones difíciles en la venta de sus productos, lo que se evitaría si éstos se unieran para formar los almacenes indicados por medio de sociedades por acciones.

A pesar de esta situación desfavorable, siempre considero indispensable la aprobación de la Ley de Prenda Agraria, que permitirá a los agricultores obtener créditos a cuenta de los ganados, maquinarias e implementos agrícolas en general. En este caso las instituciones de crédito y los particulares pueden efectuar esos préstamos en vista de las garantías que les dá la ley; pero en la situación actual no pueden contraerse estos compromisos en forma tal que obliguen al deudor a conservar la cosa dada en prenda y se impida a la vez que ésta sea vendida y el acreedor resulte burlado.

Hace años que existe un proyecto en las Cámaras; como no representa gastos y, en cambio, es un gran beneficio para la agricultura, bien pudiera hacerse un estudio o informe para que pueda ser promulgado como ley.

La situación que se ve venir para la región Norte y la zona de la costa, de la región central, no necesita sino sentido común para prever la gravedad a que ella puede alcanzar, pues para quien conoce el Norte, y tiene nociones de la ciencia agronómica, le basta saber que no ha llovido en el Invierno, para deducir la ruina que ésto representa.

Disponiendo de este antecedente, parece indicada la necesidad de estudiar o indicar las medidas que pueden aplicarse, encaminadas a salvar esta crítica situación.

Por de pronto nos ocuparemos de la Ley de Prenda Agraria, que no sólo beneficiará a las localidades afectadas por la sequía, sino a la totalidad del país.

Podemos considerar que la producción agrícola de los terrenos de secano de la región Norte, está totalmente perdida y, por informaciones particulares sobre las reservas de nieve en la cordillera, podemos deducir que a lo menos la mitad de los terrenos regados de esa región, deberán también quedar sin producir.

En esta situación, es lógico prever que los agricultores afectados, no han de quedar provistos de abundantes recursos, y al momento de iniciar los trabajos agrícolas, el año entrante, podemos encontrarnos que aún cuando las lluvias se presenten con oportunidad, los terrenos no puedan ser aprovechados por falta de capitales, prolongando por un nuevo año la crítica situación de crisis para una rica región del país.

Disponiendo de la Ley de Prenda Agraria, muchos agricultores podrán disponer de crédito a un año plazo, para iniciar los trabajos interrumpidos y proveerse de los animales necesarios para poblar nuevamente los extensos campos, que esta extraordinaria sequía despuebla en diversas formas; sea por la muerte del ganado o por su traslado al Sur, en donde siempre se dispone de forrajes. Todos los que se acojan a disposiciones como las de la ley en referencia, vendrán a aliviar la situación de ayuda oficial, que puede ser necesario a fin de evitar el abandono de tan ricos campos, pues la falta de su producción influye en la economía nacional.

Aún cuando para muchos es innecesaria una explicación, sin embargo considero conveniente indicarla a causa de la similitud de nombre con el proyecto de Caja Caja Agraria, que también está en las Cámaras.

La Caja Agraria es una institución que tiende a dividir la propiedad, formando grupos de pequeños propietarios dentro de las disposiciones que el proyecto indica, lo que, como se ve, es muy diverso de la autorización para comprometer los animales, maquinarias e implementos agrícolas.

Esta Ley de Prenda Agraria está vigente muchos años en la República Argentina, el resultado práctico de su aplicación es ampliamente favorable y no se ve razón alguna para que en el país este resultado no fuera semejante. Sobre todo que no habría inconveniente para que la Caja Hipotecaria pudiera extender su radio de acción a esta nueva actividad.

En la práctica se han hecho algunos negocios con ganados que se han dado en garantía, pero como no hay una ley especial que establezca las reglas precisas de las relaciones entre el deudor y el acreedor, no ha sido posible vulgarizar esta nueva forma de préstamo que permita disponer de un importante capital que está inmovilizado en la actualidad.

El momento es oportuno para efectuar el estudio amplio de la ley en referencia, a fin de que pueda ser aprovechada por los agricultores de la región Norte.

Por lo que respecta a la ganadería, es efectivo que no basta la Ley de Prenda Agraria, pues nos faltan disposiciones relacionadas con la marca obligatoria, hecha en forma inconfundible; con la obligación de vacunar y mantener las buenas condiciones sanitarias del ganado dado en prenda. Como estas cuestiones no pueden tratarse dentro de la ley de Prenda Agraria, es natural que esto no puede ser un obstáculo para su aprobación; más adelante se complementará con todas las disposiciones legales que deben atender a la ganadería y de las cuales carecemos por ahora, pues el reglamento existente no puede cumplirse por falta del personal necesario. Mientras tanto tendría amplia aplicación para obtener capitales sobre las maquinarias y demás implementos agrícolas.

R. O. G.

CONSULTORIO AGRICOLA DE "LA NACION"

P. E.—La Granja. — Hemos sido notificados que el Canal de Maipo cortará el agua para proceder a su limpia. En el momento actual en que por falta de lluvias, los campos están muy necesitados de agua, que debemos regar las siembras efectuadas y los pastos, bien pudiera dejarse el canal sin limpiar. ¿No podría Ud. influir en tal sentido?

R.—Nuestra influencia en este caso sólo puede limitarse a recomendar que la limpia del canal se haga en el menor tiempo que sea posible y si esta no fuera absolutamente indispensable, bien podría dejarse para el año entrante. Naturalmente que es grave su situación, como la de otros que se encontrarán en su mismo caso, es decir, con siembras y pastos que regar urgentemente, lo que más bien indica la necesidad de aumentar el caudal de agua antes que cortarla. Pero la dirección del canal, que debe conocer lo perjudicial que puede ser este trabajo en el año actual, no hay duda que apresurará su limpia.

G. T.—Buin.—En vista de lo bueno que se presenta el año para esta zona, pienso que se podría adelantar la siembra de cebada cervecera, sobretodo en vista del temor de que pueda faltar el agua para regar a mediados de verano. ¿Habrá inconveniente para proceder en la forma indicada?

R.—Su idea es muy buena y si tiene terrenos listos para sembrar cebada, conviene que se apresure a hacerlo cuanto antes, pues de esta manera obtendría un mejor desarrollo de las plantas, lo que le garantiza una mejor cosecha y además cosechará más temprano que en años normales. Dada la forma en que se presenta el año, nos hace presumir que la primavera será muy calurosa y como las temperaturas altas son contrarias al buen desarrollo de los cereales, pues acorsuran su evolución y hacen que la planta suelte espiga antes de tiempo, es natural que conviene evitar esta situación sembrando más temprano.

No sólo considero conveniente la siembra de cebada cervecera, sino que estimo que debe sembrarse pronto el máximum de cebada forrajera, pues la extensa zona que produce un gran porcentaje de ese grano, está perdida y el precio de este grano será alto en vista de la necesidad que tienen las salitreras y el consumo de las ciudaes.

A. L.—Traignén.—¿Hay algún inconveniente para reemplazar la cebada por la avena en la alimentación de los animales? ¿Por qué la preferencia tan grande que hay por la cebada para alimentar animales, en el país?

R.—No hay inconveniente alguno para hacer tal reemplazo y en cambio se observan algunas ventajas apreciables para los caballares, pues la avena contiene un principio estimulante llamado avenina, que da bastante actividad y permite mantener las energías del caballo en el trabajo, mucho más que el efecto de la cebada; esta causa es la que no hace muy aconsejable su empleo para animales que tienen poco trabajo o están inactivos y también para los vacunos.

La causa de la preferencia de la cebada en el país reside principalmente en la costumbre y luego después en la necesidad de preparar el grano de avena antes de darlo al ganado, pues debe ser aplastado y chancado en molinos especiales de que no se dispone. Se puede evitar el uso de este molino haciendo remojar la avena varias horas antes de darla a los animales para evitar la acción de la punta dura que causa heridas en el ojo de los diversos animales.

P. B.—Linderos.—¿Será conveniente principiar a levantar tierras para sembrar chacras en vista de lo seco que se presenta el tiempo? ¿Convendrá sembrar temprano?

R.— Si está en condiciones de principiar a levantar terrenos para sembrar chacras, le conviene hacerlo cuanto antes, pues normalmente debe iniciarse mucho trabajo en esta época.

En cuanto a la siembra temprana no hay duda que es la más conveniente; pero como las chacras no podemos sembrarlas mientras no haya pasado el temor de las heladas, el período de siembra queda subordinado a esta circunstancia. En todo caso le aconsejo sembrar variedades muy ligeras, que maduren lo más temprano que sea posible, siempre que pueda disponer de esa clase de semillas.

Fordson
EL TRACTOR UNIVERSAL

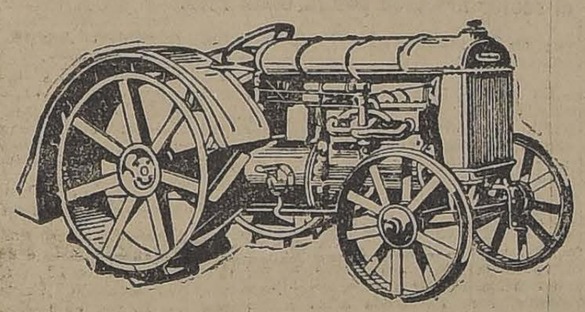

LEA USTED LO QUE DICE UNO DE LOS CIENTOS DE DUEÑOS SATISFECHOS DEL "FORDSON" Y POR SI MISMO SE CONVENCERA QUE EL "FORDSON" ES EL TRACTOR DE TODO AGRICULTOR PROGRESISTA.

HACIENDA SAN FRANCISCO DE HUIQUE — Colchagua — July 27th de 1924.

Manager
Ford Motor Coy.
Dear Sir — Just a line to express my appreciation of the two Fordson Tractors recently purchased through your agent Sr. Tomas Riddell San Fernando.
Both machines have been working steadily without a minutes delay for adjustment or repairs. Consuming roughly 1½ to 2 tins of 115° Paraffin & ½ litre to 1 litre oil per cuadra in the very worst & heaviest ploughing conditions I have ever experienced, heavy wet clay & also dry clay as hard as rock. Ploughing with 2 disc ploughs & doing a magnificent work.

HACIENDA SAN FRANCISCO DE HUIQUE — Colchagua — 25 ago 924

The new Fordson is all & more that is claimed for it with a superiority of power under all conditions & a very considerable consumption of paraffin & oil.
A further word of appreciation that might well be echoed by other agents (Largely) is the prompt & willing service rendered by your agent in San Fernando.
Yours faithfully
Valentine de S. Duke

TRADUCCION:

Al señor Gerente Ford Motor Company.

Muy señor mío:

Solamente unas líneas para expresarle mi apreciación sobre los dos Tractores Fordson que recientemenete compre a su Agente en San Fernando señor Tomás Riddell.

Ambas máquinas han estado contínuamente trabajando SIN PERDER UN MINUTO EN AJUSTES O REPARACIONES, con un consumo, calculado aproximadamente, de uno y medio a dos tarros de parafina de 115 grados y de medio litro a un litro de aceite por cuadra, en las condiciones más malas y difíciles que nunca había experimentado para arar, siendo los terrenos de arcilla mojada y pesada y en otras partes dura y seca como roca, empleando con el tractor dos arados de disco y haciendo un magnífico trabajo.

El nuevo Fordson es todo y más que lo que se dice de él, con suficiencia de poder en todas condiciones y muy económico en el consumo de parafina y aceite.

Una última palabra de elogio por el servicio rápido y atento de su Agente en San Fernando, servicio que podrá servir de ejemplo a otros Agentes.

Atto, y S. S.— Firmado).— VALENTINO DE S. DUKE.

Precio del tractor sobre carro en Santiago:
Sin Guardabarros: $ 7.600 Con Guardabarros: $ 8.000
Nuestros agentes dan facilidades de pago.

Ford Motor Company
—SANTIAGO—

PAPAS
al por mayor, ofrece a precios sin competencia, la
SOCIEDAD CHILENA PRODUCTORES DE FRUTAS
Salas 170 — Teléf. 1418
A 4

30,000 LISTONES
PARA PISO RAULI 1x4½
machihembrados, a 1 peso cada uno, realiza Barraca y Fábrica
"LA REPUBLICA"
DOMEYKO 2354
A 6

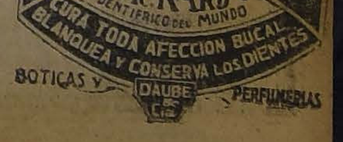

MEDICINA VETERINARIA

LA DISTOMATOSIS EN LAS OVEJAS (Pirihuines)

por el Veterinario Dr. L. SCHMIDT HERMAN

Esta enfermedad causa los más grandes estragos en los ganados del mundo y desgraciadamente en nuestro país se está haciendo muy frecuente, según he podido comprobarlo.

Tratándose de una enfermedad, como lo veremos más adelante, de curación problemática, es muy necesario que los hacendados conozcan, aunque en forma breve, la evolución de la Distomatosis, a fin de que con mejor criterio puedan iniciar una lucha colectiva. Digo ésto, por cuanto con gran frecuencia se oye decir a nuestros agricultores: "los pirihuines vienen cuando el ganado bebe aguas calientes" y si bien es cierto que hay algo de verdad en esta afirmación, es necesario tener una idea de cómo se desarrolla ésta afección.

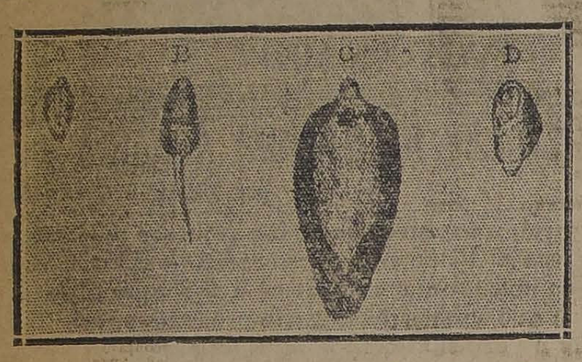

A—Huevo de Distoma Epático. — A—Embrión de Distoma Epático. — C—Distoma Epático adulto (tamaño natural). Caracolito que sirve de huésped a los Embriones

El Distoma Hepático (pirihuin) es un parásito aplanado, de color amarillento, que tiene el aspecto de una hoja. Vive en los conductos de la bilis (hiel) donde se alimenta a espensas de la sangre. Pone sus huevos, que son arrastrados por la bilis al intestino y de ahí expulsados al exterior con los escrementos. Estos huevos pasan a vivir al intestino de ciertos caracolitos muy pequeños, que viven siempre en las partes pantanosas y húmedas. En el organismo de los caracoles, los huevos sufren nuevas transformaciones, hasta que en el estado cercarias son expulsados y se quedan fijas en las plantas, esperando ser ingeridas por los animales. Una vez comidas las cercarias llegan por diferentes conductos al hígado, para completar su desarrollo al estado de Distoma, que es como siempre lo encontramos.

Debido a que no hay distomatosis, sin el intermediario, que es el caracolcito (truncúlatus) y que éste sólo puede vivir en las partes húmedas, tiene mucha relación con el desarrollo de esta enfermedad, los años lluviosos y los terrenos vegosos.

Síntomas.—Es muy difícil diagnosticar la enfermedad en sus comienzos; apenas se notan los animales tristes e inapetentes. Luego se ponen flacos, siguen mal la marcha de la manada y siempre se demuestran decaídos. Las hembras abortan con facilidad y las que crían dan una leche muy pobre, que no nutre bien a los corderillos.

Más tarde se forma en algunas, una hinchazón en la papada; esta hinchazón que es blanda, indolora, desaparece después de las marchas, para volver nuevamente, cuando los animales quedan en reposo.

Síntoma más constante, es la diarrea, pertinaz, que en otros países se presta para confundir este mal con otras afecciones (diarrea infecciosa o "lombriz" de los argentinos).

Por lo general el hacendado se da cuenta de la presencia de la enfermedad cuando los animales empiezan a morir y es en este momento cuando solicitan los auxilios de la ciencia, que desgraciadamente, en este caso, no posee muchos recursos.

Prevención.—De hecho los lanares deben pastar en los terrenos altos y secos; si esto no fuera posible, hay que drenar los suelos para evitar las aguas estancadas. Por lo menos se impone cercar los pantanos, a los cuales se puede vertir un poco de petróleo ordinario, especialmente a principios de Primavera, época más favorable al desarrollo de todos los insectos.

Los autores españoles conceden mucha importancia a la distribución de sal en piedra, tanto en los corrales, como potreros, atribuyéndole un valor antiséptico contra las cercarias.

Tratamientos curativos.— Considerando la situación de los parásitos en un órgano completamente aislado, se comprenderá fácilmente que los parásitos no reciben la acción directa de cuanto medicamento podamos suministrar.

El sabio profesor Moussu, en su texto "Bovinotecnia", da cuenta de sus experiencias hechas con el extracto etéreo de helecho macho, para curar la distomatosis. Sus trabajos han sido confirmados por Blanchard, Railliet y otros experimentadores.

Desgraciadamente, este tratamiento no ha podido generalizarse lo bastante por el grave inconveniente del elevado precio que alcanza siempre el producto y la necesidad de suministrarlo durante cuatro o cinco días seguidos, lo que es imposible de hacer en grandes rebaños.

Por otra parte, cualquier extracto etéreo de helecho macho, no es eficaz debido a que este medicamento, al año pierde sus mejores propiedades y por lo tanto debe obtenerse fresco y en envases especiales.

Además, si el extracto no es rico el filicina y ácido filícico, principios activos que son los que más obran sobre los distomas, su aplicación será necesariamente de efectos muy variables.

La dosis es de 3 a 5 gramos según la edad y peso de los carneros; es conveniente mezclar el extracto con un poco de aceite de olivas o linaza (10 gramos más o menos).

Si bien es cierto que el procedimiento no se puede usar en gran escala, ello no le quita mérito para los casos de animales finos, en los cuales es necesaria una intervención.

Lógicamente, los animales tratados deben salir del campo infectado, para evitar que contraigan nuevamente la enfermedad.

Dr. Sch. H.

CONSULTORIO VETERINARIO

R.—Puede llevar sus canarios a la costa; al principio manténgalos en las piezas o galerías. Si los nota con mala digestión, póngales un pequeño granito de sulfato de soda en el agua de bebida.

J. M. P., Santiago.—Muy agradecido le quedaré a usted si tiene la bondad de indicarme un remedio para sanar a un buey que se encuentra enfermo con la "epizootia".

R.—Macer lavados de la boca con soluciones de alumbre, 20 gramos para cada litro de agua. Las uñas se desinfectan con creolina solución al 5 o|o y se aplica alquitrán vegetal.

T. R., Valparaíso.—Mucho le agradecería si tuviera la bondad de indicarme una receta para un perrito perdiguero que tengo enfermo; el perrito no quiere comer y a veces cuando come le hace mal, lo bota; pasa tomando agua y se lleva al sol y durmiendo.

R.—Suministre primero diez centígramos de calomelano y una hora después un purgante de aceite castor.

Rústico, Ovalle.—Tengo una yegua de valor que se hizo un tajito en la cuartilla, en una mano; se curó con parafina, pero le quedó hinchado como sobrehueso; también un potro se me alambró en la corva de atrás, en la articulación de la pierna; se ha curado con desinfectantes, pero la herida no le mejora y no puede afirmar la pata, notándosele también hinchado, por lo que temo se le haya lesionado un nervio.

R.—Baños calientes con soluciones de Naphto Carbol, una cucharada por cada litro de agua. Haga masajes con embrocación Scherman, que puede adquirir en la "Hacienda", Pasaje Balmaceda N.o 6, Santiago.

M. de R., Linares.—Le quedaría muy agradecida si me pudiera dar un remedio eficaz para un perro muy fiel, que sufre desde algún tiempo de los bronquios. A pesar de cuanto remedio le apliqué, hasta la fecha nada le dió alivio.

R.—Cada 3 horas una cucharada de la siguiente poción:
Infusión de tilo, 18 gramos.
Benzoato soda, 6 gramos.

DOCTOR C. SCHMIDT HERMAN

Médico Veterinario.—San Antonio 457.—Teléfono 3649.

PAPAS

SEMILLON CORAHILA

garantida de los Canales

(CHILOE)

Ofrecen para entrega inmediata puesta en carros en

SAN ANTONIO

WILLIAMSON Y CIA.

—.SANTIAGO.—

No deje morirse sus terneros de la

MANCHA

(CARBUNCLO SINTOMATICO)

Y EMPLEE PARA PREVENIRLA, LA

AGRESINA NITTA

QUE PREPARA EL

INSTITUTO BIOLOGICO

DE LA SOCIEDAD NACIONAL DE AGRICULTURA

SAN FRANCISCO 2291 —:— TELEFONO 58 (SAN MIGUEL)

J—12

SERVICIO METEOROLOGICO DE "LA NACION"

LA LLUVIA DEL VIERNES EN COQUIMBO

Por fin, después de medio año de sequía, caen unos cuantos milímetros de agua. — Las nevadas habidas en la cordillera asegurarán el caudal de los ríos de la región

Bajo los rayos de un sol estival, los agricultores de la provincia de Coquimbo han tenido que resignarse a ver perder sus siembras y sus ganados. Uno tras otro, los días se habían sucedido, y la monotonía del tiempo seguía siempre igual, inalterable. Era la sequía, con todas sus desastrosas consecuencias que se había enseñoreado de una considerable extensión de nuestro territorio.

Pero a mediados de la semana pasada ocurrió algo notable, y que vino a modificar sensiblemente las condiciones meteorológicas de aquella región.

En efecto, en la madrugada del Viernes, una importante depresión atmosférica había aparecido por el noroeste. Se trataba de un caso singular y bastante raro: Una depresión ciclónica que entra por el noroeste y cuya trayectoria pasa al norte, no es un fenómeno corriente, y por lo menos, es solamente el segundo caso observado en el curso del presente año.

El descenso barométrico se inició a la altura de Caldera y se propagó gradualmente hacia el sur. En Santiago, la curva del Barógrafo Estatescopio del Observatorio de El Salto presentó un descenso rápido a partir del medio día, llegando a un mínimum alrededor de las 16 horas de la tarde, luego después, la presión subió en una forma persistente, hasta las últimas horas del Sábado.

Las consecuencias metereológicas que se derivaron del paso de esta depresión fueron bastante notables.

En toda la provincia de Caquimbo, la atmósfera amaneció nublada y amenazante, con vientos del norte de regular intensidad y gruesa marejada en la costa. La temperatura se manifestó fría. En el puerto de Coquimbo llovizno con intensidad desde las primeras horas de la mañana y en Caldera se observó un fenómeno análogo. Sin embargo, en la mayoría de los puntos, a pesar de presentarse la atmósfera muy cargada y amenazante, hasta el medio día, todavía no se producía la lluvia.

Principió a llover en el Valle del Huasco en las primeras horas de la tarde, luego el aguacero se propagó gradualmente hacia el Sur. A las 18 horas, de aquel día, llovía en Vicuña, Elqui, Ovalle, Combarbalá e Illapel. El agua caída en esta lluvia ha fluctuado entre 2 y 5 milímetros.

Este fenómeno, sin duda, ha sido la nota del día entre todos los habitantes de aquella región, y los agricultores la habrán recibido con gran satisfacción.

Fuera de la importancia que encierra en sí la producción de esta lluvia en Coquimbo, existe otro hecho de orden científico, no menos interesante.

La perturbación atmosférica se inició en el norte y se propagó gradualmente hacia el sur, invadiendo en forma progresiva las provincias de la Zona Central. La trayectoria del centro de baja presión, que en un principio debió ser necesariamente oblicua al Continente, cambió luego de rumbo, para dirigirse hacia el sur, casi paralela al litoral. La lluvia llegó en las útimas horas de día Viernes a la provincia de Aconcagua, pasó prácticamente por alto la región de Santiago, y volvió a manifestarse entre las provincias de Colchagua y Linares.

En la región de la Cordillera de la provincia de Coquimbo, las nevadas han sido frecuentes lo que, en un plazo posterior, vendrá a favorecer el mantenimiento de un caudal constante en los ríos. Un fenómeno análogo se ha observado en muchas provincias de la Zona Central.

B.

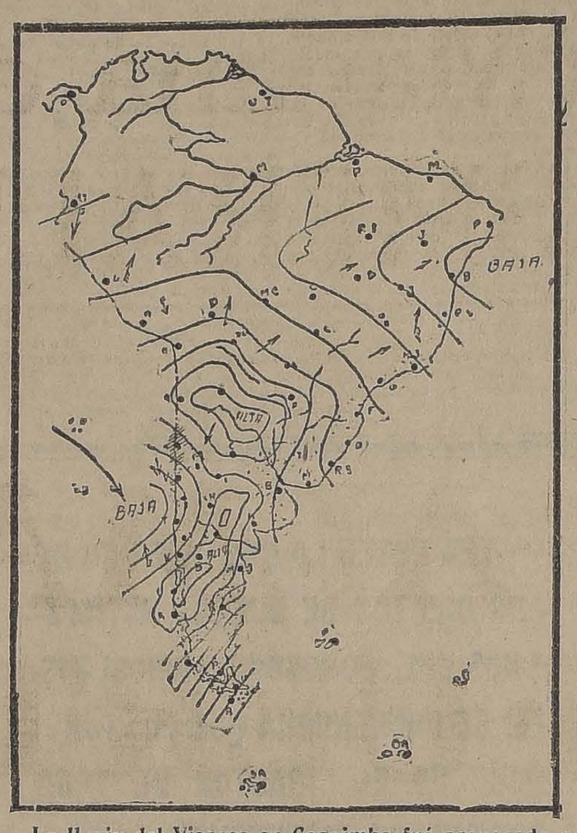

La lluvia del Viernes en Coquimbo fué provocada por una importante depresión atmosférica que entró por el Nor-Oeste. La flecha negra grande indica la trayectoria seguida por el Centro de baja presión. En el Sur de nuestro país y en la región Norte de la Rep. Argentina existen dos importantes centros de alta presión.

LA COLD WAVE DE PRINCIPIOS DE LA SEMANA PASADA

Los fríos intensos en el valle Central de nuestro país y en la República Argentina. — La mínima del continente: 12 grados bajo cero en Lonquimay; 5 grados bajo cero en Santiago.

A principios de la semana pasada, entre el Lunes y el Miércoles, pudo observarse un período de fríos muy intensos en una considerable extensión del Continente Americano.

Múltiples factores contribuyeron en la producción de este fenómeno.

En primer lugar, en las provincias del Sur de nuestro país se había producido una nevada que cubrió el suelo con una gruesa capa de hielo. Por otra parte, la presión atmosférica subió considerablemente lo que trajo como consecuencia el establecimiento de un régimen de altas presiones.

Entre Las Lajas y Bariloche (Argentina) también había nevado con intensidad y la presión atmosférica se mantenía alta.

Todos estos fenómenos reunidos, y acentuados durante la noche por una intensa irradiación, dieron origen a la formación de una ONDA FRIA (COLD WAVE) que se propagó gradualmente hacia el Norte, invadiendo todo el Valle Central de nuestro país y la República Argentina hasta la altura de Córdoba.

En los días siguientes se observaron temperaturas bajísimas en las estaciones meteorológicas de cordillera situadas en Chosmalal, Las Lajas, Lonquimay y Bariloche. También en Cipelleti (Neuquén) se observaron temperaturas de cerca de 7.o bajo cero, Pero fué en Lonquimay donde se registraron las temperaturas más bajas de continente, descendiendo el termómetro a 12 grados bajo cero. En Santiago, en la madrugada del Lunes, se registraron 5 bajo cero.

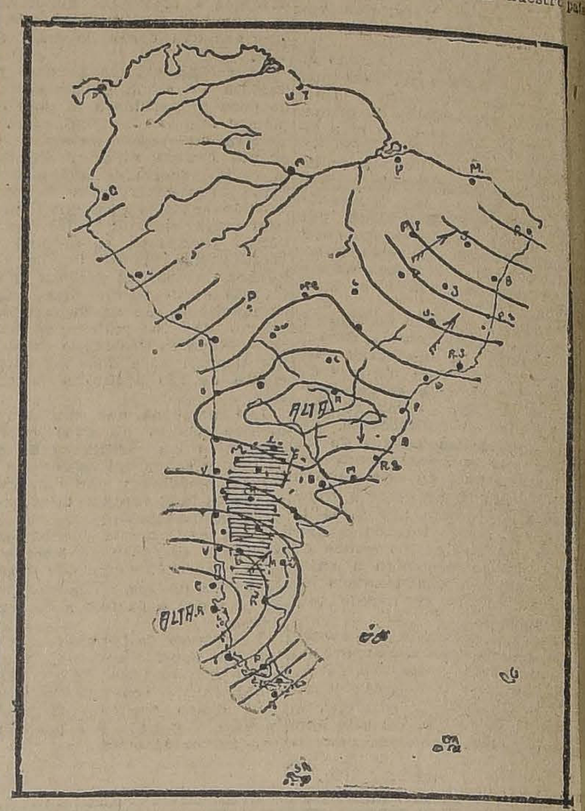

La COLD WAVE que se formó a principios de la semana pasada y afectó una considerable extensión del Continente, tuvo su origen en el Sur, a causa de las grandes nevadas y la formación de un importante régimen anti-ciclónico. El área con rayado horizontal indica el sector afectado por la Onda Fría.

ANODOS DE NIQUEL

para baños de gavanoplastía

OFRECE:

FUNDICION LIBERTAD

LIBERTAD 53 y 58

De Incendios

QUIEBRAS Y REMATES

LIENZOS

LIENZO lavado, a $ 62 pieza, metro	$ 1.70
LIENZO lavado, muy ancho, a $ 73 pieza, metro	2.10
LIENBO "Oro", tipo 4 Z, a $ 85 pieza, metro	2.40
LIENZO 4 Z, a $ 112 pieza, metro	3.20
BRAMANTE fino, a $ 45 pieza, metro	2.30
BRAMANTE XXX, a $ 58 pieza, metro	2.60
TELA PARA NOVIAS, a $ 63 pieza, metro	

CREAS

CREA 1|2 HILO, torcida, 185 ancho, metro	$ 9.80
CREA INGLESA, en 170 ancho, metro	6.30
CREA 1|2 HILO, San Miguel, 205 ancho, metro	10.80
CREA CRUDA, doble ancho, metro	3.90

SEDAS

UN LOTE RASOS FINOS, metro a	$ 16.80
RASO NEGRO, doble ancho, metro a	22.—
RASO NEGRO, doble ancho, metro a	25.—
RASO MARINO, grueso, doble ancho, metro a	25.—
SALDO DE ESPUMILLAS, metro a	20.80
MARROCAIN PURA SEDA, metro, a	28.—
MARROCAIN, pesado y lo más fino, metro a	42.—
CREP SATIN, clase extra, metro a	38.—
PONGET, en varios colores, metro a	11.20
CREP DE CHINE, pesada, de 1.a, metro a	34.—

LANAS

TERCIOPELOS de lana francesa, metro a	$ 17.50
TELA DIAGONAL, negra y marino, metro a	10.80
GABARDINA APAÑADA, en 140, metro a	17.50
GABARDINA INGLESA, en 150, metro	26.50
GABARDINA FRANCESA, artículo fino, metro a	23.80
UN LOTE GABARDINAS, en 140, metro a	15.50
UN LOTE LANAS FINAS, en 115, metro a	11.80

GENEROS DE HILO

CREA en 200 ancho, metro a	$ 22.—
CREA en 205 de ancho, metro a	25.50
CREA en 200 de ancho, muy fina, metro a	30.—
BRETAÑA INGLESA, metro a	10.50
RETORTA gruesa y torcida, metro a	13.50
HOLANDA fina, metro a	12.50
BATISTA tupida, metro a	8.80
BATISTA tupida metro a	10.50
CLARIN DE HILO, metro a	10.—
CLARIN DE HILO, metro a	13.—
CLARIN EXTRA, metro a	15.—
GRANITE en 75 de ancho, metro a	11.80
GRANITE en 185 de ancho, metro a	27.—
GRANITE en 210 de ancho, metro a	30.—
BRIN CRUDO, en 120 de ancho, metro a	9.50
BRIN CRUDO, en 210 de ancho, para Stores, metro a	18.—
BRIN CRUDO para delantales, metro a	4.60
BATISTA DE HILO, en color unido, metro a	10.50

SAN MIGUEL 55--CASA PARTICULAR

OBSERVACIONES METEOROLOGICAS GENERALES

3 DE AGOSTO DE 1924

UNA IMPORTANTE DEPRESION ATMOSFERICA SE APROXIMA.—AUMENTA LA TEMPERATURA Y SE RESTABLECE EL BUEN TIEMPO EN LA ZONA CENTRAL. — ALTERACIONES ATMOSFERICAS EN EL SUR.— EL TIEMPO EN BOLIVIA, PARAGUAY, BRASIL, URUGUAY Y ARGENTINA

PRESION ATMOSFERICA. — El alza de la presión atmosférica que se había mantenido en forma acentuada el Sábado, se vió detenida en las primeras horas del día de ayer, habiéndose iniciado luego después un rápido descenso. Este último fenómeno es originado por una importante depresión ciclónica que se aproxima hacia nuestra costas, y que en un plazo próximo debe modificar fundamentalmente el régimen isobárico existente. En la República Argentina persiste el régimen de altas presiones. En la Costa del Brasil entre Pernambuco y Bahía, existe una depresión relativa.

VIENTOS.— Los vientos en general, han sido de escasa intensidad y de dirección muy variable. En la Zona Central de nuestro país han predominado los del Sur y Sur-Oeste, moderados; en la Zona Sur, a partir de la provincia de Valdivia, han soplado vientos del Norte y Nor-Oeste. En Isla Huafo ha soplado fuerte viento del Oeste. En la Argentina predominan los vientos de la Componente Norte, y en el Brasil los del Sur-Este.

TEMPERATURA. — El régimen Isotérmico ha permanecido más o menos estacionario; los fríos intensos han continuado en toda la región Argentina, y en cambio el ambiente se ha manifestado moderado en las costas del Brasil, Uruguay y en la Zona Central de nuestro país. Entre Santiago y Talca por el Valle Central, la temperatura se elevó considerablemente durante la tarde, subiendo las máximas a más de 20 grados centígrados. Las mínimas fluctúan por término medio entre cero y 5 grados. En las provincias del Sur, el ambiente ha sido más frío, oscilando la temperatura durante gran parte del día alrededor de 5 grados.

NEBULOSIDAD. — Los nublados han persistido en forma parcial en diversas regiones de nuestro país; amaneció nublado en Coquimbo, Curicó, Talca, Linares, Nubel y con neblinas en Malleco y Cautín. De Valdivia al Sur, la atmósfera se presenta enteramente cubierta y amenazante. En la República Argentina la nebulosidad ha sido bastante elevada, siendo las neblinas frecuentes en el litoral.

HIDROMETEOROS. — La última lluvia afectó las provincias de Atacama, Coquimbo, Aconcagua, Valparaíso, Colchagua, Curicó, Talca, Linares, Ñuble, Bío-Bío, Cautín y Llanquihue. En la actualidad no se registran precitapitaciones de importancia en ninguna parte del país.

Ha habido intensas heladas en Sucre y La Paz (Bolivia), en Concepción y Asunción (Paraguay), en Fray Bentos (Uruguay), en toda la Pampa Central Argentina y en diversos puntos del valle Central de nuestro país.

ANUNCIOS METEOROLOGICOS

Previsión inmediata: buen tiempo, aumento de temperatura. — Dentro del plazo de 60 horas se desarrollarán nuevas perturbaciones atmosféricas

CARACTERES GENERALES DEL TIEMPO

El régimen isobárico actual, se verá profundamente modificado en los próximos días, por la llegada de una importante depresión ciclónica.

En el desarrollo de los fenómenos atmosféricos podrán distinguirse dos fases principales.

1.a Perticiclónica, de buen tiempo, o con nublados escasos, barómetro en descenso, temperatura elevada durante las tardes, vientos dominantes del Sur, moderados, máximas por sobre 20 grados y mínimas próximas a cero. Este régimen atmosférico preliminar puede tener una duración que fluctúa entre 24 y 36 horas.

2.a Régimen ciclónico, con gradiente barométrica favorable a los vientos del Norte y al mal tiempo, cambio de régimen atmosférico, aumento de la nebulosidad, descenso de la temperatura y en un plazo posterior, posibilidades de lluvias. Esta segunda fase puede desarrollarse dentro del plazo de 60 horas, es decir, más o menos a mediados de la presente semana.

En un orden general, el estado del tiempo seguirá la evolución fijada, pero es posible la producción de un atraso o adelanto, variable según el caso, y que dependerá de la velocidad de traslación de la depresión ciclónica.

ANUNCIOS PARA LA ZONA NORTE

Buen tiempo general en la región Norte; nublados parciales en el litoral, vientos dominantes del Sur y temperatura moderada.

ANUNCIOS PARA LA ZONA CENTRAL

En los próximos días deben desarrollarse importantes cambios atmosféricos en la Zona Central. Por el momento el estado atmosférico se manifiesta bueno, el barómetro seguirá bajando, temperatura elevada en la tarde y vientos del Sur. Amanecerá con nublados parciales y neblinas, principalmente en San Fernando y Talca.

ANUNCIOS PARA LA ZONA SUR

El descenso barométrico se propagará gradualmente a las provincias del Sur del país y tendrá en un plazo próximo, las mismas consecuencias que para la Zona Central.

Desaparecerá el régimen de altas presiones.

La temperatura aumentará.

Soplarán vientos del Norte.

Aumentará la nebulosidad.

Habrá posibilidades de fuertes lluvias.

ANUNCIOS PARA LA COSTA

El estado atmosférico del litoral experimentará notables alteraciones a partir del día de hoy.

La nebulosidad aumentará; las neblinas serán frecuentes por la mañana.

La temperatura será fresca.

Habrá marejada.

MAREAS.—Pleamar en Valparaíso a las 11 horas 46 minutos (única).

NOTA.—Estos anuncios se transmiten por radio-telefonía a todo el país.

SPLENDID-HOY

EL PRIMER CINE DE CHILE

Dirección Max Glücksmann

Ultimas exhibiciones de la colosal cómica de risa a gritos, en actos

6 "MAX LINDER JETTATORE" $3.-

CARLOS LITEN

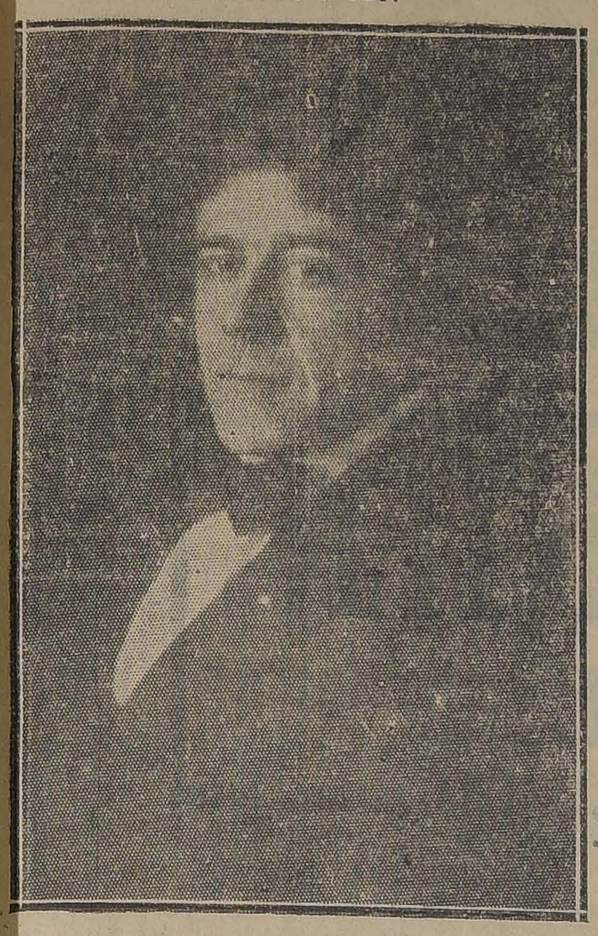

En la última combinación transandina arribó a Buenos Aires, una de las primeras figuras de la escena dramática de Bélgica, Carlos Liten, artista a quien nos referimos, honra en su patria del prestigio de ser el más gran trágico y para abonar este acerto están sus estupendas creaciones de "Le Cloitre", de Verhaeren y de "Polipheme" de Samain.

M. Liten dará en Santiago, por cuenta de la empresa Salvati-Farren sólo dos únicos recitales de obras clásicas y modernas en la Sala Imperio. La primera se efectuará el Viernes 8, a las 6.30 P. M. y la segunda y última, el Domingo en la noche.

LO QUE SERA ARTISTICAMENTE EL TEATRO DE LA PRINCESA

La Compañía Urban y Leopoldo Frégoli

La noticia de la organización de una nueva entidad teatral formada por los señores Renato Salvati y Eduardo Farren Padovani, ha causado en nuestro público aficionado al teatro y en nuestra sociedad la más grata impresión.

El primero, el señor Salvati, goza del prestigio de ser el más inteligente y prestigioso de nuestros empresarios—es socio de don Alfonso Farren, en la empresa del Municipal—y además es el de más vinculaciones con empresas extranjeras, siendo el mismo concesionario de varios teatros en la República Argentina: el segundo, don Eduardo Farren Padovani, es hijo del caballeroso empresario del Municipal don Alfonso Farren y de doña Adelina Padovani, que fué en su tiempo una de las más grandes soranos ligero del mundo. El señor Farren (hijo) cuenta con suficiente experiencia teatral y que la dió a conocer cuando administró, hace algunos años el Teatro La Comedia, donde demostró su capacidad y don de gentes.

La nueva empresa para iniciar su giro teatral en Santiago, ha firmado un contrato con don Julio Garrido, dueño del teatro Unión Central, para llevar a esa sala los mejores espectáculos que vengan a Buenos Aires y que por sus características no sean apropiados para la sala de nuestro primer coliseo. El señor Garrido y los señores Salvati y Farren (hijo), también convinieron en iniciar una serie de obras que transformen totalmente el local, dejándolo convertido en un teatro confortable y que reuna las condiciones que tienen los teatros modernos.

El Unión Central será entregado el 20 de este mes, iniciándose como primera providencia, un aseo general y desinfección del local; inmediatamente después se procederá a cambiar la sillería de platea y balcón y pintar la sala.

Poco a poco se seguirán las transformaciones de los foyers y se hará, además, una salida, amplia y bellamente decorada que comunique directamente la sala con la calle Ahumada. El escenario será agrandado y se le dotará de una instalación eléctrica, que permita montar las más difíciles obras de magia o revista.

La nueva empresa, con muy buen acuerdo, cambiará el nombre del local por el de Teatro de La Princesa, efectuándose su inauguración con una gran fiesta de beneficencia, en la que participarán todos los elementos de la compañía lírica oficial y artistas de la empresa Salvati-Farren.

El primer espectáculo que tendrá La Princesa será el de la alegre compañía de opereta alemana George Urban, que debutará el 1.o de Setiembre, haciendo una corta temporada, estrenando tres operetas nuevas y reprisando "La casa de las tres niñas", opereta que tendrá el atractivo de ser cantada por el creador de la obra, el tenor Rossi Rissman.

EL 19 DE AGOSTO SE ESTRENA LA LIRICA EN EL MUNICIPAL

Mañana se inician en el Municipal los trabajos preliminares para armar el escenario. El trabajo más difícil, de colocar los tijerales que sostendrán la parrilla y la techumbre, está terminándose, pudiéndose asegurar que el teatro estará listo el 12 del presente.

Las instalaciones eléctricas responderán a los últimos adelantos y se utilizará muy poco el antiguo sistema de sombras y candilejas y se pondrá en práctica el de reflectores, que nos dió a conocer la compañía de operetas Urban y que es hoy el único que se conoce en las salas modernas.

La compañía debutará imposterablemente el Martes 19 del presente con "Aída", de Verdi, obra que por la suntuosidad de sus escenas y por la presencia del cuerpo de baile es una de las indicadas para debut de los grandes conjuntos líricos.

"Aída" será protagonizada por Mara César, artista del elenco oficial del Colón y que junto con Luis Bertana—una de las protagonistas de "Nerón", la obra póstuma de Arrigo Boito—son las únicas que han logrado trabajar en el Scala de Milán. Compañero de la César será el tenor Ismael Voltolini, artista joven y de grandes recursos vocales y en quien los italianos tienen puestas sus esperanzas de encontrar un artista tan completo como Caruso.

Hoy la empresa esperará sólo hasta las ocho, a los abonados que no hayan cancelado sus abonos, poniendo los que no hayan cumplido este requisito mañana, a disposición del público interesado.

TEATRO UNION CENTRAL

EMPRESA ANSALDO LIMITADA

COMPAÑIA DE COMEDIA COMICA

RAFAEL ARCOS

HOY.— LUNES 4.— HOY

Vermouth, a las 6 P. M., y noche, a las 9.30.— El éxito cómico más grandioso!

"LA TIA DE CARLOS"

Vermouth y noche. Platea: $ 3.

Nuevas canciones y humoradas por Rafael Arcos.

MARTES DE MODA

LA DIVINA Y ESCULTURAL ACTRIZ

BETTY COMPSON

en la grandiosa obra que supera a "El Hombre Milagroso" en tema, belleza y lujo, obra de alta concepción artística que por su tierno y bello sentido revela a la mujer frívola en su actuación permanente dentro de la sociedad actual, titulada:

"La Mujer tiene derecho a la Vida"...

PARAMOUNT — EXCLUSIVIDAD MAX GLUCKSMANN

: : Mañana el : :
ESMERALDA

tendrá un día de sus clásicos llenos con el estreno en Chile de la extraordinaria

JEWEL—UNIVERSAL

ALMA FUERTE

LA PELICULA QUE HACE

Amar el Matrimonio

que hace comprender que una buena esposa en un hogar es para un hombre bueno un anticipo del Paraíso.

Creación magistral de

VIRGINIA VALLI
la bellísima heroína de "Una dama de calidad".

EL PIBE EASON
un precoz artista de 4 años, tan diablo como Pirulita.

WALLACE BEERY
el colosal actor creador del rol de "Ricardo, corazón de león".

Este mismo espectáculo se dará:

MAÑANA EN EL BRASIL Y EL JUEVES EN EL SETIEMBRE

MARTES 26

LA EPOPEYA DE VICTOR HUGO:

NUESTRA SEÑORA DE PARIS

JEWEL-UNIVERSAL DE COSTO DE 2 MILLONES DE DOLARES

INAUGURACION DEL

TEATRO VICTORIA

VIERNES 15 DE AGOSTO

CON LA GRAN COMPAÑIA DE DRAMAS Y COMEDIAS DE

María Guerrero
Fernando Díaz de Mendoza

Y LOS CONCIERTOS DE LA CELEBRE DIVA

MARIA BARRIENTOS

Hoy a las 2 de la Tarde

QUEDA ABIERTO EL ABONO

EN LAS OFICINAS DEL NUEVO TEATRO. HUERFANOS ESQ. SAN ANTONIO. ENTRADA A LAS OFICINAS POR HUERFANOS.

LA TEMPORADA MARIA GUERRERO - DIAZ DE MENDOZA, EN EL VICTORIA

Hoy a las 2 de la tarde queda abierto el abono en las oficinas del nuevo teatro. — El elenco artístico y el repertorio.

Una corriente de vivo interés ha despertado en nuestro mundo artístico y social con motivo del próximo estreno del nuevo Teatro Victoria de la Empresa Ansaldo, ubicado en calle Huérfanos esquina de San Antonio, y que, como se sabe, vienen a estrenarlo las más grandes glorias del teatro español, doña María Guerrero y don Fernando Díaz de Mendoza.

Otro de los grandes atractivos que tiene la temporada se iniciará el 15 del presente en el Victoria, es sin duda, los conciertos que dará la eximia cantante señora María Barrientos, hoy por hoy una de las celebridades del arte lírico y que ha conquistado mayores triunfos en los principales escenarios de las grandes urbes.

El abono que se abre esta tarde, a las 2 en las oficinas del Victoria, comprende 15 funciones a elegir en veinte.

Al mismo tiempo se abrirá el abono para los tres únicos conciertos de la diva María Barrientos, para los cuales hay un interés especial.

Damos a continuación el elenco y repertorio de la compañía de dramas y comedias que nos presentarán los ilustres esposos doña María Guerrero y don Fernando Díaz de Mendoza.

Actrices: Almarché Joaquina, Alcántara Francisca, Bofil Encarnación, Fernández Conchita, Ferriz Amalia, Guerrero María, Guerrero Anna, Guerrero López María, Gelabert Hortensia, Pérez Anna, Hermosa María Henao Afra, Larrabeiti Carmen.

Actores: Alonso Mariano, Beringola Juan, Capilla José, Díaz de Mendoza Fernando, Díaz de Mendoza y Guerrero Fernando, Díaz de Mendoza y Guerrero Carlos, Ferriz Miguel Angel, Juste Ricardo, Perchicot Nicolás Díaz Ortega Angel, Thuillier Emilio, Vásquez Juan.

Repertorio: "La Jaula de la Leona", de Linares Rivas; "Pobrecito Carpintero" de Eduardo Marquina; "Los Chatos", de Pedro Muñoz Seca y Pedro Pérez Fernández; "La Vidriera Milagrosa", de Fernández Ardavín; "La Muerte del Dragón", de Pedro Muñoz Seca; "Un par de botas", de Jacinto Benavente; "Lecciones de buen amor", de Jacinto Benavente; y otras muchas que por falta de espacio no podemos publicar.

La empresa nos ruega hacer saber al público que las oficinas del nuevo teatro, donde se atenderá a las personas interesadas en el abono de la compañía dramática y de los conciertos de María Barrientos, estarán abiertas desde las 2 de la tarde hasta las 5 y su entrada es por calle Huérfanos.

"Macanudo el 24", se estrena hoy en el Santiago

EL EXITO DE "EL CABALLERO DE LA ROSA"

La revista de Padilla "El caballero de la rosa", ha logrado atraer al Santiago una concurrencia extraordinaria y ello se explica, por cuanto se trata de una obra de méritos efectivos que no ha necesitado de recursos más o menos libres para triunfar ampliamente. En el "Caballero de la rosa", el público halla escenas de verdadero interés y de mucha comicidad. En las tres funciones de ayer, se llevó a escena esta obra con un éxito muy merecido, pues la mayoría de los números fué obligada a la repetición a insistencias del público. En vista de este triunfo escénico, la empresa Messuti ha resuelto llevarla a escena en las funciones de hoy, acompañada de un estreno de verdadero interés.

Nos referimos a la revista "Macanudo el 24", obra eminentemente cómica, que está alcanzando en Buenos Aires un éxito incomparable. Si bien es cierto que esta pieza ha sido escrita para un ambiente más amplio, como lo es el de la capital argentina, todos sus chistes y situaciones cómicas han de ser cabalmente apreciados entre nosotros, ya que el público chileno conoce de sobras el ambiente de la gran metrópoli argentina. Además en "Macanudo el 24" hay buena música y la presentación está hecha a base de todo lujo. Hay couplets y bailables de mucho efecto, por lo que el éxito deberá ser comparable al alcanzado en el país amigo.

El beneficio de mañana en el Unión Central

En la función de mañana Martes, en la noche, se ha elegido la divertida comedia en tres actos de tanto éxito para Arcos, titulada "Tortosa y Soler" en beneficio de la Sociedad Sindicato de Empleadas de Comercio y Oficinas.

"En un burro, tres baturros", en el Unión Central

En esta semana, Arcos reestrenará la divertida comedia de Alberto Novion titulada "En un burro, tres baturros".

Arcos tendrá en esta pieza ancho campo para lucir sus dotes de cómico en un papel de aragonés.

Ricardo Calvo

A mediados del presente mes se presentará en La Comedia la notable compañía española de Ricardo Calvo, conjunto que, subvencionado por el Gobierno español ha venido a América a hacer una labor de rehabilitación artística. Don Fernando Díaz de Mendoza y doña María Guerrero trajeron esta compañía para inaugurar la temporada de su regio Teatro Cervantes, lo que constituye una recomendación digna de tomarse en cuenta.

La Royal Troupe en La Comedia

La Royal Troupe dió ayer tres funciones con teatro lleno. El público ha sabido apreciar en lo que vale la amenidad de estos espectáculos, en los que Roullen, Francisco Pepe y las chicas coreográficas desempeñan su labor con corrección encomiable. Buonavoglia da especial amenidad a estos espectáculos, a cuyo éxito contribuyen, a medida de sus fuerzas, el chico González y la acrobática Miss Elly. Como primer número del programa se presentan los excéntricos musicales Perico y Alberto, toyns de bastante gracia.

Hoy habrá dos funciones, tomando parte la Royal Troupe, Buonavoglia y los excéntricos mencionados. Todos estrenarán nuevos números.

—La Royal ensaya con todo interés y dedicación "El fumadero de opio", sketh de regia presentación y de seguro éxito.

Santo-Ferry, espectáculo de ingenio

El éxito que en España y Buenos Aires ha tenido el número de los Santo-Ferry estriba en el ingenio de sus creaciones. No es un número de variedades momificado en un programa único, sino que su repertorio, es de continua movilidad, renovado constantemente con aprovechamiento de la actualidad.

El dueto Santo-Ferry debutará en los teatros de la sociedad Aurelio Valenzuela B. y Cía., a fines de mes.

Se repite "La tía de Carlos", en el Unión Central

El infalible Arcos batió ayer en sus tres funciones en el Unión Central, el record de los éxitos, pues en cada una de sus veladas se vió la sala de calle Ahumada completamente llena de público.

Para hoy, Arcos pondrá en escena una de sus obras cómicas de mayor éxito por su comicidad y la creación que de ella hace en el papel de tía y que se titula "La tía de Carlos".

Carmen Delgado bailará hoy en el Teatro Minerva

El Minerva es un teatro confortable, bien tenido y prestigiado. Está en el centro de atracción de un comercial y populoso barrio, San Pablo y Chacabuco. Su progresista empresa ha llegado a un acuerdo con la Sociedad Aurelio Valenzuela B. y Cía. para hacer actuar los números de variedades que trabajen en los teatros Setiembre, Brasil y Esmeralda, en el Minerva. Este acuerdo se iniciará hoy con el debut de Carmen Delgado, la gran bailarina gitana-española, de cuyo éxito estruendoso hemos estado informando a nuestros lectores.

Estas serán las últimas funciones que dará en Santiago la gran danzarina. El Miércoles partirá en rápida jira al Sur para regresar a fines de mes a Buenos Aires.

El programa que dará en el Minerva está formado por sus mayores éxitos. El espectáculo será completado con una espléndida película y será dado al precio popular de dos pesos platea.

Bertini-Gioana debutará en el Santiago

Reina verdadero interés por el anuncio de la próxima reaparición de la notable compañía de operetas que encabezan nuestros conocidos Italo Bertini y Pina Gioana. La reciente temporada que estos elementos realizaron en el Teatro La Comedia, ha dejado entre nosotros un recuerdo gratísimo y un deseo de aplaudir nuevamente a los celebrados artistas que forman ese elenco. Los merecimientos de la compañía italiana de operetas es algo que no puede ponerse en duda, pues los triunfos de Bertini, Pina Gioana, Lia Gloria, Pía Ferace, Baldini y Roberti, se han repetido en todas las ciudades del país con igual intensidad.

Para la temporada que iniciarán el día 13 del presente en el Teatro Santiago, Bertini-Gioana cuentan con muchos estrenos de interés y gran novedad, con lo que su temporada ha de resultar brillante y de la mayor atracción.

NOTICIAS CINEMATOGRAFICAS

SPLENDID

Hoy últimas exhibiciones de "Max Linder jettatore".—Tanto en la especial a las 6.30 P. M., como en la segunda sección de la noche, a las 10.30 de hoy, a precios corrientes y atendiendo al formidable éxito alcanzado y al pedido de numerosas personas, se efectuarán las últimas exhibiciones de la colosal producción cómica en 6 grandes actos "Max Linder jettatore", obra cuyo estreno ha constituído el más colosal suceso cinematográfico del año y un grato acontecimiento tanto para los admiradores del genial y fino cómico francés como para el público en general, que ha demostrado su predilección por lo cómico.

Como se sabe, esta película cuenta la historia de Max, un joven a quien todo sonreía en la vida; pero que tiene la desgracia de quebrar un espejo y comienzan para él los 7 años de mala suerte que, según afirman, persigue al que lo hace; nada desde ese momento le sale bien; pelea con su novia, con quien se iba a casar al día siguiente; emprende un viaje para olvidar y le suceden en él una serie de aventuras y peripecias de lo más originales y cuya visión es causa de verdaderos estallidos de risa en el espectador, que ríe durante hora y media sin cesar, con la gracia fina y chispeante, con el sprit francés que caracteriza y ha hecho célebre a Max Linder.

Las exhibiciones de hoy serán las últimas que se hagan en el centro de la ciudad, sector en el que, como sesabe, este teatro posee su exclusividad.

En la selecta, a las 5 P. M., y primera de la noche, a las 9.30, se verificarán las últimas exhibiciones del conmovedor poema pasional, que tanto ha gustado al público y titulado "Tú eres el culpable", creación de Kirkwood, secundado por Doris Kenyon.

IMPERIO

"El fox-trot nupcial", por Viola Dana y Bryant Washburn.—Las funciones sociales de ayer en esta Sala nos dieron a conocer una nueva producción selecta de la manufactura Metro que ostenta el curioso título de "El fox-trot nupcial" y que además del prestigio de la marca y de sus características de cinta de lujo, tenía para el público la atracción bien considerable de estar interpretada por Viola Dana y por Bryant Washburn, especialista preclara la primera en la interpretación de comedias de salón, y lucido galán-actor el segundo, que se ha hecho entre nosotros muy buen cartel. Nada más americano o mejor dicho yanqui, que esta película, desde su asunto, su composición dramática, sus detalles y hasta sus leyendas. Esta afirmación equivale a decir que "El fox-trot nupcial" es un exponente genuino de la buena nematografía americana, de esa que goza de verdadero prestigio por sus claros calores de arte escénico basados en la más exacta naturalidad de un ambiente que en este caso es el de allá, el Nueva York o San Francisco con todo el cortejo de curiosas modalidades.

Se trata de un exquisito vodevil cuya acción llevada con toda finura y delicadeza, se desenvuelve entre la atmósfera de las más elevadas clases, de reuniones de buen gusto, mientras se suceden los acontecimientos de una hu-

TEATRO SANTIAGO

EMPRESA ERNESTO BOUQUET

COMPAÑIA DE REVISTAS Y FEERIES MESSUTI HERMANOS

Hoy Lunes 4 de Agosto. Hoy

Vermouth, a las 6. Noche, a las 9.15.— Estreno de gran comicidad:

"MACANUDO EL 24"

"EL CABALLERO DE LA ROSA"

En breve: Las sombras en relieve.

TEATRO LA COMEDIA

EMPRESA ERNESTO BOUQUET

COMPAÑIA DE GRANDES ATRACCIONES

Hoy Lunes 4 de Agosto. Hoy

Vermouth, a las 6.15.— Noche, a las 9.15.— Grandioso éxito de la

ROYAL TROUPE Y BUONAVOGLIA

Nuevos números por los excéntricos Perik and Alfred.

Estrenos todos los días.

AVENIDA

HOY 6.30 Y 9.30

La encantadora favorita

CONSTANCE TALMADGE

en la preciosa comedia sentimental:

LOS DOS BLASONES

Mañana: "El dolor de amar".

TEATRO

REPUBLICA

LUZ DE MI VIDA

POEMA SOCIAL POR LA ELEGANTE ACTRIZ

Clarette Taylor

IMPERIO

HOY: 6.30 y 9.40

Reprisamos lo que constituyó el brillante éxito de nuestras funciones sociales de ayer, el delicioso vodevil

EL FOX - TROT NUPCIAL

por *VIOLA DANA* y *BRIANT WASHBURN*

MAÑANA: MARTES SENSACIONAL:

WILLIAM FARNUM en su creación dramática de máximo relieve interpretativo, película SPECIAL FOX — 1924:

"El Valle de los Contrabandistas"

morística historia en que juega principal papel el capricho femenino y la suficiencia de esas cabecitas locas que nunca pudieron ser contenidas por la severidad de los papás. Y no es solamente en los palacios realmente fabulosos de la Quinta Avenida donde el afán de belleza y lujo ha sido a buscar sus escenarios, sino también en los más aristocráticos centros de placer de Broadway se suceden las escenas de complicación o chispeantes de humorismo y de fina picardía. En unos y en otros "El fox-trot nupcial" desenvuelve una intriga interesante, amena y regocijada que seduce con su brillo y su elegancia, haciendo admirar una vez más las agudas facultades escénicas que poseen Viola Dana y Bryant Washburn. La Sala Imperio, en sus funciones de hoy repetirá la exhibición de esta simpática y valiosa película Metro.

ELECTRA.

"Más allá".—Presenta en las funciones de especial y noche de hoy la producción Paramount "Más allá" o "Abnegación", que interpreta con arte exquisito Ethel Clayton. La historia de una mujer que habiéndole jurado a su madre defender siempre a su hermano, parte al Africa dejando a su marido que la adora y que a la vuelta el buque naufraga, creyéndola muerta.

MATRIMONIO... DESILUSION... DIVORCIO...

son palabras que frecuentemente hacen un sólo concepto. Y sin embargo, el matrimonio es la verdadera felicidad para los que saben llegar a él preparados y convencidos.

MATRIMONIO MODERNO

es la elegante y sugestiva comedia donde

ALICE LAKE Y OWEN MOORE

ofrecen a los ilusionados la mejor de las experiencias.

MIERCOLES—DIA DE MODA—ESTRENO

COLON. — Especial y noche: Mix y Bárbara La Marr en "La máquina" o "En pos de la ley", "Juramento", por Eddie Polo, y atracción del uniforme".

BRASIL.—Descanso.

ESMERALDA. — Especial y noche: "Contra la ley", por Pirulita.

SETIEMBRE. — Especial y noche: beneficios.

SPLENDID. — Hoy 6.30 y 9.40: "Max Jettatore", por Max Linder. 9.30: "Tú eres el culpable", por Kenyon y James Kirkwood, por

INDEPENDENCIA. — Especial y noche: "Esposas, cuidad vuestros dos", por Claire Windsor y Monte

IMPERIO. — Especial y noche: fox-trot nupcial".

ALHAMBRA Y VICTORIA. — Especial y noche: "La tragedia del herido" y actualidades 12 y 13.

IMPERIAL. — Especial y noche: "Alma bravía" y "Las luchas del destino", primera función.

ATENAS. — Especial y noche: "Hotentote".

REPUBLICA. — Especial y noche: "Luz de mi vida".

OLYMPIA. — Especial y noche: "Faldas".

ELECTRA.—Especial y noche: "Más allá" o "Abnegación".

Mañana "LABIOS QUE MIENTEN"

SETIEMBRE Y BRASIL

La hermosa novela pasional de **Jorge Ohnet** interpretada por la gran actriz vienesa **LUCY DORAINE** la famosa heroína de "Sodoma y Gomorra" y "La Duquesa de Folies Bergères".

ENAMORADOS: DICHOSOS VOSOTROS QUE CREEIS en los JURAMENTOS DE AMOR, EN LAS DULCES PROMESAS DE LABIOS TENTADOS por UN BESO.

ESMERALDA

"Contra la ley", por Pirulita.—"Contra la ley" se exhibió ayer en matinée y selecta en este teatro. Su éxito fué tal que hoy se volverá a repetir en vermouth a las 6 y nocturna a las 9.30, al precio rebajado de $ 1.50 platea.

Pirulita ha conquistado con su actuación en esta cinta una inmensa popularidad. Hasta ahora la gente creía que solamente se trataba de una chiquilla más o menos educada para actuar en cortas e infantiles comedias. Con su creación del papel de hija que sirve de lazo de unión entre dos padres que quieren divorciarse, Pirulita ha demostrado ser una estrella de verdad un portento de talento precoz.

ALHAMBRA Y VICTORIA

Hoy: "La tragedia del orgullo herido."—En las secciones de hoy, especial y nocturna, estos cines centrales representarán la cinta editada por la conocida editorial Fox, "La tragedia del orgullo herido", hermosa obra dramática cuyas escenas muestran una interesante y amena historia, desenvuelta en ambiente social y hermosos paisajes naturales. Una constelación de astros de primera magnitud tiene a su cargo la interpretación de la obra, sobresaliendo las labores de John Gilbert y Silvia Breamer en los roles protagonistas. Además van las actualidades de Pathé News N.os 12 y 13, las que muestran diversos episodios de trascendencia universal.

MUNDIAL

Ramón Novarro y Alice Terry en "El dolor de amar".—Dos últimas exhibiciones a precios corrientes anuncia para hoy en especial y noche este teatro de la Plaza Almagro. Esta magna obra social tiene un doble atractivo para el público, que consiste en la garantía de arte, lujo y originalidad que ofrecen los aclamados artistas que la interpretan y en el sublime de su romántico argumento que, en síntesis, puede definirse: "Dolor de amar" es un coloquio de dos almas a quienes separa el destino, fortalecidas por el ensueño de una unión eterna...

IMPERIAL

Un programa doble.—Reprisará hoy este teatro en sus dos secciones un programa doble de gran atracción. En primer término va la primera función de "Las luchas del destino", la que se compone de los episodios 1 Muerto que vive, 2 A la Altura de su Papel y 3 Un Moderno Daniel. William Duncan y Edith Johnson tienen a su cargo los roles protagonistas de la cinta. A continuación exhibirá la creación de Tom Mix titulada "Alma bravía", cinta de sensacionales aventuras.

IRIS

Segunda de "Parisette".—Hoy estrena este teatro en las funciones de 6.20 y 9.30 los episodios 3.o El Crimen de Neuilly y 4.o Las Pesquisas (segunda función de la super serie francesa marca Gaumont Pax titulada "Parisette", interpretación principal de Laura Milowanoff y Bisart en el rol de Cocolin.

MINERVA

Carmelita Delgado. — Para hoy anuncia este elegante y concurrido teatro de la calle San Pablo en sus funciones de especial y noche, el debut de la célebre bailarina española Carmelita Delgado. Dará dos únicas funciones por tener compromisos contraídos anteriormente. El programa es altamente novedoso, figurando en él bailes españoles y americanos. El cine dará la película de aventuras "El jinete fantasma", por Jack Hoxie.

REPUBLICA

Una obra Metro.—Realizará hoy esta sala en sus dos secciones, especial y nocturna, dando a conocer la producción extraordinaria de la Metro Screen Classics, titulada "Luz de mi vida", interesante comedia dramática desarrollada en ambiente de gran mundo, cuyo

Asistimos en este film al calvario de una madre que sufre porque en un momento de alocado egoísmo abandonó a su único tesoro, a su única hija, a quien quería entrañablemente; pero se dejó sugestionar por el cariño de otro hombre, el nuevo amor que debía convertirse en su segundo enlace. Aquel hombre obliga a esta frágil mujer a abandonar a su chiquitina, y cuando viene el hastío y el desencanto, la mamá busca a su hija cuando ésta la busca a ella.

La película se desarrolla en varios ambientes, siendo el espectáculo principal el contraste que ofrece la campiña belga, ese territorio de Flandes, rubio y poético, lleno de dulzura y paz; y el ambiente en que viven los millonarios de Nueva York, encastillados en sus orgullos y sus vicios. "¿Dónde estás, madre mía?" se estrena en la Sala Imperio en esta semana.

Mañana estrena el Splendid "La mujer tiene derecho a la vida", por Betty Compson.—En las funciones de gran moda de mañana Martes del Splendid se verificará el estreno de la superproducción Paramount que ha sido considerada por esta prestigiosa manufactura como una de las más grandes e interesantes obras que ha producido. Se trata de una obra de la vida real, original de George Loane Tucker, el mismo autor de "El hombre milagroso" y que supera a ella en belleza e interés y titulada "La mujer tiene derecho a la vida".

Se trata de un emocionante drama pasional basado por entero en escenas de la vida real y destinado a presentar la vida de la mujer frívola, dentro de su actuación permanente en la moderna sociedad, es la mujer que sólo piensa en el dinero, que por él sólo ama, vive y disfruta; la mujer fuerte que es capaz de vencer la tentación y que al final siempre vence; pero que lleva con la victoria el corazón transformado en una roca insensible a los sentimientos y felicidad que proporciona el amor, viniéndose a dar cuenta ya tarde de su equivocación profunda de la vida.

La divina actriz Betty Compson, que es hoy día una de las más grandes favoritas del público, hace una verdadera creación magistral del rol de protagonista, secundada por la encantadora actriz sentimental Lucille Hutton, por la encantadora Jaqueline Logan y por la hermosa actriz Marcia Manon, presentándose todas ellas luciendo las más elegantes toilettes de la última gran moda americana, y Betty Compson, en algunas escenas, en traje de baño, luciendo sus formas esculturales.

"Labios que mienten".—Mañana se dará a conocer en los teatros Setiembre y Brasil uno de los dramas más intensos y conmovedores, debido a la pluma del ilustre escritor Jorge Ohnet. Se titula "Labios que mienten" y es un doloroso poema de amor y pasión, cuya acción se inicia en la exótica ciudad de Damasco. Un hombre ha salvado allí a una esclava beduina, a quien conduce más tarde a París. Cora, tal es su nombre, se ha sentido subyugada por la nobleza de aquel hombre, y su admiración se transforma poco después en una pasión inmensa; pero un día su salvador pierde su fortuna, no pudiendo satisfacer entonces los caprichos de aquella mujer. El conde Mazzillier, que ha conocido durante la travesía a la cautivadora beduina, trata de conquistarse su amor. El tiene el oro suficiente para satisfacer los caprichos de la voluptuosa mujer cuya belleza ha llamado la atención en el París frívolo y caprichoso; en cambio ella, ávida de placeres, mentirá una vez más un falso amor...

Lucy Doraine, la recordada protagonista de "Sodoma y Gomorra", realiza en este film una labor magistral, dando especial realce e interés al rol de Cora, la heroína de esta admirable obra de Ohnet.

"Alma fuerte", por Virginia Valli y Wallace Beery es el estreno Jewel-Universal del Martes en el Esmeralda y del Miércoles en el Brasil.—Dos estrellas de primera magnitud se presentan juntas en el extraordinario drama Universal "Alma fuerte", que se estrenará en Chile el Martes en el Esmeralda, el Miércoles en el Brasil y el Jueves en el Setiembre. Ella es Virginia Valli, la bella protagonista de "Una dama de calidad" y él es Wallace Beery, el gran actor que hizo de rey Ricardo en "Robin Hood".

"Alma fuerte" es un drama hermoso y recio, con resortes dramáticos del estilo de los de Corneille, que ponen en juego dos grandes sentimientos luchando el uno contra el otro.

Entre las escenas de alto sensacionalismo que figuran en la obra merecen ser citadas el choque de dos trenes sobre un alto viaducto y el descarrilamiento de un tren a un precipicio.

Hermoso es el papel que hace Virginia. Ella es la esposa enamorada, el angel del hogar, la que hace grata la vida dura y sacrificada de su marido. Es una obra emuladora y un ejemplo para los escépticos del amor, para los descontentos de la vida, para los que no saben luchar por su felicidad.

"Una mujer de París", por Chaplin.—Nada hay por el momento en anuncios de las grandes manufacturas del mundo que ofrezca una atracción más definida que la película "Una mujer de París", obra que acaba de salir de los Artistas Unidos y que pertenece al genio único de Chaplin, su última película. Esta obra es de un mérito excepcional. Chaplin va evolucionando hacia un plano artístico que nos ofrece una sensación tan confundida que pocas veces sabemos definirla, no acertamos a saber si lo que hemos visto es un romance sentimental, dedicado al espíritu, o una humorada en la que la pincelada graciosa trata de disfrazarse. Esto lo vimos con "El Pibe", por ejemplo. Y nuestras observaciones, que son las mismas de los grandes críticos del mundo entero, se basan en la nueva obra de Chaplin, que es "Una mujer de París", film que es de una intensidad admirable y que está escrito y dirigido por el mismo gran bufo, argumento tomado en su último viaje en el mismo París, pleno de interés, fuerte en emoción y de un modernismo ultra elegante. La interpretación es de Edna Purviance, su inseparable compañera. El estreno corresponde a la Sala Imperio, muy en breve.

PROGRAMAS DE HOY

MUNDIAL. — Especial y noche: "El dolor de amar", por Ramón Novarro y Alice Terry.

POLITEAMA. — Especial y noche: "Tripitas viajante" y "Vivo o muerto", tercera función.

NOVEDADES. — Especial y noche: "Redención de amor", por Norma Talmadge.

IRIS. — Especial y noche: 2.a función de "Parisette".

DIECIOCHO. — Especial y noche: "Tú eres el culpable", por Conway.

HIPPODROME. — Especial y noche: "Sonando el cuero", "Matrimonio", "Golpes fuertes", "Matrimonio" y "La salud es lo primero".

AVENIDA. — Especial y noche: "Los dos blasones", por Constance Talmadge.

MINERVA. — Debut de Carmelita Delgado y estreno de "El jinete fantasma", por Jack Hoxie.

POLA NEGRI

LA SUBLIME interpretará un episodio de su propia vida, un caso de amor que lleva a la locura, en el inmenso drama pasional.

argumento relata una historia arrancada a reales páginas de la vida. El rol protagonista corre a cargo de Laurette Taylor, quien es secundada por Malhon Hamilton.

PROXIMOS ESTRENOS

"¿Dónde estás, madre mía?", es la obra maestra de Mary Pickford.— El público de Chile, como el de los Estados Unidos, es uno de los más entusiastas por las obras de Mary Pickford, la genial actriz, única estrella que ha sabido mantenerse con un éxito sin precedentes desde los primeros días de su carrera hasta el presente: este es el rasgo más elocuente de su genial temperamento y de su personalidad de creadora de toda una escuela en la pantalla, que fué la de la "ingenua". Todas las obras que nos ha venido dando a conocer los Artistas Unidos en la Sala Imperio de esta genial estrella han sido verdaderos sucesos, y el que más va a repercutir en el gusto y afición del público es "¿Dónde estás, madre mía?", obra en la que se aprecia ese profundo respeto que debe existir en la madre por los hijos y viceversa.

TORMENTOS AMOROSOS

MARTES 12: SETIEMBRE, BRASIL Y ESMERALDA

CINES

ALHAMBRA Y VICTORIA

HOY

Ultimas exhibiciones de la hermosa obra dramática de la FOX:

"La tragedia del orgullo herido"

creación de los aplaudidos artistas JOHN GILBERT y

Silvia Braemer

Y Actualidades 12-13.

— MAÑANA —

Norma Talmagde y Harrison Ford

en la emocionante visión de arte:

"REDENCION DE AMOR"

IMPERIAL — HOY

PROGRAMA DOBLE

"Las luchas del destino"

episodios 1. Muerto que vive 2. A la altura de su papel 3.o Un moderno Daniel, creación de

WILLIAM DUNCAN Y EDITH JOHNSON

Además, TOM MIX en

"ALMA BRAVIA"

¡DONDE ESTAS MADRE MIA

ME ABANDONASTE PARA VOLVERTE A CASAR

BUSCAME EN

ESTADO 239

MARY PICKFORD

MINERVA

el teatro más alegre y concurrido del barrio San Pablo esquina Chacabuco.

HOY DEBUT DE

CARMELITA DELGADO

Dos únicas funciones

El Cine dará la emocionante película de aventuras "EL GINETE FANTASMA" por Jack Hoxie.

TEATRO ATENAS HOY

ESPECIAL, 6 1/4 Y NOCHE, 9 1/2.— PLATEA: $ 2

EL HOTENTOTE

FOLLETIN (11)

PARISSETTE

FOLLETIN CINEMATOGRAFICO DE "LA NACION"

POR LUIS FEUILLADE

—¿Quién?

—De la casa de Banca de Stefan.

Abrióse despacito la puerta y una señora anciana asomó por la rendija, y tranquilizada por el uniforme del cobrador, le mandó pasar.

—¿Vive aquí la señora viuda de Germinot? — preguntó Cuatro ojos.

La anciana se calzó los lentes y miró aquel individuo que le presentaba una letra; retrocedió un paso, acercándose a la lámpara eléctrica para leer; pero no bien hubo inclinado la cabeza contra el papel cuando el cobrador le apretó la garganta y la dejó en el suelo estertorando.

Con infinita prudencia, Cuatro ojos saqueó todo el piso, encendió la eléctricidad en un salón, se dirigió a una casita y tomó todos los papeles, alhajas, dinero, y se fué.

No había permanecido más de diez minutos en el piso. Con mucha naturalidad bajó la escalera y salió por la puerta cochera. Al ruido de sus pasos volvió la cabeza el portero que leía un periódico en el umbral.

—¡Hombre! — dijo, — no he visto entrar ese muchacho.

Siguió leyendo ese periódico, en tanto que Cuatro ojos, sin mirar en torno suyo, llegó a la esquina en que le aguardaba Lapusse.

Ambos individuos anduvieron al lado uno de otro hasta llegar al automóvil, en el cual montaron sin decir nada al chofer, que ya había recibido las instrucciones necesarias. Arrancó el carruaje; el tío Lapusse miró detenidamente a José sin dirigirle la palabra.

Este último sentía operarse en él una reacción nerviosa, temblaba ligeramente y no se atrevía a fijar los ojos en su cómplice.

—¿Ha ido todo bien? — preguntó súbitamente Lapusse.

—Otra vez, cuando quiera dar un golpe como ese, hágalo usted mismo.

—¿Tan difícil ha sido la cosa? ¿Se ha resistido la vieja?

—Mire usted.

Y Cuatro ojos le enseñó el cuello y la cara lleno de arañazos. Además tenía destrozada la ropa y le faltaba un botón del levitín.

—Pero esté usted tranquilo — añadió Cuatro ojos — que no nos molestará la vieja.

Lapusse no respondió. Hizo una seña con la cabeza que indudablemente quería decir:

—¿Ha muerto?

A lo cual contestó afirmativamente José con otra seña de cabeza.

Entonces pareció respirar el viejo bandido y exclamó:

—Más vale así. De ese modo estamos tranquilos... Ahora, veamos el resultado. Dame la cartera.

Cuatro ojos sacó de debajo del levitín la cartera de Cocolín que parecía bien repleta. La bió Lapusse profirió un grito de alegría. Había en ella billetes de mil francos, billetes de cien francos, billetes pequeños, un collar de perlas, algunos brillantes y alhajas antiguas.

—¡Buen negocio! — exclamó.— ¡Ya merece la pena de exponerse... En fin, te felicito, pues has trabajado muy bien!...

José no respondió. Permanecía inmóvil en el fondo del carruaje, sumido en malos pensamientos. Acercábanse ya a la Plaza de la República cuando le dijo Lapusse:

—Pero múdate de ropa... que no puedes entrar en casa vestido de cobrador.

Cuatro ojos obedeció como un autómata; no sabía exactamente lo que hacía. Acababa de doblar el uniforme cuando el auto paró súbitamente. Habían llegado al lugar convenido. Apeáronse y el chofer se fué sin decir nada. Los dos bandidos subieron a su casa.

Afortunadamente la portera no estaba en la portería, así que subieron al piso sin que nadie los viera.

—Ahora, — dijo el tío Lapusse, —sólo nos falta volver a dejar el uniforme en su sitio.

—No es momento oportuno — respondió Cuatro ojos — pues es la hora de la salida de las fábricas y pasa mucha gente por la calle... Esta noche lo llevaré.

Lapusse no insistió; guardó el traje de Cocolín en un aparador y luego, al ver la siniestra cara de su cómplice, y como en aquella casa respiraban una atmósfera deprimente, decidió que salieran ambos a dar una vuelta.

—Vamos a darnos un banquete, que bien nos lo hemos ganado.

—Yo sí me lo he ganado, —replicó Cuatro ojos con tétrica sonrisa — ¡pero usted!

—Vamos, vamos, no seas tan cruel. Te convido a ir a divertirnos a Montmartre. Además, te advierto que no debes tratarme con tanta desfachatez.

—¿Cree usted que es justo que se quede usted con todo el dinero cuando yo soy el que me expongo y el que hago el trabajo? Acaso...

Lapusse le interrumpió:

—En todo negocio, la parte principal corresponde al que la organiza; si no lo sabías, querido José ahora lo sabes. Además, no hemos venido para discutir intereses. Bien sabes que yo te trato como a un excelente empleado, que vives holgadamente, y si tienes que hacerme alguna observación, ya me la harás mañana; por ahora, aprovecha mis buenas intenciones y vámonos de aquí.

Salieron de su casa, Cuatro ojos un tanto pensativo y Lapusse alegre y cantando.

II

PENAS Y ALEGRIAS

El automóvil que conducía a la señora de Setefan iba a toda velocidad, y después de un largo silencio hablaban los dos viajeros.

Mucho titubeó Cocolín para enseñar a su amiga la carta que había recibido de Eulalia Parent; pero no tuvo más remedio que enseñársela, lo cual produjo gran angustia en la señora de Stefan.

—¿Crée usted, querido Cocolín —le dijo—que soy mala madre? ¿Cree usted que merezco ser castigada? Dígamelo, respóndame usted, el amigo de siempre, en quien tengo absoluta confianza... ¡Temo tanto que mi hijita pague mis culpas! ¡Eso sería verdaderamente injusto!

—Señora de Stefan... Julieta... Llore, si eso la desahoga...; pero ya sabe usted que yo no puedo ver llorar... es usted una excelente mujer, y no merece ningún castigo; yo la quiero de veras y todo esto me causa mucha pena...

—¡Ah, querido Cocolín, si a esa niña le ocurriera cualquier cosa, no la podría ver, ni siquiera podría ir a besarla sin comprometerme. ¡Eso es atroz! ¡Más me hubiera valido no venir, porque voy a imponerme un inútil martirio esperando la visita de usted!

El cobrador permaneció un instante sin decir nada, y de pronto añadió:

—Se me ocurre una idea: voy a presentar a usted a Eulalia Parent, como si fuera usted una doctora en medicina que yo hubiera mandado buscar; ¿me entiende? Le diré que al recibir su carta he corrido a ver a una especialista de enfermedades de los niños y que la he traído conmigo; de ese modo podrá besar a su hija.

La sinlución entusiasmó a Julia...

Momentos después el automóvil paraba ante la casa de la planchadora, que esperaba con impaciencia al señor Bourgeois, y corrió a la portezuela en cuanto el coche.

Inmediatamente Cocolín presentó a la señora de Stefan como:

—Su carta de usted me ha concertado, y como no sabía si tenían buen médico, me he tomado la libertad de traer a esta señora, que es doctora en medicina y que está acostumbrada a cuidar niños. ¿Cómo sigue la niña?

—Tranquilícese usted, Sr. Bourgeois, que la niña ya está mejor, muchísimo mejor.

El cobrador respiró más tranquilamente. La señora de Stefan se escondió para que no se viera en el rostro una alegría que indudablemente hubiera extrañado a la planchadora. Esta, sin decir nada, condujo a los visitantes al cuarto de la niña, y comenzó dando explicaciones acerca de la enfermedad.

—Empezó hace tres días. En principio tuvo algo de fiebre y luego bastante tos. Creí que era un resfriado; la dejé en casa y la noche del Jueves se levantó con la garganta ahogada. Ya parecía ahogarse. Ya pude suponer que llamé inmediatamente al médico, el cual me dijo que tenía todas consigo, y el mismo por la noche me metió en el piedo. Por eso he escrito a usted, porque no quería que usted decir que no le enteraba de la salud de Luli. Pero ahora ha mejorado mucho; y esta mañana cuando ha vuelto el médico

V A L P A R A I S O

(AGENCIA: ESMERALDA 109)

DE NUESTROS CORRESPONSALES

LA COLECTA PUBLICA DE HOY A FAVOR DE LAS GOTAS DE LECHE DE MIRAMAR Y RECREO

Hoy tendrá lugar la colecta pública que anualmente efectúa la Sociedad Gotas de Leche de Miramar y Recreo, para allegar fondos para el mantenimiento de sus diversos servicios.

La Gota de Leche de Miramar no sólo se ocupa de atender, alimentar y curar los niños que están inscritos, sino que también cuenta con un espléndido servicio de Consultorio Maternal, que está destinado a atender a las madres enfermas, y cuenta hoy día con un término medio de doscientas madres inscritas, las cuales tienen un día especial en la semana, destinado a sus diversos tratamientos.

El alto precio de las inyecciones y medicamentos aumentan considerablemente el presupuesto anual de la Gota de Leche, y su directorio espera que el resultado de la colecta sea superior a la de los años anteriores, ya que hay que sufragar crecidos gastos.

Distinguidas y caritativas damas de la sociedad viñamarina librarán hoy tan altruista campaña en favor de los niños necesitados.

La colecta principiará a las 8.30 A. M., hora en que la sirena del Cuerpo de Bomberos de Viña del Mar, dar la señal para que las señoras y señoritas inicien su labor; la misma sirena volverá a tocar a las 6.30 P. M. indicando que la colecta está terminada.

La banda del Regimiento Coraceros, recorrerá la población, ejecutando alegres piezas musicales.

Notas Sociales

FUNERALES DEL SEÑOR FEDERICO FLOTO.—En la mañana de ayer se efectuaron en este puerto los funerales del prestigioso industrial de la provincia de Coquimbo, señor don Federico Floto K.

El cortejo, compuesto de conocidas personas de la colectividad alemana y de nuestra sociedad, partió del Hospital Alemán en dirección al Cementerio de Disidentes, donde fueron inhumados los restos.

INAUGURACION DEL CENTRO CATALAN.—Ayer se efectuó la inauguración oficial del Centro Catalán de este puerto.

Con este motivo, se sirvió a mediodía un gran almuerzo, al que asistieron los miembros más destacados de la colectividad catalana.

En la noche, se realizó un animado baile, que se prolongó hasta las primeras horas de la madrugada de hoy.

MATRIMONIO EN VIÑA DEL MAR.—Ha sido bendecido privadamente en Viña del Mar, el matrimonio del señor Douglas T. Warren con la señorita Inés Mc Lean Cook. Los novios se dirigieron a Europa.

LA FIESTA HIPICA Y SOCIAL DE AYER EN VIÑA DEL MAR.—Con lucimiento se verificó ayer tarde en el picadero del Sporting Club el segundo concurso hípico interno de la temporada del Valparaíso Paperchase Club.

Ante una numerosa y selecta concurrencia, se realizaron sin dificultad algunas de las cuatro pruebas de que constaba el programa.

El resultado fué el siguiente:

Primera prueba.—Para todos los socios del Club que monten caballos que no hayan tomado parte en otros concursos hípicos.

1.o Valiente, montado por el señor René Poulsensan.

3.o Cazador y Minette, montados por Hugo Bordalí y Javier Valdés respectivamente.

Segunda prueba.—Reservada para oficiales del Regimiento Coraceros.

1.o Guante montado por el teniente E. Moller.

2.o Vulcanito, montado por el teniente Pedregal.

3.o Cañuela, montado por el capitán Pedraza.

4.o Granadero, montado por el capitán Meza.

Tercera prueba.—Para amazonas.

1.o Bribonsita, montado por la señora Balfour.

2.o Falsante, montado por la señorita Virginia Douglas.

Cuarta prueba.—Abierta a todo competidor.

1.o Vasallo, montado por el señor Tito Fontaine.

2.o Pavlowa y Rayo, montados por los señores Mauricio Becker y Oscar Bordalí, respectivamente.

Funcionan con todo éxito los cursos basados en la fisiología y sicología del niño.

Según nos lo explicó el propio señor Riquelme, estos métodos estimulan al educando y aseguran su individualidad, proporcionándoles conceptos y prescripciones claras, además de la habilidad manual.

Se cree que revolucionarán los antiguos cánones de la pedagogía, pues constituyen la última palabra sobre la materia. Las escuelas perderán sus características, de hasta hoy, para convertirse en un vasto laboratorio de trabajo.

Los diarios locales aplauden estas reformas y enaltecen la labor del profesorado como asimismo felicitan al visitador, señor Riquelme, que es quien los ha impulsado.

AVISOS DE VAPORES

González, Soffia y Cía.

LINEA DE VAPORES RAPIDOS DE PASAJEROS

"Antofagasta" para Los Vilos, Coquimbo, Huasco, Taltal, Antofagasta, Tocopilla e Iquique, el **MARTES 5 DE AGOSTO, A LAS 6 P. M.**

"PERU" para Coquimbo, Huasco, Taltal, Antofagasta, Tocopilla, Iquique y Arica, el **JUEVES 7 DE AGOSTO, A LAS 6 P. M.**

"TALTAL" llegará a San Antonio el 7 de Agosto, donde recibirá carga para Valparaíso, Coquimbo, Huasco, Caldera, Chañaral, Taltal, Antofagasta, Mejillones, Tocopilla, Iquique, Pisagua y Arica. De Valparaíso para el Norte saldrá el Sábado 9 de Agosto, a las 6 P. M.

Por fletes, pasajes y demás pormenores, verse con:

RODRIGO DONOSO G. — G. Alessandri 267.— Santiago

SUB-AGENTES — Compañía Transportes Unidos.— Estado esq. Alameda.— Santiago

EN VALPARAISO: OFICINA BLANCO 903.

Compañía Trasatlántica Española

SERVICIO PLATA - MEDITERRANEO

El rápido y lujoso vapor-correo

"INFANTA ISABEL DE BORBON"

saldrá de BUENOS AIRES para ESPAÑA el 2 de Setiembre próximo con escalas en: Montevideo, Río de Janeiro, Las Palmas (Canarias), Cádiz y Barcelona.

SERVICIO SUD-PACIFICO

El magnífico vapor-correo

"BUENOS AIRES"

saldrá de VALPARAISO para ESPAÑA el Sábado 9 de Agosto, con escalas en: Antofagasta, Iquique, Arica, Mollendo, Callao, Guayaquil, Balboa, Colón, Pto. Colombia, Curacao, Pto. Cabello, La Guayra, Ponce, San Juan de Pto. Rico, Tenerife (Canarias), Cádiz y Barcelona.

Se expiden pasajes para todos los puertos de escala, incluso ANTOFAGASTA, IQUIQUE Y ARICA, y para los puertos del Norte de España, Vigo, Coruña, Gijón, Santander y Bilbao, con trasbordo en Cádiz.

También recibirá carga a tipos de flete convenientes.

Esmerada atención y excelente alojamiento y trato a los pasajeros de 1.a, 2.a y 3.a clases.

Para informaciones sobre fletes y pasajes, y reserva de camarotes, dirigirse a los Agentes:

MARTINEZ, VELASCO Y CIA. — Cochrane 653.— Casilla 898 — VALPARAISO.

LURJE, NIETO Y CIA. — Agustinas 839.— Casilla 3981 — SANTIAGO

GUIA DE DESPACHADORES DE ADUANA

HERNAN VIGIL
Agente General de Aduana
SERRANO 169
VALPARAISO

MOVIMIENTO MARITIMO EN EL PAIS

(De nuestros corresponsales, por telégrafo)

Arica: 3 de Agosto

AYER LLEGARON:
El Taltal, del Sur.
El Flora, de Iquique.

Iquique: 3 de Agosto

AYER LLEGARON:
El América, del Norte.
El Chiloé, de Arica.
AYER SALIERON:
El América, a Valparaíso.
El Chiloé, a Punta Arenas.

Antofagasta: 3 de Agosto

AYER LLEGARON:
El Perú, de Iquique.
El Gilda, de Valparaíso.
AYER SALIERON:
El Perú, a Coquimbo.
El Gilda, a Iquique.

Valparaíso: 3 de Agosto

HOY LLEGARON:
El Alda, de Amberes.
El Indra, de San Francisco.
MAÑANA LLEGA:
El Río Claro, de Iquique.

San Antonio: 3 de Agosto

AYER LLEGARON:
El Orompello, de Lebu.
El Purén, de Valparaíso.
AYER SALIERON:
El Purén, a Talcahuano.
El La Paz, a Talcahuano.

Talcahuano: 3 de Agosto

AYER LLEGARON:
El Santa Luisa, de New York.
El Santa Tecla, de New York.
El Poseidon, de Hamburgo.
El Fresia, de Lota.
El Alkmaar, de Hamburgo.
AYER SALIERON:
El Santa Luisa, a New York.
El Santa Tecla, a New Orleans.

Corral: 3 de Agosto

AYER LLEGO:
El Hazel Branch, del Norte.
AYER SALIERON:
El Wido, al Norte.
El Taluma, al Norte.

GRACE LINE

"SANTA LUISA", 6 DE AGOSTO
SALDRA DE VALPARAISO A LA 1 P. M.

GRAN REBAJA EN LOS PRECIOS DE PASAJES A NUEVA YORK

PROXIMAS SALIDAS: SANTA TERESA . 20 Agosto; SANTA ANA . . . 3 Setiembre; SANTA ELISA . . . 17 Setiembre

Soliciten pormenores de los Agentes:

GRACE y Cía (Chile) S. A.
HUERFANOS 1067, SANTIAGO

P. S. N. C.

VAPORES PARA EUROPA

OROYA... 6 Stbre.
ORIANA.. 20 Stbre.
ORCOMA 4 Octubre
1 P. M. — Para Antofagasta, Mejillones, Iquique, Arica, Mollendo, Callao, Balboa, Cristóbal, Habana, Coruña, Santander, La Rochelle, Pallice y Liverpool.

VAPORES PARA NUEVA YORK
GRANDES REBAJAS DE PRECIOS

Essequibo 13 Agosto
Ebro..... 10 Setiembre
Essequibo 8 Octubre
1 P. M. — Para Antofagasta, Iquique, Arica, Mollendo, Callao, Salaverry, Paita, Balboa, Cristóbal, Habana y Nueva York.

The Pacific Steam Navigation Company

SANTIAGO — AGUSTINAS 1017—CASILLA 536
VALPARAISO — CALLE BLANCO—CASILLA 931

Sub-Agentes en Santiago

TRANSPORTES UNIDOS — ESTADO ESQUINA DELICIAS.
EXPRESO VILLALONGA — AGUSTINAS 840

Soc. Anón. Com. Braun & Blanchard

SERVICIO DE VAPORES

"CHILOE" Saldrá de Valparaíso el 8 de Agosto con destino a Punta Arenas, con escalas en San Antonio, Tomé, Talcahuano, Coronel, Corral, Puerto Montt-Castro.

Este vapor tiene espléndidas comodidades para pasajeros de cámara.

"VALDIVIA" Saldrá de Valparaíso para Arica el 15 de Agosto, con escalas en Coquimbo, Huasco, Caldera, Taltal, Antofagasta, Tocopilla e Iquique.

Recibirá carga en la BAHIA DE CONCEPCION desde el 9 y en SAN ANTONIO el 12.— Este vapor no acepta pasajeros.

AUGIER, BENAVIDES & Co. — Calle Bandera 180 — SANTIAGO

BLANCO 957 - 959 — Teléf. Autom. 2747—Nacional 261 — VALPARAISO

Compañía Sud-Americana DE VAPORES

SERVICIO DIRECTO RAPIDO A NEW YORK

en 18 días, con escala en Antofagasta, Iquique, Callao, Payta y Cristóbal. PROXIMAS SALIDAS

"TENO" Sábado 30 de Agosto, a la 1 P. M.

"ACONCAGUA" Sábado 27 de Setiembre, a la 1 P. M.

POR ESTA LINEA SE EXPIDEN PASAJES DIRECTOS A EUROPA, EN COMBINACION CON LA

CUNARD LINE

SERVICIO A GUAYAQUIL

con escalas en Coquimbo, Antofagasta, Gatico, Tocopilla, Iquique, Caleta Buena, Arica, Ilo, Mollendo, Chala, Pisco, Tambo de Mora, Callao, Salaverry, Pacasmayo, Eten, Pimentel

Próximas salidas

"PALENA" Viernes 8 de Agosto, a las 4 P. M.

"HUASCO" Viernes 22 de Agosto, a las 4 P. M.

SERVICIO A PIMENTEL

con escala en Coquimbo, Huasco, Caldera, Chañaral, Taltal, Antofagasta, Iquique, Pisagua, Arica, Ilo, Mollendo, Lomas, Pisco, Cerro Azul, Callao, Huacho, Supe, Huarmey, Casma, Samanco, Chimbote, Salaverry, Pacasmayo, Eten y Pimentel.

Próximas salidas

"CACHAPOAL" Viernes 15 de Agosto, a las 4 P. M.

"MAPOCHO" Viernes 29 de Agosto, a las 4 P. M.

TARIFA REDUCIDA EN LOS PASAJES DE CAMARA DE LAS LINEAS A GUAYAQUIL Y PIMENTEL, ENTRE PUERTOS CHILENOS: ANTOFAGASTA, $ 125; IQUIQUE, $ 171; ARICA, $ 192

Al solicitar un pasaje es indispensable la presentación del Certificado de vacuna

WESSEL, DUVAL & Cía.
HUERFANOS ESQUINA MORANDE, AGENTES

COMPAÑIA TRANSPORTES UNIDOS
Estado esquina Delicias, Sub-Agentes

INFORMACIONES DEL INTERIOR

DE NUESTROS CORRESPONSALES

TACNA

Los métodos modernos de Pedagogía

HAN DADO BRILLANTES RESULTADOS EN LAS ESCUELAS DE TACNA Y ARICA

(De nuestro corresponsal por telégrafo)

ARICA, 3.—En los métodos activos que con brillante éxito ha venido implantando el visitador de escuelas, don Vicente Riquelme, en las clases de lectura y escritura, se ha notado las enormes ventajas que ofrecen estos procedimientos,

MALLECO

EL SERVICIO DE DESINFECCION EN LAS ESTACIONES DEL FERROCARRIL

CUYO ESTABLECIMIENTO PERSIGUE LA S. NACIONAL DE AGRICULTURA YA HABIA SIDO PREVISTO POR EL INTENDENTE DE MALLECO

ANGOL, 3. — La solicitud de la Sociedad Nacional de Agricultura en el sentido de que se establezca un servicio de desinfección en las estaciones de ferrocarriles, no hace más que ampliar, para otras zonas, la determinación del Intendente de esta provincia, señor Luis Dávila, quien con fecha 22 de Mayo, dirigió la siguiente comunicación al Jefe de la Zona de los Ferrocarriles del Estado:

"En reunión celebrada hace poco en esta Intendencia, por las autoridades, vecinos y agricultores de esta zona, a objeto de acordar medidas para combatir las epizootias de fiebre aftosa, que diezman los fundos de la región, entre otras medidas, se acordó solicitar de la Empresa de los Ferrocarriles, ordene la desinfección, frecuente, prolija, y cuidadosa, de los carros en que se conducen animales, ya que tratándose de una enfermedad tan contagiosa, los animales que se embarcan, pueden adquirir el contagio en los carros en que se han transportado animales enfermos o contaminados, propagándose, de este modo, la epidemia.

En virtud de dicho acuerdo, y tratándose de una medida de tanta importancia, me permito, a nombre de las autoridades y agricultores de Angol, solicitar de esa Zona de los Ferrocarriles del Estado se digne ordenar la adopción de esta medida en todas las estaciones ferroviarias de la región y particularmente, de la provincia de Malleco.

Saluda atte. a Ud. — (Fdo.). — **Luis Dávila**."

Por esta causa, el señor Dávila ha recibido el aplauso de la prensa local.

VALDIVIA

CON UN CAPITAL DE 30 MILLONES DE PESOS

SE ESTABLECERA EN VALDIVIA UNA COMPAÑIA QUE GIRARA BAJO EL NOMBRE DE ELECTRO-SIDERURGICA E INDUSTRIAL

VALDIVIA, 3. — Treinta mil toneladas de fierro y acero, producirá en el año, una compañía con treinta millones de capital, que se ha formado últimamente.

Al efecto, se encuentran en ésta los señores Víctor M. Navarrete e Isidoro Larraín, quienes han sido encargados de colocar las acciones de esta nueva sociedad que girará bajo el nombre de "Compañía Electro-Siderúrgica e Industrial de Valdivia".

Se trata de la Compañía más poderosa organizada en el Sur del país para implantar en la región la industria del fierro y del acero, aprovechando la energía que podrá suministrar la caída de agua de Huilo-Huilo.

Se ha formado un comité compuesto de los señores Alberto Haverbeck, Carlos Anwandter, Gustavo Prochelle, Pablo 2.º Hoffmann, Luis 2.º Rudloff y Adolfo Oettinger para que representen al directorio de la Sociedad.

La caída de agua de Huilo-Huilo puede producir 120,000 H. P. en la generación de energía eléctrica. Esta caída está situada entre el Lago Pirehualco y Panguipulli, a 105 kilómetros de la ciudad de Valdivia. La Compañía implantará la industria de la elaboración del fierro en la misma forma que existe en Suecia, para lo cual se trasplantarían los sistemas hasta con personal.

La energía eléctrica será generada en una central de fuerza con capacidad inicial de 30,000 H. P. El kilowatt hora se obtendrá puesto en Valdivia a un centavo moneda corriente, lo que permitirá suministrar la corriente a bajo precio a las poblaciones y a las industrias.

El capital de la Sociedad será de 30.000.000 de pesos chilenos, de los cuales quince millones se invertirán en maquinarias y con el resto se atenderá a los gastos de instalación.

De este capital ya se ha completado la primera cuota de 400,000 pesos. Los trabajos preliminares se iniciarán en este mes de Agosto, para lo cual vendrán dos ingenieros suecos especialistas en esta clase de obras.

FUNDOS

EN ARRIENDO

$ 80,000 EN PARRAL.— 1,350 HECTAREAS REGADAS, 57 FRUTALES Y 500 DE FALDEOS y cerros. Especial para siembras, crianzas, lechería, etc. Agua sobrante. Buenas casas y edificios. Se arrienda con valiosa maquinaria, enseres y útiles.

$ 50,000 EN LAS PUERTAS DE SANTIAGO.— 243 hectáreas regadas. — 100 alfalfadas, 2 frutales. Suelos para todo cultivo. 12 potreros. Casas y edificios. Es un fundo reglamente situado y especial para lechería, pastería, engordas y cultivos intensivos.

ALFREDO TAGLE RODRIGUEZ
Catedral 1137.— Cas. 3132

NOTICIAS DE VALDIVIA

(DE NUESTROS CORRESPONSALES POR TELEGRAFO)

Agosto 3.

LOS AUTORES DEL ASESINATO perpetrado en Panilaco, en la persona de don José Oyarzún han sido descubiertos. Se llaman Carlos Bastidas, José Leandro Oyarzún, Wenceslao Muñoz. Estos individuos, como se comunicó oportunamente, fueron los que le dieron de garrotazos, partiéndole la ceja derecha, dándole en seguida puñaladas hasta ultimarlo, después de lo cual le robaron los zapatos y cincuenta pesos.

NUEVO DIRECTORIO eligió el Hospital Alemán, figurando entre sus miembros los doctores Rudloff, Necker, Holzaptel y Exss.

TESORERO DE LA MUNICIPALIDAD DE SAN JOSE ha sido nombrado don Salustio Jaramillo, y se ha repuesto al secretario don Luis G. Sepúlveda.

SOCIALES

SE HA CONCERTADO el matrimonio de la señorita Guillermina Fernández con el señor Edmund Durán.

UNA MATINEE ofrecerá hoy sus relaciones la señorita Violeta Fernández Carvallo.

HA NACIDO un hijito de la señora Lucía G. de Arens y el señor Germán Arens.

CONTINUA GRAVE el periodista señor Luis Lagos, propietario del diario local "El Diario de Valdivia".

FALLECIO la señora Minna viuda de Long. Sus funerales se verificarán en la tarde de hoy.

CON MOTIVO de su próximo viaje al extranjero será despedido, en el Hotel France, por un grupo de sus amistades, el señor Julio Ormazábal.

EL BOTE VOLADOR ZAÑARTU LLEGO A IQUIQUE

EN CUATRO HORAS Y MEDIA HIZO EL TRAYECTO DESDE MEJILLONES

EN IQUIQUE SE HA AGASAJADO ENTUSIASTAMENTE A LOS AVIADORES.—EL "ZAÑARTU" SEGUIRA HOY A ARICA.

(De nuestros corresponsales)

MEJILLONES, 3.— A las 12.30 A. M. de hoy amaneció en este puerto el hidroavión "Guardiamarina Zañartu", sin la menor novedad.

A las 2.30 de la tarde siguió viaje a Arica. A su llegada fueron recibidos por las autoridades y un público numeroso que se estacionó en el muelle y ovacionó a los aviadores.

EL "ZAÑARTU" LLEGA A IQUIQUE

IQUIQUE, 3.— (12.57 P. M.).— Amarizó en este puerto el bote volador "Guardiamarina Zañartu", sin la menor novedad.

Los tripulantes fueron recepcionados por el gobernador marítimo, señor Díaz Palacios, el doctor Cruzat, el secretario de la Intendencia don Jorge Neuman, el director del diario "La Provincia", don Luis Bustamante, y numeroso público, que los vitoreó entusiasmado.

Una vez que hubieron desembarcado a tierra fueron invitados a los salones de la Gobernación Marítima, desde cuyos balcones hablaron al pueblo, los señores Bustamante y Neumann, saludando a los aviadores y haciendo resaltar la hazaña que estaban realizando.

Las fogosas palabras de los oradores lograron entusiasmar al pueblo, aún más de lo que estaba, y vivaron nuevamente a los aviadores y a Chile.

En una corta entrevista que tuve con el piloto me manifestó su complacencia por el éxito que había tenido hasta el momento su empresa, y me encargó saludar a "La Nación" y a "Los Tiempos", diarios para los cuales, según me dijo, está muy agradecido.

Mañana seguirán viaje a Arica.

CAMPAÑAZO EN LA GOBERNACION Y EL CLUB INGLES

IQUIQUE, 3.—El gobernador marítima señor Díaz Palacios ofreció un champañazo en su casa particular a los aviadores, felicitándolos por la empresa.

El señor Díaz Palacios pronunció un discurso acerca del porvenir de la aviación nacional, signo de progreso de los pueblos.

Después de esta manifestación, los aviadores pasaron a saludar al señor Intendente de la provincia, que se encuentra enfermo en cama.

A continuación se dirigieron al Club Inglés, en donde se les había preparado una manifestación. En el transcurso de ella hizo uso de la palabra el señor Walter Jones, presidente de la institución, quien en patrióticas frases felicitó a los aviadores por el éxito que han obtenido en su arriesgada empresa.

RECEPCION EN EL CLUB UNION

IQUIQUE, 3.—Una vez que hubo terminado la manifestación que el Club Inglés ofreció en honor de los aviadores, éstos se dirigieron al Club Unión, en donde se les había preparado una recepción.

MAÑANA A LAS 8.30 PARTEN A ARICA

IQUIQUE, 3.—A las 8.30 de la mañana los aviadores saldrán con rumbo a Arica, en donde estarán hasta el día Miércoles regresando, después, a esta ciudad.

AYER SE REALIZÓ SOLEMNEMENTE LA PROCESION DE SAN ISIDRO

LA IMAGEN DEL SANTO FUE LLEVADA A LA CATEDRAL, DONDE SE INICIARA LA NOVENA PARA OBTENER SU GRACIA

Los fieles siguiendo la procesión

El Santo milagroso fué llevado ayer, en medio de una concurrencia numerosa y entre el entonar de himnos y plegarias sagradas, desde la Parroquia que lleva su nombre a la Iglesia Catedral.

El mundo católico vuelve hoy sus ojos hacia San Isidro, que ha de venir en su ayuda para evitar las consecuencias que acarreará la prolongada sequía que azota desde hace ya meses a la zona central del país.

Al santo labrador han de subir las plegarias y la lluvia vendrá a dar nueva vida a la tierra reseca; las semillas fructificarán para proveer la carestía que con caracteres trágicos se anuncia y el milagro redundará en el bien y el progreso general.

La Procesión salió a las tres de la tarde del Templo de San Isidro. El anda del santo era llevada en medio de gran número de fieles; la cubrían flores, que hacían resaltar la imagen; vestido sencillamente, rodean a San Isidro los útiles de labranza que evocan la vida y el medio en que trascurrió.

Lentamente, mientras las Comunidades entonaban himnos religiosos, la Procesión se dirigió por la calle de San Isidro hacia la Alameda, siguió por la Alameda para entrar por Estado y terminar en las puertas de la Catedral.

Una larga columna de fieles participó en ella. El Seminario, miembros del clero secular y regular, hacían guardia en torno de la imagen del santo. Presidió la Procesión el Vicario General del Arzobispado, Presbítero don Melquisedec del Canto.

Por las calles, un público numeroso se había estacionado para verle pasar.

En la Catedral dirigió la palabra a los fieles el Presbítero don Melquisedec del Canto, encargándoles oraciones y penitencias para obtener el agua que tanta falta hacía a las ciudades y especialmente a los campos.

Finalmente, se rezó la novena de San Isidro, que se continuará diariamente en la Catedral a las 10 y media de la mañana, después de la misa que se celebra a esa hora.

La imagen del Santo fué colocada en el sitio que se había preparado para recibirla.

INFORMACIONES CABLEGRAFICAS DEL

El 10.º aniversario de la guerra en Alemania

Se realiza en Berlín un grandioso mitin ante el Palacio del Reichstag. — Discurso del Presidente Ebert.

(Correspondencia cablegráfica de Carl D. Groat, especial para "La Nación")

BERLIN 3.—Se han verificado solemnes ceremonias en memoria de los caídos en la guerra, con motivo del décimo aniversario de la declaración de la guerra, y entre ellas, se cuenta un grandioso mitin ante el Palacio del Reichstag, a cuya reunión dieron una presencia marcial los disparos de cañón que se hicieron durante el acto, y la música de la banda de la Antigua Cuardia Imperial, unida a la presencia de las tropas que concurrieron a la ceremonia.

Los comunistas se hacían escasos en medio de una multitud de cerca de cien mil personas.

Sin embargo, trataron de interrumpir la ceremonia con gritos de protesta, los cuales resultaron vanos, pues los manifestantes entonaban el "Deutchland uber alles", y las voces de La Internacional resultaban débiles, pues los patriotas exaltados cantaban himnos para reducir a silencio a los comunistas.

A pesar de estos incidentes, puede decirse que la fiesta asumió caracteres de gran solemnidad, y en algunos momentos se hizo fuertemente impresionante. Se distinguió por la ausencia de ampulosidad en la oratoria de los que hicieron uso de la palabra, lo cual contrasta con lo que se notó en las fiestas monarquistas del Día de Alemania celebrado recientemente en Halle.

El Presidente Ebert, acompañado por los Ministros de la República, inauguró la reunión, y pronunció un breve discurso diciendo, entre otras cosas: "Hace diez años, en este mismo día, Alemania tomaba sus armas para defender el suelo patrio". Y continuó hablando en medio de un silencio religioso de la muchedumbre ,hasta que comenzaron a arder en las terrazas de los costados del Reichstag, las piras de fuego que se encendieron en conmemoración a los caídos.

El Presidente continuó diciendo:

"No puede ser en vano lo que hemos sufrido hasta hoy, que es el día de la esperanza en una Alemania más poderosa y próspera. Nosotros trabajamos con todas nuestras fuerzas, por reconquistar para nuestra patria el lugar que le corresponde entre las naciones. Este debe ser también el anhelo de todo alemán".

El gentío que se estrechaba en el espacio de unos pocos metros tras del monumento de la Victoria, contestó a las palabras del Presidente de la República, con delirantes bravos, y Ebert fué de nuevo aclamado cuando declaró: "Nos comprometemos hoy, a levantar algo más duradero que un monumento en memoria de los caídos, y permaneceremos fieles a nuestro compromiso hasta la muerte. Ese algo más duradero que un monumento, es una Alemania Libre".—Groat.—(U. P.)

LA CONFERENCIA DE LONDRES ESPERA A LOS DELEGADOS ALEMANES

Estos llegarán mañana. — Los aliados se proponen proceder en perfecto acuerdo, frente a las exigencias de Alemania.

LONDRES, 3.—Los delegados a la Conferencia Interaliada se reunirán el Lunes, en la mañana para estudiar hasta en sus menores detalles las actividades que se desarrollarán a la llegada de los delegados de Alemania. Las materias que se tratarán en las reuniones de la Conferencia, una vez incorporados los delegados alemanes, como también la distribución de las mismas, y principalmente la actitud de los delegados de las potencias aliadas, serán objeto de cuidadosos preparativos de parte de los delegados de las naciones aliadas, en la reunión de mañana.

Se tratará en esta reunión de lograr el más perfecto acuerdo entre todos los representantes de las naciones aliadas, a fin de que puedan obrar con unidad de apreciación, y sin dar lugar a desacuerdos de ninguna especie.

Se ha declarado por casi todos, que se tratrá de impedir cualquiera causal de división en las opiniones de los delegados aliados, a fin de que sus actuaciones estén revestidas de la mayor cohesión posible.

Hay la confianza general en que Alemania aceptará el Protocolo que se ha preparado, tendiente a la realización del Plan Dawes, y a la solución de las dificultades internacionales existentes.

Las informaciones más fidedignas que se han recibido en esta capital, indican que Alemania está deseosa de ver solucionados sus graves problemas económicos y militares por medio de la ejecución el Plan Dawes, para lo cual han demostrado que estiman importante lograr el consentimiento de Alemania, el cual no puede ser obtenido sin que esta nación sea oída, y atendidas sus razones.

Se anticipa que la evacuación militar y la liberación económica de la región del Ruhr, actualmente ocupada por las tropas francesas y con su comercio controlado por Francia, serán factores en contra de las entregas de materiales que debe hacer Alemania.

Los delegados estiman que el próximo Sábado se podrá ver el desenlace de las reuniones de los delegados a la Conferencia Interaliada, y que ese mismo día, se podrá ver también que la verdadera paz europea comienza.—(U. P.).

PRIMO DE RIVERA PREPARA EL GOBIERNO QUE HABRA DE SUCEDER AL DIRECTORIO

Expresa en un discurso que se reunirá en Madrid una gran asamblea de la Unión Patriótica y que sólo a este Partido entregará el poder el Ejército.

MADRID, 3.—El Presidente sigue infatigable, batiendo un récord oratorio. Se le escucha en todas partes y se le tributan calurosas ovaciones.

El discurso que pronunció en Gijon, en un banquete, ha tenido más interés que los anteriores, porque ha esbozado el programa de la sucesión del actual Gobierno.

Declaró que en este viaje había comprobado que los pueblos estaban identificados con el Directorio; que su labor de diez meses había fortalecido el poder público y removido el alma nacional.

"No podemos seguir por mucho tiempo gobernando—dijo. Necesitamos preparar el órgano que nos suceda. Cuando regrese a Madrid convocaremos a una asamblea nacional de la Unión Patriótica. Cada provincia enviará cinco delegados, los que discutirán libremente el programa del nuevo partido. Se formará un Comité Ejecutivo formado por las personalidades más salientes adheridas a la Unión. Solamente a este partido entregará el poder el ejército. Su actuación la apoyará el ejército resueltamente".

Primo de Rivera fué ovacionado, como igualmente Martínez Anido, por su actuación en el Gobierno de Barcelona.

Corroborando estas manifestaciones de Primo de Rivera, se trabaja activamente en las oficinas de la Unión Patriótica instaladas en el palacio de la Presidencia y del Directorio. Las dirige el vocal del Directorio, general Hermosa.

Funciona activamente el servicio de estadística y de archivos, para lograr que el Gobierno posea datos verdaderos sobre el núcleo de afiliados de cada localidad, sobre la significación y arraigo que tengan y sobre su procedencia.

Se anuncia que al regreso de Primo de Rivera se realizará un grandioso acto en el Teatro Real, para la constitución definitiva del partido y a fin de preparar la sucesión del actual Gobierno, por un nuevo organismo apoyado por el Ejército.

Como Primo de Rivera ha declarado y reiterado que el Directorio dejará definitivamente resuelto el problema de Marruecos antes de abandonar el poder, se espera con impaciencia la solución del primer problema nacional, que ahora parece mejorado, porque va dominándose la situación en Beni Hassas, levantada recientemente contra España, por influencia de los rifeños llegados de la zona occidental. Las alturas situadas frente a Xauen, están coronadas por posiciones españolas de extraordinario valor estratégico, para seguridad del pueblo. No tienen otra finalidad, porque no defienden caminos comerciales. Pero levantada en armas toda la región, son ineficaces todas estas posiciones. — (U. P.)

CONFERENCIA INTERPARLAMENTARIA EN WASHINGTON

Se realizará en 1925 y se piensa invitar a Parlamentos latinoamericanos

(Correspondencia cablegráfica de Harry Frantz, especial para "La Nación")

NUEVA YORK, 3.— Se ha iniciado un movimiento para asegurar la participación de representantes de los Congresos latinoamericanos, en la Unión Interparlamentaria.

El senador Mr. William Mac Kinely, Presidente de los representantes en alla, del Parlamento norteamericano, ha propuesto el proyecto de invitar con este fin a los Congresos de las naciones de la América Latina.

Ya se han hecho varias gestiones oficiales y extra-oficiales, y se han formulado proposiciones en el mismo sentido, a los diplomáticos de los países latinoamericanos acreditados ante el Gobierno de Washington, para que sus Parlamentos se hagan representar en la 23.a Conferencia Interpalamentaria que se reunirá en Washington, en el Otoño de mil novecientos veinticinco.

El Presidente Coolidge, enviará invitaciones oficiales, a fin de reunir adhesiones para la reunión de Washington. Lo hará por intermedio de la Conferencia de Berna, a fines de este mes.

El Congreso aprobó un proyecto por el que se conceden cincuenta mil dólares para atender a los gastos que ocasione la Conferencia.

En los círculos de la [illegible] afirma que al invitarse a los representantes populares de los sos países, estos podrían llegar a un acuerdo en las materias relacionadas con los más importantes problemas internacionales.

Así podrían adoptar un procedimiento para dirimir las cuestiones internacionales, en el sentido de favorecer la tendencia a solucionar los conflictos por el arbitraje, cuando los esfuerzos de la diplomacia sean inútiles para lograr una solución.

Una iniciativa en tal sentido tendría por principal [illegible] la aceptación del principio del arbitraje por todas las naciones del continente americano, por [illegible] atribuye gran importancia a la asistencia de representantes de todos los Parlamentos de las naciones de América a las reuniones de este Congreso Interparlamentario de Washington.

A esta conferencia asistirá [illegible] de la mitad de los miembros del Senado y de la Cámara de representantes de los Estados de Norte América.—(U. P.)

CHECOESLOVAQUIA

LONDRES, 3.—**Detención de un ex-Príncipe.** — Informan de Praga que el ex-Príncipe Aursperg fué detenido mientras intentaba pasar un contrabando de dinero, cruzando en automóvil la frontera checoeslovaca. — (U. P.)

FRANCIA

PARIS 3—**Henry De Korats, en "Le Matin" dice:** "No está distante el día en que el Riff tenga un completo éxito contra España, y proclame la independencia bajo el Gobierno de Abd-el-Krim, y bus que la protección de Francia o de Gran Bretaña, ninguna de las cuales desdeñaría el rol de protectora, debido a los beneficios económicos y estratégicos que con tal protección podrían obtenerse.

Se indica que ni Francia ni Gran Bretaña desean las ventajas de cal control insinuado por "Le Matin".—(U. P.)

ESPAÑA

GIJON, 3.—**Primo de** [illegible] visitó la Fábrica de [illegible] Fué vitoreado. En la noche currió al teatro a una función gala.—(U. .)

CARTAGENA, 3.—**La** [illegible] **ra francesa "Margarita** [illegible] se incendió. Se encuentran vemente heridos el capitán [illegible] tripulantes.—(U. P.)

SAN SEBASTIAN, 3.—**La María Cristina** y los infantes [illegible] bel y Alfonso se dirigieron [illegible] za.—(U. P.)

HUELVA, 3—**Se celebró** [illegible] **tamen colombino.** — Pre[illegible] fiesta el Comandante [illegible] Concurrieron las autoridades representaciones del ejército [illegible] la marina. El mantenedor [illegible] Blanco Garzon estudió la [illegible] ya colombina. Enalteció a [illegible] na Isabel. Se vitoreó a [illegible] —(U. P.)

¿PARA QUE DISCUTIR CUAL ES EL MEJOR CIGARRILLO TURCO?

Westminster

NO TIENE COMPETIDOR

EL CADAVER DE LENIN SE CONSERVARA ETERNAMENTE

Cuatro meses se emplearon en su completo embalsamamiento

MOSCU, 3.—El primer éxito en las tentativas para embalsamar un cadáver entero, en la historia moderna, se ha obtenido con la apertura, al público, de la tumba de Lenín, en la Plaza Roja, con motivo de los mítines antimilitaristas y de las demostraciones en conmemoración del décimo aniversario de la iniciación de la guerra mundial.

El cadáver de Lenín presenta los rasgos de su fisonomía extraordinariamente bien conservados.

El embalsamiento ha durado cuatro meses y se ha realizado bajo la dirección de los más famosos científicos rusos.

Se ha empleado un método muy diferente al de la antigüedad, pues se ha conseguido ahora preservar los rasgos de la fisonomía del embalsamado, lo que no sucede con las momias.

Los científicos declaran que el cadáver de Lenín se conservará eternamente, si se logra mantener la misma temperatura en la pieza donde está ubicada la urna, lo cual se hace en la actualidad cuidadosamente.

El cadáver está vestido con corrección. Ostenta la más alta condecoración militar rusa, de la Orden de la Bandera Roja y con el botón de miembro del Comité Ejecutivo del Soviet de todas las Rusias, prendido en la solapa del vestón.

Dos soldados, con bayonetas caladas, harán guardia constantemente en la tumba de Lenín.

La pieza en que está colocada la urna no tiene ornamentación alguna, a excepción de la antigua bandera roja de la Comuna de París y de la moderna bandera roja. Hay también un emblema pintado en el techo, que representa un martillo y una hoz.

Los miembros del Soviet están impacientes por destruir la ilusión popular de la milagrosa preservación del cadáver de Lenín, y al efecto, se prepara una explicación científica de los métodos de embalsamamiento, la cual será publicada en breve.—(U. P.)

No hay como lo VIEJO

Y BIEN PROBADO. — LOS

CIGARRILLOS CAPSTAN

Y TABACO CAPSTAN

no necesitan ser recomendados.

CUIDE SU MELENITA

Si usa Benguria, será usted la que tiene más lindos cabellos.

Pida prospectos en MONEDA 875

SEÑORA: LOS ARTEFACTOS ELECTRICOS PARA USOS DOMESTICOS PROPORCIONAN MUCHAS COMODIDADES Y ELIMINAN TODAS LAS MOLESTIAS

NOSOTROS LE OFRECEMOS DE ACREDITADAS MARCAS

Planchas eléctricas de todos tamaños
Tostadores para pan
Anafes, Teteras, Cafeteras
Motorcitos para máquinas de coser
Batidores para bebidas
Calentadores de inmersión
Calentadores para la cama

Y una cantidad de otros aparatitos que usted puede ver en nuestro Departamento de Electricidad. Precios muy ventajosos.

MORRISON & CO. - SANTIAGO

GRAN BRETAÑA

FALLECIMIENTO DE UN NOVELISTA

LONDRES 3.—El novelista Joseph Conrad ha fallecido en la residencia del Obispo de Bourne cerca de Canterbury.—(U. P.)

ARMAMENTOS PARA EL JAPON

LONDRES 3.—"The Westminster Gazette" anuncia que la Compañía Vickers trabaja día y noche para dar término a 140,000 ametralladoras, cuya construcción ha sido ordenada por el Gobierno japonés.

Otras firmas británicas trabajan afanosamente para entregar grandes cantidades de tractores encargados también por el Gobierno japonés y que deben ser entregados en breve.—(U. P.)

ITALIA

ROMA, 3.—**La policía encargó a los pesquisantes** seguir varias pistas, a raíz de las declaraciones de Zaniboni. "La Tribuna" dice que las informaciones de éste son específicas y que por tal razón se debe exhumar el cadáver que se considera de Matteotti, para comprobar la verdad.

Entrevistado nuevamente Zaniboni, declaró que opinaba que el cadáver había sido ocultado entre el 10 y el 14 de Junio, en una villa situada en el camino de Cassia. Agregó que en los primeros momentos de la investigación, buscándose en una gruta de las afueras de la ciudad, se había hallado un número del "Corriere Italiano" del 12 de Junio, diario que se hallaba húmedo y cubierto de arena. Zaniboni hizo analizar la arena, en la que se hallaron restos de sangre humana. Zaniboni cree que el cadáver de Matteotti se guardó en la gruta durante varias horas, antes de ser llevado a la villa donde se le practicó la autopcia. Después se le trasladó al Cementerio.—(U. P.)

ROMA, 3.—**Los grupos de la oposición** resolvieron denunciar la prohibición de la reunión dominical, declarando que esta decisión comprueba nuevamente que la libertad se halla coartada y la política perseguida.

Dicen que el Gobierno niega a los ciudadanos el derecho de reunión, aún cuando no tengan calificación partidista.—(U. .)

ROMA, 3.—**Federzoni y Oviglio** principiaron a redactar el nuevo proyecto de prensa, de acuerdo con los lineamientos estipulados en la última sesión ministerial. Se cree que quedará terminado dentro de dos semanas. Entre tanto, se solicitará la opinión de los juristas y periodistas.—(U. .)

ROMA, 3. — **Se ordenó** a las cuatro firmas concesionarias del trabajo del puerto de Nápoles iniciar las obras inmediatamente. Se emplearán en ellas doscientos millones de liras.——(U. P.)

ROMA, 3.—**El apoderado del "Corriere Italiano"**, contrareplicando a la acusación de Filipelli, en el proceso por daños de un millón de pesos, preguntó al tribunal si los fondos pertenecientes al diario se habían incluído los depósitos de Filipelli que fueron secuestrados.—(U. P.)

ROMA, 3.—**La exhumación del cadáver**, que se dice ser de Matteotti se ha postergado, en vista de la enorme aglomeración de gente. Llegó a temerse un tumulto. El director del cementerio local dijo que la supuesta tumba de Matteotti, contenía los restos de un hombre, que según el registro policial, murió ahogado el 23 de Mayo, diez y nueve días antes del asesinato de Matteotti. Agregó que el cadáver de Matteotti jamás se había llevado al cementerio ni reglamentaria ni clandestinamente. "Doy mi palabra de honor—, dijo."—(U. P.).

CON UNA NUEVA Y COLOSAL REBAJA DE PRECIOS

Iniciamos HOY LUNES

LA VENTA DEL CALZADO MAS FINO QUE SE VENDE EN CHILE, FABRICADO PARA NUESTRA CASA POR LA

Manufactura Lusvenia

EN MODELOS DE ULTIMA MODA, SELECCIONADOS DE LAS REVISTAS EUROPEAS DE FINES DE JUNIO ULTIMO

Hacemos presente que nuestros MODELOS son propios, que no los encuentra en ninguna otra Zapatería de Santiago, y el CALZADO DE NUESTRA LIQUIDACION NO SON SALDOS; es toda la existencia con numeración completa, liquidación hacemos sólo por recibirnos forzosamente el 1.º de Setiembre de una gran fábrica que hemos comprado.

Vea usted los nuevos precios en Gamuza, Charol y Cabritilla.

CALZADO LUSVENIA — TACO LUIS XV, DE 42 PESOS, A 20 PESOS

CALZADO DE GAMUZA — NEGRA, EN MEDIO TACO, PARA JOVENCITAS, DE 42 PESOS, A 20 PESOS

CALZADO DE GAMUZA — CAFE, NUEVOS Y MUCHOS MODELOS EN TACO LUIS XV, QUE VALEN 50 PESOS, A 28 PESOS

CALZADO MONO — PARA NIÑOS, EN BOXCALF, CABRITILLA Y NUBUK BLANCO, QUE VALEN 14 PESOS, A 5 PESOS NUMEROS 18 AL 30

CALZADO DE GAMUZA — NEGRA, CON Y SIN ADORNOS DE CHAROL, EN TACO LUIS XV, QUE VALEN 50 PESOS, A 25 PESOS

CALZADO JOHOW — PARA CABALLEROS, BONITOS MODELOS EN CABRITILLA Y BOXCALF, QUE VALEN 40 PESOS, A 22 PESOS

CALZADO INVICTO — DE THE AMERICAN SHOE, PARA CABALLEROS, MODELOS DE MODA Y NUMERACION COMPLETA, A 28 PESOS PAR

BONITOS MODELOS — EN CALZADO DE PLANTILLA, HECHO A MANO, MARCA LUCIA, EN TACO LUIS XV, DE 36 PESOS, A 20 PESOS

CALZADO DE PAÑO — MARCA "MONO", MUCHOS COLORES Y MODELOS, A 11 PESOS PAR

CALZADO EMPERADOR — PARA CABALLEROS, LINDOS MODELOS EN CABRITILLA, BOXCALF Y GUM - METAL NEGRO Y COLOR

CABALLEROS — CALZADO "REAL", EN CUERO IMPORTADO, NEGRO Y FANTA-FANTASIA, A PRECIOS MUY BAJOS

CALZADO MY LORD — LO MEJOR QUE SE FABRICA EN CHILE PARA CABALLEROS, A PRECIOS BAJOS

Hay mucha cantidad en todos los modelos y clases.

ZAPATERIA DE LUJO

"LA CHILENA"

— SAN DIEGO 1103, ESQUINA AVENIDA MATTA.

LA MAS GRANDE Y MAS BONITA DE SANTIAGO. FIJESE BIEN QUE ESTA EN LA MISMA ESQUINA, TIENE NUEVE PUERTAS Y CUATRO VIDRIERAS.

DE NUESTROS CORRESPONSALES ESPECIALES, VIA HAVAS STEFANI Y ALL AMERICA CABLES INC. Y DE "THE UNITED PRESS".
LOS ORIGINALES DE TODOS LOS CABLEGRAMAS QUE SE INSERTAN EN ESTA SECCION, ESTAN A DISPOSICION DEL PUBLICO EN ESTA IMPRENTA.

EL EMBAJADOR DE CHILE OFRECIO UN ALMUERZO AL MINISTRO DE GUERRA ARGENTINO

(Correspondencia cablegráfica de Luis María Alvarez, especial para "La Nación")

BUENOS AIRES, 3.—En la Embajada de Chile se efectuó hoy el almuerzo que en honor del Ministro de Guerra, General Agustín Justo, ofrecía el Embajador chileno, con motivo de haber sido aquél agraciado con la Medalla al Mérito Militar de primera clase por el Gobierno de Santiago.

Se asoció al acto el Teniente Coronel Luis Cassinelli, Director de los Servicios de Aeronáutica, condecorado con la misma distinción, de segunda clase.

Al ofrecer el almuerzo el Embajador Tocornal expresó la complacencia chilena ante los progresos militares de los argentinos, bajo la hábil dirección del General Justo. Dijo el señor Tocornal: "Por la paz y por el progreso del Continente suramericano será la única causa por que habremos de batirnos".

El Ministro de Guerra, General Justo, contestó agradeciendo la manifestación y haciendo votos por el progreso del Ejército de Chile y por la sincera unión y confraternidad de ambos pueblos hermanos.

Participaron también en la demostración el Comandante de la primera División, General Eduardo Broquen; el Inspector General del Ejército, General José Uriburu; el secretario general del Ministerio, Coronel Manuel Costa; el Jefe del Estado Mayor, Coronel Francisco Velez; el Comandante del Regimiento Granaderos, Coronel Enrique Pilotto; el Director de la Escuela de Guerra, Coronel José Mayora; el Director del Colegio Militar, Coronel Luis Jorge García; el Director de Aeronáutica, Teniente Coronel Luis Cassinelli; el Teniente Coronel José Alvear; el Teniente Coronel Samuel A. Casares; y los señores Manuel Antonio Montes de Oca, senador Fernando Saguier, don José Arce, Rector de la Universidad; don Ernesto Padilla, don Ricardo Rojas, don José Apellaniz, Emilio Lamarca, Eduardo Crespo, el secretario de la Embajada, don Francisco Figueroa Sánchez; el agregado militar, mayor Javier Palacios Hurtado; el agregado naval capitán de fragata don Julio Merino Benítez y el ayudante del Ministro de Guerra don Carlos Pistarini.— ALVAREZ.—(Especial).

Mr. HUGHES LLEGO AYER A BERLIN

Se encuentra satisfecho de los resultados de la Conferencia de Londres

(Correspondencia cablegráfica de Carl D. Groat, especial para "La Nación")

BERLIN, 3.—El Secretario del Departamento de Norte América ha llegado a esta capital en el tren de la mañana, procedente de Colonia.

Mr. Hughes venía en un vagón especial y fué recibido por el Embajador Houghton; el Ministro de Relaciones Exteriores Herr Stressemann y varias otras personalidades, entre las cuales se contaban numerosos miembros de la colonia norteamericana.

La comitiva se dirigió en seguida a la Embajada de Estados Unidos, donde Mr. Hughes conferenció durante toda la mañana con el Embajador Houghton. En seguida se reunió con algunos personajes prominentes a la hora del almuerzo.

A continuación celebró una entrevista con Herr Stressemann.

Mr. Hughes ha sido muy congratulado por el buen éxito de las Conferencias de Londres y se hicieron votos por el brillante futuro de las relaciones entre los Estados Unidos y Alemania.

El Secretario de Estado norteamericano se ha mostrado sumamente satisfecho de los resultados de las negociaciones de Londres.

Se cree que a juicio de Mr. Hughes no surgirán dificultades insalvables de parte de Alemania, aunque ésta tiene que presentar algunas contra-proposiciones en la Conferencia.—GROAT.—(U. P.)

ACTIVIDADES DEPORTIVAS MUNDIALES

PARIS, 3.—En las partidas finales por la Copa Davis, de la competencia europea, el francés Cochet derrotó al checoeslovaco Zemba por 6—1, 6—3, 6—4. —(U. P.)

COPENHAGUE, 3.—El nadador sueco Arne Borg nadó hoy mil yardas en 12.20 4|5, quebrando el record mundial.—(U. P.)

WASHINGTON, 3.—Se ha iniciado una campaña, para obtener que los peleadores extranjeros que llegan a Estados Unidos en busca de grandes premios en dinero, sean declarados "indeseables".

El Director de la Oficina Internacional de inmigración, Mr. Robert Walsh, ha declarado que solamente vienen a ganar dinero y que ejercen una influencia inmoral sobre la vida nacional.

Se espera oficialmente que las dificultades que tuvo Firpo en Ellis Island, sirvan durante todo el año de argumentos para apoyar las peticiones al Gobierno a este respecto.

Mr. Watson prepara un memorial, el cual será sometido a las autoridades del departamento de inmigración, en el que señalará las inconveniencias de que los boxeadores extranjeros participen en matches de importancia en Estados Unidos.—(U. P.)

NUEVA YORK 3.—Refiriéndose al match Firpo Wills, los redactores deportivos declaran que será un acontecimiento boxeril, al cual asistirá una gran concurrencia, la cual estará limitada únicamente por la estrechez del local de la arena de los treinta acres de Boyles.

Mc Geehan, en "The Herald Tribune" publica hoy una extensa correspondencia fechada en Saratoga, en la que dice que el match Firpo-Wills será un acontecimiento similar al del encuentro Firpo Dempsey.

Se agrega que Firpo se halla en espléndidas condiciones, contrariamente a la historia que se repite con frecuencia de que "se está alimentando del ring".

Se declara que Firpo puede castigar seriamente al negro, más de lo que se piensa, y que el argentino es más grande, más joven y tiene mucha confianza en el éxito.

Ya se han empezado a hacer gruesas apuestas en dinero.—(U. P.)

SARATOGA 3.—Firpo se levanta a las 7 A. M., pues el tiempo es espléndido. Recorre seis millas diarias, a paso forzado. En seguida se somete a un científico masaje. Después de un almuerzo liviano, toma un corto descanso y juega una hora football, y también tennis, en el Hotel.

Recibe en seguida un centenar de visitantes, con quienes conversa extensamente.

Al terminar la tarde repite sus ejercicios de la mañana.—(U. P.)

EL "GRAND PRIX" AUTOMOVILISTICO DE LYON

LYON, 3.— El Grand Prix automovilístico de Europa, en el circuito de 23 kilómetros de Lyon, y en una distancia de de 810 kilómetros, se corrió hoy.

Participaron 20 coches, representando a las siguientes naciones: Estados Unidos, Italia, Gran Bretaña, Suiza y Francia.

Ganó el Grand Prix, Copari, de Italia, piloteando un "Alfa Romeo". Empleó 7 horas 5'34 2|5", marcando un kilometraje en un término medio de 114 kilómetros 290 metros por hora.

Ocupó el segundo lugar, Divo, de Francia, piloteando un "Delages". Empleó 7 horas 6'41 1|5", marcando un término medio de 113 kilómetros 980 metros por hora.

Tercero llegó Denoist, de Francia, piloteando un "Delages".

Cuarto Wargner, de Italia, piloteando un "Alfa Romeo".

Quinto, Seaglave, de Gran Bretaña, piloteando un "Sun Beam".

Estados Unidos estaba representado por el Conde Zborowski piloteando un "Miller", pero este abandonó a la 17.a vuelta, a causa de una perturbación del motor.

Constantini, Bordino y Nazaro, de Italia; Leeguiness, de Gran Bretaña, y Coux, de Francia, también abandonaron.

Viscaya, de Francia, y Pastore, de Italia, se dieron vuelta con sus coches, resultando ilesos.— U. P.)

FIERRO EN PLANCHAS
Y EN BARRAS
de diferentes dimensiones, ofrece para entrega inmediata y a precios ventajosos.
FUNDICION GRAJALES
GRAJALES 2548.—TEL. ING. EST. N.o 5

ESPECIALMENTE A LOS SEÑORES
INGENIEROS, ARQUITECTOS Y CONTRATISTAS
se les llevará la contabilidad a que están obligados por el impuesto a la renta, por un precio módico.
También mándenos órdenes por Planos, Dibujos, Tasaciones, etc.
CASILLA 1158
A 6

LOS VUELOS ALREDEDOR DEL MUNDO

Los norteamericanos llegaron a Islandia. — Zanni, que se encuentra en Karachi, reanudará hoy su raid.

AMSTERDAM, 3.— El aviador Locatelli ocupó toda la mañana en hacer un examen prolijo en su máquina. Permanece aún en Rotterdam y se espera que siga el raid a Hull, esta misma tarde. —(U. P.)

ROTTERDAM, 3. — Locatelli probablemente postergue su partida hasta mañana en la mañana, debido a una ligera perturbación del motor de su aeroplano, lo cual no alcanzó a quedar reparada hoy. — (U. P.)

KIRWALL, 3.— Los aviadores norteamericanos, Smith y Wade partieron a las 9.17 en dirección a Islandia.

Smith tuvo al partir las mismas dificultades de ayer, pues no podía ascender desde el mar. — (U. P.)

LONDRES, 3.— Informan por radio de a bordo del "Richmond" que los aviadores norteamericanos pasaron en dirección a Horna Fjord, a las 9,18 con tiempo espléndido.

El teniente Nelson envió un radiograma a Smith explicándole que casi se había perdido a causa de la densa neblina. — (U. P.)

LONDRES, 3.—Se indica que el tiempo es excelente en toda la ruta de Kirwall a Islandia.

"The Echanges Telegraph Co." ha recibido un despacho de Kirwall en el que se anuncia que el teniente Wade amarizó a ciento quince millas de las islas Orkneys. —(U. P.)

LONDRES, 3.—"The Exchange Telegraph Co." ha recibido un despacho de Horna Fjord-Islandia, en el que se anuncia que un segundo aeroplano aterrizó en dicho puerto. Probablemente sea el del teniente Smith. — (U. P.)

KIRWALL, 3. — El crucero "Richmond" interceptó un radiograma del teniente Wade en el que informa que se encuentra en el mar a 115 millas de Birsay. — (U. P.)

LONDRES, 3.—El "Richmond" informa por radiograma, que el teniente Wade se vió obligado a descender en el mar a las 10.56 horas del meridiano de Greenwich y fué avistado por una barca pesquera a las 4.05 P. M. y remolcado hasta Islandia.

El teniente Smith llegó a Islandia a las 2.27 P. M.—(U. P.)

BUENOS AIRES, 4.—El vuelo de mayor Zanni alrededor del mundo se sigue en esta capital con creciente interés. Los principales diarios han colocado en sus frentes grandes mapas indicadores de las etapas del vuelo. El aviador, como se ha anunciado, se encuentra actualmente en Karachi (India) y reanudará mañana su raid.

La comisión organizadora del vuelo de Zanni, resolvió hoy reunir fondos para comprar un tercer aparato que se le enviará inmediatamente, para que reemplace a los otros, en caso de accidente.—(Especial).

PANAMA

DON RODOLFO CHIARI FUE ELEGIDO PRESIDENTE DE LA REPUBLICA

BALBOA 3.—El señor Rodolfo Chiari, fué elegido Presidente de la República. Era el candidato oficial. Derrotó al general Manuel Quintero, héroe de la guerra de Costa Rica.

Las elecciones se realizaron en medio de la más perfecta tranquilidad, a excepción de unos incidentes ocurridos en Chiriquí, en los que murieron dos individuos. —(U. P.)

ALEMANIA

BERLIN, 3.—Ministro en Argentina.—El Jefe del Departamento del personal del Ministerio de Relaciones Exteriores, Herr Gneist ha sido nombrado Ministro en Argentina.—(U. P.)

ROMA, 3.—Discurso de Mussolini.—El premier Mussolini, en un discurso pronunciado hoy en el Consejo Fascista, desaprobó la moción aprobada por la Asociación de ex-Combatientes, calificándola de imprudente e inoportuna. Comparó la Asamblea de Combatientes de Assisi con la convención de los populares de Turín, a raíz de la cual los populares no rompieron abiertamente con el Gobierno, pero sentaron las bases de una ruptura que sobrevino después.—(U. P.)

ESTADOS UNIDOS

UNA FLOTA NORTEAMERICANA VENDRA A SUR AMERICA

WASHIGTON, 3.—El propósito de Estados Unidos de enviar una flota a la costa occidental de Sur-América a principios de 1926, ha sido formulado oficialmente, con la intención de empezar a hacerle ambiente a fin de que el Congreso no haga mucha oposición al acordar los fondos necesarios para financiar el crucero, los cuales serán pedidos en el próximo período de sesiones.

Se predice que el Congreso apoyará la idea de que se realice este crucero.

La flota norteamericana visitará los principales puertos de Chile, Perú y Ecuador.—(U. P.)

WASHINGTON, 3.—Los proyectos de tratados comerciales que se están negociando entre Estados Unidos y Australia, Holanda, Checoeslovaquia, Polonia, Rumania y España, establecen en su preámbulo el derecho mutuo de que los ciudadanos entren libremente, a los Estados signatarios, siempre que tengan el propósito de residir, o de realizar negocios, sin fijárseles tiempo para su permanencia, ni ninguna otra restricción.

Aunque en otras estipulaciones se establecerá que los ciudadanos quedarán sometidos a las leyes del país, en los círculos diplomáticos se cree que esto podría constituir una aplicación de la ley de inmigración; de buena fe y teóricamente, significaría permitir la inmigración sin restricciones.

Se ha anticipado que las autoridades del Departamento de Inmigración probablemente continúen protegiendo la aplicación de la ley, por ignorancia de la interpretación exacta de la legalidad de los tratados.—(U. P.)

WASHINGTON, 3. — En la Cancillería de Budapest se iniciarán en breve las discusiones de la Comisión Mixta de reclamaciones norteamericanas austro-húngara.

El Gobierno de Viena ha acordado no mandar una Comisión especial sino solamente autorizar al ministro residente en Budapest para que represente a Austria, pues de este modo se facilitaría el trabajo siguiendo el precedente establecido por la Comisión alemana.

Según un anuncio oficial, las reclamaciones contra Austria se estiman en diez millones de dólares, que corresponden a trescientas o cuatrocientas propiedades secuestradas. Las reclamaciones húngaras son mucho menores. —(U. P.)

ATLANTIC CITY 3.—El Consejo Ejecutivo de la Federación Norteamericana del Trabajo, pidiendo el apoyo para la candidatura presidencial de Mr. Lafollette, ha publicado esta noche el siguiente manifiesto: "Hacemos un especial llamado a las grandes masas de trabajadores de todo el país, que deseen la libertad, la justicia, la democracia y el progreso humano, para que adhieran a esta campaña, a fin de derrotar la reacción."—(U. P.)

MEXICO

MISS EVANS HA SIDO ASESINADA

MEXICO 3.—Unos bandidos asesinaron a Miss Evans.

Miss Evans fué objeto de una gran publicidad con motivo de los incidentes diplomáticos que provocó en la lucha que mantuvo con el Gobierno mexicano, por supuestas usurpaciones de tierras, y que terminaron con la declaración de expulsión del país del agente diplomático inglés, Mr. Cumming.

La Embajada norteamericana, que se hizo cargo de los archivos de la Legación inglesa, a raíz de la partida de Mr. Cumming, de México, ha ordenado iniciar una investigación sobre el crimen anunciado hoy.—(U. P.)

GRECIA

ATENAS, 3. — Cafantaris, el leader liberal progresista, se dirigió a Suiza a pedir a Venizélos que regrese a Grecia para que se haga cargo de la campaña presidencial. Le prometerá su ayuda moral en la formación del Gabinete.

Los realistas dicen que la situación tiene carácter revolucionario, a causa de que el Gabinete de Sofoulis decidió que las elecciones próximas se realicen a base de los padrones no revisados y falsos, sobre los cuales se efectuó el plebiscito.—(U. P.)

ROMA, 3.—Se enviaron a Copenague 30 niños para que representen a los boy-scouts italianos en el Congreso Internacional de Scoutismo.—(U. P.)

JAPON

TOKIO, 3.— Hani Hara, Embajador en Estados Unidos, al llegar a Tokio, mantuvo sus declaraciones de que continuarían las negociaciones con Estados Unidos respecto de la inmigración japonesa, las cuales no consideraba erróneas ni indiscretas.

Uno de los diarios de Tokio, en su editorial, aprueba la actitud del Embajador Hani Hara. Otros esperan que Hani Hara regrese a Washington.— (U. P.)

ARGENTINA

BUENOS AIRES, 3.—El ferrocarril central argentino ha establecido una rebaja de pasajes durante la estada del Príncipe.—(U. P.)

BUENOS AIRES, 3.—La división naval de instrucción, que realiza maniobras, se dirige a la boca del Río de la Plata, con el objeto de salir al encuentro de los barcos italianos.—(U. P.)

BUENOS AIRES, 3. — Víctor Manuel Orlando iniciará el Martes sus disertaciones sobre Derecho Político en la Facultad de Derecho y Ciencias Sociales. Las continuará los Jueves y los Sábados.—(U. P.)

BUENOS AIRES, 3.—El Ministro de Hacienda solicitó del Presidente de la República su acuerdo para considerar los presupuestos parciales que integraron el presupuesto de 1925. Esta reunión se realizará posiblemente mañana o pasado y en ella el Ministro expondrá además la imposibilidad de enviar al Congreso el proyecto de aumento de cincuenta y nueve millones de pesos, sin contar con los veintisiete millones y medio del presupuesto anexo, lo cual aumentaría en ochenta y siete millones el actual presupuesto.—(U. P.)

BUENOS AIRES, 3—Con motivo de la próxima celebración del cincuentenario de la llegada al país de los salesianos, se realizará un congreso internacional de cooperadores. Han adherido las autoridades eclesiásticas argentinas y también las chilenas. —(U. P.)

BUENOS AIRES, 3.—El Embajador chileno ofreció un almuerzo al Ministro de la Guerra, general Justo.—(U. P.)

BUENOS AIRES, 3. — Se fué a Asunción el Nuncio Apostólico, monseñor Beda Cardinale, a presentar sus credenciales al Gobierno paraguayo para asistir a la transmisión del mando.—(U. P.)

BUENOS AIRES, 3.—Ano-

BUENOS AIRES, 3.— Manuel Seoane, Presidente de la Federación de Estudiantes del Perú, expatriado por este Gobierno, llegó a ésta. Permanecerá aquí algún tiempo. Dentro de algunos días ocupará la tribuna del Ateneo Hispano-Americano. Hablará sobre asuntos relacionados con la evolución ocial y literaria del Perú.—(Especial).

ENTUSIASMO EN BUENOS AIRES CON LA VISITA DEL PRINCIPE HUMBERTO

(Correspondencia cablegráfica de Luis María Alvarez, especial para "La Nación")

Se aproxima la fecha de la llegada del Príncipe heredero de Italia. Se acentúa el entusiasmo inicial que ha provocado el anuncio de dicha visita que será un nuevo motivo de afianzamiento de los vínculos amistosos que unen a esa Nación con la Argentina. El pueblo y las autoridades, en unánime y sincero consorcio, prestan su colaboración para el mayor brillo de los actos con que se agasajará al viajero en el país. Ello viene a comprobar el cariño que acá se tiene por Italia, por el Rey y por el Príncipe.

Hoy en la mañana se efectuó en Palermo el desfile de algunas de las unidades del Ejército que intervendrán en la revista militar en honor del Príncipe, que tendrá lugar el 9 del corriente.

El Ministro de Guerra, general Justo y el Inspector General del Ejército, general Uriburu, vieron el grado de preparación de las tropas y elogiaron su marcialidad, orden y formación. Una hora duró el desfile.

Hoy el Jockey Club decidió obsequiar al Príncipe, el día que concurra al Hipódromo, a presenciar el clásico de su nombre, una copa de oro, en recuerdo de su estada en Buenos Aires.

En el interior se prosiguen con notable entusiasmo los preparativos. Llegaron hoy a la capital las primeras delegaciones de las sociedades italianas de provincias. Los hoteles han subido sus precios, en vista de la verdadera lluvia de huéspedes que vienen a asistir a las fiestas. Los principales, ya no tienen piezas disponibles. — Alvarez. — (Especial).

NO HAY COMO LO VIEJO Y BIEN PROBADO. LOS
CIGARRILLOS "CAPSTAN" Y TABACO "CAPSTAN"
NO NECESITAN SER RECOMENDADOS

ANOCHE SE QUEMAN VARIOS NEGOCIOS DE LA CALLE CHACABUCO

Los bomberos combatiendo el fuego

Anoche, a la 1.10, la campana del Cuerpo de Bomberos dió la alarma de incendio, indicando como radio amagado el de la 7.ª Comisaría.

Efectivamente, el fuego había aparecido en calle de Chacabuco al llegar a Delicias, en la Tienda de Zapatería denominada "Las tres B.", de los señores Ruiz Hnos.

Desde ese punto el fuego se propagó a los altos, que estaban ocupados por la "Gran Pensión Trianón", de la señora Julia Blanchard de López la que fué consumida por las llamas en gran parte.

Desde los primeros momentos el siniestro tomó cierta importancia, pues fueron víctimas del fuego la tienda de ropa hecha "El León de Tarapacá", el almacén de abarrotes "El Nuevo Porvenir" y otros negocios de los alrededores.

LOS SEGUROS

Según las primeras informaciones de la policía, se pudo establecer que la pensión de la señora Blanchard tenía un seguro de $ 30,000.

El almacén de don Pedro Méndez ubicado en calle Chacabuco N.º 3 B., que recibió perjuicios por el agua, tenía un seguro por valor de $ 20,000.

Y un negocio de la señora Mercedes Sánchez ubicado en la misma calle N.º 3 C. con un seguro en la Italo Chilena, por $ 5,000.

EL TRABAJO DE LAS BOMBAS

Tan pronto como se dió la alarma de incendio, acudieron las diversas compañías de bomberos, las que trabajaron desde los primeros instantes, con toda actividad.

Debido al trabajo esforzado de las diversas compañías, se pudo evitar que el siniestro tomara mayores proporciones, pues el material ligero de que están construídos esos edificios, hacía temer una catástrofe de mayor entidad.

El edificio es de propiedad del señor Enrique Cousiño, tiene seguro pero el monto se ignora.

EN EL LUGAR DEL SINIESTRO

Inmediatamente que se dió la alarma, se trasladaron al lugar amagado el sub-prefecto del orden señor Jaramillo y los funcionarios de la Sección de Seguridad señores Maturana y Moreno y los jefes de la 7.ª comisaría.

Fuerza de la comisaría respectiva resguardó el orden y atendió la vigilancia de los muebles que se salvaron de la Pensión Trianon.

EN EL CERRO SAN CRISTOBAL SE CREYO VER AL "FLACO MANUEL"

EL FEROZ BANDIDO EN BUSCA DE EMPANADAS. — DANDOSE A CONOCER, SIEMBRA EL ESPANTO A SU ALREDEDOR.

En las últimas horas de la tarde de ayer, las repartiones policiales, especialmente la Sección de Seguridad, recibieron con el estupor que es de imaginar, la noticia de que "El Flaco Manuel" se había presentado en el Cerro de San Cristóbal acompañado de otros foragidos de la banda.

"EL FLACO MANUEL" EN BUSCA DE EMPANADAS

A uno de los pequeños puestos de comestibles del Cerro de San Cristóbal, frecuentados durante los días de fiesta por gran número de paseantes, se presentó en la tarde un grupo de individuos desconocidos, de dudoso aspecto y peor catadura.

Con tono altanero pidieron que se les vendieran algunas empanadas, en lo que no fué posible satisfacerlos, porque no habían.

Esto molestó a los mal intencionados clientes hasta el punto de amenazar con tono resuelto a los dueños de casa.

Uno de los del grupo levantando el brazo, y en medio de una seria blasfema, gritó:

¡Es que tienen que venderme, porque yo soy "El Flaco Manuel"!

LOS OYENTES HUYEN DESPAVORIDOS

Los que oyeron semejante declaración, presas del más justificado y comprensible pánico, huyeron espavoridos en todas direcciones, que aquél uno sálvese quien pueda.

Los hombres emprendieron veloz carrera hacia la ciudad, para pedir auxilio; las mujeres, entre gritos y amagos de desmayos, buscaban un refugio donde ocultarse.

EL DENUNCIO

Varios de los fugitivos tuvieron fuerzas suficientes para llegar, aunque jadeantes y con el rostro descompuesto, reflejado en él todo el pavor que les dominaba, alcanzaron a llegar a la Sección de Seguridad para hacer el denuncio: "El Flaco Manuel" está en el Cerro de San Cristóbal.

LA POLICIA SE PONE EN MOVIMIENTO

Con la rapidez que caracteriza a nuestra Sección de Investigaciones, se alistaron en el acto algunas patrullas de los mejores agentes que, debidamente armados de carabinas y revólvers, partieron veloces en dos automóviles en busca del bandido tan perseguido y que tantos crímenes tiene a su haber.

No es necesario describir las precauciones que se tomaron para obtener éxito en la pesquisa.

Al mismo tiempo, la noticia corría de boca en boca y los reporters y fotógrafos periodísticos llegaban a la Sección para esperar la llegada del "Flaco".

LA POLICIA EN CAMPAÑA: AGENTES, AUTOMOVILES, CARABINAS, FOTOGRAFOS EN MOVIMIENTO.—CACERIA FRUSTRADA.—EL FLACO MANUEL PENANDO EN VIDA.

PENANDO EN VIDA

No tardó en constatarse que "El Flaco Manuel" no se hallaba por ninguna parte.

No estaba en el cerro ni había estado nunca.

Un chusco, algún rotito diablo, había tenido la ocurrencia de tomar el nombre del audaz bandolero para divertirse con el susto que habría de provocar.

O es que "El Flaco Manuel" pena en vida y así lo creen los que creyeron reconocer su fisonomía.

Le jurariamos, dicen algunos; era él, en persona, igualito a los retratos que se han publicado.

Si es que "El Flaco" tiene pacto con el diablo y está penando su vida.

El inter-Ligas de ayer en Viña del Mar

EL CUADRO DE LA LIGA VALPARAISO VENCE POR UN SUBIDO SCORE AL COMBINADO DE LA LIGA SANTIAGO

Ante una concurrencia que no bajaba de tres mil personas se verificó en la tarde de ayer, en la cancha principal del Valparaíso Sporting Club, el tercer encuentro anual por la Copa Alvarez Condarco entre los cuadros seleccionados de la Liga Valparaíso y Liga Santiago.

Había más interés por conocer la presentación que haría el cuadro local, después de las modificaciones introducidas por la dirigente porteña, ya que de antemano se descontaba la victoria en consideración a las últimas performances del equipo visitante.

Como de costumbre, los asientos de honor fueron ocupados por distinguidas familias del vecino balneario y por los dirigentes deportivos y del Sporting Club.

EL PRELIMINAR

Se dió comienzo a la reunión a las 2 P. M. con el preliminar a cargo del seleccionado de la Liga Quillota y del cuadro B de la Liga Valparaíso.

Bajo las órdenes del árbitro señor Sabugo, los cuadros se situaron así:

Valparaíso B:

Serruda
Vásquez Osorio
Geldes Rodríguez Camus
Guzmán Magaña Magaña
Carmona Muñiz
O
Alfaro Santibáñez
Briones Riquelme Contreras
Rojas González Molina
Santibáñez Salinas
Hill

Quillota

En la primera etapa el juego se presentó equiparado, de regular movilidad.

Ya en la segunda jornada pudo notarse un mayor dominio del "once" porteño.

En los primeros instantes los quillotanos tomaron la iniciativa en los ataques, consiguiendo a los tres minutos abrir la cuenta a su favor por intermedio de Briones.

Corridos 15 minutos cambió por completo la faz del juego, dominando desde ese momento el cuadro local, el cual actuó con manifiesta mala suerte.

A esta altura se produce un penal en contra de Quillota, el que, servido por Magaña, es magistralmente barajado por Hill.

A los 30 minutos nuevamente caen con un penal los quillotanos, correspondiendo esta vez servirlo a Vásquez, el que lo hace mediante un tiro al cuerpo que Hill alcanzó a detener.

La ofensiva porteña siguió persistente, luchando por el empate. Por tercera vez los defensores de Quillota incurren en la falta máxima. Pero Valparaíso está con la mala, pues Magaña sirve el penal esta vez desviado.

Sin otra variante de interés llegó el término de la jornada con el triunfo de Quillota por un tanto a cero, quedando por este año en posesión de la copa donada por el Valparaíso Sporting Club.

EL INTER-LIGAS

Tan pronto se dió término al preliminar hicieron su entrada al field los conjuntos encargados de la contienda de fondo, siendo saludados cariñosamente por el público.

Previo el sorteo reglamentario que favoreció al equipo de Santiago, éstos tomaron la siguiente colocación bajo las órdenes del árbitro metropolitano señor Carlos Talgo:

Liga Valparaíso (azules):

Muñoz
Farías Poirier
Elgueta Catalán Calderón
Elisetch Bravo Délano
García Reyes
O
Troncoso Villarroel
Espinoza Vivanco Acevedo
Gavilán Riquelme Ojeda
Martínez Sánchez
Ortiz

Liga Santiago (blancos):

Desempeñaron las funciones de guardalíneas los señores Merejo González, por Valparaíso, y Manuel Muñoz Tapia, por Santiago.

EL PRIMER PERIODO

Bravo puso en movimiento la pelota a las 3.20 P. M. Los primeros instantes los cuadros se estudian, estacionándose el juego en el centro del field. El primer ataque a fondo lo inicia Riquelme, quien pone en juego a Espinoza el que a su vez cede el balón a Troncoso. Este se corre algún trecho y centra, pero Poirier está alerta y aleja el peligro, entregándola a Elgueta. El hábil medio-zaguero combina a Bravo, quien entrega a Délano, el que después de burlar a Ojeda remata desde 20 metros con un potente tiro que detiene Ortiz.

Por intermedio de García, los azules verifican otro avance. Al intervenir Martínez, el puntero hace un pase largo que aprovecha Reyes para enviar un remate que sale desviado.

UN BUEN MOMENTO PARA SANTIAGO

Van corridos 10 minutos de juego más o menos equilibrado y movido. Riquelme, en posesión del balón, pone en juego a Villarroel, quien, después de avanzar algunos metros, verifica un hermoso centro por alto. La pelota, después de rebotar en uno de los verticales, vuelve a la cancha, alejando Farías con un corner. El puntapié esquina, servido por Troncoso, da margen a un entrevero que salva Poirier con un oportuno cabezazo.

SE ABRE LA CUENTA

Elgueta pone en movimiento a su trío central quienes se combinan rápidamente, Délano, al rematar, es interceptado por Sánchez, quien lleva la pelota hacia el corner. El puntapié esquina es lanzado por García en forma irreprochable: produciéndose un serio entrevero que finaliza Elisetch con un tiro que detiene Ortiz un tanto débil, abandonando su arco. Inmediatamente el balón es tomado por Bravo, el que de escasa distancia lanza a la valla cuando ésta estaba desguarnecida.

Valparaíso se había anotado el primer tanto a los quince minutos.

Reiniciado el juego, Santiago ataca por su ala derecha, pero no obtiene éxito ante la intromisión de Calderón, quien lleva la pelota a los pies de Reyes. Este, después de avanzar, burla a Sánchez, y cuando ya estaba solo para rematar, se enreda en el balón y pierde una oportunidad única.

El ataque de los porteños es decidido, dando un trabajo abrumador a la defensa visitante. Elgueta, desde 15 metros, envía un preciso tiro que pasa rozando el transversal.

EL SEGUNDO TANTO PORTEÑO

Catalán pasa a Délano, el que avanza por el centro. Se aprovecha de que la zaga santiaguina está abierta y se lanza sólo, como una exhalación por el centro. Sin enemigos, desde diez metros, envía un gambetazo imbarajable. Habían corrido 25 minutos de juego.

DOS JUGADORES LESIONADOS

El ataque porteño es incontenible y se sitúan en la zona peligrosa de los contrarios. Reyes cede a Délano, quien avanza resueltamente hacia el arco. Ortiz, viendo el inminente peligro, sale al alcance de la pelota y se lanza con fuerza a los pies de Délano. El choque es tan violento, que ambos jugadores quedan tendidos en el suelo por varios minutos, mientras dirigentes y auxiliares acuden a atender a los accidentados. Primero se incorpora Délano, y tres minutos después, con cierta dificultad, el guardavallas Ortiz.

EL TERCER GOAL DE VALPARAISO

Después de más de cinco minutos de espera, se reinicia el juego, tomando en el acto la ofensiva el cuadro porteño.

Un foul de Ojeda contra Catalán, lo sirve Elgueta con un pase a Bravo, el que remata sin pérdida de tiempo. Ortiz detiene con inseguridad, lo que dá margen para que Elisetch espléndidamente colocado, finalice con un tiro a corta distancia que dejó sin chance al arquero.

Cuando Valparaíso trabajaba un nuevo avance, llegó el término del primer período, con la cuenta anotada.

EL SEGUNDO PERIODO

Establecido el dominio del equipo de Valparaíso, a pesar de haber actuado con el sol en contra, fácil fué suponer que en la segunda etapa afianzaría definitivamente la victoria.

El juego de los santiaguinos no despertaba mayor interés, concretándose la concurrencia a observar las espléndidas maniobras que ponían en práctica las diferentes líneas del espléndido conjunto porteño.

Los blancos se presentaron pasando a Troncoso a la línea media y corriendo a Gavilán al ala izquierda. Dejaron a Martínez sólo a cargo de la zaga, a fin de ejercitar el juego de off-side.

A las 4.20 P. M. Vivanco movió el balón, estacionándose éste algunos minutos en el área central.

El primer ataque serio lo hizo Reyes, después de anular un avance de Villarroel, se acerca a la zona peligrosa de los blancos y envía un arrastrado que Ortiz alcanza a detener.

El quinteto ofensivo de Santiago consigue hacer emplear breves instantes a la defensa porteña. Vivanco remata un tiro débil que Muñoz detiene lanzándose al suelo. Fué la única ocasión en que la valla azul estuvo en peligro de caer como consecuencia de un ataque combinado.

VALPARAISO DUEÑO ABSOLUTO DE LA SITUACION

La línea media porteña alimenta a cada paso a sus ágiles. Como consecuencia de un pase de Elgueta, el quinteto ofensivo se lanza como una tabla al ataque. Finalmente Bravo cede a Délano, quien, desde diez metros, anida por cuarta vez la pelota en la red santiaguina.

A esta altura el dominio de los locales es absoluto y sin réplica. Verifican una verdadera academia en el baluarte metropolitano, situándose Poirier y Farías en el centro del field, mientras los ocho jugadores restantes dibujan entre la línea media y la zaga contraria.

UNA LEVE REACCION DE LOS SANTIAGUINOS

Valparaíso, seguro de su predominio, no se esfuerza mayormente, dando oportunidad para que los blancos, en un supremo esfuerzo, traten de recuperar parte del terreno perdido, situándose algunos minutos en la ciudadela porteña. Pero no obtienen frutos, pues sus remates, o son débiles o no tienen dirección.

UN PENAL DA EL UNICO TANTO A LOS METROPOLITANOS

En los momentos en que el trío central de la ofensiva blanca se esforzaba en avanzar, Poirier comete un hand en el área de castigo. Riquelme sanciona la falta con un preciso tiro imbarajable. Habían corrido 25 minutos.

Los santiaguinos consiguen todavía mantenerse algunos minutos en el campo contrario, pero sin que ello signifique peligro para estos últimos, pues no se ve una ofensiva uniforme y de efecto.

UN TIROTEO PROVECHOSO PARA LOS PORTEÑOS

Cuando faltaban ocho minutos para concluir y cuando ya el público comenzaba a abandonar el campo de juegos ya que el partido no le ofrecía mayor interés, Valparaíso redobla sus esfuerzos y acomete con bríos incontenibles. Primeramente Elisetb, Bravo y Délano, consiguen liquidar a los contrarios que se le interponen, y Bravo, solo, a cinco metros, envía un tiro oblicuo que Ortiz no intentó detener.

Producido el quinto goal, la desmoralización del cuadro de la Liga Santiago fué completa.

Valparaíso sigue atacando violentamente por su ala derecha consiguiendo aumentar la cuenta en los últimos tres minutos, en dos tantos más, los dos como consecuencia de centradas de García que fueron aprovechadas con toda precisión por Délano.

Tan pronto los porteños habían colocado el sétimo tanto, sonó el pitazo final.

COMENTARIOS

El partido de ayer, si bien sirvió para hacer resaltar la eficiencia del combinado de la principal Liga del vecino puerto, deportivamente hablando no tuvo importancia alguna.

Se vió actuar a un conjunto homogéneo y disciplinado, constituído por hombres que en su mayoría han adquirido fama en el país y algunos de ellos, como Catalán y Elgueta, en el extranjero, contra un cuadro francamente débil, que no representa sino una fracción limitada del football santiaguino y que todavía se presentó ayer más debilitado que de costumbre, pues hubo de recurrir a tres de sus reservas para completar su "once".

En efecto, el wing izquierdo Brazo fué sustituído por el medio zaguero Troncoso; el centro foward Manuel Díaz, por Vivanco y el half izquierdo Valdovinos por Gavilán.

En estas condiciones no podía exigirse a la Liga Santiago ni siquiera uniformidad en sus principales líneas.

En cambio el cuadro porteño, aparte de su reconocida formidable línea de medio zagueros presentó ayer un quinteto ofensivo irreprochable que desearíamos verlo desempeñarse nuevamente frente al combinado de la Asociación Santiago o de la Liga Metropolitana para que nos podamos formar cabal concepto de su verdadera eficiencia.

Entre ellos, Bravo y Délano hicieron un papel descollante, principalmente este último, que estuvo en su día. Muchas incertidumbres las ha resuelto ayer el directorio de la Liga Valparaíso, pues ahora ha podido formarse cabal conciencia de que estos dos hombres son inamovibles, conjuntamente con García y Elisetch, en su línea ofensiva.

En cuanto a Reyes es un elemento joven, que necesita todavía mayor experiencia. El puesto de puntero izquierdo constituye todavía la incógnita de Valparaíso.

En cuanto a los demás hombres porteños, todos respondieron a sus antecedentes, Farías afianzó el prestigio que en sus últimas presentaciones ha conquistado.

En cuanto a la Liga Santiago, que se presentó ayer sólo por cumplir un compromiso, a sabiendas de que sería fácilmente batida, aparte de que no presentó a su mejor exponente, actuó un tanto desgraciada, pues el accidente que sufrió su arquero en el primer período, lo dejó en condiciones difíciles para desempeñarse con éxito. Muchos de los tantos se habrían podido evitar si el guardavallas hubiera podido emplear las energías y la capacidad que en otras oportunidades ha dado a conocer.

Sólo el excesivo entusiasmo de Ortiz lo hizo continuar en su puesto durante el segundo período.

En general, el cuadro de la Liga Santiago necesita un entrenamiento más concienzudo y una mejor selección de sus hombres, para que recupere el lugar que le corresponde en el concierto de esta actividad en la metrópoli.

Por último, un estímulo a la "barra", que ayer hizo honor al espectáculo.

El árbitro muy correcto.

EN EL PRELIMINAR, LA LIGA QUILLOTA TRIUNFA SOBRE EL CONJUNTO B. DE LA LIGA VALPARAISO, POR LA CUENTA MINIMA

CICLISMO

EL TORNEO DE AYER EN EL VELODROMO SANTA LAURA

FLORENCIO ABELEIDA Y CLODIO BRITO VENCEN EN LAS JORNADAS DE FONDO DE CICLISMO

HERNAN FREITAS SE ADJUDICA LA VICTORIA EN LOS 20 KILOMETROS PARA MOTORISTAS

1) Herman Freitas, vencedor en la prueba para motoristas, sobre 20 kilómetros. — 2) Partida de la carrera sobre 20,000 metros, para campeones y primera categoría.— 3).—Los competidores de la "Milanesa", tercera categoría, a las órdenes del "stater" oficial. — 4) Los participantes en los 10 kilómetros para campeones y primera categoría

Con una asistencia de más de mil aficionados se efectuó en la tarde de ayer en el velódromo Santa Laura el torneo de ciclismo y motociclismo organizado por el National Sporting Club bajo el patrocinio de la Asociación Ciclista de Santiago.

El programa se desarrolló en forma lucida, no verificándose la carrera para señoritas, pero en cambio se efectuó una prueba extraordinaria para novicios, en la cual Navarro defendió triunfalmente los colores del Chacabuco.

En la carrera para motoristas, Freitas, el vencedor en "Las cien millas", llevadas a cabo por el Moto Club de Chile, paseó victoriosamente los colores de dicha institución, logrando demostrar sus condiciones desde el comienzo de los 20 kilómetros. Julio Alvarado en Triumph, tuvo momentos en que amagó al puntero, pero hubo de contentarse con una clasificación secundaria ante la violencia del tren impuesto por Freitas.

En las Milanesas la concurrencia pudo apreciar el buen estado de entrenamiento de cada concursante. Juan Belet supo en todo momento mantener en constante expectación al público con sus embalajes potentes.

Un torneo que ha agradado a los aficionados por su atrayente novedad y por la buena organización que reinó en todo momento.

RESULTADOS GENERALES

Damos a continuación los resultados generales de las pruebas:

1.ª carrera, 3,200 metros, para novicios: 1.º J. Alonso, Unión Deportiva Española; 2.º Oscar Miranda, National.

Segunda carrera, 4,000 metros, para tercera categoría: 1.º Edmundo Faurey, Sport Francia; 2.º René García, Chacabuco.

Tercera carrera, 6,000 metros, segunda categoría, dos premios: 1.º Luis Bellet, Sport Francia; 2.º Juan Bellet, Sport Francais.

Cuarta carrera, 4,000 metros, para novicios: 1.º J. Navarro, Chacabuco; 2.º J. Piedra, Unión Deportiva Española.

Quinta carrera, 20,000 metros, Motocicletas de 200 a 500 cm3.: 1.º Hernán Freitas, Moto Club, A. Davidson; 2.º Julio Alvarado Condor, Triumph.

Sexta carrera; 10,000 metros, para campeones y primera categoría: 1.º Clodio Brito, Cóndor; 2.º Florencio Abeleida, Unión Deportiva Española.

Séptima carrera, "Milanesa", para segunda categoría: 1.º Luis Bellet, Sport Francés; 2.º Amadeo Gherardello, National.

Octava carrera, "Milanesa", para tercera categoría, dos premios: 1.º Edmundo Faurey, Sport Francia; 2.º J. Olivares, Royal.

Novena carrera, 10,000 metros, para campeones y primera categoría, prueba cinco llegadas parciales: 1.º Florencio Abeleida, U. D. E. con 14 puntos; 2.º Alonso Aceveto, Royal, con 9 puntos.

DETALLES GENERALES

El Domingo próximo, en conformidad al calendario de la Asociación, corresponde efectuar el torneo al Chacabuco, que ese mismo día celebra su aniversario social.

En la reunión de ayer dominó una buena organización. La concurrencia supo apreciar los esfuerzos desplegados por el Club organizador.

CLUB CICLISTA CHACABUCO. — Cita a junta general para hoy a las 9 P. M. en Arturo Prat 103.

Tabla: torneo del próximo Domingo; 5.º aniversario social.

LA UNION DEPORTIVA ESPAÑOLA Y PROFESORES IGUALAN POSICIONES A UN TANTO

EL LANCE DE AYER EN EL ESTADIO DE SANTA LAURA, POR EL TROFEO MINISTRO DE MEXICO, SE EFECTUA ANTE NUMEROSA CONCURRENCIA

Las presentaciones que han efectuado recientemente los equipos de los profesores y Unión Deportiva Española, atraieron una numerosa concurrencia en la tarde de ayer al field de Santa Laura, a presenciar la interesante contienda en la cual participarán ambas colectividades.

Los profesores lucían su performance frente al elenco del Matta de La Serena, cayendo honrosamente batidos por la estrecha cuenta de goals goals a dos, mientras los peninsulares poseen elementos destacados en sus filas. Agregemos que la Unión Deportiva Española actuaría con un centro delantero, Blaya que arribó hasta la cancha con recomendables antecedentes.

Todos estos detalles, que los aficionados conocían por nuestras informaciones, hicieron que el Estadio Santa Laura congregara a una concurrencia superior a mil personas, entre las cuales anotamos a dirigentes del magisterio primario y destacados deportistas.

SE INICIA LA TARDE DEPORTIVA

En disputa por la Copa Julio Prado de la 2.a división de la Asociación Santiago, efectuarían el lance preliminar los segundos equipos del Internado y Unión Deportiva Española; pero la ausencia del referee titular malogró la expectativa, de que la contienda fuera oficial, no impidiendo para que ambos equipos jugaran el match fijado en el programa. El señor Macdonald no asistió a arbitrar la brega, por lo que se recurrió al señor Segundo Bello.

El lance adquirió escasa movilidad, notándose que los teams carecen de entrenamiento, estacionando largo trecho el juego a media cancha, sin hacer avances hasta los arcos. Cooperó a esta deficiencia la falta de trabajo de las líneas medias que no supieron desempeñar en buena forma los roles que les estaban recomendados.

El primer tiempo terminó con un goal a favor del Internado, logrando los rojos (U. D. Española), en la etapa final, igualar posiciones a un tanto.

LA CONTIENDA DE FONDO

Después de algunos minutos de espera, los jugadores de los elencos encargados de efectuar la jornada de fondo, hacen su entrada al field en forma dispersa.

Se disputaba el artístico trofeo donado por el señor Ministro de México, don Carlos Trejo Lerdo de Tejada, quien estaba invitado a presenciar el desarrollo de la brega; pero circunstancias ajenas a su voluntad le impidieron concurrir.

Como antecedente en honor de los profesores, que ayer celebraban su primer aniversario, diremos que un elenco representativo de esta entidad efectuó una brillante gira el año pasado a Talca y Concepción, adjudicándose el trofeo Jaramillo, y once medallas donadas por el señor sub-director de Instrucción Primaria.

Después de las fórmulas preliminares, el Sr. Humberto Rojas, miembro del Internado, llamó a los elencos de Profesores y Unión Deportiva Española, que se formaron como sigue:

Profesores:

Barrios
Veloso Cuevas
Barrera Ramírez (cap) Castillo
Sepúlveda Lorca Vergara
Moreira Sánchez
O
A. Pardo J. Pardo
Mediavilla Blaya Legarreta (cap)
Vásquez Nargalló C. Gondra
Vicuña Landeta
Lapiedra
Españoles

PRIMER PERIODO

Corresponde partir a los celestes, a las 3.40 P. M., pero no pueden invadir de inmediato el campo contrario, pues Blaya intercepta la acción en buena forma.

Los rojos (U. D. E.) toman a su cargo la ofensiva, y con buenas combinaciones se acercan notablemente al arco de Barrios, poniendo en serio peligro sus colores. Las defensas actúan a conciencia, deteniendo los avances, destacándose Veloso, que ayer ha hecho una jornada brillante.

Una carretada de José Pardo la toma Mediavilla, quien, a dos metros de la valla, intenta rematar; pero el balón rebota en sus piernas, malográndose una buena oportunidad a abrir la cuenta.

Los rojos entran de lleno a atacar, estimulados por Gondra y Vásquez. Su avances llegan hasta la línea de los baks, pero Veloso y Cuevas se defienden con denuedo, no cediendo terreno a los contrarios. Barrera coopera laboriosamente a la tarea de los zagueros, anulando los intentos de Legarreta y José Pardo. Este medio zaguero se demostró como un elemento eficiente, poseyendo cierto dominio sobre el balón.

Los celestes entran, a su vez, a dominar, instalándose largo rato en la valla de Lanfera dispuestos a abrir la cuenta. Notamos que el arquero rojo y Landeta deben trabajar activamente para subsanar el mal estado de entrenamiento de Vicuña, zaguero que ayer no estuvo eficaz como lo hemos visto en otras oportunidades.

UN TIRO PENAL QUE NO ABRE LA CUENTA

Atanasio Pardo recibe un largo pase de C. Gondra. Se corre por su ala y muy cerca de la línea de toque envía un potente tiro que Cuevas intenta detener; pero con tan mala suerte, que el balón rebota en sus manos. El réferee cobra la falta de estilo siendo Atanasio Pardo llamado a servir el tiro penal. El puntero izquierdo que aparecía caballerosamente la forma casual como se ha producido la falta, envía un suave tiro a Barrios a los pies, quien detiene el lance con facilidad. La concurrencia aplaude entusiastamente la actuación de Atanasio Pardo.

SE ABRE LA CUENTA

Los rojos están dispuestos a adquirir puntos a su favor en el lance. Legarreta disciplina a sus filas dándoles la consigna de efectuar avances de provecho.

José Pardo recibe un pase de Vásquez, se corre velozmente por su ala y burlando a Barrera, centra, en circunstancias que Blaya excelentemente colocado, toma el lance y envía un potente tiro al arco desde 20 metros. El balón rebota en el travesaño, entrando a la valla, siendo inútiles los esfuerzos de Barrios, pues el balón se le escurrió por las manos levantadas.

La apertura de la cuenta provoca una verdadera explosión de entusiasmo entre los concurrentes, aplaudiendo la labor muy bien combinada de José Pardo, Vásquez y Blaya, sobre todo de este último, que en la etapa inicial accionó en buena forma.

LOS PROFESORES QUIEREN DESCONTAR TERRENO

Ramírez organiza sus filas. Con buenos pases alimenta a la línea delantera. Su finalidad obedece al deseo de descontar el terreno perdido con la acción de los invasores contrarios.

Moreira y Sepúlveda trabajan activamente siendo estimulados por sus partidarios.

Se produce una situación difícil frente al arco de Lapiedra. Moreira recibe un lance de Ramírez, se corre, breve estrecho y cede a Sepúlveda, quien remata, pero el guardavallas rojo salva en forma difícil debiendo para ello abandonar su arco. El balón es tomado por Lorca quien envía un potente tiro al arco, pero Gondra ha ocupado momentáneamente el sitio de Lapiedra y salva a sus colores de un tanto seguro. La acción del medio zaguero rojo fué largamente aplaudida.

Landeta, tres minutos antes de terminar la primera parte del lance, se accidenta, pero pronto ingresa al field.

Termina el tiempo inicial estando los rojos con un tanto a su favor por cero de los profesores.

LA ETAPA FINAL

En el descanso la concurrencia comenta con anomación las incidencias del half-time anterior, opinando los aficionados de que los celestes trabajarán para recuperar el tanto en contra.

Reiniciada la brega, se nota que la línea media celeste codyuva a la acción de los delanteros con pases oportunos, pero la zaga roja defiende sus posiciones en gran estilo y solamente que Vicuña como en la etapa anterior, no se encuentra en su día.

SE IGUALA LA CUENTA

La labor de los celestes debía tener su premio. Van trascurridos ocho minutos de juego.

Sánchez recibe un pase de Ramírez, se corre velozmente por el ala izquierda enviando un fortísimo tiro que Vicuña salva concediendo corner. El tiro esquina es servido por Sepúlveda, formando un tole-tole que remata el mismo Sepúlveda rematando violentamente al arco sin que Lapiedra pudiera salvar a sus colores de este tanto.

La cuenta se ha igualado debido a una acción laboriosa e inteligente.

JUEGO EQUIPARADO

Salvo incidencias de escasa importancia los rojos y celestes se reparten el honor de tener a su cargo la ofensiva. Ambas líneas delanteras trabajan activamente por ganar terreno, pero las zagas coadyuvadas inteligentemente por la línea media, logran detener los avances.

Se producen situaciones para ambas vallas, más las zagas se multiplican en su papel salvando a sus colores de una cuenta aumentada en contra.

Lorca pierde una buena oportunidad de vencer el arco de Lapiedra, estando a dos metros de la valla, envía desviado alto, en espléndida situación.

José Pardo recibe un pase de Vásquez, burlando a Barrera se aproxima a la línea de toque enviando al centro un potente tiro que Blaya toma en mala forma. El centro delantero, malogrado una ocasión de anidar el balón en redes celestes, y a centro del arco envía desviado.

LOS ROJOS PIERDEN UN PENAL

Pardo recibe un pase de C. Se corre por su ala y al centro. Cuevas intenta el lance, pero para ello emplea manos, cobrando el señor Ramírez falta de estilo.

José Pardo es llamado a servir el tiro penal, y lo hace con un potente tiro alto al centro de la valla que Barrios salva dando corner. La acción de los quero celeste merece grandes aplausos.

El tiro corner es servido por Atanasio Pardo que provoca un tole-tole que salva Barrios dando un nuevo corner, servido nuevamente por Atanasio Pardo remata la acción out-side.

Los momentos finales son de movilidad procurando ambos cuadros adquirir el trofeo "Ministro de México", pero son detenidos los intentos por las zagas de ambos que defienden sus posiciones.

Blaya demuestra su efectividad al shootear al arco, enviando tiros largos a la valla, que Barrios va en gran estilo.

Se finiquita el partido con el siguiente score:

Unión Deportiva Española, un goal.

Profesores, un tanto.

LO QUE FUE EL PARTIDO

La contienda no tuvo el brillo movido que era de esperar, dos elencos que han efectuado presentaciones interesantes. Los profesores notaron la ausencia de Piñones y Arellano, compañeros que hicieron falta en el equipo.

Nos referiremos a Blaya, delantero que hacía su reaparición. Su actuación en la etapa inicial encomiable, pero no se comprende por qué en el segundo tiempo cayó defeccionando lamentablemente hasta hacer imposible la acción de los rojos. Su acción fué lenta, malogrando los avances en varias oportunidades por falta de técnica debían ser eficaces.

Vicuña y Xargalló, los más débiles del elenco rojo. Los restantes merecen aplausos por su actuación.

De los profesores, alabamos especialmente a Veloso que tuvo un buen estilo. Los restantes actuaron inteligentemente en la acción de un equipo que contó con dos jugadores de menos.

EL SANTIAGO OBTIENE VICTORIA HERMOSAS BENJAMIN PAVLA SOBRE EL VILLA

En la cancha del Santiago se jugó regular concurrencia, se enfrentaron ayer los amistosos conjuntos de los primeros y segundos del Benjamín Pávla y Santiago. A las 2 P. M. los 22 jugadores entraron al field de juego, dando una hermosa brega movida y de una hermosa alternativa, que finalizó con el triunfo del Benjamín Pávla por un tanto a cero. Los momentos finales del partido del Santiago, adquirieron ese resultado:

Santiago: 2.

Benjamín Pávla: 1.

A la segunda hora, los muchachos de Benjamín Pávla se presentaron a disputar las prioridades, Mantuvieron el dominio constantemente entusiasmando a la afición, realizando un juego de buena forma, cómo desarrollaron, realizando un juego de brusquedades, exento de brusquedades.

Al final, el Santiago logró obtener otra victoria, triunfando por dos tantos contra cero de su adversario.

Asociación Atlética de Santiago

Hoy a las 7 P. M., en la secretaría, Santo Domingo 1566, se cerrarán las inscripciones para el segundo torneo para todo competidor de esta institución.

Los clubs Unión Deportiva Españoles, Andax Italiano, Gath y Chaves y Asociación Cristiana de Jóvenes, tienen a su cargo la organización de esta competencia, que se verificará el próximo Domingo en los Campos de Sports de Ñuñoa.

Fandorine y la obesidad

80 % de las Mujeres no están satisfechas de su salud!

Fibromas, Embarazos Hemorragias, Metritis

A eso de los cuarenta, las mujeres echan carne a consecuencia de insuficiencia glandulares: sola la opoterapia (Fandorine) puede curarlas, conservándoles su talle normal.

En sus memorias, los Dres. Poullet, agregado a la Facultad de Medicina de Lión; Régnier, ex interno de los Hospitales de París, antiguo jefe de Laboratorio de Electroterapia del Hospital de la Caridad en París; el Dr. Lemoine de Reims; J. Valentin, de la Facultad de Medicina de Lión, médico especialista en las enfermedades de la mujer, aconsejan el uso de la Fandorine contra la obesidad de las mujeres.

Establecimientos Chatelain, 8, rue Valenciennes, Paris.

Agente depositario para Chile: VICTOR CORRY, Monjitas 708, Santiago.

GIMNASIA

CLUB DE GIMNASIA CIENTIFICA ELIGE AYER MESA DIRECTIVA

En la mañana de ayer se reunieron en el Instituto Superior de Educación Física los miembros del Club de Gimnasia Científica, con el objeto de proceder a elegir mesa directiva y tratar acerca de sus futuras labores.

Presidió la reunión el señor Víctor Seguel, actuando el secretario señor José Porres.

Se inició la sesión con la cuenta del tesorero señor Emilio Morales, que fué aprobada, y la lectura de los estatutos recientemente aprobados.

MIEMBROS DE LA MESA DIRECTIVA

Tomándose nota de las excusas que habían formulado para tomar parte en el directorio definitivo de los señores Joaquín Cabezas y Luis Pezoa G., se nombró por unanimidad a las siguientes personas: Guillermo Martínez, Luis Videla, Emilio Morales, Víctor Seguel y José Porras.

Se eligió por aclamación presidente honorario, al señor José Cabezas.

Este directorio se constituirá Viernes a las 9.30 P. M.

LOS CURSOS EN FUNCIONAMIENTO

Se dió cuenta que actualmente funcionan con todo éxito dos cursos: el A y el B.

El primero funciona los Martes, Miércoles y Viernes a las 10.30 P. M., a cargo de los profesores señores Emilio Morales, José Soto y Víctor Seguel.

El curso B funciona los Martes, Jueves y Sábado a la misma hora, y a cargo de los señores Benjamín Ramírez, José Porras, Lizardo González.

Finalmente, se formularon varias observaciones tendientes a lograr éxito de la colectividad.

AYER SE DEFINIERON LAS SERIES DE LIGA NACIONAL

En la cancha Independencia N.o 2, cancha oficial de la Liga Nacional, se verificaron algunas contiendas oficiales de esta entidad.

En la mañana verificaron un interesante lance el Peñarol II con El Salto II, para definir posiciones en la cuarta División. Esta contienda tenía especial importancia, ya que el vencedor de la brega se clasificaría en el sitio de honor en la serie respectiva.

El resultado fué un hermoso empate a un tanto, lo que demuestra la movilidad desplegada por los jugadores, que hicieron inútiles esfuerzos por vencer la valla contraria.

Con este resultado, el Peñarol se clasifica vencedor en su serie.

En la tarde se llevó a efecto un interesante encuentro entre el Luis Mandujano Tobar I y Camilo Marticorena I, con el resultado de un goal a favor del primero.

El lance de fondo estuvo a cargo del General Bulnes I y Unión Argentina I, venciendo el Bulnes, por el score de tres tantos a uno.

Con este resultado, el General Bulnes se clasifica campeón de la Serie Intermedia.

El juego desarrollado por el elenco vencedor, lo ha hecho merecedor a la victoria, sus líneas accionaron en forma laboriosa e inteligente, lo que confirma nuestras aseveraciones de que el más de los deportes ha encontrado en los comprensores de su [illegible].

El equipo perdedor trató con entusiasmo, no pudiendo evitar el resultado favorecierа a aquel que le llevó ventaja en [illegible] ques.

Creemos que este Club, con poco más de perseverante entrenamiento llegaría a igualar a los mejores de su serie.

Los lances oficiales de la Metropolitana

En la mañana de ayer se efectuaron, en los Campos de Sports de Ñuñoa, los lances oficiales de la Liga Metropolitana de Deportes.

Las diversas competencias fueron presenciadas por numerosos aficionados.

Los resultados técnicos son los siguientes:

Santiago Rangers II (1) c. Sansés Castillo (0).

J. Tocornal II (1) c. Santiago (1).

Lenin II (3) c. Santiago III (1).

Morning Star III (1) c. Italiano IV (goal reglamentario).

J. Tocornal I (6) c. Hotel.

Morning Star II (1) c. Atlético I (3).

La Liga Metropolitana obtiene ayer una hermosa victoria

VENCE POR CINCO TANTOS CONTRA UNO, AL COMBINADO DE LA SERENA, EN EL LANCE POR LA COPA LANAS

EL CUADRO B. DE LA SERENA SE ANOTA EL TRIUNFO EN EL PRELIMINAR. —MAS DE OCHO MIL ESPECTADORES PRESENCIAN LAS HERMOSAS JORNADAS.

1) El cuadro serenense. — 2) El equipo de la Metropolitana, vencedor de la jornada. — 3) El guardavallas Cárcamo.—4) Hermosa salvada del arquero Yacoponi. — 5) Parte de la concurrencia.

El lance anunciado para la tarde de ayer en los Campos de Sports de Ñuñoa, entre los conjuntos seleccionados de las Ligas de la Serena y Metropolitana, llevó a este field a un público superior a ocho mil personas.

La victoria obtenida por los serenenses en su primera presentación en nuestras canchas había sido el tema de los comentarios durante la semana última en nuestros círculos deportivos.

No fué de extrañarse pués el interés que demostró el público por conocer el desarrollo de la jornada.

LA TRIBUNA OFICIAL

La presencia en las tribunas oficiales del senador por Coquimbo señor Carlos Lanas, donante del valioso trofeo en disputa; de los diputados señores Michels y Avilés; el presidente y directores de la Asociación Santiago, de las Ligas Metropolitana y de la Serena y de numerosas familias de nuestro mundo social, contribuyó a dar un realce especial a esta interesante reunión.

EL PRELIMINAR

A las 2.10 de la tarde, se presentaron a la cancha los componentes del cuadro B de la Liga de la Serena, vistiendo camisetas rojo negro en rayas verticales y poco después los de igual categoría de casa luciendo los colores celeste y negro en líneas verticales.

Después de los saludos de rigor, ambos cuadros fueron requeridos por el árbitro señor Pedro J. Malirán para tomar la colocación de estilo.

Liga de la Serena B:

Cárcamo
Dubó Peña
Toro López Escobar
Pastén Vega Pastene
Olivares Alcayaga
O
Pérez Arroyo
Vargas Moreno Vicuña
Larraín A. Rojas Arellano
Del Solar Goycolea
Ramírez

Liga Metropolitana, team B:

A las 2.25 se dió el pitazo inicial, correspondiéndole a Moreno hacer avanzar a su línea pero Dubó interviene oportunamente para alejar.

La pelota ha sido tomada por Alcayaga el que inicia una buena corrida por su línea rematando alto.

Los visitantes insisten en poner prueba la valla de Ramírez, viéndose éste obligado a intervenir con eficacia.

Los celestes han logrado armonizarse en forma que llevan el juego al área de los rojos pero la defensa de éstos se muestra impasable, interviniendo con toda seguridad.

Los serenenses reaccionan presionando insistentemente a la zaga local, la que se ve obligada a tratar con ardor.

Pastén recibe oportunamente la pelota y después de esquivar la intervención de Vives remata con fuerte tiro que pasa sobre el travesaño de la valla local.

Los ágiles visitantes mantienen por algunos segundos el juego dentro del área de los celestes sin que sus continuos tiros tengan buena dirección.

La defensa que desarrolla Goycolea merece los aplausos del público, pues no descansa un instante defendiendo bravamente su baluarte.

Chago Pérez ejecuta hermosas corridas que finaliza con centradas bien medidas pero que no son provechadas por mala colocación de sus compañeros.

Los últimos momentos del primer período son de intensa labor para las zagas, pues, los ágiles llevan frecuentes ataques que rematan mal o débilmente.

Al sonar el pitazo que anuncia el descanso, el score marca cero por cero lado.

EL SEGUNDO PERIODO

Se reinicia la brega con el mismo entusiasmo de la primera parte, notándose más dominio de la pelota de parte de los rojos.

Por algunos momentos, Vives tiene varios hands consecutivos a fin de evitar los avances.

Este sistema de anular las corridas de los visitantes es duramente censurada por el público que hace objeto de manifestaciones a Vives.

EL UNICO TANTO DEL LANCE

Pastenes y Alcallaga avanzan en forma mediante pases que no pueden anular los defensores locales. Una vez que ambos han logrado sorprenderse de los adversarios Alcallaga, en momento oportuno pasa la pelota a Pastén el que entrándose en inmejorable colocación frente a Ramírez, enfila un fuerte tiro cruzado que finaliza en el fondo de la red.

Este tanto ha sido obtenido en forma impecable, por lo que es recibido con grandes manifestaciones por el público.

A raíz de esta jugada, los rojos se adueñan por varios minutos del campo enemigo, correspondiéndole a Goycolea desarrollar una intensa y excelente labor.

Varios fouls cometidos por Vives dan margen para que se produzcan algunos tole-toles en la puerta de Ramírez, que no produce mayor efecto por el trabajo de los guardavallas y Goycolea.

Los locales logran armonizarse por el intermedio de Arroyo se sitúan por breves momentos frente a la valla de Cárcamo, notándose algunos tiros de Moreno y Vicuña que pegan en el travesaño o pasan alto, sin mayor efecto.

Estas primeras tentativas son seguidas de varias otras que no dan resultados por una inoportuna mala suerte que persigue a los de casa.

Varios corners cobrados contra los serenenses son mal aprovechados por falta de serenidad de Moreno.

Los metropolitanos demuestran un empuje para mantenerse en la zona peligrosa de los visitantes, no resultándoles nada de provecho por la mala dirección de los tiros finales.

Los minutos finales del lance se caracterizan por la rapidez de las jugadas que desarrollan ambas líneas, haciéndose notar un excelente avance de los rojos que finaliza con Ramírez, jugador que se ve atacado simultáneamente por los ágiles y logra salir airoso.

Cuando Arroyo desarrollaba un buen avance, suena el pitazo que anuncia el final de la brega, con el triunfo de los serenenses por un tanto contra cero de los metropolitanos.

El resultado de la brega da oportunidad al público para que se haga a los vencedores, una cariñosa manifestación.

EL MATCH DE FONDO

Son las 3.20 P. M., cuando se hace presente el cuadro visitante correctamente uniformado de camiseta roja y pantalón blanco, presididos por los directores de la Liga Serena.

Al llegar frente a cada tribuna hacen sus clásicos hurras en honor de los metropolitanos, siendo contestados estos saludos por el público en forma cariñosa.

Minutos después entran a la cancha los componentes de la Liga Metropolitana, vistiendo casaca azul y pantalones negros, repitiéndose los saludos de estilo.

LOS CUADROS

Otras breve peloteo frente a las tribunas, el árbitro señor Oscar N. Ríos llama a los contendores para darle instrucciones.

La parte oriente del field es ocupada por los serenenses, teniendo el sol en contra.

Sirven de guardalíneas los señores Gurmás y Jiménez, ambos referées oficiales de la Asociación Sección Santiago.

Un minuto antes de iniciarse la brega, los cuadros se encuentran colocados en la siguiente forma:

Liga de La Serena:

M. Cárcamo
Serrano, Bolvarán,
Toro, Pizarro, Navarro,
Díaz, Arévalo, Alvarez,
J. Alcallaga, Torres
O
Olguín, Abarzúa
Molina, Carrasco, Yacoponi,
Aravena, Teuche, Corte,
Ernst, Hamablet,
B. Yacoponi

Liga Metropolitana

A las 3.22 da el puntapié inicial Carrasco, entregando a Yacoponi, el que después de una corta corrida pone el balón en poder de Abarzúa, pero Navarro se interpone oportunamente evitando el primer avance de los locales.

Arévalo ha podido apoderarse de la pelota y con toda inteligencia lleva el juego al área de los azules, rematando Alcallaga con tiro que pasa alto.

Hamablet debe intervenir en un tiro arrastrado de Díaz desviando bien.

La línea roja bien apoyada por los medios zagueros, se sitúan breves instantes frente a Yacoponi, pero los remates finales fracasan por falta de dirección.

SE PIERDE UNA ESPLENDIDA OPORTUNIDAD

Yacoponi y Carrasco se deslizan por entre los defensores visitantes, y cuando el segundo debía rematar con tranquilidad, desvía lamentablemente el tiro, perdiendo una oportunidad única.

Olguín entra en juego, después de un buen paso de Teuche; se corre velozmente hasta llegar cerca del goal enemigo, y remata con potente tiro que salva con seguridad Cárcamo.

SANTIAGO EN EL ATAQUE

Insisten los azules, debiendo intervenir Serrano, mediante un tiro alto que recoge Aravena para pasar en juego a Abarzúa, el que se ve obstaculizado por Serrano que aleja.

Corte se corre un corto trecho y desde lejos prueba a Cárcamo; el guardavallas responde con éxito.

Molina, Carrasco y Yacoponi, trabajan con todo empeño.

El primero sale airoso en un avance, llevando la pelota hasta la línea de los zagueros, y con toda oportunidad se la entrega a Carrasco, el que defecciona lamentablemente por el deseo de querer anular a los que se le interponen, estando sus compañeros en situaciones especiales para lograr la apertura de la cuenta.

Se sigue un período en que predominan los avances de los locales, obligando la oportuna intervención de Bolbarán y Serrano.

Los tres medios zagueros de la metropolitana, desarrollan un juego eficiente, especialmente Teuche que mantiene en inactividad a Arévalo.

Torres comete un hands que sanciona Teuche, entregando la pelota a Yacoponi, el que viéndose interrumpido en su avance, entrega a Molina, jugador que remata desviado.

SANTIAGO PASA POR SITUACIONES DIFICILES

Torres logra hacer un avance por su línea y en combinación con Alvarez se acerca hasta la línea de zagueros, pero Ernst aleja el peligro con fuerte golpe de cabeza.

Carrasco se apodera del balón y se acerca al goal, pero con toda oportunidad es despojado de la pelota por Bolbarán, el que da trabajo a Pizarro, el que a su vez pone a acción a Díaz, llevando el juego hasta Yacoponi que salva inteligentemente el serio ataque, anulando la acometida de los delanteros rojos.

Corte se interpone en una combinación entre Alvarez y Torres, y desde buena distancia, enfila un duro que sale desviado.

Las líneas de los locales sitian seriamente el baluarte visitante, repitiéndose tiros que son rechazados por la zaga atacada.

Molina, Carrasco y Yacoponi, combinan admirablemente, anulando uno a uno a los medios zagueros y demás defensores rojos, y al tratar Carrasco de rematar, incurre en hands.

Olguín, que ha demostrado ser una máquina perfecta para sus avances burla inteligentemente a Toro y Serrano y desde 5 metros en vía un fuerte tiro que desvía en el mismo goal Bolbarán, cuando el tanto era casi seguro.

LOS VISITANTES ABREN LA CUENTA

Van corridos veinte minutos de juego. Alcallaga se corre velozmente por su línea llegando hasta diez metros del límite poniente de la cancha, y después de anular la acción defensiva de Aravena, centra por alto, tomando la pelota Arévalo.

Yacoponi que ve venir velozmente al centro delantero rojo, sin que sus compañeros puedan interponérsele, abandona su baluarte con intención de lograr interrumpir la jugada, pero no llega a tiempo, por lo que Arévalo, con toda seguridad da impulso a la pelota, la que traspasa la valla desguarnecida.

El tanto que da ventajas a los rojos, desconcierta a la zaga metropolitana, la que debe intervenir en momentos apremiantes.

Arévalo comete un foul contra Ernst. Su falta que es servida por el mismo jugador afectado, dando juego a Olguín, el que se adueña de la situación y desde la línea de toque envía por alto cayendo la pelota frente al goal defendido por Cárcamo.

Serrano y Bolbarán intervienen simultáneamente por lo que ni uno ni el otro logran la pelota.

Esta situación es aprovechada por Abarzúa para enfilar un tiro que pasa alto, perdiéndose una excelente ocasión para igualar posiciones.

Molina se corre velozmente por el centro y después de esquivar a Toro y Pizarro, es despojado de la pelota por Serrano.

Se hacen notar a continuación buenas corridas de Carrasco, Molina y Yacoponi, que se malogran por remates desviados.

EL GOAL DE EMPATE

A raíz de una corrida de Molina, Bolbarán comete un corner que Aravena sirve bien, poniendo en apuros a la zaga roja, pero Díaz salva desviando la pelota la que cae en poder de Abarzúa, alero que se corre por su línea y que con toda oportunidad la entrega por alto a Yacoponi, el que sin pérdida de tiempo enfila un potente tiro a treinta metros que encontró la red visitante.

El tanto es entusiastamente aplaudido, pues ha sido colocado en forma magistral.

Van jugados hasta ese momento 30 minutos.

LOS VISITANTES REACCIONAN

Los rojos atacan debiendo intervenir Yacoponi en momentos apremiantes con toda felicidad e inteligencia.

El puntapié libre es recibido por Abarzúa, el que llega hasta cerca de la línea de zagueros centrando bien, Molina, desvía lamentablemente.

Carrasco repite la misma jugada de Molina por falta de tranquilidad en el remate final.

EL SEGUNDO PUNTO DE LOS LOCALES

Aún no se apagan los aplausos del público que premia la apertura de la cuenta de los de casa, cuando Olguín desarrolla otra de sus clásicas corridas por su línea y después de esquivar la intervención de Serrano, entrega el balón a Molina, el que con toda rapidez tira al goal, en forma que vence a Cárcamo sorpresivamente, a los 3 minutos escasos de haberse producido el tanto de empate.

A partir de este momento, los locales dominan en toda la línea, dominando continuamente a los defensores rojos.

EL TERCER GOAL DE LA METROPOLITANA

Las jugadas que se producen en esos instantes se caracterizan por la rapidez y entusiasmo que ponen en acción los jugadores azules.

Corte despoja de la pelota a Torres y después de esquivar a Navarro, entrega oportunamente a Yacoponi, el que atraviesa la cancha y encontrando a Olguín en buena colocación, se la entrega.

El ágil puntero izquierdo del Escuela Normal hace una jugada engañando a Bolvarán, y no teniendo contendor que lo obstaculice en su libre acción, remata con violento tiro esquinado que se traduce en el tercer tanto de los santiaguinos.

Los momentos corren, y se ve que los serenenses tratan por todos los medios de recuperar el terreno perdido; pero Ernst, Hamablet y Teuche, se muestran impasibles.

A raíz de un buen avance de Abarzúa, y cuando iba a poner en juego a los centrales, llega el término de la primera etapa, estando el score en esta forma:

Liga Metropolitana: 3 goals.
Liga de La Serena: 1 goal.

EL SEGUNDO PERIODO

A las 4.25 P. M. se reinicia la jornada, correspondiéndole a Arévalo poner en juego a sus ágiles, pero interviene Teuche, el que pone en acción a Yacoponi, rematando éste desde larga distancia.

Olguín, se apodera de la pelota, y como una exhalación, avanza, pero pierde la corrida por out.

Carrasco ha recibido de Olguín, jugador que está desarrollando un juego de gran eficiencia, y al tratar de rematar, lanza desviado.

A esta altura del juego, se nota a los rojos a la defensiva, no pudiendo sus delanteros organizar avances por las intervenciones eficaces de Teuche, Corte, Aravena, y demás defensores azules, que se han situado casi a media cancha.

Las corridas que logran efectuar, son llevadas por Arévalo o Alcayaga, pero se pierden por tiros débiles o mal dirigidos.

SE PRODUCE EL CUARTO GOAL DE LOS LOCALES

Los cinco delanteros metropolitanos llevan un avance en forma; Yacoponi, Carrasco, Molina, Abarzúa y Olguín, se pasan la pelota uno a otro, desmoralizando completamente a la zaga visitante.

Yacoponi ha observado el efecto que ha producido la corrida, y con sus clásicas engañadas, entrega oportunamente la pelota a Abarzúa, el que rápidamente entrega a Molina, quien enfila un potente tiro que trata Cárcamo de interrumpir, pero no lo logra, por lo que se produce el cuarto tanto a favor de los azules.

Desde este instante, el juego decae lamentablemente, ya que los de casa se han adueñado completamente de la situación, desarrollándose una academia de football más bien que un lance entre poderosos equipos.

EL QUINTO Y ULTIMO TANTO DE LA TARDE

Es así como los azules no tardan en aumentar la cuenta con el quinto y último goal por intermedio de Olguín, mediante un avance individual.

Como una postrera reacción de los serenenses, Arévalo, que dicho sea de paso no ha decaído un sólo instante, logra llevar el juego al área de los locales y mediante jugadas maestras se acerca a la valla de Yacoponi y después de rechazar éste un fuerte tiro del centro delantero visitante, éste mismo recupera el balón y hace entrega de él oportunamente a Díaz, el que con gran rapidez remata con tiro arrastrado y esquinado violento, que obliga a Yacoponi a tirarse al suelo, desde donde salva su baluarte enviando fuera.

La acción del popular guardavallas italiano, ha sido ejecutada magistralmente, como pocas veces se ven en nuestras canchas.

Los últimos momentos son de abierto dominio de los locales.

El lance toca a su término, trabajando los rojos completamente desarticulados: sólo dos o tres hombres de la zaga defienden desesperadamente su baluarte.

LO QUE FUE EL PARTIDO

Para los aficionados que miran las cosas sin apasionamientos, sin partidismos, la impresión recogida durante el lance sostenido por el conjunto de la Liga Metropolitana frente al cuadro de la Liga de La Serena, fué óptima.

Es necesario, a raíz de una contienda de esta índole, hacer un ligero análisis y estudiar la actuación de los footballistas bajo un punto de vista cierto y ecuánime en las apreciaciones.

Si se considera, por ejemplo, el estado de preparación que hoy tienen los cuadros que en Sur América se dedican a la práctica del football, llegaríamos a la conclusión que para la mayoría de ellos ya la técnica resulta conocida. Y por lo tanto, lo que pueden aún adquirir, son nociones complementarias, tales como el mejoramiento en la colocación de los hombres durante el desarrollo de una brega, el mayor sostenimiento durante el ataque, cuidando de prestarle el mayor apoyo al quinteto ofensivo, y otros complementos de más o menos igual índole.

Se hacen comparaciones respecto a los conjuntos uruguayos, argentinos, brasileños, paraguayos, etc., y francamente que con esa base no puede establecerse parangón alguno, por cuanto la situación del football chileno es hoy muy diferente que en épocas anteriores, en que nuestro cuadro cayó siempre batido por aquellos.

En aquellos años los cuadros extranjeros pusieron en evidencia nuestros escasos conocimientos. Nuestros equipos no desarrollaban a tares homogénea que vemos ahora, ni las defensas presentaban la resistencia de hoy.

El conjunto de la Metropolitana fué sometido a una labor continua de actividad en el curso de la semana, y este entrenamiento severo quedó de manifiesto en todos sus componentes, los que sobrellevaron sin desmerecer las diferentes etapas de la jornada.

Si, como los hechos lo están evidenciando, el football en Sur América ocupa hoy el lugar de preferencia entre los aficionados mundiales, convengamos igualmente que los chilenos estamos en situación de presentar a los extranjeros cuadros de cierto valor, que con un poco más de adiestramiento podrían imponer sus condiciones.

Cuando se dirimen superioridades deportivas entre fuerzas representativas de dos Ligas, se desprende lógicamente que ellas deben estar constituídas por los jugadores más capacitados, para investir la representación y llenar su cometido con la mayor eficacia posible.

Pero entre nosotros acontece que por falta de disciplina, muchos de los puestos con que se llenan las vacantes de los titulares, no cuentan con el hombre a quien los aficionados sindican como el más hábil.

Esto ocurrió con el cuadro de la Metropolitana, en su primera presentación frente a La Serena.

Después de la brega de ayer, debemos dejar establecido que el cuadro Nortino posee recursos y algunos de sus hombres supieron afianzar su justa fama.

Cuentan los jugadores nortinos con ciertas condiciones para la práctica del foot-ball; se adaptan con facilidad a cualquier característica del deporte, pero no poseen la asistencia necesaria para triunfar.

La Metropolitana es un cuadro compuesto por elementos ágiles, que poseen el dominio de la pelota y combinan con precisión, pero debemos reconocer que les falta cierto adiestramiento en conjunto. Las acciones individuales de carrasco restaron muy a menudo eficacia al elenco.

EL CONJUNTO VENCEDOR

El guardavallas Yaccoponi se vió obligado a intervenir en numerosas ocasiones y en todas ellas se desempeñó a conciencia. Sigue siendo el mejor guardavallas de los fields santiaguinos.

El zaguero Ernst demostró una vez más seguridad y experiencia. Posee buena colocación y es oportuno en sus quites.

Su compañero Hamablet, aunque no está a la altura de Ernst, cooperó eficazmente a la defensa.

La línea media, en general, se mostró entusiasta y acertada en sus intervenciones, pasando siempre con táctica la pelota a sus compañeros del quinteto ofensivo.

Entre los delanteros, el ala izquierda, formada por Olguín y Molina, fué superior a la derecha, y en cuanto al eje Carrasco, se desempeñó arremetedor, pero le faltó ciencia para distribuir el juego con habilidad.

Tampoco posee puntería en los lances al arco. El interior derecho Yaccoponi, es un hombre insustituíble en el cuadro Unido de Santiago. Estimamos que debería ser el centro fordward del conjunto seleccionado de la Zona Central del país. Es científico en sus jugadas y posee un completo dominio del balón. Es igualmente un elemento peligrosísimo frente a la valla, como quedó de manifiesto en el primer tanto obtenido por los locales. Fué en realidad un punto maestro. En cuanto a Abarzúa no estuvo ayer en un día feliz. Los ataques de los punteros deben ser siempre rápidos por excelencia. Argentina debe sus mejores triunfos a la extraordinaria velocidad de Colomino: Uruguay ha obtenido el cetro mundial, gracias a las veloces corridas de Urdinarán y Romano.

EL CUADRO NORTINO

El conjunto visitante dejó la impresión de que se hallaba pasado de entrenamiento.

Las diferentes líneas actuaron desorganizadas y sólo por momentos lograron armonizarse.

Por otra parte, el desembarco del cuadro adoleció de una nerviosidad inexplicable, fallando aún en aquellas oportunidades en que no tenían un rival al frente, que entorpeciera sus acciones.

Todos sin embargo, actuaron con mucho entusiasmo. Desgraciadamente faltó eficacia y la coordinación indispensable para obtener lauros.

El arquero Cárcamo en la custodia de la valla, no demostró condiciones para el difícil puesto.

Los backs tuvieron un desempeño distinto: Bolvarán, sin evidenciar mayores condiciones actuó mejor que Serrano. Bolvarán en el segundo período logró rehabilitarse y tuvo numerosas intervenciones felices.

La línea media, no actuó en forma lucida, pues tuvo algunas fallas, particularmente en la falta de apoyo en el ataque, defecto en que incurrió principalmente Pizarro. Sin embargo, sus componentes se condujeron con entusiasmo, actuando incansablemente. Sus quites fueron eficaces pero, como lo hemos dicho anteriormente, no colaboraron decididamente en el ataque.

La línea delantera demostró conocer su panel. Sus cinco hombres combinaron con acierto y habrían logrado obtener ventajas decididas con un apoyo más inteligente de la línea media. Los dos punteros se comportaron con relativo acierto. En cuanto al centro fordward correspondió a la confianza que se había depositado en él, principalmente en el segundo período, en que realizó algunas jugadas verdaderamente felices. Los delanteros en general fallaron en los momentos definitivos. Sus remates fueron débiles y casi siempre desviados.

En todo caso el conjunto Serenense ha efectuado en la capital tres presentaciones, que habían muy en alto del progreso en la provincia de Coquimbo, del más popular de nuestros deportes. Dirigentes y jugadores deben perseverar, y estamos ciertos que en estas condiciones, en una nueva jira a la capital demostrarán progresos, que redundarán en beneficio del foot-ball Chileno.

EL PARQUE ESCOLAR DE VITACURA

FUE INAUGURADO AYER CON ES PECIAL BRILLO, EN PRESENCIA DEL MINISTRO DEL INTERIOR, LAS BRIGADAS DE SCOUTS Y NUMEROSOS ESCOLARES

Especial relieve adquirieron ayer las festividades que organizó la Sociedad Nacional de Profesores, con motivo de la inauguración del Parque Nacional de Vitacura.

En las primeras horas, un público numeroso compuesto de escolares, scouts y civiles se trasladaba al campo deportivo en los diversos servicios de locomoción que llegaban hasta el terreno mismo de las fiestas.

En Providencia, Los Leones y Vitacura, se notaba un movimiento extraordinario y todas las familias y vecinos de estos alrededores se dieron cita en el Parque mencionado para presenciar el significativo acto.

EL PARQUE ESCOLAR DE VITACURA

Se encuentra muy bien situado y se presta admirablemente para el objetivo que han tenido en vista los organizadores. A la e pléndida disposición del terreno se une el pintoresco paisaje de los alrededores, y el buen aire propio de esos sitios.

La idea de esta obra es de la Sociedad Nacional de Profesores, y uno de sus más entusiastas impulsadores ha sido su digno presidente, senador de la República, Ministro del Interior y profesor, señor Pedro Aguirre Cerda.

Han secundado esta obra de gran interés para nuestros escolares la Dirección de Instrucción Primaria y el administrador de estos terrenos nombrado por el Ministerio de Instrucción, señor Leonardo Matus Z.

Con la creación de este Parque los profesores han deseado inculcar más fácilmente a los niños y scouts de las Escuelas y Colegios en general, el amor por la conservación y mantenimiento de los árboles que ellos mismos plantaron en la tarde de ayer.

A este respecto el señor Víctor M. Valenzuela, ingeniero agrónomo que ha tenido también especial participación en la obra que comentamos, nos recordaba las palabras que en una oportunidad pronunciara el distinguido hombre público don Pedro Bannen. "La civilización de un país puede medirse—decía el señor Bannen—por el grado de atención que dedica al fomento de la agricultura. Desde el estado de abandono a su vegetación natural, que se nota en los países incipientes, va progresando de año en año hasta constituir la fuente principal de riqueza y la base más sólida de la industria de una nación. Las arboledas de los caminos avenidas y calles que con su agradable sombra defienden a los transeuntes de los rigores del sol y los parques que adornan y embellecen las ciudades, sólo se observan en los países que han alcanzado un grado considerable de cultura y de progreso."

En la actualidad se encuentran diseñadas las canchas de football y atletismo, y en buenas condiciones la cancha de basket ball.

Algunos pabellones distribuídos en el terreno prestan comodidad a los asistentes y familias.

SE INICIA EL ACTO

A las 2.30 P. M., con la llegada del señor Ministro del Interior don Pedro Aguirre Cerda del Director General de Instrucción Primaria, don Darío Salas, y de los señores Manuel Arancibia Arqueros Alcayaga, Maximiliano Sujay Luis Galdames Víctor M. Valenzuela y otros invitados se dió comienzo a las fiestas.

A la hora indicada el Parque presentaba un hermoso golpe de vista. Las diversas instalaciones arregladas en forma artística, ondean el pabellón nacional y las banderas de los países sudamericanos.

Poco después, las Escuelas Primarias, los Liceos y delegaciones de diferentes centros de instrucción se reunieron en el campo de juegos para presenciar los ejercicios de los scouts de las distintas brigadas que se habían dado cita en esta reunión.

LA PRESENTACION DE LOS SCOUTS

Las brigadas Federico Errázuriz, Camilo Henríquez, Alcibiades Vicencio, Sarmiento, Franklin, Manuel Rodríguez, Manuel Tello Almirante Latorre y otras bajo las órdenes del comisionado provincial señor Fernando Hille, dieron a conocer diversos ejercicios y aspectos de la vida de campaña. Los lóvenes se expidieron con toda corrección, mereciendo de parte de los asistentes grandes aplausos.

A continuación, las alumnas del 2.o Distrito cantaron la canción Patria Nueva. En seguida, el señor Víctor Valenzuela pronunció en elocuente discurso, poniendo de relieve la especial significación de la obra que hoy se declaraba inaugurada. Se refirió a la estrechísima relación que existe entre el grado de cultura y el progreso de los pueblos con la calidad de sus plantaciones, y al bienestar que los árboles suministran a la colectividad.

LA PLANTACION DE ARBOLES

La comitiva se encaminó luego después a los terrenos del Parque en donde los escolares allí reunidos, plantaron alrededor de 100 arbolitos. Las alumnas de los colegios representados cantaron en este acto la canción Plantemos el Arbol como que mereció un aplauso especial.

A continuación, los invitados fueron festejados con abundantes refrescos que había preparado la directora de la Escuela N.o 128, señora Ester Barra de Jaque.

LOS JUEGOS DEPORTIVOS

Momentos después, los directores de los diferentes establecimientos de instrucción, organizaron algunos juegos deportivos en los que intervinieron cerca de 800 escolares.

Finalizó la reunión con un desfile de honor de los scouts.

La banda del Cazadores amenizó todo el curso de esta simpática fiesta.

SEÑORA

En nuestro segundo día de Liquidación de Calzado

deseamos recibir su visita, para venderle UN HERMOSO CALZADO DE GAMUZA NEGRA, CON ADORNOS DE CHAROL EN TACO LUIS XV.

Que valen 50 pesos, en 25 pesos

Bonitos modelos en cabritilla de la famosa marca Princesa

Que valen 26 pesos, a 15 pesos

CALZADO LUSVENIA

Un elegante zapatón de cabritilla y charol TACO LUIS XV,

Que valen 42 pesos, a 20 pesos

Para niños regalamos calzado muy fino, marca

"NENA"

en treinta modelos diferentes a 8 PESOS PAR.

Nueva Zapatería de lujo.

"La Española"

SAN DIEGO 642, ENTRE EYZAGUIRRE Y DIEZ DE JULIO

EL BANQUETE EN HONOR DEL Sr. IRARRAZAVAL

EL DISCURSO DEL EMBAJADOR

Por haber aparecido con varios errores tipográficos, reproducimos el discurso que el Embajador, señor Alfredo Irarrázaval pronunció durante la manifestación que le ofrecieron sus amigos en el Club de La Unión.

Omitimos tar bién decir, ayer, que después del discurso del señor Irarrázaval, hizo uso de la palabra el Ministro del Ecuador en Chile, señor Rafael Bustamante, quien manifestó las simpatías y cariño con que se aguardaba en su patria al Embajador de Chile.

Habló también el Ministro de Relaciones, señor Ramón Briones Luco, en conceptuosos términos que esteriorizaron los lazos que unen a los dos ppueblos.

Exmos. señores Ministros:

Vuestra presencia entre nosotros realza las proporciones de esta hermosa fiesta de amistad y debería, en cierto modo, encerrar mi discurso dentro de la fórmula rígida, y un poco fría, de nuestros venerables Protocolos.

Por otra parte, yo no soy, señores Ministros, uno de aquellos que creen en una diplomacia moderna que ha roto ya los viejos moldes; ni pienso, como piensan algunos en Chile y fuera de Chile, que el Protocolo sea una capa antigua, y pasada de moda, que la mano del Presidente Wilson haya dejado colgada definitivamente en el vestuario de los disfraces de otras épocas.

Creo, por el contrario, señores Ministros, que el Protocolo es para nosotros lo que es el riel para la locomotora y que, cada vez que los países o los funcionarios diplomáticos olvidan sus normas, que no son, en definitiva, sino el fruto de la observación y de la experiencia, todos corren el peligro de cometer graves desaciertos.

Y, no obstante, señores Ministros, yo os pido en estos momentos, permiso para abandonar el protocolo porque quisiera hablar a mis amigos, en vuestra presencia, a corazón abierto.

Por otra parte, hay diplomáticos, que entre nosotros han sabido penetrar a fondo en nuestros afectos y a quienes consideramos como miembros de esta gran familia, que constituye la sociabilidad chilena y de la cual este Club de La Unión es la vieja casa solariega. Vosotros sois de esos, señores Ministros de Alemania y del Ecuador.

Mis queridos amigos: Sería inútil tarea la de un hombre razonador, la de un espíritu frío y analítico que quisiera establecer alguna correlación lógica entre las proporciones que habéis querido darle a esta fiesta organizada en mi honor y los títulos, bien modestos, que yo tengo para merecerla.

Habéis reunido aquí a las personas que me son más queridas y habéis tenido, además, la delicada idea de encargar de ofrecerme este banquete a Emiliano Figueroa que si no es mi amigo más viejo es, en cambio, el más viejo de mis amigos.

No encargaremos, pues, ni a la inteligencia calculadora, ni a la razón fría que nos diga el secreto de esta magnífica fiesta.

Dejemos este encargo solamente al corazón, que lo adivina todo, que lo comprende todo.

Lo que aquí os reune, no es solamente el deseo que todos vosotros tenéis, de manifestar vuestro afecto al Ecuador, el noble amigo tradicional de Chile, y a su digno representante el Excmo. señor Rafael Bustamante, que ha sabido, con tanta discreción como talento, crearse, entre nosotros, una situación privilegiada; lo que aquí os ha traído no es únicamente el propósito generoso de levantarme en vuestros brazos hasta colocarme a la altura de la honrosa misión que el Gobierno me ha confiado; lo que habéis querido, además, es alumbrar con la llama de vuestros recuerdos la memoria de Galo, que fué mi hermano por la sangre y por el alma y que, para muchos de vosotros, fué también un hermano por el calor de los afectos.

El Destino, que es el único autor capaz de idear los episodios más emocionantes y más inverosímiles del drama de la vida, me coloca hoy en una situación bien inesperada.

Como si volviera, de improviso, a los días ardientes de la juventud; como si, de pronto, la obra del tiempo y de la muerte se hubiera desvanecido, voy a encontrar, una vez más, a mi lado, para fortalecerme y para guiarme, el espíritu de Galo y, otra vez, como en el pasado, para servir lealmente los intereses de la Patria, me bastará seguir la huella de sus pasos, inspirarme en el sentimiento inextinguible de lealtad y de serenidad que reinaba en el fondo de su gran corazón.

Una vez más, voy a marchar a su lado, con un mismo ideal internacional; como lo hacíamos hace treinta años y, para que la ilusión sea completa, voy a sentir aquí el calor de vuestras adhesiones y voy a encontrar allá, en Quito, a Emilio Rodríguez Mendoza, el brillante compañero de "La Tarde".

El Gobierno ha hecho bien al poner, una vez más, al servicio de su política internacional, el concurso que en vida le prestó Galo Irarrázaval. De esa manera, y reavivando las simpatías que su sinceridad y su afecto leal por el Ecuador dejaron vibrando, como una nota, en el ambiente de aquél país, la labor de aquél servidor público se prolonga en nuestra historia diplomática, como sobrevive el alma a la materia que se convierte en polvo.

La idea de asociar mi nombre y mi modesto esfuerzo a una labor tan transcendental ha sido, por parte del Gobierno, una resolución generosa y noblemente inspirada.

En este banquete, en donde no se ha hecho cuestión del color político, de los amigos que me escuchan, yo pido a su benevolencia y a su amistad, que me permitan manifestar mi gratitud profunda al Presidente de la República y a su Ministro de Relaciones, don Galvarino Gallardo, que concibió esta idea y al señor Ministro de Relaciones Exteriores que me ha honrado con su presencia.

Señores:

Todos vosotros recordáis la historia de aquel pobre Antheo que, por haberse echado sobre los hombros una tarea tan superior a su flaqueza, necesitaba estar siempre tocando la tierra para reanudar con su contacto, su ánimo y sus fuerzas. Este símbolo, que la Mitología griega reservó para un gigante, las circunstancias de la vida moderna lo señalan como un recurso periódico indispensable para los diplomáticos, por humilde que sea su talla.

Mis amigos: ¿Nunca os ha ocurrido que, al separaros de aquellas personas a quienes os liga un profundo afecto, habéis sentido la sensación perturbadora de que os ha faltado, en el momento preciso de la separación, la palabra adecuada, la frase oportuna que habría sido necesaria, que era indispensable pronunciar, antes de separarse, esa frase expresiva que habría traducido exactamente vuestro sentimiento?...

Próximo a renovar, como el Judío Errante, el itinerario de mi vida, próximo a separarme, una vez más, de esta familia de mis amigos más queridos, la conciencia me dice que, en estos instantes, no he encontrado la palabra oportuna, que habría sido necesaria para expresar todo lo que siento al despedirme. Pero esa palabra, con el transcurso de los días, se irá formulando dentro de mi alma y, aún cuando yo no pueda pronunciarla, seguiré repitiéndola al través del tiempo y sintiendo la íntima tristeza de no haberla sabido formular en este instante.

EN LA SOC. ESPAÑOLA "UNION ANDALUZA"

SE VERIFICO AYER EL ALMUERZO MENSUAL

Fué dedicado al socio Dr. señor Vásquez Santisteban y se desarrolló en medio de la mayor familiaridad. A los postres ofreció la manifestación el bibliotecario don Viriato B. Ruil. Siguieron en el uso de la palabra don Rosendo de Santiago, representando al Comité de la Colonia, los señores R. Tenajo y C. González cerrando la manifestación don Diego Aranda, saludando a los intelectuales chilenos señores Nercaseau y Morán y don Samuel Lillo.

Asistieron a esta manifestación el directorio de la Unión Andaluza y un gran número de socios con sus esposas.

EN HONOR DEL ESCRITOR SEÑOR ONOIJI

SE EFECTUO AYER UN BAILE EN LOS SLONES DEL CIRCULO ISRAELITA

Asistió un gran número de invitados a esta fiesta dada como manifestación de despedida al señor Onoiji, que mañana se dirige a la República Argentina.

Los salones del Círculo habían sido artísticamente engalanados y se congregaron allí los más distinguidos miembros de la colectividad israelita de Santiago.

El señor Onoiji recibió repetidas manifestaciones de simpatías y de adhesión, con motivo de la obra de difusión cultural que realizó durante su permanencia en Chile.

LA FIESTA DE AYER EN LA "CASA DE SALUD"

CONSISTIO EN UNA HERMOSA VELADA ARTISTICA A LA QUE ASISTIO GRAN CONCURRENCIA

Los asilados en este establecimiento disfrutaron con tal motivo de una tarde de arte, que despertó en ellos extraordinario entusiasmo.

Los números de canto, a cargo del Padre Rojas, la canción Vascruzada Zootzico y La Plegaria, provocaron de parte de los asistentes grandes aplausos.

El padre Rojas cantó algunas composiciones originales, "La Oración por Todos" y "Canción a mi hábito".

Contribuyó a dar mayor realce al espectáculo la banda del Regimiento Buin.

MANIFESTACION AL ARTISTA TÓTILA ALBERT

Anoche se efectuó en el restaurant "La Bahía", una comida que sus compañeros y amigos daban al escultor Tótila Albert, con motivo de su próxima partida a Europa. Como se sabe, este joven artista, hará una exposición en Buenos Aires y probablemente otra en Montevideo.

"La Nación" de la capital argentina ha anunciado ya su llegada y ha publicado un extenso y concienzudo estudio sobre su labor.

A la manifestación de anoche asistieron las siguientes personas: Eduardo Barrios, Alfonso Leng, Armando Donoso, Carlos Prendez Saldías, Pablo Neruda, Hugo Silva, Víctor Valdés Alfonso, Germán Münita, Claudio Arrau, Julio Eudara, Custodio Vásquez, Hugo Lea Plaza, Eduardo Salinas, Enrique Matta Figueroa, Víctor Bianchi, Esteban Rivadeneira, Acario Cotapos, Arturo Cotapos y Fernando García Oldini.

ANIVERSARIO DEL CENTRO CAMILO ORTUZAR

SE CELEBRO AYER EN EL TEATRO DE LA GRATITUD NACIONAL

Todo un éxito constituyó esta fiesta que se realizó ayer en el teatro Alameda de la Gratitud Nacional, y a la que asistieron numerosas familias invitadas.

Con un espléndido programa celebraba el Centro Camilo Ortúzar el 22.º aniversario de su fundación.

EN LA ESCUELA JOSE ABELARDO NUÑEZ

SE VERIFICO AYER UNA HERMOSA FIESTA

A las 5 1/2 de la tarde y con todo lucimiento se desarrolló el acto literario organizado para reunir fondos en favor de la Brigada de Scouts "Teniente Aviador Mery".

La fiesta se verificó en el salón de actos del establecimiento y asistieron numerosos invitados que aplaudieron entusiastamente a las personas que tomaron parte en el programa.

LEÑA DE EUCALIPTUS
de primera clase, para Panadería, se compra hasta 300,000 kilos.
Ofertas a Casilla 4335
VALPARAISO

Resfriados Causan Dolor de Cabeza
EL LAXATIVO BROMO-QUININA desvía la causa. Se usa en todo mundo para curar un resfriado en un día. La firma de E. W. Grove se halla en cada cajita. Hecho por la Paris Medicine Co. S. Louis, E. U. de A.

LA APERTURA DEL IV SALON DE INVIERNO

SE VERIFICO AYER TARDE EN EL PALACIO DE BELLAS ARTES CON ASISTENCIA DEL PRESIDENTE DE LA REPUBLICA Y NUMEROSAS PERSONALIDADES

Ayer se efectuó la apertura del IV Salón de Invierno, organizado por la Sociedad de Artistas de Chile.

Asistió a la apertura el Presidente de la República, distinguidas personalidades de nuestro mundo político y social y un gran número de artistas. Amenizó la reunión la banda del Regimiento Pudeto.

La Exposición se contenía en tres salones, que comprendían las secciones de Pintura, Escultura y Dibujo.

Entre las obras se contaban algunas de Abelardo Bustamante, alumno de Bellas Artes, que se encuentra actualmente en Europa. Varios de sus compañeros nos manifestaron que el Centro de Bellas Artes adquirirá un interesante estudio, con el fin de obsequiarlo al Museo respectivo, premiando así la labor inteligente de este joven artista.

En Pintura llamaron especialmente la atención los grupos presentados por C. Gutiérrez Valencia, Jorge Caballero, señorita Graciela Inés, con un auto-retrato que fué muy elogiado, Marta Cuevas, Gustavo Moral, Manuel Quevedo, Gustavo Rubio. Los Dibujos de Alberto Valdés, María Valencia y las pinturas de Luis Grez y José Ramírez merecieron también especial atención.

EL MOVIMIENTO REVOLUCIONARIO DEL BRASIL

INFORMACION OFICIAL ENTREGADA POR LA EMBAJADA BRASILERA

"La Embajada del Brasil, debidamente informada por su Gobierno, declara que son destituídas de todo fundamento las recientes noticias procedentes del extranjero y según las cuales los sediciosos brasileños, que hubieron de abandonar a la ciudad de Sao Paulo bajo la presión de las fuerzas federales, se hallarían en "formidable pie de guerra en Ribeirao Preto, sumando treinta mil hombres y contando con valiosas cooperaciones en el interior del Estado."

Los sediciosos brasileños se encuentran en plena derrota, fugitivos, dispersos y perseguidos. Su poder militar ha desaparecido.

La noticia de intervención extranjera en los asuntos brasileños es otra invención extravagante. Nadie ha pretendido ni hubiera podido pretender obstaculizar ó dificultar la acción soberana de los poderes nacionales brasileños en la represión del desorden.

El Embajador del Brasil protesta una vez más al público contra las versiones tendenciosas que han venido a la circulación desde que se produjo el movimiento sedicioso. Las primeras fueron desmentidas por los mismos acontecimientos. Las de ahora demuestran el empeño de perturbar el orden público con rumores sensacionales. Obedecen ellos evidentemente al deseo, tan vehemente como inicuo, de perjudicar el crédito y dañar el prestigio del país brasilero, víctima a menudo de rumores infundados y tendenciosos y sano criterio y no dejará de su buena fe sea sorprendida por versiones que el sentido común repudia y reprueba.

"Embajada del Brasil, Santiago de Agosto de 1924."

LA COLONIA VASCA CELEBRO AYER EL DIA DE SU PATRONO

SE DIO COMIENZO AL PROGRAMA CON UN ACTO RELIGIOSO EN LOS PP. CAPUCHINOS VERIFICANDOSE DESPUES UN GRAN BANQUETE EN EL LOCAL SOCIAL

A LAS PARTIDAS DEPORTIVAS EN EL FRONTON BALLESTEROS ASISTIO UNA NUMEROSA CONCURRENCIA

Ayer, la Colonia Vasca, realizó las festividades con que anualmente celebra el día de su Santo Patrono, San Ignacio de Loyola.

Se dió comienzo a las festividades con una solemne misa, celebrada en la Iglesia del Convento de los Capuchinos, situada en la calle de Catedral entre Cumming y Bulnes.

Terminado este acto religioso que revistió toda solemnidad, la numerosa concurrencia, se trasladó al Centro Vasco situado en la calle de la Merced entre Claras y San Antonio.

El amplio local de esta institución se encontraba artísticamente engalanado y los amplios salones y comedores del Centro, artísticamente arreglados, daban al recinto un imponente aspecto.

Minutos después de medio día, se daba comienzo al tradicional banquete con que esta colectividad celebra el día de su Santo Patrono.

Centenares de comensales llenaban todas las mesas que se encontraban artísticamente arregladas.

A la hora de los postres, hizo uso de la palabra el presidente del Centro, don Enrique López, quien en elocuentes frases, dió a conocer el alcance de la reunión que cobijaba bajo un mismo techo a los nacidos en la misma tierra, sabían conservar intactos el amor a la madre tierra que desde lejos los contemplaba airosa por que habían sabido colocar muy en alto su nombre.

Las palabras del presidente de la institución fueron saludadas con grandes aplausos.

A instancia de la numerosa concurrencia, hubo de hacer uso de la palabra, el Padre Eulogio [illegible] Capuchinos, quien en brillantes frases que conmovió hondamente a los asistentes, hizo una [illegible] cariñosa de la patria [illegible] casos vivos del Patrono San Ignacio de Loyola.

[illegible] coronó las palabras [illegible] del padre Eulogio [illegible] se prolongó por espacio de [illegible] minutos.

Siguieron en el uso de la palabra el Vice Presidente del Centro don Carlos Dupont y el ex-presidente de la institución, señor Alberto Etcheverry, quienes en frases llenas de entusiasmo hicieron resaltar la acción de todos los vascos en Chile y su constancia por mantenerse íntimamente unidos, ejemplo de solidaridad y amor a su tierra.

Durante el almuerzo en el Centro Vasco

Terminado el almuerzo, un coro general de todos los asistentes entonó diversas canciones regionales que merecieron verdaderas salvas de aplausos de toda la concurrencia.

En la tarde, ante una concurrencia numerosísima, se verificó en el Frontón de Pelota "Ballesteros" situado en la Avenida Italia, un interesante programa deportivo.

Terminados estos sports se siguió un animado baile que se prolongó hasta entradas horas de la tarde.

En la noche en el Teatro Minerva, ante un público que llenaba por completo todas las aposentadurías se realizó la gran fiesta a beneficio del Centro Vasco.

El programa estaba a cargo de conocidas personas de la Colonia que se desarrolló con todo lucimiento, mereciendo cada uno de los actores las solicitaciones de la concurrencia.

Especiales aplausos se tributaron al tenor señor Juan Magdalena quien en forma irreprochable cantó una romanza.

Cerca de la media noche se dió término a esta velada, que puso término a las festividades de la Colonia vasca.

SE ORGANIZARA UN CLUB DE AJEDREZ

ENTUSIASMO QUE HA DESPERTADO ESTA INICIATIVA DE "LA NACION"

El grupo de aficionados al ajedrez que ha tenido ocasión de congregarse durante el desarrollo del torneo organizado por "La Nación", se encuentra animado del deseo de normalizar la acción de los jugadores, estableciendo en Santiago un Club Nacional de Ajedrez, que venga a imprimir rumbos y fijar normas que den un fuerte impulso a tan noble juego.

Como es indudable que esta idea ha de encontrar amplia acogida, "La Nación" ha hecho suya la iniciativa e invita a quienes simpaticen con ella a una reunión que ha de celebrarse próximamente en sus salones a fin de cambiar ideas e impulsar y llevar a cabo el proyecto.

Las personas que deseen adherirse desde luego al Club, podrán hacerlo por escrito o personalmente en la sección **ajedrez**, a las horas de costumbre. Los aficionados que se adhieran en el curso del presente mes, serán considerados como socios fundadores.

Debemos hacer presente que al Club tendrán acceso los jugadores de todo Chile.

UN GRAVE ACCIDENTE FERROVIARIO

OCURRIO EN LA MAÑANA DE AYER ENTRE LAS ESTACIONES DE QUINTA Y CHIMBARONGO

A CONSECUENCIAS DE EL, RESULTA MUERTO UN PALANQUERO Y DOS CARROS DESTROZADOS

Ayer a las 7 de la mañana, el tren de pasajeros N.º 4, que venía de Talca a Santiago, alcanzó entre las estaciones de Quinta y Chimbarongo, al tren de carga especial de Guerrero, produciéndose con este motivo un accidente ferroviario en el que resultó muerto el palanquero Manuel Moreno Catalán, salió herido otro de los palanqueros, quedaron destruídos dos carros del tren de carga y se obstruyó el tránsito durante algunas horas, restableciéndose en las últimas horas de la tarde.

Según las informaciones que hemos recogido en los Ferrocarriles, los hechos sucedieron en la forma siguiente:

EL CHOQUE

El choque se produjo en la forma y a la hora ya indicada, sin que hasta las últimas horas de la tarde hubiera podido establecerse por las autoridades ferroviarias la responsabilidad del caso, para aplicar las sanciones a quien resulte culpable del accidente, lo que se investiga en el proceso que se instruye con este motivo.

Tan pronto se tuvo conocimiento en Santiago del accidente, se envió desde aquí un tren auxiliador, llevando los recursos médicos del caso para la atención de los heridos.

En este tren fueron también algunos jefes de los ferrocarriles.

LAS VICTIMAS

Las víctimas son, como ya hemos indicado, dos palanqueros, uno de los cuales, Manuel Moreno Catalán, resultó muerto.

El cadáver de Morenos erá traído a Santiago en el día de hoy, para ser sepultado en esta capital.

EN EL SITIO DEL ACCIDENTE

Entre los jefes que se trasladaron al sitio del accidente, fué el jefe del Movimiento, de la 2.ª Zona, señor Simón Figueroa, que fué encargado de la instrucción del sumario.

SERVICIOS DE LA ESTACION SANITARIA VEGETAL

MANTIENE UN CONTROL ESTRICTO EN LA INTERNACION DE PLANTAS Y SEMILLAS

"Constantemente estamos quemando partidas de semillas infectadas", nos dijo, hace poco, el Director de los Servicios de Policía Vegetal, don Carlos Camacho, al mostrarnos detalladamente la importantísima labor que desempeña dicha oficina en su tarea de velar porque no penetren al país enfermedades que podrían causar la ruina de nuestra agricultura.

Un decreto que data desde 1911, año en que se creó este servicio, dice, en forma clara y terminante, que los árboles frutales, arbustos y plantas de ornato; las papas, bulbos y raíces subterráneas que sirven a la multiplicación de ciertas plantas, y los sarmientos de las vides, deberán, para poder ser despachadas, por la Aduana examinarse previamente por la Estación de Patología Vegetal, y en el caso de descubrirse cualquiera enfermedad, o por venir de un país de donde es susceptible que traigan algún contagio, éstas deberán ser desinfectadas o tratadas de acuerdo con los procedimientos científicos del caso.

Y con el propósito de que sea posible llevar un control estricto, se ha dispuesto que sólo puedan internarse plantas y semillas extranjeras por las Aduanas de Valparaíso, Talcahuano, Los Andes, y las que lleguen por encomiendas postales por esos mismos puntos y por la Aduana de Santiago. El Servicio de Policía Sanitaria cuenta con oficinas en estas localidades, donde todas las importaciones son cuidadosamente inspeccionadas y tratadas en la forma que lo aconseja la ciencia y la experiencia.

Constantemente se queman partidas de semillas infectadas por los "bruccos", por ejemplo, que atacan al frejol, plaga que no existe aún en el país y que ha hecho imposible la producción de esta legumbre en muchas regiones en donde existe. Su entrada en Chile produciría perjuicios inapreciables, si se toma en cuenta que el poroto es la base de la alimentación de una gran parte de nuestro pueblo.

Igual cosa se hace con los cereales que traen enfermedades o insectos que causan grandes daños en otros países.

Es un error muy grave, creer, pues, que puedan entrar semillas enfermas al país, error que se le ha atribuído al señor Ministro, cuando en realidad, lo que el señor Ministro de Industria dijo fué que había urgencia de una ley que permitiera al Gobierno tomar las medidas necesarias para combatir las plagas existentes en el país, las cuales fueron importadas antes de que existiera el Servicio de Policía Vegetal.

En tal sentido,—terminó diciéndonos el señor Director— nos faltan aún las disposiciones legales para poder organizar la lucha contra las enfermedades de las plantas dentro del país, y para esto se necesita que se dicte la Ley de Policía Sanitaria Vegetal.

EL Pbro. Sr. SILVA REFUTA AL DOCTOR LOIS

LA CONTRAVERSIA SOBRE LA EXISTENCIA DE DIOS EN EL LOCAL DE LA I. W. W.

Se reanudó esta controversia ayer a las 8 de la tarde, ante una gran concurrencia.

Usó primeramente de la palabra el señor Silva Santiago, quien dirigió su conferencia a demostrar la existencia de Dios, basándola en las pruebas que la Iglesia tiene al respecto. Fijó los puntos principales de la cuestión, hablando sobre la armonía del Universo, el orden admirable de las cosas y la incapacidad de la ciencia para resolver satisfactoriamente estos problemas. Desarrolló su tesis durante dos horas y media más o menos.

Fué refutado inmediatamente por el señor Lois, quien negó cada una de las afirmaciones del señor Presbítero, demostrando que del hecho de que la ciencia no haya podido aún comprobar muchos hechos, no debería deducirse la existencia de un ser antropomórfico. Se ocupó también de la pretendida armonía del Universo, de las diversas escuelas metafísicas, y terminó, después de dos horas de exposición de sus doctrinas.

Hablaron en seguida, sobre la misma materia, contemplándola bajo diversos aspectos los señores Angel Fernández, Alberto Baloffet, Augusto Pinto y varios otros asistentes a la conferencia.

Se desarrrolló el acto en medio de un ambiente de tranquilidad y de tolerancia muy dignos de encomio.

Quedó concertada una nueva controversia entre el señor Alberto Baloffet y el Presbítero señor Silva sobre el tema: ¿La Religión Católica ha sido perjudicial o beneficiosa para la humanidad?

Se anunciará oportunamente el local, fecha y hora de esta controversia.

Tribuna Pública de Lourdes

En la mañana de ayer se efectuó la segunda jornada de la Tribuna Pública de Lourdes.

Hicieron uso de la palabra sobre diversos tópicos los señores Alfonso Riveros, Guillermo Madrid, Rafael González Prats y Alfonso Cabrera.

NOTICIAS BREVES, PERO IMPORTANTES

Léalas, porque entre ellas puede usted encontrar algunas que le interesen

LA ESCUADRILLA INGLESA compuesta de los cruceros "Daña[illegible] y [illegible] será el Jueves a Valparaíso. [illegible] festejos que se harán a los marinos ingleses un gran baile en el Club Inglés de Valparaíso.

EL PRINCIPE HUMBERTO [illegible] recibido en una gran recepción solemne por la I. Municipalidad de Santiago y en este acto se le declarará huésped de honor de la ciudad. Para organizar este acto y revestirlo de todo lucimiento, así como los demás festejos que se tributarán a Su Alteza, la Municipalidad nombró una comisión especial.

LAS PIELES CURTIDAS NO TRASMITEN INFECCIONES dice el Director de Sanidad en nota al Superintendente de Aduanas y en este sentido va a solicitar que se intercale una declaración en el Reglamento de Policía Sanitaria Animal.

EL PRIMER SALON DE AUTOMOVILES, que se verificará el 14 de Setiembre, concurrirán, por disposición del Gobierno, la Fábrica y Maestranzas del Ejército con un exponente de carrocería y maquinarias construídas con todo material del país.

La Escuela de Aviación presentará motores, aviones e hidroaviones construídos en los talleres de Lo Espejo.

LAS INTERESANTES CONFERENCIAS, cuyas fechas y temas se anunciarán oportunamente, dictará en Concepción el ilustre catedrático francés profesor del Colegio de la Sorbona de París, M. Paul Hazard, con motivo de las festividades en celebración del centenario del Liceo de Hombres.

PORQUE SE POSTERGUE LA VENTA DE LAS CASAS de la Población Obrera en Chillán, abogó en la última reunión celebrada por el Consejo Departamental de Habitaciones para Obreros el consejero señor Rodríguez, por cuanto debe esperarse que estén definitivamnte ejecutados los trabajos de arregio en los canales que circundan la población, a fin de ofrecerlas así en mejores condiciones.

UN EMINENTE HOMBRE BOLIVIANO, don Néstor Cueto Vidaurre, ha llegado de La Paz a Arica, de paso a Buenos Aires.

EN LA UNIVERSIDAD POPULAR LASTARRIA, hoy, a las 9 P. M., el señor Julio Balvo, dictará su clase de Biología. Tema: Biología y Fisiología del fenómeno de la nutrición. La entrada es libre.

DESPUES DE VISITAR LOS CUARTELES DEL NORTE, ha llegado a Antofagasta el General Altamirano, quien deberá juntarse con los Generales Contreras y Brieba, para revistar esa guarnición y después regresar a la capital.

LA OFICIALIDAD DE LA ESCUELA DE CABALLERIA ofrecerá esta noche una comida al agregado militar de la Legación de Colombia, Teniente Coronel don Luis Acevedo y a los oficiales colombianos que componen la comisión de estudios militares en Chile. A esta comida ha sido invitado el Encargado de Negocios de Colombia, señor Pedro I. Reyes.

LA LIGA DE BONDAD VISITARA A S. E. hoy, a las 4.30 P. M., con el fin de ofrecerle el cargo de presidente honorario, que le ha discernido la institución. Representará a Liga en esta visita una delegación compuesta de diez de sus miembros.

EL ESCRITOR ISRAELITA SEÑOR ONOIJI, se dirige a Buenos Aires por la combinación transandina de mañana. Sus compatriotas le ofrecerán hoy, a las 8, un banquete en los salones del Círculo, para el que se reciben adhesiones en San Diego 1130.

LA CRUZ ROJA JUVENIL iniciará la conscripción escolar en la primera semana de Setiembre próximo, a cuyo efecto el Ministro de Instrucción ha dirigido una circular a todos los profesores solicitándoles su cooperación para asegurar el éxito de esta iniciativa.

UN CONCURSO PARA LOS INTELECTUALES IBERO-AMERICANOS ha abierto la Asociación Patriótica Española de Buenos Aires, a fin de conmemorar la Fiesta de la Raza en 1925 y ha acordado invitar a todos los intelectuales de Ibero América. Los trabajos deben entregarse antes del 31 de Mayo de 1925 en la Secretaría, en Buenos Aires, Bernardo de Irigoyen 668.

PARA EL PAGO DEL IMPUESTO A LA RENTA, la Inspección del ramo ha notificado a los Gerentes, Administradores y Directores de Sociedades, Corporaciones, Fundaciones y Comunidades, que deben enterarlo cuanto antes en la Tesorería Fiscal, en lo que corresponde a los dividendos, participaciones y utilidades repartidas en el primer semestre del año en curso.

ERA SOLO Y SE MATÓ

LA ALARMA DE UNA CASA DE PENSION ANTE UN CUADRO TRAGICO

En el cerro Alegre, de Valparaíso, calle de Templeman número 127, ocurrió en la tarde de ayer, un luctuoso suceso.

En el lugar indicado se halla ubicada una casa de pensión dirigida por la señorita Berta Maluenda del Valle y a la que llegó hace pocos días un joven alemán llamado Henry Lomart.

Este joven pasó los primeros días en la pensión con la mayor tranquilidad, sin que nadie sospechara que trataría de poner fin a su vida.

Pero lo que menos se creía, se llevó a cabo en el día de ayer, causando la dolorosa impresión que es de imaginarse.

Lomart sólo contaba con 27 años, estaba recién llegado a la casa de pensión indicada, se le conocían pocos amigos, de modo que todo se hace obscuro en el misterio que encierra esta tragedia.

Ayer en la mañana una empleada de la casa de pensión, llamada Amelia Valenzuela, al entrar a la pieza que servía de habitación al joven Lomart, sufrió una fuerte impresión al encontrarse frente al cuadro trágico.

Atado de una cuerda sujeta a un catre que le servía para dormir, se hallaba colgado el desgraciado joven alemán, ya muerto.

Alarmada ante este hecho, dió cuenta en el acto a la policía, la que se trasladó a la casa del drama, pero donde no encontró ni un solo indicio que diera idea de la tragedia.

No había allí ni una sola carta ni una palabra que dijera el motivo que tuvo el desgraciado muchacho para emprender el largo viaje.

La policía sólo pudo hacer la dolosa misión de mandar el cadáver a la Morgue, ya que el suicida no tiene un sólo pariente en el país ni persona alguna que lo reconozca.

LA MANIFESTACION A LOS REGIDORES

SE EFECTUO AYER, OFRECIDA POR LOS COMERCIANTES DEL MERCADO CENTRAL

Tuvo por objeto demostrar el reconocimiento de los comerciantes del Mercado Central a los regidores señores Arturo Garfias Carlos Caviola, Julio Ramírez y Ricardo Guerrero, con motivo de su actuación ante el arrendamiento de los locales del Mercado.

A las 12 y media del día se sirvió el banquete en los comedores del Centro Social Hipódromo Chile y asistieron no menos de cien personas.

Tomaron colocación en los asientos de honor, el senador don Artemio Gutiérrez y los señores Nicasio Retamales, Diego Escanilla y los festejados y el señor Adolfo Guzmán Guerra.

A los postres hizo uso de la palabra el presidente de la Institución, contestando a nombre de los regidores festejados el señor Julio Ramírez.

En seguida habló el senador señor Gutiérrez y el regidor señor Guzmán Guerra, teniendo todos palabras de elogios para los festejados, por la labor desarrollada en el Municipio, y en especial por su actitud ante el arrendamiento de los locales del Mercado Central, necesidad esta que ha venido reclamándose desde hace mucho tiempo.

Se siguió una recepción que duró hasta avanzadas horas de la tarde.

LIGA PROTECTORA DE ESTUDIANTES PRIMARIOS
ASAMBLEA GENERAL
Por acuerdo del Directorio, se cita a Asamblea General para el Miércoles 6 del presente a las 5 P. M., en el local de la Escuela Superior N.o 3, ubicado en la calle Carmen esquina Santa Isabel, con el objeto de dar a conocer la marcha de la Institución y las incidencias ocurridas en su seno.
FRANKLIN OTERO, Vice-Presidente — M. MARTINEZ M., Secretario

HOY LUNES - MARTES - MIERCOLES

GRAN VENTA DE SALDOS

DESPUES DEL BALANCE

Anotamos aquí algunos de los artículos que ofrecemos en todos los Departamentos

A PRECIOS BAJISIMOS

EN CONFECCIONES PARA SEÑORAS

UN LOTE de Vestidos y trajes sastre, modelos diversos, saldados a $ 140, y ... ... $ 95.—

UN LOTE de Abrigos en moufion, terciopelo de lana, etc., saldados, a $ 95 y ... ... $ 59.—

UN LOTE de Batas, en franela de lana, de los Vasgos, nubionne, etc., saldados, a $ 49 y $ 19.—

EN TEJIDOS PARA SEÑORAS:

MATINEES y Refajos en moletón de lana de los Pirineos, $ 39 y ... ... $ 29.—

CHOMBAS de lana, modelos y colores muy bonitos, para niñitas, desde ... ... $ 12.—

MEDIAS de algodón negras, con costura y talón, reforzadas, para señoras, el par ... . $ 1.90

PARA LA LLUVIA:

PARAGUAS de algodón mercerizado, varilla de acero, para caballeros ... ... $ 12.90

ZAPATILLAS de goma muy buena clase, para caballeros, $ 18.50 y ... ... $ 15.50

IMPERMEABLES forma raglán, negros y de color, para caballeros, ... $ 75.—

IMPERMEABLES para jóvenes y niños ... ... $ 42.—

EN GUANTES PARA SEÑORAS:

GUANTES en punto fino, colores gris y café, con dos broches de presión, el par .. .. $ 3.90

GUANTES en gamuza fina, colores gris, café y cáscara, con dos broches de presión, el par $ 5.50 y ... ... $ 4.90

GUANTES mosqueteros con traba en el puño, imitación gamuza, colores gris, café y negro, bordado blanco, el par .. .. .. $ 6.90

EN MALETINES PARA SEÑORAS:

MALETINES de cuero imitación marroquí, varias formas de moda, colores surtidos ... . $ 15.90

MALETINES de cuero fantasía, forma sobre, con varias divisiones y espejito ... ... $ 21.—

UN LOTE de Maletines en cuero y en seda, varios modelos de un color o de fantasía, gran moda, $ 28 y ... ... $ 22.50

EN GENEROS DE SEDA:

UN LOTE de pongés de todos colores, el metro ... ... $ 8,75

SALDOS en Crépe Georgine, Radium, Crépe de Chine, etc., el metro ... ... $ 19.50

UN LOTE de sederías en todos colores, para trajes: taffetas, brocates lamé, etc., el metro ... $ 24.—

EN GENEROS DE LANA:

UN SALDO en gamuzas de lana, colores diversos, doble ancho, el metro ... ... $ 13.90

UN LOTE de terciopelos de lana, especiales para trajes, clase fina, el metro ... ... $ 17.50

UN SALDO de terciopelos de lana para trajes, bonitos colores $ 19.90

EN SOBRECAMAS:

SOBRECAMAS en andrinópolis, buena calidad, para camas de una plaza ... ... $ 24.50

SOBRECAMAS en satín brillantes, clase muy buena, para camas de una plaza ... ... $ 24.50

SOBRECAMAS de género satinado, para camas de 1 1|2 plaza $ 29.—

EN PAQUETERIA:

ENCAJES de Valenciana, piezas de 11 metros, la pieza ... .. $ 2.50

EXTRAFORT de algodón, la pieza de 10 metros ... ... $ 0.40

HUINCHA cintura, el metro .. $ 0.20

SEDA Filoflots y torcidas la madeja ... ... $ 0.10

EN PERFUMERIA:

COLONIA Ambré $ 15.75, Lua y Lilas, $ 10.50; Exquise, litro, $ 5.50; 1|2 $ 3.20; 1|4 ..... $ 1.90

POLVOS Sydeliz y Exquisita, $ 1.75 y ... ... $ 1.10

JABONES Estrella y Exquis, la caja de 3 panes, $ 3.75 y ... $ 1.80

ELIXIR Benedictins de Soulac, $ 3.90 y ... ... $ 1.70

EN CALZADO:

BOTINES "Garibaldi", en box-calf negro, para caballeros ..... $ 24.50

ZAPATILLAS en cabritilla negra, trabas cruzadas, con taco Luis XV, para señoras ... . $ 32.—

BOTINES "Garibaldi", en box-calf negro, para niños, N.os 25-38, $ 20; 31-34, $ 18.50; 27-30, ... $ 16.—

EN ROPA CONFECCIONADA:

TERNOS de vestón en casimir fantasía, colores diversos, para caballeros ... ... $ 89.—

SOBRETODOS en casimir fantasía, modelo de gran moda, para caballeros ... ... $ 98.—

TERNOS de vestón en asimir fantasía, alta novedad, para jóvenes ... ... $ 65.—

UN LOTE de trajes en casimir fantasía, colores diversos, para niños de 2 a 11 años ... ... $ 28.—

EN SOMBRERERIA PARA CABALLEROS:

SOMBREROS forma calañés, en paño fieltro, gris obscuro, clase fina ... ... $ 18.—

SOMBREROS forma calañés, en fieltro fino, gris, negro y café, ala pespuntada ... ... $ 35.50

SOMBREROS forma calañés, fieltro fino liso o de pelo largo, última moda ... ... $ 37.—

EN CAMISERIA PARA CABALLEROS:

CAMISAS blancas, en buen lienzo lavado, pechera de 1|2 hilo, alforzada ... ... $ 8.90

CAMISAS en franela color kaki, cuello vuelto, para el campo y excursiones ... ... $ 12.50

CALZONCILLOS de piernas cortas, en rico Oxford blanco .. $ 6.90

EN BONETERIA PARA CABALLEROS:

CALCETINES en punto fino, colores lisos, el par ... . $ 1.50

CALCETINES en punto negro, clase superior, el par ..... $ 2.50

CALCETINES punto negro, mezcla de lana, muy durables, el par ... ... $ 2.90

EN BONETERIA PARA NIÑOS:

CALCETINES en punto de algodón negro, clase fina, para edades de 4 a 7 años, el par .. $ 0.75

CALCETINES en punto de lana superior, en café y negros, para edades de 3 a 5 años, el par ... ... $ 0.90

PIJAMAS en rica viyella inglesa, modelo especial ... ... $ 26.50

EN ALFOMBRAS Y TAPICERIA

UN LOTE de Brocatos de media seda, para cortinas y forro de muebles, ancho 130 ctms., el metro $ 39 y ... ... $ 29.—

UN LOTE de alfombras "Axminster" y "Wilton", de una pieza o con costuras, $ 600.— y $ 350.—

UN LOTE de tripe "Axminster" y "Wilton", para alfombras y caminos, ancho 70 y 60 ctms., el metro $ 35 y ... ... $ 22.—

EN MENAJE:

UN LOTE de copas de color, pie alto, cristal Val St. Lambart $ 4.50

UN LOTE de cacerolas de fierro enlozado azul, con tapas, $ 4.90 y ... ... $ 3.90

UN LOTE de tazas para té y platitos para postre, $ 1.90, $ 1.60 y ... ... $ 1.50

VARIOS saldos en aluminio, loza y cristal, a precios bajísimos.

EN COMESTIBLES Y LICORES:

GALANTINE de pore, en 1|2 y 1|4, $ 3.50 y ... ... $ 2.25

PELWRES de truffes, el tarro $ 1.90

MENTHE y Cassis, la botella $ 13.50 y ... ... $ 10.50

CHAMPAGNE "Compe Bennet", la doc. $ 198; c|u. ... ... $ 17.50

EN FANTASIAS Y JUGUETERIA

UN SALDO de cajas papel de esquela, diferentes colores, la caja $ 7.50, $ 2.90 y... ... ... $ 1.25

ROLLOS de papel crepé, lindos colores ... ... $ 1.40

UN SALDO de pelotas de goma, un poco averiadas, desde ... $ 0.70

UN LOTE de automóviles, caballos y muñecas, desde ..... $ 4.—

CASA FRANCESA

ESTADO - PASAJE MATTE - HUERFANOS

MI RESPUESTA AL SEÑOR.... CARLOS CARIOLA

"Señor Director de "La Nación".

El regidor Carlos Cariola hace en las columnas de la Buena Prensa del 31 de Julio y 1.o de Agosto una publicación en la cual reproduce la cartita insertada en "Los Tiempos" del 30 del mes pasado, la que fué contestada ya por mí y en forma lapidaria en "Los Tiempos" y "Ultimas Noticias" del día siguiente.

En ella, y en forma de reportaje, con toda la modestia que lo caracteriza, inventa su auto-fografía de regidor, y como no encuentra antecedentes suficientes en su propia labor, pretende hacerla presente, restando méritos a los demás y apropiándose de las obras y del esfuerzo de sus colegas.

Se permite también en ella echarse al hombro a dos distinguidos dirigentes de mi Partido, los señores Errázuriz y Edwards, de cuyas opiniones se cree el depositario. Pero, ¡señor Cariola!, estos caballeros tienen demasiadas ocupaciones para que quiera usted hacer creer que los pocos minutos que tienen de descanso los dedican a escuchar sus quejumbrosas confidencias.

Yo no le voy a citar los nombres de las numerosas personalidades, muchas de ellas del Partido Conservador, que día a día vienen felicitándome por mi campaña de fiscalización dentro del Municipio; sólo voy a limitarme por ahora a transcribirle la opinión de un miembro del Partido Conservador cuyo prestigio y vasta preparación enaltecieron el cargo de Primer Alcalde de Santiago; me refiero al señor Luis Alberto Cariola. Este caballero contestando a una protesta que desde el "Diario Ilustrado" del 19 de Marzo publicara un distinguido hombre público por la forma en que se estaban generando las candidaturas de los señores Echenique y Carlos Cariola dentro de la Asamblea del Partido, decía en "El Mercurio" del 20 de Marzo de este año lo siguiente: ".....Mi distinguido amigo: El generoso cuanto inmerecido artículo de Ud. en "El Diario Ilustrado" de hoy, importa para mí una amplia compensación de mis esfuerzos de tres años para restablecer el prestigio de nuestra Municipalidad y por contribuir al progreso de nuestro querido Santiago.

No debe extrañarle que mi carrera política termine apenas iniciada, porque soy de los inocentes que creen que sirven a su Partido y a su causa aquellos que procuran desempeñar los cargos de representación pública mirando sólo el bien general, no apartándose jamás de una línea de severa justicia y sin merodear por los Centros políticos en busca de adhesiones compradas muchas veces con girones de la conciencia.

El Partido que no tuvo para mí una palabra de aliento cuando ausente del país en servicio del Municipio se me hizo víctima de mísera y estéril burla, determinó mi renuncia a una nueva candidatura a municipal **prohijando otra que yo debía recibir como una bofetada en pleno rostro.**

No volveré, pues, a la Municipalidad, de la que me retiro con la satisfacción de haber cumplido en todo momento mi deber y mi programa dedicándoles todas las fuerzas y energías de que soy capaz.

Le renueva sus agradecimientos su servidor y amigo afectísimo.—(Fdo.).—**Luis Alberto Cariola.**

Viña del Mar, Marzo 19 de 1924."

Usted, señor Cariola que ha llegado a la Municipalidad, como a todas partes **"Entre gallos y media noche"** podrá apreciar mejor que yo todo el alcance de la carta del exalcalde de Santiago y especialmente la frase que subrayo.

Con estos antecedentes, no puede nadie extrañarse que la acción profundamente honesta, trasunto fiel de su vida pública y privada, que el regidor que suscribe viene desarrollando dentro de la Municipalidad, se vea tergiversada en la forma que el público conoce por el señor Cariola. Manifiesta también éste la inefable pretensión de que los ediles que en nombre de la ciudad de Santiago, visitaron las capitales del Plata, fueron a representar ante los Municipios de Buenos Aires y Montevideo a la persona del señor Echenique.

A este respecto debo decir que durante el tiempo que estuvimos allá, nada supe de la realización de algún acto electoral que necesitara de la cooperación del señor Echenique o de algunos de sus amigos. Además mis colegas de delegación señores Garfias y Guzmán y el que suscribe no se habrían jamás prestado para el desempeño de un papel tan triste. Debo sí confesar que a motivo de este viaje el señor Echenique, de acuerdo con el señor Cariola, nos hizo, como lo expresa éste en su reportaje, una gran tomadura de pelo, al designar en forma sorpresiva y pasando sobre el derecho de la comisión para hacerlo, al mismo señor Cariola como jefe de la delegación.

¡Su obra!... y el señor Cariola se atreve a hablar de ella... Reglamento de Teatros dice; fuera de la tenaz oposición que hizo para que no viniera la ópera este año, no sé que exista otra intervención de él en cuestión de teatros. Puedo manifestar que debido a la actividad del regidor que suscribe, la sociedad de Santiago no se verá privada este año de uno de los espectáculos de cultura más sobresalientes.

En estrecha colaboración con mis colegas radicales obtuvimos también que se atendieran los justos reclamos del público, que exigía mayores comodidades en las salas de espectáculos públicos. En esta campaña, no vimos jamás a nuestro lado al señor Cariola.

Nos dice también que la cúpula del Teatro Municipal hay que sacarla y reemplazarla por una de concreto armado, que el escenario debe ser también reconstruído del mismo material, que hay necesidad de cambiar todos los sillones de plateas; en fin una serie de proyectos innecesarios y de lo más oneroso para la Municipalidad y que traerían como consecuencia algunos de ellos la pérdida de lo mejor que tiene nuestra sala: su estética y principalmente su acústica. Pero ha de estar seguro el público que mientras yo esté en el Municipio, no toleraré la realización de semejantes proyectos.

Su proyecto de venta del Mercado Central:... Es la resolución del hijo heredero que, una vez dilapidada su fortuna resuelve equilibrar las finanzas vendiendo los bienes raíces.

Después el señor Cariola, gran financista, estudia el problema económico del Municipio. Debemos manifestar que este estudio fué hecho por los jefes superiores de la Tesorería y Contabilidad Municipal, por encargo de los regidores, y no creo que el desenfado del señor Cariola llegue hasta el extremo de insistir en atribuirse el fruto de este trabajo.

En lo que estamos en perfecto acuerdo es en lo que llama su labor al lado del Alcalde. Es realmente efectiva y fructuosa y si no que se lean los numerosos artículos de prensa que bajo distintos seudónimos se han escrito para prestigiar la administración del señor Echenique, para echar pretendidas sombras contra los regidores de minoría y para distraer la atención pública de los nombramientos de muchos seres anónimos en pago de servicios electorales, o personales y a costa de la postergación injustificada de antiguos y meritorios empleados municipales.

En cuanto al problema de la prostitución, permítame, también, que le niegue su paternidad, pues, según las actas de las sesiones publicadas en los diarios, fueron los regidores radicales y el que suscribe, quienes abordaron este grave problema, y a petición mía, se designó la comisión de médicos de la Facultad de Medicina, de la Junta de Beneficencia y de otras entidades que se dedican al estudio de estas materias, para que informaran a la Municipalidad sobre la mejor manera de resolverlo.

El señor Cariola en aquella ocasión, se opuso tenazmente a esta designación, llegando para obstaculizarla hasta atacar en forma algo despectiva a uno de los más distinguidos facultativos que en ella figuraban propuestos, el doctor Fernández Peña. El regidor que suscribe y su colega el señor Mardones, asistieron a todas las reuniones de esta comisión, al señor Cariola, jamás se le divisó.

En cuanto a la demás labor que se atribuye, entre la cual está el proyecto de pavimentación de la ciudad, he conversado con algunos de mis colegas de mayoría para averiguar si efectivamente se realizó por obra de encantamiento, mientras el señor Cariola estuvo con nosotros en Buenos Aires, y puedo afirmar que ellos están tan sorprendidos como yo de la forma con que se apropia del trabajo de ellos mismos.

Con referencia a la afirmación que pone en boca del secretario municipal de no haberme dado la carta, que copié en mi anterior, debo decir que esa carta ya la conocen algunos de mis colegas, y en la próxima sesión podrán conocerla todos los demás.

Después de tantas falsas afirmaciones del niño-regidor, es posible

EN HONOR DEL SEÑOR ISIDORO JAIMOVICH

En los comedores del Restaurant Picart se efectuó anoche un banquete ofrecido por los amigos del señor Isidoro Jaimovich, con motivo del viaje de dicho caballero a Europa. Asistieron los señores Roberto Levy, T. Testa, J. Arueste, M. Svigilsky, B. Slachevsky, J. Yankelevich, M. Weinstein, Dr. L. A. Panatt, S. Hitelman, E. Kiblitzky, J. Katz, B. Garfunkel, S. Gordon, M. Benado, M. Peck, J. Dimitstein, I. Valsman, A. Lerner, J. Faivovich, D. Schatan, I. Draptkin, F. Brun, J. Faivovich, S. Faivovich, I. Arensburg, D. Milinarsky, F. Faivovich, M. Jaimovich, M. Pimstein, M. Faivovich, F. Jaimovich. Excusaron su inasistencia, adhiriéndose a la manifestación, los señores S. Dorfman, N. Trumper, A. Ratinoff, C. Botman y Samuelito Faivovich.

Ofreció la manifestación el señor Roberto Levy, brindando por el feliz viaje del festejado y deseándole éxito en su empresa comercial.

Contestó el festejado en sentidas frases, agradeciendo esta manifestación de parte de sus amigos.

HOMENAJE A GUIMERA

LA FIESTA DE ANOCHE EN EL CENTRO CATALAN

Anoche se llevó a efecto en el Centro Catalán, la velada que esta institución había organizado en memoria del insigne dramaturgo Angel Guimera.

A las 9 y media de la noche una concurrencia no menor de trescientas personas llenaba por completo todas las aposentadurías del gran salón de actos del Centro.

Se representó por el cuadro de aficionados de este Centro el inmortal drama "Tierra Baja" y se declamaron poesías del gran escritor.

El Orfeón Catalán, con escogidas piezas de su repertorio, amenizó la velada.

que alguien crea un ápice de lo que dice?

Para terminar debo manifestar que los seis regidores que repudiamos la administración del señor Echenique estamos perfectamente unidos y firmemente dispuestos a derribar a un Alcalde que, a nuestro juicio, no es digno de ocupar el alto cargo que desempeña, puesto en el que apoyaremos lealmente a cualquiera otro de los dignos y caballerosos colegas de la actual mayoría, la que, a corto plazo, tendrá que convencerse del error que cometió al llevar a la primera alcaldía a un hombre que debía ser forzosamente repudiado hasta por los propios hombres de su partido.

Todas nuestras aspiraciones para servir a la ciudad, y resolver de una vez por todas los importantes problemas de sus rentas, pavimentación, alumbrado y tracción, el de organizar en forma eficiente sus servicios de higiene, aseo, y control sobre el expendio de los artículos alimenticios y todo ese innúmero de problemas que se relacionan con la vida misma de los habitantes, todas han quedado muertas ante la incomprensión de un alcalde, que sólo se sirve de ellas para el logro de sus planes partidaristas.

Declaramos, finalmente, que no nos atemoriza la campaña de difamación que los señores Echenique y Cariola, vienen ejercitando en contra de los regidores de la minoría, ella nos enaltece y redobla nuestras fuerzas. Deben, sí, estar seguros que continuaremos tranquilos y resueltos nuestra campaña de fiscalización.

ENRIQUE RAMIREZ RODRIGUEZ

SCHWECHTEN PIANOS

LA MARCA DE LOS GRANDES PIANISTAS

Acabo de recibir una partida de estos incomparables Pianos Alemanes en modelos 1/4 de COLA, MIGNON Y VERTICALES.

Invito a los interesados a conocer la marca favorita de nuestro eminente pianista

CLAUDIO ARRAU

UNICO IMPORTADOR

CESAR RAU

AHUMADA 31

EL GRAN COMICIO QUE PREPARA EL MAGISTERIO

EL SABADO SE EFECTUARA SIMULTANEAMENTE EN TODA LA REPUBLICA

A las 10 P. M. de ayer, celebró asamblea la Agrupación de Profesores de Santiago para seguir ocupándose de la actitud definitiva que el magisterio adoptará en presencia de su insostenible situación económica.

Leída el acta de asamblea anterior, el señor Tejías expone que él no ha defendido la actuación última del señor Salas Romo, sino su actuación general en favor del profesorado.

ADHESIONES

Se leyeron numerosos telegramas de adhesión de las diferentes agrupaciones del país.

El señor Alvial da cuenta de que el Centro Demócrata acordó adherir al comicio, que se prepara y, además, invitar a todos los centros de todas las comunas.

El señor Pérez, en representación del Centro "Redención", ofreció su adhesión incondicional y cree que la idea de un comicio amplio encontrará la mejor acogida entre los elementos obreros.

CLAUSURA DE LAS ESCUELAS

El presidente señor Ruz pidió el pronunciamiento de la asamblea sobre la indicación pendiente referente a enviar al señor Ministro de Instrucción una nota explicativa de las razones que el profesorado tuvo al solicitar la clausura de las escuelas. Después de un animado debate la asamblea acordó no dirigirse directamente al Gobierno en virtud de la grave injuria hecha al magisterio, aprobándose en cambio, a indicación de los señores Urrutia y Godoy, que la Agrupación publique en los diarios una exposición sobre el asunto e insista en la clausura mientras persista la indigencia del profesorado.

MEDIOS DE ACCION

El señor Godoy se refiere a la desorientación que nota en la asamblea la que no ha llegado aún a tomar acuerdos definitivos que oponer a la situación; esto lo considera agravado con la obra perjudicial que hacen algunos profesores que se lanzan a la prensa a desvirtuar los acuerdos del profesorado. Agrega que estas personas no sienten en carne propia la miseria reinante porque se dedican a actividades ajenas a la enseñanza y mal pueden interpretar las necesidades del gremio.

En seguida, los señores Gatica, Urrutia, Ruz, etc., analizan el pro y el contra de una huelga indefinida o corta y las consecuencias que ella traería para profesores y alumnos.

El presidente señor Ruz da a conocer el plan que ha elaborado para la celebración del gran comicio acordado y los somete a la deliberación de la asamblea. Comprendería los siguientes puntos: 1. Nombramiento de una comisión que se encargaría de dar los primeros pasos de organización y pediría la adhesión de las diferentes colectividades obreras, de los empleados en general, de los estudiantes y de los centros de estudios sociales; 2. Las instituciones adherentes nombrarían delegados que pasarían a integrar, junto con la anterior comisión un comité general directivo del movimiento; 3. Este comité acordaría la forma y doctrina de las conclusiones del comicio de modo que consulte los intereses de cada uno y de todos los adherentes. Agrega el señor presidente que es necesario que el movimiento sea el principio del renacimiento de las fuerzas latentes que hoy se encuentran momentáneamente dispersas.

En vista de lo avanzado de la hora—una de la tarde—, se levantó la sesión después de tomar los siguientes acuerdos:

1.o Dirigir una invitación a las instituciones obreras, estudiantiles, empleados y centros de estudios sociales, poniendo de relieve la trascendencia del movimiento que se gestiona y pidiéndoles el nombramiento de delegados a la brevedad posible.

2.o Celebrar, el Sábado próximo, un comicio simultáneo en toda la República.

3.o Citar, para la asamblea de hoy a todos los delegados de escuela a fin de intensificar la propaganda.

Por no conocer todos los locales de las sociedades obreras, empleados, etc., centros de estudios sociales, rogarles se den por invitados con las informaciones de los diarios y manden rápidamente sus delegados a nuestro local Rosas 1022. Se les atenderá de 4 a 8 P. M. y de 9 a 11 P. M.

Las escuelas que aún no han nombrado delegados deben hacerlo a la brevedad posible.

La asamblea de hoy se verificará a las 4 1|2 en punto.

ADHESIONES DEL MAGISTERIO

ANTOFAGASTA.—Aplaudo calurosamente vuestra valiente, justa actitud. Adhérimonos acuerdos propendan pronta cancelación nuestros sueldos. Agrupación designó delegado ante ésa, Salvador Fuentes. — Saludos. — **Hidalgo.**

ANTOFAGASTA. — Ayer fusionóse Academia Pedagógica, Agrupación Antofagasta. Formamos un solo block. Salud. — **Riveros,** secretario.

RANCAGUA.—Adhérimonos acuerdos. Va telegrama protesta declaraciones Ministro. — **Mallez.**

VICHUQUEN. — Esta Agrupación Profesores adhiérese calurosamente, justo movimiento protesta por situación crítica e insostenible que nos mantiene Gobierno, y aplaudimos acuerdo respecto clausura escuelas. Saludos fraternales. — **Manuel Medina Verdugo,** presidente. — **Correa,** secretario.

TALCA. — Magisterio Talca reunido magna Asamblea más de cien socios, acordó solidarizar con acuerdos colegas santiaguinos ante angustiosa situación económica. — **Rodríguez,** vice-presidente de la Agrupación.

CHILLAN. — La Agrupación Departamental de Chillán en vista del atraso de los salarios de los profesores de la Agrupación Talca, acuerda: 1.o Aplaudir la valiente y desprejuiciada actitud de la Agrupación Santiago; y

2.o Secundar la campaña que está empeñada esa Agrupación de Salud y fraternidad. — **R. Ortiz,** presidente. — **L. Díaz,** secretario.

LOTA. — La Agrupación de Profesores de Lota adhiere a la huelga propiciada por la Agrupación Santiago por irregularidad del pago de los empleados públicos y demás empleados públicos y del Ministro. — **Alberto Díaz,** presidente. — **Etelvina Astorga,** secretaria.

LOS ANGELES. — Agrupación La Laja adhiere acuerdos de la Asamblea del Miércoles por la Agrupación Santiago y los hace suyos en todas sus partes. — **Judit Silva,** presidente.

NACIMIENTO. — Asamblea Departamental Nacimiento, reunida extraordinariamente, acuerda: Registrar palabras vertidas Ministro Instrucción, según reportaje "El Mercurio" y sobre atraso pago sueldos. — **Berrios,** presidente.

TRAIGUEN. — El Directorio de esta Agrupación, considerando declaraciones y acuerdos de la Agrupación Santiago, referente a sueldos acordó adherir en todas partes a dicho movimiento. Saludos fraternales. — **Francisco Urrutia,** presidente.—**Luis Díaz,** secretario.

CASTRO. — Con esta fecha Agrupación reclamó Ministro y pidió ordenen pagos sueldos.—Mantenemos movimiento ustedes. Saludos cordialmente. — **Aguilar,** presidente. — **Gulchapani,** secretario.

PITRUFQUEN.—Agrupación Cautín Rica hace suyas, declaraciones formuladas sobre atraso sueldos. Condena enérgicamente causante de la carrera administrativa y recibe agrado se acordara renuncia colectiva en señal protesta por situación insoportable en que se mantiene el gremio. Fraternal. — **Gómez,** presidente. — **Arriagada,** secretario.

PUNTA ARENAS. — Agrupación protesta atrasos pagos. Envíen detalles movimiento e instrucciones. —**Ulgaray,** presidente.

CRONICA POLICIAL

OTRO SALTEO EN LA CANTERA LO RUIZ

LOS DELINCUENTES ASALTAN LA CASA DE SOFIA VIDAL Y GOLPEAN A UN CUÑADO DE ESTA

LA POLICIA DE QUILICURA DETIENE A UNO DE LOS CULPABLES

Un nuevo hecho delictuoso ha ocurrido en la cantera de Lo Ruiz, que ha obligado la intervención de la policía comunal de Quilicura, la que logró detener a uno de los culpables, y quien será puesto a disposición de la justicia.

Según el denuncio hecho por doña Sofía Vidal, que en este caso estaba destinada a ser la víctima, los hechos ocurrieron de la siguiente manera:

Varios individuos capitaneados por Juan de Dios Morales Tapia se dejaron caer a casa de la denunciante, que está ubicada, como decimos, en Cantera Lo Ruiz, y procedieron a un saqueo.

Como no encontraran a Sofía, la que según ella está condenada a muerte por Morales se pudo librar de ser asesinada, pero pagó las consecuencias su cuñado Pedro Vial, que en los momentos del asalto se hallaba tranquilamente en ese domicilio.

Los delincuentes golpearon a Pedro Vidal y lo ataron a fin de que no les molestara y una vez que recojieron todo lo de valor que encontraron a mano, se retiraron en los precisos momentos que varios vecinos llegaban al lugar del suceso.

Se dió cuenta entonces a la policía de Quilicura, la que logró detener a Morales Tapia en la población Matucana, de esa comuna, calle de Los Aromos número 184.

Los vecinos que alcanzaron a divisar a los malhechores en los momentos que huían reconocieron a detenido como uno de los que tomaron parte en el hecho de que damos cuenta.

Los demás individuos lograron huir, desapareciendo de ese lugar sin que hasta la fecha hayan sido encontrados por ninguna parte.

SE ALLANAN DOS CASAS DE HUINCHAS

LOS DUEÑOS DE ESTAS CASAS SE HALLAN INCOMUNICADOS EN LA SECCION DE SEGURIDAD

Desde hace mucho tiempo la Sección de Seguridad se encuentra empeñada en dar una batida a todas las personas que se dedican a juegos estimados como de azar.

Es así como los allanamientos han recrudecido en estos últimos días hasta el caso de que los dueños de garitos han comprendido el grave peligro en que se encuentran si es que no cambian el giro de sus actividades.

El Sábado en la noche dando cumplimiento a órdenes del juez del Primer Juzgado del Crimen, señor Villagra, el inspector de la Sección de Seguridad, señor Moreno y los detectives señores Francisco Hidalgo, Roberto Lagos, Amador Villagra, Carlos Berton y Raimundo Valenzuela, se dejaron caer a una casa ubicada en calle de Arturo Prat esquina de Marina de Gaete donde se practicaba el juego de cartilla.

El dueño de ese negocio conjuntamente con otra persona fueron detenidas y las que se encuentran actualmente en la Sección de Seguridad en el carácter de incomunicadas.

Momentos después, los mismos detectives se dejaban caer en iguales circunstancias a otro negocio de la misma índole ubicado en calle de San Diego N.o 857.

Aquí se recogieron varias libretas para las cartillas y la suma de $ 700 en dinero.

El juez señor Villagra se constituyó anoche en la Sección de Seguridad para interrogar a los detenidos, pero este interrogatorio debió haber sido muy fatal, por cuanto el juez mantuvo la orden de la incomunicación.

Hoy se iniciará el sumario respectivo.

LAS SOSPECHAS DE DOS PADRES CONFIADOS

LA INVITACION DE ELENA Y EL DESAPARECIMIENTO DE LAS JOVENES OLGA Y MARTA

En Brasil N.o 230 vive el chauffeur Horacio Castillo Guevara en compañía de su mujer doña Dorila Palma y dos de sus hijas.

Estas se llaman Olga y Marta, las que cuentan con 18 y 20 años, respectivamente.

Pues bien, estas jóvenes hicieron amistad con Elena Larraín Urrutia, la que frecuentaba continuamente la casa de sus padres.

La señora Dorila no dudaba de las buenas intenciones de Elena, de modo que ésta cuando llegó el día Sábado a pedirle permiso a las niñas para que las acompañaran a su casa a tomar unas modestas once, no tuvo inconveniente alguno en acceder a ello.

Pero resulta que este permiso ha causado una profunda inquietud a los esposos Castillo, pues sus hijas Olga y Marta no han regresado a la casa después de ésas once.

El permiso terminaba a las 5 de la tarde del día Sábado, tiempo más que suficiente para que realizaran la amable invitación de Elena, pero no sólo pasó una hora, sino que varias más, sin que ambas regresaran al hogar.

Temerosos de lo que pudiera ocurrirles, los esposos se dirigieron a casa de Elena, a preguntar por ella y sus hijas y no encontraron a nadie.

Sólo entonces vinieron a darse cuenta de que habían oído decir que esa mujer no era de buenos antecedentes y del error cometido en haber accedido a la invitación formulada por la sospechosa amiga.

Y como aún no dan con el paradero de las jóvenes, temen que puedan ser víctimas de alguna desgracia.

Con este objeto se presentaron a la 8.a comisaría a dar cuenta de sus sospechas y pidiendo que la policía investigara el ignorado paradero de las muchachas.

Atropellado por un tren

La 8.a comisaría remitió a la Asistencia Pública a los trabajadores Efraín Muñoz Tobal y Ernesto Muñoz Escobar con graves contusiones en el cuerpo.

Estos individuos fueron atropellados por el tren de pasajeros a cargo del conductor don Horacio Mujica.

Gobernaba la máquina culpable don Manuel Quezada.

De este hecho se dió cuenta al juzgado del crimen.

Cas... tó a su her...nito

En circunstancias que Segundo Cornejo Figueroa, de 16 años, se hallaba con un revólver, se le escapó un tiro que fué a herir gravemente a su hermanito Carlos, de 9 años.

Ante esta desgracia, acudió la familia, la que dió cuenta del hecho a la 2.a comisaría.

El herido fué trasladado a la Asistencia Pública y de allí al Hospital Arriarán donde quedó medicinándose y donde se expuso que el caso era muy serio.

Hurto de tres carpas

Don Arturo Vera Verdejo se presentó a la 6.a comisaría a dar cuenta de que había sido víctima del hurto de tres carpas, las que avalúa en la suma de $ 1,800.

La comisaría dió cuenta a su vez de este denuncio al juzgado del crimen a fin de que se ordene investigar el paradero de las tres carpas.

Una colición de consecuencias graves

El autobús 4616 chocó con una golondrina que gobernaba José Luis Carter, a la que causó serios perjuicios e inutilizó uno de los caballos.

Además, a consecuencia de la colisión, resultó gravemente herido Luis Saldías, quien fué conducido al Hospital de San Vicente por la 1.a comisaría.

Fué aprehendido Raúl Bastuone López a petición de Cárter, a quien éste culpa del choque.

Delincuentes audaces

Después de despedazar las cerraduras de las puertas de la casa ubicada en calle Compañía 2951, los ladrones penetraron a ella y se retiraron una vez que sustrajeron especies de valor de 2,900 pesos.

La señora Sofía Ugarte de Larraín, que es la víctima de este robo, dió cuenta a la 7.a Comisaría, a fin de que se persiga a los culpables.

Accidente tranviario

Ayer, como a las 11 de la mañana, fué atropellado por un tranvía de la línea 5 un obrero llamado Ramón Guzmán Mella.

En circunstancias que éste viajaba en la plataforma delantera del tranvía, sufrió una caída con tan malas consecuencias, que fué alcanzado por las ruedas, las que le despedazaron el pie derecho y parte de la misma pierna.

En el acto el maquinista detuvo el tranvía, pero como dejamos dicho, el desgraciado Guzmán ya había sido lesionado.

Cuando llegó la policía sólo pudo saber el nombre del accidentado y la dirección de su casa, pues perdió el conocimiento enseguida.

El maquinista fué detenido y Muñoz transladado a la Asistencia Pública.

Despertó en las llamas

En el camino del Carrascal, cerca del río Mapocho, vive Elisa Maureira de Muñoz, la que fué víctima de un grave accidente que la tiene casi a las puertas de la muerte.

En circunstancias que se hallaba durmiendo, la ropa de la cama empezó a encenderse, causándole graves quemaduras en el cuerpo.

A los gritos dados por la Maureira acudió Segundo Moya Avila el que sofocó el fuego.

Conducida a la Asistencia Pública fué transladada después al Hospital del Salvador, donde se halla en gravísimo estado.

La 7.a Comisaría dió cuenta de este hecho al Juzgado del Crimen de turno.

JUBO

regulariza el intestino, fija una hora constante a los "Juboliados"

Estreñimiento
Enteritis
Jaquecas

Reeduca el Intestino

HERNIA

Bragueros elásticos, fajas, pelotas neumáticas, Aparatos, brazos artificiales, muletas, topéticos.

ARMANDO CHAPUIS
A. Prat 346 — Casilla
Unico especialista en Chile

SAPOLIN reparará el daño!

EN todas las casas en que hay niños pequeños, los muebles y adornos interiores de madera, por lo común, sufren rasguñaduras y golpes.

No trate Ud. de impedir demasiado el justo anhelo de jugar que tengan sus niños.—Si dañan o deterioran los muebles con sus travesuras, no olvide Ud. que los tintes de lustre SAPOLIN, los dejarán otra vez como nuevos.

Son fáciles de usar y surten el mismo efecto en todos los climas. Búsquese en el tarro el nombre escrito así: SAPOLIN.

Se vende por todos los que venden pinturas.

TINTE DE LUSTRE

SAPOLIN

Además:
Colores lustrosos SAPOLIN para Pisos y Maderas
Pintura de Lustre SAPOLIN para Carruajes
Aluminio SAPOLIN Resistente al Calor
Esmalte SAPOLIN para Tinas de Baño
Esmalte de Aluminio SAPOLIN
Lustre de Plata SAPOLIN
Lustre de Oro SAPOLIN
Esmalte SAPOLIN
etc., etc.

Fabricantes: Gerstendorfer Bros., Nueva York, E. U. A

Fabricamos también el Esmalte de Oro, lavable, que lleva por nombre "Our Favorite". De económica y fácil aplicación y el mejor substituto del legítimo oro en hojas

Representantes para Chile:

LAFARGUE, SINNOTT y Cía.

CASILLA 808. — VALPARAISO.

Ternos de Medida y Abrigos Hechos

De última moda, entallados y cruzados, de cuello doble, vende ocasión, con GRANDES FACILIDADES DE PAGO.

Se reciben hechuras.—Precios módicos

SASTRERIA POBLETE. — SAN DIEGO 1356

El Mayor placer para una M... es el de ser bonita

Lo conseguirá Vd ó conservará la belleza que ya posee, empleando para su tocado diario la inimitable

CRÈME SIMON

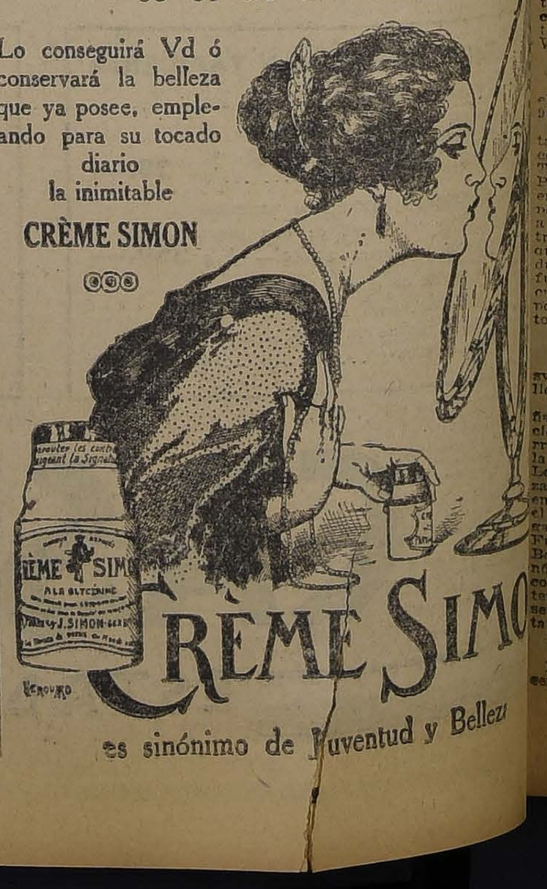

es sinónimo de Juventud y Belleza

LAS CARRERAS DE LA TARDE DE AYER EN EL CLUB HIPICO

BRILLANTE TRIUNFO DEL DEBUTANTE BUÑUELITO

SARATOGA ABANDONA LA CATEGORIA DE PERDEDORES. — HALAGUEÑA Y KANSAS HACEN PUESTA EN EL HANDICAP DE CLAUSURA.

RELACION Y RESULTADOS GENERALES DE LAS DIFERENTES PRUEBAS

Favorecida por una tarde espléndida, la reunión de ayer en el Club Hípico alcanzó un señalado éxito tanto por la concurrencia numerosa que asistió a presenciar el programa, como por el interesante desarrollo que obtuvieron las diversas pruebas que consultaba.

Las notas sobresalientes de la fiesta hípica fueron sin duda alguna el triunfo del debutante Buñuelito y la victoria de Jana en la prueba de productos ganadores, repartiendo la hija de Brazil I y Javo, el mejor dividendo de la tarde.

UN GALOPE DE EJERCICIO CONSTITUYO PARA ALAZAN LA PRUEBA DE APERTURA

La prueba inicial, una carrera de venta sobre 1,400 metros, fué disputada solo por 5 de los 12 competidores inscritos y constituyó ella un galope de ejercicio para Alazán, que liquidó la carrera a su favor desde las primeras distancias.

El pupilo del Stud Partenope, desde que se alzaron las cintas se despidió de sus enemigos, para poner a los 200 metros corridos, más de 4 cuerpos sobre Joselito que encabezaba el resto del grupo, seguido de Indino y Wintergreen, quedando Monday a la retaguardia.

El puntero cubrió toda la distancia sin ser amagado su holgado triunfo ni un solo momento, cruzando victorioso el disco con más de 4 cuerpos de ventaja sobre Joselito. El tercer lugar a 3|4 de cuerpo lo ocupó Indino, delante de Monday. Quinto y último Wintergren.

Tiempo: 1.25 3|5.

BUÑUELITO DEBUTO GANANDO

La segunda carrera estaba reservada a productos no ganadores y presente en ella el debutante Buñuelito, el que en la semana había aprontado como para no poder perder, fué ungido favorito.

El nijo de Buñuelo correspondió ampliamente a la confianza depositada en él y su forma de vencer, como sólo lo hacen los buenos, en un cánter después de resistir todo el peso de la carrera y sucesivos ataques, dan toda la razón a su preparador Darío Vial, quien ve en su pupilo a uno de los futuros "cracks" de la nueva generación.

El nieto de Old Man, produjo ayer una notable performance si se toma en cuenta que hacía su debut y si sigue progresando, como es lo natural, lo veremos muy pronto convertido en uno de los "ases" de su edad.

Después de regular espera, tardanza que fué originada por las dificultades de Highlander, vino la señal en un momento más o menos oportuno, destacándose inmediatamente Buñuelito en el puesto de peligro, perseguido por Urbión, Lince, Ica, Fan Fan y Zelanda, quedando en los dos últimos puestos Aranjuez e Highlander que largaron desmejorados.

El debutante no tuvo enemigo que le escoltara al lado hasta que entró en la recta de los 1100 metros. Allí Aranjuez, fué largado por fuera y pasando a cada uno de los rivales que le precedían, llegó hasta igualar posiciones con el "leader" en el momento en que ésta giraba el último codo. En el viraje de curva Aranjuez perdió terreno, no así Buñuelito que desembocó a la recta final arrimado a la empalizada. Una vez en el derecho el defensor de los colores del Stud Gatica, se vió nuevamente asediado por el hermano de Malakoff, luchando con él hasta la altura de las populares, en donde el nieto de Old Man se desprendió de su enemigo. Pero en ese momento surgía Lince del grupo en un impetuoso avance, dejando la impresión de que liquidaría a Buñuelito, más éste revelando su alta calidad requerido por Molina soportó este segundo rush, para trasponer en seguida la meta con 3|4 de cuerpo de ventaja sobre el pupilo del Burlesco. El tercer lugar a 3 cuerpos lo conservó Aranjuez, delante de Urbión.

Tiempo: 1'26 4|5.

ZARATOGA, GANO HOLGADAMENTE EL PREMIO UVA

También para productos perdedores estaba reservada la prueba siguiente, en la que Zaratoga ganó holgadamente.

Marly estuvo un momento al frente, siendo luego sustituido por Anfora, la que a su vez cedió la colocación a Otumba, quedando ésta a los 150 metros corridos al frente del pelotón. Segunda se situó entonces Anfora, delante de Marly, Zaratoga, Humorada, Xavaleska y Mata Penas, quedando al fondo Floreat, que largó mal, precedida por Zambo y La Jota.

Sin alternativas de mayor mensión fué cubierta la distancia hasta que el grupo apareció en la recta final, siempre comandado por Otumba, seguida de Anfora. Las punteras no tardaron en dar señales de fatiga y desaparecieron luego después ante el avance de Marly, que pasó libre al frente, al tiempo que Zaratoga iniciaba un fuerte rush, que la valía para dar caza a Marly, y batirlo en el disco por 2 y medio cuerpo.

En una tardía atropellada, a dos cuerpos Humorada alcanzó el tercer lugar. Cuarto Mata Penas.

Tiempo: 1.27 1|5.

EN EL HANDICAP SOBRE 2,000 METROS DE LA 4.a CARRERA, MOLOCH HIZO SUYO EL TRIUNFO

De un lucido desarrollo resultó el Premio "Upas", en el que logró salir airoso Moloch, después de luchar toda la recta con Dax.

Don Gonzalo, señaló el camino desde las primeras distancias, acompañado de Dax, situándose más atrás Rimel, Gorgorito, Pintura y Moloch mientras al fondo alternaban Penrod y el favorito Matorral. Así desfilaron por primera vez frente al disco. A la altura del poste de los 1,600 metros Dax apuró el tren de carrera y pasó a comandar el pelotón, dando a conocer calidades que nunca había demostrado, para cortarse hasta tres cuerpos al frente.

Frente a los 1,100 metros Moloch mejoró su colocación, quedando muy luego en el segundo lugar, a la vez que Matorral que se había mantenido en el último puesto avanzaba por fuera y se situaba quinto.

Girada la última curva Moloch entró a ofrecer franca lucha al puntero, entablándose entre ambos durante toda la recta un emocionante tete a tete; logrando desprenderse de Dax y dominarlo en el disco por tres cuartos de cuerpo. Rimel fué tercero, en un tardío avance final, delante de Gorgorito.

Tiempo: 2.7 1|5.

ESTRECHAMENTE SE IMPUSO LEA EN EL HANDICAP DE LA 5.a CARRERA

A un bonito final dió ocasión el handicap de la de velocidad de la 5.a carrera, en donde se impuso Lea casi en un cánter.

Alzadas las cintas Bilanz fué la primera en lucir sus colores en el puesto de avanzada, pero luego fué sustituida por Lea que pasó resueltamente a señalar el camino. Segundo se colocó Adriático, quedando tercera Bilanz, delante de Glacé, mientras más atrás se colocaban Landry, Peléndón, Adriático, Walter Scott y Junín, cerrando el paso Lírica.

Sin más alternativas que el paso de Glacé al tercer lugar, desembocó el pelotón en la recta. Inmediatamente cayó Adriático sobre la puntera pero sin resultados, pues Lea se mantenía sin entregar sus posiciones. Frente a las populares Bilanz inició un violento avance, comprometiendo seriamente la victoria de la "leader", pero ésta tuvo energías suficientes para continuar este avance y preceder en el disco por 1|2 cuerpo a Bilanz, la que aventajó por un pescuezo al favorito Julio Dupré. El cuarto lugar lo ocupó Walter Scott. Antepenúltimo, Pelendón, Penúltimo Glacé y último, lejos, Junín.

Tiempo: 1.12 2|5.

LA PRUEBA DE PRODUCTOS GANADORES SE RESOLVIO CON LA SORPRESA DE JANA

El premio Umbel que estaba reservado a productos ganadores, se resolvió con el triunfo de Jana, que repartió a sus apostadores $ 157 por unidad de $ 10. El gran favorito Kelso apenas logró salvar el tercer puesto.

La señal vino casi inmediatamente de izada la bandera, moviéndose el lote en inmejorables condiciones. El favorito con una táctica aopuestamente diferente a la que había empleado en ocasiones anteriores, se disparó en punta, no tardando en tomar hasta 4 cuerpos de ventaja sobre Alnero que era el que más de cerca le seguía. En tercer lugar se movía Jana, delante de Sixpence y Jacobino, quedando al fondo Modorra y Mon Homme. Ya en la recta de los 1,100 metros la carrera cambió completamente de faz. El leader que había venido corriendo libremente en el puesto de peligro, fué alcanzado por Alnero, entretanto que Jana se acercaba también a los punteros y Mon Homme avanzaba al 4.o lugar.

Una vez enfilado el derecho, Alnero entró a luchar palmo a palmo con Kelso, hasta lograr emparejar posiciones con él. La lucha adquirió entonces un interés excepcional, el que muy luego se acentuó con el incontenible avance que les llevó Jana por el lado de la empalizada. La hija de Javo después de sostener una breve lucha con sus rivales del puesto de avanzada, salió airosa de ella, para terminar la carrera con 1 cuerpo de ventaja sobre Alnero. El tercer lugar a 2 1|2 cuerpos lo conservó Kelso, delante de Mon Homme. Quinto Sixpence. Sexto Modorra. Sétimo y último Jacobino.

Tiempo: 1.32 1|5.

DESPUES DE UN FINAL REÑIDISIMO PREDILECTA OBTUVO UNA CABEZA DE VENTAJA EN EL PREMIO UNNAMED

El handicap de velocidad de la 7.a carrera, tuvo un final emocionantísimo al extremo de variar por completo la colocación de los punteros cuando faltaban apenas 50 metros para la meta, anotándose Predilecta el triunfo por una cabeza sobre Pistacho.

Después de comandar por breve trecho Jaguar el lote, presente Alavy lo natural era que éste señalara el camino, no tardando éste en dispararse en punta, lanzándose en su persecución Yelcho Palena, Jaguar, Pistacho y Predilecta. Al fondo se colocó Danger, precedido por Pega Pega y Mentirosa.

A un tren endemoniado fueron cubiertas las primeras distancias y una vez en el derecho Alavy mantuvo sus posiciones hasta enfrentar las galerías. A esa altura Yelcho Palena igualó posiciones con él y Mentirosa, encontrando paso por los palos se deslizaba por allí, y faltando 150 metros para la raya quedaba al frente. En ese momento reaccionó Yelcho Palena, en tanto que Pistacho por el centro y Predilecta por fuera surgían en un avance incontrarrestable, adquiriendo la lucha final los más altos caracteres de interés. El disco sorprendió a los competidores cuando Predilecta había logrado sacar 1 cabeza de ventaja a Pistacho, el que a su vez precedía por igual distancia a Yelcho Palena. El cuarto lugar lo conservó Mentirosa.

Tiempo: 1.11 1|5.

HALAGUEÑA Y KANSAS SE REPARTIERON LOS HONORES DEL TRIUNFO EN LA PRUEBA DE CLAUSURA

La reunión finalizó con el Premio Haras Quilpué, handicap sobre 2,000 metros, en el que empataron la gran favorita Halagüeña y Kansas.

Royal Fox y Papagayo señalaron un momento el camino, pero muy luego Kansas tomó a su cargo el mando del lote, para aparecer en la recta opuesta con más de 3 cuerpos de ventaja sobre Royal Fox, que se mantenía segundo delante de Papagayo, La Alegría y Halagüeña. Penúltimo se situaba Greenock y último Go-On.

Momentos antes de girar el lote la última curva, Papagayo avanzó al segundo puesto y Halagüeña se colocaba cuarta. En la recta final Kansas se mantuvo libre al frente hasta las tribunas de segunda clase, viendo a esa altura amagado su triunfo por el avance que le llevaba Halagüeña por los palos y Greenock por fuera. El hijo de Burgomaster totalmente exigido, logró salir airoso de la lucha, pero repartiéndose los honores del triunfo con Halagüeña, la que en la meta misma le empató el primer puesto. A un pescuezo Greenock fué tercero, delante de Perillán.

Tiempo: 2.6 1|5.

RESULTADOS GENERALES

PRIMERA CARRERA

Premio UNEEDA.—1,400 metros. — $ 3,000 al 1.o y 600 al 2.o

	G.	P.
1 Alazán, 54 kilos, 6 años, por Siberión y Picaruela, del Stud Partenope, jockey R. Ubilla..	254	83
2 Joselito, 54, E. Cáceres.	299	124
3 Indino, 54, P. Rebolledo...	278	125
4 Monday, 54, P. González..	160	50
Wintergreen, 57, M. Núñez..	438	194
	1429	578

Ganado por 4 cuerpos; el 3.o a 3|4 de cuerpo.
Tiempo: 1.25 4|5.
No corrieron: Jaguar, 63; Adriático, 57; Landry, 57; Shylock, 57; Fuente Alto, 57; Zapallar, 57; Georgette, 55.

Dividendos de Tribunas. — Unidad de 10 pesos:
Ganador de Alazán. . . . $ 50.60
Placé de Id.. . . . . 28.30
Id. de Joselito.. . . . . 22.50

Dividendos de Galerías. — Unidad de 5 pesos:
Ganador de Alazán . . . . $ 21.10
Placé de Id.. . . . . 12.10
Id. de Joselito.. . . . . 10.80

Dividendos de Viña del Mar.—Unidad de 5 pesos:
Ganador de Alazán.. . . . $ 17.00
Placé de Id.. . . . . 10.20
Id. de Joselito.. . . . . 14.00

SEGUNDA CARRERA

Premio UGOLIN. — 1,400 metros.— $ 4,000 al 1.o, 800 al 2.o y 400 al 3.o

	G.	P.
1 Buñuelito, 56 kilos, 3 años, por Buñuelo y Picaruela, del señor A. Gatica, jockey A. Molina	1267	561
2 Lince, 56, B. Rebolledo..	1095	681
3 Aranjuez, 56, H. Ramírez	202	116
4 Urbión, 56, E Carrillo....	345	164
Fan Fan, 56, R. Ubilla. . .	138	130
Highlander, 56, L. Zamora	25	25
Ica, 54, Alf. Silva..	132	124
Zelanda, 51.3, P. Rebolledo..	*81	70
	3285	1881

Ganado por 3|4 de cuerpo; el 3.o a 3 cuerpos.
Tiempo: 1.26 4|5.
No corrieron: Lloyd George, 56; Cizañero, 56; Presidencia, 54.

Dividendos de Tribunas. — Unidad de 10 pesos:
Ganador de Buñuelito .. .. $ 23.30
Placé de Id.. . . . . 11.90
Id. de Lince.. . . . . 11.60
Id. de Aranjuez.. . . . . 19.30

Dividendos de Galerías. — Unidad de 5 pesos:
Ganador de Buñuelito.. .. $ 13.20
Placé de Id.. . . . . 6.00
Id. de Lince.. . . . . 5.70
Id. de Aranjuez.. . . . . 8.90

Dividendos de Viña del Mar.—Unidad de 5 pesos:
Ganador de Buñuelito.. .. $ 12.90
Placé de Id.. . . . . 6.00
Id. de Lince.. . . . . 5.80
Id. de Aranjuez.. . . . . 9.50

TERCERA CARRERA

Premio UVA.—1,400 metros.— 4,000 pesos al 1.o, 800 al 2.o y 400 al 3.o

	G.	P.
1 Saratoga, 56 kilos, 3 años, por Mustafá y Wansbech, del señor T. Hurley, jockey J. Vergara..	1569	727
2 Marly 53. M. Aranda....	239	181
3 Humorada, 54, Alf. Silva	1547	687
4 Mata Penas, 53, R. Ubilla..	123	80
Zambo, 53, R. Olguín. . . .	239	211
Anfora, 51.4, E. Cáceres. .	48	41
Floreat, 54.3, L. Zamora....	29	23
La Jota, 51.3, P. Rebolledo..	83	60
Otumba, 51.3, C. Guerra. .	201	149
Xovaleska, 54, A. Molina. . .	434	301
	4616	2680

Ganado por 2 1|2 cuerpos; el 3.o a 2 cuerpos.
Tiempo: 1.27 1|5.
No corrieron: Zumbel, 56; María Vascora, 54; Peña Blanca, 54; Zubia, 54.

Dividendos de Tribunas. — Unidad de 10 pesos:
Ganador de Saratoga. . . . . $ 26.50
Placé de Id. 12.80
Id. de Marly.. . . . . 21.40
Id. de Humorada.. . . . . 12.30

Dividendos de Galerías. — Unidad de 5 pesos:
Ganador de Saratoga.. . . . $ 13.10
Placé de Id.. . . . . 6.50
Id. de Marly.. . . . . 10.50
Id. de Humorada.. . . . . 6.50

Dividendos de Viña del Mar.—Unidad de 5 pesos:
Ganador de Saratoga.. . . . $ 12.00
Placé de Id.. . . . . 6.60
Id. de Marly.. . . . . 11.90
Id. de Humorada.. . . . . 6.70

CUARTA CARRERA

Premio UPAS.—2,000 metros.—4,500 pesos al 1.o, 900 al 2.o y 450 al 3.o

	G.	P.
1 Moloch, 54.4 kilos, 6 años, por San Marcos y Bengala, del señor V. Ugarte, jockey L. Bravo..	733	428
2 Dax, 48, O. Contreras. .	85	73
3 Rimel, 53, R. Ubilla..	372	262
4 Gorgorito, 52. A. Gutiérrez	305	163
Don Gonzalo, 58, A. Molina	466	321
Penrod, 57, V. Jara. . . .	317	215
Pintura, 57, Alf. Silva.. ..	334	201
Matorral, 54, H. Ramírez..	1122	512
Pumarino, 52, A. Nieto.. ..	639	425
Alta Ley, 49.4, Ar. Silva. .	78	62
Hidalga, 47, C. Santander. .	572	335
	5072	3063

Ganado por 3|4 de cuerpo; el 2.o a 1 1|2 cuerpo.
Tiempo: 2.7 1|5.

Dividendos de Tribunas. — Unidad de 10 pesos:
Ganador de Moloch.. .. .. $ 62.40
Placé de Id.. .. .. 25.50
Id. de Dax.. .. .. 101.00
Id. de Rimel.. .. .. 35.40

Dividendos de Galerías. — Unidad de 5 pesos:
Ganador de Moloch.. .. .. $ 33.30
Placé de Id.. .. .. 12.60
Id. de Dax.. .. .. 67.40
Id. de Rimel.. .. .. 18.60

Dividendos de Viña del Mar.—Unidad de 5 pesos:
Ganador de Moloch .. .. .. $ 40.00
Placé de Id.. .. .. 15.40
Id. de Dax 60.80
Id. de Rimel.. .. .. 20.00

QUINTA CARRERA

Premio UKRANIA.—1,200 metros.— $ 3,500 al 1.o, 700 al 2.o y 350 al 3.o

	G.	P.
1 Lea, 48.2 kilos, 5 años, por Celso y Represalia, del señor J. Borda jockey Alf. Silva	546	349
2 Bilanz 45.3. C. Guerra....	461	312
3 Jules Duprés, 55, H. Ramírez..	1286	655
4 W. Scott, 59, A. Molina ..	587	349
Adriático, 56.7, A. Nieto.. ..	403	307
Peléndón, 48, C. Santander..	791	471
Landry, 47, A. Gutiérrez..	494	299
Glacé, 46, U. Ibarra.. ..	362	458
Lírica, 46, L. A. Soto.. ..	599	435
Junín, 40, P. Silva..	58	69
	6137	3614

Ganado por 1|2 cuerpo; el 3.o a un pescuezo.
Tiempo: 1.12 3|5.
No corrieron: Alava, 45; Winterwreen, 41; La Prensa, 40; Xaragua, 40.

Dividendos de Tribunas. — Unidad de 10 pesos:
Ganador de Lea.. .. .. $ 101.20
Placé de Id.. .. .. 28.50
Id de Bilanz.. .. .. 30.70
Id. de J. Duprés.. .. .. .. 19.30

Dividendos de Galerías. — Unidad de 5 pesos:
Ganador de Lea.. .. .. $ 52.30
Placé de Id.. .. .. 13.40
Id. de Bilanz.. .. .. 13.60
Id. de J. Duprés.. .. .. .. 9.10

Dividendos de Viña del Mar.—Unidad de 5 pesos:
Ganador de Lea.. .. .. $ 52.70
Placé de Id.. .. .. 13.00
Id. de Bilanz.. .. .. 15.60
Id. de J. Duprés.. .. .. .. 9.50

SEXTA CARRERA

Premio UMBEL.—1,500 metros. — $ 3,500 al 1.o y 700 al 2.o

	G.	P.
1 Jana, 52 kilos, 3 años, por por Brasil y Javo, del Stud Binador, jockey Alf. Silva	286	175
2 Alnero, 54, P. González.. ..	445	256
3 Kelso, 54, L. A. Soto. . .	2956	1162
4 Mon Homme, 54, H. Ramírez	491	346
Modorra, 55, J. Vergara. . .	700	471
Jacobino, 54, L. Bravo. . .	117	94
Sixpence, 51. R. Ubilla. .	342	213
Tiempo: 1.32 1|5.		
	6337	2721

Ganado por una cabeza; el 3.o a una cabeza.
No corrió Yorkminster, 44.
Tiempo: 1.11 2|5.

Dividendos de Tribunas. — Unidad de 10 pesos:
Ganador de Predilecta. . . $ 91.20
Placé de Id.. .. .. 27.40
Id. de Pistacho.. .. .. .. 29.00
Id. de Y. Palena.. .. .. .. 22.10

Dividendos de Galerías. — Unidad de 5 pesos:
Ganador de Predilecta.. .. $ 41.30
Placé de Id.. .. .. 13.10
Id. de Pistacho.. .. .. .. 16.60
Id. de Y. Palena.. .. .. .. 16.10

Dividendos de Viña del Mar.—Unidad de 5 pesos:
Ganador de Predilecta .. .. $ 33.20
Placé de Id.. .. .. 11.00
Id de Pistacho.. .. .. .. 14.00
Id. de Y. Palena.. .. .. .. 15.50

OCTAVA CARRERA

Premio HARAS QUILPUE.— 2,000 metros.—$ 4,500 al 1.o 900 al 2.o y 450 al 3.o

	G.	P.
1 Halagüeña, 52 kilos, 4 años, por Old Boy y Source d'Amour, del Stud Limited, jockey Alf. Silva..	2076	375
1 Kansas, 43 kilos, 5 años, por Burgomaster y La Boule, del señor I. Valdés, jockey P. Silva..	847	326
3 Greenock, 58, J. Vergara..	1455	472
4 Perillán, 44, C. Guerra. .	772	333
Papagayo, 55, L. Bravo. .	1432	484
Royal Fox, 53, M. Gamboa..	719	277
La Alegría, 43, J. Guajardo	420	219
Picarón, 43, U. Ibarra. . .	1121	396
Go On, 40, L. González . . .	301	211
	9155	3651

Ganado en empate; el 3.o a un pescuezo.
Tiempo: 2.6 1|5.
No corrió Electron, 61.

Dividendos de Tribunas. — Unidad de 10 pesos:
Ganador de Halagüeña. . . $ 22.80
Id. de Kansas.. .. .. 41.40
Placé de Halagüeña.. .. .. $ 13.90
Id. de Kansas.. .. .. 23.40
Id. de Greenock.. .. .. .. 21.00

Dividendos de Galerías. — Unidad de 5 pesos:
Ganador de Halagüeña. . . $ 11.20
Id. de Kansas.. .. .. 20.40
Placé de Halagüeña. . . . 8.00
Id. de Kansas.. .. .. 12.70
Id. de Greenock.. .. .. .. 9.80

Dividendos de Viña del Mar.—Unidad de 5 pesos:
Ganador de Halagüeña .. .. $ 13.90
Id. de Kansas.. .. .. 21.40
Placé de Halagüeña.. .. .. 9.70
Id. de Kansas.. .. .. 13.40
Id. de Greenock 9.00

LAS CARRERAS DE LA MAÑANA DE AYER EN EL HIPODROMO CHILE

Con bastante concurrencia se llevaron a efecto las carreras de ayer en este hipódromo.

Dio principio a la reunión, el Premio Oporto, para 4 años y más no ganadores, en que se impuso holgadamente Soga.

Amorosa se destacó al frente apenas dada la señal, seguida por Cabro, Soga y Fiolidina. Sin sufrir ninguna variación de importancia en su colocación, llegaron los competidores a la recta final.

Frente a las populares, mientras Cabro perdía su colocación, Soga pasó con toda facilidad al frente, y Aristocrat se colocó en el tercer puesto. Los metros finales carecieron de interés, pues Soga sin el menor apremio, cruzó el disco con dos cuerpos de ventaja sobre Fiolidina, quedando tercero Aristocrat, a dos cuerpos.

Tiempo: 1.14.

Los 900 metros del Premio Ocoa se los adjudicó estrechamente Grignon, pagando un dividendo de tres cifras.

Shoking, con intenciones de cubrir la distancia en un cánter, se adueñó del puesto de peligro apenas dada la señal; pero hostilizado muy de cerca por Grignon, que precedía a Whip, Nervo y Costo. El puntero llegó al derecho encabezando el lote; pero sin que Grignon le diera cuartel en ninguna parte. Al final de las galerías Grignon entró a ofrecerle franca lucha al hijo de Falaris, y tras emocionante riña logró vencerlo en el disco mismo por media cabeza. El tercer lugar a medio cuerpo lo obtuvo Nervo, delante de Costo.

Tiempo: 55.

En inmejorable forma se impuso General Gouch en los 1.500 metros del Premio Olvido, que ocupaba el tercer lugar en el programa.

Dada la señal, La Poderosa lució sus colores al frente, seguida a dos cuernos por General Gouch, Silver Mine, Velada y Gerdal. Con sólo el avance de Farnesio al cuarto lugar, desembocó el pelotón en tierra derecha no tardando General Gouch en pasar al puesto de peligro, mientras Velada y Farnesio pasaban a ocupar los puestos siguientes y Xama se hacía presente. Sin ser seriamente comprometido su triunfo General Gouch logró trasponer victorioso el disco con tres cuarto de cuerno sobre Farnesio mientras el tercer lugar a un cuerno, lo obtenía Velada, delante de Xama.

Tiempo: 1.32 35.

En gran estilo a pesar de cargar el top-weight, se adjudicó Dody los 900 metros del Premio Olito.

Cherry Apple se destacó a la punta de la partida, seguida muy de cerca por Latoso, que precedía a Taglioni y Dody, quedando último Panirote, que no se movió bien. En este orden desembocaron los competidores en la recta final, altura a que Cherry Apple se rindió, mientras Taglioni era pasado por Dody, que ya al final de las galerías quedó dueño del campo y sin el mayor esfuerzo llegó a la meta con 1 1|2 cuerno sobre Taglioni, que precedió por igual distancia a Latoso; cuarto Buena Seña.

Tiempo: 54 1|5.

Los 1.500 metros del Premio Osyris, se los adjudicó con toda facilidad Gran Bonetón.

Guernsey fué la encargada de señalarles el camino seguida por Lacerva, Latorre y Gran Bonetón cerrando la marcha San Gotardo. Con la sola variante del retroceso de Lacerva, que pasó a ser reemplazada por Latorre, desembocó el lote en la tierra derecha; pero sin que el hijo de Rolando llegara a amagar las posiciones de la puntera. Frente a las galerías surgió Gran Bonetón, y sin gran esfuerzo dominó a Guernsey, para cruzar el disco con 2 1|2 cuerpos sobre ella. El tercer puesto a dos cuernos lo conservó Latorre, delante de San Gotardo.

Tiempo: 1.32.

El Premio Otoño, que ocupaba el sexto lugar en el programa, lo tenía suyo Fatalist, en el disco mismo.

Naftha, a los pocos metros corridos, se vió al frente, perseguida a dos cuerpos por Antena, quedando tercera Viñá a igual distancia delante de Lanza Fuego y Fatalist, quedando al fondo Besarabia. La puntera con la ventaja adquirida en los primeros tramos, pisó la recta final seguida siempre por Antena, pero Fatalist que poco a poco había mejorado de colocación, fué acortando paulatinamente la ventaja que le traía la puntera, para lograr en el disco mismo una cabeza sobre ella. El tercer lugar, a 1 1|2 cuerpo, lo conservó Antena, delante de Tronador, que se hizo presente violentamente al final.

Tiempo: 53 3|5.

Puso término a la reunión, el Premio Oporto, sobre 1.500 metros, que se adjudicó casi en un cánter, Gorgonzola.

Puesto el lote en carrera, como a los cien metros corridos se adueñó del extremo delantero Gorgonzola, seguida a más de dos cuerpos por Job, quedando tercera Antilla, delante de Boca Negra y Juicioso, cerrando la larga fila Tangola. Sin ninguna variante, desembocó Gorgonzola en el derecho seguida siempre por Job. Frente a las populares, surgió desde el fondo Zain, dando cuenta de Job; pero no logró comprometer el triunfo de Gorgonzola que lo batió por un cuerpo. El tercer puesto a medio cuerpo, lo obtuvo Job, delante de Tangola que atropelló violentamente al final.

Tiempo: 1.33.

RESULTADOS GENERALES

Primera carrera

Premio OBOLO.—1.200 metros.—$ 1,500 al 1.o, $ 300 la 2.o y $ 150 al 3.o

	G.	P.
1.o Soga, 54 kilos, 4 años, por Solalinde y Chilena, del señor A. Donati, Jockey, E. Cáceres..	251	171
2.o Fiolidina, 42 kilos, C. Santelices..	217	171
3.o Aristocrat, 52 kilos, W. Fuentes..	107	94
4.o Amorosa, 48 kilos, A. Sánchez..	110	90
Yum Yum, 55 kilos, M. Gamboa..	27	21
Yumbel, 55 kilos, P. Bañados	153	118
Stivky, 52 kilos, P. Rebolledo..	241	154
Londinesa, 52 kilos, J. Donaide..	2	4
Habilosa, 52 kilos, R. Ubilla.	123	63
Manguito, 49 kilos, A. Villagra..	51	19
Negrosina, 45 kilos, J. Guajardo..	13	20
Picaronera, 45 kilos, J. Osorio..	236	180
Cabro, 44 kilos, J. Olguín. .	767	412
	2278	1517

Ganado por 2 1|2 cuerpos; el 3.o a 2 cuerpos.
Tiempo: 1.14.
No corrieron Tatcho, 55 kilos; Norka, 52; Jason, 44.

Dividendos de tribunas, unidad de $ 5.00
Ganador de Soga.. .. .. .. $ 40.80
Placé de Id.. .. .. 14.10
Id. de Fiolidina.... .. .. .. 14.10
Id. de Aristocrat.. .. .. .. 21.50

Dividendos de galerías, unidad de $ 2.00
Ganador de Soga.. .. .. .. $ 10.70
Placé de Id.. .. .. 4.00
Id. de Fiolidina.. .. .. .. 4.90
Id. de Aristocrat.. .. .. .. 7.10

Dividendos de Viña del Mar, unidad de $ 5.00
Ganador de Soga.. .. .. .. $ 32.80
Placé de Id.. .. .. 10.70
Id. de Fiolidina.. .. .. .. 10.80
Id. de Aristocrat.. .. .. .. 24.70

Segunda carrera

Premio OCOA.—900 metros.—$ 1,500 al 1.o, $ 300 al 2.o y $ 150 al 3.o

	G.	P.
1.o Grignon, 45 kilos, 6 años, por Burlesco y Delicada del Stud Santa Luisa, jockey, J. Guajardo..	109	51
2.o Shocking, 47 kilos, J. Osorio..	648	351
3.o Nervo, 46 kilos, P. Olguín.	411	341
4.o Costo, 62 kilos, L. Zúñiga.	146	110
Mérida, 58 kilos, E. Canales.	308	152
Whip, 55 kilos, M. J. Silva.	555	366
Jarana, 55 kilos, C. Capdeville..	54	38
Guira, 53 kilos, J. Vergara. .	987	630
Yo, 52 kilos, R. Olguín. . .	57	39
Peloponeso, 51 kilos, O. Contreras..	162	94
Trigo, 50 kilos, G. Lira. . .	48	39
Saddle, 48 kilos, G. Valencia..	27	20
Principichesca, 40 kilos, C. Santelices..	69	55
	3639	2327

Ganado por pescuezo, el 3.o, a 1|2 cuerpo.
Tiempo: 55.
No Corrieron: Xilopie, 55 kilos; Fiero, 53; Bombé, 51; Safira, 44; Potasa, 40; Jamaique, 40.

Dividendos de tribunas, unidad de $ 5.00
Ganador de Grignon.. .. .. $ 150.20
Placé de Id.. .. .. 32.20
Id. de Schocking.. .. .. .. 11.80
Id. de Nervo.. .. .. 11.50

Dividendos de galerías, unidad de $ 2.00
Ganador de Grignon... .. .. $ 64.10
Placé de Id.. .. .. 12.80
Id. de Shocking.. .. .. 4.80
Id. de Nervo.. .. .. 5.50

Dividendos de Viña del Mar, unidad de $ 5.00
Ganador de Grignon.. .. .. $ 204.00
Placé de Id.. .. .. 53.30
Id. de Shocking.. .. .. 12.60
Id. de Nervo.. .. .. 9.70

Tercera carrera

Premio OLVIDO. — 1.500 metros.— $ 2,000 a 1.o, $ 400 al 2.o y $ 200 al 3.o

	G.	P.
1.o General Gouch, 5 años, 54 kilos, por Mustafá y Kost, del Stud Condal, jockey, J. Vergara..	414	244
2.o Farnesio, 52 kilos; R. Ubilla..	532	296
3.o Velada, 60 kilos, L. Carrasco..	222	118
4.o Xama, 56 kilos, M. Araya..	645	362
Danaide, 53 kilos, M. Silva. .	647	373
Xilopié, 50 kilos, M. Núñez. .	271	165
La Poderosa, 56 kilos, J. Alarcón..	549	281
Gerdal, 46 kilos, P. Olguín. .	374	219
Tómbola, 45 kilos, N. Zúñiga.	95	87
Griega, 45 kilos, A. Sánchez.	134	103
Silver Mine, 45 kilos, J. Pinto..	171	113
Rubicón, 43 kilos, C. Santelices..	244	108
Glenley, 40 kilos, J. Guajardo..	154	153
	4482	2622

Ganado por 3|4 cuerpo; el 3.o a 1 cuerpo.
Tiempo: 1.32 3|5.
No corrieron: Kenneth, 53 kilos; Vuela Poco, 51; Yumbel, 47; Brasilera, 43.

Dividendos de tribunas, unidad de $ 5.00
Ganador de General Gouch. $ 48.70
Placé de Id.. .. .. 16.60
Placé de Farnesio.. .. .. .. 14.60
Id

FIESTAS SOCIALES

Aniversario del Centro Camilo Ortúzar

FUE CELEBRADO CON UN HERMOSO PROGRAMA POR LOS MIEMBROS DE LA INSTITUCION. —Ayer celebró su 12.º aniversario el Centro Camilo Ortúzar, fundado en el año 1912, y que desde entonces ha realizado en Santiago una amplia labor cultural.

Para la celebración del aniversario se había elaborado un hermoso programa, que se cumplió en todas sus partes

A la velada literario musical concurrieron las familias de los socios y gran número de miembros de instituciones similares especialmente invitados.

Esta reunión transcurrió en medio dio de general alegría, retirándose después los asistentes gratamente impresionados del éxito de la fiesta.

EL BAILE EN HONOR DEL ECUADOR.—Como se ha anunciado, el Sábado próximo, a las 9 de la noche, se llevará a efecto el baile y velada que en honor del Excmo. señor Ministro Plenipotenciario del Ecuador, viene preparando el Círculo Hispano Chileno, con motivo de conmemorarse el aniversario cívico del país amigo.

Posiblemente el baile se efectúe en el amplio local de la Galería San Carlos, situada en el interior del Portal Mac Clure, en este sentido el directorio del Círculo hace activas gestiones.

SOCIEDAD UNION Y PROTECCION DE ESTUCADORES.—En su última sesión acordó llevar a efecto una matinée literaria-musical y baile a beneficio de sus fondos sociales, el día 17 de Agosto en Santa Rosa N.o 278.

CENTRO MARTINEZ DE ROZAS. —Antenoche puso término la comisión de fiestas el campeonato de One Step interno en la cual el jurado dió el siguiente resultado:

Primero al señor José Ortiz acompañado con la señorita María.

Segundo, al señor Tomás Vásquez con la señorita Otilia.

Tercero, el señor Eduardo Pinto con la señorita Elisa.

Cuarto, el señor Carlos Jorquera con la señorita Berta.

El fallo fué dado por socios de instituciones amigas. De Arte Gráfica El Despertar y 1.o de Mayo, que fué muy aclamado por el público asistente. La comisión fijó la velada del Domingo para la entrega de los premios a dichos señores con un extenso programa literario. Mañana baile con clase instructiva.

SOCIEDAD "LIGA DEL TRABAJO".—Con todo entusiasmo se viene activando los preparativos para la velada literario musical, que se efectuará el próximo Domingo, a las 9 P. M., a beneficio de las familias de los socios fallecidos señores Delfín Rojas y Hugoberto Díaz.

Habrá un interesante programa, con escogidos números de variedades y se pondrá en escena un divertido juguete lírico en un acto.

Las localidades se encuentran en venta en el local social y en los domicilios de los beneficiados Av. Cementerio N.o 915 y Echazarreta 688.

ACUERDOS SOCIALES

LA CRISIS DEL CAPITALISMO FUE LA CAUSA DE LA GUERRA SERA EL TEMA DE LA CONFERENCIA DE ESTA NOCHE EN EL CENTRO "EL DESPERTAR"
(Matucana esq. Rosas)

Hoy, a las 8.30 P. M., se efectuará la interesante conferencia patrocinada por el Grupo Espartaco.

Esta velada será completamente gratuita y la dedican los organizadores, a las familias obreras, que se interesan por estos problemas.

La disertación de esta conferencia cuyo tema es "La crisis del capitalismo fué la causa de la guerra", estará a cargo del distinguido intelectual obrero señor Manuel Hidalgo.

DON FRANCISCO MARTINEZ. —Antenoche a las 9 dejó de existir el socio activo de esta corporación don Francisco Martínez, víctima de una traidora enfermedad, que lo tuvo postrado durante varios meses.

El fallecimiento del señor Martínez ha sido muy sentido, no sólo entre los consocios, sino en el gremio en general, donde era muy estimado por su carácter afable y bondadoso.

Los funerales tendrán lugar hoy a las 3 P. M., saliendo el cortejo del Pasaje Schiavetti, Recoleta esquina Artesanos. La Sociedad doliente nos pide recomendar a los socios la asistencia a la hora indicada, como igualmente a las instituciones amigas, con las cuales se tiene relaciones de amistad.

El recorrido al Cementerio General se hará a pie.

DON LORENZO SANCHEZ P. — Ayer ha dejado de existir en esta capital, después de soportar una larga y aguda dolencia, el caracterizado y antiguo gráfico porteño, don Lorenzo Sánchez P.

Concentrado de un alto espíritu societario, Lorenzo Sánchez fué fundador y miembro dirigente de las sociedades porteñas que cobijaron por primera vez en su seno a los obreros gráficos, y que tan vastas y respetables ramificaciones llegan a tener hoy a través del país.

En busca de salud, el extinto hacía varios años que no compartía con sus compañeros porteños, pues por prescripción médica permaneció en el Sur, durante un largo período, y sintiéndose un tanto mejorado, regresó a ésta, donde en forma casi inesperada lo ha sorprendido la muerte.

Su fallecimiento, pues, importa una pérdida sentidísima e irreparable para los viejos tercios gráficos.

Los funerales se efectuarán hoy a las 10 A. M., partiendo el cortejo de la calle Chiloé N.º 1756.

MANIFIESTO DEL SINDICATO BLANCO DE LA POLICIA DE ASEO, A LOS SEÑORES REGIDORES DE LA I. MUNICIPALIDAD Y AL PUBLICO DE SANTIAGO.

Existe en Santiago, un gremio numeroso de individuos, que trabaja por el progreso de la ciudad y la higiene de sus habitantes y cuya situación económica no responde a las exigencias de la hora presente, que es por demás difícil.

El salario que reciben los trabajadores de la Policía de Aseo es escaso, pués tal vez no existe en la República un poder que remunere en peor forma a un grupo y numerosos de sus más humildes aunque importantes empleados.

Este salario suma la cantidad de 150 pesos al mes.

Como se vé, para un individuo sólo, esta cantidad es insignificante ¡con cuánta mayor razón podemos decir que este sueldo miserable no responde a las exigencias de la familia, la mayoría numerosas que tienen sus obreros!

Esto es considerado, si estudiamos la situación, desde el punto de vista normal.

Pero ahora en que la baja de la moneda está en su auge, disminuyendo, por lo tanto, el valor adquisitivo de ella; en que el alza excesiva de los arriendos se deja sentir en forma por demás alarmantes; en que por el impuesto a la renta, recientemente creado por la actual administración, que hace subir todos los productos, porque ni los fabricantes, ni los industriales, ni los propietarios desean pagar dicho impuesto, y por lo tanto tienen que recargar los artículos de su producción o de su venta, o las propiedades que alquilan, recayendo todo este peso sobre las escuálidas espaldas del obrero tan sufrido, pero que cuando llega la hora sabe hacer valer sus derechos en forma enérgica, que se censura por los que no lo comprenden, pero que representan el sentir anhelante de un pueblo que tiene derecho a vivir!

Por eso, la causa que persigue el Sindicato Blanco de la Policía de Aseo, es una causa justa, que merece ser oída.

Podemos añadir a esto, que la situación de los obreros de este gremio, es inferior a la de los otros gremios similares. Y como dato ilustrativo de esto, decimos que la Policía de Aseo de Providencia, al lado de Santiago, percibe 7 pesos diarios y tiene además la tarde del Sábado libre.

Para terminar esta exposición, queremos hacer llegar nuestro pedido a los señores regidores de la I. Municipalidad, y al pueblo de Santiago, a quien servimos, para que se nos haga obra de justicia, puesto que, como lo hemos probado, el salario que perciben los obreros de este gremio, no puede responder en ningún momento a las exigencias de la vida, sobre todo en la difícil situación porque atraviesa hoy el país en todas sus actividades.

Se ha respondido que la Municipalidad no tiene fondos, que las arcas edilicias están agotadas.

¡Se ha respondido en esta forma, al igual que los demás poderes públicos! Se ha respondido en forma tal vez verdadera, pero que es una soga que viene a ahorcar las energías de los obreros de una Municipalidad, que debe ser exponente de honradez y de justicia, y que por lo tanto sepa remunerar en la forma que exige la justicia humana y divina, a sus más humildes servidores que hoy elevan una petición que debe ser oída!

Citaciones

Federación de Obreros de Imprenta. — Importante reunión.— Esta noche, a las 8, llevará a cabo una importante sesión, la Federación de Organismos Autónomos, para tratar de la huelga de los obreros de imprenta.

A esta reunión se convoca a la vez, a todos los secretarios generales de toda institución de resistencia.

Dada la importancia de la reunión, se recomienda la más puntual asistencia.

La reunión se efectuará en el local de la Federación de Obreros de Imprenta, calle Eleuterio Ramírez 1357.

Junta Central de la Federación Obrera Ferroviaria de Chile. — Esta Junta cita a los delegados para hoy Lunes 4, a las 6 P. M., en el salón de la Federación de Empleados a Contrata, Delicias 3349. También cita a los componentes del Comité Unido, para la misma hora y en el mismo local.

A esta reunión asistirán especialmente invitados, los Consejeros, señores Labarca, Pradenas y Araya.

En caso de no poder asistir los antiguos delegados, se ruega a las colectividades, se hagan representar por nuevos delegados, con amplios poderes.

A las distintas colectividades, nombren delegados ante el Comité Pro-estabilización de la Moneda, este Comité entrará en funciones en el transcurso de la presente semana, el día de su inauguración se avisará por la prensa.

Junta Administrativa del Gremio de Panificadores. — Se cita a los miembros que componen este organismo, para hoy, a la 1 P. M.

Sindicato Blanco de Oficios Varios. —Cítase a sesión de Directorio para hoy Lunes, a las 7 P. M.

—A junta general ordinaria, Local: Bandera N.o 657.

Sociedad de Socorros Mútuos Manuel Rodríguez. — Cita a sesión, a la Comisión de Escuela, para hoy, a las 9 P. M.

Sindicato Blanco de Chauffeurs. — Cita a sesión de Directorio, para hoy, a las 9 P. M., en Bandera 657. Se ruega la asistencia.

Centro de Estudios Sociales U. de Metalúrgicos. — Como se había anunciado, el Viernes 1.o de Agosto, se llevó a efecto la conferencia con que este Centro inicia sus actividaeds, la cual tuvo un éxito halagador para los organizadores, haciendo, los señores Santiago Labarca y N. Fernández, unas interesantes disertaciones.

—Cítase a reunión para hoy Lunes, a las 8 P. M.

Sociedad Liga del Trabajo. — Hoy junta general ordinaria, a a las 9 P. M. Siendo segunda citación, se llevará a efecto con el número que concurra.

Sociedad Socorros Mútuos de Chauffeurs de Chile. — A sesión general para hoy, hora y local de costumbre.

FEDERACION DE OBREROS DE IMPRENTA DE CHILE (SECCION SANTIAGO)

Los afiliados a esta Sección, efectuaron ayer una importante asamblea.

La cuenta fué dada por el secretario general interino sobre la huelga y lo referente a la misión de los federados señores Quezada, Arratia y Tort.

Se aprobó la labor del Comité y de la comisión de hacienda.

Entre los puntos aprobados figura el envío de la nota a varios industriales sobre el cobro por caja del 20 por ciento, lo que dió espléndidos resultados, porque así, se facilita la obra de los delegados..

Por unanimidad se acordó que durante la presente semana se haga extensiva dicha nota a todos los industriales que aceptaron el 20 por ciento transitorio.

Para darle mayor efectividad a este acuerdo, hoy a las 8 de la noche, se llevará a cabo una reunión del Comité con todos los delegados, a quienes se les pide que concurran y que a la vez sean portadores del sentir de los personales ante esta resolución.

Tratando lo referente al estado de la huelga, se acordó enviar nota al presidente del Instituto de Impresores, concretándole algunos antecedentes sobre las razones que han alargado la solución del conflicto, por parte de los señores Valenzuela Basterrica.

Por asentimiento unánime se dió un voto de aplauso a los comitées de la huelga, y de hacienda.

Se acordó que los huelguistas secunden en todo las labores de ambos comitées; efectuar una gran asamblea el Jueves; enviar nota a los gremios organizados, dándoles a conocer el estado de la huelga.

Rechazar la renuncia que había formulado el secretario general de la Junta Central de la F. O. I. C

—La ayuda económica no sólo la han hecho efectiva los personales afectados. Siguen cooperando a la caja los personales de la Empresa "La Nación" y "El Diario Ilustrado". También aportó su contingente el personal Zig-Zag, con una buena suma de dinero.

—La Federación de Organismos Autónomos, reunida anoche, se preocupó extensamente de la huelga de los obreros de imprenta. Durante esta semana reunirán a sus gremios, quienes han acordado ayudar a la caja de la huelga.

—Hasta mañana a mediodía se aceptarán colaboracioens para el Boletín.

Todo pedido de operarios debe hacerse oportunamente a la secretaría general.

SOCIEDAD DE COMERCIANTES DE SANTIAGO. — En la última junta general celebrada por esta institución, se acordó que rigiera los destinos de ella, el siguiente Directorio:

Presidente: Méndez Astorga; vicepresidente: L. Abarca; secretario: Enrique García; pro secretario: C. Luco; tesorero: P. Toro; Directores: Eloísa Espinoza, Josefina Flores, Luisa Zamudio, M. Carvajal, L. Alegría, A. Baquedano, J. I. Bravo, A. Villagra, C. Vargas y A. Logan.

—Cítase al Directorio para mañana a las 7 P. M. Local de costumbre.

JUGO DE UVA
Marambio
PEDIDOS: TELEFONO 2831

PADRES DE FAMILIA
Cuando sus niños lloren, deles una entretención; obsequíeles un juego de los publicados en "La Nación". Precio sesenta centavos.

EN ESTA EPOCA
De RESFRIOS, TOSES, BRONQUITIS, es cuando se puede apreciar la eficacia del Jarabe
PULMAGOL
El más poderoso restaurador de las VIAS RESPIRATORIAS.
LABORATORIO PASTEUR

CAMPEONATOS NACIONALES DE AFICIONADOS

PROGRAMA DE LA 11.a RUEDA A REALIZARSE EL SABADO PROXIMO EN LA FEDERACION DE BOX DE CHILE

La Comisión de Campeonatos de la Federación de Box de Chile, bajo cuyo control se está desarrollando la eliminatoria nacional de aficionados, ha confeccionado el siguiente interesante programa a realizarse el Sábad opróximo en el gimnasio de la dirigente:

....PESO MOSCA: Orlando. Celis con Angel Villarroel;. Pablo Roxuil con Luis Espinosa; Luis Meza con Arturo Gómez Reserva: **Humberto Cordero.**

PESO GALLO: Segundo Vargas con Enrique Giaverini; Juan Araya con Alfredo Mella.

PESO PLUMA: Constantino Cañas con Antonio Plaza.

PESO LIVIANO: Oscar Giaverini con Alberto Regord; Alfonzo Orrego con Andrés Morales.

PESO MEDIO: Enrique Subercaseaux con Constantino Saffle; Segundo Bernal con Julio Ortiz.

PESO MEDIO PESADO: Eduardo Díaz con Angel Tachi.

Nota.—Todos los aficionados que les corresponde actuar en esta rueda, deben pasar esta tarde e 6 a 8 por la secretaría de la Federación, con el objeto de que retiren sus respectivas papeletas médicas, requisito sin el cual no se les permitirá tomar parte.

LOS CAMPEONATOS DE LA FEDERACION AMATEURS

CONTINUARAN EL JUEVES EN EL HIPPODROME

EL PROGRAMA COMPLETO

Para el Jueves próximo se anuncia en el Hippodrome Circo la segunda rueda de la primera serie de los Campeonatos de la Federación Amateurs de Box de Chile.

El éxito alcanzado el Jueves pasado, se confirmará en esta segunda rueda, en la que figuran elementos de verdadero valor pugilístico.

A continuación publicamos el programa completo con el fin de que se impongan los aficionados que deberán actuar.

La presente publicación servirá de aviso reglamentario.

PESO MINIMO

Manuel Bustamante, del Germán Contreras, con Fernando Avila, del Cóndor.

Ernesto Díaz, del Cóndor, con Raúl Bahamondes, del Ursus.

PESO MOSCA

Luis Tenderini, del Mundial, con Carlos Ibarra, del R. Recoleta.

Vicente Ragazone, del Audax, con Humberto Villalobos, del Ursus.

PESO GALLO

Jilberto González, del H. Rojas, con Egidio Pacheco, del R. Jaramillo.

Francisco Jaña, del E. Vilches, con Belisario Navarrete, del Luis Baeza.

PESO PLUMA

Ernesto Fernández, del E. Castillo, con Nicanor Maturana, del Cóndor.

Salvador García, del Ursus; con Roberto Muñoz, de "Los Tiempos".

PESO LIVIANO

Octavio Gómez, del J. Perry, con Virgilio Vargas, del R. Recoleta.

Tomás Carrión, del Tallman, con Luis Escobar, del National.

PESO MEDIO LIVIANO

Luis Miranda, del Luis A. Baeza, con Joaquín Martínez, del Ursus.

Fernando Lecaros, del J. Perry, con Alberto Navarro, del Tallman.

PESO MEDIO

Antonio Segura, del R. Jaramillo, con Carlos Aguilar, del Tallman.

PESO MEDIO PESADO

José Correa, del Bernardo G. Solar, con Joaquín Firpo, de "Los Tiempos".

PESO PESADO

José Mazané del Audax, con Miguel Abarca, de "Los Tiempos".

AL PROFESIONAL MANUEL CONTRERAS.— Cítase para esta tarde, a las 6.30 P. M., en la secretaría de la Federación de Box de Chile al profesional Manuel Contreras.

RIT $ 1.3 PARA TEÑIR EN CASA NO MANCHA LAS MANOS

A LOS CENTROS DE BOX

Se avisa a los secretarios de Centros de box, que no se publicará ninguna publicación, que llegue después de las 6 de la tarde a esta redacción.

Los Tiempos B. C.

Esta conocida institución, fundada definitivamente en el Centro de Armas y Deportes "La Nación", en la calle Huérfanos N.o 1062, tercer piso, donde se efectúan diariamente las clases a las 6 P. M.

Se nos encarga citar a la gente indicada a todos los socios inscritos en los campeonatos de Box, clasificados con el objeto de que prosigan su preparación.

Eugenio Criquí B. C.

Cítase con urgencia para hoy a las 7 P. M. al presidente y secretario de esta institución a la redacción de este diario.

Al aparecer Jaqueca Neuralgia Gripe tome Vd. un comprimido
RHOFÉINE
(Rhodine y Cafeina)
que dan siempre el alivio más rápido
Exíjala en todas farmacias
CONCESIONARIO para CHILE Augusto MEYTRE, VALPARAISO

GRAN REMEDIO UNIVERSAL NITRO - OZONA

Lowe-Weissflog, el único comprobado por medio de la radiografía, que cura tuberculosis (tisis). Pruebas a la vista. Afamado desde 1881, cura radicalmente hígado, riñones, estómago, pulmonía, bronquitis, asma, hipertrofia, diabetes, albuminuria, reumatismo, hidropesía, apoplegía, anemia, catarro intestinal, disenteria, apendicitis, peritonitis, almorranas, fístulas furunculosas, enfermedades piel, sangre, enfermedades secretas. Prodigioso en aneurisma, en enfermedades corazón, cerebro, vista, espina dorsal, etc. Viruela, peste negra, hemorragia, peste bubónica, tifus, peste y fiebres en general son vencidas a las pocas horas con repetidos lavados intestinales y tomas. Igual tratamiento para demás enfermedades. Catecismo Nitro-Ozona consúltelo todo enfermo, sea cual fuese el mal, encontrará el medio seguro de sanar radicalmente. Remítesele gratis a quien lo pida. Luis Lowe. Claras 149. Teléfono 1830, Casilla 32.—Droguería Daube y Boticas.

COMPRO
brillantes, perlas, oro, platino y toda joya de valor. Pago al contado.
DELICIAS 857
8 A

Semilla de Alfa
DE PROVENCE
legítima importada de Alfa de Provence, y
Semilla de Alfa
DEL HUASCO
hija de Provence, ofrece su entrega inmediata.
Almacén de Semillas ex-Alfa Rillón — Moneda 720

Botiquín de Remedios Homeopáticos de Munyon

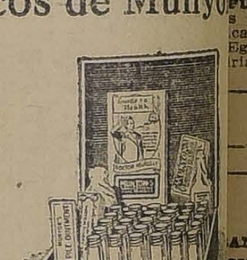

Las ventajas y la satisfacción de tener en el hogar un Botiquín Homeopático Casero, nadie puede apreciarlas hasta que no se posee uno de estos valiosos estuches. Ellos son un médico constante para la familia, precisamente donde hay niños que siempre están expuestos a los ataques de las enfermedades.

Además de prestar valiosos servicios, contiene un surtido completo de remedios para los tratamientos de las enfermedades más comunes, como también un interesante folleto indicando la manera y forma de cuidar y tratar al enfermo. El Botiquín Homeopático de Munyon ha representado un papel importante, ocupando en millares de casas por más de media centuria el lugar de mayor preferencia. Pruébelo y diga adiós a las largas cuentas de médicos y boticarios. Su precio es módico.

Nuestros remedios se venden en las principales farmacias y droguerías

Solicite nuestra Guía de la Salud a su farmaceutico o directamente a nosotros

MUNYON'S H. H. REMEDY COMPANY, Scranton, Pa., E. U.

NUEVO SURTIDO DE
CASIMIRES INGLESES
DE ULTIMA NOVEDAD
RECIBIO LA
Sastrería Roiz y Cortina
ESTADO 98, ESQ. MONEDA

Estado 64-72 - LA RIOJANA - Estado 64-72 - Por Fin de Temporada
GRAN REBAJA DE PRECIOS EN TODAS LAS MERCADERIAS

SECCION TIENDA

RICAS GAMUZAS de pura lana, a . . . $ 10.90
GABARDINAS de lana, ancho 135 centímetros, a . . . 18.50
MAROCAIN de lana, ancho 130 cent., a 22.00
MARROCAIN de lana, réclame, a . . . 17.50
VIYELLAS de pura lana, verdadera ganga, a . . . 6.50
PAÑUELOS de punto, todos colores, cada uno . . . 29.00
FRAZADAS Españolas, de Antequera, a 42.50
SOBRECAMAS rico raso asatinado, a 45.00
SOBRECAMAS de seda, 1 1|2 plaza, a 110.00
DAMASCO para manteles, buena clase, el metro . . . 9.50
DAMASCO Inglés, para manteles, ancho 180 centímetros, el metro, a 15.00
SERVILLETAS para mesa, la media docena, a . . . 8.90
RICO COTI adamascado, verdadera ocasión, el metro, a . . . 9.50
COTI LISTADO, el rey de los coties por su calidad, el metro, a . . . 8.90

SECCION TAPICERIA

YUTOS para tapiz, ancho 120 cent., el metro, a . . . $ 12.50
YUTOS de un color y floreados, '130 centímetros ancho, el metro, a . . 17.50
POPELINAS listadas, varios colores, el metro, a . . . 20.00
RICOS BROCATOS estilo antiguo, el metro, a . . . 29.50
BROCATOS media seda, lindos colores, el metro, a . . . 32.00
BROCATOS media seda, muy finos, el metro . . . 42.50
FELPAS de lino, todos colores, el metro, a . . . 30.00
SATINES doble ancho, el metro, a 7.50
CAPOCK para rellenos de cojines, el paquete . . . 1.60
ALFOMBRAS Petates Junes, 2x3 ys., cada una . . . 40.00
ALFOMBRAS Balmoral, 2 1|4x3 ys., cada una . . . 185.00
ALFOMBRAS Balmoral, 2 1|2x3 ys., cada una . . . 220.00
ALFOMBRAS finas tripe cortado, cada una, desde . . . 375.00
GUARDAS para escala, Balmoral, el metro, a . . . 11.50

¡ATENCION! Muy importante: Avisamos a nuestra clientela y al público en general, que las CREAS de hilo y 1|2 hilo que estamos realizando por cuenta de una de las Fábricas más grandes del mundo, sólo se venderán por esta semana a los precios que más abajo indicamos:

CREA Marca León, 1|2 hilo, 200 centímetros, $ 8.90 el metro; 180 centímetros, $ 7.90 el metro, y 160 $ 6.90
CREA Marca León, 3|4 de hilo, 200 centímetros, $ 9.50 el metro; 180 centímetros, $ 8.50 el mtro, y 160 7.50
CREA DE PURO HILO REDONDO, ANCHO 200 CENTIMETROS, EL METRO, A $ 24.00 Y $ 22.00

MARTINEZ, BLANCO y Cia. -:- ESTADO 64-72

ENTRETENIMIENTOS PARA EL HOGAR

EL ROMPECABEZAS DE PALABRAS CRUZADAS

El más popular de los entretenimientos en boga en Estados Unidos

REGLAS GENERALES

Los cuadrados negros deben formar una figura geométrica o simétrica.

Los números en los cuadros corresponden a las **definiciones.**

Las palabras horizontales o verticales deben corresponder a las definiciones numeradas y empezar de arriba a abajo o de izquierda a derecha quedando comprendidas entre el margen y un cuadrado negro o entre dos cuadrados negros. Los números corresponden al punto de comienzo de la palabra.

INSTRUCCIONES

Las soluciones deben venir en el diagrama, igualmente el nombre o seudónimo, y escrito con claridad. Todas las palabras entre negras sean vertical u horizontalmente, deben ser palabras con significado determinado y no agrupación de letras, aunque no tengan número.

PREMIOS PARA LOS PUZZLES ROMPE CABEZAS

Soluciones. — Se premiará con diez pesos a la persona que envíe cinco soluciones correctas de los Puzzles. Estas soluciones deben ser continuadas y entregarse en "La Nación" antes de las doce de la noche anterior a la publicación de la solución. Los problemas se publicarán tres veces seguidos y se computarán desde el N.o 2.

Problemas. — Se premiará con 10 pesos a la persona que envíe **tres** problemas con sus soluciones, y que consideremos correctos y dignos de publicarse.

INSTRUCCIONES PERMANENTES

El objeto de premiar tres problemas es, para que el público nos ayude en este trabajo de entretenerlos si se publican serán premiados, y los que lo solucionen, igualmente, luego, necesitamos que los **Problemas**, que nos envíen, sean tales que:

1.o El que los mande, debe quedar convencido que, sólo, con mucho estudio y trabajo, el público podrá resolverlos, **es inútil**, que envíen problemas de **fácil solución**, irán al canasto, **p. ej.**, el problema número 4 que ayer y hoy publicamos, necesitará para resolverlo el auxilio del Diccionario, así deseamos que sean todos los enviados.

2.o Se ruega enviar de a **uno** y si éste es aceptado, envían **otro**, se nos han juntado unos **300**, ya la mayor parte **Rechazados**, comiencen por **uno bueno** y **no** por **tres malos.**

3.o El Problema debe venir con su grabado, y los números de las definiciones en tinta y acompañar la solución en el mismo diagrama, colocando las letras con lápiz en los cuadros blancos, así podremos, leerlos con rapidez y no obligarnos a reconstruirlos.

PRIMERA SERIE. — PUZZLE N.° 5.

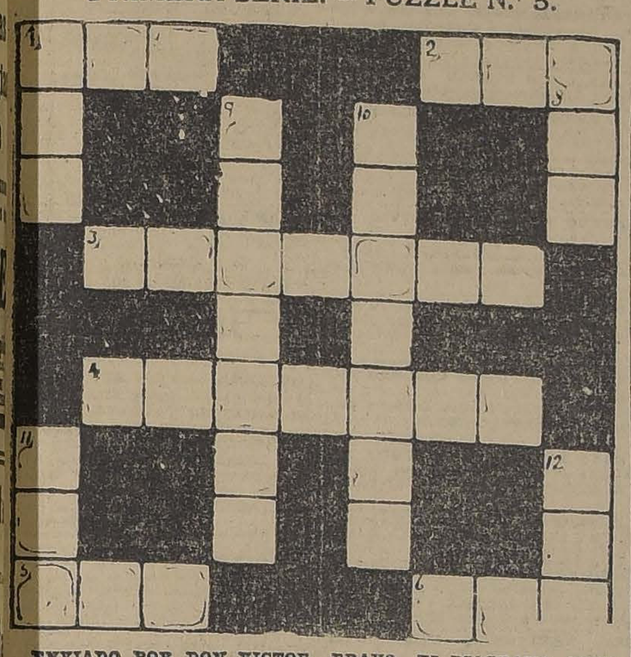

ENVIADO POR DON VICTOR BRAVO EL DIAGRAMA. ROGAMOSLE ENVIAR LA SOLUCION.

DEFINICIONES

Horizontales:
En la mesa, abraza al diácono y besa la patena.
Lazo que se tiende.
Vehículo.
Río Suramericano.
Medida de capacidad usada por los egipcios.
Isla del Atlántico, costa del Brasil.

Verticales:
7 Más vale con amor, que gallina con dolor.
8 Instrumento de música de los turcos, forma de pandero.
9 Enfermedad que las aves de rapiña padecen en el pico.
10 Tela.
11 Esfuerzo ruidoso y violento.
12 Voz de la escala.

PUZZLE N.° 3. Soluciones buenas llegadas, además de las ya publicadas: Egidio Bravo, Galvarino Gallardo, Liriana Cortés, Hugo Moya M., C. B. Calderón, Luis M. Desmaris.
Problemas rechazados: Egidio Bravo.
Problema aceptado: Hugo Moya, uno.

CAMPEONATO NACIONAL DE AJEDREZ

3.a SERIE.— PROBLEMA N.o 2

NEGRAS

BLANCAS
P 2 C R
P 4 C R
P 6 T R
C 3 A R
C 7 R
D 3 D
P 6 C D
R 5 T D

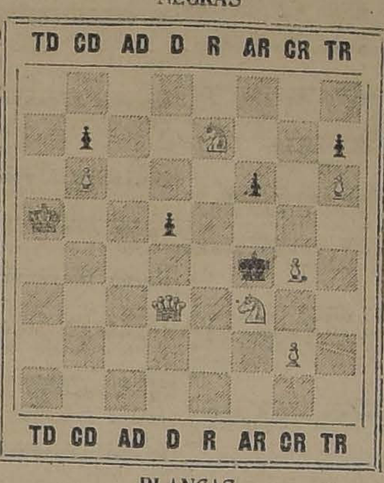

NEGRAS
P 2 T R
P 3 A R
R 5 A R
P 4 D
P 2 C D

BLANCAS

BLANCAS JUEGAN Y DAN MATE EN CUATRO JUGADAS
LAS SOLUCIONES DEBEN VENIR CON SUS VARIANTES

CUPON N.o (1)

SOLUCIONES	VARIANTES
1	.. ..
2	.. ..
3	.. ..
4	.. ..

DIEZ DE ESTOS PROBLEMAS RESUELTOS DAN OPCION A UN PREMIO. SI SON VARIOS, LO JUGARAN AL AJEDREZ

CAMPEONATO PROVINCIAL DE ANTOFAGASTA

Ha terminado la eliminatoria final en esta ciudad, correspondiendo el primer lugar al señor Francisco Velásquez, segundo al quinto lugar a los señores Servando Cortés, Gerardo Inhester, Evaristo Pino y Carlos Pérez respectivamente. Queda en consecuencia, designado campeón de la provincia de Antofagasta el señor Velásquez, haciéndose acreedor al premio donado por el señor Héctor Arancibia Laso.

CORRESPONDENCIA. — Sr. **Roberto Landaeta, Escuela de Ingeniería.** — Impuestos del resultado de la tercera eliminatoria de esa Escuela, pasamos a sortear a los vencedores de ella, correspondiendo jugar para la cuarta, a los señores Eduardo Ovalle con Roberto Landaeta, Arturo Quintana con Osvaldo Elorza, y Alberto Cloro con Juan Saitúa.

Sr. Francisco de la Cuadra, Arbitro de las Damas. — Se le ruega concurrir una vez siquiera a nuestras oficinas, a la hora acostumbrada, para informarnos de los puntos que tiene en su poder, de la rueda de las Damas que él ha arbitrado.

JUEGOS DE MAH-JONG

CARACTERES, DRAGONES, VIENTOS Y ESTACIONES

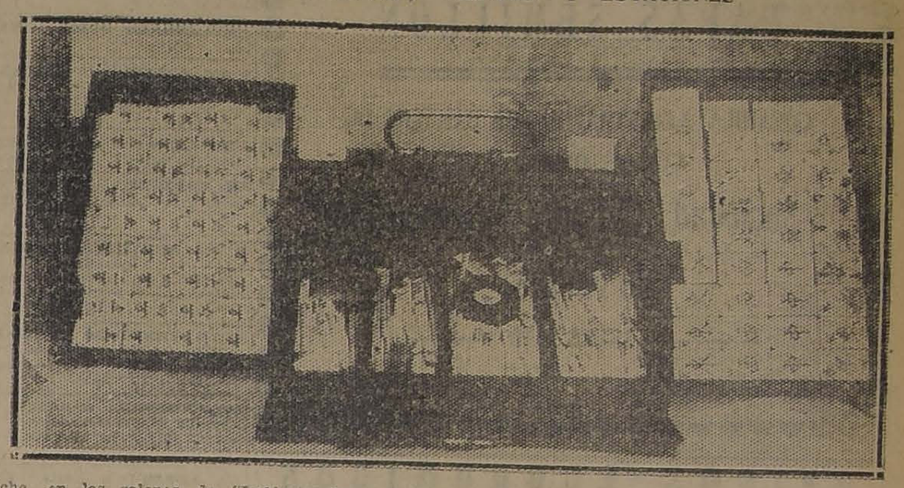

Anoche, en los salones de "La Nación", se jugó el primer partido de **Mah - Jong**, ciñéndose a las instruciones publicadas por este diario, y usándose el juego cuya fotografía damos. Formaron el cuarteto los señores Jorge Walton, Carlos Aufruns, Héctor Landaeta y Carlos Gómez A.

ALGO MAS SOBRE EL MAH — JONG, SINGULAR JUEGO CHINO

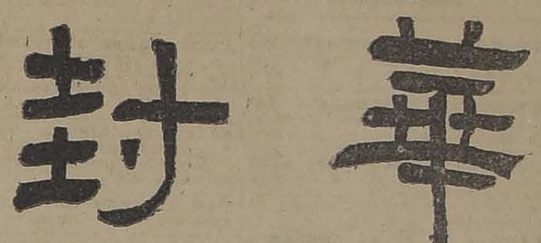

Tenemos el agrado de comunicar a los aficionados e interesados por el MAH - JONG, que de EE. UU. de Norte América nos ha llegado un hermoso juego completo de MAH - JONG que encargamos especialmente para satisfacer a los lectores de "La Nación", que se interesan por este entretenimiento. De 6 a 8 1|2 P. M. pueden los amateurs, pasar a verlo y aún practicar algunas partidas, los que deseen.

Juego completo. Es imposible que un jugador complete **Mah - Jong** con **cuatro cartas en mano**, un contento ganador tiene que consistir de: **Cuatro lotes de tres cartas, o escaleras, más un par.** Si se completa con **cuatro cartas**, deben estar sobre la **mesa**, y una ficha suelta debe robarse por cada lote de **cuatro**, antes de declarar contento. El número de fichas que deben tener los jugadores, es siempre **13**, más una por cada lote de cuatro cartas declaradas sobre la mesa.

Mano muerta. Si se sorprende a un jugador con más o menos fichas que las que debe tener, se le declara **mano muerta** y tiene que continuar el juego descartándose, pero no puede completarlo.

Tiene el castigo por este renuncio, de pagar al ganador y a los otros, y él no recibe nada.

MARCADORES

Con cada juego se proveen cuatro lotes de marcadores: cada jugador recibe:

2 marcadores con 5 puntos lacres (500 puntos cada uno) o sea total 1,000 puntos.

9 marcadores con 1 punto lacre (100 puntos cada uno), total 900 puntos.

8 marcadores con 10 puntos lacres (10 puntos cada uno), total 80 puntos.

10 marcadores con 10 puntos negros (2 puntos cada uno), total 20 puntos.

O sea un total de 20 marcadores, con 2,000 puntos cada jugador.

Gran Liquidación
De Calzado "Colle"
legítimo
y de
CORSES
Perfectos
Cómodos
A
Precios
de
Gran
Réclame
"La Flor del Día"
98 — SAN ANTONIO — 98
(Esquina Moneda)

INFORMACIONES SOBRE SOCIEDADES ANONIMAS

DIVIDENDO.— CITACIONES.— CIERRE DE REGISTROS

GUERNICA Co. MINERA. — Cita a junta general ordinaria para el 5 de Agosto en Prat 61, Valparaíso. Tomar conocimiento y resolver una proposición de compra de las propiedades mineras y otros bienes de la Co. Autorizar al Directorio por llevar a efecto esta negociación. Acordar la disolución y nombrar liquidadores.

CONDES, CIA. MINERA LAS. — Junta general ordinaria el 6 de Agosto en Huérfanos 1249, Santiago.

CAJA DE AHORROS DE EMPLEADOS PUBLICOS. — Cita a junta general ordinaria para el 21 de Agosto en el Salón lo Honor de la Universidad de Chile, para tratar de diversos objetos.

PERALES, SINDICATO CARBONIFERO.—Cita a junta general extraordinaria para el 23 de Agosto, en Huérfanos 1276, para acordar lo procedente a la liquidación de la Sociedad y aprobación del balance.

RENTA URBANA PASAJE MATTE SOC.—Cita a junta general extraordinaria para el 4 de Agosto en Nueva York 31, Santiago. Nombrar un director. Autorizar el aumento de capital y modificación de Estatutos. Autorizar al directorio para que compre un bien raíz.

CANALES DE CATO Y SUBLE, Soc.—Cita a junta general extraordinaria para el 7 de Agosto, en Chillán, calle Dieciocho de Setiembre N.o 536; reforma de sus estatutos y aprobar el presupuesto de gastos del nuevo período anual.

PORTAL MAC-CLURE, Soc.—Cita a junta general extraordinaria para el 4 de Agosto, con el objeto de autorizar al directorio para hipotecar el bien raíz.

LIRQUEN, CO. CARBONIFERA DE.—Cita a junta general ordinaria para el 7 de Agosto, en Blanco 638, Valparaíso; dar cuenta de la memoria y balance del primer semestre.

MALVOA, Co. MADERERA.—Cita a junta general ordinaria para el 11 de Agosto en Agustinas 1055. Cierra su registro del 1.o al 11 de Agosto.

BANCO DE MULCHEN. — Segunda citación a junta general extraordinaria el 5 de Agosto para tratar sobre la venta de la cara de propiedad del Banco. Cierra su registro del 27 de Julio al 5 de Agosto.

SALVADOR Co. MINERA EL. — Avisa que desde el 1.o de Agosto se pagará en la oficina de la Compañía, edificio Banco Anglo, 5.o piso, número 10, a los tenedores de obligaciones de la Compañía Minera El Salvador, los intereses que devenguen en el primer semestre. Los interesados deben presentar sus títulos para poder percibir los intereses respectivos que se pagará por semestres vencidos, tomando como base la fecha de emisión de cada obligación.

INDUSTRIAL Co. DE SEGUROS LA. — Cita a junta general ordinaria para el 8 de Agosto, en Bandera 240. Dar cuenta de memoria y balance.

GAS DE CONCEPCION Co. DE. —Cita a junta general ordinaria el 8 de Agosto en Concepción, Av. Arturo Prat esquina Bilbao. Cierra su registro del 29 de Julio al 8 de Agosto.

Co. AGRICOLA LAS CENIZAS.— Cita a junta general extraordinaria el 6 de Agosto en Blanco 729, Valparaíso. Tratar aumento de capital y reforma de estatutos.

KELLUANI, CONS. Soc. ESTANIFERA. — Avisa a los interesados que desde el 1.o de Julio ha trasladado su oficina a Ahumada N.o 35, Santiago.

SAN CARLOS DE BARILOCHE, COMUN. MIN. DE PETROLEOS.— Cita a junta general ordinaria para el 4 de Agosto en los salones de "El Mercurio" de Santiago.

MERCEDES DE ARQUEROS, Co. MINERA. — Cita a junta general ordinaria y extraordinaria para el 6 de Agosto, en los salones de "El Mercurio". Balance 30 de Junio, tomar conocimiento de la marcha de la Co. y adoptar una resolución definitiva acerca del proyecto de liquidación de la Co., mediante la transferencia del activo y pasivo a una Soc. An.

MINERA E INDUSTRIAL DE CHILE, Co.—Anuncia su dividendo provisorio N.o 7 de $ 9 para el 22 de Agosto por el Banco de Chile. Cierra su registro del 3 al 22 de Agosto.

AL FIN HALLADA Y SALVADORA, Co. MINERA.—Cita a junta general extraordinaria para el 8 de Agosto en los salones de "El Mercurio". Acordar reforma de los estatutos y dar cuenta de la adquisición de nuevas propiedades mineras y de la instalación del nuevo establecimiento. Cierra su registro del 1.o al 11 de Agosto.

CAUPOLICAN, Co. PETROLIFERA.—Cierra su registro del 24 de Julio al 4 de Agosto.

SAN VICENTE DE BOLIVIA, Co. BENEFICIADORA DE.—Cita a junta general extraordinaria para el 8 de Agosto en Prat 258, Valparaíso. Enajenar el activo de la Co., exceptuando la pertenencia Loreto a la nueva Co. en formación que se llamará Co. Minera San Vicente; elegir a los directores que en la nueva Co. representarán a los accionistas de la actual; nombrar la comisión liquidadora y resolver lo que se hará con la pertenencia minera Loreto. Cierra su registro del 31 de Julio al 8 de Agosto.

Co. INDUSTRIAL. — Cita a junta general ordinaria, el 12 de Agosto en la Bolsa Comercial de Valparaíso, Cochrane 695. Cierra sus registros del 6, al 12 de Agosto.

SUD. AMERICANA DE VAPORES Co. — Cita a junta general ordinaria, para el 11 de Agosto, en Blanco 893-Valp. Cierra su registro del 1.o al 11 de Agosto.

INDUSTRIAS Y COMERCIO

CAMBIO

BANCARIO	$ 44.30
COMERCIAL	44.10

EQUIVALENCIAS DEL CAMBIO BANCARIO

DOLAR, vale	$ 10.11
FRANCO	0.52 3/4
PESETA	1.34 1/2
LIRA	0.43 3/4
NACIONAL ARG.	3.38

PREMIO DEL ORO 234.50

UN PESO PAPEL VALE 6 3/8 peniques.

CAPITALISTAS
BISMOLAN
cura la impotencia, debilidad sexual, neurastenia.
Se vende en todas las Boticas

COTIZACION DIARIA

FRUTOS DEL PAIS

(Especial para "La Nación")

Larraín, García Moreno Hnos. Teléfono 3722. Dirección telegráfica: "Larros"

Larraín, García Moreno Hnos. Oficina: Agustinas N.o 114-A

Santiago, Agosto 2 de 1924.

TRIGOS

Trigo blanco del centro, los 100 kilos, con saco, en Providencia, 43.
Tijaciones de trigo blanco y florence, en Providencia, 41.
Trigo candeal fino, los 100 kilos, con saco, en Providencia, 46.
Trigo candeal corriente, los 100 kilos, con saco, en Providencia, 44.
Trigo florence, los 100 kilos, sin saco, en Providencia, 44.

CEBADAS

Cebada inglesa o chevalier, los 100 kilos, con saco, en Alameda, 45.
Cebada del país, clase exportación, los 100 kilos, con saco, en Alameda, 48.
Cebada del país, clase forrajera, los 100 kilos, con saco, en Alameda, 48.
Cebada inglesa o chevalier, para semilla, en estaciones o Alameda, 50.

HARINAS

Harina primera flor, cilindro, los 46 kilos, con saco, según marcas, 31.
Harina candeal, los 46 kilos, con saco, sin clase, 30.

FREJOLES

Frejoles bayos grandes, los 100 kilos, con saco, en estaciones, cosecha, nominal.
Frejoles bayos regulares, los 100 kilos, con saco, en estaciones, cosecha nominal.
Frejoles bayos chicos, los 100 kilos, con saco, en estaciones, cosecha nominal.
Frejoles burritos claros, los 100 kilos, con saco, en estaciones, cosecha 62.
Frejoles caballeros, los 100 kilos, con saco, en estaciones de Teno al Norte, cosecha, 95.
Frejoles coscorrones, los 100 kilos, con saco, en estaciones, cosecha, 75.
Frejoles milagros, los 100 kilos, con saco, en estaciones, cosecha, 110.
Frejoles pallares, los 100 kilos, con saco, en estaciones, cosecha, 110.

SEMILLAS

Semilla de alfalfa chilena, los 100 kilos, con saco, 300.
Semilla de trébol rosado, los 46 kilos, con saco, tipo exportación, estaciones, 115.
Semilla de curagüilla, los 100 kilos, con saco, en estaciones, 21.
Semilla de cáñamo, los 100 kilos, con saco, en Alameda, 70.
Semilla de trébol purificado, para siembra, los 46 kilos, 140.

VARIOS

Porotos, los 100 kilos, con saco, en Santiago, 25.
Lana blanca, los 100 kilos, con saco, en Alameda, 85.
Lana negra, los 100 kilos, con saco, en Alameda, 85.
Carbón espino, el saco, según clase, 14.
Carbón blanco, el saco, según clase, 8.
Leña, trasquila Marzo, los 46 kilos, enfardada, 200.
Lontejas, los 100 kilos, con saco, en estaciones, sin impurezas, 100.
Mantequilla, los 46 kilos, según clase, 530.
Maíz amarillo, los 100 kilos, con saco, en Alameda, 40.
Maíz colorado, los 100 kilos, con saco, en Alameda, 40.
Nueces, los 100 kilos, con saco, con no más del 10 por ciento de nuez mala, 220.
Pasto primer corte, los 100 kilos, según clase, domicilio, 15.
Pasto segundo corte, los 100 kilos, según clase, domiciliado, 17.
Quesos, los 46 kilos, según clase, 220.
Quillay, los 46 kilos, 90.

ACCIONES Y BONOS

BANCOS				
Chile	$	200	217	t.
Chile y Ar.	$	100	40	n.
Concepción	$	50	81	n.
Curicó	$	100	123	n.
Español	$	100	142	n.
Edwards	$	100	213	n.
Garantizador	$	100	120	n.
Francés	$	50	85	n.
Hip. de Crédito	$	50	25	n.
Hip. de Chile	$	200	610	n.
Hip. de Valp.	$	100	146	n.
Industrial	$	20	15	n.
Italiano S. S.	$	100	91	n.
Italiano S. B.	$	100	96	n.
Nacional	$	50	90 1/2	t.
Talca	$	100	107	n.
SALITRERAS				
A. Santa	$	10	200	n.
A. de Taltal		...	480	n.
Antofagasta	$	100	78 1/2	tp.
Boquete	£	1	1 1/2	n.
Barcelona	$	10	6	n.
Chilena	£	1	33	tp.
Galicia	£	1	37 3/4	n.
Junín		...	22 1/2	n.
Lastenia	£	1	57	n.
La Unión	$	20	9 1/2	n.
Loa	£	1	77 1/2	tm.
N. Castilla	$	20	31	n.
Peñón	£	1	35	n.
Perfetti	£	1	19 1/4	n.
Tocopilla	$	5	535	n.
GANADERAS				
Aysen	£	1	63 1/2	n.
Bull	$	15	8 1/2	n.
Coquimbo	$	20	23	n.
Lag. Blanca	£	1	175	n.
Río Cisne	£	1	25 1/4	tp.
Rupanco	$	20	18 1/2	n.
G. Grande	$	1	90	n.
T. del Fuego	$	1	180	n.
Toltén		...	20	n.
Vallenar	$	20	45	n.
MINERAS				
Alamos	$	10	8.80	n.
Araca	£	1	309	n.
Aconcagua	$	10	15 3/4	vp.
Al Fin Hallada	$	5	2	tp.
Bronces	$	10	9 1/2	tp.
Car. Penco pref.	£	10	8	n.
Id. ord	$	10	4 1/2	n.
Carolina	£	1	53	tm.
Cayllloma	$	5	5 1/2	n.
Cerro Grande	£	1	41	n.
Colquirí	$	5	24	vm.
Condoriaco	$	10	6 3/4	n.
Chacaltaya	$	20	49 1/2	vp.
Chañarcillo	$	20	4	n.
Dichas	$	10	35 1/2	vp.
Disputada	$	25	46	n.
Domeyko	$	5	1 1/4	n.
Eureka	$	5	0.55	n.
Espino	$	5	1 1/2	n.
Fortuna Ltd.	$	10	34	n.
Gatico	$	12	8 1/8	tm.
Guanaco	$	10	9	n.
Guanillos	$	15	2	n.
Kala Uyu	£	1	66 3/4	cp.
Huanqui	£	1	85	tm.
Kelluani	$	10	23	t.
Kumarana	£	1	20	n.
La Florida	$	10	3.40	n.
Las Chiles	$	20	32	n.
Lebu	$	50	41	n.
Llallagua	£	1	641	n.
Máfil	$	50	60	n.
María Franc.	sh	10	8	n.
Marta	$	5	4	n.
Minera	$	50	36 3/4	n.
M. Blanco	£	1	53	n.
N. Elqui		...	16	n.
Opioca	£	1	197	vp.
Parga	$	20	6 1/2	n.
Poderosa	£	1	15	n.
Potasa	$	10	15 1/2	vp.
Plomo		...	400	n.
Salvador	sh	80	68 1/2	cp.
San Bartolo	$	20	4 1/2	n.
Santo Cristo	$	10	11 1/2	cp.
Schwager	£	1	36	n.
Taltal	$	10	15	n.
Tocopilla	£	1	92 1/2	vp.
Totoral	$	10	5	n.
Vaco	$	5	9	vp.
Vacas	$	5	7	tp.
T. Puntas	$	9	3 1/2	n.
PETROLIFERAS				
Cachouta	$	5	015	n.
Calacoto	sh	10	5	n.
Petróleos	$	2	0.15	n.
Rafaelitas	£	1	4	n.
Caupolicán		...	035	t.
INDUSTRIALES Y VARIAS				
Amer. Shoe	$	100	89	n.
A. de Madera	£	1	0.65	n.
Bolsa de Stgo.		50000	215000	n.
Bolsa de Stgo.		5000	220000	n.
Id. de Val.		5000	270000	n.
B. y Maderas	$	50	38	n.
Catres	$	20	35	n.
C. El Melón	£	1	6	n.
Cerv. Unidas	$	20	75	vm.
Ch. de Bal.	$	50	46	n.
Ch. de Fósf.	£	50	150	n.
Club Hípico	$	500	12400	n.
Club de Viña	$	500	450	n.
Co. Eléctr. or.	£	1	12	n.
Id. pref.	£	1	40	n.
Cía. Industrial	$	20	37	n.
Env. y Enloz.	$	10	11	n.
Elec. Industrial	$	50	80	n.
F. Izquierdo	$	100	75	n.
Gas de Concep.	$	50	95	n.
F. C. E. S. Der.	$	50	150	n.
Gas de Stgo.	$	50	68	n.
Gas de Valp.	$	50	116	n.
Hidro Metalúrg.	$	600	2900	n.
Hipódr. Chile	$	1000	3500	n.
Imp. Universo	$	100	170	n.
Lab. Chile	$	25	80	n.
Maestr. y Galv.	$	10	7	n.
Malvoa	$	20	13 3/4	tm.
Mat. Mod. Val.	$	100	80	n.
Mol. El Globo	$	100	60	n.
M. La Vega	$	100	100	n.
Nac. Cerv.	$	25	13	n.
Nac. Jarcias	$	...	9	n.
Nav. Vapores	$	...	3	n.
Pan y G. Hucke	$	...	80	n.
Paños Tomé	$	100	290	n.
Pap. y Cartones	$	100	270	n.
Parque Cent.	$	...	15	n.
Perfumería	$	25	20	n.
Pob. Vergara	£	5	280	n.
P. de Lobos	$	50	120	n.
Ref. Viña	£	1	34 3/4	tp.
Tabacos	$	20	77 1/2	n.
Sporting Club	$	2500	8500	n.
Tej. El Salto	$	100	150	n.
Tel. Comercial	$	25	34	n.
Tattersall	$	100	81	n.
T. Unidos	$	50	46	n.
Vap. Sud Am.		...	38	vm.
Volcán	$	50	37	n.
Vidrios	$	100	72	n.
Vinic. del Sur	$	50	30	n.
Vinos Chile	$	100	75	n.
SEGUROS				
Alemana	$	200	350	n.
Alianza	$	25	85	n.
Alsacia	$	50	50	n.
América	$	25	92 1/4	n.
Americana	$	150	200	n.
Anglo	$	25	66	n.
Araucanía	$	25	53	n.
Central	$	25	69	n.
Chile	$	25	23	n.
Chile Cons.	$	25	100	n.
Cóndor	$	20	15	n.
Confianza	$	40	53	n.
Esmeralda	$	26	199	n.
Española	$	100	220	n.
Estrella	$	10	20	n.
Francesa	$	50	102	n.
F. Chilena	$	25	46	n.
Germania	$	25	56	n.
Iberia	$	62.50	140	n.
Industrial	$	25	35	n.
Int. Chile	$	25	50	n.
Italia	$	300	325	n.
Mapocho	$	75	140	n.
Mundial	$	100	70	n.
Nacional	$	500	700	n.
N. España	$	200	212	n.
Porteña	$	10	5	n.
Previsora	$	50	20	n.
Providencia	$	20	4 1/4	n.
Protectora	$	175	200	n.
Santiago	$	50	370	n.
U. Chilena	$	437.50	700	n.
U. Italo Chil.	$	22	22	n.
N. Nacional	$	70	70	n.
Valparaíso	$	15	7	n.
Yugoeslavia	$	20	20	n.
BONOS				
Caja 5 £ (31 Mar. 20 Set.)			92	n.
Id. 6-1 (20 Abr. 31 Oct.)			84 1/2	n.
Id. 6-2 (31 Mar. 30 Set.)			87	y.
Id. 7-1 (16 En. 15 Jun.)			84 1/2	y.
Id. 7-2 (Id. Id.)			88 1/2	n.
Id. 8-1 (20 Jun. 31 Dic.)			89 3/4	y.
Id. 8-2 (Id. Id.)			97	tr.
Hip. Chile 6-2 (Id. Id.)			95	n.
Id. Id. 7-1 (Id. Id.)			87	n.
Id. 8-1/2 (31 Mar. 30 Set.)			81	n.
Id. Id. 7-2 (Id. Id.)			88	t.
Id. Id. 8-1			93	n.
Hip. d. $ 2, (Id. Id.)			88 3/4	t.
Garant. 8 (Id. Id.)			98	n.
Id. 7 (Id. Id.)			84	n.
Id. 6 (Id. Id.)			88	n.
Hip. Valp. 8			84	n.
Mun. Priv. (Dic. 8, Jul. 30, 31 Dic.)			88 1/2	t.
Regadío 8 (30 Jul. 31 Dic.)			87	y.
Municipalidad Antofagasta			90	n.
Debentures £ 1 Mar. 31 Set.)			70	n.
Hip. Nac. (31 Mar. 30 Set.)			89	n.
			98	n.

MATADERO PUBLICO

ENCIERRA PARA HOY:

Ganado mayor		Ganado menor	
Bueyes	111	Corderos	582
Novillos	48	Cerdos	489
Vacas	337	Cabros	29
Qued. vivos	16	Terneros	148
En vaca	80		
Total	592	Total	1,248

¿Sufre Vd.?
insomnios, neuralgias? ¿Tiene usted pesadez de cabeza? ¿Su reposo es incompleto? — Duerma tranquilo, recupere sus fuerzas tomando
NEVRINE
y Droguerías

HOY DIA DE FERIA
TODAS NUESTRAS MERCADERIAS AL COSTO

$ 12.50 los 10 kilos Azúcar granulada
18.50 los 10 kilos Azúcar pancitos
12.20 los 10 kilos Azúcar amarilla
9.50 kilo Té a granel
14.00 los 10 kilos Arroz Italiano
4.50 los 10 kilos Maíz amarillo
2.50 los 10 kilos Curagüilla
9.80 los 10 paquetes Velas, c|u. 6 velas
3.90 los 10 tarros Salsa Tomate
10.50 docena Duraznos Blancos
24.00 docena latas Ciruelas D'Agen
11.00 docena Mermeladas de Ciruelas
9.00 docena Mermeladas surtidas
9.00 docena Porotitos verdes
9.50 docena Tomates al natural
13.50 docena Ostras al natural
9.50 docena Picos al natural
6.00 los 10 paquetes Papel Toilette
12.50 los 10 paquetes Té Ratanpuro
4.90 lata Aceite Rayo, 1 litro
9.80 lata Aceite Rayo, 2 litros
7.80 kilo Queso Parmesano
SECCION LICORES
6.50 botella Vermouth Cinzano
3.00 botella Guindado
3.20 botella Pisco Italia
3.90 botella Vino Armidita
5.80 botella Chartreux
7.40 botella Benedictine
5.40 botella Pouse Café
SECCION FIAMBRERIA
$ 7.80 kilo Mantequilla fresca
2.40 docena Manzanas Huidobro
4.50 kilo Queso Chanco
2.50 kilo Bacalao
7.80 lata Manteca
4.00 kilo Aceitunas de San Fernando

CASA GIORDANO
PUENTE 692, CASI ESQUINA DE ROSAS

PAPAS SEMILLON

CORAHILA, LEGITIMA DE LOS CANALES DE CHILOE, OFRECE LA

"Sociedad Chilena Productores de Frutas"

SALAS 170

AVISOS ECONOMICOS

AVICULTURA Y CULTIVOS

ARBOLES FRUTALES GRANDES para tener frutas maduras desde Noviembre, más de 40 variedades. vende: Jardín Vicuña Mackenna 4. 12-Ag

HUEVOS LEGHORN Y CATALAnes para incubar, vende la Granja "Las Rosas", Providencia 1800. A-10.

CANARIOS SIGUE REALIZACION bajo precio. Huérfanos 1616. 6

SE REALIZA UNA PARTIDA DE conejos gordos a 2 c|u, en Juárez 833. A—4

OCASION, VENDENSE GALLInas Leghorn, Rhode Island, Catalana, Carmen 688. A-5.

SE VENDEN DOS PALMERAS. San Diego 253. 4-A

PLANTAS TODA CLASES VENDO, cincuenta centavos. Independencia pasado Plaza Chacabuco. 4-A

DE OCASION VENDO 40,000 AJOS. Brasil 77. A-5

AUTOMOVILES Y CARRUAJES

ESCUELA PRACTICA DE CHAUFfeurs mecánicos. Cursos rápidos, enseñanza por sus dueños, varias marcas. Vicuña Mackenna 448-56. 17-Oc.

BROADWAY. —RICA GONDOLA, vendo por no poderla atender, recorrido Alameda. Garcías Reyes 18. A-4.

BICICLETAS, BUENAS MARCAS, vendo constantemente. Brasil 15. San Diego 1848. A 4

VENDO DOS AUTOS FORD. GALvez 241. A—4

REPUESTOS DE CADILLAC Recibió Silva y Co., Delicias 2130. 6-A.

EN 3,800 VENDO FORD SPORT, garantido, con facilidades de pago. Gálvez 795. A-4

HAGO TODA CLASE DE CARROCEría para góndolas. Se arriendan locales para guardar. Tratar: Sotomayor 172.—E. Pérez. A 5

GONDOLA FORD VENDO EN $ 5,500 por tener que ausentarme urgente, recorrido Carmen Lira, N.º 4964. 4 A

VENDESE GONDOLA FORD, buen estado, contado $ 5,500 plazo, 6,500 recorre Matadero. Arauco 944. 4-A.

FOROS USADOS DE AUTOMOviles, compro. Taller de herraje, Rosas 1755. A-4.

FORD PARTICULAR CHASIS ULTimo modelo, partida automática, llanta; desmontables, tapiz cuero, vendo o permuto por sin partida para arriendo. Gay 1351. 4-A

CAMION FORD, TORNILLO SIN fin, carrocería cerrada vendo, Aldunate 1070. Garage Contreras. 5-A.

AUTO N. A. G., CARROCERIA LImousine, nuevo, vendo, Castro 711. 5-A.

GONDOLA DE GRAN PODER, MOtor y carrocería flamante. Vendo muy barato. Copiapó 752. 5-A.

VENDO DOS GONDOLAS FORD con partida automática, permuto por sitios, casitas, por Dodge o coche cambio. Eyzaguirre 036. 4 A

MEJORES NEUMATICOS Y VULcanizaciones, casa especialista, San Antonio 552. 7 A

REPARACIONES DE RUEDAS DE alambre. Brasil 238. Domingo Reyes. A-4

AUTO FORD VENDO EN PERFECTO estado, muy barato. Covadonga 70. Delicias, manzana 34. A-7

VENDO CARRETELA LIVIANA, firme con arneses. Fermín Vivaceta 380. A 5

CARRETON DE GOLPE, UN REsorte, vende. Sotomayor 37. A—5

DE OCASION SE VENDE UN break de dos ruedas. Avenida Latorre N.o 3474. 5-A.

AUTOMOVILISTAS: POR CUENTA agente vendo a precios de ocasión baterías 6-8 V-80 amperes. Dinamo y motor de arranque para Studebaker, San Diego 236. 6-A.

VENDO DOS GONDOLAS FORD con partida automática; permuto por sitios, casitas, por Dodge o coche cambio. Eyzaguirre 036. 6-A

ARRIENDOS (Necesitan)

NECESITO PIEZA PUERTA INDEpendiente calle, para estudio artístico. O. L. D. Casilla 1017. A-4

DESEO ARRENDAR SITIO CErrado, grande con casa para cuidador, en barrio alto. Por carta: Compañía 3051. A-6.

MATRIMONIO SOLO DESEA arrendar casa chica para el 15 de Agosto. Dirigirse indicando precio a G. S., Casilla 59-D. A-4.

NECESITO LOCAL PARA ESTAblecer botica. Casilla 4005. 6-A

NECESITO DOS PIEZAS EN CASA de señoras sin pensionistas. Prefiero Vicuña Mackenna. B H., Correo Central. 4-A

NECESITO CON SUMA URGENcia casas de $ 300 a $ 800, por tener numerosos pedidos de clientes con referencias de primera clase. Huérfanos 1153. José Luis Silva. 7-A.

NECESITO URGENTE CASA QUINta con algunos muebles, cerca carro. Barrio Providencia. Pedro Valdivia o Ñuñoa. Indicar precio a V. R., Correo Central.

PROPIETARIOS: PARA NOVIEMbre o Diciembre deseo tomar en arriendo propiedad de renta: cité, [illegible] de casas o almacenes. Ofer- Casilla 2042. 5-A.

ARRIENDOS (Ofrecen)

$ 450, $ 500, $ 600, ARRIENDO ESpléndidas casas recién refaccionadas. Tratar: Brasil 56. A-7.

ARRIENDASE ESPLENDIDO LOcal para pastelería u otro negocio. San Francisco 182. A—4

MUDANZAS "PARA TODOS SALE el Sol". Hace traslados de muebles en la ciudad y a cualquier parte de la República. Nataniel 24. Teléfono Ing. 1813. A 20

ALAMEDA N.o 40, AL LLEGAR A Vicuña Mackenna, arriendo casa en 2.o piso. Tres grandes piezas a la calle, departamentos interiores, baños, etc. Canon, $ 900. Tratar, Teatinos 564, de 4 1/2 a 6. A 4

EN EL PUEBLO DE SAN ANTOnio en la calle principal, Avenida centenario y en lo mas central tras pasamos el arriendo del grande y espacioso local que lleva el nombre de "Emporio Ingles" con su instalación. Tiene casa particular anexo contiguo al negocio. Verlo y tratar con Alvarez Blanco Hnos. San Antonio. 6—A.

$ 240 ARRIENDO CASA ALTOS esquina, cinco piezas, recién pintada. Matucana 60. 4-A.

ARRIENDASE COMODA CASA ASOleada, bajos sin altos, 5 grandes piezas, dependencias. Prat 407. 4—A

ARRIENDO CHALET, LLAVES, Sta. Isabel 0526. Tratar: Santo Domingo 843. A-4

$ 405 ARRIENDASE BUENA CASA Catedral 2643. Tratar Maipú 118. A-5

ARRIENDO CASA NUEVA EXTENsa, cien pesos mensuales. Martinez de Rozas 4865. A-4

$ 252 ARRIENDASE LA CASA Maipú 130, siete piezas, hall, galería. A-5

$ 232 ARRIENDASE LA CASA MAIpú 121, inmediata Agustinas. A-5

$ 100 ARRIENDO ALTOS PERFECto aseo. Cueto 1230. Tratar: Compañía 2461. A 4

$ 600 SANTO DOMINGO, muy central Siete piezas fuera de servicios, baño instalado. Huérfanos 1153. José Luis Silva. 5-A.

$ 800 MONJITAS, MUY BIEN SItuada bajo numerosas habitaciones, entregable primero Setiembre. — Huérfanos 1153. José Luis Silva. 5-A.

$ 250 MUJICA, SEIS HABITACIOnes, y servicios. Huérfanos 1153.— José Luis Silva. 5-A.

ARRIENDO PIEZAS A CUATRO pesos semanal. Mapocho 4909. A-4

$ 170. EXTENSO LOCAL CON HAbitaciones, apropiado para industrio o garage, en Gálvez 1070; llaves en Avenida Matta 1165. Tratar: Bandera 80 altos. 7-A

SE ARRIENDAN DOS LOCALES para negocios. Compañía 1655. 5-A

$ 225, ARRIENDASE CASAS REcién concluídas. Unión Americana 576. 8-A

ARRIENDASE BUENOS DEPARtamentos independientes. Santa Rosa 353. 4-A

FAMILIA HONORABLE, ARRIENda espléndida pieza amoblada, o sin muebles, a caballero extranjero; cerca carro. Freire 43. 4-A

SE ARRIENDAN BOXES, CASTRO 70. A-4

$ 450 ARRIENDASE CASA BAJOS nueva, esquina. Santo Domingo 2996. 4-A

ARRIENDO BARATAS PIEZAS. Barroso 81. A—15

ARRIENDO UN DEPARTAMENTO apropiado para negocio. Independencia 315. A—5

ARRIENDASE COMODA PIEZA INdependiente a persona sola. E. Ramírez 669. A—5

SE ARRIENDAN DOS GRANDES almacenes en Agustinas 832—834; Canon mensual: 900 y 850 pesos, respectivamente. Tratar: Estado 173 A—7

ARRIENDANSE LOS ALTOS DE la casa Huérfanos 1372, apropiados para profesionales o matrimonio solo.

NEUMATICOS, CAMARAS, LAS MEjores vulcanizaciones las hace el taller "La Estrella". Brasil 25 B. A-6

SE ARRIENDAN CASAS NUEVAS de 250 y 400 pesos de cácones. Avda. La Paz 283. 13-A.

ARRIENDASE COMODA, HIGIENIca, nueva casa en altos. Aldunate 451 8-A.

EN CASA DE MATRIMONIO SE arriendo una pieza a la calle. San Diego 827.

$ 180 ARRIENDASE CASA AVEnida Inglaterra 1096. 5-A.

ALQUILO HABITACIONES A LA calle para caballeros solos. Unión Americana 34 A. A 6

$ 200 CASA SIETE PIEZAS, SItio, luz, alcantarillado, arriéndase. General Velásquez N.o 12. A 5

CASITAS Y CASAS INDEPENdientes arrendamos en Independencia 452. Tratar: Picarte 463. 6-A

ARRIENDO DOS PIEZAS A LA calle. Brasil 119. 5-A

ARRIENDASE ESPLENDIDA CAsa seis piezas, hall, servicios, linda fachada. Copiapó 1009, inmediato Prat. 5-A

ESTUFA CARTON, CAÑONES, Cocina económica con cañones, vendo. V. Mackenna 13. A-4.

COMPRO—OCASION ESTUFA LAvandería, diez planchas más o menos. Serrano 308. A-4.

VENDESE EN ANTONIO VARAS esquina Bilbao, cuatro fondos de cobre y seis máquinas escribir. A-7.

MARMOL, COMPRO EN PEDAZOS chicos. Estado 167. A-4.

VENDO BILLARES IMPORTADO. Copiapó 1472. 5-A

SILLA PERFECTO ESTADO, juego bolas marfil, vóndese barato. Agustinas 1535 5-A

MEDIDOR GAS, VEINTE LUCES vendo ocasión. Compañía 1785. 4-A

PUDRES ROBLE AMERICANO DE mil litros, compro. Casilla 3315. A-4.

CERRADURAS VENDO PARA Viñas y Fundos. Rosas 1758. A-4.

CARBON BLANCO, OCASION, Huenese 2,000 sacos buena clase, a $ 8.50 saco; hay un carro muestra hasta el Lunes 5. Balmaceda 740. 4-A

COMPRO LUSTRIN 3 O 4 ASIENtos. Buen estado. 21 de Mayo 880. A-4

SACOS TRIGUEROS, CARBONEROS y leñeros, vendo por partidas, Diez de Julio 386. 4 A

LAVATORIOS; BIDET DE OCAsión en Chacabuco 5. 4—A.

OCASION VENDO ROMANA NUEva $ 360. Bicicleta $ 240, y maderas usadas. Padura 733. A-4

A COMERCIANTES VENDO 1,000 cuelgas uva conservadas. Brasil 77. A-5

MUEBLES REALIZO BARATAS AL detalle. San Alfonso 1098. 7-A

PAPAS ESCOGIDAS, SANAS, SIGUE realizando tres kilos por 50 centavos. San Alfonso 1098. 7-A

VELAS TREINTA, VEINTE GRAmos realizo, $ 8.50, cajón, puesto fabrica. San Alfonso 1098. 7-A

LAS TRES MEJORES CALIDADES de Té se venden en San Alfonso 1098, $ 10, 12, y 14 kilo. Garantizando calidad. 7-A

FRASCOS PARA SAL, MOSTAZA y pimienta, compran. Bezanilla 1352 A 4

CHIVALETES DOBLES USADOS para imprenta vende: Santo Domingo 684. A. 5

MEDIDOR DE GAS CINCO LUCES compro ocasión. García Reyes 20. A. 4

COMPRO DE OCASION ROMANA 500 kilos. Andes 2495. A-4

VENDO INSTALACION PARA NEgocio, con ariendo del local. San Diego 1835. 4 A

ALBUM PARA DISCOS, OCASION vendo, San Pablo 2215.

VICTROLA VICTOR OCASION VENdo, San Pablo 2215.

VICTROLA VICTOR VENDO, SAN Pablo 2215.

VICTROLA, GRAMOFONO, ARTIculaciones, económico. San Pablo 2215.

COMPRO COCINAS AUN EN MAL estado y toda clase de artefactos. San Martín 49.

VENDO ROMANA DE 400 KILOS, marca Howe. Vásquez 240. 5-A.

VENDO PESO HOWE, VIDRIERA arada. López 892. 4-A.

COMPRO HERRAMIENTAS MEcánicas, todas clases, metales, etc. Unión Americana 77.

TORNO MADERA COMPRO. Freire 644. 5-A

VENDO TRES BILLARES, BUEN estado, uno Van de Wyngard. Salas 264. A-6

BUNCHOS DE 1" Y 1 1/4" COMPRO San Alfonso 76. A-4

CARBON ESPINO PURO, LEÑA muy secas, vende bodega. Gálvez 171.

COMPRA – VENTA NEGOCIOS

NEGOCIO SE VENDE, CASA compra-venta por tener que ausentarse de ésta. San Diego 1421. A-4.

POR NO PODERLO ATENDER, véndese Almacén y Panadería o Panadería sola, barrio populoso. Tratar: Moneda 2596 o Rogelio Ugarte 1461. A-5.

REGALO CARNICERIA POR VIAJE Argentina. Purísima 173. A—4

BODEGA FRUTOS DEL PAIS SE vende. Avenida Matta 1156. 4—A

AVISO AL COMERCIO. — HAbiendo comprado el negocio abarrotes de la señora Blanca Sandoval, San Pablo 1599, no respondo por cuentas pasado tres días. — Bella Valdés. A-4.

VENDO NEGOCIO COCINERIA Con muy buena clientela y con arriendo barato por no poder atenderla. San Pablo 3461. A-4.

BAR CON SALON TEATRO VENdo por ausentarme de Santiago. Tratar: San Pablo 4500. A—4

VENDO ALMACEN CON ANEXO de licores, venta diaria $ 200, arriendo barato, con contrato. Camilo Henríquez 639. A-4

VENDO ACREDITADA CARNICEría de ocasión, por viaje al Norte, Esperanza 1101, esquina Mapocho. A—5

HABIENDO COMPRADO LOS NEgocios a Crescencio Tobalina, Avenida Irarrázaval números 20-22, no respondo por cuenta pasados tres días.—O. Hernández. A-4

VENDO, POR NO PODER ATENder, la Pensión Sportman. San Pablo N.o 3525. A-4

SE VENDE ACREDITADO PUESto varios, con acceso depósito vinos, buenas ventas. Valparaíso 1388, esquina Lord Cochrane. A-4

FABRICA CALZADO, VENDO BArato. Mc. Innes. Marín 269. A-12.

NEGOCIO DE COMESTIBLES, acreditado, establecido tres años, poco capital, véndese por enfermedad de su dueño. Tratar: Agustinas 1441. 5-A

VENDO LIBRERIA Y CIGARREría. Independencia 956. 4-A

VENDO NEGOCITO POCO CAPItal, a puertas de conventillo. Molina 656. 4-A

SE VENDE UN NEGOCIO DE pastelería y cigarrería, muy bien situado. Independencia 1044. 17-A

ESPLENDIDO LOCAL PARA PIcaduría de leña, se arrienda barato. Casilla 200. A-4

INDUSTRIA Y NEGOCIO ACREditados véndense, capital cien mil pesos. Exígense informes serios. Casilla 3893. 7-A.

SOMBRERERIA VENDO, 100 DOcenas fieltro, 20 lana, instalación. Fabricación valor factura 48,000, vendo 25,000. También vendo con menos docenas. San Pablo 1183. 4-A.

ESPLENDIDO ALMACEN, APROpiado para cualquiera clase de negocio, se arrienda barato. Camilo Henríquez 183. 5-A.

$ 5,000 VENDO ANTIGUA Y ACREditada sombrerería de señoras. San Diego 112. 5-A.

PASTELERIA VENDO MUY BArata, por ausentarme, buen local Compañía 1697. 4—A

CARNICERIA VENDO POR AUsentarme forzoso, cobro sólo la instalación, venta $ 300 diarios, bastante reparto. Tratar: Maule 1032. 4-A.

SE VENDE COCINERIA DE OCAsión, por no poder atender. San Diego 2357. Tratar: Avenida Matta 955. 4-A.

COMPRO ESTABLO O ARRIENDO local para lechería. Indicar situación, con toda clase de detalles a E. C. de la B., "La Nación", casilla 81-D. 4—A

LAVANDERIA, POR NO PODERLA atender vendo, buena clientela, comodidades habitar. Maipú 419. A-4

VENDO CARNICERIA Y FRUTEría, bien instalada, San Ignacio 630. A-5

VENDO INDUSTRIA POCO CAPItal. Gay 2148. A. 5

VENDO POR NO PODER ATENder, negocio puestos varios, en cocina, situación inmejorable. Brasil 77. A 5

VENDO VERDULERIA, FRUTEría. Conferencia 339. A-4

VENDO ALMACEN SAN DIEGO 217 A-5

VENDO ACREDITADA PENSION. San Diego 761. A—7

SE VENDE UNA COCINERIA INStalada. Rancagua 017. A—5

COMPRAN, VENDEN, REMATAN almacenes, Sánchez - Campanella. Matucana 717 B. A—13

VENDO CARNICERIA CON ANEXO de verdulería por no poder atender con facilidad de pago. Eyzaguirre N.o 1036. A—5

VENDO DE OCASION NEGOCIO de menestras, con depósito vino, por no poder atender, tratar San Pablo 3028. 5 A

SE VENDE UN NEGOCIO DE CAfetería. Matucana 770.

DE OCASION VENDESE LAVANdería y cigarrería. San Isidro 16.

POR AUSENTARME PAIS VENDO buen negocio de camisería y corbatería con anexo de lavandería, muy acreditada. San Diego 236. 6-A.

ALMACEN VENDO CASA GRANDE entrada para carretela, capital a gusto del comprador, no cobro derecho de llave. San Isidro N.o 1501. 6-A.

VENDE POR ENFERMEDAD. REStaurant Hotel, con piano eléctrico y caja registradora, de ocasión. Tratar: Santa Elena 949. A 6

VENDO CARNICERIA. VENTAS diarias $ 300. Tratar: Alameda 2542 casa O. A 6

CON FECHA 22 DE JULIO PPDO., he comprado a don Bernabé Labbé Abarca, su negocio de pensión de San Alfonso N.o 26, no respondiendo por cuenta alguna pasado tres días de esta fecha, Santiago 3 de Agosto de 1924. Audolical del C. Martínez. A 6

SE VENDE UN NEGOCIO SOTOmayor 137. A 6

RESTAURANT BAR ALMAGRO vendo; poco capital; espléndida venta. Tratar su dueño: 7 a 12 noche. Inés Aguiler 1124. 6-A

VENDO NEGOCIO PENSION, MIL pesos. San Pablo 1955.

DIVERSOS

HOJAS GUILLETTE, NAVAJAS Y tijeras afilanse. Portal Fernández Concha, kiosko 9 1/2. 11-A.

"LA MUTUAL DE LA ARMADA Y Ejército". Seguros de vida pagados en el mes de Julio de 1924. Cabo 1.o del Regimiento Lautaro, don Pedro Cisternas, Los Angeles $ 3000; Inspector de Policía don Manuel J. Gutiérrez, Iquique, $ 10,000; Gendarme de la Cárcel de Copiapó don Antonio 2.o Cornejo, $ 2,000; Oficial Mayor de la Comisaría del Material de Valparaíso, don Teónimo Barrios, $ 10,000; Sargento Artillero del Crucero "Esmeralda" don Guillermo Díaz F., Talcahuano $ 3,000; Mecánico del Depósito de Marineros, don Rafael E. Astorga, Valparaíso, $ 2,000; Preceptor Mayor del Depósito de Marineros, don Enrique Pereira, Valparaíso, $ 5,000; Guardián del Depósito de Marineros, don Marcial Carrasco, Valparaíso, $ 3,000; oficial 2.o de la Comisaría de la Armada don Alberto Arancibia L., Valparaíso, $ 500 y el Guardián 1.o de Policía, don Enrique Guerrero T., Valparaíso, $ 2,000; **Bonos Redimidos:** El N.o 19,015, del Guardián de Policía don José del T. Contreras, Iquique, $ 1,000; el N.o 19,397, del Reservista don Cipriano Sierra, oficina Chile, Taltal $ 1,000; el N.o 18,284, del Cabo del Regimiento "Esmeralda", Antofagasta, don Carlos Puente M., $ 1,000; el N.o 6,486, del Contramestre don Juan Vera, Arsenales de Talcahuano, $ 1,000 y el N.o 3,972 del Litógrafo de la Imprenta Roma, don Ulises Gutiérrez, Valparaíso, $ 1,0000. 4-A

CASIMIRES POR METROS, FACIlidades. Trajes medida por cuotas. Mackenna 1080. 4-A.

TIMBRES DE GOMA GRABADOS en metal. Entrega rápida. Grabador Pasaje Matte 31. 19-A.

PERSONAS LLAYAN MANDADO hacer ampliaciones o deseen mandar hacer pueden obtenerlas sólo $ 15. Casilla 138, Rancagua. A—11

BUENA GRATIFICACION SE DArá a la persona que dé noticias de hermano Juan Martínez Trill. Dirigirse: Avenida Manuel Montt 468 A—4

BONOS NO PREMIADOS "LA Poderosa", mitad valor, vendo. V. Mackenna 13. A-4.

FLORENTINA BURCHE VENGA a buscar a María Burche a la calle San Ignacio 776. A-4.

TALLER MECANICO "NUEVA Victoria", de Berríos Hnos., se trasladó Aldunate 1161. Tiene en venta rueda hidráulica inconclusa, prensa y cajas para fundición, pernos para fudre de varias medidas. A-5.

¡ECONOMICE! INSTALACIONES eléctricas, reparaciones motores corriente, alterna y continua, ejecuta a bajo precio. Oficina Mc Innes. Marín 269. Casilla 2850. A-12.

PINTURA DE FACHADAS, ASEOS generales. Gálvez 108. A 5

BONOS PODEROSA VENDO MItad su valor. Casilla 1104. A 5

FOTOGRAFIA AL MINUTO VENdo. Victoria 588. 4 A

TALLER DE SASTRERIA, M. Ulloa, ex primer tailleur de la gran sastrería de lujo G. Ouvrad. Corte inglés y americano, especialidad en trajes de lujo. Recibe hechuras desde 90 pesos; trabajo garantido; materiales de primer orden. Dávila 944.

COMERCIANTES: FABRICA DE Reclames Sugestivos. Bajos precios. Bascuñán 457. A 9

PALAS PARA PANADEROS HAce fábrica El Progreso. Sotomayor 37. A 5

PANADEROS: PALAS DE PINO hace fábrica El Progreso. Sotomayor 37. A 5

ASOCIACION CANAL MAIPU —Coto a los señores Accionistas a la continuación de la sesión de junta general, para el Lunes 4 del presente, a las 3 P. M., en los salones ed "El Mercurio", para tratar sobre los informes dados por la comisión nombrada en la sesión anterior.—El secretario.

ALHAJAS

A FRANCO BELGA COMPRA AL más alto precio brillantes, perlas platino y oro. San Diego 139 10-A

NOVIOS: ARGOLLAS ORO 18 A 14 kilates, ofrece Relojería Sportman 9 pesos par. San Diego 730 10-Ag

PRESTAMOS POR ALHAJAS, BOnos, plaquées, etc. "La Bola de Oro", Delicias 2939, frente al Porta Edwards. 6—A

ANIMALES

CABALLO BAYO, LA CANCION DE más éxito, piano y canto. Casa Berges, Prat 4. 5-A.

VENDO BONITA VACA LECHEra recién parida, 12 litros. Herrera 1312. 4-A.

CABALLO BAYO, LA CANCION de más éxito, piano y canto. Casa Berges, Prat 4. 5-A.

HOTELES Y PENSIONES

PIEZAS CALLE, INTERIORES, pensión. Manuel Rodríguez 460.

HOTEL MODERNO, SAN PEDRO 832. Confortables habitaciones para matrimonios y pasajeros, desde 6 pesos 6 Set

EN RESIDENCIA LUJOSA Arriendo departamento magnífico, con pensión a caballeros honorables. Delicias 281. Agosto 4

ARRIENDO PIEZAS CON O SIN pensión. Esmeralda 689. A-4.

PENSION PIEZA AMOBLADA balcón, desde $ 130. Moneda 791. 4 A

SAN DIEGO 79, CASA HIGIENICA arrienda piezas, departamento con pensión. 5—A

VENDO PENSION VALDIVIA, buena clientela. Chacabuco 32 B. A 6

ARRIENDO UN PIEZA CON PENsion. Gálvez 1016. 4-A.

EN CASA HONORABLE SE arrienda pieza con pensión. Merced 2848 (bajos), frente al Parque Forestal. 4-A.

ARRIENDO PIEZAS CON PENSION. Se da pensión de mesa. Necesito mozo para las mesas. Diez de Julio 381. Restaurant Alianza. A-4

CASA FAMILIA ARRIENDA PIEzas con sin muebles, con pensión caballeros, matrimonios. Pedregal 19. A-4

ARRIENDO BONITA PIEZA CON o sin pensión, balcón calle. Gálvez 198, altos. 4-A.

ARRIENDASE DEPARTAMENTO O piezas independientes, a jóvenes o caballeros honorables, con o sin muebles. García Reyes 125. A-4

SE ARRIENDAN PIEZAS CON pensión y pensión mesa, en casa de familia sin niños, media cuadra carros 12. Jofré 340. A-4.

JOVEN PROFESIONAL, SOLTERO, solicita buena pensión central en casa de familia honorable. —E. A., Casilla 2058. A-4

OFRECE PENSION PIEZA CALLE, muebles, casa familia. Purísima 234. A-4.

FAMILIA HONORABLE ARRIENda una a tres piezas con pensión. Precios módicos. Catedral 2972. A-6.

EN CASA FAMILIA honorable arriéndase pieza a la calle con pensión a caballero de respeto. Olivos 622. A. 5

PIEZA A LA CALLE, ARRIENdase, con o sin pensión, a caballero honorable. Catedral 3217. 7-A

CASA HONORABLE, ARRIENDA buenas piezas con pensión a matrimonios o caballeros; pensión de mesa. Delicias frente Morandé. — E. A., casilla 3688. 6-A

EN CASA HONORABLE SE arrienda pieza con pensión. Merced 284 (bajos), frente al Parque Forestal. 5-A.

SE DA PENSION CON O SIN PIEza. Romero 2823. 4-A

SE ARRIENDA PIEZAS CON pensión o sin ella. Moneda 2439. A-5

CASA RESIDENCIAL FERRANDO, Estado 75. Regios dormitorios amoblados, salitas y piezas baños, para matrimonios y caballeros. Excelente comida. Teléfono 3705. A-5

SE ARRIENDAN PIEZAS, CON O sin pensión. Fariña 440. 4-A

PIEZA ESPLENDIDA OFRECZO; también pensión. Juárez 503. 4-A.

ARRIENDO BUENAS PIEZAS CON pensión, casa familia, Diez de Julio 833, casi Serrano. 6 A

CLARAS 144, FAMILIA EXTRANjera arrienda pieza con pensión a matrimonio o caballeros, baño caliente. 4 A

CASA HONORABLE, ARRIENDASE piezas con pensión, Santa Rosa 215. 5 A

ARRIENDASE PIEZAS, CON BUEna pensión. Se da pensión de mesa Carmen 79. A-7

ATENSION: 110, PIEZAS AMOBLAdas desde 3 pesos diario. Delicias 2921, Hotel Buenos Aires. 5—A.

CASA HONORABLE SIN PENSIOnistas se arriendan dos piezas con pensión de familia. Desea personas respetables. — Portales 2941. 5-A

SAN DIEGO 110. PENSION RESIdencial. Precios módicos. Pensión y piezas. A 4

SE DA PENSION A DOMICILIO. Precios módicos. Gay 2125 casita D. A 5

CASA FAMILIA, ARRIENDA PIEza, pensión, a joven honorable. San Ignacio 169.

SE ARRIENDA PIEZAS CON O sin pensión se reciben pensionistas de mesa, y a domicilio. Precios módicos. Vendo dos máquinas Singer, de pie. Dardignac 516. A-5

FAMILIA OFRECE PIEZA BALcón con pensión. Recoleta 237.

$ 140 PIEZA PENSION JOVEN HOnorable. Otra, dos balcones, matrimonio, $ 350. Alameda 1621. 5-A.

PIEZA PENSION, ARRIENDO. Manuel Rodríguez 782. 5-A

ESPACIOSA PIEZA BALCON, anexa baño, arriéndase amobiada, con pensión; casa higiénica, muy atendida y tranquila. Serrano 190.

PENSION PIEZA AMOBLADA, balcón, desde $ 130, Morandé 791. A 7

CASA FAMILIA, ARRIENDA PIEzas, pensión, matrimonio o jovenes. Bulnes 30. A 4

ARRIENDASE PIEZA CON PENsión. Prat 197 A

LINDA PIEZA AMOBLADA COn pensión arriéndase. Ahumada 12 A

EN CASA DE FAMILIA ARRIENdo cómoda pieza a la calle, con o sin pensión, buena situación. Manuel Montt 2367, casi esquina Avenida España.

LIBROS Y ESTAMPILLAS

SE COMPRAN LIBROS San Diego 105.

INSTRUCCION

CONTABILIDAD INGLEsa, grafía, mecanografía, etc. Instituto Le Brun.

HAGO CLASES FRANCEsas. Caupolicán 11.

¡INGLES! PROFESOR INglés da clases. Sistema práctico, fácil. Idioma completo en meses; profundización, pronunciación perfecta, condiciones espléndidas. Claras 15.

¡OJO! "ESCUELA NACIOnal de Masajistas". (Primero y único establecimiento en Chile). Curso completo, según la Escuela de Paris, autorizado por el Supremo Gobierno, fundada en 1910. Medicina, Belleza Científica, Masaje, Gimnasia medica, Belleza, Cirujano. Profesiones lucrativas. Clases nocturnas. También por correspondencia, los más válidos. Inscríbase. Pedir prospectos. Director, Gascogne Santa Rosa.

SEÑORITAS: CURSOS a 6, contabilidad, 10 pesos, clases para máquina; $ 10 mensuales. Instituto Mercantil. Estado 63.

INSTITUTO MERCANTIL fundado en 1904, el primero en su género, según la Ley Oficial. Estado 233.

ABRENSE NUEVOS CURSOS de Inglés, Comercio, Escritura, también para señoritas. Instituto de Contabilidad. Bandera.

INSTITUTO COMERCIAL Santiago, Agustinas 1064, recomendamos: contabilidad, taquigrafía, inglés, francés.

EXAMENES HUMAnidades, sistema antiguo, conocidos profesores. Instituto Comercial 1060.

JUDICIALES

QUIEBRA.— POR AUTO del Juzgado Civil, desde hoy se declaró en quiebra el comerciante de esta plaza, don [illegible]; se nombró síndico a don Washington [illegible] hasta para la primera Junta de acreedores, el 20 de Agosto, a las tres P. M.

EL TERCER JUZGADO Civil, el 21 de Julio de 1924 en los autos de don José y Joaquín Silva Muñoz, declaró efectiva de las herencias de Teresa Muñoz Díaz y [illegible] Iturriaga.

POR AUTO DE 31 DE Julio de 1924 del Tercer Juzgado Civil, se ha declarado cedido la posesión efectiva de la herencia de don José [illegible] Valle López a su cónyuge sobreviviente doña Carmen [illegible] y sus hijos: María del Carmen, Victoria del Carmen, María del Tránsito, [illegible] Mercedes, Manuela [illegible] Angel Custodio, Elena [illegible] Cecilia, Josefina [illegible]. El Secretario [illegible]

POSESION EFECTIVA. — En solución de 3 del actual, el Juzgado Civil ha concedido la posesión efectiva de la herencia de doña Laura Rojas [illegible] sus hijos legítimos doña Luisa, doña Luz, don [illegible] Bañados Rojas y doña [illegible] de Miguel, sin perjuicio de los derechos que puedan tener [illegible] Bañados Espinoza.

REMATE JUDICIAL. — En el juicio del Quinto Juzgado Civil, se ha dado por terminado el remate para el 23 de Julio, se ha dado nuevo plazo de Agosto próximo a 12, de para que tenga lugar en la calle Gálvez N.o 764 a fs. Nataniel N.o 764 a fs. $ 55,133.86. Pago al contado y antecedentes: Secretaría del Juzgado Civil, juicio Vicente Formas. — El Secretario.

REMATE, POR ORDEN del Juzgado Civil de Santiago, se rematará el 1.o de Agosto a las 2 P. M., la propiedad en calle Concepción N.o 1 de Huemul y Aldunate, [illegible] será la cantidad de $ [illegible] contratado y listo para firmar con la Caja de Crédito Minero un préstamo por $ [illegible] propiedad. Bases y antecedentes en la secretaría del Primer Juzgado (señor Lira), juicio Manuel Valenzuela y en el abogado don Hernán Echeverría. Moneda 1148.

REMATE VOLUNTARIO. — En el presente mes y hora 2 P. M., se rematará en el Juzgado Civil, 3,185 metros de un sitio de propiedad de doña Hortensia Varas, en la calle Echenique, de los deslindes de Ñuñoa a razón de $ [illegible] el metro cuadrado. Bases y antecedentes en la secretaría del 5.o Juzgado. Incidente de Hortensia Vásquez [illegible] autorización para enajenar. Secretario.

POSESION EFECTIVA. — En solución del 29 de Agosto del Juzgado Civil concedió la posesión efectiva de la herencia de don Guillermo Renner a sus hijos legítimos Víctor, Elisa, Isabel, [illegible] fallecida, representada por Enrique Amion Renner, [illegible] cio de los derechos que le corresponderían al cónyuge sobreviviente doña Rosa Arriagada.

CON FECHA 22 DE JULIO he comprado a don José Bernabé Abarca, su negocio de pensión San Alfonso N.o 26, no respondo de cuenta alguna pasado tres días de esta fecha. Santiago, 3 de Agosto de 1924. Martínez. Santiago, 3 de Agosto de 1924.

LIGA DE DEFENSA Inquilinos.—Morande 1[illegible]. Llamos de Avalúos. Reclamos de reclamo [illegible] con Ramón Arturo [illegible] sobre sus propiedades [illegible] número 2[illegible] al señor Juez del Primer Juzgado Civil h[illegible] citado al Director de Impuestos Internos, al Intendente municipal y a [illegible] comparendo para el [illegible] de Agosto, a las dos de la tarde, ante el secretario.

PARA EL MISMO DIA y llamado de don Esteban [illegible] su propiedad Avenida [illegible] 536/42.

PARA LA MISMA FECHA la Sucesión Agustín [illegible] propiedad Lord Cochrane [illegible]

REMATE: POR ORDEN del Juzgado Civil de Santiago, se rematará el 16 de Agosto a las 2 P. M., la propiedad en calle Concepción N.o 1 entre Huemul y Aldunate, [illegible] mum será la cantidad de $ [illegible] hay contratado y listo para firmar con la Caja de Crédito Hipotecario un préstamo por $ [illegible] sobre esta propiedad. Bases y antecedentes en la secretaría del Juzgado (señor Lira), juicio Manuel Valenzuela y en el estudio del abogado don Roman Valenzuela Echeverría. Moneda 1148.

OCUPACIONES (Ofrecen)

OFICINISTAS Y EMPLEADOS DE COMERCIO

AGENTE ACTIVO QUE SEPA contratar avisos necesita Bandera 131, oficina 16. A-6

EN ESTANCO DEL CAJERO. BANDEra 248.

JOVEN DE 14 A 16 AÑOS NECEsito, para atender venta de panadería, Salvador 819 esquina Bilbao.

NECESITO AGENTE COMPETENte. Matocho 3744.

NECESITO JOVENES O NIÑAS, sin pretensiones con buenas recomendaciones, para ventas en la calle. Trata Corbea 2830.

CARPINTEROS MUEBLISTAS.

CARPINTEROS SE NECESITAN. POR venir 385. A-4.

MUEBLISTAS COMPETENTES necesito. San Francisco 122. 4—A.

NECESITO BARNIZADOR DE muebles a trato. Nataniel 291. A-4.

NECESITO CARPINTERO A Trato. Nataniel 291. A-4.

NECESITO TAPICERO COMPEtente. Fábrica de Muebles. San Francisco 964. 4-A

TORNERO NECESITO, CONDOR 880. 4-A.

NECESITO TAPICERO COMPEtente y oficiales, Serrano 630. 5 A

NECESITO CARPINTERO Y TAricero, Castro 409. 4 A

NECESITO CARPINTEROS MUEblistas y oficiales adelantados. Fábrica nueva Serrano 654. 5-A.

NECESITO TAPICEROS, OFICIAles carpinteros, góticos y muebleros. Arturo Prat 1302. 5-A.

CARPINTEROS-CARROCEROS Y oficiales competentes en construcción de carrocerías de automóviles precisamos. Avenida Santa María 80. Pasado Puente Plaza Italia. A-6

NECESITO MUEBLISTAS, OFICIAles y aprendices adelantados. Somayor 89. A-4

MUEBLISTA NECESITO TALLER. Subercaseaux 256.

CARPINTERO NECESITO, ECHAUrren 698. A-4

CARPINTERO PARA FABRICA DE sillas, necesito, Mapocho 4255. A-4

CHAUFFEURS

CHAUFFEUR CON NOCIONES DE mecánica se necesita. Villavicencio 5. Tratar de 8 a 10 A. M. A-5

PELUQUEROS

NECESITA PELUQUERO COMpetente. Av. Irarrázaval esquina Viña Mackenna. Peluquería Alfonso II. 6-A.

NECESITO PELUQUERO, MANUEL Montt 2825. A-5

CHOFERES

NECESITA CHAUFFEUR ALEMAN con muy buenas recomendaciones y conocimiento de mecánica. Tratarse con recomendaciones. Av. República 17, de 1-4. 9-A.

MOZOS

MOZOS RECOMENDADOS, NECEsito. San Pablo 3492. 4—A.

NECESITO BUEN MAESTRO COcina. Bandera 832. 4—A.

NECESITA UN MOZO PARA mediante de bodega vinos. Inútil presentarse sin buenas recomendaciones. Santa Isabel 115. 4-A.

MOZO CON RECOMENDACIONES, para dentro, necesito. San Martín 64. A—5

MOZO CON FUERZA NECESITASE en mueblería. Presentarse con recomendaciones. Huérfanos 830.

MOZO PARA ASEO, CAMA ADENtro necesito recomendado. Tratar después 10. Moneda 977.

MOZO FORMAL, SIN VICIOS puertas adentro, necesito, Rosas 1178. A-5

NECESITA UN MOZO PARA comedores. Delicias 53. Restaurant "La Fuente".

NIÑOS

NIÑO GRANDE DE 16 A 18 AÑOS, con buenas recomendaciones, para almacén necesitase. Ahumada 175. 4-A.

NECESITO NIÑO DE 14 A 15 años para aprendiz de lechería. Buenos Aires, 21 de Mayo 880. A-5

NIÑOS PARA MANDADOS NECESItase. Delicias 2814. A-4

NIÑO PARA MANDADOS NECEsito. Estado 141, casa B. 4—A

NIÑOS PARA REPARTO Y ASEO necesita, Teatro. Gálvez 461.

NIÑOS PARA ASEO Y REPARTO necesita Teatro Delicias.

NIÑO PARA MANDADOS, DE 14 A 16 necesitase. Manuel Montt 2520.

NECESITO MUCHACHO QUE SEpa algo encerar. San Diego 115, casa 6.

ARTES MECANICAS

MAESTROS ENCHAPADORES Y oficiales, necesitase para carrocería de automóviles. Avenida Santa María 0180. Pasado Puente Plaza Italia. A-6

ESMALATEROS COMPETENTES, trabajo de banco, buen sueldo y a trato se necesitan. Santo Domingo 1. A-4.

ESMALATEROS OFICIALES Adelantados, trabajos de banco, buen sueldo y a trato se necesitan. Mapocho 5101. A-4.

MAQUINISTAS Y OFICIALES NEcesitan, mecánico fierro fundido Bandera. Sotomayor 347. 4-A.

OFICIALES APRENDICES GASFITERO necesito. Rosas 2061. A—5

MAESTROS HERREROS Y OFICIAles con practica en carrocerías de automóviles precisamos. Avenida Santa María 0180. Pasado Puente Plaza Italia. 6-A.

NECESITO GASFITER COMPETENte. Amunátegui 276.

AYUDANTE GASFITERS ADELANtado y aprendiz necesito. Rancagua N.o 237.

PRENSISTA MAQUINA PEDAL recomendado, se necesita en Farina 578.

FUNDIDORES COMPETENTES EN bronce y oficiales fundidor necesito Manuel Pinto. Rosas 2328. 5 A

CERRAJERO Y MECANICO NECEsitase. Cumming 361. 6-A

CONSTRUCCIONES

ADOQUINEROS, SE NECESITAN en Canteras "Lo Ruiz". A-4.

ALBAÑILES NECESITO, SAN NIcolás 85. Barrio Subercaseaux. 4 A

PINTOR EN LETRAS NECESITO. Delicias 3484. A-4

PINTOR OFICIAL POR MESES NEcesitase. Delicias 2814. A-4

BUEN ALBAÑIL NECESITO. DIEZ de Julio 625.

ZAPATEROS

APARO CALZADO, HAGO REmontas. Brasil 754. A-4.

ARMADORES CALZADO ENHUINchado necesito. Washington 1312. 4—A.

CORTADORES NECESITA FABRIca de calzado. Avenida Matta 364. A-4

EMBETUNADORAS Y DOBLADOras para calzado, necesito. Moneda esquina de Libertad. 6-A

ARMADORES CALZADO ENCHINchado, necesito. Washington 1312. 5-A.

ZAPATEROS ESTAQUILLADOS necesito. Toesca 2841. 4—A.

ZAPATERO COMPOSTURERO NEcesito. República 40. A-4

SE NECESITAN CORTADORES DE cueros y forros. Coquimbo 743. 5—A

NECESITASE CORTADOR DE suelas, San Francisco 1181. 4 A

BUEN EMPLANTILLADOR A MAquina para calzado, necesito. Pago buen sueldo. Cuevas 730. A—5

ZAPATEROS PARA CALZADO DE foot-ball, necesito. Pago 4.50 el par. Cuevas 730. A—5

NECESITAMOS UN PREPARADOR para cortes. Gálvez 1048. 6-A.

CORTADORES COMPETENTES NEcesito, Fábrica Calzado. Irarrázaval 707. 5-A.

NECESITAMOS CORTADORES DE cuero y preparadores de cortes. Fábrica de Calzado. Nataniel N.o 1358. 6-A.

NECESITO BUENAS VESTONEras o vestoneros, con muestra; pago bien; trabajo todo el año. Dávila 944.

ZAPATERO OBRA LUIS XV, Y composturero, necesito, Maestranza 656. A-6

ZAPATEROS ESTAQUILLADO hombre, necesito. San Alfonso 414.

VARIOS

NECESITO PANADEROS POR MEses. Panadería Universo. 4—A

NECESITO MATRIMONIO SIN niños, el cocinera, el caballeri Manuel Rodríguez 966. 4—A

TRABAJADORES OFICINAS SALItreras Taltal. Salida Martes 5, Chuquicamata Chile Exploration. Oficinas salitreras Antofagasta, salida Jueves 7. Dirigirse: Kiosko Estación Central, bandera azul. 5—A

FABRICA DE CARTUCHOS, NEcesitase doce soldados de infantería con buena licencia. A-4.

EMPLEADO COMPETENTE PARA aseo de oficina y mandados, necesita casa importadora. Se exige recomendaciones y se paga buen sueldo. Presentarse a Teatinos 80. 4-A

PIANISTA COMPETENTE PARA fuera Santiago, necesitase. Sueldo mensual. Tratar. Almirante Barroso 73, de 1 a 2 P. M. 4-A

BOTICARIO ARMADOR NECESItase Avenida M. Montt, Reina Margarita 758. A-5

NECESITO AYUDANTE CARNICEro, Larraín 5641. Guindos. 5-A

AMOLDADOR Y PINTOR DE EStatuas religiosas, competente, necesitase. Delicias 504. 4-A.

NECESITO MAESTRO MOBLISTA con o sin herramienta, trabajo permanente. Ibáñez 480. 4-A.

HOJALATEROS Y OFICIALES necesito. Avenida Santa María 0180 pasado Puente Plaza Italia. 6-A.

CORTADOR DE CUERO NECESIto. Maule 1032. 5-A.

HORTELANO - JARDINERO, CON buenas recomendaciones, se necesita para el campo. Dirigirse a Agustinas N.o 560, de 1 a 2. 5—A

BUEN PRENSISTA NECESITAmos, competente. Maestranza 2. 4—A

MAESTROS PASTELEROS Y AYUdantes competentes necesito. Delicias 2867. 4—A.

CARRETELERO CON CARNET, NEcesitase. Delicias 2814. A-4

AYUDANTE CORTADOR DE CARne necesito. Santa Rosa 201. A 4

OPERARIOS PARA TRABAJO FIno vestones, chalecos y pantalones necesito. Sastrería Ligana, 493 San Antonio 493. A 5

AYUDANTE CORTADOR DE CUEros necesito. Andes 2714. 5—A

VESTONERAS SE NECESITA PAra la confección. Huérfanos 736 oficina 10. 4—A

NECESITO OPERARIAS EN SAStre y fantasía elegante. Mosquete 449. 6—A

OPERARIOS SASTRES DE OBRA grande con muestra, necesitanse Bandera 248. A. 4

COSTURERAS SASTRES NECESIto. Casita 4. Cumming 1076. A 4

NECESITO COSTURERAS, CAPUchinos 662 entre Santo Domingo y Rosas. A-4

BUENOS OPERARIOS Y COSTUreras sastres necesito Diez de Julio 1845. 4 A

TRABAJADORES PARA CHUQUIcamata, salitreras Antofagasta necesitanse 500. Salida Jueves 7, Salitreras Taltal necesitanse 300, salida Martes 5. Tratar: Kiosco puente Bandera, frente Estación Mapocho. Señal bandera blanca.

PINTOR LETRERISTA NECESITO. Arturo Prat 1468.

VIOLINISTA Y GUITARRISTA competente o trío se ofrecen para restaurant. Dirigirse: Carlos Moeller. Casilla 81-D.

ENCUADERNADOR COMPETENTE necesito. Bascuñán 457.

DIBUJANTE PARA TOMAR PLAno de una casa, necesito. Ofertas: Avenida San Luis 118. Los Leones

APRENDICES PARA COSTURA del tapicería. Moneda 1442.

MUCHACHON 18 A 20 AÑOS PARA bodega, necesito, Huemul 1499. A-5

CAJISTAS DE OBRAS, LIGEROS necesito urgente, Cochrane 1259. A-4

NECESITO TALABARTERO, DElicias 3570. A-4

NECESITO JOVEN REPARTIDOR con informes. Carnicería. Subercaseaux 398.

NECESITO MUCHACHO PARA BIllar. Tratar: de 12 a 1 1/2, en Lastarria 53.

DACTILOGRAFAS Y OFICINISTAS

NECESITO SEÑORITAS, BUEN sueldo. Bandera 832. 4—A.

SEÑORITA NECESITASE PARA venta. Ahumada 130. 6-A.

SE NECESITA CAJERA COMPEtente con buenos informes. Casilla 5033. A-5.

SEÑORITA QUE DESEE APRENder o sepa algo de fotografía puede pasar a San Antonio 231. Estudio fotográfico. A-5.

NECESITO SEÑORITA PARA CUIdar casa. Bascuñán 1802. A-5

NIÑA APRENDIZ CAJERA, aprendizas costuras, necesitanse. Vicuña Mackenna 1080. A 4

CAJERA CON CONOCIMIENTOS para zapatería necesítase. Escribir casilla 3074. 4—A

NECESITO EMPLEADO PARA CIgarrería, Lastra 1481. A-5

APARADORAS

NECESITANSE PERFORADORAS, aparadoras maquinistas. Fábrica Calzado. Chacabuco 554. A-4

OPERARIA COMPETENTE MAQUIna perforar cortes necesitamos. Sueldo semanal. Gálvez 1048. 6-A

NIÑAS APRENDIZAS NECESITO, Fábrica de Calzado Santa Victoria 324. 4 A

NIÑAS PARA ENVASE NECESItanse Fábrica Calzado Las Quintas 546. 4—A

SE NECESITAN DOS APRENDIZAS adelantadas en el aparado. Toesca 2538. A 5

A LA DOBLADORA GUILLERMIna Gutiérrez, que trabajaba en la Fábrica Chilena de Calzado, se le necesita en esta misma, para establecer liquidación de cuenta. 10-A

LAVANDERAS

LAVANDERA PARA LAVAR EN casa particular. Gálvez 197. 5-A.

LAVANDERA, NIÑERA NECESITO Chacabuco 59. 4—A.

PLANCHADORA DOBLEZ, FINEra, necesito. V. Mackenna 13. A-4.

POSTICERAS BUENAS NECESITO lavandería, Gálvez 37. 4-A

SE NECESITA PLANCHADORA de doblez. Carmen 43. A-4

POSTICERAS Y CAMISERAS NEcesitamos. Pagamos los mejores precios. Lavandería Río Janeiro. Merced 475. A-4

CAMISERAS, LAVANDERAS, ALmidonadora y aplanchadora dobles, necesito. Lavandería Maestranza 144. 4-A.

LAVANDERA PARA LAVAR EN mi casa recomendada necesito. Dávila 759. A-4

LAVANDERAS Y CAMISERAS NEcesita. Lavandería Francesa, García Reyes 20. A-4

NECESITO LAVANDERA Y PLANchadora dobles. Lavandería. Riquelme 632. A 4

NECESITO POSTICERAS, PLANchadoras dobles, lavanderas. Santa Victoria 312. A 4

LAVANDERAS Y PLANCHADORAS Lavandería Genovesa. Coquimbo N.o 785. A—5

BUENAS APLANCHADORAS DOblez necesito. Lavandería Cruz Roja. Compañía 1866.

LAVANDERA PUERTAS ADENTRO necesítase para el campo. Cumming 326.

APLANCHADORAS DOBLES Y oficiales carpinteros, necesito. Brasil 119. 5-A

NECESITO LAVANDERA $ 2.50 tren, Castro 278, casita 10.

LAVANDERA NECESITO. SAN Antonio 26.

COSTURERAS

SE NECESITAN BUENAS PREparadoras para sombreros. Ahumada 263. A-10.

COSTURERAS MUY PRACTICAS en paltoses de brin, necesítase. San Diego 113. 4-A.

NECESITASE COSTURERAS bien competentes en ojales. Huérfanos 1480 B. Casita F. A-4

NECESITO BUENAS AYUDANTAS modas. Agustinas 2625. 4—A.

COSTURERAS PARA VESTONES necesita la fábrica de ropa. Delicias 3255. 7-A

NECESITO AYUDANTAS SASTRE (embolsillen). Nueva Escanilla 1411 A 4

COSTURERAS COMPETENTES EN ropa blanca y blusas para trabajar en la fábrica, necesitamos. Dávila 944. A 4

CALADORAS COMPETENTES. Necesitamos. Dávila 663. A 4

CHALEQUERAS MUY COMPEtentes, con muestra, necesítanse. Bandera 248. A. 4

NECESITO AYUDANTA EN MOdas. Gálvez 538. A—5

NECESITO COSTURERAS VESTOnes. Avenida Paz 469.

COSTURERAS MAQUINISTAS sombreros paja, necesito. Alameda 2517, frente Av. España. A 5

BORDADORA A MANO, NECESITO Sotomayor 32. Casa particular.

MAQUINISTAS COSTURERAS BOleros de paja, necesito. Alameda 2517, frente Av. España. A 5

NECESITO AYUDANTA VESTOnera, bien adelantada, Castro 466. Casa 36. A 5

SE NECESITA COSTURERA COMpetente en fantasía, y ayudantas. Bandera 633. A 5

NECESITO COSTURERA MUY competente en traje de señoras. Pago bien, inútil presentarse sin requisito de competencia, Bellavista. Chalet 0675, término carro nueve. A-5

COSTURERA COMPETENTE, SEpa cortar, pago bien. Amunátegui 739.

EMPLEADAS DE MANO

NIÑA COMEDOR, RESTAURANT, puertas adentro necesito. Sueldo, propinas. San Diego 219 (altos). 4—A.

SE NECESITA UNA NIÑA PARA ayudar los quehaceres de la casa. Compañía 1243. 4—A

NECESITO EMPLEADA JOVEN, sin guagua, que sepa algo de cocina. Cumming 766. A—4

NECESITASE EMPLEADA RECOmendada, para cocina. Familia extranjera. Buen sueldo, cocina gas. Compañía 2809. A-4.

EMPLEADA NECESITO, CARRION 1413. A-4.

NIÑA PARA LA MANO QUE SEpa planchar y coser, puertas afuera. Tratar: por la mañana. B. Errázuriz 29. Providencia. A—4

EMPLEADA NECESITA CASA EXtranjera; $ 50 a 60. Rosas 2222. A—4

EMPLEADA AYUDE QUEHACERES casa y sepa coser. Avenida Salvador 1046. 4—A.

ANTIGUA AGENCIA EMPLEOS. Cóndor 1045, sigue ofreciendo buena servidumbre con su mismo precio $ 5 por cualquiera empleada. A-4.

SE NECESITA EMPLEADA FORmal para comedor con buenas recomendaciones. Castro 32. A-5.

NECESITO NIÑA DE MANO. CASA poca familia. Catedral 1941. 7-A

SE NECESITA UNA NIÑA DE mano, buen sueldo. Sierra Bella 4191. 4-A.

SIRVIENTE PARA LAS TINAJAS con informes, sueldo $ 50 se necesita. República 330. 4-A.

EMPLEADA PARA QUEHACERES de casa necesito. Recomendada. Casa extranjera. Carmen 98. 4-A.

SIRVIENTE DE MANO SE NECEsita para dos personas en Alameda 2736. Se paga bien. A-4

NIÑA PARA TODO SERVICIO NEcesítase. Gálvez 461.

NECESITO EMPLEADA PIEZAS. Manuel Rodríguez 164.

EMPLEADA RESPETO NECESITO. Huérfanos 1508.

NECESITO NIÑA SENCILLA, TOdo servicio, casa dos personas. Huérfanos 2236.

EMPLEADA PARA SERVICIO DOS personas, buen sueldo necesito, San Pablo 2215. 6 A

EMPLEADA MANO COMPETENTE necesita casa extranjera. Sueldo, 70 pesos. Compañía 2876 B.

EMPLEADA COMEDOR Y AYUdanta cocina, necesito. Rosas 1017, hotel.

EMPLEADA JOVEN Y ASEADA para el comedor, necsito. Sueldo. 50 pesos. Andrés Bello 641.

EMPLEADA PARA LAVAR Y planchar ropa en restaurant, necesítase. Bandera 852.

COCINERAS

EMPLEADA CON RECOMENDAciones para la cocina necesita. Castro 584. 4-A.

EMPLEADA PARA LA COCINA Y niñera, se necesita. Recoleta 459. A-4.

NECESITA COCINERA, ROMERO 3823. A-4

NECESITO COCINERA Y AYUdante y niña de mano con recomendación, para poca familia y buen sueldo. Tratar 1 a 4. Claras 688. A-7

EMPLEADA PARA LA COCINA necesito urgente. Lira 138. 4-A.

NECESITO EMPLEAda para la cocina, sin niños, formal, para 2 personas; buen sueldo. Olivos 622. A. 4

NECESITO COCINERA Y NIÑO para mandados. San Diego 339. 4—A

NECESITO UNA EMPLEADA que sepa cocinar para persona sola. San Pablo 1581. 4-A.

NECESITO COCINERA CON REcomendación para poca familia. Unión Americana 26. 4-A.

COCINERA NECESITA. CAMPO de Marte. 49. A-5.

COCINERA RECOMENDADA NECEsito, Santo Domingo 2248. 4-A

COCINERA NECESITO. DIECIOcho 406. 4-A.

COCINERA BUENAS RECOMENdaciones necesito. Miraflores 264. 4-A.

COCINERA PARA POCA FAMILIA necesito. Sueldo: $ 50. Maturana 768. A-5

COCINERA RECOMENDADA NEcesito. Estado 141, casa B. 4—A

COCINERA COMPETENTE NECEsita familia extranjera. Buen sueldo. Avenida Matta 606. 4—A

COCINERA REGULAR EDAD SIN niños, puertas adentro, necesita. Agencia de "La Nación". San Pablo 2539. A 4

NECESITO BUENA COCINERA, NIña y lavandera. San Diego 224. A—5

100 COCINERAS, SUELDOS 80, 50, niñas comedor, piezas, niñeras, mozos, sueldos excelentes, jardineros, toda servidumbre acudan. Arturo Prat 16.

COCINERAS DE MANO, MOZOS comedor necesito, magníficas colocaciones. Bandera 339.

NECESITO COCINERA Y MOZO, prefiero matrimonio. Independencia 861. 5-A.

NECESITO COCINERA DE PUERtas adentro, para poca familia. Mercado Laiseca. Carnicería.

NECESITO COCINERA O DE MAno. San Martín 852. A 4

COCINERAS, SUELDO $ 50 A 100; niñeras, 60; piezas, 79; comedor, 80, encontrarán ocupaciones todos los días que se presenten, al kiosco Alameda frente España.

NECESITO COCINERAS, $ 60; MAtrimonios, jardineros, mozos, niñeras. Chacabuco 21 A.

COCINERA Y NIÑA DE MANO para poca familia, necesítase. Chacabuco 433. 6-A

COCINERA Y EMPLEADA PARA todo servicio, necesítase. Santa Elena 1056, esquina Avenida Matta. 6-A

NECESITO COCINERA Y AYUdanta, empleada y niño grande, en Cumming 678. A-4

COCINERA Y COSTURERA, NECEsito, Delicias, 2921. Hotel. A 4

COCINERA NECESITASE. CHAcabuco 559. 6-A

NIÑERAS

NECESITO SEÑORA FORMAL PAra cuidar una guagua, presentarse con recomendación a Agustinas 913. A—4

NIÑERA, RECOMENDADA, NECEsito. Campo de Marte 216. 4-A

NECESITO NIÑERA, BUEN SUELdo. Independencia 995. A 5

VARIOS

SE NECESITA UNA BUENA COcinera sin niño y empleada para el aseo de patio, lavandera. José M. de la Barra 433. A-6.

OPERARIAS CAJAS CARTON NEcesitan. Recoleta 483. A-4.

NIÑA PARA EL ASEO SE NECEsita. Savoy Hotel. A-4.

NECESITO MUJERES PARA DESpolillar hojas tabaco. San Francisco 122. A-4.

NECESITO MUCHACHA. SANTA Elena 859. A-5.

SEÑORITAS PARA ATENDER NEgocio de billares, necesito. Arturo Prat 1108. A-4

MUJERES QUE SEPAN ESCOJER nueces se necesitan. Pago $ 10 saco. Av. Las Quintas 26. A-5

MUJER COSTURAS SACOS NEcesito. Carrera 553. A-4

OPERARIAS APRENDIZAS NECEsito. 10 de Julio 1459. A-5

NIÑAS PARA ENVOLVER PASTIllas y chocolate necesito. Delicias 2867. 4—A.

NIÑA PARA CUIDAR NIÑITAS necesito, y niño para mandados. Sotomayor 814.

NIÑA 16 A 18 AÑOS RECOMENDAda para ayudar otra empleada quehaceres de casa necesítase. Amunátegui 465. 5-A.

SUELDOS BRILLANTES, CASAS distinguidísimas ofrezco a 100 cocineras, comedor, piezas, niñas campo. Ofrezco mucha servidumbre. Mi antigua oficina no engaña empleadas ni patronas. Personal especial para fundos, hoteles, colegios. Estoy adentro garage, tengo bandera blanca, puerta calle. República 34. Oficina calle no es mía.

NIÑA ENTIENDA ALGO COCINA necesito. García Reyes 56.

NIÑA PARA ASEO Y ATENDER negocio, necesito. Brasil 25 A.

$ 50 NIÑA 14-16 AÑOS, SERVICIOS a matrimonio. San Alfonso 880, esquina.

APRENDIZAS CARTONAJE, NEcesitamos. Feire 644. 5-A

NIÑA ENTIENDA COCINA, NEcesito. Sueldo, $ 50. Tocornal 25 cerca Jofré. A 6

RESPUESTAS A NUESTROS LECTORES

LAS PERSONAS CUYAS CONSULTAS NO APAREZCAN RESUELTAS EN EL DIARIO, SERAN ATENDIDAS PERSONALMENTE, DE 5 A 5.30 DE LA TARDE, LOS DIAS LUNES, MIERCOLES Y VIERNES POR EL REDACTOR DE LA SECCION

MEDICAMENTOS VEHEMENTES

Porfiado.—Santiago:

¿Es correcto decir este remedio es "vehemente" para expresar la idea de que cura en breve término la enfermedad a que se aplica?

Correctísimo

Este adjetivo no sólo se aplica a lo que en la vida real o en la esfera del arte se siente o se expresa con ímpetu o vigor o que mueve o se mueve en esta forma.

Significa también — lo dice expresamente el diccionario— la cualidad de obrar con excesiva fuerza y eficacia.

LA LECHE Y SUS ADULTERACIONES

L. P. M.—San X.

¿Cuál es el procedimiento más recomendable para reconocer las adulteraciones y falsificaciones de la leche?

Es interesante para la higiene de la alimentación, el conocer fácilmente las adulteraciones de la leche, sin necesidad de recurrir a verdaderos análisis químicos. Vamos a indicar algunos medios de uso corriente que podrán servir, si no para determinar la naturaleza e importancia de las falsificaciones, cuando menos para poner sobre aviso al consumidor acerca de la calidad de la leche que se le expende.

Leche aguada: Sumérjase en un vaso profundo lleno de leche una aguja de hacer calceta bien limpia y extráigasela inmediatamente, teniéndola vertical. Si la leche es pura se mantendrá adherida una gota en la punta de la aguja; si se le ha agregado agua se escurrirá por completo.

Leche cocida: Muchos son los que recurren a la acción de la leche para conservarla, vendiéndola después como fresca. Para descubrir esta supercheria basta con añadir a la leche sospechosa una cantidad tal de sal de cocina, que después de calentar suavemente y agitar, quede todavía una cantidad en el fondo. El líquido filtrado se enturbia por calefacción si la leche es cruda.

Gelatinada: Los falsificadores americanos han adoptado un polvo a base de gelatina que añadido a la leche desnatada le devuelve el aspecto de leche completa. Para investigar este fraude se emplea el método siguiente: se toman diez centímetros cúbicos de una solución de nitrato de mercurio al 20 por ciento y se mezclan con un poco de leche: se agita vivamente, se deja en reposo durante algunos minutos y se filtra. Si hay gelatina la solución filtrada, tratada con un poco de solución de ácido pícrico, dará un aspecto amarillento característico.

Dextrinada: La adulteración bastante frecuente por cierto de la leche dextrinada se descubre con facilidad añadiendo a la leche sospechosa algunas gotas de tintura de yodo. Si toma la leche una coloración roja parda es que ha sido adulterada con dextrina.

Con harina: Otra de las adulteraciones frecuentes de la leche consiste en la adición de materias feculentas, en especial de la fecula de arroz, harina blanca u otras similares. Tratando en este caso el suero de la leche adulterada con la solución de yodo se obtendrá una hermosa coloración azul.

Con substancias minerales: Las materias pulvurulentas de esta clase añadidas a la leche, se depositan en el fondo al cabo de algún tiempo.

Con materias oleaginosas: Ciertos vendedores poco escrupulosos disimulan la substracción de la nata adicionando a la leche, emulsiones de semillas oleaginosas, como por ejemplo, almendras dulces, cáñamo, etc. Estas emulsiones se reconocen con facilidad. Coagulada la leche y echada sobre un papel de filtro, en caso de que la lecha haya sido adulterado con materias oleaginosas, el papel queda manchado de grasa. Si la emulsión añadida es de almendras dulces, adicionándole un poco de amigdalina se desarrolla en breve un marcado olor a almendras amargas.

Azúcar (sacarosa): añadiendo a la leche natural levadura de cerveza no se produce fermentación; por el contrario, si ha sido azucarada, el líquido se enturbia, produce espuma y desprende anhidrido carbónico.

CONSENTIMIENTO PARA MATRIMONIO

Agradecida.—Santiago.

Me casé legalmente hace dieciocho años. Mi marido me abandonó hace más de diez, sin que haya vuelto jamás a tener noticias de él.

Me dejó con dos hijas, una de las cuales está hoy por casarse. Deseo saber si basta mi sólo consentimiento para que esa boda pueda realizarse.

Es suficiente, porque en conformidad a las disposiciones del artículo 109 del Código Civil se entiende que falta el padre, no sólo por haber fallecido, sino por estar demente o fatuo, por hallarse ausente del territorio de la República y no esperarse su pronto regreso o por ignorarse el lugar de su residencia.

ZENON.

MUEBLES

LLEGARON LAS SOBRECAMAS de Vicuña y los pisos de alpaca. Se recibe toda clase de trabajos en pieles y se limpian al vapor. Jofré 364. Agosto 6

MUEBLES OCASION, TODOS EStilos. San Francisco 811. 4-A.

ESPLENDIDA OCASION. LIQUIdamos a precios muy bajos aparadores trinches, mesas, roperos, peinadores cómodas, veladores, catres, colchones, almohadas, sábanas, fraudas, cocinas económicas y otros artículos de menaje. Independencia 360. 5-A

MUEBLES OFRECEMOS EN CUALquier estilo, precios muy ventajosos entrega inmediata con grandes facilidades pago. Consulte nuestras condiciones. Antigua Fábrica Nacional de Muebles Copiapó 1050, entre Prat y San Diego. 31—A.

SE VENDE PIANO ALEMAN Forster, casi nuevo por viaje, en $300. Recoleta 738. A—5

PIANO "KOHLER" Y "CAMPBELL" muy rico, de 88 notas y tres pedales, vendo. Villa Teresa 654. A-5.

PIANO "IBACH" POCO USO, Véndese mitad costo. Tarapacá 812. A-5.

VICTROLA MUEBLE VENDO gran ocasión, San Martín 539. 6-A

PIANO ESTUDIO EN PERFECTO estado, vendo. Dardignac 554. 6-A

OCASION, VENDESE MENAJE casa. Jofré 364. A-5.

SE VENDE APARADOR ANTIguo, un lavaplatos. Nueva Maruri 1142. Por Bezanilla. A-4

PIANO $ 1,700. DOMINICA 488. 4-A.

VENDO LINDOS ESPEJOS SAlón, catres, cortinas, cocina gas. 11 Mayo 831. 4-A.

MENAJE DE CASA SE VENDE DE ocasión. Mainú 528. A-4

MUEBLES FINOS. TODOS ESTIlos, maderas nacionales extranjeras. La London. Prat 358. A 4

MUEBLES COLONIALES. ESPEcialidad. La London. Prat 358. A 4

PIANO DE OCASION SE VENDE por ausentarse de Santiago, en Lord Cochrane 181. 7A—

VICTROLA VICTOR, TAMAÑO grande, casi nuevo. Precio ocasión. Se vende. Estado 388. 4—A

VENDO BARATO PEINADORES Y cómoda. Serrano 96. A 4

SE VENDEN CATRES Y UN AMOblado comedor. Andes 2631. A-4

$ 550, VENDO PIANO. COCHRANE N.o 523.

AUTOPIANO FLAMANTE, LINDO dormitorio, comedor, escritorio caoba, diván, cuadros, lámparas eléctricas. Varios, realizo, urgentemente. San Ignacio 163.

VENDO AMOBLADO COMEDOR con espejos biselados, vitrauxe en bronce y mármoles plomos y juego dormitorio con espejos biselados y mármol rosado nuevos. San Diego 336. 6-A.

GRAN OCASION: 150, ROPERO; 140, peinador; 80, cómoda; 250, catre bronce import do; 50, comedor; 50, escritorio, trinches, sillas comedor y varios otros. Huérfanos 2494.

PIANO ALEMAN MUY BUENO. Flamante, vendo. Santo Domingo 592.

MUEBLES, DORMITORIOS, COMEdores, salones, escritorios, variedades de todos estilos, especialmente roble americano, a precios baratísimos. Presupuesto gratis; facilidades pago. Antes de comprar venga consultar precios en Fábrica Nacional Muebles. Serrano 398. A 4

POR VIAJE URGENTE, SE VENde catre bronce, importado, grande dos fierro, chicos, escritorio Ministro, armario antiguo, reloj pared, sillones, califón gas, estufa gas, otra parafina, cuadros, varios otros. Grajales 2150. A 5

VENDO ROPERO, COMODA Y VElador, baratos. Cochrane 545.

NECESITO ARRENDAR PIANO. buen estado. Serrano 46.

CONTADORES

COMERCIANTES: CONTADOR SIN pretensiones seriedad, atiendo al comercio. Casilla 4540. A 5

DENTISTAS

PONGASE DENTADURA SIN PALADAR recuperará su boca. Dr. Luis A. Muñoz San Diego 993 5 Sal

DENTADURAS EN BUEN ESTADO y quebradas, compro; también platino, oro y plata. Alameda 842, esquina Londres 1, frente al convento San Francisco 30-A

DIENTES POSTIZOS NECESITA? Hácense en pocas horas, garantizando comodidad perfección. Conserve este aviso. Alameda 2740. A 7

AGENCIA DE "LA NACION" Y "LOS TIEMPOS"

Avisos, suscriciones y venta del diario

RECOLETA 303

Completo surtido de artículos de escritorio y cigarrillos.

Trabajos de imprenta y encuadernación.

PRECIOS BAJISIMOS

MEDICINA

GRIPPE, REUMATISMO, NEUralgias, sanan rápidamente Obleas Alhambra. Daube y Boticas. 26-A.

ENFERMOS ESTOMAGO: ACIDEZ, dispepsia, debilidad y úlceras; riñones, hígado, vesícula e intestinos, sanarán con "The Araucano". Valor: $ 3; provincias: $ 3.50. Bandera 140. Oficina 4. Santiago. 11 A

FORTAGOL REGENERA LAS fuerzas vitales. A 31

LA IMPOTENCIA SE CURA CON Fortagol. El maravilloso tónico. A 31

LAS GLANDULAS SEXUALES SE vigorizan con Fortagol. A 31

¡CANOSOS! NO BOTEN PLATA en comprar tinturas desconocidas. Compren únicamente la Tintura Vegetal Herz, que se vende en Agnos 275, entre Lira y Maestranza que tiene la garantía de probarla antes de comprar. Frasco $ 5. 16—A

¡¡OJO!! ¡¡OJO!! ¡¡OJO!! ¡ENFERmos! ¡Enfermos! Acudid a buscar la salud para alargar la vida contando con la seguridad que la gran Botica "La República", situada en la calle San Diego esquina de Ñuble les atenderá con esmero y les aplicará la medicina fresca y de primera calidad. Mercadería que recién me han llegado de Alemania y Estados Unidos. La Botica "La República" es atendida por su propio dueño y además cuenta con farmacéutico de gran competencia. Es por esto que las recetas y específicos y toda clase de medicamentos los doy al más bajo precio. Acudid a probar los frescos y legítimos medicamentos que ofrece la gran Botica "La República". San Diego esquina Ñuble. 6-A.

BORATOL CHAMPU. USE UD. EN adelante este excelente champú. 12-A.

CLINICA DENTAL, AV. MATTA 319 A. Trabajos modernos, rápidos garantidos. Consultas gratuitas. Facilidades pago. 5-A.

GONORREAS, SIFILIS, IMPOTENcia. Debilidad vital en ambos sexos. Curación radical rápida. Procedimientos modernos. Facilidades de pago. Consultas gratis: de 9 a 11.45 A. M. y de 3 a 6.45 P. M. Atiendo enfermos de provincias y por correspondencia. Clínica y Laboratorio Médico del doctor Julio Lefevre M., San Antonio 41, altos, Santiago. 10—A

MAQUINARIAS

A DELICIAS 2215 DIRIGIRSE cuando necesite v

REMATE JUDICIAL

DE LAS EXISTENCIAS E INSTALACIONES DE LA

PELETERIA "MANON"

1033 — SANTO DOMINGO — 1033

PROXIMO A PUENTE

EL MARTES 5, A LAS 2 P. M.

(AUNQUE LLUEVA)

POR ORDEN DE LA COMISION LIQUIDADORA

—— HAY ——

EN LOTES PARA COMERCIANTES Y PARTICULARES

MERCADERIAS.—Gran surtido de paletoes, capas, abrigos y echarpes en pieles de Petit Gris- Nutria Australia, Skungs Cana, dá y Argentino, Visson, Astrakan, Topo, Tasmania, etc. Pieles para adorno, etc. Zorros Sitka, Siberianos, Alaska, etc. Surtido completo de medias y calcetines de seda e hilo, etc.

INSTALACIONES.—Lujosa instalación color caoba con cristales y espejos biselados, puertas de corredera con vitrinas, mostradores cubierta cristal, muestrarios níquel, cajas con tiradores especial para medias y calcetines, LAMPARAS DE MADERA TALLADAS importadas de la Casa MAPLE,alfombra tripe Bruselas, útiles, etc.

Y DEMAS A LA VISTA EL LUNES DE 9 A 12 Y DE 2 A 6 P. M.

PAGO AL CONTADO

VICTOR ARAYA L.
MARTILLERO DE HACIENDA

NOTA.—Las instalaciones se ofrecerán en UN SOLO LOTE con derecho al local, canon módico. Si no hubiere interesados se procederá AL DETALLE.

FERIA EDUARDO RODRIGUEZ Y Cía

CALLE EXPOSICION ESQUINA DE ANTOFAGASTA

GRAN FERIA

EL MARTES 5 A LA 1 P. M. EN PUNTO

Vendrán:

LLEGADOS DE OSORNO, FREIRE, SAGLLUE, TEMUCO Y LAUTARO

240 Vacunos gordos, entre éstos, vacas gordas y para engorda, novillos gordos y novillos de 1 1|2 año, bueyes gordos para matadero, torunos gordos, bueyes de trabajo en muy buen estado.

LLEGADOS DE SAN CARLOS, VILLA ALEGRE, LINARES, LANCO, etc.

Lechones gordos, vaquillas de procedencia lechera, novillos preparados para engorda, vacas a media gordura, vacas paridas de lechería y muchos otros lotes de ganado gordo y para engorda.

LLEGADOS DE MALLOA Y GRANEROS

15 Bueyes garantidos de trabajo.
12 Yeguas garantidas aradoras; 10 Caballares de tiro y pareja.
10 Caballos buenos de montura.

DE OTRAS PROCEDENCIAS

160 Caballares de montura de patrón y de servicio, de arado, de tiro y para el servicio. Chanchos gordos.

EDUARDO RODRIGUEZ y Cía.

MUSICA

MUSICA, PIANO, CANTO, RECIEN salida: Queja de Amor, Tango; Ossian, Shimmy; Totó, Shimmy. San Pablo 1515. A-4

MATERIALES DE CONSTRUCCION

PUERTAS, VENTANAS, BALCOnes, reja, vigas U y T, de fierro, poleas, descansos, correas, transmisiones, bombas, vende, San Francisco 248. 4 A

MADERA ROBLE PARA GALPOnes, recomiendo a los señores hacendados: de 8 x 8.7, 6 x 8.7, 3 x 8.6, y varias otras medidas. Huérfanos esquina Barros. 4-A

FIERRO GALVANIZADO PARA techo, inglés, marca Emu, de 6, 9, 10 pies, se realiza. Maturana 662, de 10 a 11, de 2 a 3. A-6

TIERRA PARA RETOQUE COMpro, Dieciocho 769. 4-A

HERRAMIENTA AGRICOLA: Arados 19 1|2, 19, 18 vuelta y vuelta; arados 2 y tres puntas, rastras Geed 30 clavos todo fierro, modelo nuevo, para viña, movible, palas tipo Mono, candados para potreros únicos en Chile, ofrece José Robinovitch, Huérfanos 2653. 6-A.

$ 300 TONELADA PAGO FIERRO fundido bronce grueso, compro.—Sotomayor 347. 5-A.

1.20 ROSETONES YESO ESTILOS sencillos 26 centímetros. Cienfuegos 121. 4-A.

PUERTAS; VENTANAS, GALErías, mamparas, Ejecuta Fábrica El Progreso. Sotomayor 37. 4—A.

PUERTAS, VENTANAS, GALERIAS mamparas, ejecuta Fábrica El Progreso. Sotomayor 37. A-4

ADOBES, ADOBILLOS, PEDIDOS: 21 de Mayo 569. A 4

LADRILLOS FISCAL, MURALLA vendo. Condell 28 A. Teléfono 120. Providencia. A 5

SE VENDEN VIGAS DE ALAMOS y puertas usadas. Avda. La Paz 283. 9-A.

OCUPACIONES (Necesitan)

FARMACEUTICA CON LARGA práctica, ofrécese aquí o alrededores de Santiago. Molina 38. A-10.

CABALLERO SERIO, MUY BUEnos certificados, desea emplearse comercio o industria, cuenta con fianza. —C. A. P., Casilla 4533. A-4.

AGRICULTORES. —JOVEN Titulado, varios años práctica arboricultura, ofrécese. Dirigirse: Mallocco, Casilla 13. A-4.

VIUDA DISTINGUIDA, ATRASAda, administraría cité decente, posee 3 idiomas. —P. B., Correo 6. A-4.

SE OFRECE JOVEN CONTADOR para Santiago o provincia. Dirigirse: San Francisco 1991. A-4.

JOVEN DECENTE, DESEA URgente ocuparse. Conocimientos contabilidad. Santiago o provincias. M. Jofré, Correo 6. A-4

OFRECESE JOVEN PARA MOZO, con buenas recomendaciones. Vicuña Mackenna 30, Marcos Carilic. A—5

OBJETOS PERDIDOS

HABIENDOSE EXTRAVIADO EL título N.o 5050 por 40 acciones de la ex-Compañía de Lota y Coronel a favor de don Ignacio Valdivieso Solar, queda nulo y sin ningún valor por haberse dado el correspondiente aviso a la Compañía Minera e Industrial de Chile, sucesora de aquélla. — Valparaíso, 1.o de Agosto de 1924. Ag—10

CARTERA PERDIDA, $ 50 GRATIficación quien la devuelva a Catedral 2619.

OPORTUNIDADES PARA FAMILIAS

GRAN CARNICERIA EL CARMEN, Huérfanos 2106 esquina de Bulnes. Ofrece carne de 1.a escogida a precio sin competencia. Reparto a domicilio Peso garantido. 26-A.

JABON PARIS, ESPECIAL PARA limpiar plaquées, bronces, metales. No desgasta ni raya. Se atiende pedidos de provincias. Bandera 140, oficina 4. Santiago. 23-A

MODAS, CONFECCIONES Y transformaciones de todas clases. Precios módicos. Carmen 428. 23-A.

VARIADO SURTIDO TRAJES SEñoritas, caballeros .Prat 573.

LAVA CUELLOS DE CABALLERO 25 ctvs. Casa particular, Santo Domingo 1784. 7 A

LA BODEGA "EL PERALILLO", tiene carbón espino, quillay, coke leña, maíz, fréjoles, trigo, papas, ají en vaina, cebollas por cientos; reparto a domicilio. Brasil 31. Teléfono 3903. A-4

PRESTAMOS DE DINERO

A INDUSTRIALES ESTABLECIdos ofrezco asociarme aportando capital. Detalles a Industria. Casilla 3107. Santiago. A-7

FONDOS para cancelar deudas. Arreglo títulos. Comisión módica. Julio Pelissier. Morandé 233. A-6

PRESTAMOS HIPOTECARIOS EN dinero.— Ofrezco varias partidas de $ 5,000 a $ 20,000. Interés corriente. Tramitación rápida. José Valenzuela. Agustinas 1148. A-7

ANTIGUO TECNICO DIBUJANTE, necesita socio con $ 30,000 para hacer construcciones de casas y chalets. Por cartas a Maestranza 1398. F. H. 5-A.

DINERO FACILITO SOBRE HIpoteca, interés 9 por ciento anual. Hago operaciones en Bancos Hipotecarios adelantando fondos. Daniel Laurel, Huérfanos 1235. 4-A.

NECESITO SOCIO PARA SASTREría instalada con muy buena clientela, con el mínimum de $ 6,000. Dirigirse: Claras 48. 5—A

FACILITO DINERO, GARANTIA, fianzas, Bandera 552, oficina 11. 4-A

PROFESIONALES

ZURCIDOS INVISIBLES, NOTAble zurcidor japonés. Especialista único, especialidad en viraduras transformaciones. Son perfectas. San Diego 228. Teléfono inglés 667 15 Set.

CONSTRUCCIONES Y REPARAciones de edificios. Ejecuta E. Soto Dirigirse: Recoleta 2355. Agosto 5

CONDOR 1158, CASA ANTIGUA. única especialistas zurcidos invisibles, jerseys sedas, viraduras, hechuras. Transformaciones garantidas. 18 Ag.

Mme. BROOKE
Titulada en Europa. Confecciona hermosos sombreros y trajes elegantes, hace flores, azahares, trajes de novias, precios de réclame, recién instalada. Especialidad en transformaciones. San Diego N.o 225. A 9

ZURCIDOS INVISIBLES, VIRO sobretodos, ternos. Recibo hechuras. — Nueva York 75. 5-A

RADIOTELEFONIA

RADIOTELEFONIA, TRUPHONE, receptores importados con fonos, montados ebonita, solamente $ 100, Estado 167. A-4.

COMPRE UD. EL LIBRO "COMO se hace un receptor", y aprenderá usted cómo construir e instalar un aparato de radiotelefonía en su casa con toda economía. Valor: $ 4. Bandera 140, Oficina 4. (Provincias $ 4.20). Ag.27

LUNES Y JUEVES
EN DELICIAS N.o 3410
DE 3 A 6 P. M.
SE EFECTUARAN LOS REMATES
DE PRODUCTOS AGRICOLAS
DE LA
FERIA URETA Y Cía.
EL GERENTE.

REMATE

El cuatro del presente, a las tres de la tarde, ante el 2.o Juzgado Civil, se rematará casa y sitio N.o 4-B, manzana 6, Población San José, Ñuñoa, calle

Cortés esquina Pedro Lucio Cuadra

MINIMUM: $ 12,000

Bases: Mitad al contado y mitad seis meses.

Antecedentes, en Secretaría Juzgado: Cornejo, Celia y otros, autorización enajenar, y estudio abogados Neftalí e Ignacio Cruz Márquez de la Plata, Agustinas 956.

REMATE

DE LOS MATERIALES DE CONSTRUCCION SOBRANTES DE LA DEMOLICION DE LA CASA COLORADA

864—MERCED—864

El Lunes 4, a las 10 la mañana

— HAY: —

Puertas y ventanas de cedro de una y dos hojas con marco y tragaluz. Rejas de fierro coloniales, Un oratorio de madera de cedro colonial, Parquets, Maderas de Cedro, Pino americano y roble de diversas dimensiones, Zócalo de cedro, Lotes de leña, Ladrillos Tejas, Canales, etc., etc.

Y DEMAS a la Vista hoy Domingo de 9 a 11 y el día del remate, desde las 8 A. M.

PAGO AL CONTADO.

Víctor Araya L.
Martillero de Hacienda.

REMATE

Por acuerdo de los herederos de **DON MANUEL FRANCISCO CORREA, el 25 de Agosto próximo,** a las cuatro de la tarde, ante el Compromisario **DON ARTURO URETA ECHAZARRETA** y en su estudio, **Amunátegui N.o 38,** se licitará con admisión de postores extraños, el fundo denominado

"LAS NIEVES"

ubicado en el departamento de Caupolicán.

MINIMUM: $ 757,000

(Tasación de la Caja Hipotecaria de 9 Enero de 1923. $ 1.040.000)

Dista 25 kilómetros más o menos de la Estación de Rengo y 27 kilómetros de la Estación de Rosario: muy buenos caminos traficables por toda clase de vehículos en toda época del año.

Tiene una superficie aproximada de 250 cuadras cuadradas de riego; 5.000 cuadras cuadradas de cerros de invernadas; y 45 mil cuadras cuadradas de cordilleras de veranada.

Cuenta con buenos edificios, casas de administración, de inquilinos y empleados, buena bodega de 16 x 30 metros; espléndido galpón de 10 x 20 metros. Un silo brok de cemento armado para mantener 120 animales durante 3 meses.

En las casas hay más de 300 árboles frutales: 8 cuadras de manzanar con 2.000 manzanos Huidobro de 2 a 6 años; vallosas plantaciones en los deslindes de potreros.

El precio se pagará con $ 300.000 al contado y el saldo mitad a seis meses y mitad a un año plazo con el 8 o|o de interés.

Bases de remate pueden consultarse en la oficina del Notario don Pedro N. Cruz, Palacio antiguo de los Tribunales de Justicia.

Títulos en la Caja de Crédito Hipotecario.

Para visitar el fundo, dirigirse a don EDMUNDO VARELA, Rosario.

REMATE

Por resolución del Juez del Primer Juzgado Civil de Santiago, saldrá a remate en pública subasta el 7 de Agosto próximo a las 3 P. M., la propiedad ubicada en la calle Lord Cochrane 665 por el mínimum de sesenta mil pesos, pagaderos con la mitad al contado y la mitad a seis meses plazo. Demás bases y antecedentes, Secretario del Primer Juzgado Civil, Expediente N.o 37400, Ortega Joaqun y otros, Autorización para enajenar.—M. J. Lira, Secretario.

Remate

Por acuerdo de los herederos de doña Rosario Mena, ante el Compromisario don Víctor Mena L., y en Catedral 1242, se rematará el 10 de Setiembre, a las 4 P. M., la casa y sitio ubicada en calle Catedral 1236 al 1250, por el

MINIMUM DE $ 700,000

pagaderos con la tercera parte al contado; 3.a a 4 meses y 3.a a 8 meses plazo, con el interés del 8 o|o.

La propiedad mide 1,500 metros, más o menos, y se puede visitar diariamente.

Bases y antecedentes en Miraflores 455.

ROPA HECHA

ROPERIA ANDRES BELLO NUMEro 601 esquina Recoleta ofrece ternos, paletoes ambos pantalones, ternos de niños, sombreros, calzado, precios baratísimos; todo desinfectado. N-O.

ROPERIA "LA CANTABRICA", Esmeralda 863, ofrece precios de costo ternos, trajes de niños todas edades, Sobretodos abrigadores, casimires extranjeros, cortes de moda paletoes, pantalones. Todo desinfectado. N-O.

LA CASA VERDE REALIZA TERnos, ambos, paletoes, botines, sombreros, facilidades de pago. Sección especial de abrigos y ternos flamantes, corte de moda, Esmeralda 817 al llegar a San Antonio. N-O.

ROPERIA LA VEGA, ANDRES Bello 694, ofrece en baratura ternos ambos paletoes, pantalones, sombreros, calzado, todo desinfectado. N-O.

COMPRO ROPA USADA DE CABAllero, pago buen precio. República 264. 6-A.

ROPERIA MANUEL RODRIGUEZ esquina San Pablo ofrece en baratura ternos ambos paletoes todo de ricos casimires surtidos, colores para todas medidas, sombreros, calzado desinfectados. N-O.

REMATES

SANCHEZ - CAMPANELLA, REMAtan, compran almacenes, menajes. Matucana 717 B. Set.—3

PROPIEDADES

PROPIEDADES (Compran)

HASTA 15 MIL PESOS COMPRO casa. Bandera 73. Martínez. 30—Agosto

PROPIEDADES (Venden)

COMPRO CASA DE QUINCE A veinte mil pesos, Gálvez 1182. 4 A

PROPIEDADES RENTA 10 o|o vendo varias muy central, de 17,000 a 23,000. Tratar: Picarte 318, de 3 a 4. 5-A

COMPRO CASA NUEVA HASTA 30,000; pago contado, entre Independencia y Recoleta. Prefiero esquina. Tratar: Independencia 634. A 4

COMPRO CASA DE 15 A $ 30.000. Techo fierro inglés. Barrio Yungay o Alameda, Matucana 37. 4—A.

EN EL ACTO COMPRAMOS PROpiedad de renta que esté bien situada y dé de un trece a un quince por ciento. Se prefiere esquina. Pago inmediato. Ojalá tenga fuerte deuda Caja Hipotecaria o de Ahorros.—Teatinos 86. 5-A.

COMODA CASA DE UN PISO, EN Avenida España, esquina, regalamos en sólo $ 120,000. Es una oportunidad única. Mide 14 por 50 metros, fácilmente puede dársele renta.—Greene, Teatinos 86. 5-A.

$ 150,000, ESPLENDIDA RESIDENcia, en Gálvez, inmediato Alameda. Tres pisos: sólo el edificio no se construye hoy día con 200 mil pesos. Es una residencia con renta, de todo lujo y tal vez de las más cómodas de la ciudad.—Greene, Teatinos 86. 5-A.

ESPLENDIDO CHALET EN AVEnida Macul, muy cerca de Irarrázaval, vendemos de gran ocasión, en sólo $ 90,000, recién avaluada por la Caja Hipotecaria en $ 120,000. Se exige sólo $ 25,000 al contado, saldo excepcionales facilidades. Es una oportunidad única por viaje de su dueño.—Greene, Teatinos 86. 5-A.

ESPLENDIDA Y UNICA OPORTUnidad. Regia casa moderna, recién terminada, en la mejor situación del Parque Forestal todo confort, residencia de mucho gusto dos pisos, terraza, mirador, garage; salida de servicio; halls; numerosos salones; 5 dormitorios; 4 toilettes, etc. Gran frente a Forestal y Bueras. Entrega inmediata, por viaje de su dueño. Vendemos en sólo $ 255,000. Llaves en nuestra oficina. Greene. Teatino 86. 6—A.

$ 15,000 VENDO QUINTA PRUcal, 4,400 varas; permutaría por casa, pago diferencia contado. Casilla 87, San Bernardo. A—5

En San Bernardo, con su dueño Belisario Núñez. Eyzaguirre 248. 4-A.

SE VENDE UN SITIO DE RENTA o para edificar. Cóndor al llegar a Gálvez. Tratar, Morandé 412. 4-A.

$ 46,000 VENDO CITE RENTA, San Isidro 960, pagadero 20 mil contado, saldo largo plazo, produce $ 7,200 anuales, 2 pisos, mide 15 por 32, 19 piezas entabladas y empapeladas. Dueño: Santa Rosa 1177. 4-A.

EN AVENIDA INDEPENDENCIA, entre Pinto y Rivera, vendemos en lotes indicados para comerciantes, la parte que aun nos resta por vender. Negocios instalados desde hace muchos años, espléndidos arrendatarios. Precio y condiciones de oportunidad.—Greene, Teatinos 86. 5—A

$ 140,000 VENDO PROPIEDAD compuesta dos casas altos y bajos, 407 metros superficie, 7 dormitorios, salón, comedor, toilette y dependencias. Construcción cal y ladrillo. Brasil 49. Llaves: Brasil 56. A-4.

$ 98,000 VENDO GRAN PROPIEdad, 28x46, un paso Vicuña Mackenna. Facilidades Caja Hipotecaria. Santa Isabel 55. A-4.

REMATE Judicial

El 12 de Agosto próximo, a las 2 P. M., se rematará ante el 5.o Juzgado Civil la propiedad ubicada en

POBLACION CHUCHUNCO

Hijuela N.o 4

MINIMUM:

La suma de $ 23,248

El precio de la subasta se pagará al contado.

Bases y demás antecedentes en los autos caratulados "Sociedad Feria Izquierdo" con Emilio Zelada, en la Secretaría del 5.o Juzgado.

C. COVARRUBIAS,
Secretario.

SARMIENTO VENDE CHACRA MAgallanes, a $ 30 carretada. 4 A

VENDO UNA CASA EN CALLE Washington 4 piezas, luz, agua y patio, tramito por Caja Ferrocarriles o Caja Ahorros. Tratar: con su dueño. San Isidro 1478. A-4

VENDO PROPIEDAD, 11 PIEZAS, renta 250 pesos. Véndese 15,000. Tratar: Avenida Silva esquina Chiloé. A-4.

COMPRO CASA POR INTERMEDIO Caja Retiros, Ferrocarriles, hasta $ 18,000 .Dirigirse: J .Contreras, San Francisco 660. 4-A

38,000 Y 48,000 VENDO DOS LINdos, cómodos chalets recién construídos. Verlos y tratar dueño: calle Victoria 60, a media cuadra de Vicuña Mackenna, dos cuadras pasado Matta. A-12

BUEN SITIO CALLE AMAZONAS esquina San Isidro, cerca carros vendo. Tratar, Santa Rosa 176. 4-A.

28,500, LIRA 115 6 PIEZAS, HALL servicios: un paso carros. 5-A.

VENDESE CITE BARATO BUENA renta, verlo tratar J. M. Infante 1745. Ñuñoa. 7 A

VICUÑA MACKENNA. CASA 9x60, $ 28.000; otra 390Mt.2 $ 23,000; Santa Elvira, 5 piezas, luz eléctrica, subterráneo, $ 15,000; Mujica, 7 piezas luz, dos patios, $ 24,000; Fogelio Ugarte, esquina Almacén; casa $ 24,000, Sama 1420. A 4

RIVAS Y CALVO

REMATE DEL MENAJE DE CA

Y AUTOMOVIL "RENAULT" DE LA SUCESION DE

DOÑA JOSEFINA H. v. de de la FUEN

18 — DIECIOCHO — 18

—: AL LADO DEL TEATRO :—

HOY LUNES 4, A LAS 2 P. M.

(AUNQUE LLUEVA)

—: HAY :—

CUADROS.—Originales de Orrego Luco, P. Jofré, Dr Kopper, Busse, Fontaine, Bourget, y 2 grandes paisajes Guerrin.

SALON. — Plano 1|2 cola de estudio, caja enconchada amoblado dorado estilo Luis XVI forrado en brocato oro, compuesto de un Lit de Repos, 2 sillones, un Bergere llas, **rica lámpara de bronce cincelado 12 luces,** espejos con consola, gran mesa de centro cubierta de mármol columnas y estatuas de mármol, mueble de metal para lindo reloj de bronce para chimenea, **rica alfombra de** cojines, pedestales, etc.

SALA.—Lindo juego de muebles estilo Reina Ana, con nes forrados en seda morada compuesto de un sofá llones, mesa de centro de marquetería, mesa ratona, estan llado, lindo juego de columnas con aplicaciones de porce bronce, espejo veneciano y otro marco dorado y pintado, de centro fondo azul, **magnífica lámpara de cristal bacca** loj de sobremesa, bronces, tapiz persa antiguo, etc.

COMEDOR.—Amoblado estilo holandés, compuesto de dor bajo con espejo y vitrinas laterales, 2 trinches, mesa tensión y 10 sillas asiento de cuero **rico servicio de porc Limoges guarda oro mate para 24 personas, servicio de** ría veneciana, mates y fuentes de plata, juego de reloj y labros, **servicio para té de plaqué Reed y Barton,** alcuzas cios de cubiertos Elkington, lámpara eléctrica, gobelinos bra de tripe cortado, juego de muebles tapizados en cuero sofá y 2 sillones, cortinajes. Vino de Oporto, etc.

ESCRITORIO.—Amoblado Chesterfield tapizado en compuesto de un sofá y 2 sillones, caja de fondos, escrito nistro, estante para libros con vitreaux, lámpara eléctrica nes Morris, alfombra de tripe cortado tintero de plaqué ces, estufas, radiadores, etc.

HALL.—Magnífico amoblado estilo inglés tapizado en compuesto de un sofá, 2 sillones fijos y uno de balanza, confortable forrado en felpa, compuesto de un Lit de Re Bergere, mesa de centro, sombrerera, **gran alfombra de** **lindos jarrones de bronce,** victrola de pie con caja de rob ricano, mesas coloniales talladas, sillón de balanza, gran farol eléctricos, alfombra de escala, ollas de cobre, **reloj** **antiguo,** etc.

DORMITORIO I.—Gran amoblado de erable compu ropero de 3 cuerpos, 2 mesas de toilette, chiffonnier y res, catres de bronce, alfombra de centro, muebles de asta rrados en seda, etc.

DORMITORIO II.—Espléndido amoblado de roble no, compuesto de ropero chico de 3 cuerpos, mesa toilette fonnier y 2 veladores, muebles de asiento tapiz cretona, **de coser Singer de gabinete,** catres de bronce cuadros bra de centro, **gran guardarropas con bandejas,** etc.

DORMITORIO III.—Lindo amoblado tallado estilo compuesto de armario de 2 cuerpos, peinador, chiffonnier quesa, mesa de noche y muebles de asiento tapizados azul listada.

BAÑO.—3 tinas enlozadas, lavatorios de desagüe, **lifont Ewarts, calentador de cobre, etc.**

VARIOS.—Amoblado de comedor de niños compuesto rador, 2 trinches, mesa de correderas y 10 sillas, ropero de jacarandá, mesas de arrimo, catres, cocina bruja, pei amoblados de cuero y escritorios sueltos, sillón de balan fombras, linoleum, marquesas, sillas coloniales, **guardarro lor caoba de bandejas. Automóvil "Renault" Limousine** **let, en perfecto estado.**

A LA VISTA HOY DOMINGO, DE 2 A 6 P. M., Y LUN 9.30 ADELANTE

CARLOS RIVAS VICUÑA,
MARTILLERO DE HACIENDA.
ARTURO CALVO MACKEN
—: TELEFONO 2269 :—

REMATE JUDICIA

DE LAS EXISTENCIAS E INSTALACIONES DE L

PELETERIA "MANON"

1033 — SANTO DOMINGO — 10

— Próximo a Puente —

EL MARTES 5, A LAS 2 P. M.

(Aunque llueva)

Por orden de la Comisión Liquidado

Lotes para comerciantes y particular

AVISO DETALLADO MAÑANA.
A LA VISTA MAÑANA, DE 9 a 12, y de 2 a 6 P.
PAGO AL CONTADO.

VICTOR ARAYA
Martillero de Hac

REMATE

Por acuerdo de los herederos de don Absalón Cifuen rematará ante el Compromisario don Francisco de Borja tes, calle del Dieciocho 145

EL MARTES 26 DE AGOSTO, A LAS 2

la casa situada en la
CALLE ARTURO PRAT N.os 239 Y 243

POR EL MINIMUM DE $ 180,000

con facilidades de pago.
La casa puede visitarse de 10 a 12 y de 2 a 5. Bas tulos en el estudio del Compromisario, Bandera 168.

EL TATTERSA

En la FERIA; que se efectuará

HOY LUNES

entre otros lotes de ganado gordo y para engorda matarán:

NOVILLOS GORDOS, llegados de CALERA y CURI
BUEYES GORDOS, llegados de SANTA FE y CAB
VACAS GORDAS, llegadas de LONCOCHE, CURICO NARES.

LLEGADOS DE BULNES

60 NOVILLOS GORDOS, de 3 años, mestizos

LLEGADOS DE CASABLANCA

50 NOVILLOS, de 2 años mestizos de hereford buen estado para engorda.

LLEGADOS DE SAN CARLOS

50 NOVILLOS, de 1 1|2 y 2 años mestizos de here en muy buen estado para engorda.
60 NOVILLOS de 2 1|2 y 3 años, mestizos, en buen para engorda.

LLEGADOS DE MARRUECOS

25 BORREGAS de clase y gordura sobresalientes.