LA NACION
Santiago, Agosto 25 de 1924

LA PARTIDA DEL REAL HUESPED ITALIANO

Con una rápida jira a Valparaíso, el Príncipe de la Corona de Italia pone hoy fin a su jornada en tierras chilenas.

Tras de su paso deja un séquito brillante de sensaciones y remembranzas que se proyectarán con perdurables vibraciones en la vieja amistad italo-chilena. El joven príncipe ha sido en realidad el gratísimo pretexto de expansión de un arraigado y cordial sentimiento entre dos países que misteriosas afinidades guían hacia la aproximación con la fuerza secreta de la comunidad racial. En este apartado retoño de la civilización latina, el heredero de la Corona de los Saboya ha encontrado una profunda comprensión de las aspiraciones y de los ideales que su ilustre Casa encarna y simboliza conforme al carácter y la tradición monárquicos de la nación italiana.

El espectáculo de nuestro país, de sus instituciones y sus hombres, ha golpeado seguramente la juvenil sensibilidad del Príncipe del Piamonte como la visión de un organismo nacional con todas sus fuerzas en potencia, ganoso de atraer energías nuevas y vivificadoras para apresurar el desenvolvimiento próspero que le prometen la esplendidez de sus suelos y los dones de su clima. Los recuerdos, las impresiones que de aquí se lleve serán de auspiciosa influencia, sin duda, en el criterio con que un día, gobernante, apreciará del futuro desarrollo de las relaciones italo-chilenas, de la Italia proficua y productora, urgida de expansión, y la América inmensa, exuberante y despoblada. Porque hay en el pensamiento inspirador de esta tournee americana del Príncipe de la Corona de Saboya un agudo acierto de porvenir, una siembra espiritual de ópimos y duraderos frutos.

Ha conocido el real visitante el alma de nuestro pueblo, que supo hacer llegar hasta él su aliento de sinceridad a través de los intersticios del protocolo.

Este pueblo le acogió sin esplendidez, pero con cordialidad fervorosa y leal. Los mismos sentimientos, acentuados por la obra misma de la simpatía personal del huésped, acompañan ahora Príncipe de Saboya y a los brillantes jefes y oficiales de su séquito en el momento de tomar de nuevo el camino que celosamente guarda la barrera de granito de nuestra heredad.

EL CONGRESO MUNDIAL DE AUTOMOVILISMO DE DETROIT

EL AUTOMOVILES Y FERROCARRILES

En los anteriores editoriales que hemos comentado las conclusiones del Congreso de Detroit nos hemos referido, separadamente, al efecto económico del automóvil en las modernas condiciones del transporte y a las relaciones entre el automóvil y los caminos.

Consideraremos ahora, por ser especialmente interesantes para las condiciones nuestras, las relaciones entre los automóviles y el trasporte ferroviario.

El Congreso de Detroit consideró, separadamente, el empleo del automóvil sobre rieles en trasportes a corta distancia. A la fecha, 157 compañías ferroviarias de los Estados Unidos utilizan coches automóviles en líneas secundarias de reducido kilometraje, y tráfico insuficiente para hacer reproductiva la explotación por medio de trenes a vapor. Las consecuencias y ventajas del nuevo sistema son fáciles de deducir. Por una parte, los costos para la Empresa son menores; por otra, la frecuencia de los viajes es mayor. Todo esto se reduce a mejores facilidades de transporte, especialmente entre las grandes ciudades y los suburbios. Estas ventajas, por lo demás, son ya conocidas de nuestros Ferrocarriles del Estado, los cuales han adquirido recientemente algunos coches automóviles que por el momento se encuentran en ensayo.

En lo que se refiere ahora a la competencia misma entre el ferrocarril y el automóvil, las conclusiones del Congreso de Detroit fueron definitivas al estimar que, en un radio de 70 millas y sobre buenos caminos, el automóvil puede competir ventajosamente con el ferrocarril.

En el caso de Chile, debe todavía advertirse que nuestras tarifas ferroviarias son "diferenciales", o sea, que se paga relativamente más en las distancias pequeñas que en las largas. Por ejemplo, si en 100 kilómetros se pagan 100 pesos, en 50 kilómetros se pagan 80 pesos. En Estados Unidos, en cambio, las tarifas son "proporcionales". Es decir, si en 100 kilómetros se pagan 100 pesos en 50 sólo se paga 50 pesos.

Esta diferencia en la tarificación hace más favorable, en Chile, la competencia del transporte en automóvil.

Las razones generales, ahora, que favorecen, en las pequeñas distancias, al transporte automóvil respecto del ferroviario, son:

1.o El automóvil—ya sea de carga o pasajeros—entra a la ciudad por cualquiera de sus calles o caminos. El ferrocarril termina forzosamente en una estación y sólo puede emplear una sola vía o un número reducido.

2.o El ferrocarril sólo moviliza entre sus respectivas estaciones. El automóvil moviliza entre los puntos mismos de llegada o de partidas, o sea, lo que se acostumbra denominar "de puerta a puerta".

3.o El ferrocarril hace el trasporte cuando completa un tren, o sea, en unidades de 300 o más toneladas. El camión automóvil transporta en unidades de 5 a 10 toneladas.

4.o El ferrocarril exige empaquetadura especial y formalidades de embarque y desembarque y por otra parte, recarga las expediciones que no ocupan "carro completo". El camión transporta en cualquier forma y en cualquiera cantidad.

5.o Las operaciones de trasporte, carga y descarga desde el punto de producción a la estación del ferrocarril, y desde la estación de llegada del ferrocarril al punto de entrega, hace gastar en carretonaje y cargadores una suma mayor que el mismo flete ferroviario.

Estas razones, aparte de muchas otras secundarias, representan una ventaja tan positiva a favor del automóvil que muchos ferrocarriles de Estados Unidos se han anticipado a destruir la competencia creando un servicio complementario de camiones alrededor de las grandes poblaciones.

Se comprende que, para el abastecimiento de las grandes ciudades, el trasporte automóvil, por su acceso "radial" a los centros de consumo, contribuya en forma directa al abaratamiento de la vida. Por otra parte, la facilidad de transporte activa la producción en las regiones suburbanas, y no da lugar al caso extraño de ciudades para las cuales resulta más económico abastecerse de productos venidos desde 200 kilómetros o más, que de los productos obtenidos en sus propios alrededores.

Naturalmente, como lo expresáramos en otro editorial, la calidad de la superficie del camino es predominante en el esfuerzo de tracción y, por lo mismo, en el combustible consumido y en el costo del trasporte. Esto equivale a decir que, para mejor pavimento, será mayor la longitud en la cual el trasporte automóvil pueda competir con el trasporte ferroviario.

El mejorar los caminos es un problema financiero de difícil solución. En Estados Unidos, como ya lo hemos dicho, se construye el camino con cargo a capital obtenido de empréstitos o bonos, y se atiende a la conservación y servicio de ese capital con cargo a las entradas ordinarias producidas por tasas sobre el tráfico. En resumen, es el tráfico mismo quien, en definitiva, paga el camino. La conclusión, en consecuencia, es que sólo se podrá costear buenos caminos cuando se disponga de un número abundante de automóviles sobre los cuales aplicar las cargas tributarias. Lo primero, entonces, será el facilitar la entrada de automóviles. Los buenos caminos vendrán en seguida como consecuencia natural e inevitable.

Viña San Pedro
(J. G. Correa Albano)
Es la marca mas acreditada

LABORATORIO CLINICO VIDAL
CATEDRAL 1433 — TELEFONO 2006
LABORATORIO VIDAL
DOCTORES J. y A. VIDAL OLTRA
Catedral 1433. Teléfono 2006
Análisis de sangre orina, etc. Reacción Wassermann. Autovacunas.
Abierto todos los días.

¿DESEA USTED GANAR CARNES Y EMBELLECER SU FIGURA?
(Lea lo que dice un médico)
"Muchas personas delgadas comen de 2 a 3 kilos de alimentos nutritivos todos los días, y no aumentan ni un solo gramo de carne; mientras que muchas gentes robustas comen muy poca cosa y engordan continuamente. Es ridículo alegar que esto se debe a la naturaleza de cada persona. Los delgados continúan siendo delgados, porque carecen de la facultad de asimilar sus comidas; de ellas extraen y absorben lo bastante para mantenerse con vida y al parecer saludables, pero nada más; y lo peor del caso es que nada ganarán con comer con demasía, pues que ni una docena de comidas al día les ayudará a ganar un kilo de carnes. Todos los elementos que para producir carnes y grasa contienen estas comidas, permanecen en sus intestinos, hasta que son arrojados del cuerpo en forma de desperdicios. Lo que dichas personas necesitan es algo que prepare estas substancias que producen carne y grasa y las ponga en condición de ser absorbidas por la sangre, asimiladas por el organismo y distribuídas por todo el cuerpo.
"A toda persona que desee engordar, yo siempre aconsejo que tome una pastilla de CARNOL con cada comida. CARNOL es una combinación científica de siete ingredientes de que dispone la química moderna para producir carnes. Es absolutamente inofensivo y altamente eficaz, y una sola pastilla con cada comida, a menudo aumenta el peso de una persona delgada, a razón de 1 o 2 kilos por semana".
CARNOL se vende en las farmacias. Depositarios: Daube y Cía., Santiago, Valparaíso, Concepción y Antofagasta.

LAS FINANZAS Y EL ESPIRITU PUBLICO

por CONRADO RIOS GALLARDO.

La situación financiera del país requiere en los momentos actuales, de los mismos procedimientos que los pueblos de la Europa establecieron tan pronto como el Tratado de Versalles silenció el tronar del cañón.

Lo curioso del caso es que nuestra Hacienda Pública necesite de esos procedimientos, sin haber salido de una guerra, y aún más, habiendo obtenido ventajas positivas con ella.

Inglaterra, Francia, Italia, Alemania, Austria, Hungría, adoptaron dos caminos para restablecer el prestigio de su balanza comercial; fueron ellos: economías severas y nuevos impuestos.

Aplicaron los impuestos una vez establecidas las economías, porque era preciso infundir confianza en el espíritu del contribuyente, que al descorrer una vez más el cordón de su bolsa sabían en verdad que iban a cooperar a una política sabia y austera.

En nuestro país, para saldar un déficit de 110 millones no se proponen economías, ni impuestos, sino sencillamente una emisión indirecta de papel moneda. Mientras tanto, los gastos continúan en el mismo pie; los presupuestos siguen inflándose, hasta que pasado cierto tiempo saldrá a flote otro déficit, y para saldarlo se pretenderá recurrir al mismo procedimiento: nueva emisión!

Semejante camino es continuar en la vieja política, no apartarse de una senda que viene conduciendo al país a la bancarrota financiera, en circunstancias que los hechos están demostrando que es necesario cambiar radicalmente de rumbos.

No hay lucha posible con el acontecimiento. Cuando él conde-na es preciso someterse. En vano se le impone silencio, marcha siempre al cumplimiento de sus sentencias.

Por esta razón creemos que como medida previa es necesario iniciar un estudio severo y concienzudo de los Presupuestos. Proceder con energía a extirpar los gastos inútiles y suprimir la serie de cargos públicos, que gravitan como un peso muerto sobre las arcas fiscales.

Don L. Alejandro Lira, en una correspondencia publicada ayer en nuestro diario, analizando la obra del fascismo en Italia, expresa:

"La plétora de empleados públicos era otra de las calamidades que roían atrozmente las entradas de la nación... Mussolini suprimió todos aquellos puestos inútiles, entre la gritería y el lamento de los que no se conformaban nunca con no vivir a costas del Estado..."

Exactamente lo mismo hizo en Hungría el Primer Ministro, el Conde de Bethlem, que reorganizó los servicios públicos, con una economía anual de 50 millones de coronas oro.

Pero, para hacer esto en nuestra tierra, como nos decía hace días con talento e ironía el señor don Felipe Tupper: es necesario tener hombres de 48 peniques.

Se impone en nuestro país la reorganización de la Administración Pública, se impone con caracteres de urgencia, no tan sólo por razones de economía, sino porque es necesario hacer desaparecer las desigualdades irritantes que existen entre los diversos servidores del Estado: unos viven en Versalles, los otros en la Bastilla!

Vamos por mal camino y nada hacemos por apartarnos de él. Antes de 1920 la cancelación de los sueldos de los 80,000 empleados públicos importaba anualmente la suma de 120 millones, y hoy importa 180. Tenemos 60 millones más en cuatro años. ¿Han aumentado en igual proporción las entradas? Difícil es creerlo, cuando urge la cancelación de un déficit de 110 millones, producido en el ejercicio de los gastos ordinarios de la Nación.

Sin embargo, no se cambia de política. Ayer se habló de economías; hoy ya no se habla. ¿Qué economía positiva y ventajosa se ha hecho? Ninguna. Mañana se cancelará el déficit y se prometerá no incurrir en otro. ¿Quién responde de ello? Nadie. Somos así.

Ello se debe a que nuestra vida pública padece incesantes intermitencias. No tiene perseverancia en sus manifestaciones ni en sus propósitos. Hoy se levanta apasionada, activa, resuelta; un día después cae en la inacción, la pereza, la indiferencia.

¿La causa? El espíritu público apenas si tiene influencia sobre ella; es el espíritu de partido el único que sabe inspirarla y sacudirla fuertemente. Este último es prodigioso de genio y recursos tratándose de una elección, de perder un hombre, de provocar la caída de un Gabinete. Pero fuera de este terreno, es inútil exigirle nada; le falta absolutamente la iniciativa.

El espíritu público forma los grandes pueblos, los pueblos libres.

El espíritu de partido produce Gobiernos pequeños, pueblos degraciados.

Hoy reina y gobierna entre nosotros casi sin contrapeso. ¡Cuidado: decimos a todos.

C. R. G.

NOTAS POLITICAS Y PARLAMENTARIAS

LA PRIMERA ASAMBLEA LIBERAL DE SANTIAGO QUE SE UNIFICA

AYER QUEDO CONSTITUIDA LA ASAMBLEA LIBERAL DE LA COMUNA DE YUNGAY

Ayer, a las once de la mañana tuvo lugar en el Teatro de la Comuna de Yungay, la asamblea que los elementos liberales de la localidad celebraban para dar forma a la unificación que acaban de pactar, de una enorme concurrencia, formada por electores liberales de la comuna nombrada y que llenaba por completo las aposentadurías del Teatro asistió a esta reunión, que estaba presidida por el Presidente del Centro Liberal de Santiago, don Manuel Rodríguez Pérez.

Abierta la sesión, el señor Rodríguez Pérez manifestó que en nombre de la Juventud Liberal agradecía profundamente el honor que se le dispensaba al designársele para presidir el acto solemne y de gran trascendencia que se realizaba; especialmente si se tenía en cuenta que la comuna de Yungay era la primera localidad del país que respondía al llamado que la Juventud del Partido Liberal había hecho a sus correligionarios de toda la República para unificar esta actividad política.

El señor Rodríguez diseñó a grandes rasgos la historia del liberalismo, examinó su obra en favor de las libertades públicas y la que le ha correspondido realizar en la legislación nacional, declarando que toda esta labor se ha visto detenida en su camino por causas de la división del liberalismo, al cual incumbe especialmente impulsar las grandes reformas institucionales que han de abrir amplia senda al progreso de la República y al bienestar económico social de nuestros conciudadanos.

No es del caso examinar, dijo, quienes puedan ser los responsables de la profunda crisis que abate al país en estos momentos; lo importante es evitar que ella se ahonde más aún y que llegue el momento del desastre total. Para esto es preciso que el Partido Liberal se unifique, a fin de que pueda ejercer en el manejo de los negocios públicos la influencia que le impone silencio, marcha al cumplimiento de sus sentencias.

Por esta razón creemos que como medida previa es necesario iniciar un estudio severo y concienzudo de los Presupuestos. Proceder con energía a extirpar los gastos inútiles y suprimir la serie de cargos públicos, que gravitan como un peso muerto sobre las arcas fiscales.

Don L. Alejandro Lira, en una correspondencia publicada ayer en nuestro diario, analizando la obra del fascismo en Italia, expresa:

"La plétora de empleados públicos era otra de las calamidades que roían atrozmente las entradas de la nación... Mussolini suprimió todos aquellos puestos inútiles, entre la gritería y el lamento de los que no se conformaban nunca con no vivir a costas del Estado..."

Exactamente lo mismo hizo en Hungría el Primer Ministro, el Conde de Bethlem, que reorganizó los servicios públicos, con una economía anual de 50 millones de coronas oro.

Pero, para hacer esto en nuestra tierra, como nos decía hace días con talento e ironía el señor don Felipe Tupper: es necesario tener hombres de 48 peniques.

Se impone en nuestro país la reorganización de la Administración Pública, se impone con caracteres de urgencia, no tan sólo por razones de economía, sino porque es necesario hacer desaparecer las desigualdades irritantes que existen entre los diversos servidores del Estado: unos viven en Versalles, los otros en la Bastilla!

Vamos por mal camino y nada hacemos por apartarnos de él. Antes de 1920 la cancelación de los sueldos de los 80,000 empleados públicos importaba anualmente la suma de 120 millones, y hoy importa 180. Tenemos 60 millones más en cuatro años. ¿Han aumentado en igual proporción las entradas? Difícil es creerlo, cuando urge la cancelación de un déficit de 110 millones, producido en el ejercicio de los gastos ordinarios de la Nación.

Sin embargo, no se cambia de política. Ayer se habló de economías; hoy ya no se habla. ¿Qué economía positiva y ventajosa se ha hecho? Ninguna. Mañana se cancelará el déficit y se prometerá no incurrir en otro. ¿Quién responde de ello? Nadie. Somos así.

Ello se debe a que nuestra vida pública padece incesantes intermitencias. No tiene perseverancia en sus manifestaciones ni en sus propósitos. Hoy se levanta apasionada, activa, resuelta; un día después cae en la inacción, la pereza, la indiferencia.

¿La causa? El espíritu público apenas si tiene influencia sobre ella; es el espíritu de partido el único que sabe inspirarla y sacudirla fuertemente. Este último es prodigioso de genio y recursos tratándose de una elección, de perder un hombre, de provocar la caída de un Gabinete. Pero fuera de este terreno, es inútil exigirle nada; le falta absolutamente la iniciativa.

El espíritu público forma los grandes pueblos, los pueblos libres.

El espíritu de partido produce Gobiernos pequeños, pueblos degraciados.

Hoy reina y gobierna entre nosotros casi sin contrapeso. ¡Cuidado: decimos a todos.

C. R. G.

Expresó en seguida que la fusión liberal se hará casi seguramente dentro de una Convención General a la cual serán convocados los correligionarios de todo el país, y no sólo sobre bases puramente doctrinarias, sino que también de la más absoluta independencia respecto de las combinaciones de Unión Nacional y de Alianza Liberal, a fin de que sea sincera y no pueda decirse que ninguna de las fracciones del partido se solidarizan y responsabilizan por los actos políticos o administrativos ocurridos en contiendad al momento en que la fusión se produzca.

Así, dijo, el Partido Liberal, unido podrá continuar realizando su programa y colaborando con su habitual patriotismo e independencia al progreso y al bienestar de la República.

A continuación, el señor Rodríguez Pérez propuso la designación del siguiente Directorio de la Asamblea: Presidente honorario, don Juan Manríquez Rivera; presidente, don Casáreo Navarro Acosta; vice-presidentes, don Alejandro F. Pávez y don Roberto Besa Vicuña; secretario, don Andrés Cibbié G.; prosecretario, don Manuel Valenzuela R.; tesorero, don Albino Marambio; protesorero, don Abel Gálvez G.; y directores: don Pedro Prado, don Ricardo Portales Aldunate, don Carlos Besoaín I, don Carlos Camels Rogers, don Cipriano Díaz Núñez, don Abelardo Aliste, don Ramiro Besa Vicuña, don Emilio Carvajal, don Oscar González Fonseca y don Carlos Aviles Arena.

La Asamblea acogió el nuevo Directorio en medio de grandes aplausos y pasaron a ocupar sus puestos en la Mesa los señores Cesareo Navarro, Alejandro Pavéz, Andrés Cibbié y Manuel Valenzuela.

El nuevo presidente, señor Navarro Acosta, manifestó que su espíritu de viejo liberal sentía la más íntima satisfacción al ver a todos sus correligionarios de la Comuna de Yungal sellar con estrecho y sincero abrazo el acto de unificación que se celebraba.

No puede haber, dijo, un solo liberal en el país que no experimente el anhelo de ver a su histórico Partido dar los pasos para olvidar antiguas diferencias y colocarlo así en condiciones de recuperar el puesto de dirección que científicamente le corresponde en la alta gestión de los negocios públicos.

La vida de la República, agregó, está llena de brillantes recuerdos de lo que ha hecho el liberalismo en favor de su progreso y muchas de nuestras leyes más importantes son la obra de los parlamentarios liberales. Tenemos, pues, el derecho de recuperar el sitio de honor que nos reserva nuestra gloriosa historia política y cada cual, por modesta que sea su esfera de acción, debe cooperar con el mayor entusiasmo a la obra de reunir a todos los liberales en la misma casa solariega.

Hay más, todavía, dijo, la lucha presidencial se aproxima y es preciso que nos encuentre a todos los liberales juntos y listos para dar la batalla por uno de los nuestros, que necesariamente ha de ser un liberal convencido, probo y patriota, independiente y enérgico, capaz de resolver con altura de miras y espíritu de sacrificio los grandes problemas que constituyen la preocupación de la hora presente.

Don Osvaldo Marín Ugalde, en su carácter de miembro del Centro Liberal, propone la constitución de un Centro Liberal de la Comuna de Yungay, el cual puede ser, no solo el portavoz de la opinión de estos correligionarios, sino también un lazo de unión para todos los liberales.

En medio de grandes aplausos es acogida esta insinuación, suscribiéndose enseguida por numerosos asambleistas el acta de fundación de la nueva institución.

El secretario, señor Cibbié, dió a continuación lectura a una carta del señor diputado don Hernán Correa Roberts, en que este se excusa de asistir a la Asamblea y en la cual manifiesta que formula votos muy sinceros por el desarrollo y progreso de este nuevo e importante organismo político del Partido Liberal y porque el espíritu de cohesión y entusiasmo por los ideales liberales no se vea perturbado por divisiones personales que disminuyen la eficacia a que el Partido Liberal tiene derecho dentro de las actividades políticas de los Partidos.

El señor Rodríguez Pérez expresa que ha recibido encargo del diputado por Santiago don Ernesto Barros Jarpa, para excusarlo por su inasistencia a la sesión. El señor Barros Jarpa, dice, ha creído que, dado su carácter de parlamentario, no puede tomar parte en las gestiones de unificación del Partido hasta que el Directorio de la fracción a que pertenece no tenga noticia oficial de este movimiento y autorice en este sentido a las personas que forman parte de él. Sin embargo, mira con la más profunda simpatía la idea de la fusión de los elementos liberales y cooperará a ella con todo el entusiasmo que sabe poner en las grandes causas nacionales.

Don Manuel Valenzuela adhiere entusiastamente al movimiento de unificación y declara que pondrá todos sus esfuerzos porque pronto sea una realidad en todo el país.

La sesión se levantó en medio de gran entusiasmo, siendo los asistentes invitados a un espléndido buffet.

¿Por qué no adquiere la mejor máquina portátil y con muy buenas falicidades de pago?
LLEVELA HOY MISMO

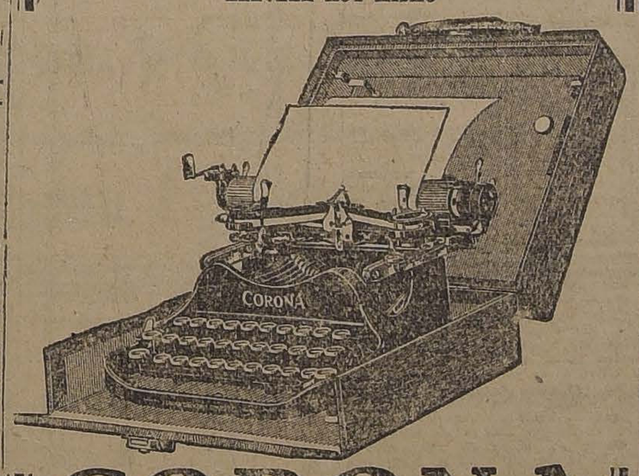

CORONA
La máquina de escribir personal
La máquina portátil original con el sistema patentado de doblarse el carro
1. Escritura visible
2. Teclado universal
3. Solamente pesa 3 kilos.
4. Segura, muy raramente necesita ser ajustada.
5. Resiste los golpes y maltrato de los viajes.
6. Se dobla, reduciéndose a una altura de 10 centímetros.
CURPHEY & Cía. LTDA.
Santiago — ANUMADA Esq. AGUSTINAS
Valparaíso — CALLE BLANCO N.o 631

Arriendos
LOS PROPIETARIOS NO PAGAN COMISION
SANTA ELENA 1050. Próxima a Diez de Julio. Buenos bajos. Consta de 4 dormitorios, salón, comedor, hall, 2 patios, pieza de baño, pieza de servidumbre, dependencias, luz eléctrica. Canon: $ 300.
CARRERA.— Segunda cuadra. Altos. Consta de: 4 dormitorios, pieza de baño, gran hall, escritorio, salón, comedor, pieza de servidumbre, dependencias. Luz eléctrica y gas. Canon: $ 500.
Carlos Ossandón B.,
BANDERA 168

MADRES LOS NIÑOS DEBILES DEBEN TOMAR
Recalcine EL MAS PODEROSO DE LOS TONICOS
SE VENDE EN TODAS LAS BOTICAS
Recomendado por profesores y médicos eminentes

MINUTA DE LA LABOR PARLAMENTARIA

El Senado ha acordado para la presente semana las siguientes sesiones especiales:

Para tratar los proyectos sobre aumento de los derechos del papel sellado, timbres y estampillas y el referente a la Dieta Parlamentaria los días Lunes, Martes, Miércoles y Jueves, de 10.30 de la mañana a 12 M.

Además celebrará las sesiones ordinarias de 3.30 a 6.30 P. M., los días Martes, Miércoles y Jueves. En la orden del día de estas sesiones se tratará el Martes el proyecto sobre Cooperativas que fué enviado a comisión para continuar su discusión este día con o sin informe de comisión. En segundo lugar de la tabla está el proyecto sobre creación de la Caja de los Empleados Públicos, cuya discusión quedó iniciada en la sesión última y será proseguida en cuanto se despache el proyecto sobre Cooperativas, salvo acuerdo contrario.

CAMARA DE DIPUTADOS

A petición del número reglamentario de diputados celebrará sesión especial esta tarde para tratar el proyecto sobre el Ferrocarril de Iquique a Pintados, de 2.30 a 4.30 P. M. Para este mismo proyecto se acordaron sesiones en la semana pasada los días Miércoles, Jueves y Viernes, de 10.30 A. M. a 12 M.

Para el proyecto de subsidios se acordaron sesiones especiales en los mismos días de las sesiones ordinarias de 2.30 a 4.30 P. M.

En la Orden del Día figuraba en el lugar correspondiente para ser tratado el proyecto sobre impuesto a los vinos y chichas, pero este proyecto fué remitido a comisión y será devuelto a la Cámara posiblemente a fines de la presente semana.

Figuran a continuación en la tabla los siguientes proyectos:

Proyecto que aumenta los derechos de exportación del bórax, sobre inversión de fondos en la reconstrucción de los polvorines, el que concede personalidad jurídica a las Fábricas y Maestranzas del Ejército, el que modifica la ley que creó la Caja de Retiro del Ejército y de la Armada y otros.

LA CONVENCION DEL PARTIDO RADICAL

La Junta a fijado el número de delegados que podrán enviar las asambleas a la Convención de Setiembre

Esta noche celebrará sesión especial

Hoy, a las 9.30 de la noche, celebrará sesión extraordinaria la Junta Central Radical con el objeto de estudiar las modificaciones que deben proponerse a las asambleas para que sean incorporadas al programa y al Estatuto del Partido en la próxima Convención de Chillán.

En conformidad al acuerdo adoptado en la sesión anterior, estas modificaciones se tratarán hoy con o sin informe de comisión.

LOS DELEGADOS DE LAS ASAMBLEAS A LA CONVENCION

De acuerdo con lo dispuesto en el artículo 20 del Estatuto, la Junta Central ha resuelto que las asambleas se hagan representar en la Convención en la siguiente forma:

Por cinco delegados la Asamblea de Santiago.

Por cuatro la de Valparaíso.

Por tres las de Iquique, Antofagasta, Chillán y Concepción.

Por dos las de Copiapó, Coquimbo, La Serena, Ovalle, Temuco y Valdivia, y todas las restantes del país, por uno.

La secretaría de la Junta ha enviado a las asambleas una circular por la cual se da cuenta de la anterior distribución del número de delegados y se encarece la conveniencia de hacer pronto la designación de las personas que han de representarlas en la próxima Convención.

Comité Ejecutivo Doctrinario Demócrata

Por acuerdo de la mesa directiva se ha convocado a una importante asamblea, a todos los miembros del Comité Ejecutivo Doctrinario, que se llevará a efecto el próximo miércoles 27, a las 9 P. M., en el local del Centro "La Reforma", San Diego 224.

LINGUE
de 1|2x10, 3|4x10, 1x10, 1 1|2x10, 2x10, 3x10 y 4x10, completamente seco, se vende
DOMEYKO 2354 A—23

FUNDOS Y CHACRAS
VENDO LOS SIGUIENTES:
5 EN LOS ANDES
6 EN SAN FELIPE
5 EN RAMAL CALERA
3 EN PETORCA
2 EN LIMACHE
6 EN CASABLANCA
2 EN LLAY LLAY
3 EN QUILLOTA
25 EN SANTIAGO
8 EN SAN BERNARDO
2 EN NOS
6 EN RAMAL MELIPILLA
4 EN BUIN
5 EN PAINE
3 EN RANCAGUA
2 EN GRANEROS
4 EN REQUINOA
3 EN ROSARIO
4 EN RENGO
2 EN PELEQUEN
5 EN NANCAGUA
3 EN LAS CABRAS
6 EN SAN FERNANDO
2 EN TINGUIRIRICA
5 EN CHIMBARONGO
10 EN CURICO
4 EN MOLINA
5 EN TALCA
7 EN LINARES
5 EN PARRAL
10 EN CHILLAN Y SAN CARLOS
15 EN CONCEPCION Y RAMAL DE CHILLAN A TOME
4 EN ARAUCO
15 EN BIO-BIO
6 EN MALLECO
2 EN ANGOL
3 EN RENAICO
10 EN CAUTIN
22 EN VALDIVIA
8 EN OSORNO Y LLANQUIHUE
ALEJANDRO GREENE CRUZAT
(Sección fundos)
ALEJANDRO GREENE VALVERDE
TEATINOS 86.—CASILLA 3722

Compro Fundo con Viña
CON BUENAS BODEGAS E INSTALACIONES
DE VALOR HASTA $ 800,000
Garantizo negocio bien rápido
Compro Fundo como agrado
ENTRE SANTIAGO Y RANCAGUA
O EN RAMAL MELIPILLA
De valor hasta $ 500,000
ALEJANDRO GREENE CRUZAT
Sección Fundos.
ALEJANDRO GREENE VALVERDE
TEATINOS 86.— CASILLA 3722

EL MOMENTO POLITICO QUE SE INICIA

El momento político adquirirá en la presente semana especial importancia.

Especialmente, todas las expectativas están puestas en la discusión de los proyectos de subsidios reclamados por el Gabinete para saldar el déficit fiscal. Como se sabe, esta discusión se inició ya en la Cámara de Diputados en cuya Mesa están los proyectos presentados por la mayoría y minoría de la Comisión de Hacienda de esta Corporación, y además, el proyecto presentado recientemente por el Ministro de Hacienda que consiste en una modificación del primitivo proyecto de emisión de 110 millones de pesos en bonos y presentado a raíz de producido el informe de mayoría de la Comisión de Hacienda.

Como se recordará, este informe rechaza la idea presentada por el Ministro de Hacienda de emisión de bonos con facultad para rescatar papel moneda y propone la contratación de una cuenta corriente bancaria a oro por una suma cercana a un millón 500 mil libras. Propone, además, diversas medidas tendientes a procurar recursos al Estado.

En el proyecto último del Ministro de Hacienda se acepta la idea de la cuenta bancaria, pero se consulta, además, una emisión de 60 millones en bonos con poder de rescate.

Como decíamos la discusión general de estos proyectos está iniciada en la Cámara. En la semana pasada habló el Ministro de Hacienda defendiendo su proyecto y declarando, en una ocasión, que él hace cuestión de Gabinete su proyecto.

El señor Santiago Labarca habló durante dos sesiones sobre esta materia y se pronunció francamente en contra de toda idea de emisión, anunciando al señor Ministro que su proyecto no contará con la aprobación de las Cámaras.

Por todos estos antecedentes y agregadas las manifestaciones de miembros de los distintos bancos de la Cámara, existen vivos temores por la suerte del proyecto del Gabinete, iniciándose la semana con cierta ansiedad por las novedades políticas que podrán motivarse con motivo de los primeros pronunciamientos de la Cámara sobre los proyectos de subsidios.

Sin duda alguna que el tema obligado de todos los comentarios de los pasillos del Congreso y de los círculos políticos girará alrededor de los proyectos económicos, de la dieta parlamentaria, cuya discusión se iniciará en la presente semana por el Senado; las incidencias creadas en torno a los propósitos de algunos diputados radicales y la situación política general que resultará como consecuencia de todas estas actividades.

LA REUNION DE LOS DIPUTADOS RADICALES

Hay una fuerte tendencia que desea evitar que tome cuerpo toda incidencia disociadora en el partido.— Entre los diputados radicales habría el propósito de rechazar la renuncia del Comité Parlamentario

Con los señores Rodríguez Mac-Iver y Zalazar

En la mañana de hoy se reunirán los diputados radicales a fin de considerar la renuncia del Comité parlamentario del Partido.

Como se sabe esta renuncia se formuló a raíz de los hechos producidos como consecuencia de la actuación de algunos diputados de este partido en la votación sobre la elección de Curicó.

En los círculos políticos existe una favorable impresión acerca del término de todas estas incidencias. En efecto hemos sido informados de que en la reunión de hoy se cambiarán entre los asistentes algunas explicaciones sobre las actitudes observadas recientemente con lo cual se produciría acuerdo para rechazar la renuncia del Comité Parlamentario.

Entre los diputados radicales este criterio sería unánime en consideración a los intereses del Partido que reclaman la iniciación de un período de compresión y de armonía entre los parlamentarios radicales.

En esta situación se nos ha informado que en la reunión de hoy quedarán definitivamente zanjadas todas las dificultades que pudieran haberse suscitado.

CON DON ENRIQUE RODRIGUEZ MAC-IVER

Conversamos en el día de ayer, con el diputado don Enrique Rodríguez Mac Iver, quien, refiriéndose a las incidencias ocurridas en el Partido Radical, nos manifestó lo siguiente:

—En realidad, creo que no se ha dado a las incidencias ocurridas en el seno del Partido, la importancia que tienen y no se ha reparado en la transcendencia de ellas en caso de que no se llegase a una solución satisfactoria.

Los diputados a quienes no nos afecta el acuerdo de la Junta Central, estamos en el deber moral, en mi concepto, de tentar todas las fórmulas posibles de avenimiento. No otra cosa se puede desear en beneficio del futuro de nuestro Partido y del interés general del país mismo, ya que éste, dada nuestra organización política está ligado al organismo político eje, sea el que se sea que tenga tal carácter.

La situación producida es, sin duda, dificultosa y lo es también encontrar la fórmula que permite solucionarla. Estimo si indispensable de que ello suceda. Por mi parte, así lo espero y, como digo, creo que todos los parlamentarios radicales no afectados por el acuerdo aludido, estamos en el deber moral de efectuar todas las gestiones posibles para conseguirlo.

La organización directiva del Partido y especialmente de la Junta Central, es, en mi entender, deficiente. Creo que hay un inconveniente evidente en la dualidad de representaciones de las asambleas provinciales y en el número considerable de personas que forman parte de la Junta. Los diputados del Partido representan legítimamente a sus respectivas asambleas y no es menester de otros representantes que vengan a ejercer en cierto modo tutela sobre los actos de aquéllos. Por otra parte, es evidente la inconveniencia de una dirección en que participan tantas personas, hecho que va en desmedro de la unidad de acción de este organismo y diluye las responsabilidades.

La Convención de Chillán ha de preocuparse seguramente de reformar este estado de cosas, dando una organización más conveniente y práctica a los organismos directivos del Partido, que salve, en el futuro, la repetición de divergencias tan lamentables.

Por mi parte, creo que la Junta Central y mis colegas parlamentarios, no han de obstaculizar la fórmula de avenimiento, lo que tal vez se lograría con una declaración, por parte de la Junta del acuerdo adoptado.

Se ha hablado de un manifiesto de algunos diputados. El ver sería, según mis informaciones, en las explicaciones que estimarían procedentes dar los diputados censurados, en favor de la actitud que asumieron en la calificación de Curicó, propósito que no se puede menos que aceptar. Sería si de desear, que, a fin de no ahondar más estas divergencias, unicamente se concretaran al punto indicado. Confío, por lo demás, en la discreción de mis colegas y en su verdadero amor al Partido.

CON EL SEÑOR DARIO ZALAZAR

El señor Darío Zalazar, a propósito de la reunión de diputados radicales, que se efectuará hoy, nos manifiesta lo siguiente:

"Es interesante la cuestión que se planteará hoy porque afecta a las relaciones de disciplina de los diputados con las resoluciones de la Junta Central.

"Es sabido que con motivo de los acontecimientos que todos conocen, los diputados censurados por la Junta Central habrían declarado que no volverían más a este organismo ni considerarían las resoluciones que en él se adoptarán. Si esta actitud se mantuviera, significaría una división dentro del partido.

"Según nuestros Estatutos, la Junta Central tiene la dirección suprema de nuestra colectividad. Es ella quien dá el pase a los candidatos a Ministros y la que les fija los puntos de políticos que deben desarrollar. Si se mantuviera esta amenaza de divorcio va a sufrir la estabilidad ministerial y la composición de los futuros Gabinetes. Los diputados que no quieran nada con la Junta no podrían ser Ministros ya que les faltaría el pase necesario para aceptar dicho cargo y, por su parte, los parlamentarios "antijuntistas" no se considerarían obligados a prestar su concurso a los gabinetes aprobados por la Junta. La situación se tornaría en este caso, grave, en mi concepto.

"Por otra parte, hay crisis en la dirección del Partido. Las declaraciones que ha hecho por la prensa don Carlos Alberto Ruiz, de no volver más a la Junta, a raíz del voto de censura, entiendo que significaría su renuncia del cargo de primer vice-presidente del Partido. Por solidaridad, podría producirse la renuncia de los otros miembros de la Mesa y ahí tendríamos otra dificultad.

"El espectáculo que estamos dando no puede ser más triste. Si el Partido Radical, eje de la Alianza, empezara a dividirse, antes de transcurridos los tres meses de esta nueva legislatura, perderíamos la calva ocasión de afianzar nuestro predominio y realizar, desde las alturas, la política de reformas que contiene nuestro programa.

"En cambio, manteniéndonos estrechamente unidos, podemos imponer nuestros principios. Divididos o dispersos, sólo serviríamos para hacer el juego del enemigo, que vive y prospera mediante estas luchas intestinas del radicalismo.

"Respecto del Comité Parlamentario, se nombró uno que aunará todas las voluntades, como lo declara en su carta-renuncia, el señor José D. Vásquez. Pero ésto es cosa secundaria. Lo importante y grave en el momento es si continuará o nó el entredicho de un grupo de diputados con la Junta Central.

"That is the question", terminó diciéndonos el señor Zalazar.

DIRECTORIO GENERAL DEMOCRATA

Este Directorio celebrará sesión mañana, a fin de proseguir el estudio de los diversos puntos pendientes que figuran en la tabla.

A esta sesión concurrirán los Diputados que por acuerdo de la sesiones anterior deberán asistir para dar las explicaciones correspondientes por su actitud en la votación de la elección de Curicó.

Centro Demócrata de Santiago

Cítase a sesión extraordinaria para hoy Lunes, a las 9 1|2 P. M., en conformidad al acuerdo respectivo, para seguir ocupándose de los tópicos y proyectos que se llevarán a la próxima Convención del Partido.

En la primera de estas reuniones ocupó la tribuna don Wenceslao Villar, quien disertó y presentó interesantes proyectos de reformas.

EL PROYECTO DE DIETA PARLAMENTARIA

El Senado ha de celebrar sesiones especiales hoy y los días Martes, Miércoles y Jueves de la presente semana, de 10 a 12 de la mañana, a fin de ocuparse del estudio de los proyectos sobre dieta parlamentaria y el de aumento del impuesto del papel sellado, timbres y estampillas.

Como se recordará, al acordarse la postergación de las discusiones de los proyectos aludidos, había acuerdo en el sentido de tratar previamente el de aumento del impuesto de papel sellado, timbres y estampillas, ya que su despacho dejaría al Fisco en condiciones de atender el mayor gasto que demandaría el proyecto de Dieta.

Es posible, pues, que en la sesión de hoy y en la de mañana quede despachado el proyecto de aumento de los impuestos indicados. En esta situación, el proyecto de Dieta sería despachado sin mayor dificultad en las sesiones de los días Miércoles y Jueves.

LA MANIFESTACION DE ANOCHE AL CONSUL ARGENTINO

Con motivo de la próxima partida a Buenos Aires del Cónsul argentino en Santiago, señor Daniel López Quesada, sus amigos y compatriotas residentes en esta capital, reunidos en el Centro Argentino, le ofrecieron anoche un banquete como manifestación de despedida.

Ofreció la manifestación el Vice-presidente del Centro, haciendo resaltar las dotes personales del festejado, que supo en todo momento captarse en su actuación consular todas las simpatías de sus connacionales y de la sociedad

Asistieron los señores: Daniel López Quesada, Fidel Orlandini, Pedro Raggio, Pedro Barabino, José Luis Contardi, José Antonio Lecaros, Carlos J. Soler, Alberto Abalos, Boris Siga, Fernando Sigal, Alberto Lautaret, Ismael Porcel, Nicolás Falcono, Nicolás Falconi, Guillermo Milosovich, Jacobo Cohen, Salvador Masselli, Reinaldo Acosta, Natalio Trucco, Waldino R. Núñez, Santiago Grasso, Pablo Serrano, Raúl N. Pelliza, Juan E. Narlo, Pedro Raggio, Americo Bertoni, Adolfo Rotter, Francisco Taggini, Mario Kraus, Rafael Fussono Elord, Rafael Barroso, Araon Wujk, David Raler, Roberto Fernández, Eduardo Raggio, Florencio Varas, Pablo Sarrat, Domingo Sarrat, Mauricio Pflau, Alfredo Estefanini, Luis Rarier, Angel Olivera, Jaime Soler, Isidoro Sigal, Domingo Pacul, Carlos Jacoby, Juan Antonio Ferreira, Pedro Fernández, Julio Saavedra, Andrés del Campo, Jorge Aprile, Roque Blaya, Antonio Bosusac, José Barzelato, Américo Balbi, Humberto Barzelatto, Ramón Guevara, Daniel Gontaretti, Fernando Laza, Manuel Morales, Dardo Núñez, César Quendoz, José Plaza, José Raggio, Fernando Valdés y otros.

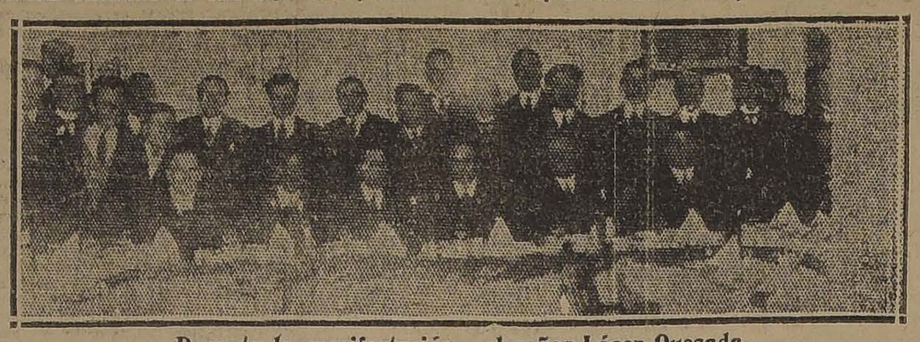

Durante la manifestación al señor López Quesada.

EL ANIVERSARIO DEL URUGUAY

EL BANDO DE PIEDAD DE CHILE FESTEJO AYER A UNO DE SUS DIRECTORES, EL HIJO DEL MINISTRO DE ESE PAIS

Ayer a las 6 de la tarde se llevó a cabo la manifestación que ofreció el presidente del Bando de Piedad de Chile, don Jorge Meléndez a nombre de esa institución, al director de la misma, don Leonel Martínez Thedy, hijo del Ministro del Uruguay que celebra hoy el aniversario de su patria.

Asistentes a la manifestación

La manifestación se desarrolló en un ambiente de la mayor cordialidad y se hicieron votos muy sinceros por la felicidad del festejado.

Asistieron a la fiesta de ayer los dirigentes del Bando de Piedad de Chile y los siguientes señores:

Leonel Martínez Thedy, Jorge Meléndez Escobar, Adolfo Larraín Valdivieso, Raúl Jullet Gómez, Carlos Cotapos Errázuriz, Gustavo Merlet Guillet, Pedro Opazo Cousiño, Mario Tapia Caballero, Gabriel Otero Bañados, Maximiliano Roldán, Joaquín Molina García Moreno, César Guzmán, Raúl Brockmann, Alberto Mackenna Welker, Enrique Burgos, Arturo Marín Carmona, Joaquín Luco, Enrique Rodríguez, Luis Aróstegui Donoso, Carlos Videla Lira, Jaime Rodríguez Ortúzar, Ladislao Errázuriz Pereira, Exequiel Balmaceda, Raúl Cortés, Oscar Viel Balmaceda y Luis Enrique Lyon Aristía.

LA "NOCHE CHILLANEJA" EN LA RADIO

EL 27 DE ESTE MES, A LAS 9 1|2 SE EFECTUARA EN LA RADIO CHILENA UNA INTERESANTE VELADA

Entre los aficionados que tomarán parte figuran las sopranos señora Delia Smith de la Fuente y Laudelina Urrutia. El tenor Juan Gutiérrez tomará parte con excelentes números. Y las estudiantes señoritas Luisa Morales S. M. y Olga Steimpu tienen a su cargo hermosos couplets y recitaciones de poetas chillanejos.

El estudiante don Fernando Moralles Godoy, periodista de "El Día" de Chillán, hablará del movimiento literario e intelectual de Chillán.

Y la señorita Elba Olave tocará La Polonesa, del maestro George y el shimmy "Los Nenes", de la señora Scheleyer, ambos músicos chillanejos.

Finalmente el estudiante y poeta Gabriel Faguilli, recitará poesías originales.

Como puede verse promete ser interesante esta velada que se llama "La Noche chillaneja".

LA ASOCIACION DE PROFESORES Y LAS INCIDENCIAS DEL SABADO ULTIMO

UNA EXPOSICION CERCA DEL PARTE POLICIAL

El Directorio de la Agrupación Santiago, de la Asociación de Profesores, nos pide publicar lo siguiente:

"El público se ha impuesto de las incidencias ocurridas en la tarde del Sábado, frente al local de nuestra institución. En homenaje a la verdad nos apresuramos a desvirtuar el parte que la policía pasó al Juzgado, porque es falso y tendencioso, como pasamos a probarlo:

El comicio fué organizado por algunas instituciones obreras, espontáneamente, sin la menor intervención de los profesores, casi todos los cuales ignoraban su realización. Según declaraciones de los dirigentes y los términos de los oradores, la reunión no tenía otro fin que exteriorizar la adhesión de algunas instituciones a la campaña que en favor de la reforma educacional viene librando desde hace tiempo la Asociación de Profesores. Y conste que en su movimiento de reforma la Asociación ha recibido adhesiones y parabienes de todos los campos y de la prensa. El alcance de las reformas no está reñido, pues, con el orden, con la ley, etc.

Ahora bien, cuando la columna de manifestantes llegó frente al Hogar Social, se estacionó en completo orden y silencio en la calle, mientras algunos obreros anunciaban desde los balcones que iban a poner término al comicio dos o tres oradores que no alcanzaron a hablar en la Alameda. Los obreros usaron de la palabra en términos prudentes, y, a nuestro juicio, sin injuriar a ninguna autoridad, ya que según lo expresaron después, temían agresión policial. El auditorio permaneció en absoluta calma y silencio, sin obstruir la circulación del tráfico ni lanzar exclamaciones, ni siquiera aplausos.

Finalizaba su peroración el segundo de los oradores, cuando el comisario Felíú lo instó, desde abajo, a callarse, so pena de subir y "hacerlos estropajos". Al mismo tiempo un oficial de la tropa, sin orden de allanamiento, violando el domicilio de la institución subió hasta el segundo piso para pedir la terminación de los discursos, a lo que no hubo inconveniente, por parte de los obreros. Simultáneamente, antes que el oficial bajara, el comisario Felíú dió orden de desenvainar con sable desenvainado se puso al frente del centenar de guardianes armados.

Al oír la orden del comisario y las clarinadas de ataque, los manifestantes y curiosos espectadores se dispersaron precipitadamente, introduciéndose algunos a nuestro local, otros a las casas vecinas. No han mediado ningunas otras circunstancias que justifiquen el proceder violento de la tropa. Las piedras y los palos son de exclusiva invención de la policía. ¿Dónde quedaron las piedras? ¿Cuáles fueron los guardianes heridos? ¿Cuáles desperfectos que los proyectiles ocasionaron en las casas entre o entre el público? Tuvimos ocasión de mirar la calle luego que se retiró la tropa y, perdósenos, en ella no quedaba otra cosa que las demostraciones del estacionamiento de la caballada.

Agregan en el parte que refutamos los funcionarios policiales, que el único que pudo ser aprehendido fué el pintor Gregorio Aránguiz, "en los momentos en que atacaba a la policía". Desde los balcones presenciamos la prisión de Aránguiz. Este obrero, como muchos otros, para escapar a la carga de los caballos, estaba, regularmente en el quicio de una puerta, en actitud tranquila.

Finalmente cita el parte policial una nómina de testigos, que se dice estar dispuestos a declarar que los hechos ocurrieron como los consigna el parte. Hemos entrevistado, entre otros, a los señores Díaz, Llacarino, Carbones, Latorre y González (Rosas 1017), citados en el parte, y todos ellos nos han expresado que los hechos acontecieron exactamente como los detallamos en esta exposición, y que no han oído insultos ni provocaciones, ni visto piedras u otros instrumentos en manos de los manifestantes.

En conclusión, las afirmaciones del parte sobre las ideas anárquicas de algunos profesores, son atribuidas y tendenciosas; los obreros se sometieron a las órdenes caprichosas del comisario Felíú, aunque entrañaran una conculcación a sus derechos y libertades; la aprehensión de Aránguiz se hizo sólo para justificar la violación del local social de los profesores y el conato de masacre de los manifestantes; y el suceso, en síntesis, tenía por objeto mezclar en un escándalo a la Asociación de Profesores. La opinión honrada juzgue.—Santiago, 25 de Agosto de 1924.—El Directorio de la Agrupación Santiago".

ESPIGADORA

PARA TRABAJOS DE PUERTAS, COMPRAMOS

DOMEYKO 2354

A-23

La Tierra se comunicó ayer con Marte

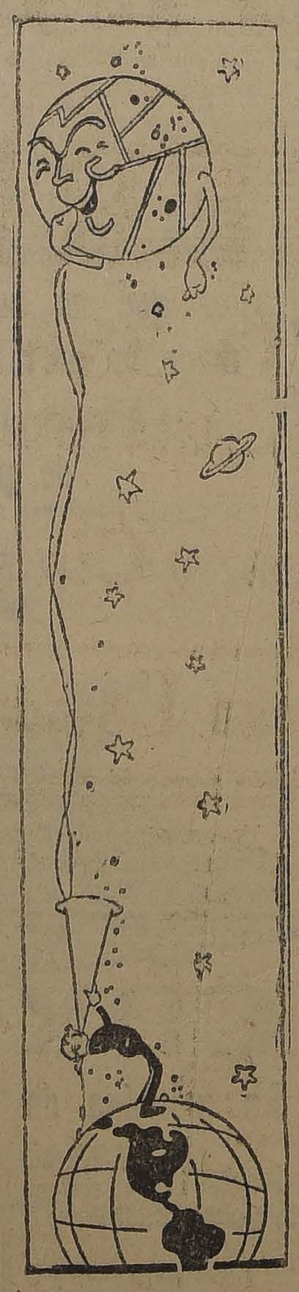

El sabio terrestre. — ¿Así es que Ud. está habitada?

Marte.— ¡Sí, señor, y por muy buena gente!

El sabio terrestre. — ¿Y por qué se nos está acercando tanto?

Marte.—¡Yo le diré, he sentido un olor tan apetitoso, que me he tentado!

El sabio terrestre.—¡Ah, es el olor del exquisito Aceite Monte Carlo, tendré el mayor gusto de mandarle una partida!

LA FIESTA DE AYER EN LA CASA DE SALUD

Con todo éxito se realizó ayer la fiesta dada en la Casa de Salud de la calle de los Olivos.

Las señoritas Elena y Zulema Lebaleur Vargas cantaron hermosas canciones antiguas de repertorio chileno y algunas romanzas de mucho gusto.

Fueron muy aplaudidas por la numerosa concurrencia.

¡Encantadora! ¡Irresistible! son dulces calificativos aplicables a la mujer que hermosea su rostro con los POLVOS DEL HAREM

VIDA ESTUDIANTIL

La reunión de ayer de los estudiantes del Sur

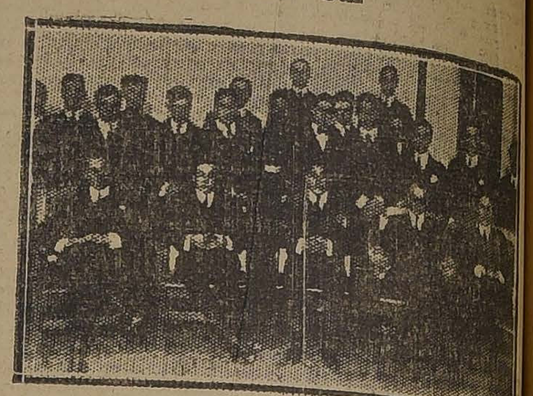

Un grupo de estudiantes del Sur en la reunión de ayer

En la tarde de ayer se verificó la reunión que a iniciativa del Centro Estudiantes de Valdivia congregó a los estudiantes de Llanquihue, Chiloé y Valdivia.

Los estudiantes de Valdivia designaron su nueva Mesa Directiva, que quedó formada de la siguiente manera: presidente, señor Luis Gómez; secretario, señor Carlos Córdova H y tesorero el señor Arturo Droguett.

En seguida, y en unión de delegaciones de los Centros Sociales Valdivianos y Estudiantiles de Llanquihue y de Chiloé, se cambiaron ideas respecto de diversos proyectos de interés estudiantil y regional.

El Centro de Valdivia nombró una comisión para que estudiara la posibilidad de formar la Federación Estudiantil del Sur.

El Viernes próximo, Rosas 1017, se reunirá nuevamente el Centro en té literario, para el cual reina gran entusiasmo.

VIDA SOCIAL

DON ANTONIO BRAÑAS CRUZ.—Ha dejado de existir en esta ciudad después de una larga enfermedad este caballero, miembro distinguido de una de las más antiguas familias de Concepción.

El fallecimiento del señor Brañas lleva el luto a un hogar moldeado en sus virtudes y en su acrisolada caballerosidad.

CONCURSO DE BELLEZAS DEL SPLENDID.— Ayer se verificó el 10.o Escrutinio del "Concurso de Bellezas" que se verifica en este cine con el siguiente resultado:

1 Magdalena Huneeus Valdés
2 Cecilia Undurraga Larraín
3 Luisa Ríos Mackenna
4 Pía Supercaseaux Aldunate
5 Lucia Lira Silva
6 Blanca Lyon Vial
7 María Lyon Edwards
8 Amelia Zañartu Bernales
9 Marta Alessandri Rodríguez
10 Lucy Jara Barros
11 Blanca Gana Supercaseaux

Realización de Lana

PARA TEJER

Desde hoy Lunes REALIZAREMOS sólo por la presente semana toda nuestra existencia en lanas, 40 preciosos colores de moda. Lana entera y partida, a

$ 28.00 el kilo.
$ 7.00 el paq. 1|4 kilo.
$ 0.90 la madeja.

LIBERTAD 241

(ENTRE HUERFANOS Y AV. PORTALES)

Consultorio de Madame Renée

Reserva absoluta

AMUNATEGUI 95

No hay plancha.

RESTAURANT LA PLAYA

EXITO SIN IGUAL DE LA ORQUESTA

DAMAS VIENESAS

PROCEDENTE DE LOS PRINCIPALES CASINOS EUROPEOS

CONCIERTO DE 12 A 2 A. M. Y DE 7 A 9 Y MEDIA P. M.

TATCHE y GALLOFRE

MONJITAS 826. — TELEFONO INGLES 1149

LA SAN JUAN DE DIOS

avisa a las personas interesadas, que el 25 del corriente, a las 9 y media A. M., serán licitadas en remate público, las raciones comprendidas entre los

NUMEROS 4151 AL 4606

745 DELICIAS 745

EN LA DIPLOMACIA.— El Ministro del Uruguay y señora Paula Pascual de Martínez Thedy, recibirán esta tarde a sus relaciones, con motivo de la celebración de la Independencia de su país.

RECEPCION.— En los primeros días de Setiembre próximo, ofrecerán las señoritas Francisca y Elvira Garcés Gana, una recepción a sus relaciones en su residencia de la Avenida de la República.

DESPEDIDA DE SOLTERO. — Un grupo de amigos ofreció anoche una comida al señor Antonio Pena, como manifestación de despedida de su vida de soltero.

NACIMIENTO. — Ha nacido una hijita del señor Enrique Sánchez Echazarreta y de la señora Luz Ocampo de Sánchez.

EXPOSICION.— El Centro Bellas Artes de la Federación Estudiantil Femenina, inaugurará esta tarde una interesante exposición de cuadros y objetos artísticos en los salones de esta institución, Moneda 815, a las 5 P. M.

CORSES

Perfectos, cómodos, durables, a precios de muy grande Réclame.
Siempre bueno y nunca caro.
"LA FLOR DEL DIA"
SAN ANTONIO 98, ESQ. MONEDA

DE ANGOL.— A la recepción ofrecida el Viernes último por la familia Duvauchelle Saavedra, en su residencia de Angol, asistieron las siguientes personas:

Señor Arnaldo Duvauchelle, señora Ema de Saavedra, don Julio Cerda y señora, don Horacio Cornejo y señora Sara Tagle de Cornejo, don Juan Valpuesta y señora Meliana J. de Valpuesta, señora Eloisa C. de Carrasco, don Julio Herman y señora Amanda D. de Herman, don Héctor Sepúlveda y señora Delfina R. de Sepúlveda, señora Lidia de Hernández, señor Armando Córdova y Quadri, señoritas Elva Saavedra, Guillermina, Elcira y Alejandrina Carrasco C., Graciela Saavedra, Raquel Herman, Consuelo y Ema Labarca Gana, Graciela Carrasco C., Matilde Concha Lepeley, y señores Guillermo Fink, Alejandro Carrasco C., Arturo Bissig, Santiago Venegas, Luis Labarca G., Humberto Carvajal, Alberto del Solar, tenientes señores Octavio Mutis y Joaquín García, Guillermo Heam y Humberto Veloso.

EXPOSICION ALVARO CASANOVA ZENTENO. — Desde el último Sábado se encuentra abierta en el Salón Casanova Catedral frente al Congreso la exposición que de sus más recientes obras de pintura, presente en este año el reputado y conocido marinista don Alvaro Casanova Z.

Demás está señalar y recordar el éxito que siempre ha tenido, tanto aquí como en el extranjero, este distinguido artista.

Esta exposición estará abierta toda la semana, y oportunamente daremos los nombres de las personas que ya han hecho algunas adquisiciones.

A EUROPA.— En breve se dirige a Europa, don Jorge Simpson.

VIAJEROS.— La señora Luisa de Cousiño se ha dirigido al Sur hasta fin de mes.

HOY 25 Sorteo
DEL BONO DE UN PESO
Premio mayor: 5,000 pesos

Y 203 premios menores entre los cuales hay 5 premios de 1,000 pesos y 5 premios de 500 pesos.

ADQUIERA SUS BONOS HOY TEMPRANO Y ALCANZARA A PARTICIPAR EN EL SORTEO. TIENE TIEMPO HASTA LAS 2 DE LA TARDE

OFICINA MATRIZ: TEATINOS 333

AGENTE GENERAL PARA SANTIAGO:
JUAN B. SERRÁ, MAPOCHO 958

LEA: UNA NOTICIA SENSACIONAL. LEA

EL 5 DE SETIEMBRE SE ACABO LA CRISIS

"LA PODEROSA" llevará el bienestar a todos los hogares, cuya situación económica sea estrecha.

SE NECESITARA SOLO TENER INTELIGENCIA Y QUERER TRABAJAR, PARA GANAR EL DINERO QUE SE QUIERA.

EL 5 DE SETIEMBRE

"LA PODEROSA" entrará en gran actividad, dando un fuerte impulso a todas sus operaciones de acuerdo con un proyecto minuciosamente estudiado y que significando un progreso evidente dentro de las actividades comerciales del país, será recibido con agrado y aplauso por la opinión pública en general.

ARTEMIO GUTIERREZ y Cía.

CURSO ESPECIAL DE DECLAMACION.— Como ya hemos informado, funcionará en la Escuela Superior N.o 21, ubicada en la Avenida Cumming 735, un curso especial de declamación, cuyas clases tendrán lugar los días Martes y Sábado de 5 a 6 de la tarde.

El programa que se desarrollará se divide en tres partes: la primera comprende: Estética, Criterio y Crítica estética; su percepción y comprensión; bellas artes, su clasificación; belleza; la poesía; el poeta; las musas; etc.

La segunda parte comprende: nociones de literatura; poética; versificación; métrica y rima; composiciones poéticas, etc.

La tercera parte comprende: fisiología de la palabra; fonación; ortofonía; corrección de los defectos en la pronunciación; memoria; métodos para estimular la memoria; interpretación de la poesía; arte de la declamación; mímica y gesto; etc.

El curso es mixto. Los interesados pueden pasar a inscribirse todos los días de 9 a 11 en la mañana y de 2 a 4 en la tarde.

Las clases empezarán a funcionar con regularidad desde mañana Martes.

EN EL TEA ROOM.— Damos a continuación el programa que ejecutará la orquesta del Tea Room de la Casa Gath y Chaves, durante la reunión de esta tarde:

Primera parte.— 1. Duncker B. Payasos tristes (fox trot característico).

2. Aracena I. Idilio en la Montaña.

3. Farr. Vals romántico (Hoja de album).

4. H. Melo. Marcha de color N.o 2 (Primavera).

5. M. L. Sepúlveda, a) Melodía popular; b) Xantia (vals).

6. Bisquert. a) Primavera helénica; b) Berceuse; c) Melancolie d'amour (vals lento).

Segunda parte.— 1. Renglfo. a) Momento Musical; b) A. Ninette (vals).

2. C. Pereira L. Scherzetto.

3. H. Allende. a) Tonada N.o 3; b) Tonada N.o 5; c) Tonada N.o 10.

4. Leng. Dolora N.o 1.

5. Corina Cienfuegos de H. Chinito (fox trot).

FALLECIMIENTO.— Ha fallecido la señora Teresa Navas de Ansaldo.

EN LOS ANDENES DE LA ESTACION MAPOCHO. — Con motivo de la partida a Europa de las familias Sanfuentes Irarrázaval y Concha Subercaseaux, un numeroso grupo de sus amistades se reunieron en los andenes de la Estación Mapocho, en la tarde del Sábado último a despedirlos.

Entre las familias asistentes anotamos a las siguientes:

Larraín del Campo, Edwards Sanfuentes, Ossa Concha, Ross Ossa, Vicuña Ossa, Huneeus Valdés, Montt Pinto, Bulnes Sanfuentes, Bulnes Correa, Ureta Valdés, Vergara Blanco, Scroggie Vergara, Pra Balmaceda, Riesco Barceló, Lamarca Subercaseaux, Ossa Gundelach, Fierro Pérez, Claro Tocornal Fontecilla Concha, Aldunate Concha, Zañartu Sanfuentes, Balmaceda Valdés, Aldunate Morel, Huneeus Salas, Valdés Balmaceda, Concha Valdés, Huneeus Lavín, Valdés Freire, Subercaseaux Aldunate, Flesch Irarrázaval, Irarrázaval Correa, Lyon del Río, Pereira Montes, Cuevas Irarrázaval, Edwards Bello, Rivas Freire, Barceló Pinto y muchas otras.

MATINEE.— La señorita María Ramírez Rivas, ofrecerá en la primera quincena de Setiembre próximo, una matinée a sus relaciones.

BAILE

Los bailes de salón más de moda, podrá aprender usted rápidamente y con toda facilidad dada la sencilla teoría adoptada por el profesor práctico y de más actualidad.

Prof. M. AGUILAR, GALVEZ 11

Manchas, Pecas y Paños

desaparecen en 10 días con el uso de la Strong Cream.
Doerr Monch y Cía.
Bandera 60 altos. Oficina N.o 1
18 A

DR. OSCAR BEZANILLA

DENTISTA

Próximamente trasladará su CLINICA Y LABORATORIO DENTAL

a su confortable local de la calle ROSAS 1210, ESQUINA MORANDE, 2.o piso, ascensor, EDIFICIO NUEVO.

¡HA COMPRADO USTED YA CALZADO DE GAMUZA?

VEA USTED LO QUE OFRECEMOS

esta semana, garantizando que hay mucha cantidad y en todos los modelos numeración completa.

CALZADO DE GAMUZA NEGRA

marca P. B. T., con y sin adornos de charol, taco Luis XV, que valen 45 pesos,

A 20 PESOS PAR

CALZADO LUCIA

Finísima gamuza negra y café, modelos propios de la casa, recién recibidos, taco Luis XV, de 55 pesos,

A 25 PESOS

CALZADO DIX

en gamuza negra, importada, de calidad extra, muy hermosos modelos de alta novedad, que valen 65 pesos,

A 35 PESOS PAR

CALZADO PRINCESA

en cabritilla y charol, muchos modelos, que valen 28 pesos,

A 16 PESOS PAR

CALZADO PARA JOVENCITAS

en charol y cabritilla, N.os 33 al 39, que valen 26 pesos,

A 13 PESOS PAR

CALZADO MONO

para niños, Nubuk blanco, N.os 18 al 32, de 12 pesos

A 4 PESOS

CALZADO MONO

para niños, box-calf y charol, N.os 18 al 26, de 12 pesos,

A 5 PESOS

CALZADO MONO

negro y color, números 24 al 32, de 16 pesos,

A 7 PESOS

ZAPATERIA DE LUJO

La Chilena

SAN DIEGO 1103

(Esquina Avenida Matta)

La Zapatería que tiene UN MILLON DE PESOS en calzado.

ADVERTENCIA IMPORTANTE:

No mandaremos a provincias calzado de niños ni gamuza negra a 20 pesos par.

— NO TENEMOS SUCURSAL —

Gran Surtido en Géneros para Tapicería

Brocatos - Damascos - Cachemiras - Felpas, etc., etc.

GRAN LIQUIDACION

Total por traslado de la Fábrica

DE

MUEBLES

Y

TAPICERIA

MERCED 386

AL LADO DEL CERRO SANTA LUCIA

LULL Hnos. y Cía. Lda.

Dormitorios - Comedores - Salones - Hall

- Visite Ud. esta Gran Liquidacion -

A—26

Colosal Realización — Por esta semana únicamente, debido a la enorme existencia de mercaderías, estamos obligados a vender a menos del costo, para dar cabida a las nuevas mercaderías que tenemos en la Aduana.

MEDIAS de seda con costura, rica clase, en preciosos colores de moda, antes se vendían a $ 6.90 el par, ahora, a... $ 5.20
MEDIAS de seda, muy buena clase, antes a $ 7.90 el par, ahora, a... $ 6.80
MEDIAS de seda de gusano, clase muy fina, antes a $ 14, el par, ahora, a... $ 9.50
MEDIA francesa, toda de seda, en color negro, antes a $ 22.50, el par, ahora, a... $ 15.00
MEDIAS de algodón en color negro y café, antes a $ 2.50, el par, ahora, a... $ 1.75
MEDIAS de algodón en colores y buena calidad, antes $ 3.20, el par, ahora... $ 2.20
MEDIAS de hilo en colores, muy buena clase, antes $ 4.90, el par, ahora... $ 3.50
MEDIAS de hilo, en colores, calidad extra, antes $ 6.50, el par, ahora, a... $ 4.90
MEDIAS de hilo en colores, rica clase, antes a $ 6.90, el par, ahora, a... $ 5.50
MEDIAS de velo de hilo en colores, can find como la seda, antes $ 8.50, el par, ahora, a... $ 6.80
MEDIAS muselina de hilo, con flecha calada, en colores, antes $ 8.40, el par, ahora, a... $ 6.80
MEDIAS gruesas, rica clase, en color negro, antes $ 4.80, el par, ahora, a... $ 3.20
MEDIAS gruesas de hilo, clase extra, en color negro, antes $ 5.40, el par, ahora, a... $ 4.20
MEDIAS gruesas de hilo muy fino, en color negro, antes $ 5.40, el par, ahora, a... $ 4.20
MEDIAS gruesas de hilo muy fino, en color negro, antes $ 5.90, el par, ahora, a... $ 4.30
MEDIAS de hilo legítimo de escocia, en color negro, antes $ 8.30, el par, ahora, a... $ 5.80
MEDIAS de hilo en color negro, con flecha blanca, antes a $ 7.90, el par, ahora, a... $ 5.00
MEDIAS de borlón para niños, en color negro, antes $ 2.90, el par, ahora, a... $ 1.95
MEDIAS de borlón tamaño grande, mercerizadas, en color negro, antes $ 4.90, el par, ahora, a $ 3.50
TOALLA inglesa, tamaño grande, antes $ 2.70, c|u., ahora, a... $ 1.50
TOALLA española, rica clase, felpuda, antes $ 3.50, c|u., ahora, a... $ 2.50
CHOMBAS de lana inglesa, tejidas en punto inglés, antes $ 30, $ 28 y $ 25, c|u., ahora, a... $ 19.50
ECHARPES de lana, con cinturón y bolsillo, en colores, antes $ 45, c|u., ahora, a... $ 30.00
LANA inglesa, entera, para tejer a palillo en cualquier color, antes $ 60, el kilo, ahora, a... $ 45.00
LANA inglesa para tejer a máquina, en preciosos colores de moda, el kilo, a... $ 55.00
PAÑUELOS blancos para niños, antes $ 5.80, la docena, ahora, a... $ 4.00
PAÑUELOS blancos de 1|2 hilo, tamaño grande, antes $ 16, la docena, ahora, a... $ 12.00
PAÑUELOS bordados para señoras, la 1|2 docena, a $ 4.90
PAÑUELOS bordados de 1|2 hilo, para señora, la 1|2 docena, a... $ 6.90
BUFANDAS de seda, en colores chinescos, antes $ 27.50, ahora, a... $ 19.80
BUFANDAS de seda, última novedad, antes, $ 39, ahora, a... $ 26.50
GUANTES para señoras, imitación gamuza, antes $ 5.40, el par, ahora, a... $ 3.90
GUANTES para señora, imitación gamuza, rica clase, antes $ 7.90, ahora, a... $ 5.80
GUANTES mosqueteros, para señora, muy buena calidad, antes $ 7.90, el par, ahora, a... $ 5.80
GUANTES afranelados, para señora, antes $ 8.50, el par, ahora, a... $ 6.40
GUANTES mosqueteros de gran novedad, antes $ 15.80, el par, ahora, a... $ 12.00
GUANTES de cabritilla, para señora, antes $ 22.50, el par, ahora, a... $ 17.00
CARTERAS de fantasía, para señora, se liquidan a cualquier precio.
SE LIQUIDA UN SALDO DE CAMISAS PARA CABALLEROS, A PRECIOS IRRISORIOS.
CORBATAS tejidas, de pura seda, antes $ 9.80, $ 8.60 y $ 7.80, c|u., ahora, a... $ 4.80
CORBATAS de seda, muy buena calidad, antes $ 6.50, c|u., ahora, a... $ 3.00
CALCETINES de seda, para caballeros, rica clase antes $ 6.90, el par, ahora, a... $ 5.00

ANTES DE HACER SUS COMPRAS EN OTRA PARTE, VISITENOS Y SE CONVENCERA QUE NINGUNA CASA PUEDE COMPETIR CON LOS PRECIOS QUE ESTA CASA LE OFRECE

"EL PARAISO" - Casa española — 21 DE MAYO 551-553 —

LA NECESIDAD DE LA EXPERIMENTACION AGRICOLA EN VISTA DE LA SEQUIA

por ROBERTO OPAZO G.

Este fenómeno extraordinario que se nos ha presentado este año consistente en la sequía sin precedentes que soporta la región norte y el extremo norte de la región central, nos ponen en evidencia la necesidad de preocuparnos de los problemas agrícolas relacionados con esa clase de situaciones y buscar los medios de adaptar a nuestro país, los trabajos que se hacen en todo el mundo, con el objeto de sacar el máximum de beneficios de estas situaciones tan desventajosas.

El Servicio de Agrónomos Regionales, desde que se extendió a las provincias del Norte, trató de adaptar algunas prácticas beneficiosas para el aprovechamiento de esos suelos. Al efecto, emprendió ensayos de propagación de diversas variedades de plantas forrajeras adaptables a esa región y aún cuando esos trabajos fueron por demás deficientes, a causa de la falta de recursos para una mediana organización, siempre llegó al notable resultado de comprobar que el Atriplex semibaccata es la planta forrajera más adaptable para esas situaciones. Trabajó y lo hace todavía, con el mayor interés por vulgarizar el cultivo de esa planta, que representa tanta riqueza, hasta obtener que en la actualidad hayan en cultivo más de diez mil hectáreas que han sido la salvación para sus felices poseedores.

También se preocupó de estudiar las aplicaciones del Dry farming y trabajando en condiciones por demás deficientes, logró hacer una serie de observaciones de importancia considerable, trabajo que fué publicado por la Sociedad Nacional de Agricultura en esa oportunidad.

Si trabajando sin ningún elemento que signifique facilidad, se ha podido hacer un trabajo eficiente y llegar a un resultado en aquello que, tal vez, era más fácil, es natural que si se llegan a implantar los organismos experimentadores, que tanto se han pedido, dotados de material y elementos necesarios para hacer un buen trabajo, es natural esperar resultados muy superiores a los indicados.

Todo este preámbulo es a propósito de la nota pasada por el Director General de los Servicios Agrícolas al Director General de los Ferrocarriles del Estado, en la que le propone que esa Empresa autónoma, que dispone de capital, invierta una pequeña cantidad en organizar la experimentación agrícola en la región norte, como medio de estimular la producción y proporcionar un mayor volumen de carga a los Ferrocarriles.

La Empresa ya ha entrado en este camino y tiene establecida una oficina de Fomento, que el año pasado hizo un primer ensayo de transportar y vender a precio de costo, una importante cantidad de árboles frutales, de las variedades mas aconsejadas, para ser vendidas a los agricultores de los ricos valles de la región norte. Esa misma oficina desarrolla un amplio programa de plantaciones forestales, para lo cual cuenta con un personal competente; de donde se deduce que ya no se le pide nada extraordinario, pues esa Empresa ya ha entrado por el camino de fomentar la producción en vista de su propio negocio.

La necesidad de la experimentación en los terrenos de secano de la región norte no puede ser negada, como tampoco puede negarse el negocio que sería para la Empresa, que las inmensas extensiones de terrenos estériles por que atraviesan sus líneas pasen a ser productivas, y este milagro sólo puede hacerse por la experimentación y la propaganda de los buenos resultados obtenidos.

Durante veinte años el Fisco no ha estado en condiciones económicas para emprender este trabajo, que hoy día se comprueba que cualquier sacrificio que se hubiese hecho estaría más que compensado con evitar la verdadera ruina que significa para el Norte esta extraordinaria sequía. Si el Fisco no puede hacerlo, ahora menos que nunca, es natural que se piense en el organismo que está más directamente interesado y que por su situación de autonomía puede invertir los pocos dineros que este trabajo representará.

Por ahora bastaría limitarse a practicar la experimentación de los forrajes de secano, distribuyendo muchos campos de ensayo en todas las estaciones desde Palos Quemados al Norte y ramales, lo mismo que en las estaciones de los ramales a la costa, de la región central. Más tarde se seguiría con la aplicación de las labores de Dryfarming otros cultivos y poco a poco se seguirá avanzando en el radio de acción de estas medidas de fomento que puede poner en práctica la Empresa. Se trata de invertir una cantidad inferior a cien mil pesos al año, lo que no puede ser un obstáculo si el Consejo Directivo se penetra bien de la importancia del problema propuesto.

Como estas medidas de fomento son un poco diversas de las que hasta ahora se han puesto en ejecución, como además la Empresa no cuenta con el personal técnico necesario para su ejecución y como es necesario emprender una labor de conjunto o de comun acuerdo con los servicios agrícolas establecidos, hay dos medios de satisfacer ampliamente esta unidad indispensable en la experimentación propuesta. La más sencilla y eficaz sería que la Empresa diera a la Dirección de los Servicios Agrícolas, una cantidad fija para ser invertida, con personal autónomo, en el plan de trabajo propuesto, pudiendo el Consejo imponerse de la forma en que se invierte el dinero y en los trabajos mismos, en el momento que lo desee. La otra forma sería, que el Ingeniero Agrónomo que tome a su cargo este trabajo, dependa de la Dirección General de los Ferrocarriles, y ejecute el plan de experiencias propuesto por la Dirección de los Servicios Agrícolas, la que podrá hacer observaciones a la Empresa sobre la forma en que se desarrolla el trabajo y las normas a que debe someterse para llegar al fin propuesto.

Como se vé, no hay dificultad de ejecución, ni temor de que esos dineros puedan ser invertidos en un fin diverso del que se propone la Empresa.

No podemos menos que aplaudir con entusiasmo la propuesta de la Dirección General de los Servicios Agrícolas; pero a nuestro modo de ver creemos que debe procederse a desarrollar ese plan poco a poco. Todas las medidas de fomento ahí insinuadas son de absoluta necesidad y mientras más pronto se lleven a la práctica más luego recibiremos el beneficio de su aplicación. Si el Fisco no ha podido emprenderlas, ni vemos a corto plazo la oportunidad de que se inicien esos trabajos, es natural que apoyemos toda idea práctica que tienda a su ejecución. Pero a la vez consideramos que dada nuestra idiosincracia y la actual situación económica, ese magnífico plan debe desarrollarse por partes y en vista del resultado obtenido irlo ampliando poco a poco hasta llegar a su ejecución.

Durante muchos años hemos tratado de formar opinión en la generalidad del público y de los agricultores hacia la necesidad fundamental de la experimentación y del establecimiento de algunas medidas de fomento, que por ser de interés nacional son de iniciativa fiscal o de organismos semejantes a nuestra Empresa de Ferrocarriles que junta el interés propio al interés nacional de aumentar y mejorar nuestra producción agrícola y si en el momento actual el Estado no puede hacer este trabajo, es natural que apoyemos con entusiasmo la idea de que un organismo como la Empresa de los Ferrocarriles pueda encargarse de su ejecución.

En los principales países del mundo, las empresas ferrocarrileras tienen establecidos servicios propios de fomento, que desarrollan su labor con independencia de los mismos servicios públicos, de manera que al pedir la organización de esta nueva actividad de nuestra Empresa, no pedimos nada extraordinario.

Es de desear que tan importante asunto se resuelva pronto en forma ampliamente favorable para el beneficio inmediato de las provincias del Norte.

R. O G.

ESTADO DE LA AGRICULTURA

por ROG.

Durante la última quincena se produjo una lluvia más o menos importante en la región norte y central, es decir, en todo el sector que se encontraba más afectado con la sequía, lo que ha entusiasmado a los agricultores que creen seguirán estas lluvias y aunque tarde salvarán en parte los perjuicios que se preveen para más tarde.

En la región Norte la situación por efecto de la sequía alcanzaba ya a términos extremos, de manera que la lluvia producida favorece principalmente el desarrollo de los arbustos que sirven para el ramoneo y con esto se asegura una parte del alimento necesario. También nacerán muchas plantas forrajeras, porque la humedad es suficiente para provocar su germinación, pero si las lluvias no siguen adelante, esos pastos quedarán con muy pequeño desarrollo y no alcanzarán a ser aprovechados.

Inmediatamente se principió a levantar suelos para hacer siembras de cebada, para chacras tempranas y para barbechos. Algunos que tenían terreno preparado procedieron a sembrar.

Con respecto a las chacras, éstas se presentan bonitas, sobre todo para las papas. Los árboles frutales ya están en plena florescencia y en muchas partes se han hecho tratamientos curativos para combatir las enfermedades.

En cuanto a la situación de los ganados no ha mejorado en relación con la quincena anterior, pues los buenos efectos de la lluvia no se harán sentir sino después de veinte o más días. Mientras tanto el ganado menor sigue muriendo por falta de alimento.

En la parte Norte de la región central y sobre todo en la zona de la costa, la lluvia tuvo influencia favorable para evitar la pérdida de las sementeras que aún se conservaban en medianas condiciones. Se aprovechó esta lluvia por algunos para sembrar cebada; pero si no se producen dos o tres aguaceros de alguna importancia, antes de Octubre, estas siembras sólo servirán como forraje para el ganado. La lluvia pasada no es suficiente para asegurar la cosecha de las siembras de cereales existentes.

En los terrenos regados, las siembras han mejorado bastante y se continúa sembrando cebada principalmente.

Se principia y se activa la preparación de terrenos para las siembras de chacras, que este año es muy posible sea necesario adelantarlas.

Las arboledas frutales empiezan a florecer y se han concluído los trabajos de Invierno.

Con respecto a los ganados, ha continuado la mortandad de animales en la costa como consecuencia de la falta de forrajes, pues los efectos de la última lluvia todavía no se hacen notar.

En la región centro-sur la situación es completamente diversa, pues los cereales se presentan muy bonitos y las lluvias han sido muy oportunas para favorecer su desarrollo.

Se está principiando a preparar terrenos para chacras y en las arboledas frutales se concluyen los trabajos de Invierno.

El estado de los ganados es satisfactorio para esta época del año y aún cuando siempre continúa la fiebre aftosa, ésta se presenta con caracteres benignos. Sobre forrajes no hay mayor escaséz que en años normales, pero tampoco hay abundancia.

En la región Sur, los cereales se presentan muy bonitos y las fuertes heladas, lo mismo que las lluvias, no los perjudican absolutamente. Los perjuicios que causa el gusano que pica el trigo no son de gran importancia. En el extremo Sur, se activa la preparación de los barbechos para las siembras del año entrante.

En los huertos frutales se continúa la plantación de árboles, especialmente manzanos y perales.

En la ganadería no hay más novedad de importancia que la falta de forrajes que es normal en esa región en esta época del año, motivo por el cual no hay animales gordos. El estado sanitario del ganado es satisfactorio.

En resumen, el estado de la agricultura durante la quincena ha mejorado momentáneamente en la región central; en el centro-sur y en el sur, las condiciones son francamente favorables dentro de lo que corresponde a esta época del año.

R

CONSULTORIO AGRICOLA DE "LA NACION"

A. S.—Colnco.—Sírvase decirme si es necesario que todos los árboles frutales sean injertados, porque en esta zona y para la costa se propaga muy bien el limón por estaca y mugrón, dando árboles que producen luego y dan buena cantidad de frutas, estando muy contentos del resultado de los que los han plantado.

R.—Como principio general debemos aceptar que todos los árboles frutales que se propaguen deben hacerse aprovechando el procedimiento de injertación, más conveniente para la especie de que se trate. Aún en la propagación de olivos por estacas cortas debe proceder a injertarse porque así es más conveniente.

En el caso especial de los limones debemos decirle que la propagación por estaca y mugrón se hace con la mayor facilidad, obteniéndose planta que produce desde el segundo o tercer año; pero en cambio, tiene el grave inconveniente que los árboles así propagados tienen una vida muy limitada y se secan entre los seis, doce a veinte años, como máximum. Pero éste es sólo uno de los inconvenientes; además, tenemos que el limón no resiste a la gomosis, enfermedad que está destruyendo con rapidez todos los limonares multiplicados de esa manera, siendo indispensable injertar sobre patrón de naranjo agrio que es el más resistente a esta enfermedad. Además, la fruta obtenida sobre planta injertada es de mejor calidad y de tamaño uniforme; esto permite uniformar las variedades, razones que son fundamentales para condenar en forma absoluta la propagación del limón por estaca o mugrón.

Sólo debemos plantar limones injertados en pie de naranjo agrio.

G. V.—Talca.—Me dicen que una aplicación de yeso a la viña hace aumentar bastante la cosecha, compensando con exceso el gasto efectuado. Le agradeceré decirme si es efectivo; y en caso firmativo, si todavía sería tiempo de aplicarlo a la viña.

R.—Es efectivo que el yeso desparramado a los terrenos plantados con viña, da un buen resultado; pero para ello es necesario que se cumplan algunas condiciones.

El terreno de la viña debe ser rico en materias orgánicas en descomposición, pues en los suelos mineralizados el efecto del yeso es nulo o muy insignificante. Por otra parte, la época oportuna para aplicar yeso a la viña ha pasado, pues si usted desea obtener éxito en el mismo año, es necesario aplicar el yeso a entradas de Otoño; aplicado en esta época no le dará resultado hasta el año entrante.

De todas maneras, creo oportuno prevenirle que el yeso que usted compre debe tener a lo menos 70 ojo de sulfato de cal, exigir ese mínimum comprobado por análisis, y solicitar un certificado de rebaja de flete para los Ferrocarriles, que le da el Agrónomo Regional.

E. B.—Curicó.—Tengo una quinta plantada con árboles frutales muy variados, y como tengo mucho gusto, le dedico toda la atención que puedo.

Deseando adquirir conocimientos mayores sobre el cuidado de los árboles, le agradecerá recomendarme algún libro especial sobre la materia.

R.—Desgraciadamente, no poseemos un libro especial sobre Arboricultura frutal adaptable a nuestro país; sólo se encuentran obras extranjeras que usted debe adaptar a las condiciones en que trabaja.

Los agrónomos regionales venden un libro titulado "Los árboles frutales de California y su cultivo", escrito por el especialista Wickson y traducido y publicado recientemente. En esa obra se vende a precio muy bajo encontrará todos los datos que puedan interesarle.

HAY BUENAS SEGADORAS Y RASTRILLOS; PERO USTED DEBE DE PREFERIR SIEMPRE LO MEJOR

"Mc. CORMICK"

es la marca de LAS MEJORES segadoras y rastrillos.

Grace & Cía. (Chile) S. A.

HUERFANOS 1087

A los interesados en riegos con Bombas y Motores

Nuestros avisos anteriores sobre bombas AXIFLO y de otro tipo para elevar agua para riegos, nos han traído un gran número de interesados. Hemos podido notar que la mayoría de los casos eran tan sencillas las instalaciones que comprando una bomba adecuada para las condiciones, el interesado podía utilizar como fuerza motriz el mismo motor que tenía en la hacienda para sus trabajos corrientes.

Nuestra sección de Maquinarias que cuenta con ingenieros especialistas, someterá SIN GASTO ALGUNO para el interesado una propuesta detallada después de estudiar detenidamente cada caso. La propuesta será para la maquinaria más adecuada y más económica, empleándose bombas especiales con los motores más apropiados.

Rogamos a los señores interesados, suministrarnos datos completos sobre las condiciones en las cuales tienen agua; la superficie de terreno que quieren regar; o la cantidad de agua que se desea elevar; la altura a que se quiere elevar; distancia entre bomba y punto de entrega; tipo y poder de motor.

Como representantes de los fabricantes más grandes del mundo de "WORTHINGTON PUMP AND MACHINERY CORPORATION", ofrecemos las bombas más perfeccionadas y de más alto rendimiento que se construyen, la seriedad de la casa asegura un servicio esmerado.

Algunas aplicaciones: Elevar aguas desde un Río, Estero, Canal, Represa, Pozo, a cualquiera altura.

Algunas ventajas: Dueño independiente de su agua, costo de un regador de agua muy inferior, agua segura a toda época, aumenta valor de su terreno al triple con un gasto reducido.

BOMBAS WORTHINGTON MOTORES

Todos tipos y tamaños

CENTRIFUGAS
AXIFLO
DE EMBOLO
A VAPOR

fabricados por BUSTON & HORSBY LTD., Inglaterra
Diecil "Cold Starting.
A parafina y petróleo refinado.
A gas pobre "Hornsby Stockport".
A vapor "Rurton".

IMPORTADORES EXPORTADORES
ERRAZURIZ SIMPSON & CONTRATISTAS
INGENIEROS
LIMITADA

PIANOS

DE LAS ACREDITADAS MARCAS ALEMANAS

SCHWECHTEN - IBACH - FORSTER

RIESE HALLMANN - HARDTMANN

Pianos ocasión

BLUTHNER, STEINWAY, SCHIEMAYER Y VARIAS OTRAS MARCAS, EN PERFECTO ESTADO, DESDE $ 2,500

Ofrece CESAR RAU, Ahumada 31

GRANDES FACILIDADES DE PAGO

LABORATORIO CLINICO DEL Dr. Leonidas Corona T.

Delicias 868.— Teléfono 2463

Reacción Wassermann. Sección Química. Sección de Bacteriología.

AUTOVACUNAS

Tratamiento de la bronquitis crónica.

LAUREL SECO

1|2x10, 3|4x10, 1x10, 1 1|2x10, 2x2, 2x3 y 2x4 en bruto y elaborado, tiene gran existencia.

"LA REPUBLICA", BARRACA Y FABRICA

Domeyko 2354

CORSES

SOBRE MEDIDA

Y CORSES HECHOS

Perfección garantizada y precios sumamente bajos.

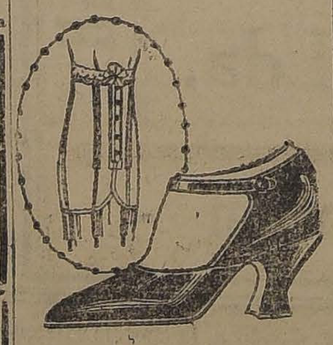

Calzado "COLLE"

Modelos de lujo, gran surtido recién llegado.

¡OJO! Gran liquidación de calzado fino.

LA FLOR DEL DIA

SAN ANTONIO 98

ESQUINA MONEDA

El Criadero de Arboles de Santa Inés

aprovechando la experiencia adquirida las diferentes exportaciones de fruta fresca que se han realizado en los últimos años, con creciente éxito a los mercados de Estados Unidos y otros países y habiéndose podido formar concepto preciso de las necesidades del mercado interno ya lo suficientemente importante para asegurar franco éxito y grandes utilidades a los que emprendan plantaciones de variedades de mesa verdaderamente adecuados, ha concretado sus multiplicaciones en grande escala a aquellas variedades probadamente indicadas a este comercio; así, puede ofrecer a los interesados en emprender este negocio, el de más porvenir en el país.

DURAZNOS de las mejores clases para el consumo fresco, para la fabricación en conservas y descarozados, de tipo excepción. Con los primeros ha obtenido al Criadero los más altos precios en el extranjero; con los segundos fabrica sus acreditadas conservas; y, por último, sus descarozados han obtenido las más altas recompensas en las Exposiciones internacionales a que ha concurrido.

CEREZOS: Multiplica especialmente las variedades del tipo Bigarreautiers injertado sobre pie de Morissiers, traído directamente de Europa, lo que asegura la obtención de plantas fértiles y de rápida producción. Estas variedades son de piel dura, de carne quebradiza de gran porte y sabor exquisito, lo que les hace especialmente adecuadas al comercio por sus especiales condiciones para viajar.

ARBOLES DE ESPINA: En sus Criaderos Santa Inés y El Salto, este último inmediato a Santiago, multiplica en grande escala las variedades de naranjos de California, Golden Nugge, Navel, Navalencia Thompson, Improvee Navel que ha traído directamente de California y productoras de frutos absolutamente sobresalientes como clases, tamaño y producción.

En materia de limones, sus variedades Eureka, Lisboa y Villa Franca, de frutos sin pepas, como los naranjos ya mencionados y de clase sobresaliente, son absolutamente inmejorables. Su gran producción durante todo el año y la calidad de sus frutos aseguran las más grandes utilidades, las que el Criadero puede acreditar con el testimonio de innumerables clientes que han emprendido plantaciones con el más franco éxito.

Dispone, asimismo, de toda clase de árboles de espina, como Limoneros, Pomelos, Toronjos, etc., en todas las variedades, aún las más escasas.

Todas sus injertaciones las hace sobre pie de cítrus Triptira y naranjos amargos, lo que asegura a los árboles larga y firme vida y gran resistencia a las heladas.

El Criadero invita a los interesados en estas plantaciones a visitar sus plantales de El Salto, donde podrán apreciar las variedades ofrecidas, en producción.

Su Agencia General tendrá el mayor agrado en atenderlos y facilitarles visita.

MANZANOS: Las variedades inatacables por el pulgón lanífero y prestan fija atención a aquellas especialmente adecuadas a la exportación. Ofrece como, la variedad Delicious traída directamente al país. Todas sus injertaciones son sobre pie europeo. A todo comprador de más de 100 plantas de manzanos variedades atacables por el pulgón lanífero, el Criadero le obsequiará una colonia de Aphellinus, lo bastante para terminar con el pulgón por Abril-Mayo.

PERALES: Conocedor de la importancia enorme que tiene esta fruta en la exportación y en el consumo interno, que ya puede apreciar las obtenciones de los últimos años, ha practicado el más prolijo estudio de selección, conservando y multiplicar en grande escala variedades absolutamente sobresalientes, cuyas ventas en el mercado exterior e interior han superado todas las expectativas.

EL CRIADERO ATENDERA, CON EL MAYOR AGRADO, TODAS LAS CONSULTAS QUE QUIERAN FORMULARSE SOBRE EL PARTICULAR, PARA LO CUAL LOS INTERESADOS PUEDEN DIRIGIRSE A SU ADMINISTRACION, POR SU SECRETARIO GENERAL

SEÑOR ELADIO VICUÑA :-: HUERFANOS 1157 :-: CASILLA 1417 :-: SANTIAGO

MEDICINA VETERINARIA

LA SALUD PUBLICA Y LA VETERINARIA

por el Veterinario Dr. SCHMIDT HERMAN

Las dolencias del hombre como las de los animales necesitan alivio.— En Chile la veterinaria no tiene la importancia que merece. — Los animales también cooperan al progreso del mundo.— Un poco de charla histórica.—El valor de los ganados y la trascendencia de la veterinaria.— La mayor parte de las enfermedades tiene su origen en los animales.—Las leyes de Policía Sanitaria Animal deben implantarse en el país.—El valor científico de los médicos veterinarios y su vasto campo de acción.

La medicina veterinaria, ciencia que estudia las enfermedades de los animales es tan antigua como el mundo, pues al lado de Galenos, hubo hombres que con verdadera abnegación dedicaron toda su vida al estudio de los padecimientos de los animales y hoy en día, al igual que las ciencias de medicina, funcionan en todos los países importantes, centros donde se forman los actuales médicos veterinarios.

Es necesario saber que el veterinario, para recibir su título, necesita los estudios de anatomía, fisiología, farmacia, patología, terapéutica, microbiología, obstetricia, y tantos otros ramos científicos, que deben ser del dominio de los médicos, cualquiera que sea su especialidad.

En nuestro país, la ciencia veterinaria ha pasado desapercibida y todavía muchas de nuestras personas no saben ocultar su extrañeza al oir hablar a los veterinarios de pulmonía, dispepsias, raquitis y otras tantas enfermedades común al hombre y a los animales, y cuando su extrañeza ve sus límites, es al ver que se toma el termómetro, que se toma el pulso, que se ausculta el corazón y los pulmones y que se concluye por hacer una receta, con medicamentos, con diferencias de cantidades o dosis, son también de uso para las personas.

Aunque ya, en mucho menos proporción, todavía hay gentes que sonríen maliciosamente, en presencia de uno de estos hombres que ejercen su profesión, considerando a la veterinaria como el más extravagante de los oficios.

Nada más erróneo, pues hay que considerar que los animales están dotados de todos los sentidos y por lo tanto, están expuestos a las sensaciones del hambre, la sed, del dolor, etc. Es necesario considerar el papel que tienen los animales en el concierto de nuestra vida para reconocer sus méritos.

Con razón un conocido escritor francés dice que el mundo no se encontraría en el actual estado de progreso sin el eficiente concurso de los animales; bastará recordar al buey, a ese paciente animal que ayuda al hombre a extraer de la tierra sus más preciosos elementos; al caballo, ese valeroso animal, que ha conducido la gloria a tantos hombres célebres, al cordero, que nos suministra sus lanas; al perro, el amigo fiel y celoso guardián de nuestros hogares y si descendemos en la escala zoológica llegaremos hasta aquellos que nos parecen tal vez los más insignificantes y que sin embargo, al precio de sus vidas, han dado a los laboratorio el conocimiento de las vacunas y sueros, que constituyen hoy día uno de los mayores progresos de la ciencia para luchar contra las epidemias que en otros tiempos fueron azote de la humanidad. Estamos en el siglo de las luces, con sus mágicos descubrimientos y, sin embargo, no podemos desprendernos del concurso de los animales; al contrario, la ganadería sigue siendo fuente de riqueza de todos los países, y la mayoría de ellos se apresuran a dictar leyes tendientes a protegerla.

Después de la última conflagración europea, donde el cerebro humano hizo derroche de inventos en máquinas de guerra, se ha venido a saber y a establecer mejor que nunca que el caballo es irreemplazable en muchos servicios.

Bastaría recordar la importancia y valor que tienen para una nación los ganados, para comprender la trascendencia de los servicios de veterinaria, pero aun hay más, por cuanto los animales padecen muchas enfermedades que son trasmitidas a la especie humana (tuberculosis, carbunclo, fiebre aftosa, etc.), y que el veterinario, al inspeccionar las carnes, leches y en las plazas de abasto, las aves, pescados, frutas y muchos otros artículos de consumo, se constituye en salvaguardia de la salud de sus conciudadanos.

Cada vez, con más frecuencia, nos vemos al frente de colectas, que invocan la caridad pública, para crear o mantener dispensarios, hospitales, sanatorios y clínicas, pero todo será inútil, faltarán allí los remedios y las camas, mientras no emprendamos las leyes de sanidad, entre las cuales la de Policía Sanitaria Animal, ocupa un papel preponderante.

Para deshonra del país, presentamos la más alta mortalidad infantil; la tuberculosis ha sentado sus reales entre nosotros y ha pasado a ser la "peste blanca" al lado del tifus, cólera infantil, difteria, escarlatina, cosa corriente, de la cual ya no nos admiramos.

Pregunto yo, ¿cuántos habrán contraído la tuberculosis por la leche?, ¿cuántos casos de tifus y cólera infantil por consumo de frutas, pescados y alimentos en conservas que son consumidos sin la más elemental inspección?

Nos preciamos de gente culta y no reparamos en que el hacendado obliga a sus peones a descuerar animales muertos de la 'Picada" y que son muchos los infelices que mueren por esta causa; impunemente dejamos elaborar los embutidos (jamones, salchichas, conservas, etc.) sin que la inspección de un técnico declare la sanidad de esos productos, basta que estos industriales paguen patente y sus condiciones de instalación estén más o menos en relación con algunos reglamentos municipales y después ya nadie se preocupa de lo que allí pueda ocurrir. Así, cada uno a su manera, por ignorancia o mala fe, contribuyendo día a día a nuestra propia destrucción.

Hagamos, pues, corrientes de opinión, busquemos los medios de crear pronto esas leyes sanitarias encaminadas por una parte a impedir las mortandades en el ganado y por la otra, a crear las inspecciones veterinarias en todos los mataderos de la República, establecimientos de lechería, plazas y mercados de abasto, fábricas de embutidos y en general en todos aquellos sitios donde se elaboren o expendan artículos alimenticios.

Demos así el verdadero campo de acción que tienen los médicos veterinarios y no sigamos creyéndoles simples curanderos, error que cuesta ya bien caro a nuestra patria.

Dr. CH. H.

CONSULTORIO VETERINARIO

P.—Señor Veterinario de "La Nación".—Perdone abuse de la exquisita amabilidad de su persona al consultarle sobre cierta enfermedad que me ha aparecido en las gallinas:

Se trata, señor, de una epidemia que me ha muerto muchas aves. Empiezan por tristeza, no comen y después se les forman unas manchas blancas en la garganta y los ojos; a veces en la cresta algunas costras secas. Mucho le agradeceré un buen tratamiento.—Suscritor.—Puerto Montt.

R.—Varias veces he dado instrucciones para combatir la Difteria, enfermedad de una elevadísima mortalidad; por esta circunstancia se aconseja más bien destruír los enfermos para evitar la propagación al resto del gallinero.

Debe empezar el tratamiento por el aislamiento de los enfermos, desinfección estricta de los locales, empleando para ello Naphto Carbol en la proporción de una cucharada por cada litro de agua.

A los enfermos se les saca las placas diftéricas y se aplica después glicerina yodada o nitrato de plata puro (en lápiz). **Doctor L. Schmidt Herman**, médico veterinario.—San Antonio 457.—Teléfono 3649.

BIGORNIAS DE ACERO
TORNILLOS PARA MECANICOS Y HERREROS
OFRECE
FUNDICION LIBERTAD LIBERTAD 53-58

SERVICIO METEOROLOGICO DE "LA NACION"

24 DE AGOSTO DE 1924

ANUNCIOS METEOROLOGICOS

DECLINARAN LAS ALTERACIONES ATMOSFERICAS EN EL SUR, RESTABLECIENDOSE EL BUEN TIEMPO GENERAL CON TEMPERATURA MODERADA.

CARACTERES GENERALES DEL TIEMPO

El alza de la presión atmosférica ha traído como consecuencia el establecimiento de un régimen de altas presiones en el Sur.

Este nuevo régimen isobárico contribuirá a normalizar el estado atmosférico, el cual se caracterizará como sigue:

Buen tiempo en sus caracteres generales.

Nebulosidad escasa.

Vientos dominantes del Sur.

En general, gruesa marejada en todo el litoral.

Temperatura relativamente moderada.

Máximas sobre 20 grados.

Mínimas próximas a cero.

Heladas débiles en el Valle Central.

Este régimen atmosférico es perfectamente estable, y persistirá por plazo indefinido, hasta que la llegada de una nueva depresión venga a romper el equilibrio atmosférico.

ANUNCIOS PARA LA ZONA NORTE

Gruesa marejada en todo el litoral.

Buen tiempo, en sus caracteres generales.

Vientos dominantes del Sur.

Temperatura en aumento.

ANUNCIOS PARA LA ZONA CENTRAL

Buen tiempo en sus caracteres generales.

Vientos dominantes del Sur.

Temperatura moderada (en aumento).

Máximas sobre 20 grados.

Mínimas próximas a cero.

Heladas débiles en el Valle Central.

ANUNCIOS PARA LA ZONA SUR

Declinarán las alteraciones atmosféricas.

Persistirán los nublados parciales.

Neblinas matinales.

Vientos dominantes del Sur.

Temperatura fresca.

ANUNCIOS PARA LA COSTA

El buen tiempo se restablecerá en sus caracteres generales, hasta Chiloé.

Predominarán los vientos del Sur, soplando con fuerza hasta Arauco.

En general, habrá recio oleaje.

MAREAS: Pleamar en Valparaíso, a las 0h. 20m. y a las 18h. 55m.

ANUNCIO ASTRONOMICO: Mañana 26 de Agosto, a las 6 horas 45 minutos de la mañana, el planeta Venus estará en conjunción con la Luna, a una distancia muy próxima, de 0° 5 Sur.

NOTA: Estos anuncios se transmiten por Radio-Telefonía a todo el país.

AMBULANCIA
PARA PERROS Y GATOS
— DEL —
Dr. Schmidt Herman
Médico-Veterinario
LLEVE CUIDADO CUANDO TENGA UN ANIMALITO ENFERMO
Ventajas — Comodidad — Higiene Seguridad
TARIFAS
Ida y vuelta. . . . . $ 4.00
Consultas. 5.00
SAN ANTONIO 457 TELEF. 3649

FABRICACION DE CAJONES Y JAVAS
De todas clases hace "LA REPUBLICA"
Barraca y Fábrica.
DOMEYKO 2354

GONDOLAS
COMPLETAS, DESDE
$ 11,500
Condiciones de venta:
$ 5,000, AL CONTADO, SALDO 10 MESES, PARA LA MARCA FORD
HAY: BROCKWAY, REPUBLIC, DODGE, UNITED y otras, con las mejores condiciones de plaza. Construcción sin igual.
ANTES de comprar, visite la
CARROCERIA SANTIAGO
EJERCITO 734.— TELEFONO 83, PARQUE
Se construyen carrocerías solas.

PAPAS
SEMILLON CORAHILA
Garantida de los Canales.
(CHILOE)
ofrecen para entrega inmediata, PUESTA EN CARROS SANTIAGO, VALPARAISO, SAN ANTONIO Y TALCAHUANO
VILLIAMSON y Cía.
SANTIAGO

Película Científica "BAYER"
Por numerosas peticiones, se repetirá la exhibición de esta película el
Lunes 25 de Agosto a las 6.30 P. M.
— EN EL —
TEATRO SETIEMBRE
Quedan invitados todos los interesados y especialmente los señores Médicos y Farmacéuticos que no han podido presenciar la función del día 13 del actual.
NOTA. — La entrada es gratis.

Fundos Chacras
COMPRA - VENDE
ALFREDO TAGLE RODRIGUEZ
Catedral 1137.— Casilla 3133

No deje morirse sus terneros de la
MANCHAS
(CARBUNCLO SINTOMATICO)
Y EMPLEE PARA PREVENIRLA, LA
AGRESINA NITTA
QUE PREPARA EL
INSTITUTO BIOLOGICO
DE LA SOCIEDAD NACIONAL DE AGRICULTURA
SAN FRANCISCO 2291 — TELEFONO 58 (SAN MIGUEL)

LA OPOSICION DE MARTE

por JULIO BUSTOS NAVARRETE

Las comunicaciones interplanetarias desde el punto de vista científico.— ¿Pueden las ondas hertzianas atravesar el espacio? — El acuerdo de la Asociación de Radio de Washington.— Las observaciones telescópicas.— La tiranía de la atmósfera. — Investigaciones en el observatorio de El Salto.

El Sábado pasado, 23 de Agosto, fué un día memorable para toda la Tierra. Todos los observatorios del mundo tuvieron enfocado en sus poderosos telescopios al astro misterioso, que había logrado despertar tan vivo interés en el campo científico. Las grandes estaciones transmisoras de Radio, suspendieron sus transmisiones a pedido de la Asociación de Radio de Washington, produciendo un "silencio" radioeléctrico en toda la Tierra, mientras miles de aficionados y hombres de ciencia, sintonizaban sus aparatos receptores, en grandes longitudes de onda. La estación ultra-potente de Sainte-Assise transmitió aquel día al espacio sus mensajes, en intervalos regulares isocronos.

Mucho se habló en los periódicos, se idearon proyectos descabellados; era un ansia febril ante lo desconocido. ¿Fantasía o realidad?

La oposición de Marte, del Sábado 23 de Agosto de 1924, era un hecho excepcional, en que el planeta, debía encontrarse a la menor distancia de la Tierra, en condiciones excepcionalmente favorables para ser observado con fines científicos y establecer definitivamente la problemática posibilidad de una comunicación por intermedio de las ondas hertzianas.

Las diferentes manifestaciones de la energía, según la teoría más generalizada y admitida por la ciencia, se diferencian por su longitud ondular. Así, las radiaciones ultra-violetas o químicas son las de menor longitud de onda; luego siguen las luminosas después las infra-rojas o térmicas, y por último, las ondas eléctricas u ondas Hertzianas, que pueden tener longitudes de varios kilómetros.

El Sol, según se ha demostrado científicamente, emite al espacio todas estas manifestaciones de la energía, incluso ondas eléctricas, originadas por las descargas oscilantes de las grandes perturbaciones electro-magnéticas de la atmósfera solar. Estas ondulaciones atraviesan el espacio, y pueden ser perfectamente registradas, con aparatos apropiados en la superficie terrestre. Según la teoría de Einstein, las oscilaciones producidas en un cuerpo de mayor masa, deben tener una mayor longitud ondular que las producidas en otro más pequeño. Así en el Sol, donde la gravedad es mucho mayor que en la Tierra, pueden fácilmente producirse ondas eléctricas de más de 27 mil metros de longitud.

El progreso de la radio-telefonía en los últimos tiempos ha sido verdaderamente considerable. Existen estaciones ultra-potentes, tales como las de Nordeich, Nauen, Poldhu, Clifden, y últimamente se ha inaugurado la gran estación de Sainte-Assise, en Francia, cerca de Burdeos. Las ondas hertzianas emitidas por estas estaciones dan vuelta al mundo, y así, han podido ser perfectamente interceptadas en noches pasadas, en Santiago.

Después de numerosas observaciones, se ha comprobado que empleando ondas cortas, el alcance de transmisión de una estación es mucho menor durante el día que en la noche; inversamente, empleando ondas largas se obtienen mejores resultados de día que de noche. Estos son fenómenos que hasta hoy en día, no han podido ser aclarados satisfactoriamente por la ciencia, si bien es cierto, que se han emitido numerosas teorías a este respecto.

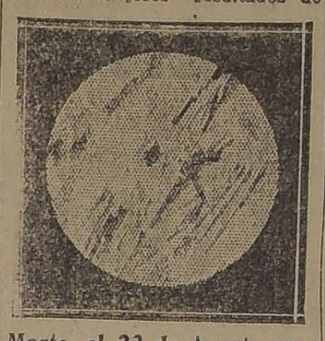

Marte, el 23 de Agosto, con aumento de 250

Una de estas teorías da especial importancia a la acción de los rayos ultra violetas de la luz solar; estos rayos obrando sobre las capas superiores de la atmósfera, tienen la propiedad de "ionizar" el aire haciéndolo mejor conductor. Por esta misma causa, se supone a nuestro planeta como un inmenso condensador eléctrico, compuesto de un núcleo central, electrizado negativamente (la tierra); una capa intermediaria, en estado neutro y que estaría formada por las capas inferiores de la atmósfera; y una armadura exterior, formada por la alta atmósfera, que estaría electrizada positivamente. Según esta teoría, las ondas hertzianas emitidas por las grandes estaciones transmisoras de la superficie terrestre no podrían salir al espacio exterior, pues necesariamente serían reflejadas por las capas superiores de la atmósfera. Según esta hipótesis, que es sostenida por numerosos hombres de ciencia, sería imposible intensar una comunicación con otro planeta; pero como es natural, esto no pasa de ser una simple teoría.

A pedido del profesor David Tood, en representación de todos los astrónomos de los Estados Unidos y Europa, y en forma muy especial del Observatorio Lowell que se dedica preferentemente al estudio de Marte, la Asociación Internacional de Radio de Washington pidió a todas las grandes estaciones transmisoras de radio del mundo entero, que interrumpieran sus transmisiones por espacio de cinco minutos en cada hora, para aprovechar los silencios eléctricos en sintonizar las posibles señales que fueran enviadas desde Marte.

Fué así cómo en la noche del 23 de Agosto, miles de aficionados y hombres de ciencia se dedicaron con ansiedad febril a sintonizar sus aparatos receptores, empleando de preferencia, longitudes de ondas sobre 27 mil metros, pues eran las más indicadas, para no tener interferencia con alguna posible trasmisión terrestre.

Un cablegrama trasmitido por la "United Press", nos trajo la noticia aquel día, que Mr. G. M. T. Edwards, había registrado señales sobre una longitud de onda de 30 mil metros, y que atribuía al planeta Marte, por no haber ninguna estación terrestre que trasmitiera con semejante longitud ondular. Mr. Edwards empleó uno de los receptores más perfectos que existen, y que consta en total de treinta audiones, con amplificación de radio frecuencia sintonizada y audio. Las señales se percibieron a partir de las 0h. 3 m. en adelante, y constaban de series de rayas, que se repetían en intervalos regulares e isocronos.

Toda aquella noche, la estación terrestre ultra-potente de Sainte-Assise, trasmitió al espacio series continuas de señales. Los mensajes de esta estación fueron perfectamente recibidos en Santiago, empleándose con éxito en el Observatorio de El Salto, el sistema radiogonométrico.

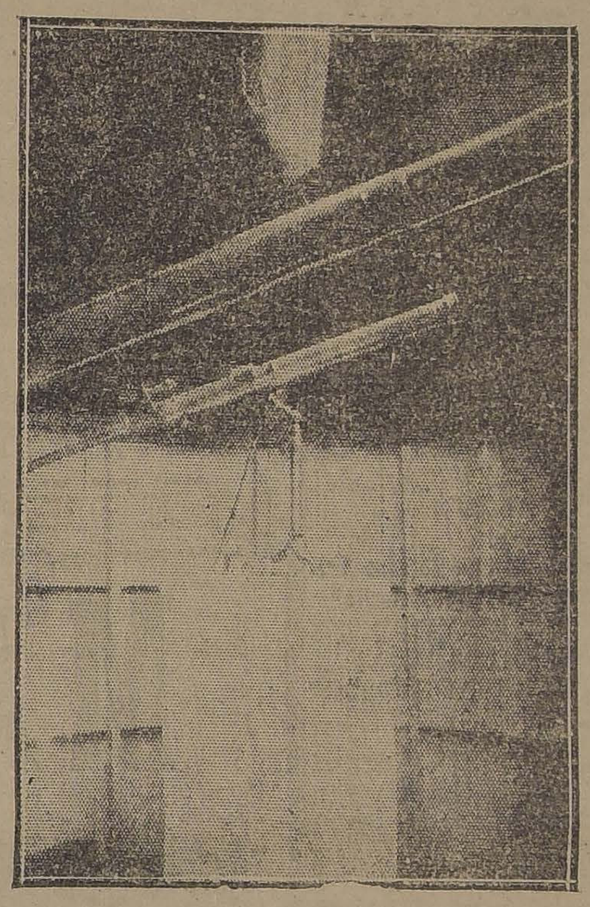

Telescopios Ecuatorial Hailhat y Astrofotográfico, del Observatorio de "El Salto".

Las noches pasadas fueron desfavorables a las observaciones telescópicas y fué prácticamente imposible emplear grandes aumentos.

Día a día, la distancia de la Tierra a Marte disminuía, y el astro rojizo se destacaba todas las noches en el fondo obscuro del espacio.

Las observaciones practicadas en el Observatorio de El Salto, en ninguna manera pretenden competir con la de otros observatorios; pero en todo caso, cual más, cual menos, todos pueden contribuir al progreso de la ciencia.

Las observaciones se vienen efectuando sistemáticamente todas las noches, siempre que las condiciones atmosféricas lo permitan, desde fines del mes de Julio pasado. Corrientemente se han empleado aumentos de 175, 200 y 250 diámetros con el telescopio Ecuatorial Maillhat, habiendo dado una imagen clara y nítida, con lujo de detalles. Con aumentos mayores la superficie de Marte aparece en extremo borrosa.

El casquete polar austral se distingue perfectamente, destacándose sobre el fondo amarillo-rojizo del planeta. Presenta una forma sensiblemente circular, y por un efecto de óptica, aparece como una prominencia en el bordo del disco del astro. A su alrededor se distingue una región más obscura, proveniente posiblemente del derretimiento de la nieve.

El casquete polar boreal, es muy poco visible; aquella región está en la actualidad en Verano, y la disminución observada, proviene del derretimiento de la nieve.

En la Zona Ecuatorial han podido distinguirse confusamente las masas continentales y en los lados, los grandes mares. El mar Cimmerium ha podido ser perfectamente reconocido, y la Zephiria. Sin embargo, los canales no han podido ser distinguidos.

Nuestras observaciones, según hemos podido notar después, no difieren grandemente de las hechas en el Observatorio Astronómico Nacional de Lo Espejo, en el gran Ecuatorial Eyde, con aumento de 170 diámetros.

La tiranía de la atmósfera se ha ejercido en los últimos días en forma mortificante, malogrando numerosas observaciones; las bandas de Cirrus dispersos, invisibles en la obscuridad de la noche, impiden percibir con claridad la imagen del planeta; las corrientes aéreas superiores, de diferentes densidades, hacen en extremo movible los detalles, sobre todo cuando se emplean grandes aumentos, y, en fin, la bruma constante de la ciudad de Santiago, que a menudo se extiende hasta El Salto, es un nuevo obstáculo a la observación astronómica.

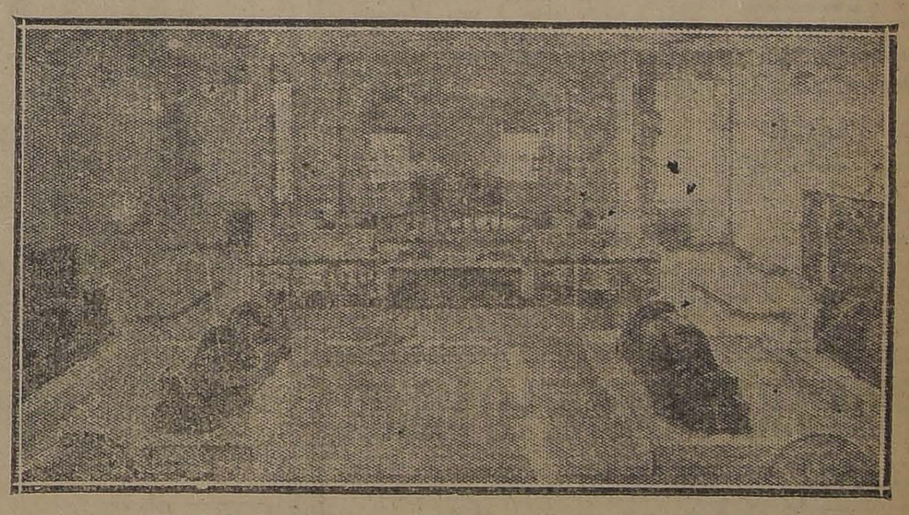

Sala de Transmisiones de la Estación Ultra-Potente de Sainte-Assise.

Antes de terminar debo hacer notar dos hechos importantes, que si bien es posible no tengan relación con el planeta mismo, han coincidido sugestivamente con el momento de la oposición.

El Jueves 21 de la semana pasada apareció una mancha solar de extraordinarias proporciones y que pasó por el meridiano central de aquel astro, ese mismo día; la perturbación electro-magnética, que según se ha comprobado científicamente, demora 42 horas 32 minutos en llegar a la Tierra, ocurrió el Sábado pasado, 23 de Agosto, fecha de la oposición de Marte. También hubo grandes auroras polares.

El otro hecho es la gran depresión ciclónica que apareció el Jueves 21, por el Oeste, y pudo ser descubierta oportunamente por medio de las observaciones radiogonométricas y barométricas, combinadas. Esta depresión ha producido importantes cambios atmosféricos en los últimos días, especialmente en el Sur.

J. B. N.

Observatorio de El Salto, a 23 de Agosto de 1924.

IMPERIO
HOY — 6.30 y 9.40
CHILEAN CINEMA CORA
Gran éxito: la aplaudida opereta de Gilbert;
LA CASTA SUSANA
Magníficamente adaptada al cine. Intérpretes: los esposos
CARTER DE HAVEN

MAÑANA: Estreno extraordinario Pathé-París. 1924,
EL OCTAVO NO MENTIR
Hondo drama de conmovedoras escenas que, evocando amores adolescentes y pecados de juventud, presenta un serio conflicto de almas. Es un exponente del gran arte francés, en que actúan ARTISTAS DEL ATENEO Y LA COMEDIA FRANCESA.

"El pecado de juventud"

El Sábado venidero, la compañía Bührle-Puelma estrenará en La Comedia la obra de Guillermo Bianchi (Shanty) que lleva el título de "Pecado de juventud".

Esta obra fué estrenada hace algunos años y constituyó un verdadero triunfo para la escena nacional. Entre los papeles más interesantes está el de un Alcalde radical, que estará a cargo de Arturo Bührle, y cuyos parlamentos han sido modernizados para el autor, dándole así una interesante actualidad política, muy graciosa e intencionada.

Guillermo Bianchi acaba de llegar de Salta (R. A.) donde sirve el cargo de Cónsul.

Los Santo-Ferry

Definitivamente el Viernes 5 de Setiembre se estrenará en el Setiembre el espectáculo de los Santo-Ferry. Como ya lo hemos publicado, se trata de uno de los más atrayentes números de variedades actualmente en Sud-América. Fué contratado por don Aurelio Valenzuela en su viaje a Buenos Aires, después de verificar su éxito enorme en la capital del Plata.

CLARA KIMBALL YOUNG
LA BERTINI AMERICANA
INVITA A LA ALTA SOCIEDAD SANTIAGUINA AL ESTRENO DE SU MAS RECIENTE Y BRILLANTE CREACION INTERPRETATIVA, EL FILM EXTRAORDINARIO, DE ARTE Y LUJO.— EDICION METRO-SCREEN. CLASICS. 1924.
CORDELIA LA INCOMPARABLE
que presentará el Cine Social de Santiago:
IMPERIO
en sus grandes funciones de moda, del
MIERCOLES

TEATRO LA COMEDIA
EMPRESA ERNESTO BO...
Compañía Bührle-Puelma
HOY LUNES 25 DE AGOSTO
Vermouth a las 6.15, ...
las 9.15
UN CRIMEN MISTERIOSO
por la Compañía.
BUONAVOGLIA
el rey de la risa. Ultimas ...
nes del humorista!!!

de la obra. El conjunto que ... esta pieza tiene como dama ... Andreíta Ferrer. Tal vez ... al público algunas sorpresas.

Un detalle de interés es la ... de una orquesta de 20 profesores a cargo del maestro Roberto ... questa que tiene un programa ... da y que acompañará a todos ... tistas en sus respectivos números.

Las veladas sociales del Victoria

EL ESTRENO DE "LA DAMA DEL ARMIÑO"

Algo que verdaderamente ... liendo de lo común y que ... atención por ese ambiente ... do de su concurrencia, es la ... en que viene desarrollándose la temporada de arte teatral de los esposos doña María Guerrero y Fernando Díaz de Mendoza en el Teatro Victoria.

La matinée de ayer, fué lo que puede decir un triunfo artístico ... sonancia para el conjunto.

La obra puesta en escena fué "El Pavo Real", de Eduardo Marquina, comedia que como hemos dicho ... mente ha constituido uno de los ... tos más grandes de la compañía de doña María.

En la vermouth se repitió la comedia de don Jacinto Benavente, que tantos aplausos mereció el día de su estreno, "Lecciones de Buen Amor".

En la función nocturna se puso una nueva obra de Fernández Ardavin, titulada "La Dama del Armiño", que gustó a la concurrencia.

Cada una de los elementos de la compañía Guerrero, hizo un ... acertado en sus respectivos roles, mereciendo el aplauso espontáneo de la concurrencia.

MARIA GUERRERO EN EL VICTORIA

"LA DAMA DEL ARMIÑO", POR LUIS FERNANDEZ ARDAVIN

Pocas temporadas de la compañía Guerrero-Díaz de Mendoza han reunido mayores atractivos que ésta que se está realizando ahora en la hermosa sala del Victoria. Al éxito social realzado por la concurrencia de las familias más distinguidas de Santiago, hay que sumar la selección artística que ha presidido el espectáculo de dramas con un abundante número de estrenos y obras de interés.

Lleva apenas la compañía unos ocho días de actuación y ya han desfilado seis obras nuevas por el escenario del teatro de la calle Huérfanos; primero fué "La jaula de la leona", de López Pinillos; luego "El pavo real", de Marquina; en seguida "Los Chatos", de Muñoz Seca, y en estos últimos días "Lecciones de buen amor", de Benavente, y "La dama del armiño", de Luis Fernández Ardavin. Todavía se anuncia para hoy otro estreno: "El pobrecito carpintero", de Marquina.

Por cierto que la cantidad de estrenos no ha debilitado la presentación escénica de ellas; buen gusto, cuidado en el detalle y hasta fastuosidad han distinguido la dirección artística de esta temporada.

"La dama del armiño", estrenada anoche, es una buena joya del teatro poético. Fernández Ardavin se dió a conocer con ella y fué, puede decirse, la primicia de su vigoroso temperamento de poeta y de su admirable facultad de versificador. El verso de "La dama del armiño" es brillante, sugestivo, y la estrofa rueda fácil, con esa inspiración flúida que hizo célebre el teatro romántico. Por cierto que la obra no carece de interés dramático y el hecho de que esté tomada de un episodio de la vida del Greco, le da ese sabor un poco sombrío y tétrico que tiene la época y el arte de este gran artista español. La Edad Media y la vida castellana reviven con su esplendor antiguo en el verso recamado de Fernández Ardavin, y es explicable el éxito que ha tenido resucitando un estilo antiguo y ya desusado en el teatro.

La interpretación fué un nuevo acierto del conjunto de doña María Guerrero. El rol del Greco estaba entregado a Ricardo Justo, actor experimentado, que supo hacer una buena caracterización del gran pintor. Fernando y Carlos Díaz de Mendoza tuvieron papeles de responsabilidad, que salvaron con acierto y hasta con brillo. Otro tanto hay que decir de la señorita María Guerrero y López, que compuso su papel de hija del Greco con una discreción magnífica; recitó bien y se mantuvo dentro del temperamento creado por el autor.

En resumen, una velada muy interesante.

"La Danza de las Libélulas" va hoy por última vez en el Santiago

Las dos funciones que dió ayer la compañía italiana de operetas Bertini-Gioana atrajeron al Teatro Santiago un público numerosísimo que llenó todas las aposentadurías de la simpática sala de la calle Merced. Nuestras familias han sabido apreciar muy cabalmente los merecimientos innegables y muy destacados de todos los elementos que dirije el gracioso capo-cómico Italo Bertini. Es este el espectáculo más ameno de la capital y en el que los artistas prueban noche a noche sus evidentes merecimientos artísticos. La dirección artística cuida especialmente sus programas y la mise en escene y así, los espectáculos resultan buenos, interesantes y distinguidos.

En la función de hoy se pondrá en escena por última vez la popular opereta "La Danza de las Libélulas" en la que tiene una actuación sobresaliente Italo Bertini, Lía Gloria, Corrado Baldini y Pía Ferace. Esta preciosa opereta de Lombardo es interpretada y presentada por esta compañía en forma brillante, por lo que constituye uno de los mejores éxitos de Bertini-Gioana. No habrá función vermouth y las localidades para la función nocturna podrán adquirirse desde las diez de la mañana.

La Compañía Bührle-Puelma y Buonavoglia en La Comedia

Hoy habrá dos funciones, poniéndose en la vermouth y la nocturna, por la compañía Bührle-Puelma la divertida comedia "Un crimen misterioso" en la que el bufo nacional tiene un papel de extraordinaria comicidad.

Buonavoglia termina su temporada mañana Martes, por lo que en estos dos días dará a conocer algunos números nuevos, como un agradecimiento para el público que tanto lo ha celebrado en sus recientes temporadas. Trabajará hoy en vermouth y nocturna.

Bertini - Gioana estrena mañana "La Chocolaterita"

En la función nocturna de mañana, la compañía italiana de operetas que actúa con tan brillante éxito en el Santiago interpretará por primera vez entre nosotros la preciosa opereta "La Chocolaterita" cuyos roles principales estarán a cargo de Pina Gioana y de Italo Bertini Esta obra es una de las más hermosas dentro del género y ha logrado en todo el mundo un éxito admirable y repetido porque la belleza de su música se equipara al interés de la trama. Es una opereta que ha de gustar mucho a nuestro público y cuya interpretación y presentación por la compañía del Santiago será seguramente brillante.

—A fines de la presente semana, Bertini estrenará "La holandesita", encantadora opereta de Kalmann, el afortunado autor de "La Princesa de las Czardas" y de "La Bayadera".

"Pobrecito carpintero", de Marquina

ESTRENA ESTA NOCHE LA GUERRERO

Doña María Guerrero y su compañía dramática, nos darán a conocer esta noche en el Victoria, una de las obras recientes de Marquina, el fecundo poeta y escritor español que más comentarios ha despertado a raíz de su estreno. "El Pobrecito Carpintero", es un cuento de pueblo en cuatro actos, cuya acción se desarrolla entre gente humilde, y que, a juzgar por las referencias de la prensa extranjera, alcanza momentos de verdadera belleza en la concepción artística.

"El Pobrecito Carpintero" es una pieza en la que el poeta español ha puesto toda su alma soñadora, pintándonos una trama llena de sentimientos y de tragedia a momentos y que al final tiende a un fin brusco pero que no llega a realizarse.

Los protagonistas de la obra son el carpintero José, Gracia, Antoñón, Rosa y Susina, personajes que ha creado Marquina de elemental psicología, sus vidas están dimanada por un sólo sentimiento. En Susina es el amor fraternal; en José, el carpintero es pasión absorbente que aspira al martirio; en Antoñón, aunque los motivos sentimentales sean diferentes, le absorbe la sed de venganza. En la interpretación de esta obra toman parte doña María Guerrero, Hortensia Gelabert, las señoritas Guerrero López, Ana Guerrero, María Hermosa, Larrabeite, señora Afra Henao y los señores Carlos y Fernando Díaz de Mendoza y Guerrero, Capilla, Vásquez y Ortega.

Como decimos, la obra de Marquina "El Pobrecito Carpintero" irá esta noche a las 9.30.

Con "Juan José" se beneficia Thuillier en el Victoria.

Intensa y llena de atractivos es la labor que lleva desarrollada en la temporada de doña María Guerrero, el primer actor don Emilio Thuillier.

Para el Miércoles próximo se prepara con todo interés la función en honor y beneficio de este simpático actor.

"Petit Café", el próximo estreno de Arcos

Arcos, el popular actor cómico, que tan bien ha caído entre nuestro público, y que actúa con gran éxito en el Unión Central, ha entrado en un franco período de reacción artística, nos referimos a la dirección, pues ha resuelto estrenar una obra cada semana, sin perjuicio de estrenar dos en caso necesario.

Con este objeto prepara con gran interés para estrenar esta semana, la comedia cómica francesa "Petit Café", obra que por referencias sabemos que es eminentemente cómica.

El 3 del mes próximo debuta Paquita Escribano

La empresa de La Comedia ha fijado para el día 3 del mes entrante el debut de la tonadillera española Paquita Escribano, que regresa al país, después de una ausencia prolongada.

En esta gira Paquita ha renovado totalmente su repertorio, enriqueciéndolo con más de cien canciones y tonadillas especialmente escritas para ella.

Sus toilettes han llamado la atención de todos los públicos por su riqueza y buen gusto y forman un equipaje admirable, casi no comparable con el de ninguna otra artista del género, pues significa centenares de miles de francos.

"La tía de Carlos" cumple hoy

25.o REPRESENTACIONES EN EL UNION

Para hoy la compañía de Arcos prepara el festejo de las 25.a representaciones de "La tía de Carlos", obra que como se sabe ha constituído un éxito resonante para la compañía, y uno de los triunfos más formidables para la labor artística de Arcos, que en esta pieza hace una de sus creaciones cómicas más geniales, interpretando el rol de Tía de Carlos.

En la vermouth y noche se repite "La Tía de Carlos", hoy en el Unión Central. Desde luego estas dos funciones prometen un éxito, pues ha habido gran demanda de localidades.

En el Teatro Esmeralda se hace hoy el gran festival Evaristo Lillo

Hoy tiene lugar en la sala del Esmeralda el esperado y anunciado festival que la empresa, el público y la mayoría de los artistas que actúan en estos momentos en los diversos escenarios santiaguinos dedican al popular actor nacional Evaristo Lillo, en premio a su vasta labor artística por el teatro nacional y también como un homenaje en simpatía por su acertada actuación en el proscenio de esta sala últimamente. No sólo esta atención se merece el simpático actor sino que cualquier manifestación de mayores proporciones en vista de su acierto para todo lo relacionado con el teatro nacional y también con la representación de nuestros artistas en el extranjero, la Argentina, por ejemplo, donde trabajó un largo tiempo, con éxito, Lillo.

El festival de esta noche es tal vez lo más grandioso que se ha hecho hasta el presente en funciones de esta naturaleza. El programa es de vastísimas atracciones, figurando en él el nombre de artistas que son todo una garantía de éxito, como lo son, por ejemplo, la simpática bailarina Carmen Delgado, que ha sido todo una revelación en la interpretación coreográfica de determinados aspectos espirituales de diversas regiones de España. Carmen Delgado es una realidad artística de inestimable valor: su programa está formado por los más valiosos números de su repertorio.

Un acto que llamará profundamente la atención es la presencia de Rafael Arcos en este teatro. El aplaudido parodista, en homenaje al actor Lillo llega hasta el Esmeralda para mostrar a su público parodias de mayor efecto. Sin duda alguna, Arcos obtendrá uno de sus buenos éxitos de su carrera artística en este barrio.

Arturo Bührle, Elena Puelma y Mariíta Bührle es un conjunto de mucho efecto. Tendrán a su cargo una serie de varietés que son de mucho agrado debido a su corte tan nacional. Siguen Buonavoglia, el gracioso bufo que actúa en el Santiago. Nicanor de la Sotta, Paco Ramiro, y otros elementos más completan el conjunto del acto de varietés que será cerrado por Lillo.

La primera parte del programa la constituye un espectáculo de mucho interés y alta novedad, con el estreno en el barrio de la notable comedia de costumbres criollas "En un burro tres baturros", de Novión, en la que Lillo hace tal vez su más valiosa creación escénica, creando con su conocida gracia y espíritu el rol más característico

MUSICA

CON UN NUEVO REPARTO SE CANTO AYER TARDE "BOHEME"

Como dijimos en nuestra edición de ayer, teníamos fundadas esperanzas de que un nuevo cuadro artístico obtuviera un mejor éxito que el que alcanzó el que tuvo a su cargo la representación de ... Ayer tarde se puso en escena la ópera de Puccini, "Boheme", ... cual actuaron la soprano ... Giordano, el tenor Giulio ...

MAÑANA
SETIEMBRE Y BRASIL
Platea numerada en venta desde hoy: $ 4.00. — En New York se vendió a $ 30.00
Lunes 1.o: Esmeralda y O'Higgins
Hoy a las 6 se hace en el Brasil la exhibición privada de esta obra, con asistencia de la familia de S. E. y distinguidas personalidades de nuestro mundo social e intelectual.

Talvez el Capitán Febo, hermoso como un príncipe, jugaba demasiado con los corazones femeninos. Aquí, mientras que ciñe el talle de su novia, mira con deleite a Esmeralda.

Ernesto Torrance, en el rol de Clopin, el protector de Esmeralda. Era el rey de los mendigos, un revolucionario que estaba levantando las clases populares contra la aristocracia.

Patsy Ruth Miller en su deliciosa caracterización de Esmeralda, la bella bailarina gitana, ídolo de París, por quien el Capitán Febo ha olvidado su noble estirpe.
Escenas del monumental foto-espectáculo de 20 millones de pesos.
NUESTRA Sra. de PARIS
Adaptación de la novela maestra de VICTOR HUGO desprovista de su tendencia anti-católica sin perder su genialidad.
Maravillosa interpretación del rol de Cuasimodo, por LON CHANEY que ha caracterizado en forma estupenda al horrible jorobado de Notre Dame.
Para evitar las aglomeraciones en las funciones de mañana la UNIVERSAL PICTURES CORP. advierte que la película se repetirá durante toda la semana, a los mismos precios y con la misma orquesta. En New York se dió 17 semanas.

PREFIERA SIEMPRE LO MEJOR
Y use siempre para toda clase de alumbrado LAMPARILLAS
"PHILIPS"
IMPORTADORES: MORRISON & Co., SANTIAGO
En venta en todas las casas del ramo.

A la distinguida Clientela Del Splendid Theatre
La empresa de este Teatro pone en conocimiento de ella, que las localidades adquiridas para la función de ayer, y que fué suspendida a consecuencias de un desperfecto en la instalación eléctrica, serán válidas para cualquiera otra función de estos días.
Hoy a las 6.30 P. M., sección especial como de costumbre, y cuyo programa se puede consultar en las páginas teatrales.

500 JUEGOS
patas álamo 3 por 3, para mesa, a $ 2.50 JUEGO, SE VENDEN
DOMEYKO 2354

TEATRO UNION CENTRAL
Empresa Ansaldo ...
Compañía de comedia cómica
RAFAEL ARCOS
HOY — LUNES 25 — ...
Vermouth a las 6 P. M. y no...
che a las 9.30.
Gran éxito cómico. "25" representación de
"LA TIA DE CARLOS"
Grandiosa creación cómica de Arcos. PLATEA: $ 2.00
Nuevas canciones y ... por Arcos.

SPLENDID

DIRECCION MAX GLUCKSMAN — EL PRIMER CINE DE CHILE

HOY — 6.30 — Y — 10.30

Pola Negri

LA DIVINA ACTRIZ PASIONAL EN LA REGIA ADAPTACION DE LA "UFA", DE LA INMORTAL OBRA DE

ALEJNDRO DUMAS (hijo)

LA DAMA de las CAMELIAS

MAÑANA DIA DE MODA

La grandiosa obra maestra de Mauricio Tourneur, con LAS DOS MAS VIOLENTAS EMOCIONES DE LA EXISTENCIA HUMANA: "La sensación de amar y sentirse amado; la sensación de exponer la vida y arrebatársela al enemigo que se nos enfrenta"

En el hermoso drama de pasiones indomables

LA VICTORIA DEL AMOR

SEENA OWEN — JACK HOLT — LON CHANEY

Interpretan en forma magistral los roles principales

SUPER PRODUCCION PARAMOUNT — EXCLUSIVIDAD MAX GLUCKSMANN

trado con la presentación tan acertada de esta ópera, el efecto de su consciente batuta. La orquesta disciplinada, los coros bien; en resumen, una velada agradable y plausible por todos motivos.—M.

Hoy no hay función.

Mañana ESMERALDA POLITEAMA

ESTRENO DE LA NUEVA EDICION CORREGIDA Y AUMENTADA DE

GOLONDRINA

EN EL ESMERALDA (PLATEA $ 2.50) SE DARA CON MUSICA PROPIA Y CANCIONES POR LOS HUASOS DE CHINCOLCO.— EN EL POLITEAMA IRA A $ 2.00 PLATEA.

3 de Setiembre con "Carmen", haciéndole la "partenaire", Sara Blanco Sadun, la medio soprano que tanto ha gustado aquí.

—¿Y Gilda Dalla Rizza?

—La gentil artista está también en Brasil y llegará a Chile a fines de Setiembre.

—¿Cuáles van a ser las obras nuevas que nos va a dar a conocer en esta temporada?

—Más de las anunciadas, pues al "Tristán e Isolda" y la reprise de "Condenación", se van a agregar "Falstaff" y "Amletto", esta última cantada por Angeles Otein y Ermando Crabbe. Estos dos últimos artistas son en Buenos Aires la más alta sensación artística con sus conciertos de comedias líricas clásicas y que aquí darán a conocer en compañía del famoso Quinteto Hispania, en el cual figura un artista grato a los chilenos: Telmo Vela, el gran violinista español.

—¿Sus anhelos en la temporada?

—Satisfacer en todo al público. A Fleta lo habíamos contratado antes del incendio del teatro, y a la Dalla Rizza, al terminar su temporada el año pasado. Morelli, la Sadun, la Giordano, Rotondi y todos los elementos, son de primer orden, y el público solo se convencerá de lo que les decimos.

—¿Qué van a hacer ahora?

—Trabajar como siempre. Los obstáculos, lejos de desanimarnos, son un acicate para nuestro temperamento.

Y diciéndonos estas palabras, el señor Salvati se despidió de nosotros, agradeciéndonos nuestro interés informativo.

TEATRO SANTIAGO

EMPRESA ERNESTO BOUQUET

Compañía Italiana de Operetas

BERTINI-GIOANA

HOY LUNES 25 DE AGOSTO HOY

Noche a las 9.15. Por última vez

LA DANZA DE LAS LIBELULAS

Mañana: Estreno de "La chocolaterita".

MARIA BARRIENTOS DA ESTA TARDE SU ULTIMO CONCIERTO

Mañana se embarca para Buenos Aires. — Entusiasmo en el público

Como dijimos en nuestra edición de ayer, María Barrientos da esta tarde en el Victoria su último recital de canto, que se debe a los ruegos de distinguidas personas de nuestra sociedad, quienes solicitaron de la célebre soprano postergara su viaje que debía haberse realizado el Sábado pasado.

Los conciertos dados por la señora Barrientos en el Victoria alcanzaron un éxito resonante para la notable soprano.

El de hoy, a las 6 en punto, promete un éxito mayor que los anteriores dado el gran entusiasmo que reina en los círculos sociales y artísticos de la capital para escuchar nuevamente a la diva.

El programa que desarrollará la señora Barrientos con el concurso del maestro Terán será el siguiente:

a) Sur les collines de Georgie, de Rimsky Korsakow; b) Por quoi rester salettre, de Sains Saens; c) No lloreis ojuelos, de E. Granados; d) Por pieta, de Beethoven, e) Aria de la flauta, de Haendel.

Segunda parte de piano, ejecutada por el maestro señor Terán: a) Le cou-cou, de Daquin; b) Le petite pauvre; c) Le polichinelle, de Villalobos; c) Toccada, de Enesco.

Tercera parte, señora Barrientos: Coq d'on, de Rimsky Korsakow selección para canto y piano.

Para el concierto de esta tarde, se nota un entusiasmo mucho mayor que los anteriores, y si ellos fueron un éxito, no diremos artístico, sino de público, superior ha de resultar el de hoy, ya que las localidades para la venta están por agotarse.

MIGUEL FLETA DEBUTARA EL 3 DE SETIEMBRE CON "CARMEN", NOS DICE EL EMPRESARIO, SEÑOR SALVATI

La soprano Sara César que actuó en la noche de estreno de la lírica regresa a Buenos Aires

Los concesionarios del Municipal declaran que se reemplazarán los elementos deficientes

La inauguración de la temporada lírica oficial, con "Aida", ha dado origen a una serie de comentarios, que nos han hecho ir donde los concesionarios para aclarar esta situación.

En el deseo de informar a nuestros lectores, entrevistamos ayer a don Renato Salvati, empresario del teatro.

—Qué nos dice, señor Salvati, de los rumores que se corren sobre su temporada lírica?

—La soprano Sara César, acaba de finiquitar sus compromisos en el Colón de Buenos Aires, y a raíz de la partida de la metrópoli argentina se sintió mal, y ella misma pidió que se cambiara el debut; pero es imposible. La distinguida cantante continúa mala de salud, como lo atestiguarlo el doctor que la atiende, y de ahí que ella misma me pediera la rescisión de su contrato para regresar a Buenos Aires. El nombre de Sara César es conocido en el mundo lírico, y el hecho fue por una indisposición y una obligación de nuestra empresa, que por vez era obligada a presentar un espectáculo de arte al Príncipe, que se habilitan para juzgarla tan duramente.

Respecto del tenor, el señor Isolotini, las deficiencias que notaron fueron debidas a la nerviosidad que lógicamente debía haber producido en su ánimo la tranquilidad con que el público miraba la actuación de su compatriota y que se agregaba a la muy natural de todo artista que se estrena ante un público tan exigente y respetable en el mundo del arte lírico como el de nuestro primer teatro, y el respeto profundo que se tiene en el extranjero al público de este Teatro Municipal. Yo les afirmo, con energía el señor Salvati, que Voltolini, en una próxima representación, se vindicará en forma absoluta.

—El repertorio, ¿cambiará con estas incidencias?

—Evidente. Todo el peso de las futuras representaciones, caerá sobre los cuadros ligero y lírico. De este último no me quiero referir, ya que su triunfo de ayer tarde en la Matinée Italiana, le asigna los valores que todo el conjunto tiene.

—Usted, ¿por qué apresuró tanto la temporada?

—Yo, de ninguna manera; al contrario, con mi socio, don Alfonso Farrén, éramos partidarios de iniciarla el 30 de Agosto; pero nuestro Gobierno y sus autoridades decidieron que debía presentarse a S. A. R. un espectáculo de primer orden y que recordara al ilustre huésped la idea itálica. De ahí que, reventando a nuestro leal personal de maquinistas y tramoya, el debut se efectuara en la fecha indicada. Los sacrificios que esto nos cuesta, no los contamos, porque no nos gusta exhibirnos como héroes.

—De Fleta, ¿qué nos dice?

—Otra de las cosas divertidas que nos inventan. ¡Que Fleta no viene! ¡Que Fleta está en Río! ¡Que Fleta es un bluff!, y qué sé yo qué cosas más. Fleta, actualmente, está en Río de Janeiro, haciendo cuatro funciones extraordinarias, que no las había podido hacer por la revolución; pero su contrato con nuestra empresa está firme. Fleta regresará de Río en el vapor "Massilia" el Sábado 30 de este mes, y se embarcará para Chile el Domingo 31, llegando a Santiago el 1.o de Setiembre. El célebre tenor tiene en Buenos Aires a su esposa y a su secretario. Una prueba más: mañana me embarco para Buenos Aires y el Lunes estaré de regreso con el gran cantante español, que debutará en nuestro teatro el Miércoles

TEATRO O'HIGGINS

SAN PABLO ESQUINA DE CUMMING

JUEVES: INAUGURACION

CINE: "JUVENTUD, TUYO ES EL MUNDO"

BAILES POR

CARMEN DELGADO

HOY: ESMERALDA

VERMOUTH: "EL MONJE".— NOCHE: BENEFICIO LILLO.

NOTICIAS CINEMATOGRAFICAS

EL NUEVO TEATRO O'HIGGINS

En el barrio de San Pablo hay enorme entusiasmo por la apertura del nuevo teatro de un millón de pesos, gemelo del Esmeralda en capacidad e importancia.

Como ya hemos dicho, el O'Higgins es totalmente de fierro y material incombustible, a prueba de incendios y temblores. Tiene buen número de puertas de escape de exceso sobre las exigencias municipales. Está dotado de grifos contra incendio en todas sus aposentadurías.

El programa inaugural está formado por la película "Juventud, tuyo es el mundo", escogida entre una veintena como la más hermosa, por la revista de actualidades "La construcción del Teatro O'Higgins" y por bailes por Carmen Delgado.

Se había anunciado para hoy la iniciación de la venta de las localidades, pero se ha postergado este detalle para el Miércoles, por haberse cambiado la disposición de las butacas de platea, que han quedado en forma concéntrica, lo cual ha hecho necesario dibujar nuevos tableros.

SPLENDID THEATRE

La empresa del Splendid, nos encarga comunicar a su distinguida clientela y al público en general, que debido a un accidente imprevisto y de relativa importancia ocurrido en la instalación eléctrica, se interrumpió el servicio eléctrico de la máquina de proyección y a consecuencia de ser Domingo no pudo ser reparado en su debida oportunidad, razón por la cual no pudo darse la sección a las 6.30 P. M., privando a las niñas de nuestra sociedad de su espectáculo favorito.

Hoy día, debidamente arreglado el desperfecto de dicha instalación se reanudarán a las 6.30 P. M., las funciones diarias de este teatro con los programas anunciados en los avisos y sección teatral.

Las localidades adquiridas para la función de ayer serán válidas para cualquiera de las funciones de estos días.

NUEVOS DETALLES ACERCA DE "UNA MUJER DE PARIS"

La última película de Charles Chaplin.—La estrena la Sala Imperio

Hay una intensa expectativa por conocer el gran film del año: "Una mujer de París", la última obra que acaba de ser creada por el gran genio de la cinematografía moderna, Charles Chaplin. Hemos dicho ya en más de una ocasión que Chaplin pertenece a la más refinada selección del gusto cinematográfico. No debemos ver en él a ese sublime creador de películas humorísticas, sino que al autor de "El Pibe" que ya viene a ser el primer paso a su evolución que nos complace señalar hoy por hoy. Chaplin, hay que comprenderlo muy a las claras, es ante todo un sentimental, un hombre de una gran cultura espiritual y de un gran pudor artístico para hacer un trabajo.

En "Una mujer de París" vemos la más sublime de sus inspiraciones para crear una comedia de corte extraordinario, de mucha visualidad artística y de gran colorido sentimental. Asistimos a la tragedia de una bella mujer, a una de aquellas pobres almas femeninas que aspiran solamente a dos cosas: a pasar una vida holgada, con un hogar, hijos y esposo; la casita propia, la dulce paz y el amor. Pero a la vez hay otra carátula en esta historia de amor y de perversión, que es la que muestra la sed del lujo, los placeres, la vida donde la alegría voluptuosa sea la nota donde vibre más el espíritu de la mujer.

Chaplin ve en este argumento un tema para comprender ese juego tan vacuo y grotesco del Destino. En este film vemos que una simple interrupción del teléfono ocasiona uno de los dramas de más emoción y de más humanidad que haya hecho últimamente en la pantalla.

La interpretación de esta obra está a cargo de la encantadora actriz Edna Purviance, la famosa compañera de Charles Chaplin en todas sus obras. Actúa el más selecto grupo de artistas compañeros de Chaplin.

"Una mujer de París" se estrena en la Sala Imperio, y pertenece su exclusividad a los Artistas Unidos.

SPLENDID THEATRE

Hoy Pola Negri en "La Dama de las Camelias".—Un acontecimiento de gran atracción se verificará en el Splendid, hoy, en la especial, a las 6.30 P. M., y en la Segunda Sección de la noche, a las 10.30 P. M., con motivo del reestreno de la mejor de las creaciones de la gran actriz Pola Negri, la más admirable de las intérpretes pasionales de la cinematografía en el mundo entero. Dicha obra que se titula: "La Dama de las Camelias", es una regia adaptación cinematográfica de la Ufa de Berlín de la inmortal obra romántica de Alejandro Dumas, hijo, puesta en escena con exquisito arte y derroches de extraordinario lujo.

Pola Negri, en el rol de Margarita, realiza la más grande, la más exquisita creación pasional de su brillante carrera, creación que no ha sido superada por las que ha realizado después la eminente actriz, poniendo toda la pasión de su alma al servicio de un rol que necesariamente necesita de una mujer apasionada y de una gran artista para ser representada con toda la fuerza emotiva que requiere el argumento.

En la Selecta, a las 5 P. M., y en la primera de la noche, a las 9.30 P. M., se exhibe la conmovedora obra pasional de gran lujo de la "Selznick", titulada: "Ciega juventud", creación de Beatrice Joy, secundada por Ora Carew.

ESMERALDA

En la vermout, a las 6 en punto, se hace la última exhibición de la artística película nacional "El Monje", adaptada del poema de Pedro Antonio González.

En nocturna se efectúa la velada a beneficio de Evaristo Lillo, con el atrayente programa que damos en nuestra sección teatral.

—Mañana se estrenará la nueva copia de "Golondrina", con música propia y acompañamiento cantado por los huasos de chincolco.

BRASIL

Esta tarde, a las 6 en punto, se efectúa la exhibición privada de "Nuestra Señora de París". Ha sido invitada la familia de S. E. el Presidente de la República y concurrirán conocidas personas de nuestro mundo social e intelectual.

La exhibición se hará con el mismo acompañamiento orquestal con que será estrenada en público mañana en los teatros Setiembre y Brasil.

La exhibición de hoy es imprescindible la invitación.

"EL MONJE"

CONTINUA EL EXITO DE ESTA ARTISTICA PRODUCCION NACIONAL

Con todo éxito continúa exhibiéndose esta artística producción nacional, inspirada en el célebre poema de uno de nuestros más grandes poetas líricos, Pedro Antonio González.

El interés demostrado antes y después del estreno de esta cinta, en los teatros Setiembre, Esmeralda y Brasil, los "llenos" absolutos alcanzados en los cines que la han exhibido y los aplausos que ha merecido la obra, son justificados, pues el argumento de suyo interesante, lleno de emoción, ha sido tratado con gran esmero e interpretado inteligentemente. El público ha podido admirar muy hermosos paisajes e "interiores", correctamente montados, en los cuales se ha trabajado con luz artificial, mediante la poderosa instalación que la "Andes Film" posee en su estudio de Valparaíso.

Se destacan en la interpretación de la obra: la hermosa "estrella" porteña María Dahlberg y el poema Luciano Morgad.

No faltan tampoco detalles cómicos en esta producción de gran alcance y es así cómo se hace aplaudir el Coligüe, que representa al elegante de pueblo chico, con todas sus exageraciones y pretensiones tenoriescas.

"El Monje" va hoy nuevamente en la vermout del Esmeralda y en el Teatro Atenas en las funciones de tarde y noche.

ALHAMBRA Y VICTORIA

Hoy: "La ley del talión". — Exhibirá nuevamente estos cines, en sus secciones de hoy, la cinta extraordinaria de la Hodkinson Picture, titulada: "La ley del talión", vigoroso drama de enormes conjuntos, el cual presenta un argumento que relata una trama de grandes realidades dramáticas, siendo realzado por un minucioso grupo de detalles que dan mayor brillo e interés a la obra. Llama grandemente la atención del espectador a maravillosa labor artística de la gran trágica danesa Eugenie Besserer, quien tiene a su cargo la protagonización de la cinta, siendo secundada por la encantadora y espiritual actriz ingenua Alberta Lee.

IMPERIAL

Un programa doble.—Realizará hoy este teatro sus dos funciones, reprisando un programa doble de gran aceptación. En primer término va la jornada cuarta de la serial: "Las luchas del Destino", compuesta de los episodios 10, "La novia robada"; 11, "Muerte a elegir", y 12, "Venganza india". William Duncan y Edith Johnson, interpretan los roles principales de esta sensacional novela episódica. Además exhibirá la comedia de aventuras, titulada: "Ahí viene la novia", genial creación del actor cow-boy Franklin Farnum.

ATENAS

Hoy: "El Monje", y "Las luchas del Destino". S.a—En las secciones de hoy, especial y nocturna, este teatro presentará un programa doble. Reprisará la segunda función de "Las luchas del Destino", interesante jornada que consta de los episodios: 4, "Entre la espada y la pared"; 5, "Caído en el lazo", y 6, "Las joyas del Czar". Los roles principales de esta novela corren a cargo de William Duncan y Edith Johnson, ambos favoritos del público. A continuación ofrecerá dos nuevas exhibiciones de la producción nacional de la Andes Film, titulada: "El Monje", cinta extraordinaria que tan buena acogida ha encontrado en cuántas han admirado su desarrollo.

REPUBLICA

Hoy: "El camino del bien".—El cartel de esta sala central de exhibiciones cinematográficas, ofrecerá hoy el estreno de una nueva obra de la acreditada manufactura Vitagraph Picture, titulada: "El camino del bien", cinta de argumento social desarrollado en fastuosos escenarios y en hermosos paisajes naturales. La interpretación es de Corinne Griffith.

OLYMPIA

Hoy: "Matrimonio moderno".—Una comedia social de gran interés y belleza artística presentará hoy esta sala de la calle Huérfanos, en sus dos secciones, se titula: "Matrimonio moderno". Alice Lake y Owen Moore, tiene a su cargo la interpretación principal.

IMPERIO

Se repite "La casta Susana".—Como era natural atrajo ayer concurrencia extraordinaria a las funciones oficiales de esta sala el anuncio del estreno de "La casta Susana", adaptación de la aplaudida opereta de Gilbert, que fué recibida con entusiasmo y satisfacción por el público y que alcanzó un éxito tan brillante como merecido. El argumento de la opereta ha sido sabiamente aprovechado por el cinematógrafo que, con su abundancia de recursos escénicos lo han enriquecido en detalles y hecho una especie de alta comedia con ribetes de gran vodevil, en que el espectador puede saborear toda la picardía, la gracia y la elegancia de la obra conocida, con más los nuevos cuadros y detalles a que nos referimos, que son verdaderos aciertos y manifestaciones de buen gusto. La presentación de la obra es magnífica, su lujo es verdaderamente exquisito y la actuación de los esposos Carter de Haven en los primeros roles es algo que da nueva vida al libreto transformado como hemos dicho para las necesidades de la pantalla. Carter de Haven es una pareja de artistas ya bien conocidos y apreciados del público, que parecen tener especialidad por este simpático género de la comedia alegre y el vodevil, donde sus facultades, de simpatía, de elegancia y gracia se prestan admirablemente para el lucimiento subrayando las ironías y mordacidades pícaras de la trama. El acompañamiento musical con que se ha seguido la exhibición de la obra es otro acierto y otro mérito porque la Orquesta Grazioli ha podido perfectamente cumplir con la difícil adaptación de la partitura casi completa el desarrollo de la cinta cinematográfica. Hoy, en las dos secciones que ofrecerá la Sala Imperio, ha de repetirse la exhibición de este film que tan buena aceptación ha tenido.

IRIS

Quinta de "Parisette".—Hoy estrena este teatro en las funciones de 6.20 y 9.30 la quinta y penúltima función de la super-serie francesa, marca Gaumont-Fox, titulada: "Parisette", interpretación de Sandra Milowanoff y Biscot.

AVENIDA MATTA

"Parisette" y "Sonando el cuero".—Un interesante programa doble es el que ofrece esta cómoda sala en sus dos funciones de hoy. Se continúa con la quinta parte de "Parisette", en que se van descifrando las incógnitas; y la segunda parte de "Sonando el cuero", por Reginald Denny.

MUNDIAL

Mary Pickford en "¿Dónde estás, madre mía?".—Un grandioso acontecimiento de emoción presentado por la aplaudida belleza Mary Pickford, presenta hoy este concurrido Teatro de la Plaza Almagro, en sus dos funciones de especial y noche de hoy. "¿Dónde estás, madre mía?" es una soberbia producción dramática llevada a la escena con vivida e intensa realidad.

COLON

Jack Hoxie en "El triunfo de la verdad". Eddie Polo en "Herencia de odio" y "Una noche de lluvia".—Entre los triple programas de atracción que viene presentando este Teatro de la Plaza Ecuador, en sus dos funciones de especial y noche de todos los Lunes, figura hoy este programa en que los dos ases de la intrepidez, de la lucha y de la aventura, emocionan intensamente al público. Además exhibe una cómica de risa por la aplaudida Neelli Edwards, que se titula: "Una noche de lluvia".

DELICIAS

Laura La Plante en "Travesuras de una joven".—En sus dos funciones de especial y noche de hoy, presenta este Teatro de la Alameda, esquina San Alfonso, una nueva joya cinematográfica de la gentil y encantadora rubia Laura que tantísimo éxito tuvo con la recordada obra le "Juventud tuyo es el mundo".

AVENIDA

"El fox-trot nupcial".—Hoy estrena esta Sala la lindísima comedia de besos y azahares, de flirts exquisitos y caprichos femeninos, llamada al más lisonjero éxito: "El fox-trot nupcial", obra de juventud y amor, interpretada por Viola Dana.

POLITEAMA

"Chaplin en las termas" y dos estrenos cómicos—En el Politeama se verifica hoy un día cómico, con el estreno de una copia nueva y recién llegada de Nueva York, de una de las más divertidas creaciones del hombre más gracioso del mundo, se titula: "Chaplin en las termas". Acompañan a Chaplin el popular gigante Trompitay y Edna Purviance. Además se estrenan las dos comedias cómicas, tituladas: "Juanito luchador" y "Pendiente de un hilo".

NOVEDADES

"Pasionaria". — Con el estreno de los Artistas Unidos: "Pasionaria", creación de la encantadora y elegante actriz americana, Betty Blythe, recordada intérprete de la magna producción, "La reina de Saba"; hace sus dos funciones de hoy, este teatro de la calle Cueto.

DIECIOCHO

"El día que me quieras".—Hoy, especial y noche, presenta este elegante teatro, el estreno de la super-producción Paramount, titulada: "El día que me quieras", creación de Rodolfo de Valentino y Gloria Swanson.

PROXIMOS ESTRENOS

Dos importantes estrenos de la Sala Imperio.—Entre los estrenos que han de presentarse en la semana en curso sobresalen por su importancia artística y por la significación de sus hermosos temas, como también por los artistas que tienen a su cargo la interpretación, dos que la Sala Imperio presentará en sus funciones especiales y de moda de los días Martes y Miércoles, respectivamente. El primero es el de la producción de arte francés, editada por Pathé-Paris, titulada: "El octavo no mentir", un drama fuerte, vigoroso y de gran potencia emotiva, que interpretan artistas del Ateneo y de la Comedia francesa. El otro es el que lleva la marca Metro-Screen-Classics y que le ha sido reservado para las brillantes funciones sociales de moda que han de verificarse el Miércoles y en el que reaparece la famosa actriz americana Clara Kimball Young. Su título es "Cordelia la incomparable", y es toda una obra de lujo, de brillo escénico, de aristocracia y de ambientes elegantes y soberbia demostración de toilettes suntuosas de última moda.

"El alcázar de los pavos reales", por Mae Murray.—Mae Murray la bellísima actriz que tan excelentes interpretaciones ha hecho al través de la pantalla, culmina, artísticamente hablando, en su última película para la "Metro", titulada: "El alcázar de los pavos reales", su arte incomparable.

Con ella, la inteligente "estrella", inició sus actividades como productora independiente, bajo la dirección personal de su esposo Robert Z. Leonard, no habiendo omitido detalle alguno para dar la impresión más acabada de un esplendor absoluto.

El asunto gira alrededor de una mujer bellísima llamada Cleo, cuyo arte, el baile, le concede el privilegio de tener todo el París elegante a sus pies, satisfaciendo así su vanidad de mujer hermosa y coqueta.

La transformación de la frívola bailarina, en una esposa sensata, regenerada por el amor, se efectúa después de una gradación interesante de escenas, dando márgen a situaciones de un ambiente singularmente atractivo.

"El Alcázar de los pavos reales", pertenece en exclusividad al Splendid, cine que lo estrenará dentro de pocos días más.

"La victoria del amor", por Lon Chaney, estrenará mañana el Splendid.—Estrenará el Splendid en sus funciones de moda de mañana Martes, una gran producción extraordinaria de la primera manufactura cinematográfica del mundo, la Paramount, obra maestra del gran director Mauricio Tourneur, titulada: "La victoria del amor", drama pasional de bellas grandiosas, argumento de pasiones desbordantes, la historia del hombre que al vencer en el amor, se siente dispuesto a matar y morir por la que ama, y que en el curso del desarrollo del argumento de esta interesante obra se encuentra frente a frente con el amor y la muerte, llegando a conocer las más violentas sensaciones de la existencia humana: en escenas de intensidad tales, que dan la impresión de las pasiones e instintos del hombre primitivo, junto a una bellísima delicada y soñadora, que por ello mismo exalta hasta el delirio las pasiones de los que la rodean.

Se rodea esta obra en un ambiente apropiado para sus escenas, en una de las islas cálida y soñolienta, de paisajes de grandiosa belleza, y colorido encantador, de las Antillas Holandesas, y entre sus panoramas más originales y grandiosos figura la excursión hasta el cráter mismo de un volcán próximo a entrar en erupción, viéndose hervir en el mismo las inmensas cantidades de lava, como también después a la erupción del mismo, que cubre completamente el cielo con su momo y la tierra de lava ardiendo.

Grandes notabilidades de la escena muda interpretan la obra figurando en los roles principales, el gran trágico del cine Lon Chaney, Jack Holt, Wallace Berry y Bull Montana.

La música con que será acompañada la nueva edición de "Golondrina".—Copiamos a continuación el programa musical con que será acompañada la nueva edición de la película "Golondrina", que se estrenará mañana en los teatros Esmeralda y Politeama:

1. "Tira, tira carretero" (cantada).
2. "El amanecer" (cantado).
3. "La trilla" (cantado)
4. "A nadie he querido tanto".
5. "Pregúntale a las estrellas".
6. "Río, río, devuélveme el amor mío".
7. "Amor del desierto", himnio.
8. "Destino de mujer", tango.
9. "Golondrina", vals.
10. "El delantal de la china".
11. "Cartagena".
12. "¡Oid! ¡Oid!"
13. "Nerón".
14. "El lirio".
15. "Súplica".
16. "Ruiseñores".
17. Tu imagen".
18. Tristes recuerdos".
19. "Duerme, querida" (cantado).
20. "Vida de mi vida".

Esta selección musical ha sido hecha por el maestro Paul Salvatierra, director de la orquesta del Setiembre de Valparaíso.

Comprende música de Pérez Freire, Balmaceda y Kloss y del autor de la selección.

PROGRAMAS DE HOY:

SPLENDID.—Hoy, 6.30 y 10.30: "La dama de las Camelias", por Pola Negri.

5 y 9.30 P. M.: "Ciega juventud", por Beatrice Joy y Ora Carew.

NOVEDADES. — Hoy, especial y noche: "Pasionaria", por Betty Blythe.

IRIS.—5.a función de "Parisette" por Sandra Milowanoff y Biscot.

MINERVA.—"De 40 caballos", por Hoot Gibson, y cómica.

DIECIOCHO.—Hoy, 6.30 y 9.30 P. M.: "El día que me quieras", creación de Rodolfo de Valentino y Gloria Swanson.

POLITEAMA.—Especial y noche: Tres estrenos cómicos: "Chaplin en las Termas", "Pendiente de un hilo" y "Juanito luchador".

MUNDIAL. — Especial y noche: Mary Pickford en "¿Dónde estás, madre mía?"

COLON.—Especial y noche: Jack Hoxie en "El triunfo de la verdad"; Eddie Polo en "Herencia de odio" y Neelly Edwards en "Una noche de lluvia".

DELICIAS. — Especial y noche: Laura La Plante en "Travesuras de una joven".

AVENIDA. — Tarde y noche: "El fox trot nupcial", por Viola Dana.

PROGRAMAS DE HOY

BRASIL.—A las 6: Exhibición privada de "Nuestra Señora de París", a gran orquesta.

SETIEMBRE.—Beneficios.

ESMERALDA.—Vermouth: "El monje". Noche: Beneficio Lillo.

NUEVO TEATRO VICTORIA

EMPRESA: ANSALDO LIMITADA

HOY LUNES A LAS 6 — HOY

ULTIMO CONCIERTO DE MARIA BARRIENTOS

VEASE PROGRAMAS

NOCHE A LAS 9.30. — GRANDIOSO EXITO DE LA COMPAÑIA GUERRERO-DIAZ DE MENDOZA

ESTRENO: DE MARQUINA

"POBRECITO CARPINTERO"

CINES

ALHAMBRA

— y —

VICTORIA

Chilean Cinema Corporation

—6.30 — HOY — 9.30—

Reprise del gran éxito de ayer, el hermoso drama HODKINSON,

"LA LEY DEL TALION"

por la trágica danesa EUGENIA BESSERER

AVENIDA. - HOY

6.20 —— 9.30

VIOLA DANA

EN LA DELICIOSA COMEDIA DE LUJO

E Fox Trott Nupcial

MAÑANA: EL ROMANCE DE CHAPLIN

TEATRO REPUBLICA

CORINA GRIFFITH

— EN —

EL CAMINO DEL BIEN

MAÑANA Estreno ARTISTAS UNIDOS:

PASIONARIA

Creación de la famosa actriz de belleza perfecta, protagonista de "La Reina de Sabá"

BETTY BLYTHE

INFORMACIONES CABLEGRAFICAS DEL

La Cámara francesa aprobó los acuerdos de la Conferencia de Londres

ALEMANIA FIRMARA LOS ACUERDOS DE LONDRES

Constitucionalmente, puede hacerlo antes de ratificación por el Reichstag

(Correspondencia cablegráfica de Eric KeyRER, especial para "La Nación")

BERLIN, 24.— Según una declaración del Gobierno es probable que el Pacto de Londres se firme el 30 de Agosto. Para ello le sería indiferente la actitud que asuma el Reichstag, y a pesar de que se revela cierta tensión provocada por los nacionalistas.

"Die Deutsche Zeitung", órgano nacionalista, concede al Gobierno el derecho constitucional para firmar el Pacto de Londres y el de procurar obtener después su aprobación por el Reichstag. Sin embargo, indica que éste derecho no da capacidad al Gobierno para proceder a las entregas en especies. Respecto de ellas, se agrega que serán objetadas por el Reichstag, y que en tal evento, sobrevendría la disolución del Parlamento.

Disuelto el Reichstag en las nuevas elecciones, los comunistas y socialistas serían incapaces de obtener una mayoría, de suerte que continuaría la situación actual o se formaría una coalición, a pesar de que se confía en que los nacionalistas pudieran obtener una victoria en las elecciones y hacerse cargo, acto continuo, del Gobierno.

Al efecto, los nacionalistas aseguran que obtendrán tres y medio millones de votos, los suficientes para ganar los dos tercios de los asientos del Reichstag.

Los chauvinistas en el "Vaterlaendische Verbende", refiriéndose al plan Dewes, dicen que es tan intolerable como el Pacto de Londres y que sólo se desea someter a Alemania a la esclavitud. Piden se provoque la disolución del Reichstag para que se realicen nuevas elecciones, incluyendo en ellas una nueva elección presidencial, pues es posible que el nuevo Gobierno nacionalista sea tan poderoso, que haya necesidad de negociar nuevos acuerdos internacionales.

Entretanto, los industriales, por intermedio de su órgano, el "Die Deutsh Allgemeinte Zeitung", se oponen a la realización de nuevas elecciones.

El diario liberal "Das Berliner Tageblatt", acusa a los nacionalistas de que tratan de pactar para ser admitidos en el Gobierno formando una coalición. Ellos, por su parte, permitirán que pasaran los proyectos de leyes en el Reichstag, relativos a la ejecución del plan Dawes.—Keyser.—(U. P.)

Se espera que M. Herriot obtendrá otra victoria en el Senado.— Las resoluciones de la Conferencia Internacional fueron aprobadas por 336 votos contra 204.

PARIS 24. — Flash Bulletin. — La Cámara de Diputados aprobó los acuerdos de Londres a las 4.30 de la mañana, después de sesionar toda la noche.

La aprobación ha sido considerada como un voto de confianza para el premier Herriot. El resultado de la votación fué de 336 votos por la afirmativa y de 204 por la negativa. — (U. P.)

PARIS 24.— M. Herriot estaba trasnochado y completamente debilitado, al terminar la sesión de esta mañana, pero de repente se irguió y pidió a la Cámara un voto de confianza, pues ya había visto que el espíritu de los debates, durante todo el día de ayer y durante toda la noche, era el de aprobar la nueva política francesa de la evacuación del Ruhr, para lograr una paz basada en el principio de la confianza y en la aceptación del Plan Dawes, como único medio para la restauración y solidez de la Entente, dando a la vez una oportunidad a Alemania para que restablezca el orden en sus finanzas.

Este espíritu que predoninaba en la Cámara, ha constituído el más grande de los éxitos, que ha sido en este caso personal de M. Herriot.

M. Herriot se retiró de la Cámara y se recogió a su domicilio, completamente extenuado, después de haber pronunciado un elocuente discurso en el que apeló al patriotismo, y a los intereses de la humanidad. — (U. P.)

PARIS 24. — Durante el desarrollo del discurso de M. Herriot, se le gritó de los bancos de la oposición que con la evacuación del Ruhr, no existía seguridad alguna, a lo que respondió que a pesar de eso era menester establecer el equilibrio entre los países de Europa, lo cual no se conseguiría si Francia continuaba manteniendo el Rhur.

M. Loucheur declaró: "Ahora, como en 1924, estamos levantando la moral ante los ojos del mundo entero, y no debemos continuar desmoralizados. Yo apoyo a M. Herriot".

Otros leaders hablaron en el mismo sentido que M. Loucheur. — (U. P.)

PARIS 24. — "Le Matin" anuncia que Mr. Mellon, el Secretario del Departamento del Tesoro, ha iniciado una serie de conferencias con políticos y financistas franceses, y autorizadamente se indica que ellas son de suma importancia para la solución de la cuestión de las deudas interaliadas.

El diario agrega que el plan Dawes puede ser el comienzo de una solución, sin relacionarlo con las cuestiones económicas de Europa. — (U. P.)

LONDRES, 24.— El corresponsal de asuntos internacionales de "The Daily Telegraph" en París, informa que Francia obtendrá éxito en el cumplimiento del plan Dawes y que actualmente está sondeando a los círculos financieros de Estados Unidos para la contratación de un empréstito de ciento cincuenta millones de dólares o su equivalente en créditos.—(U. P.)

LA VICTORIA DE M. HE RRIOT EN LA CAMARA

Mañana deberá librar la batalla en Senado

(Correspondencia cablegráfica de Web Miller, especial para "La Nación")

PARIS, 24. — En general, se predice que el tr obtenido por M. Herriot en la Cámara de Diputados, c motivo de la aprobación de los acuerdos de Londres, e primera victoria de una serie que se anotará el pre

Desde luego, se sabe que el Martes concurrirá a la talla que se le espera en el Senado y aunque se adv que M. Herriot encontrará la infranqueable trinchera M. Poincaré, se anticipa que es casi seguro que obtendr dicha corporación un voto de confianza.

Se ha indicado en varios círculos políticos, que el te de la moción presentada ayer a la Cámara de Diput y que fué votada esta mañana, incluye la recomendació M. Herriot de que no olvide que la nueva política de paraciones puede acarrear malos resultados, sin garan de seguridad para Francia, por lo que se hace necesario en la próxima reunión internacional de Setiembre en G bra, trate de obtener un acuerdo, tendiente al desarme Alemania, a fin de evitar que reanude secretamente la nufactura de elementos bélicos, especialmente en la zona Ruhr, después de la evacuación militar.

"Le Paris Soir" admite que la tormenta ha pa pero dice sería desastroso creer que el peligro ha des recido.

"Le Liberté" sostiene que el debate de treinta y c horas ha demostrado que los acuerdos de Londres han tituído la derrota de Francia y que marcan el comienz los preparativos de Alemania para la revancha.

Agrega que antes de la evacuación del Ruhr, Fra tenía el perfecto derecho de pedir una solución relacio con la organización de los pagos por parte de Alema

Urge a M. Herriot para que explique el mecanism la cuestión de los bonos, tanto ferroviarios como indus les, a que se refiere el general Dawes en el informe d expertos, cuestión sumamente importante y en la que F cia puede incurrir en un descuido que la pueda perju

—Miller.—(U. P.)

ACTIVIDADES DEPORTIVAS MUNDIALES

NUEVA YORK, 24.— Cinco de siete peritos en box, opinan que Firpo derrotará a Wills por knock out antes del décimo round. Los dos restantes creen que el triunfo corresponderá a Wills, porque es más hábil y porque sabe emplear mejor la izquierda. Admiten, sin embargo, que el argentino es más agresivo.

Las apuestas favorecen a Firpo en la proporción de once contra diez.—(U. P.)

BUENOS AIRES 24. — Las carreras realizadas esta tarde en el Hipódromo Argentino, dieron los siguientes resultados:

Primera carrera. — 1.o Fournier, montado por Acosta. Tiempo: 2'55 4|5". 2.o Condena, 3.o Terrón.

Segunda carrera. — 1.o Zancadilla, montada por Fenucci. Tiempo: 1'37" 4|5. 2.o Girardina, 3.o Riboli.

Tercera carrera. — 1.o Agramont, montado por Riero. Tiempo: 1'32". 2.o Falucho, 3.o Rip.

Cuarta carrera. — 1.o Serio, montado por Lema. Tiempo: 1.38 un quinto. 2.o Labaro, 3.o Cachalote.

Quinta carrera. — 1.o Fraile Muerto, montado por Canal. Tiempo: 2'5". 2.o Auténtico, 3.o Monpellier.

Sexta carrera. — 1.o Vándalo, montado por Pelletier. Tiempo: 1'51 1|5". 2.o Mormon, 3.o Dineral.

Sétima carrera. — 1.o Calabria, montada por Orduña. Tiempo: 1'43 4|5". 2.o Mariska, 3.o Sor Belén.

Octava carrera. — 1.o Copiapó, montado por Ruiz. Tiempo: 1'37 un quinto segundos. 2.o Charro, 3.o Noria. — (U. P.)

DEAUVILLE 24. — El Grand Prix de fin de Estación, se corrió en "un lago de fango", a causa de la lluvia torrencial de la noche.

Debido al tiempo, la gran concurrencia que asistió no hizo gala de mucho lujo.

Swansea, perteneciente a Moulines, ganó los ciento noventa mil francos, por dos cuerpos, sobre Optimist, de Reportglas. Este último llegó a tres cuerpos de Sangfroid, de Fribourg.

Los dos mil seiscienots metros los cubrió Swansea en 2'58 2|5".

Participaron en este clásico diecisiete caballos.

Llovió durante la prueba.

A pesar de que había nueve caballos, más favoritos que el ganador, éste pagó ciento veinte francos por cada diez. —(U. P.)

NUEVA YORK 24. —El atleta Paddock quebró el record mundial en las doscientas cincuenta yardas planas, empleando 25 2|5" en el segundo campeonato metropolitano que se realiza en esta ciudad. — (U. P.)

NUEVA YORK 24. — Canon Chase predicó hoy dos sermones respecto de Firpo, en los que dijo que nunca se había visto obligado a apelar a la justicia criminal, para proteger al público de estos elementos indeseables. — (U. P.)

GRAN BRETAÑA

LONDRES, 24.—El Partido Laborista independiente, que está compuesto por los elementos más avanzados, tiene el propósito de urgir al Gobierno para que presente una serie de proyectos de leyes, tendientes a introducir reformas de carácter socialista en el próximo período parlamentario.

Mr. J. Fenner Brockway, secretario del Partido Laborista independiente, declaró al corresponsal de la "United Press": "Nosotros queremos que primeramente se presente un proyecto en favor de la explotación de nuestros recursos de energía eléctrica; después se presentaría otro proyecto de ley, el primero de los cuales pondría al Banco de Inglaterra y a otras grandes instituciones financieras bajo el control del Gobierno, lo que significaría la nacionalización de los Bancos".

"Después se presentaría un segundo proyecto de ley estableciendo el control gubernativo sobre las importaciones y exportaciones. Con este proyecto se persigue el propósito de obtener lo que en Estados Unidos se ha conseguido con el pool del trigo, para alcanzar, entre otras ventajas, la estabilización de los precios".

"En la Primavera el Gobierno presentará estrictamente proyectos de leyes de carácter socialista abarcando varias innovaciones referentes a los impuestos a la tierra y otros valores, y cuando sea derrotado, lo que seguramente sucederá, los laboristas se presentarán al electorado con esta plataforma". —(U. P.)

ALEMANIA

FRIEDRICH, Hafen, 24. El Zepelin Z. R. 3 ha sido llenado de gas y se encuentra listo para zarpar desde el Miércoles.

A pesar del celo gastado para mantener en secreto las actividades de los oficiales a cargo del zepelín, se sabe que la primera prueba se realizará muy pronto, describiéndose un circuito alrededor de Alemania, siguiendo la siguiente ruta: Rhenana, Prusia, Baviera, Wurtemberg.

Se ha manifestado que el Gobierno francés ha concedido permiso para que se cruce el territorio, cuando el zepelín parta en viaje a Estados Unidos, pues de esta suerte se hará más corta la travesía.— (U. P.)

ITALIA

MUSSOLINI CONCURRIRA A LA PROXIMA ASAMBLEA DE LA LIGA

LONDRES, 24.— "The Morning Post" dice que el premier Mussolini está incluído entre los delegados de Italia a la próxima asamblea de la Liga de las Naciones. La delegación la encabezará Salandra y estará además integrada por Scialoga, Schianzer, ex-Ministro de Relaciones Exteriores. — (U. P.)

ROMA, 24. —Se ha ofrecido, por intermedio de Michelis, un nuevo premio de veinticinco mil liras a la mejor historia de la guerra. Se tiene el propósito de hacer circular esta obra en las colonias italianas y también en las naciones del hemisferio Occidental.—(U. P.)

NAPOLES 24. — Se realizó una demostración encabezada por los ex-combatientes en la que se aclamó al rey y al ejército. La ciudad estaba embanderada. —(U. P.)

TRAPANI 24. — Han continuado desarrollándose con grande éxito las maniobras navales. Los hidroaeroplanos atacaron a los submarinos, lo que dió oportunidad a lucidas actuaciones de ambos elementos que simulaban una batalla. —(U. P.)

ROMA 24. — El directorio del partido fascista aprobó una resolución confirmando su propósito de combatir abiertamente a la masonería. — (U. P.)

MUY SECO
mach. 1x2½, a $ 0.70 cada uno.
BARRACA LA REPUBLICA
Domeyko 2354. — Teléfono 182.

LA SITUACION FINANCIERA DE ITALIA

Ha mejorado notablemente

(Correspondencia cablegráfica de U. Morgan, especial para "La Nación")

ROMA, 24.—La situación financiera de Italia ha mejorado notablemente. El estado de la deuda pública en Julio, ha disminuído en ciento veintitrés millones de liras, de suerte que la deuda flotante alcanca ahora a seiscientos cuarenta y cinco millones.

Las entradas han aumentado en un millón de liras, comparadas con las de Julio del año pasado.

El papel circulante ha disminuído en 167 millones. El cambio sobre las plazas extranjeras ha experimentado un ligero descenso. Las entradas de correos han aumentado en cien millones de liras y las de los bancos en ciento cincuenta millones.

Las importaciones durante el primer semestre han excedido a las exportaciones, en dos mil millones setecientos ochenta y tres millones, mientras que en 1923 las importaciones excedieron en cuatro mil millones ciento sesenta y tres millones.

La marina mercante ha trasportado nueve millones de toneladas de mercaderías. — Morgan.— (U. P.)

Los vuelos alrededor del mundo

Aún no se sabe el paradero de Locatelli. — Es probable que Zanni suspenda su raid en Tokio

BUENOS AIRES 24.— Se giraron a Zanni mil libras para los gastos del transporte del hidroavión que se le envía desde el Japón. El 30 de Agosto se dará por terminada la colecta. Se espera que tendrá un gran éxito.— (U. P.)

NUEVA YORK 24. — Los aviadores norteamericanos, se encuentran detenidos en Fredericktal, a causa de la espesa neblina que envuelve toda la península de Groenlandia.

Los aviadores norteamericanos realizarán la etapa Fredericktal-Ivigtud, apenas aclare un poco la atmósfera. Creen que allí se encuentra el aviador italiano Locatelli. — (U. P.)

NUEVA YORK 24. — Los aviadores portugueses Paes, Reiro y Gouveia, llegaron a China desde Macao, completando, desde Lisboa, un recorrido de doce mil millas empleando 118 horas.

Los aviadores regresaran muy pronto a Lisboa. — (U. P.)

TOKIO 24. — El aeroplano Fokker, que va en viaje a Kobe, para reemplazar al aeroplano que se encuentra destrozado en Hanoi, no ha sido desembarcado aún. El Cónsul argentino ha conferenciado con las autoridades del puerto, a fin de que se le facilite una embarcación para llevarlo inmediatamente a Hongkong y de allí a Hasphong, o a esto lugar directamente.

Se calcula que por lo menos en un mes más, Zanni no podrá reanudar el raid, para llegar a Tokio, disminuyendo de esta suerte la posibilidad de que pueda realizar el raid transpacífico, debido a que estará muy entrada la estación de Otoño, que es de lo más desfavorable, especialmente en el archipiélago de las Aleutas. — (U. P.)

NUEVA YORK 24. — Informan de a bordo del crucero norte-americano "Richmond", que en las islas Falk se ha organizado una partida que saldrá en busca de Locatelli. Esta expedición recorrerá la costa occidental de la Groenlandia.

Mientras tanto, el "Richmond" y el "Raleigh", continúan buscando a Locatelli por la costa oriental, porque estiman que es imposible que haya alcanzado a llegar a a costa occidental de la Groenlandia. También rechazan la idea de que pueda haber caído cerca de Icepack. — (U. P.)

PARIS 24. — Pelletier Doisy, piloteando un motor Caterpillir, intentará abandonar Túnez el 25 de Octubre, comandando una escuadrilla de cinco aviadores con máquinas de la misma marca.

Cruzarán el desierto de Lybia y esperan llegar al lago Tchad el 15 de Noviembre y volverán por la misma ruta en dirección Túnez.

Doisy ha resuelto postergar su raid alrededor del Africa. —(U. P.)

HALIFAX 24. — Se ha interceptado un mensaje inalámbrico de a bordo del crucero "Milwaukee", de la 1.20 P. M., en el que se anuncia que los aviadores abandonarán a Frederiktal a la 1.50, hora del meridiano de Greenwich y llegarán a Ivigtut a las 4.09. (U. P.)

ROMA, 24.— La falta de noticias del aviador Locatelli despierta ansiedad. Todos los diarios publican los telegramas que se reciben de Norte América.

"Il Messagero" dice que cada momento de silencio que transcurre aumenta la ansiedad del público.—(U. P.)

LONDRES, 24. — El corresponsal de "The Times" en Tokio dice que el Embajador argentino, señor García Uriburú, indicó que aconsejaría a Zanni que no continuará su vuelo, porque no ha hecho los preparativos en las islas Kuriles y también por lo avanzado de la estación.

Agrega que tiene fondos para la travesía, pero que son insuficientes para arrendar un barco en esas islas. El Gobierno japonés prestará a Zanni las mismas facilidades que a otros aviadores.— (U. P.)

PREPARATIVOS PARA LA LLEGADA DE ZANNI A ESTADOS UNIDOS

Elogios al aviador argentino

(Correspondencia cablegráfica de Harry W. Frantz, especial para "La Nación")

WASHINGTON, 24.— La Embajada argentina ha iniciado ya directamente algunas negociaciones preliminares para la llegada del aviador Zanni a territorio norteamericano, una vez que haya atravesado el Pacífico por las islas Aleutianas y Kurile.

Al efecto, ya ha impartido instrucciones al Cónsul General de Argentina en San Francisco, señor Santos Goñi, y a otros representantes consulares argentinos en la costa del Pacífico, para que obtengan facilidades para el aviador. Ha impartido también órdenes al cónsul en Ottawa para que inicie negociaciones semejantes con el Gobierno canadiense.

C. F. Schory Aneting, presidente de la Asociación Aeronáutica Nacional, declaró que estaba haciendo fervientes votos por el éxito del aviador argentino en su vuelo alrededor del mundo. Dijo que Estados Unidos estaba ansioso de darle la bienvenida.

Recordó el gran interés que había despertado en los círculos aeronáuticos el raid del aviador suramericano, sobretodo por su esfuerzo personal para realizar lo que intentaban cuatro aviadores estadounidenses, con la ayuda de varios gobiernos.

Expresó, además, que el récord de Zanni, hasta antes de su accidente de Hanoi era muy importante, y que el éxito de su prueba dependía de múltiples factores.

Terminó expresando que Zanni estaba prestando una señalada contribución a la aviación mundial, todo lo cual, indudablemente, contribuía a despertar el entusiasmo popular por la aeronavegación.— Harry W. Frantz.—(U. P.)

ESPAÑA

MADRID 24.— Una nota del Directorio, proporcionando noticias de Marruecos, dice que en la Zona Oriental no hay novedad y que en la Occidental, la columna de Lau, ocupando abruptas crestas bate lentamente al enemigo. Las tropas batallan con el mejor espíritu. Dice también la nota que las bajas de los españoles no son proporcionadas a la rudeza del combate.

Expone que por ahora, la situación no exije el envío de refuerzos, pero que; sin embargo, los hay preparados.

Dice que en las eventualidades del momento actual no cabe otra conducta que la de reforzar el ejército de Africa lo cual no implica que se dude del triunfo. Se quiere refrescar constantemente el contingente de las tropas y cubrir las bajas que se vayan produciendo.— (U. P.)

SEVILLA 24. — Manadas de lobos asaltaron el pueblo Real. Destrozaron el ganado y ocasionaron muchos otros perjuicios. Los vecinos organizaron una batida matando a siete lobos y a varios lobeznos. — (U. P.)

MADRID, 24.— Se ha llamado a concurso para designar los ingenieros agrónomos agregados a las embajadas en París, Londres y Buenos Aires.— (U. P.)

FRANCIA

PARIS 24. — Han llegado despachos de Berlín, en los que se anuncian que Stresemann, Ministro de Relaciones, ha recibido numerosos telegramas de los manufactureros, protestando del tratado comercial germano-especial. — (U. P.)

HUELGA DE OBREROS M RITIMOS EN ARGENTIN

Se iniciará hoy.— Las autoridades adoptan didas de previsión

BUENOS AIRES 24.— La Federación Obrera Marítima, en asamblea realizada esta mañana resolvió decretar la huelga general del gremio. El paro se efectuará mañana.

A primera hora desembarcarán los tripulantes; patrones y maquinistas de a bordo; previo inventario.

El Gobierno y las autoridades respectivas han adoptado para prevenir posibles ves, dado el estado de a tación en que se encue elementos en huelga.

La Unión Sindical A entidad obrera que com mayor número de gremio pone apoyar a los marít cualquier momento que ran su concurso.— (E

LOS ESPAÑOLES MEJOR SU SITUACION EN MA RRUECOS

Las tropas atacan con eficacia y avanzan pero seguramente en muchos puntos

(Correspodencia cablegráfica de Martin nández, especial para "La Nación")

MADRID, 24.—Nuestras tropas siguen batiendo al enemigo en durísimos combates que se libran en la zona occidental. El levantamiento de las cabilas tanto en las zonas francesa como española parece un plan bien estudiado. El americanista Lobera, en un artículo que envía desde el Rif pide que se prohiba a los rifeños el acceso al protectorado francés y que se impidan las andanzas de los aventureros internacionales cuyos centros radican en Uxda, Argelia.

Dice que el incendio de la zona española puede propagarse definitivamente a la francesa y que el interés común pide sofocarlo, antes de que constituya una seria amenaza para Marruecos y Argelia.

"Son demasiado intensas—dice—las propagandas turcas y soviéticas en los paises del Islam para perder tiempo en mutuas reconvenciones. Inglaterra, Francia, Italia y España deben mostrarse unidas si quieren desbaratar los planes urdidos contra sus colonias y protectorados. El levantamiento de Gomara y parte de Yebalaes, es una clamorosa voz de alarma".

Las operaciones en el río Lau, cablegrafiadas en estos días siguen interesantísimas. Las dirige el Comandante Bermúdez Castro, desde Tisgarin, donde se halla el cuartel general. Además, las fuerzas que intervienen en las operaciones las dirige personalmente el General Serrano.

Las fuerzas prosiguen su avance, ganando terreno al enemigo tras jornadas penosísimas, por las mismas condiciones del suelo, por los enormes barrancos y espesos bosques que dificultan la acción de las fuerzas peninsulares.

El Alto Comisario, General Aizpuru visita diariamente Tisgarin para conferenciar con Bermúdez Castro sobre la marcha de las operaciones. Le acompaña el jefe del Estado Mayor.

Al mismo tiempo, no se descuidan las operaciones que se desarrollan en Beni Hassan, donde las tropas del General Riquelme desempeñan un importante papel, a pesar de ser ahí delicada la situación. Pero el espíritu de abnegación de las tropas españolas permite confiar en que la situación habrá de resolverse gloriosamente. Las del General Serrano con bríos entre des enormes, en cuyas cres hallan los rebeldes at dos.

La angostura y lo mis terreno dificultan enor nuestros movimientos, regulares de Ceuta, por las demás tropas, siguiendo lentamente los vos perseguidos. El mo combinado de las colum logrando una intensa Los oficiales se impone do respetar en estos pob las mujeres indígenas, se elogia en el país y tituirá un elemento que facilitará la labor ha sido encomendada.

Los prisioneros declarado que en los bates que sostuvo la co teniente coronel Franco barranco de Tamerá gravemente herido Abd-el-Krim, llamado y otro muerto, llamado

La columna que salió al Hassan a Razzo poblado de Moje Dasen do prisioneros a cuaren des, los que fueron Tetuán, con sus caldes.

Con esta operación de ser un motivo de preocupación de que era un refugio de partidas de bandoleros lizaban excursiones por territorio de Beni Hass ni Hosmar.

Las últimas referencias man que siguen batiéndose nodadamente los legio Franco. Los fuegos nuestros obuses y las de montaña realizan rable labor.

Las tropas rechazan cacia las reacciones violentísimas de los Las columnas siguen lentamente: escalan coronan verdaderos águila, desde donde cesante fuego de fusi tras las ametralladoras vertientes certeramente

Las guarniciones de caos se han comportado roismo, rompiendo el cerco que habían esta hordas rifeñas.—Fern (U. P.)

LO MAS CONVENIENTE
ANTES DE COMPRAR
Lámparas Eléctricas
Es visitar nuestro Depto. de Electricidad. Ofrecemos lámparas en bonitos estilos y a precios muy razonables
HAY LAMPARAS DE COLGAR PARA SALON, ESCRITORIO, COMEDOR, DORMITORIO, VESTIBULO, ETC. LAMPARAS DE PIE PARA VELADOR, MESA O ESCRITORIO, GLOBOS, TULIPAS, PLAFONIERS, PANTALLAS, etc., etc.
DEPTO. DE ELECTRICIDAD DE
MORRISON & Co., Santiago

TRANSMISIONES COMPLETAS
EJES DE ACERO DE TODAS DIMENSIONES
DESCANSOS SELLER DE LUBRICACION AUTOMATICA
MACHONES, CONSOLAS Y GRASERAS
ofrece á precios muy convenientes la
FUNDICION GRAJALES
GRAJALES 2548. — TELEFONO INGLES ESTACION, 5

TE — CRUZ AZUL — TE
Recibió ALFREDO BLANCHARD
Calle La Bolsa N.o 83

TOSSANOL
CURA CATARROS BRONQUIALES Y TOSES

DE NUESTROS CORRESPONSALES ESPECIALES VIA EASTERN Y ALL AMERICA CABLES INS. Y DE "THE UNITED PRESS". LOS ORIGINALES DE TODOS LOS CABLEGRAMAS QUE SE INSERTAN EN ESTA SECCION, ESTAN A DISPOSICION DEL PUBLICO EN ESTA IMPRENTA.

LA APROXIMACION DE MARTE A LA TIERRA

VARIOS ASTRONOMOS HAN HECHO OBSERVACIONES DE GRAN INTERES

Pero no darán a conocer sus resultados todavía

(Correspondencia cablegráfica de Kuhns, especial para "La Nación")

NUEVA YORK, 24. — Los astrónomos, Lowell, del Observatorio Flagstaff, Arizona, Lick, del Observatorio de Mount Hamilton, en California y Yearkes, de Wisconsin, informan que han podido observar al planeta Marte en condiciones muy favorables, como no se había observado en las últimas dos décadas, pero que conclusiones definitivas sobre sus observaciones no serán anunciadas todavía, las que demorarán hasta que las fotografías tomadas hayan sido desarrolladas en cartas para poderlas estudiar con detenimiento.

Mientras tanto, para contribuir a las preliminares discusiones, el profesor Trumpler Lick, del Observatorio de California, anuncia que el hemisferio Sur de Marte atraviesa por un período glacial, pudiéndose observar que la zona ártica se extiende casi hasta el Ecuador. Sin embargo, puede ser el resultado de una gran nevada.

Lowell indica que la temperatura más alta en Marte alcanza a cincuenta grados centígrados, de suerte que no podría haber un principio de vida en el planeta.

El doctor Coblenz, famoso inventor de instrumentos de observación, concluye apoyando la teoría de que hay vida en Marte. Agrega que las condiciones del planeta son similares a las de la Tierra.

El profesor Frot Yearkes, prepara un informe bastante comprensivo, en el que se incluyen las pruebas que demuestran la existencia de vida vegetal, debido a que en las zonas de Verano en Marte aparecen grandes manchas verdes, que demuestran la existencia de vegetación.

Se espera con cierta ansiedad conocer el informe de Mr. Yearkes, porque parece desprenderse de las declaraciones que ha hecho, que las pruebas que acompañará a dicho documento, pueden ser de una trascendencia enorme para la astronomía.

Respecto de las comunicaciones por radio con el planeta Marte, se ha manifestado que diversos aficionados han registrado señales no conocidas hasta ahora, pero los hombres de ciencia se mofan de todas las aseveraciones hechas a este respecto.

Los astrónomos insisten en atribuir dichas señales a accidentes de la estática, o, prácticamente, a una simple broma.—Kuhns.—(U. P.)

MARCONI NO CREE QUE MARTE ESTE HABITADO

BERLIN, 24.— El profesor Graff, del Observatorio de Hamburgo, confirma la presencia en Marte de numerosos canales.

Ha descubierto también y dice poder probarlo, la existencia de tierras con unos agregados negros que parecen corresponder a los mares. Más aún: ha podido observar unas franjas amarillas de origen problemático.—(U. P.)

LISBOA, 24.—Marconi, que se encuentra a bordo del yate "Electra" anclando en Tagus, ha declarado que rechaza las informaciones relativas a supuestas señales que nos hacen los marcianos, porque no cree que el planeta Marte pueda estar habitado. —(U. P.)

PERSIA

Renuncia de los miembros del Gabinete

LONDRES 24. — El corresponsal de "The Morning Post", en Teheran anuncia que los miembros del Gabinete presentaron su renuncia al Premier, quien se las aceptó.—(U. P.)

NAPOLES 24. — **El señor Carini ha puesto término a las investigaciones** que venía realizando sobre los sucesos que se desarrollaron la semana pasada en la ciudad.

Informando al premier Mussolini sobre ellos, dice que en las calles de la ciudad se produjeron varios encuentros entre los fascistas y los manifestantes, de los que resultaron veinte heridos, incluyendo a dos carabineros.

Agrega el señor Carini en su informe al Premier que la calma se ha restablecido y que han sido arrestados ciento quince individuos.

La policía organizó un servicio especial para mantener el orden durante el día de hoy. — (U. P.)

ECUADOR

GUAYAQUIL 24. — **El Presidente electo, doctor Córdova,** ofreció al coronel don Carlos Flores Guerra, la intendencia de Guayaquil. El jefe militar se negó a aceptarla, fundándose en que tenía poderosas razones para rehusar el desempeño de un cargo civil. — (U. P.)

ESTADOS UNIDOS

DALLAS (TEXAS), 24.—**Se ha librado una ardua lucha alrededor del candidato** para la Gobernación de Texas, debido principalmente a que en este Estado, durante mucho tiempo ha dominado el Ku-Klux-Klan.

Otro factor que daba interés a esta campaña, era el de que el Partido Demócrata presentará como candidato a la Gobernación a una mujer, Mrs. Miriam Ferguson, conocida con el apodo de "Mamá Ferguson", siendo ésta la primera vez que figura una mujer como candidato a ese cargo.

A pesar de que la campaña se había desarrollado en un ambiente muy acalorado, no se han producido incidentes políticos de gravedad.

La candidatura de Mrs. Ferguson fué proclamada por gran mayoría de votos, estimándose que tiene asegurado su triunfo.

Se atribuye a esta derrota del Ku-Klux-Klan una importante significación, porque implica la derrota de los Klans en Texas, donde habían dominado desde hace mucho tiempo en el gobierno del Estado.—(U. P.)

ARGENTINA

BUENOS AIRES 24.— **En presencia del Presidente de la República** y señora; del Ministro de Relaciones Exteriores; del Ministro del Interior; del Intendente y de los obispos de Paraná y Salta, la Liga Argentina de Damas Católicas inauguró el nuevo local para el Instituto Técnico Femenino.

Apadrinaron la bendición el Presidente de la República y señora.—(U. P.)

BUENOS AIRES 24.— **Alcanzó gran éxito la fiesta a bordo del "San Marco".** Concurrieron el Ministro de Marina, el Intendente y señora, jefes de la Armada y altos funcionarios del Gobierno.—

BUENOS AIRES 24.— **Regresó de Asunción el embajador** argentino a la trasmisión del mando presidencial.— (U. P.)

BUENOS AIRES, 24.— **A bordo del "San Giorgio"** los aspirantes navales italianos obsequiaron a los aspirantes argentinos con una fiesta, en la que se bailó animadamente.—(U. P.)

LAS CARTAS DEL PRINCIPE HUMBERTO A SU FAMILIA

La Princesa Mafalda se regocija con las cartas de "Peppo"

SANTA ANA DI VALIERI, 24.— Viajando por Sur América, el Príncipe Humberto no olvida a su familia. Envía cartas a sus padres y hermanos, describiendo los episodios de sus viajes y la vida con la gente de a bordo, con la cual se ha mantenido en franca cordialidad.

En varias cartas describe el paso de la línea, donde se le bautizó.

Las fotografías que envía son afectuosas y traen graciosas dedicatorias, especialmente las que ha enviado a la princesa Mafalda, que le sigue en edad.

El viaje del Príncipe y su correspondenca es el tema de las conversaciones en los centros allegados a la familia real.

Cuando la princesa Yolanda y el conde di Calvi, visitan a la princesa Mafalda, ésta corre a mostrarles las cartas de "Peppo", nombre familiar del Príncipe Humberto.—(U. P.)

URUGUAY

MONTEVIDEO, 24.— **Ha fallecido** el conocido y estudioso periodista Gómez Ruano.—(U. P.)

PARAGUAY

ASUNCION 24.— **El Directorio del Partido Liberal** presentará mañana un proyecto de reforma de la ley electoral.— (U. P)

MOVIMIENTO MARITIMO EN EL PAIS

(De nuestro corresponsal, por telégrafo)

IQUIQUE, 24 DE AGOSTO
El Oroya, a Valparaíso.
AYER LLEGARON:
El Santa Teresa, del Sur.
El Izabrun, de Arica.
El Allipén, del Norte.
AYER SALIERON:
El Santa Teresa, al Norte.
El Izabrun, a Antofagasta.
El Allipén, a Corral.
HOY SALE:
El Aida, a Hamburgo.
El Remus, a Peñablanca.
El Schwizerland, a Talcahuano.

ANTOFAGASTA, 24 DE AGOSTO
AYER LLEGARON:
El Aysen, de Iquique.
El Quito, de Iquique.
AYER SALIERON:
El Aysen, a Valparaíso.
El Quito, a Coquimbo.
El San Félix, a Valparaíso.

VALPARAISO, 24 DE AGOSTO
AYER LLEGARON:
El Lautaro, de Arica.
El Valparaíso, de Puerto Montt.
MAÑANA LLEGAN:
El Aysen, de Guayaquil.
El Chile, de Talcahuano.
El Don Luis, de Lota.
MAÑANA SALE:
El Oklohoma, a Amberes.

CORRAL, 24 DE AGOSTO
AYER LLEGO:
El Fresia, del Norte.
AYER SALIO:
El Araucaria, al Sur.

INFORMACIONES DEL INTERIOR — DE NUESTROS CORRESPONSALES

ANTOFAGASTA

Más de doscientas personas dan un banquete al Primer Alcalde, Dr. Poblete

(De nuestro corresponsal, por telégrafo)

ANTOFAGASTA, 24. — Grandiosa resultó la manifestación ofrecida ayer al Primer Alcalde, doctor Maximiliano Poblete Cortés. Esta consistió en un gran banquete que fué servido en la Quinta Casale, con

Dr. MAXIMILIANO POBLETE

la asistencia de más de doscientas personas, de lo mejor que hay en Antofagasta, en sus diferentes actividades sociales, industriales, comerciales, etc.

Ofreció la manifestación don Alitro Parga, quien se refirió a los últimos incidentes ocurridos en la Municipalidad, y terminó pidiendo al señor Poblete que desistiera de renunciar la Alcaldía.

A continuación habló el doctor Poblete, quien agradeció la manifestación y esbozó las dificultades con que tropezaba en el desempeño de sus funciones de Alcalde. Al terminar dijo que no podía retirar su renuncia, a pesar del aprecio que sentía por las personas presentes, que así lo deseaban, porque sería exponer su persona a nuevos ataques e injurias.

Hablaron además los señores Eduardo Valdés, Alberto Cabero, Belisario Salinas, presidente del Partido Radical; y Adolfo Zaldívar, todos los cuales condenaron enérgicamente la actitud de las dos personas que obstaculizan y combaten la levantada y honrada labor del prestigioso doctor Poblete, e insistieron en pedirle que retirase su renuncia.

Esto obligó al señor Alcalde a usar nuevamente de la palabra, expresando que acataría el fallo de sus colegas de la Municipalidad respecto a su renuncia.

La inasistencia del Intendente de la provincia, don Armando Rojas Richard, a esta manifestación de desagravio al Primer Alcalde, dió margen a variados comentarios, motivo por el cual pedimos en nombre de "La Nación" al señor Parga que nos dijese la causa de esto, a lo cual nos respondió que el señor Intendente solicitó concurrir; pero que se le negó asiento.

Noticias breves de provincias

(De nuestros Corresponsales, por Telégrafo)

ANTOFAGASTA, 24.—**El Comité pro** creación del monumento a don José Santos Ossa, fundador de Antofagasta, ha quedado formado con esta fecha y pronto emprenderá trabajos en este sentido.

COPIAPO, 24.—**Muy sentida ha sido** el fallecimiento de la señorita Salud Merillas, perteneciente al profesorado primario de esta ciudad. A sus funerales concurrieron todas las instituciones educacionales y gran parte de la sociedad, donde era muy estimada.

COPIAPO, 24.—**En Santiago** se encuentra actualmente el Intendente de la Provincia, señor Romo. Mientras dure su ausencia lo reemplaza el Comandante don Esteban Camino.

OSORNO, 24. — **A LA CRUZ ROJA** ha sido donada, por la señora Emilia viuda de Klagges, la suma de un mil pesos. Don Germán Segundo Duhalde ha donado también una colección de obras famosas.

VALDIVIA, 24. — **EL PRIMER SORTEO DE LOTERIA** de beneficencia, instituída por la Sociedad Protectora de Niños, se verificará el Sábado próximo. Hay un premio gordo de 30 mil pesos y 378 premios menores que hacen un total de $ 25,800. Esta lotería tiene por objeto favorecer a los niños escolares pobres, que no pueden cumplir con la ley de instrucción por falta de recursos.

VALDIVIA, 24. — **AL PUBLICO** ha sido entregado el servicio de radiografía de los ríos Aysen y Cisnes, lo que vendrá a poner en comunicación con todo el país la rica región del valle Simpson, provincia de Llanquihue, con grandes reservas forestales y campos de crianza.

VALDIVIA, 24. — **PARA FACILITAR EL COMERCIO** en los canales, la línea Braun y Blanchard ha dispuesto que los vapores "Tarapacá", "Valparaíso" y "Santiago" hagan escala alternativamente cada tres semanas, en Puerto Montt.

CONCEPCION

Se proyecta establecer la Semana penquista

CONCEPCION, 24. — Hay el propósito de establecer en esta provincia, tal como hay establecida ya en otras de la República, una emana de festejos que se denominará la "semana penquista".

Entrevistado acerca de esto el señor Germán Spoerer, por un diario de la localidad, hizo algunas declaraciones, de las cuales extractamos lo siguiente:

—¿Qué impresión le ha producido la idea de efectuar en Concepción una fiesta del carácter de la proyectada Semana Penquista?

—Considero que es ésta una iniciativa muy bien encaminada, y perfectamente realizable que, desde luego, contará con el apoyo seguro de cuantas personas o empresas reciban los beneficios directos de ella.

—¿Cómo cree usted que debería procederse a la organización de esta fiesta?

—El camino más acertado para ello sería la formación de un comité compuesto por las autoridades y por los presidentes de todas las instituciones sociales, comerciales, educacionales y deportivas de la región.

—¿Cuál le parece la mejor manera de financiar la semana?

—Creo que, en vez de solicitar un crédito en un Banco, sería preferible hacer una colecta entre todas las instituciones a quienes los beneficios de la fiesta tocaran más directamente, y dar a esta colecta el carácter de un empréstito, que sería cancelado con las ganancias provenientes de las diversas fiestas del programa.

—¿De qué números principales cree usted que debería constar éste?

Aquí el señor Spoerer da diversas ideas al respecto.

—¿Qué fecha le parece a usted más acertada para llevar a cabo la Semana Penquista?

—Creo que la época más adecuada para ello sería a mediados del mes de Noviembre, dadas las condiciones del clima de Concepción y otros factores que no son del caso enumerar.

Llaman al Intendente de Taltal

(De nuestro corresponsal, por telégrafo)

ANTOFAGASTA, 24.—Con motivo de la huelga que actualmente hay en Taltal, es posible que el Intendente de la Provincia, don Armando Rojas Richard, se traslade a ésa, donde ha sido llamado con urgencia a fin de solucionar las dificultades.

GUIA DE DESPACHADORES DE ADUANA

HERNAN VIGIL
Agente General de Aduana
SERRANO 169
VALPARAISO

Hacia la unificación del football chileno

"LOS CISMAS INTERNOS DE LOS PAISES AFILIADOS NO PODRIAN SER LLEVADOS A LOS DEBATES DE LA CONFEDERACION SURAMERICANA"

En los Campos de Sports de Ñuñoa solicitamos ayer su opinión sobre los acuerdos tomados por la Liga de Valparaíso al prestigioso deportista señor Serafín Soto, uno de los secretarios de la Federación de Foot-ball de Chile.

—Es un hecho, nos dice el señor Soto, que la Liga de Valparaíso conlenó por unanimidad la política internacional que ha seguido la Asociación de Foot-ball de Chile y aplaudió igualmente por unanimidad la política internacional que desde el primer día de su vida siguió la Federación de Foot-ball de Chile.

En el Congreso de Foot-ball, en que quedó constituída la Federación, el señor Héctor Aranzibia Laso, una de las figuras más prestigiosas del deporte chileno, expresó textualmente: "Existe en Sur-América una entidad dirigente del foot-ball continental: me refiero a la Confederación Suramericana. Concurrí a la Asamblea en que se formó esta Confederación, y a nombre de Chile ofrecí que mi país marcharía siempre unido con la Asociación Argentina, Asociación Uruguaya y Confederación Brasileña, únicas dirigentes que en aquella época existían en esos países amigos. Ahora, que por desgracia la división se ha producido en Argentina, debemos cumplir, como ayer, nuestros compromisos internacionales contraídos a nombre del país. La Asociación de Foot-ball de Chile se ha colocado al margen de los reglamentos internacionales. La división argentina ha tenido sus efectos en nuestro país. La Federación de Foot-ball tendrá como bandera inmaculada la unión del foot-ball continental y sabrá demostrar ante la faz del mundo que sabe comprender el valor de la disciplina y de la afiliación internacional".

La situación de la Federación—sigue diciéndonos el señor Soto—es tan clara y precisa, que el acuerdo de la Liga Valparaíso sólo indica falta de conocimiento de las resoluciones dictadas en los últimos Congresos El año último, en Montevideo, **la Confederación Suramericana, acordó, por unanimidad, que los cismas internos de los países afiliados, no podrían ser llevados a los debates de la Confederación.**

Como nuestra Federación es miembro de la Confederación Suramericana, si la Asociación Chilena llegara a dirigirse a esta autoridad transcribiéndole el acuerdo de la Liga Valparaíso, la Confederación Suramericana se limitaría a dictar al pie de la nota la siguiente providencia: **"Pase por conducto regular, o sea, tramítese por intermedio de la Federación de Foot-ball de Chile".**

Por su parte la Federación Chilena sólo puede mantener relaciones con las entidades afiliadas.

En resumen, toda Liga chilena que desee colocarse dentro de la Confederación Suramericana, o sea dentro de la reglamentación internacional, sólo podría hacerlo afiliándose a la Federación de Foot-ball de Chile.

Ahora, si se produce la unificación argentina y uruguaya, que se ve venir, sería a base de la Confederación Suramericana.

La Federación Chilena quedaría entonces en situación aún más privilegiada, pues mantendría relaciones con todo el foot-ball suramericano, mientras que la Asociación Chilena quedaría completamente excluída de toda competencia de índole internacional.

El propio secretario de la Comisión Nacional de Educación Física, señor Alfredo Betteley, reconoció hace ocho días en un reportaje que la Asociación Chilena se había colocado al margen de la reglamentación internacional y había atropellado los estatutos aprobados por el Consejo de Estado.

Sin embargo, este caballero, que en atletismo quiere aparentar ser el paladín de la disciplina, se dirigió a Valparaíso al autor de la indicación aprobada el Sábado, pidiéndole que mantuviera su adhesión a la Asociación Chilena, o sea, que aprobara los atropellos que él mismo denunciaba en su reportaje.

Es necesario que las Ligas del país se posesionen de estos antecedentes, para que en presencia de los últimos acontecimientos tomen acuerdos concretos.

Con resoluciones ambiguas no se obtienen soluciones. El problema sólo queda reducido a los siguientes términos: la Federación Chilena está afiliada a la Confederación. Todos los deportistas chilenos que deseen cobijarse bajo la bandera de la autoridad continental, necesariamente deben incorporarse a la Federación de Foot-ball de Chile. Lo demás es perder lastimosamente el tiempo,—fueron las últimas palabras del señor Soto.

Los acuerdos de la Liga Valparaíso

Las resoluciones de la Liga Valparaíso tomadas el Sábado último y a las que se refiere el señor Soto, son del tenor siguiente:

"Primero. — Renovar su adhesión a la Asociación de Foot-ball de Chile.

Segundo.—Proponer a la misma Asociación el cambio de su política internacional, en el sentido de entablar nuevamente relaciones con la Confederación Suramericana de Foot-ball.

Tercero. — Dirigirse a todas las Ligas congéneres del país, auspiciando un movimiento en este sentido y haciéndoles ver la necesidad de esta medida de carácter internacional y proponiéndoles den instrucciones precisas a sus delegados sobre el particular.

Cuarto. — Solicitar de la Asociación de Foot-ball de Chile la convocación a una reunión especial del Consejo Superior para tratar exclusivamente estos asuntos.

Quinto.—Pedir, igualmente, a dicho Directorio que autorice la asistencia de los presidentes o delegados autorizados de los diferentes clubs que forman la Liga Valparaíso, como asimismo invitar a las ligas que se han separado.

Sexto. — La Liga Valparaíso no desearía que sus elementos sirvieran para que siga subsistiendo el actual conflicto internacional sudamericano y vería con agrado que no asistiera a nuevos campeonatos hasta que no se solucionen estos asuntos".

AVISOS DE VAPORES

Cía. Sud-Americana de Vapores
SERVICIO DIRECTO RAPIDO A NEW YORK
en 18 días, con escala en Antofagasta, Iquique, Callao, Payta y Cristóbal. PROXIMAS SALIDAS
"TENO" Sábado 30 de Agosto, a la 1 P. M.
"ACONCAGUA" Sábado 27 de Setiembre, a la 1 P. M.
POR ESTA LINEA SE EXPIDEN PASAJES DIRECTOS A EUROPA, EN COMBINACION CON LA
CUNARD LINE
SERVICIO A GUAYAQUIL
con escalas en Coquimbo, Antofagasta, Gatico, Tocopilla, Iquique, Caleta Buena, Arica, Ilo, Mollendo, Chala, Pisco, Tambo de Mora, Callao, Salaverry, Pacasmayo, Eten y Pimentel.
"AYSEN" Viernes 19 de Setiembre, a las 4 P. M.
"PALENA" Viernes 5 de Setiembre a las 4 P. M.
SERVICIO A PIMENTEL
con escala en Coquimbo Huasco, Caldera, Chañaral, Taltal Antofagasta, Iquique, Pisagua, Arica, Ilo, Mollendo, Lomas, Pisco, Cerro Azul, Callao, Huacho, Supe, Huarmey, Casma Samanco, Chimbote, Salaverry, Pacasmayo, Eten y Pimentel.
Próximas salidas
"MAIPO" Viernes 29 de Agosto, a las 4 P. M.
"IMPERIAL" Viernes 12 de Setiembre, a las 4 P. M.
Al solicitar un pasaje es indispensable la presentación del Certificado de vacuna
WESSEL, DUVAL & Cía.
HERFANOS ESQUINA MORANDE, AGENTES
COMPAÑIA TRANSPORTES UNIDOS
Estado esquina Delicias, Sub-Agentes

GRACE LINE
LA LINEA CON ITINERARIO FIJO
PRIMERA CLASE UNICAMENTE
Servicio rápido de pasajeros y carga, para
ANTOFAGASTA, IQUIQUE, ARICA, MOLLENDO, CALLAO, SALAVERRY, TALARA, BALBOA, CRISTOBAL Y
NEW YORK
Salidas de VALPARAISO:
"SANTA ANA" ... Miércoles Setiembre 3
"SANTA ELISA" ... Miércoles Setiembre 17
"SANTA LUISA" ... Miércoles Octubre 1.º
"SANTA TERESA" ... Miércoles Octubre 15
Las salidas son Miércoles por medio, a la 1 P. M. Servicio de cantina y cocina inmejorables.
Grace y Cía. (Chile) S. A. HUERFANOS N.º 1087 SANTIAGO
W. R. GRACE & Co. PLAZA SOTOMAYOR N.º 5 VALPARAISO

S. A. C. BRAUN & BLANCHARD
VAPORES
SERVICIO SEMANAL A ARICA
VALPARAISO saldrá el Martes 26 del corriente, con escalas en: Coquimbo, Huasco, Caldera, Taltal, Antofagasta, Tocopilla, Iquique y Arica. Este vapor no recibe pasajeros.
SERVICIO TRI-SEMANAL A PUNTA ARENAS
TARAPACA De pasajeros, el Martes 26 de Agosto.
VALPARAISO De pasajeros, el Martes 16 de Setiembre.
SANTIAGO De pasajeros, el Martes 7 de Octubre.
con escalas en: San Antonio, Tomé, Talcahuano, Coronel, Corral, Puerto Montt, Castro, Quellón y Punta Arenas.
OFICINA: Augier, Benavides & Co., Bandera 180
SANTIAGO

The Royal Mail Steam Packet Company
SERVICIO RAPIDO DE LUJO DESDE Buenos Aires a Europa
Próximas salidas de los afamados vapores A
VIAJES RAPIDOS A LISBOA. EN 16 DIAS
Cherburgo y Southampton en 19 días
"ALMANZORA" .. 15,550 toneladas 3 de SETIEMBRE
"ANDES" .. 15,620 toneladas 16 de SETIEMBRE
"ARLANZA" .. 14 990 toneladas 1 de OCTUBRE
"AVON" .. 11.000 toneladas 14 de OCTUBRE
"ALMANZORA" .. 15,550 toneladas 29 de OCTUBRE
"ANDES" .. 15.620 toneladas 11 de NOVIEM.
Próximas salidas de la línea D.
"DESNA" .. 12 Setiem. "DESEADO" .. 10 Octub.
"DEMERARIA" .. 26 Setiem. "DARDO" .. 24 Octub.
Viajes de llamada desde varios puntos de Europa, Siria y Turquía.
SANTIAGO VALPARAISO
The Pacific Steam Navigation Company
Agustinas 1017. — Casilla 536 — Calle Blanco — Casilla 936
SUB-AGENTES
Compañía Expreso Villalonga y Compañía Transportes Unidos

P. S. N. C.
VAPORES PARA EUROPA
OROYA... 6 Setiembre
ORIANA.. 20 Setiembre
ORCOMA 4 Octubre
1 P. M. Para Antofagasta, Mejillones, Iquique, Arica, Mollendo, Callao, Balboa, Cristóbal, Habana, Coruña, Santander, La Rochelle, Pallice y Liverpool.
VAPORES PARA NUEVA YORK
GRANDES REBAJAS DE PRECIOS
Ebro..... 10 Setiembre
Essequibo 8 Octubre
Ebro..... 5 Noviembre
1 P. M. Para Antofagasta, Iquique, Arica, Mollendo, Callao, Salaverry, Paita, Balboa, Cristóbal, Habana y Nueva York.
The Pacific Steam Navigation Company
SANTIAGO — AGUSTINAS 1017—CASILLA 536
VALPARAISO — CALLE BLANCO—CASILLA 936
Sub-Agentes en Santiago
TRANSPORTES UNIDOS ESTADO ESQUINA DELICIAS
EXPRESO VILLALONGA AGUSTINAS 840

SOCIEDAD MARITIMA Y COMERCIAL
R. W. JAMES Y CIA.
LINEA DE VAPORES RAPIDOS DE PASAJEROS
FRESIA saldrá el Jueves 28 de Agosto, a las 6 de la tarde, para Coquimbo Huasco, Taltal, Antofagasta, Mejillones, Tocopilla e Iquique, haciendo escala al regreso en CALDERA.
FLORA saldrá para Lota, Tomé y Talcahuano el Jueves 28 de Agosto a las 11 de la mañana.
Por fletes, pasajes y demás pormenores verse con:
SOCIEDAD MARITIMA Y COMERCIAL R. W. James y Cía. Av. Errázuriz 1014 - Tel. Ing. 2652 Valparaíso
LUIS A. GONZALEZ C. 152 — Bandera — 152 CASILLA 1703 Santiago

Ayer se realizaron los últimos festejos en honor de Su Alteza Real

A MEDIODIA HIZO UNA VISITA AL CERRO SAN CRISTOBAL DESDE DONDE CONTEMPLO EL PANORAMA DE LA CIUDAD, DE LO QUE S. A. SE MANIFESTO ENCANTADO

EN LA TARDE ASISTIO A LAS CARRERAS Y EN LA NOCHE EL PRINCIPE OFRECIO UNA BRILLANTE RECEPCION EN SU RESIDENCIA

A LAS 10 DE LA MAÑANA PARTIRA SU ALTEZA A VALPARISO. — PROGRAMA DE LOS FESTEJOS EN EL VECINO PUERTO

Con el lucimiento de los días anteriores continuaron ayer los festejos en honor de Su Alteza Real el Príncipe Humberto.

Su Alteza se dirigirá hoy a Valparaíso; a las 9 1|2 saldrá de su residencia para dirigirse a la Moneda con el fin de despedirse de S. E. el Presidente de la República y en seguida se embarcará en un tren especial que partirá de la Alameda en viaje a Valparaíso. En ese puerto permanecerá todo el día y en la noche emprenderá viaje a Los Andes, para seguir a Buenos Aires.

He aquí la reseña de las fiestas de ayer:

La visita al Instituto Pedagógico

A las 10 de la mañana de ayer, el Presidente de la República pasó a la Casa de Su Alteza, para invitarlo a la inauguración de la primera cátedra universitaria de italiano, en el Instituto Pedagógico.

En uno de los automóviles de la Presidencia, el Príncipe, acompañado de S. E. el Embajador de Italia y del Almirante Bonaldi, se trasladaron al local del Instituto.

En la puerta del establecimiento, esperaban a Su Alteza Real, el Director del Instituto, don Julio Montebruno y los profesores de ese plantel de enseñanza.

En uno de los patios se había colocado un sitial de honor en el cual tomaron colocación S. A. R., S. E. y los miembros de la Comitiva Oficial.

El Director del Instituto, don Julio Montebruno, en un elocuente discurso, dió la bienvenida a Su Alteza.

En seguida hicieron uso de la palabra el secretario de la Sociedad de Instrucción Primaria, don Julio Prado Amor, y el profesor de literatura italiana.

Terminado este acto, se dió por inaugurada la primera cátedra universitaria de italiano, y S. A. R. y el Presidente de la República y miembros de la comitiva se retiraran del establecimiento.

Del Instituto Pedagógico, el Presidente de la República acompañó al Príncipe a su residencia.

El Príncipe y el Presidente de la República en los momentos de salir del Instituto Pedagógico.

Su Alteza oyó Misa en la Gratitud Nacional

Desde las primeras horas de la mañana un inmenso número de fieles y curiosos se estacionó en los alrededores del templo y la iglesia misma se encontraba repleta de un público que esperaba la llegada de S. A. R., que debía oír Misa en ese templo.

A las 11.5 de la mañana, S. A., acompañado del Embajador italiano y del Almirante Bonaldi, llegó al Templo de la Gratitud Nacional. Acompañaron también al Príncipe los miembros de la comitiva.

Inmediatamente se dió comienzo a la Misa, que fué oficiada por el párroco de los italianos, el Padre Juan Zin.

Terminada la Misa, el Príncipe y su comitiva pasaron a uno de los patios del colegio de los Salesianos, en donde se encontraban los alumnos de este plantel de enseñanza y del Patrocinio de San José.

El Padre Luis Nai dió la bienvenida a Su Alteza en una corta alocución.

En seguida los alumnos entonaron el himno "Viva Italia" del maestro Verdi, dándose con ello término a la ceremonia.

En la misma forma que a la llegada, el Príncipe se retiró del colegio de los Salesianos y la comitiva siguió en dirección a su residencia.

La visita al Palacio de Bellas Artes

Poco después de las 11.30, el Presidente de la República fué a buscar a Su Alteza, y lo invitó a visitar el Palacio de Bellas Artes.

Recorrió diversas dependencias del Museo, deteniéndose a admirar la sala de esculturas, en donde se guardan valiosas obras de autores italianos.

Una visita al San Cristóbal

Terminada la visita al Palacio de Bellas Artes, S. E. el Presidente de la República invitó al Príncipe Humberto y a su comitiva a recorrer el Cerro San Cristóbal.

Se hizo el recorrido por la Avenida Parque Forestal, Pío IX, para hacer la ascensión por esa subida.

Durante todo el trayecto se encontraba apostada fuerza de policía y estuvo suspendida la entrada de carruajes para el público.

Su Alteza y su comitiva pudieron admirar el espléndido panorama de la capital que visita y sus campos vecinos.

En el Restaurant se le ofreció una copa de vermouth.

Inmediatamente y por la misma parte se inició el regreso. El Presidente de la República acompañó al Príncipe hasta su residencia.

La recepción del Príncipe al Gobierno, al Cuerpo Diplomático y a la sociedad

Anoche se llevó a efecto la recepción que el Príncipe Humberto ofrecía a los miembros del Gobierno, al Cuerpo Diplomático y a la sociedad de la capital.

Desde temprano comenzaron a llegar centenares de invitados, los que llenaban por completo los amplios y elegantes salones de la real residencia. Poco después de las 8 llegó S. E. el Presidente de la República y los Ministros de Estado.

Artísticamente engalanados los salones, presentaban un hermoso golpe de vista, que con las elegantes damas de nuestra sociedad y los vistosos uniformes de los diplomáticos y militares, daban un aspecto soberbio.

Se sirvió en seguida un gran banquete, que el Príncipe ofrecía en honor del Primer Mandatario y de los miembros del Gobierno.

Una espléndida orquesta tocó escogidos trozos de música durante el desarrollo de la recepción, la que, indudablemente, dejará imperecederos recuerdos por la esplendidez con que se llevó a efecto.

En la noche se desarrolló un baile que adquirió grandes proporciones, al que asistió lo más selecto que tiene nuestro mundo social.

El almuerzo en el Club Hípico

Poco después de mediodía se realizó en la cancha del Club Hípico el almuerzo que la Comisión de Festejos y el Directorio del Club ofrecían en honor de Su Alteza Real y de su regia comitiva.

A esta manifestación concurrió el Presidente de la República y su distinguida esposa, la señora Rosa Ester Rodríguez de Alessandri.

La llegada del Príncipe y su comitiva, como la del Primer Mandatario, dió origen a diversas manifestaciones, las que fueron galantemente retribuídas por el regio visitante, y por el señor Alessandri.

Terminado el almuerzo, al que concurrió cuanto de más distinguido tiene nuestra sociedad, se dió comienzo a las carreras.

El Príncipe estuvo atento a todo el desarrollo del programa hípico, el que se llevó a efecto con toda lucidez.

Al retirarse el Príncipe del recinto del hipódromo, fué ovacionado por los miles de asistentes, saludos que S. A. R. retribuía galantemente.

Plaza de Juegos Infantiles "Príncipe Humberto de Saboya"

Ayer se realizó en esta plaza de juegos infantiles, la inauguración de los primeros juegos y la colocación de una placa conmemorativa a este acto.

S. A. R. el Príncipe Humberto se hizo representar por el señor Primer Alcalde, don Gonzalo Echenique, quien hizo uso de la palabra en su nombre; pero como una demostración de deferencia hacia la Junta de Beneficencia Escolar, y con el objeto de conocer la plaza que lleva su nombre, pidió pasar por ella cuando se dirigía al almuerzo que se le daba en el Club Hípico.

Un gentío inmenso esperaba desde temprano la llegada de Su Alteza y amenizaba el acto una espléndida banda de músicos.

El señor Esteban Artufo filmó una película, con diversas vistas de la fiesta, la cual se pasará próximamente en nuestros teatros.

El personal de la Escuela Normal N.o 1 acudió a solemnizar este acto, con sus alumnas, las cuales entonaron hermosos cantos alusivos al acto, llamando la atención el Himno a Garibaldi y las danzas clásicas que bailaron algunas alumnas.

Contribuyó a dar un realce especial, la asistencia de la 11.a Compañía de Bomberos, Bomba Italia, y la 12.a Compañía de Bomberos, Chile Excelsior, las cuales montaron guardia de honor en torno a la tribuna preparada para S. A. R.

Después de finalizado el acto oficial y colocada por el señor Primer Alcalde la placa conmemorativa, las Bombas realizaron un brillante ejercicio combinado, demostrando al numerosísimo público que allí se había congregado, su competencia y al mismo tiempo el espléndido material de que disponen.

Por último, la Caja de Ahorros de Santiago repartió unas 150 libretas de ahorro de las sucursales Estación y Matadero, entre los mejores alumnos de las escuelas correspondientes a dichos barrios, como una especial deferencia hacia la visita que realizaba S. A. R.

Poco después de mediodía, se retiraba la concurrencia, llevando un grato recuerdo del hermoso acto que había presenciado.

El Príncipe Humberto en la visita que hizo ayer, acompañado del Presidente de la República, al Cerro San Cristóbal.

EN HONOR DE LOS REPORTERS GRAFICOS ARGENTINOS

Los repórters gráficos de los diarios y revistas de Santiago ofrecieron anoche una simpática manifestación a sus colegas argentinos señores Domingo Brouzini y Eduardo Vargas, que vinieron con Su Alteza el Príncipe Humberto. La fiesta resultó lucidísima y se transcurrió en medio de la más franca camaradería. Asistieron, además de los festejados los señores: Juan Rebolledo, Casimiro Salas, Secundino Castro, Ruperto Aspee, Vicente Portero, Alberto Páez, Humberto Ruiz, Carlos Mena, Leoncio del Canto, Carlos Briceño, Luis Aldana y Casimiro Vega.

Durante la manifestación se pronunciaron brindis cordialísimos que exteriorizaron la amistad sincera y el afecto que se conquistaron los colegas argentinos durante su corta permanencia entre nosotros, se formularon votos de ventura personal y por que una próxima ocasión permita reiterar estas expresiones de afecto y compañerismo.

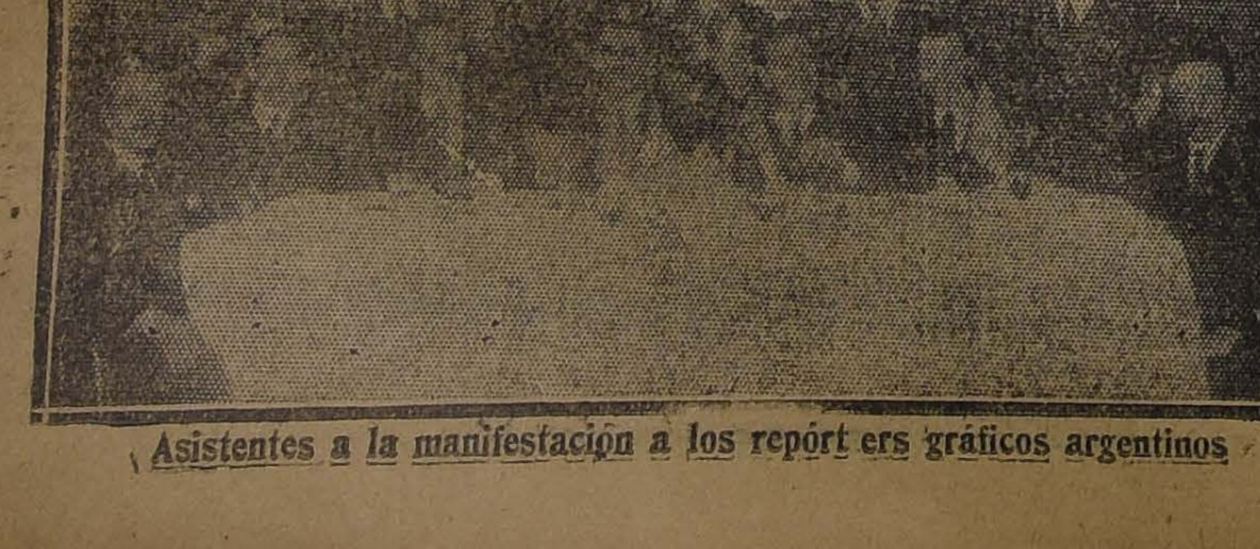

Asistentes a la manifestación a los repórt ers gráficos argentinos

DICHOS Y COSAS DE LA JORNADA PRINCIPESCA

NO ES LO MISMO

En la parada militar, tres muchachas empleaditas, tal vez, se esforzaban en captarse las simpatías de los que se hallaban delante de ellas para abrirse paso hasta el cordón.

Y una dijo:

—¡Ban! tanta bolina para ver a una Arteza: yo también tengo otra en mi casa donde mi madre lava la ropa.

UNA MANO QUE NO SE VA A LAVAR

Cuando el Príncipe le dió la mano al "rotito", que recogió y le entregó el mensaje de los aviadores, se retiró éste contentísimo y, haciendo cabriolas.

Algunos le preguntaron qué había pasado y el "rotito" contestó:

—Es que le llevé uno de esos que llaman menajes al Príncipe y él me dió la mano.

—¿De veras?

—Claro, pu; meconcito que no me la lavo renunquita más.

NO LAS CONOCE

En la noche del baile en el Palacio de al Moneda, unas chiquillas que presenciaban la llegada de las damas invitadas, le preguntó a su compañera:

—¿Por qué será que el Príncipe no baila sino con señoras?

—Es que creerá que aquí las solteras no sabemos bailar.

—Se ve que no nos conoce.

EN CASA DEL HERRERO. . .

Anoche los fotógrafos chilenos dieron un banquete a sus colegas argentinos. Se brindó sincera y tupidamente. Y como es de rigor, se tomaron varias fotografías; pero todas ellas salieron "chingadas", como lo prueba la que insertamos en esta misma sección.

PARA OTRO SERA...

—¿No te has fijado, niña, que el Príncipe no nos lleva ni en los tacos?—decía una simpática muchacha que presenciaba el desfile de la comitiva.

—La culpa la tiene ese tal Bonaldia que no lo deja ni mirar siquiera.

—No importa, niña, ya vendrá el Príncipe de Gales: ese sí que es gallo y vas a ver cómo nos va a llevar de apunte.

PERIODISTAS

En Buenos Aires se instaló, en la residencia del Príncipe, un departamento especial destinado a los periodistas y allí tenían telégrafo y teléfono y todo cuanto servicio se requería.

¿Y aquí? Ni siquiera se les permitió acercarse.

En Buenos Aires se dieron a la prensa carnets especiales para el más fácil acceso a todas partes.

Aquí se repartieron tarjetas que nadie respetó.

12,000 PALABRAS POR CABLE

Los periodistas de "La Prensa" de Buenos Aires mandaron diariamente a sus diarios 12 mil palabras con la reseña de los festejos que se realizaron en honor de Su Alteza, incluyendo discursos y listas de asistentes que ni aún los diarios de Santiago publicaban.

Y NO PASAN NA

Para anoche se había anunciado un desfile con antorchas frente a la residencia del Príncipe. El público se estacionó allí desde las 9 y el desfile no pasó.

Con tal motivo decían unas chiquillas:

—Esta parada no es como la otra.

—¿Como cuál?

—Como la del Parque.

—¿Por qué?

—Porque aquí estamos paradas y no pasan ná.

HUMBERTOS

Un aficionado a las estadísticas dice que desde que el Príncipe llegó a Santiago se han bautizado 362 niños con el nombre de Humberto.

CASTILLOS

La otra noche se hallaba en nuestra imprenta el Redactor de "La Prensa" de Buenos Aires, señor del Castillo, hubo una gran manifestación con motivo de la llegada del corredor chileno, también de apellido Castillo, y al oír el periodista las aclamaciones y vítores salió a los balcones exclamando:

—¡Vaya, ché, no sabía yo que tuviera tanta popularidad en Chile!

DEBAJO DEL AGUA

La estricta vigilancia que el Almirante Bonaldi ejerce cerca de Su Alteza, atento siempre a sus actos y palabras en forma que le permite prever todo lo que el Príncipe pueda hacer o decir, ha llamado la atención de todos, y alguien, en una gran fiesta oficial dijo:

—Este hombre ve debajo del agua: nada se escapa a su mirada.

—Claro— observó otro—como que cuando se hizo cargo de Su Alteza era Comandante de Submergibles.

Y efectivamente, este cargo desempeñaba el Almirante hace 13 años en Venecia.

UN DATO AL OIDO

El nacimiento de un heredero de la corona fué motivo de graves preocupaciones para S. M. el Rey y para la nación italiana. Habían nacido dos princesas y comenzaba a temerse por el futuro de la dinastía.

En esta situación, un súbdito italiano residente en Chile escribió al Rey dándole un consejo y vino al mundo el Príncipe a quien festejamos.

"Los Tiempos" de hoy publicarán una interesante información sobre el particular.

Léala Ud.: puede ser que le convenga.

LA DOLORES RODRIGUEZ

Díaz Meza, revolvedor infatigable de archivos y recuerdos, puso ayer de actualidad en "La Nación" al Príncipe Tomasso di Savoia, que en 1874 estuvo en Santiago. Y puso también de actualidad... a la Dolores Rodríguez.

¡La Lolo!... ¡Qué oleada de recuerdos para sus escasos contemporáneos sobrevivientes! En el rincón más abrigado del Club, frente a la estufa, viejas canillas reumáticas de 1874 tuvieron temblores de reminiscencias. ¡Aquellas cuecas de punta y taco, en el salón entablado de la Lolo! ¡Ay aquellos tiempos de las poncheras de 48 peniques!...

UN CHISTE MALO

A una simpática chiquilla le oímos decir: ¡Tanta bolina con Un-berto! ¡Qué sería si fueran dos!

AUTOMOVIL ESTRELLADO

Un joven obrero de la Fábrica de Cartuchos corría veloz por las calles, aprovechando el permiso que se les dió para que vieran llegar al Príncipe. De improviso lo estrella un auto y le dió su buen revolcón.

Se levantó, y como alguien le preguntara:

—¿Qué le pasó, hombre?

—Nada, nada, que estrellé a un auto y le rompí el tapabarro; pero no importa, la cuestión es que el Príncipe no se me vaya — respondió y siguió corriendo.

NIÑERIAS

8.000 niños participaron en el desfile infantil que se verificó en Buenos Aires en honor del Príncipe Humberto

El espectáculo fué de todo el agrado de Su Alteza quien como se sabe, tiene especial predilección por los chicos.

En Mendoza, al descender del cerro de la Gloria, le llamó la atención a Su Alteza la presencia de dos chicuelos, uno trepado sobre los hombros del otro.

El Príncipe preguntó:

—¿Cómo se dice aquí cuando dos niños van en esa forma?

—"A babuchas" —se le respondió.— Y también "a peteco".

—¿A babuchas? — dijo el Príncipe— ¡muy lindo! Y rió buenamente.

Aquí habría reído más si le hubiéramos dicho: "Al apa".

APLAUSOS EN EL TEMPLO

En la Catedral de Mendoza el Príncipe Humberto asistió a una ceremonia y al penetrar al templo quitóse el kepis.

La concurrencia le saludó con estruendosos y prolongados aplausos, hecho que llamó la atención porque fué ésa la primera vez que se han oído aplausos en el interior de una iglesia.

LA CORONA

El Príncipe depositó una corona al pie del monumento a O'Higgins, en la Alameda de las Delicias, corona que lleva una cinta que dice:

"Umberto de Savoia, Principe di Piamonte".

La corona está allí abandonada a merced de quien quiere manosearla.

El Príncipe Humberto visitó los establecimientos vinículas de Mendoza, y en uno se le dijo: "Es esta la bodega más

El asombro de Su Alteza no debe haber sido poco cuando supo que las trapiches de ese enorme establecimiento que acababa de abarcar en una ojeada relámpago pueden moler, ellos sólos, en una cosecha, tanta uva como la que España entera en sus bodegas al cabo de un año.

Hoy parte S. A. a Valparaíso

En un tren especial, S. A. R. y su comitiva parte en la mañana de hoy a Valparaíso.

A las 9 y cuarto de la mañana se encontrarán en el Palacio Ariztía el señor Ministro de Relaciones Exteriores, el subsecretario del mismo Departamento, el introductor de Diplomáticos y el Edecán de servicio de Su Excelencia el Presidente de la República, con el fin de acompañar a Su Alteza Real el Príncipe Humberto de Saboya, en carrozas de gala a la Daumont, en su visita de despedida a Su Excelencia el Presidente de la República. También acompañarán a Su Alteza Real los miembros de su comitiva.

La escolta estará a cargo del Regimiento Cazadores.

Una vez terminada la visita, Su Excelencia el Presidente de la República acompañará en una de las carrozas de gala a Su Alteza Real a la Estación Alameda, en donde Su Alteza tomará el tren especial que le conducirá a Valparaíso. Los Ministros de Estado, demás autoridades y funcionarios, están también invitados a la Estación.

Tropas de la guarnición abrirán calle desde el Palacio de la Moneda hasta el Palacio Ariztía, y desde éste hasta la Estación Alameda.

En la estación se encontrará como a la llegada de Su Alteza Real, a Santiago, una compañía de la Escuela Militar con su estandarte y una banda de uno de los regimientos de la guarnición, que rendirán los honores a la llegada de Su Excelencia y de Su Alteza Real.

La banda tocará la Marcha Real Italiana, a la partida del tren y a la llegada de S. A. R. a la Estación.

El mensaje de la aviación

A pedido de la Dirección General de Aeronáutica anotamos la siguiente rectificación: "El mensaje que desde su avión de Comando "El Ferroviario" dejó caer delante de las tribunas el General Contreras, contenía el "Parte de Revista de la Aviación", que es de práctica reglamentaria cuando concurre el Presidente de la República, y no mensaje de saludo a S. A. el Príncipe, como dijo la información de prensa, saludo que el Protocolo no autoriza, y que habría resultado contrario al Reglamento.

A lo anterior podemos agregar que la Escuadrilla era compuesta por los aviones que participaron en el raid a Tacna, figurando "El Ferroviario" que tuvo la Dirección de ese viaje y que piloteado por el capitán Aracena y mecánico jefe Mr. Seabroock, hiciera la travesía al Brasil.

Los aeroplanos de la Escuadrilla de instrucción de la Escuela de Aeronáutica, concurrieron bajo el mando de su Director capitán Barahona, y los de la Escuadrilla Mixta comandados por el teniente Acuña en reemplazo del teniente Soza, que piloteó "El Ferroviario"

Un telegrama de las damas chilenas e italianas a la Reina Elena

La señora condesa Josefina P. de Paci, cristalizando el anhelo de muchas damas chilenas e italianas de esta capital de enviar por intermedio del Príncipe Humberto de Saboya un saludo de adhesión y cariño a la Reina Elena, madre del joven heredero, nos ha enviado la siguiente invitación para las damas que deseen firmar el saludo, que consistirá en un telegrama dirigido al Príncipe antes de abandonar nuestra tierra.

Dice:

"Hermanas chilenas e italianas de Santiago:

Por la sonrisa de amor que trajo a esta tierra bendita de Chile el bello Príncipe Humberto de Saboya, en la que está comprendido todo el cariño de Italia para la joven América y sus esforzados hijos y el grande amor de S. M. la Reina Elena de Saboya, madre virtuosa y flor de bondad, invito a todas vosotras a firmar un telegrama de salutación y buenos augurios y recuerdos para la Reina Elena, que enviaremos a S. A. R. antes de abandonar la hospitalaria tierra chilena, con todo el cariño y simpatía que el joven heredero real ha sabido conquistarse en su jira y en todas partes, dándole una bella demostración de las madres chilenas para la Reina madre del futuro Rey de Italia.

El saludo para ser firmado estará todo el día de hoy en el [illegible] de Señoras, a disposición de las señoras que lo deseen.— Condesa Josefina P. de Paci."

En Valparaíso

EL PROGRAMA DEFINITIVO DE LOS FESTEJOS

En la tarde de ayer quedó [illegible] nizado definitivamente el programa oficial de los festejos que se [illegible] al Príncipe durante su corta [illegible] ta a Valparaíso.

Este programa, en líneas generales, consta de los siguientes números:

1 P. M.— Llegada del convoy real a la estación del Puerto.

1.15 P. M.— Almuerzo en la Municipalidad.

3 P. M.— Visita al cuartel de la 6.a Compañía de Bomberos.

3.20 P. M.— Visita a la [illegible] la Naval.

4 P. M.— Visita al acto [illegible] de la Escuela "Barros Luco".

4.30 P. M.— Visita al Colegio de los Salesianos.

5 P. M.— Recepción en el [illegible] de Viña del Mar.

6.30 P. M.— Regreso a [illegible] descanso.

8.30 P. M.— Banquete en la Intendencia.

12 P. M.— Partida.

EL ARRIBO DEL CONVOY

Se ha solicitado de Santiago se tomen las medidas del [illegible] a que el convoy que trae al [illegible] pe y su comitiva, salga lo más temprano posible y el arribo a la estación del Puerto pueda ser [illegible] P. M. Tendientes a este mismo se han tomado las medidas [illegible] so para el trayecto.

EL ACCESO A LA ESTACION

Las autoridades han tomado [illegible] clase de medidas para evitar a la llegada del tren se produzcan en la estación, aglomeraciones [illegible] lestas.

Como primera providencia [illegible] cinto de la estación del Puerto [illegible] alrededores y la Plaza [illegible] serán cerrados con cordones [illegible] licía con la debida anticipación.

Solamente podrán entrar las personas que vayan premunidas [illegible] correspondiente tarjeta, de [illegible] ha distribuído para ese acto [illegible] tendente de la provincia. Las [illegible] tas rompe filas, dadas por [illegible] fectura, no tendrán ninguna [illegible]

Las personas que deben [illegible] cibir al Príncipe deben ir en [illegible] la de gran etiqueta.

LOS HONORES MILITARES

A la llegada del Príncipe [illegible] los honores militares correspondientes, la Escuela Naval, el [illegible] miento Coraceros y la Artillería de Costa, según la orden de [illegible] a, expedida por la Comandancia General de Armas.

A fin de que estos honores [illegible] dan ser debidamente apreciados [illegible] Príncipe se trasladará a pie [illegible] vesando la plaza Sotomayor [illegible] la estación hasta frente al [illegible] de la Intendencia, donde estarán [illegible] automóviles de gala que han [illegible] ducirlo con su comitiva a la [illegible] finalidad.

EL BANQUETE Y BAILE EN LA INTENDENCIA

Los actos más sobresalientes [illegible] programa, serán indudablemente [illegible] banquete y el baile oficiales [illegible] ofrecerán al Príncipe en el palacio de la Intendencia.

Durante estos días se han [illegible] haciendo los arreglos e [illegible] nes necesarios para dejar el [illegible] dor, los salones y hall, en [illegible] ciones de que ofrezcan la [illegible] potente impresión.

Ayer quedaron terminados [illegible] grandes escudos en el frontis [illegible] palacio, y que serán iluminados [illegible] rante la noche de hoy.

FERIADO PARA LOS ESTABLECIMIENTOS DE INSTRUCCION

La Intendencia recibió ayer el siguiente decreto del Ministerio de Instrucción Pública, [illegible] feriado para hoy.

EN HONOR DE LOS PERIODISTAS ARGENTINOS

A medio día de ayer el Jefe de Informaciones de "La Nación", señor Guillermo Ahumada [illegible] tore y Juan Carlos del Castillo. y señora Teresa Barros de Irarrázaval, ofrecieron en su casa habitación un almuerzo en honor de los enviados de "La Prensa" de Buenos Aires, señores Lorenzo Patiño Pastor y Juan Carlos del Castillo.

Asistieron también al almuerzo los Jefes de Informaciones de "El Mercurio" y "El Diario Ilustrado" señores Eduardo Cienfuegos y Juan Livingstone, y el Segundo Jefe de Crónica de "La Nación", señor Guillermo Ahumada [illegible]

La manifestación se [illegible] en medio de un ambiente de [illegible] cial cordialidad, haciendo [illegible] asistentes por un mayor [illegible] miento entre la prensa chilena y argentina.

Los periodistas argentinos [illegible] nuaron la idea de organizar [illegible] recíprocas de delegaciones y [illegible] ticas entre Argentina y [illegible] Setiembre próximo y [illegible] que el Círculo de [illegible] Buenos Aires se [illegible] llevar adelante esta iniciativa.

Su Alteza llegando al Colegio de la Gratitud Nacional.

El homenaje de los deportistas chilenos al Uruguay

SE EFECTUA AYER CON EXTRAORDINARIO BRILLO EN LA CANCHA DEL "SANTIAGO F. C."— CONCURRE EL EXCMO. SEÑOR MINISTRO DEL URUGUAY, CONSUL Y CARACTERIZADOS DEPORTISTAS

LA UNION DEPORTIVA ESPAÑOLA SE ADJUDICA LA COPA "MINISTRO DEL URUGUAY", VENCIENDO AL "SANTIAGO" POR DOS TANTOS A CERO. —EN EL PRELIMINAR, EL CARIOCA SE IMPONE AL BADMINTON POR LA CUENTA MINIMA

El homenaje tributado ayer por deportistas chilenos al Uruguay con motivo de celebrar hoy esta nación hermana el aniversario de su emancipación política, tuvo todos los caracteres de un lucido acontecimiento deportivo social.

El "Santiago F. C.", que tradicionalmente organiza este acto, presentó su campo de juegos ubicado en Independencia N.o 1257, luciendo sus mejores galas, réglamente adornado con las banderas de Chile, Uruguay, España y algunos países americanos.

La presencia del señor Ministro del Uruguay, don Eugenio Martínez Thedy; Cónsul señor Domingo Pacull; presidentes de las corporaciones participantes en la fiesta y distinguidas damas dieron a este torneo especial brillo.

La entidad organizadora ha obtenido un brillante éxito. Los asistentes supieron aplaudir el esfuerzo desplegado para verificar una reunión de mérito. En todo momento reinó una espléndida organización, signo de la laboriosidad de que dan demostraciones los dirigentes del "Santiago".

El encuentro preliminar

A las 2.30 P. M., el señor N. Moreno llamó a los conjuntos del Carioca y Badminton, encargados de efectuar el lance-preliminar.

Este encuentro había despertado interés, pues los Badmantinos deseaban aprovechar esta oportunidad para vengar la derrota que le infringiera el Carioca a principios de la actual temporada. Por su parte, los Cariocas querían demostrar que su victoria era fruto de un esfuerzo tesonero ejecutado en forma armónica y concurriendo a las prácticas footballísticas.

A las 2.35 P. M., los listados amarillo-negro (Badminton) y Cariocas (azules) se alinearon en la siguiente forma:

Badminton:

Cavallone
Páez, Fletcher (cap.)
Arancibia, Campos, Aspillaga
Gajardo, Guzmán
Pérez, Hurtado, Pérez B.

o

Jeréz, C. Vásquez
Moreno, Gutiérrez, Campusano
Vásquez, Latcham, Orellana
Riffo, Hernández
Ibacache

Carioca:

Estos equipos disputaban once medallas de plata donadas por la institución organizadora.

A las 2.40 P. M., los amarillos ponen en juego el balón, pero los Cariocas aprovechan su ventaja de haber ganado el sorteo, jugando a favor del viento y sol. Se sitúan frente a la ciudadela del Badminton, pero la defensa repele los ataques demostrando el deseo de detener todo avance.

Notamos la buena actuación de Pérez Silva que tiene una buena participación distribuyendo el juego entre sus compañeros del quinteto ofensivo; pero la falta de cohesión dificulta toda incursión, siendo fácil para los azules interceptar cualquiera combinación.

Llega el Excmo. Ministro del Uruguay

Habían transcurrido quince minutos de juego, cuando se ordena suspender el juego.

En medio de una ovación entusiasta, el representante diplomático del Uruguay, Excmo. señor Eugenio Martínez Thedy, hace su entrada a la tribuna oficial acompañado del Cónsul señor Domingo Pacull, del presidente del Santiago F. C., señor Raúl García y miembros prominentes de la colonia oriental.

La banda de Cazadores y Buín dejan oír el himno nacional uruguayo, al final del cual los jugadores del Badminton y Carioca se estacionan frente a la tribuna de honor y lanzan los "tás" de estilo. La concurrencia imita este gesto aplaudiendo al señor Martínez Thedy, que agradece estas manifestaciones de simpatía hacia su patria.

Se prosigue la brega

Salvo una o dos incursiones de los amarillos que fácilmente desbarata la zaga Carioca, los azules dominan sin contrapeso poniendo en juego una acción más homogénea.

Transcurridos veinte minutos de juego, Páez comete un hands dentro del área penal al intentar detener a Jeréz. Este último jugador, wing izquierdo, es llamado a servir la falta, y lo hace con recio tiro esquivando alto que bate a Cavallone. La concurrencia aplaude la buena actuación de Jeréz y estimula a los Badmintinos a igualar posiciones.

El segundo período fué la fiel confirmación de que el Carioca actuó en mejores condiciones. Los Badmintinos no aprovecharon la favorable circunstancia de jugar a favor del viento y sol, entregándose a una acción individual que los llevó a la derrota.

Ibabache no fué probado en ninguna oportunidad durante la etapa inicial, lo que demuestra la facilidad con que Riffo y Hernández detenían todo avance de los amarillos.

Finalizó este encuentro, que tuvo un desarrollo mediocre, con la victoria del "Carioca", por la cuenta mínima.

El desfile frente a la tribuna oficial

Este interesante número del programa en honor del Uruguay, se efectuó con un éxito grandioso. La magnitud de este acto fué la mejor demostración de las hondas simpatías que se ha granjeado el señor Martínez Thedy durante su permanencia en nuestro país, y las sólidas vinculaciones que unen estrechamente a chilenos y uruguayos.

En el costado S. O. se organizó el desfile, desempeñando sus puestos en buena forma las comisiones encargadas de este rol.

La columna se pone en marcha encabezada por la banda del Regimiento Cazadores, siguiendo los boy-scouts de la Brigada José Gregorio Argomedo, Santiago F. C., Unión Deportiva Española, Carioca, Badminton y cerrando la marcha dos decurias de scouts. Cada una de las instituciones llevaban una bandera: el Santiago, la Uruguaya, Unión D. Española la Chilena, y las dos instituciones restantes el pabellón chileno.

El desfile continuó por el costado Oeste rodeando el field, continuaron frente a la tribuna oficial hasta el ángulo S. E., siguieron al Oeste hasta el medio de la cancha para en forma correcta enfrentar la tribuna de honor.

La concurrencia, en medio de un grande entusiasmo, aplaudió a los desfilantes que marchaban marcialmente al compás de la banda del Cazadores.

El capitán del Santiago F. C. llevaba un regio bouquet de flores engalanado con banderitas de Uruguay y Chile.

El discurso de ofrecimiento

Cuando aún no se apagaban los aplausos y vivas al Uruguay, el señor Raúl Ferrada, director de la institución organizadora, se situó cerca del pabellón uruguayo que llevaban sus consocios, y pronunció una elocuente improvisación, ofreciendo la manifestación en honor del Uruguay.

Fué una pieza oratoria brillante, llena de elegantes conceptos literarios, interrumpida en varios de sus pasajes más interesantes. El señor Ferrada supo en forma muy oportuna aludir a los estrechos vínculos que fraternalmente unen a chilenos y uruguayos; aludió de paso a la victoria magistral conquistada por los orientales en las recientes olimpiadas de Colombes. El triunfo de los uruguayos en esa justa, dijo, es la mejor demostración del empuje de una nación que posee hijos patriotas y que en suelo extranjero saben defender dignamente a su patria.

Hizo presente que los conjuntos que actuaban en la tarde deportiva llegaban hasta la lisa para significar sus simpatías a un país eminentemente deportivo que ha dado a Sur-América el cetro del football mundial.

Terminó en forma feliz recordando los héroes de la emancipación política uruguaya, a los escritores más prominentes de la literatura oriental, y finalizó con una frase soberbia sobre la bien cimentada civilización que lucen los gallardos hijos del Uruguay.

Una ovación estruendosa atronó los aires, confundiéndose los vivas al Uruguay y señor Martínez Thedy.

El distinguido diplomático felicitó efusivamente al señor Ferrada por su brillante pieza oratoria.

El himno uruguayo

Los boy-scouts de la Brigada José Gregorio Argomedo, dirigidos por su centurión, entonaron el himno uruguayo, que la concurrencia escuchó con viva atención.

Los asistentes aplaudieron a los ejecutantes cariñosamente.

Habla el Excmo. Ministro del Uruguay

Visiblemente emocionado usa de la palabra el señor Martínez Thedy, contestando magistralmente los bellos conceptos del discurso de ofrecimiento.

Recuerda los pasajes del señor Ferrada, analiza brevemente con elegancia suma la tradicional amistad que une a ambos países significando la honda satisfacción que le produce esta reiteración de fraternidad.

Dice que aún no se han apagado los ecos de la brillante manifestación organizada por la Asociación de Football de Santiago en honor de su país cuando los uruguayos venciendo en Colombes, cuando una corporación chilena toma la iniciativa de repetir el homenaje a su patria con ocasión de acercarse la fecha conmemorativa de la independencia.

Recuerda los conceptos que él emitiera ante los deportistas chilenos en aquella oportunidad solemne. El triunfo del Uruguay ha sido la victoria de todo un Continente y el mejor justificativo al buen concepto de que en Sur América los deportes tienen inteligentes cultores.

Agradece el homenaje que se tributa a su patria, ante una concurrencia selecta de distinguidas damas que engalanan el acto coloreando con vivos matices un torneo brillante.

Emocionado menciona el intenso placer que embargara su alma la noticia de la descollante participación de sus compatriotas que en Colombes hicieron tremolar el pabellón oriental, venciendo en lides memorables a los representantes de 22 naciones del orbe civilizado.

Agradece la participación de las cuatro instituciones que han facilitado su concurso al éxito de un acto magnánimo, haciendo a cada una de ellas un elogio merecido.

Termina su brillante improvisación diciendo que la fiesta organizada y verificada en honor de su patria la confirma una vez más la espléndida hospitalidad de que gozan en Chile los uruguayos.

—En Chile, — dice, — se tiene especiales simpatías por todo aquello que procede de mi patria porque hay en este pueblo eminentemente patriota efusión feliz de cordial fraternidad.

El himno que he escuchado me trae el recuerdo de la patria lejana, cuyos hijos para liberarla entonaron placenteros la divisa del deber heróico que sabremos cumplir.

La concurrencia, de pié, vitoreó durante largo rato al representante del Uruguay.

La contienda de fondo

A las 4.10 el señor Alberto Warnken, asesorado por los señores Olivares y Felipe Horta, llamó a los equipos que tendrían a su cargo el encuentro de fondo.

Como informó "La Nación", oportunamente, estas instituciones disputaban la hermosa copa de plata donada para este lance, por el señor Ministro del Uruguay.

El match tenía todos los atractivos del caso: conjuntos de líneas eficaces que en sus presentaciones anteriores no habían logrado definir posiciones. El trofeo en disputa se compitió por primera vez el año pasado en el acto organizado por el "Santiago", en honor del Uruguay, pero ambos elencos empataron a un tanto. El vencedor de la contienda de ayer obtendría el ballo challenge.

A las 4.15 los cuadros están formados en la siguiente forma:

Santiago:

Zúñiga
Fuenzalida, Castelblanco
Villablanca, Ramírez, Cruz
Morales, Vengoa, Rendich, Pallarés
Ramírez

O

J. Pardo, Legarreta, Vives, Mediavilla
A. Pardo
Xargalló, Sanhueza, Vásquez
Vicuña, Basañés
Lapiedra

U. D. Española

Los blancos (Santiago), se presentaban con su acostumbrado elenco pero los Iberos ofrecían un team reforzado por Sanhueza y Basañez, además de que Vives se encontraba en buenas condiciones de entrenamiento, para actuar con éxito, en la brega. Sanhueza era el medio zaguero derecho del conjunto sureño; Basañez, zaguero del "once", B. de la U. D. Española, y Vives, backs, del Gath y Chaves, que esta vez desempeñaría el rol de centro delantero.

La etapa inicial

Los Iberos ganan el sorteo, actuando con viento y sol a favor.

A las 4.15 P. M. los blancos (Santiago), ponen en juego el balón por intermedio de Rendich, que de inmediato inicia un avance al campo contrario, pero encuentra la tenaz defensa de Sanhueza que distribuye el juego entre sus compañeros.

Desde el comienzo de la brega se nota el mayor dominio de los peninsulares, que aprovechan las ventajas del sorteo y la manifesta nerviosidad de los de casa. Los blancos encuentran tenaz resistencia en los contrarios y sus ofensivas se desbaratan muchas veces cuando no han llegado a la zaga.

Breve dominio de los blancos

El Santiago, aprovecha la ligereza de su puntero derecho. Cruz entrega el balón a Ramírez que se corre velozmente por su ala enviando un buen tiro a la valla que Lapiedra devuelve al centro salvando en forma feliz.

Villablanca intercepta a Xargalló, cede a Vengoa; el insider izquierdo hace algunos zig.zag, breve trecho y cede a Morales que es detenido por Vicuña. Una nueva incursión de Morales detiene Basañez, entregando la pelota a Sanhueza.

Los españoles dominan

Legarreta organiza sus filas. Recibe un pase de Vásquez, cede a J. Pardo que al ser detenido devuelve a Legarreta. El capitán Ibero envía un potente shot, a la valla que sale out rozando el travesaño.

La acción es movida, pues los rojos trabajan arduamente para abrir la cuenta, pero encuentran franca defensiva en los blancos cuyos zagueros laboran intensamente y con entusiasmo por defender sus posiciones seriamente amagadas.

Los españoles aprovechan el viento a favor. Pero Vives no está muy feliz en sus intervenciones y remata cada tiro entregando el balón a los contrarios. Estas defecciones impacientan a la concurrencia.

Un buen tiro de Vengoa y Ramírez

Vicuña intenta detener a Ramírez pero comete un hands a metro del área penal. Ese tiro es servido por Ramírez en buena forma, siendo tomado por Vengos que finiquita la acción con violento lance que sale out rozando el vertical.

Basañez detiene con hands a Morales. La falta la sirvo Ramírez en viando un violento tiro que sale out pasando a escasos centímetros del travesaño.

Los iberos al ataque

Sanhueza efectúa una labor encomiable como centro medio zaguero. La acción brusca que le censuramos con oportunidad del lance entre Centrales y Sureños es reemplazada ventajosamente ahora por un juego laborioso. Cumple su misión deteniendo los avances y alimentando notablemente a la línea ofensiva.

Detiene en buena forma a Rendich y entrega el balón a J. Pardo. Este puntero después de florear para burlar a Vicuña, envía una buena centrada arrastrada que un fuerte viento desvía out.

Legarreta recibe un pase de Vásquez, remata la acción con tiro cruzado que detiene Castelblanco concediendo un corner. El tiro esquina es servido por J. Pardo en buena forma, formándose un serio entrevero que salva momentáneamente Castelblanco cabeceando, pero el balón es tomado por Sanhueza que envía un potente tiro a la valla que sale out rozando el travesaño.

Los peninsulares continúan al ataque, salvo incursiones de los blancos que no tienen eficacia debido a la falta de cohesión que notamos en sus filas. Además, los medio zagueros escasamente contribuyen a su papel.

Mediavilla hace un pase de Xargalló, zizaguea breve trecho y al ser interceptado por Basañéz, cede a Legarreta que envía un fuerte cruzado al arco. Zúñiga detiene el tiro, pero concede un tiro esquina que servido por José Pardo forma un serio entreveo. El insider derecho Ibero actúa nuevamente, cabecea con potencia, y el balón ante la espectación general, burla las intenciones de Legarreta, saliendo out.

Los españoles abren la cuenta

Los del "Santiago" se multiplican en su acción para detener las numerosas y bien organizadas invasiones de los Iberos. Legarreta, los Pardo y Mediavilla asedian al campo contrario obligándolos a un repliegue hasta la valla.

Van corridos treinta minutos de juego. Mediavilla recibe un buen pase de Sanhueza, se corre y envía al arco. El lance es detenido por Fuenzalida pero con un hands dentro del área penal. José Pardo es llamado a servir la falta y contra todo lo que se esperaba, envía un tiro débil arrastrado al ángulo que Zúñiga intenta detener, pero con tan mala suerte que el balón se le escapa de las manos y se anida en sus propias redes.

Grandes aplausos saludaron la apertura de la cuenta.

Este tanto provoca entusiasmo entre los del "Santiago", que intentan igualar posiciones, pero encuentran tenaz resistencia en las líneas contrarias, finalizando la etapa inicial con un tanto a favor de los rojos a cero de los blancos.

El período final

La concurrencia, durante el descanso, comenta animadamente las incidencias de la etapa inicial, aguardando a que los blancos reaccionen, venzan la defensiva contraria hasta equiparar el partido.

Corresponde mover el balón a los rojos por intermedio de Vives. De inmediato se nota que los Iberos no se sienten afectados por el sol y viento en contra, pues accionan libremente desenvolviéndose correctamente.

Los iberos a la ofensiva

La labor de Sanhueza que en el período anterior ha sido entusiasta é inteligente en la etapa inicial se acentúa. El centro medio zaguero se hace acreedor a entusiastas manifestaciones de adhesión.

La cuenta aumenta a favor de los rojos

Transcurridos diez minutos de juego, los Iberos aumentan la cuenta a dos tantos efectuando una acción inteligente.

Vives recibe un pase de Vásquez, se corre rápidamente por el centro y al ser detenido entrega el balón a Mediavilla que burla a Castelblanco y muy bien colocado remata la acción con violento tiro al ángulo de la valla, que Zúñiga no puede detener dada su potencia.

Los "Santiago" dominan

La cuenta ha aumentado a dos goals a favor de los rojos. Los blancos parece que se han dado cuenta de esta difícil situación para sus colores, y se entregan con entusiasmo a laborar para el descuento correspondiente; pero la acción individual que desarrollan algunos de sus hombres da oportunidad para que los rojos defiendan con facilidad sus posiciones.

Ramírez aprovecha un buen pase de Cruz, se corre velozmente por su ala, envía un fuerte shoot a la valla que Lapiedra salva en excelente estilo.

Morales recibe un tiro de Fuenzalida, zizaguea para burlar a Basañez, y muy bien colocado envía al centro, pero Sanhueza que se ha replegado para salvar sus colores, detiene el tiro y devuelve a Legarreta.

Los instantes finales

En verdad de este período no cabe una larga relación, pues los rojos dominan holgadamente. Mediavilla, Legarreta y los hermanos Pardo se aproximan notablemente a la valla blanca. Tan solo el entusiasmo y la laboriosidad que ponen en acción los salva de una cuenta subida.

Se notan incursiones aisladas de los blancos, pero sus avances no tienen eficacia por falta de cohesión.

Termina el partido con la victoria de los rojos por dos tantos a cero del "Santiago".

Lo que fué el partido

En verdad la brega tuvo períodos de notable brillo, pero en general se notó que los rojos dominaban a sus contrarios poniendo en juego su mayor experiencia, mejores elementos y la homogeneidad de sus hombres.

La defensa Ibera tuvo escasos momentos en que desempeñarse y cuando lo hizo actuó correctamente. Lapiedra y Vicuña fueron oportunos. Basañez es un joven que aún no tiene la suficiente táctica ni práctica para actuar en elencos de primera categoría. En los momentos de apremio salía airoso de su cometido, pero más de una vez recurrió al hands aunque sin serio peligro para su arco, pues la falta la efectuaba fuera del área de castigo.

Sanhueza fué el mejor hombre de la línea media. Inteligente, entusiasta y buen comprensor de sus deberes, ha venido a reforzar notablemente el elenco Ibero. Vásquez y Xargalló colaboraron en buena forma a la acción de sus compañeros.

La línea ofensiva se desempeñó en forma recomendable, pero debemos aludir especialmente a Vives. Este centro delantero no estuvo acertado. Su mejor papel nos parece que sería de zaguero. Tiene shoots largos hacia adelante que malogran los avances. Encontramos mejor a Blaya, que en el lance con los Profesores se condujo bien en el período inicial, y se defeccionó en el tiempo final fué debido a su falta de entrenamiento. Los hermanos Pardo, Legarreta y Mediavilla, estuvieron inteligentes y laboriosos.

El "Santiago" debe su derrota a la nerviosidad con que actuaron sus componentes. Los punteros no pudieron desempeñarse debido a la falta de tino de la línea media que no distribuía el juego limitándose a detener los avances.

La defensa muy entusiasta, pero el avasallador ataque de los rojos que demostraron mejor comprensión del football, les impidió actuar en forma más recomendable.

En todo caso, el Santiago no debe desmayar. Sus hombres son elementos jóvenes que bien entrenados estarían en condiciones de conducirse mejor.

Agregaremos que el juego por alto ha influído en su derrota. Esta acción es muy práctica entre los Iberos que ayer aprovecharon el fuerte viento que dominó en la tarde deportiva.

La entrega de los premios

El señor cónsul del Uruguay, don Domingo Pacull, hizo entrega de la copa al capitán de la Unión Deportiva Española, señor Juan Legarreta.

La concurrencia aplaudió entusiastamente este acto.

A continuación el presidente del "Santiago" entregó las medallas de estímulo a los jugadores del Carioca, que vencieron en el encuentro preliminar a los del Badminton.

La reunión social. El buffet

Finalizada la tarde deportiva, la concurrencia aprovechó la música danzante, para dar comienzo a la reunión social que se prolongó hasta muy entrada la noche.

Las parejas se deleitaron largo rato.

Desde el comienzo de la tarde deportiva, las personas concurrentes a la tribuna oficial, fueron festejadas por un bien servido buffet.

Comentarios

El acto verificado ayer por el Santiago F. C. ha tenido un éxito completo, tanto bajo su aspecto social como deportivo. Si bien es verdad que el juego no alcanzó las proporciones que era de esperar, dados los valiosos elementos que intervenían en el lance de fondo, en cambio, el espectáculo fué favorecido por una serie de circunstancias que lo hicieron altamente simpático y, por consiguiente, digno de la nación hermana a la cual estaba dedicado.

En primer término, debemos dejar constancia con sumo agrado de la innumerable concurrencia de damas, cuyos elegantes y vistosos trajes hacían contraste con el tono verde del césped y las blancas palizadas que circundan el hermoso field del club recoletano. Luego, un esplendoroso día primaveral, que vaciaba generosamente sus mejores galas sobre todos los ámbitos del terreno, y finalmente, el profuso engalanamiento que se había hecho con las banderas del Uruguay y Chile, como asimismo, de las correspondientes a los demás países hermanos del Continente.

Contribuyeron, además, al éxito de la fiesta, la asistencia de dos de nuestras mejores bandas del Ejército, lo cual, dicho sea de paso, marca un record en torneos de esta especie, y la simpática participación que le cupo al grupo de boy-scouts de la Escuela Superior N.o 3 "José Gregorio Argomedo", que con el emblema uruguayo a la cabeza cantó admirablemente el himno patrio oriental.

Ahora, refiriéndonos a la labor desplegada por los componentes de los cuadros superiores del Santiago y del Unión Deportiva Española, a cuyo cargo estaba el encuentro de fondo, vamos a hacer una ligera reseña.

El triunfo que se adjudicó ayer el elenco peninsular, fué bien merecido. Sus hombres, plenamente posesionados del papel que les incumbía desempeñar, actuaron a conciencia, salvo Vives, que falló por no encontrarse en su puesto habitual. Sanhueza, a quien fustigamos en nuestra crónica del Lunes último por el juego brusco que desarrollara en el partido realizado entre las Zonas Sur y Central, se rehabilitó ampliamente ante el público, haciendo un trabajo eficaz y concienzudo. Esperamos que persevere en esta forma de hacer foot-ball neto, ajeno a todo aquello que tiende a su desperfeccionamiento, para incluirlo de hecho entre las principales figuras foot-ballísticas del país.

Entre los demás elementos integrantes del U. D. E., merecen especial mención el insuperable Legarreta, que, como siempre, supo atender tanto al ataque como a la defensa en los momentos en que su campo se veía asediado por los ágiles contrarios.

Los hermanos Pardo estuvieron bien, aunque el fuerte viento que reinó durante gran parte del lance, desvió en varias ocasiones sus mejores centradas. Llamó la atención el trabajo del zaguero Basañez, quien, perteneciendo al cuadro B, completó el once español, dando margen para descubrir en él a un jugador ne grandes cualidades y que, con mayor práctica, puede crearse una situación expectable.

En cuanto al Santiago, sin desconocer la pujanza de su digno contrincante, debemos declarar que debió su derrota más a la desarticulación de algunas de sus líneas que a la diferencia efectiva de fuerzas. En efecto, los delanteros, por ayudar sin duda en la defensa, perdían frecuentemente sus puestos, por cuyo motivo se frustraban los avances que intentaban sus compañeros de la zaga. Prueba de ello es que en los instantes en que reaccionaban, ponían en seria alarma al arco de Lapiedra.

Individualmente, se destacaron Castelblanco y Ramírez, en la defensa, y Rendich, Pallares y Ramírez en el ataque. Morales, a quien le hemos visto hacer muy buenas partidas, no estuvo afortunado, tal vez a consecuencia de conservar con exceso el balón en su poder. Vengoa, indeciso y tardío en sus arremetidas, pareció estar fuera de training.

En resumen, una tarde deportiva que dejará agradables recuerdos en quienes tuvieron ocasión de presenciarla, y que honra altamente a la institución organizadora, como igualmente a todas las demás colectividades que coadyuvaron gentilmente a su feliz verificación.

El directorio del Santiago F. C. se ha hecho, pues, acreedor al aplauso de todo nuestro mundo deportivo, al cual unimos los de "La Nación", quien se los otorga en esta oportunidad, franca y cordialmente. Actos como el realizado ayer, tienen un vasto alcance, pues, junto con ofrecer un programa selecto, sirven para exteriorizar el afecto que nuestra juventud deportiva siente por el simpático y viril pueblo uruguayo.

No podemos poner punto final a estas líneas sin dejar constancia de nuestra formal protesta por la actitud abiertamente inculta e irrespetuosa que asumió la barra del lado Sur, en el instante en que se pronunciaban los discursos que son de rigor en actos de la índole del que ayer se realizaba. Se puede ser ignorante en foot-ball, como en cualquiera otra materia; pero es necesario, y más que eso, indispensable, guardar siquiera las más elementales consideraciones que dicta una mediana educación.

Esperamos que, en el futuro, no tengamos que volver a ocuparnos de un tópico tan ingrate como bochornoso.

1. La tribuna oficial, que presiden el Excmo. señor Martínez Thedy y señor Domingo Pacull.— 2. El conjunto de la Unión Deportiva Española, que se adjudicó la Copa "Ministro del Uruguay".— 3. Durante el homenaje al Uruguay.— 4. El Santiago, que cayó batido por dos tantos a cero.— 5. El Club organizador desfilando frente a la tribuna de honor.

EL HOMENAJE DE LA UNION CICLISTA DE CHILE A LOS CAMPEONES BERMEJO Y VIDAL

LA REUNION DE AYER EN EL VELODROMO "BARCELONA" SE EFECTUA CON BRILLANTE EXITO

EL EQUIPO DEL "ARCO IRIS" VENCE EN LA JORNADA "DE LA HORA"

Gumercindo Salinas se adjudica la victoria en "La Americana"

Con extraordinario brillo se desarrolló ayer la interesante tarde deportiva organizada por la entidad dirigente del ciclismo en el país, la Unión Ciclista de Chile, como homenaje a los aventajados campeones Alejandro Vidal Arellano y Ricardo Bermejo López, por su descollante participación en los recientes Juegos Olímpicos Mundiales de París.

Concurrió a este éxito la asistencia de numerosas damas, familias de los socios, y una concurrencia no inferior a mil aficionados que siguieron con interés el período de cada contienda.

Cuando arribaron los campeones Vidal y Bermejo al Estadio "Barcelona" ubicado en San Pablo 4848, la concurrencia los hizo objeto de una grandiosa ovación.

SE INICIA EL PROGRAMA

Mas o menos a las 2 1|2 P. M., el starter oficial dió la señal de partida a la primera carrera, desstinada a excursionistas sobre un recorrido de 4,000 metros. Intervinieron catorce competidores seleccionados entre el mejor elemento de que se dispone en esta categoría.

La victoria correspondió a José 2.o Castro, del Chile, que en los momentos decisivos supo imponer en buen estilo sus extraordinarias condiciones de velocidad y tren sostenido.

Nueve concursantes hicieron acto de presencia en la segunda carrera reservada a corredores de 3.a categoría, sobre 4,000 metros. Gustavo Soto del Centenario se adjudicó el triunfo después de defenderse con denuedo a los continuos ataques de Gabriel Soto, del mismo club.

Con doce competidores contaron la tercera y cuarta carrera, destinadas a segunda y primera categoría, respectivamente. Los vencedores fueron aclamados por los asistentes, pues en varias oportunidades hubieron de resistir con vigoroso empuje a las serias embestidas de sus rivales.

LA CARRERA POR EQUIPOS

El record de la hora para equipo de segunda y tercera categoría tuvo un desarrollo emocionante, pues todos los competidores pusieron especial interés en ofrecer un resultado técnico interesante.

El elenco del Arco Iris, compuesto por Luis Moya y Juan Salinas, conquistó la victoria, pero Soto, del Centenario, en varias oportunidades amagó las posiciones del puntero poniendo en acción un tren endemoniado. Para el segundo puesto se produjo empate entre los equipos del Chile y del Centenario. La definición se verificó a 800 metros (dos vueltas) a la pista, correspondiendo el triunfo al conjunto del Chile, después de una emocionante llegada que se dirimió por una rueda.

"LA AMERICANA"

Ya decíamos en nuestra edición de ayer que para competir en esta difícil carrera, se requería la participación de hombres de tren sostenido y un potente embalaje para los tramos decisivos.

La rentree de Gumercindo Salinas tenía atractivos, pues este corredor se había ausentado para reaparecer después de un largo descanso, luciendo un buen entrenamiento.

Como recordarán nuestros lectores, Salinas fué seleccionado para actuar en París, en representación de Chile en los grandes campeonatos mundiales; pero inconvenientes de última hora impidieron la concurrencia de este aventajado corredor a las jornadas mundiales. Salinas afianzó sus condiciones venciendo en brillante estilo a corredores que se encontraban en excelentes condiciones para lucir una buena performance.

BERMEJO Y VIDAL HACEN UNA PRESENTACION

A instancias de la concurrencia, los campeones chilenos Vidal y Bermejo hicieron una presentación en público, sobre 1,200 metros (tres vueltas a la pista).

Ambos campeones lucieron un estilo nuevo, aprendido a los corredores contra quienes lidiaron en el extranjero.

La concurrencia apreció los notables progresos alcanzados por estos aventajados cultores del pedal, aplaudiéndolos entusiastamente al finalizar la prueba.

LOS RESULTADOS GENERALES

Damos a continuación, los resultados generales:

1.a Carrera, 400 metros.— Excursionistas

1.o José 2.o Castro, Chile.
2.o Guill Romero, Chile.
3.o Antonio López, Chile.
Tiempo: 8' 9" 2|5.

2.a Carrera, 4,000 metros.— 3.a categoría

1.o Gustavo Soto, Centenario.
2.o G. Soto, Centenario.
Tiempo: 7' 51" 2|5.

3.a Carrera, 8,000 metros.— 2.a categoría

1.o José Gamboa, A. Iris.
2.o Guillermo González, A. Iris.
Tiempo: 14'34".

4.a Carrera, 6,000 metros.— 1.a categoría

1.o Gumesindo Salinas, A. Iris.
2.o Luis Nebot, A. Iris.
Tiempo: 10' 39".

5.a Carrera.— Record de la hora. 2.a y 3.a categorías

1.os Luis Moya, y Juan Salinas, equipo del A. Iris.
2.o Daniel 2.o Azócar y Javier Campos, equipo del Chile.
3.o Gustavo Soto y Julio Contreras, equipo Centenario.
Recorrido: 32 k. 400 mets.

6.a Carrera, 8,000 metros.—Americana, 1.a y campeones

1.o Gumesindo Salinas y Luis Nebot, equipo A. Iris.
Tiempo: 12' 28".

LA REUNION SOCIAL

Con bastante éxito se efectuó la reunión social, en el Hogar de los Ciclistas.

Los socios asistieron con sus familias.

SE COMPRA

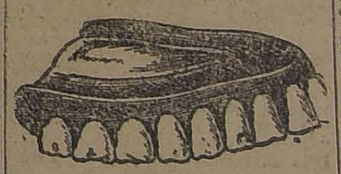

y se arregla cualquiera dentadura postiza, usada o quebrada; compostura en el mismo día.

Cómprase también dentaduras viejas o quebradas, pagando hasta $ 10 POR DIENTE, y cualquier joya usada, oro y platino.

Pago el mejor precio.

Taller: 1189 Rosas 1189

La gran contienda de ayer en los Campos de Sports de Ñuñoa

A pesar de que el grueso del público de Santiago estaba atraído ayer hacia las fiestas del último día de permanencia en esta capital del Príncipe Heredero de Italia, no menos de cinco mil personas se dieron cita en los Campos de Sports de Ñuñoa para presenciar el lance anunciado entre el cuadro combinado de la Zona Sur formado por exponentes de las Ligas de Concepción y Talcahuano, y el conjunto seleccionado de la Liga Metropolitana de Deportes.

"La Nación" fué el único diario que supo darle verdadera importancia a la contienda, engalanando sus columnas en la forma que acostumbra cuando se miden en la arena elencos de valer.

Nuestros aficionados acudieron a nuestro llamado y en realidad no resultaron defraudados en sus expectativas, pues la brega constituyó una de las más lucidas de las verificadas en esta temporada, que ha sido tan pródiga en reuniones de mérito.

Sabían bien los deportistas santiaguinos que el equipo sureño era excelente y lo integraban jugadores conocidos en las justas nacionales, muchos de los cuales abonaban sus prestigio en buenas actuaciones en conjuntos representativos en luchas internacionales y había verdadero interés por conocer la performance que frente a él iban a desarrollar los hombres de la Liga Metropolitana, los cuales no habían sido probados en los partidos entre zonas de Domingos anteriores, cuando las entidades que iban a medirse estaban todavía afiliadas a la Asociación de Foot-Ball de Chile.

Como en reuniones anteriores, numerosas damas prestigiaron el espectáculo, anotando además la presencia de numerosos dirigentes entre los que haremos mención del señor Rafael Torreblanca, presidente de la Federación de Foot-Ball de Chile, Carlos Acuña, secretario de esta misma entidad; Alberto Parodi y Carlos Cariola, presidente y vice- respectivamente, de la Liga Metropolitana; señor Coiré, vice-presidente de la Liga de Concepción; directores de las Ligas Metropolitana, Nacional y Obrera, etc.

Vimos también al diputado señor Rosamel [illegible]

El preliminar

Poco después de las 2 de la tarde se dió comienzo a la reunión con el partido preliminar a cargo de los conjuntos de honor de los Clubs Green Cross y Morning Star, que militan en la primera división de la Metropolitana.

Esta última institución se presentó incompleta, con solo diez hombres, circunstancia que le restó gran parte del brillo que el partido merecía alcanzar en atención a la categoría de los contendores.

No fué extraño, entonces, que llegara su término cuando el Green Cross se había anotado dos tantos a su favor, contra cero del Morning Star.

La contienda de fondo

A las 3.15 P. M., hicieron su entrada al field los cuadros representativos de Concepción y Talcahuano unidos, luciendo camisetas de color morado y de la Liga Metropolitana, con casaca roja.

Los equipos

El árbitro señor Francisco Jiménez llamó entonces a los jugadores, los que se situaron así:

Sureños (morados):

Robles
Canto Witcke
Figueroa, Toro, Sánchez
Paredes Varas
Domínguez, Ramírez, H. Muñoz

0

Olguín Abarzúa
Molina, Carrasco, Yacoponi
Aravena, Anglada, Corte
Hamablet Ernst
Yacoponi

Metropolitana (rojos):

El sorteo favoreció a los rojos, los que optaron por jugar al lado poniente.

El primer período

A las 3.30 P. M., Ramírez inició la contienda, pero luego Corte intercepta el avance de los ágiles morados, poniendo en juego a Abarzúa, quien verifica el primer ataque a fondo, que esteriliza Sánchez, entregando a Horacio Muñoz. Este pasa a Varas, quien, después de correrse rápidamente, verifica una centrada que aleja Hamablet.

Anglada, en posesión del balón, entrega a Carrasco, el que a su vez pasa a Olguín. El puntero avanza velozmente, y después de burlar a Figueroa, hace un centro que toma Yacoponi, para enviar un directo desviado.

En un avance combinado de los sureños, Domínguez envía un gambetazo sorpresivo que Yacoponi alcanza a detener.

Un momento difícil para los visitantes

Corridos diez minutos de juego, los rojos dominan la situación, y mediante ataques bien combinados, ponen en jaque a los contrarios. Aravena intercepta un avance de Domínguez y entrega a Olguín quien, después de avanzar varios metros, entrega a Yacoponi, el que envía un fuerte shot que detiene Robles en forma que la pelota vuelve débilmente a la cancha. Carrasco la recibe de boleo, y estando bien colocado, remata desviado.

Los rojos siguen en el ataque y, bien alimentados por la línea media, principalmente por Corte, obligan a los sureños a replegarse. Varios tiros se pierden por falta de dirección y algunos avances se esterilizan porque Molina no logra situarse convenientemente.

Juego equilibrado

Se sucede un período de juego brillante, en que ambas puertas pasan por momentos de apremio. Los ataques de los sureños se alternan con los avances locales. Ambas defensas se desempeñan a conciencia y los movimientos de los delanteros son debidamente apoyados por los medio zagueros.

El público aplaude con entusiasmo el esfuerzo de los contendores.

Toro detiene un avance de Yacoponi y pone en juego a Ramírez,

SUREÑOS Y METROPOLITANOS IGUALAN POSICIONES A DOS TANTOS. — DETALLES Y COMENTARIOS DE LA MEMORABLE JUSTA

quien, a su vez, entrega el balón a Horacio Muñoz. El rápido insider de Concepción avanza como una exhalación; pero es detenido en su esfuerzo por Ernst en forma brillante.

Ramírez coloca la pelota a los pies de Domínguez, quien prueba a Yacoponi con fuerte tiro esquinado, que encuentra al arquero en su puesto.

Un hand de Sánchez al tratar de interponerse ante una corrida de Abarzúa, lo sirve Corte con un pase a Yacoponi. El tiro de éste obliga a Witcke a conceder un puntapié esquina, el que fué servido con toda maestría por Abarzúa. Robles pone de manifiesto sus grandes condiciones, salvando una situación realmente apremiante

Carrasco, al ser cargado por Figueroa, entrega la pelota a Olguín, quien avanza solo hacia el arco defendido por Robles. El guardavallas a pesar del peligro no pierde su habitual sangre fría y realiza una salvada muy encomiable.

Se abre la cuenta

Después de un período de diez minutos de juego equilibrado, los rojos organizan una rápida incursión por su ala derecha. Corte pasa a Abarzúa. Ante la acción de Sánchez, el puntero derecho cede la pelota a Molina, quien, desde 20 metros, envía un tiro sorpresivo que se traduce en primer tanto para los locales, a los 22 minutos de juego.

Los rojos trtan de abalanzar la victoria y siguen acometiendo con grandes energías. Los sureños, un tanto desarticulados, permiten que los contrarios accionen con brillo.

Olguín lucha con éxito sobre Figueroa y Canto y desde cerca de la línea de goal envía un precioso centro, que aleja Robles con toda oportunidad.

Los últimos momentos del primer período se caracterizan por la insistente presión de los locales. Hubo un momento en que Olguín, después de burlar a Canto, avanza solo hacia la valla. El arquero Robles sale a su encuentro y ambos ruedan. Cuando el balón iba impulsado hacia el arco, aparece con toda oportunidad Witcke y anula una situación única.

Nuevamente Robles es el héroe de la jornada, deteniendo una formal embestida de Yacoponi.

Sin otras alternativas de mayor relieve termina el primer tiempo con un punto a favor de los locales.

El segundo período

A las 4.35 P. M., Yacoponi reinició la contienda, pues luego el balón cae en poder de los sureños, los cuales se esfuerzan por recuperar el terreno perdido, manteniéndose varios minutos en el baluarte de los rojos, pero los remates son devueltos con fuerza y precisión por los defensores.

Hamablet entrega a Anglada, quien pasa a Abarzúa. El puntero avanza rápido y centra. Molina envía un directo que Robles detiene.

El segundo tanto de los locales

Cuando sólo iban corridos cinco minutos, Corte evita una corrida de Varas y entrega a Yacoponi, el que con toda oportunidad pasa a Molina. Canto trata de intervenir, pero no logra contrarrestar el avance incontenible de Molina, el que desde seis metros envía un precioso izquierdo que Robles no alcanzó a detener.

El primer tanto de los sureños

Se produce la reacción en el elenco visitante. Toro pasa a Domínguez, quien, en rápida corrida burla a los adversarios. Ante la intervención de Ernst, centra. Corte, frente al arco, pierde la serenidad, circunstancia que aprovecha Horacio Muñoz para colocar el primer tanto para sus colores a escasa distancia, cuando sólo habían transcurrido dos minutos del punto anterior.

Los sureños tratan ahora de igualar posiciones, pero se encuentran frente a una defensa muy empeñosa y que por momentos se repliega, esterilizando el ataque adversario.

Paredes se corre por su ala y entrega a Domínguez. Frente al arco de Yacoponi se produce un serio entrevero en que Aravena y Ernst son los hombres de la situación.

Los locales se defienden a brazo partido. Vemos un momento a Yacoponi lanzarse como una exhalación para detener un esquinado. Los precisos momentos en que Yacoponi

sureños cargan y el guardavallas no suelta la pelota, envolviéndose en ella, mientras varios contrarios se esfuerzan, aunque en forma muy caballerosa, por arrebatársela. Finalmente, el juez pone término a esta faz del juego.

A renglón seguido, los locales reaccionan e inician un avance por el lado izquierdo. Olguín, como una exhalación, demostrando encontrarse en la plenitud de sus formas, se desprende de Figueroa y cerca de la línea de toque realiza una hermosa centrada. Molina, en posesión del balón, prueba a Robles, en los

carga al guardavallas, pero no logra quitarle la pelota.

Vienen ahora quince minutos de juego equilibrado, en que ambas vallas pasan por momentos apremiantes.

Olguín lucha con brillo contra Figueroa y pasa a Molina, quien, sin pérdida de tiempo envía un violento tiro que rebota en el travesaño para caer a los piez de Abarzúa, el que envía otro remate que pasa rozando uno de los verticales.

En los últimos diez minutos, el juego adquiere relieves especiales. Los sureños ponen en juego toda su táctica y los centrales accionan

EN EL PRELIMINAR EL GREEN CROSS VENCE AL MORNING STAR. — EN LA MAÑANA DE HOY REGRESAN LOS DEPORTISTAS DE CONCEPCION Y TALCAHUANO

con un entusiasmo verdaderamente extraordinario.

En estas condiciones los avasalladores ataques de los rojos se estrellan con la infranqueable defensa de los morados.

El tanto de empate

Los sureños, en un postrer esfuerzo igualan posiciones cuando sólo faltaba un minuto para el término de la jornada. En efecto, Toro pone en acción a Domínguez, quien, después de burlar a Hamablet, envía un fortísimo tiro que detiene Yacoponi impulsando la pelota hacia su derecha. Surge entonces, como una exhalación, Varas, el que sin pérdida de tiempo y a escasa distancia de la línea de goal, enfila un fuerte tiro con efecto, que después de pegar en el interior del vertical izquierdo, del arco, penetra violentamente a la red.

Segundos después, el árbitro indicaba el término de la jornada cuando la cuenta marcaba un empate a dos tantos.

Comentarios

La jornada de ayer puede ser considerada como una academia de buen football. Durante todo el match el árbitro no se vió obligado a detener el lance por jugadas bruscas o peligrosas de los [illegible]

Recordarán nuestros lectores [illegible] al margen del lance efectuado entre sureños y centrales el Domingo antepasado, expresamos nuestra protesta por la forma violenta en que se desarrollaron diferentes fases del juego. Revela, por lo tanto, la contienda de ayer, un síntoma muy halagador.

Dos técnicas distintas se observaron durante el desarrollo del partido, pues mientras los sureños no variaron en ningún momento su sistema de atacar a base de combinaciones y desplegaron un juego de cálculo y de acción del conjunto, los locales se adaptaron [illegible] a las exigencias de la lucha con entusiasmo sin igual.

Desde que se inició el juego pudo observarse en los metropolitanos un interés halagador que por momentos sorprendió a sus contrarios que parecían actuar desorientados.

Poco a poco los sureños, a base de combinaciones ajustadas, fueron recuperando terreno hasta igualar posiciones.

Al final de la jornada eran [illegible] dueños de la situación por la forma acertada como se desempeñaban.

Los locales, en un esfuerzo continuo, desbarataron las tentativas finales de los visitantes. La forma cómo se desempeñaron, resultó eficaz y les permitió producir situaciones peligrosas a sus enemigos [illegible] mes, en la primera etapa del partido nada parece que no se esforzaran mayormente. Tal era la confianza que tenían en sus aptitudes.

Cuando los sureños aceleraron el tren, se encontraron frente a un conjunto que puso de relieve un corazón extraordinario. En estas condiciones, el empate que parecía imposible antes de iniciarse la lucha, nada, no pudo extrañar a nadie después de terminado el lance por la forma en que se llevó el juego.

Como decíamos, se lució un hermoso juego técnico por ambas partes. Esto prueba que hemos progresado muchísimo en materia de football. Debemos insistir que para cualquier certamen continental, con un poco de entrenamiento, ya estamos en situación de intervenir con tranquilidad y que aún podemos desempeñarnos en forma excelente.

No debemos olvidar que la ciencia de los jugadores puesta al servicio de los conocimientos generales, forman el máximo de condiciones para aquellos jugadores considerados los más hábiles.

Es difícil, individualmente, destacar netamente quiénes fueron los mejores hombres de la cancha. Todos intervinieron con extraordinario entusiasmo.

Los guardavallas respondieron con éxito.

Los zagueros Ernst y Canto sobresalieron en todo momento.

Los medio zagueros Toro, Sánchez, Corte y Aravena, respondieron ampliamente a las expectativas del público.

Entre los delanteros, Domínguez, Ramírez, Horacio Muñoz, Olguín y Yacoponi, fueron los puntos sobresalientes.

Los otros componentes de los conjuntos cooperaron con brillo al éxito general.

El público hizo honor a la jornada estimulando a los jugadores más felices sin hacer distinción de colores.

Un estímulo especial merece el entrenador y masagista sureño señor Luis Flores, por el interés que ha llenado su cometido.

El árbitro imparcial.

El regreso de los sureños

Por el expreso de hoy regresan al Sur los componentes de la embajada sureña.

El presidente de la Federación de Football de Chile, señor [illegible] Torreblanca pasó anoche a presentarles el saludo de despedida.

En nuestras esferas deportivas dejan la mejor impresión, pues han demostrado mantener el prestigio que han conquistado en largos años de activa y tesonera labor.

Llegue hasta sus dirigentes nuestra expresión de sincera felicitación.

1. El elenco de la Liga Metropolitana.—2. Domínguez a la expectativa de un ataque.— 3. Los rojos atacando con grandes bríos.— 4. El conjunto que representa a la Zona Sur. 5. Manuel Ramírez en un avance.— 6. Bruno Yacoponi detiene un hermoso tiro de Domínguez.

[illegible] pesos para una institución deportiva o de beneficencia

NUESTRA RESPUESTA A LAS INFORMACIONES TENDENCIOSAS DE LA SECCION DEPORTIVA DE "EL MERCURIO" Y "EL DIARIO ILUSTRADO"

Público estacionado frente a nuestro diario, a las 7 P. M. del día Viernes último, durante el desfile organizado después del arribo del atleta Floridor Castillo. Esta fotografía apareció en nuestra edición del Sábado último.

Dos informaciones aparecieron ayer en la sección deportiva de "El Mercurio" y "El Diario Ilustrado", con las cuales se pretende poner en duda la información gráfica con que nuestro diario engalanó sus columnas con motivo de la entusiasta recepción que tributó el pueblo al atleta Floridor Castillo, a su regreso a la capital.

No pretendemos darle importancia al hecho, ya que bien sabemos la indiferencia con que el grueso de la opinión deportiva de Santiago acoge las noticias de la Sección Deportes de los mencionados diarios, a consecuencia de la forma desordenada, egoísta y falta en absoluto de veracidad que desde algún tiempo prima en sus informaciones. Pero no queremos dejar pasar este caso [illegible] prueba fráfica irrefutable, para poner de relieve ante la Dirección de "El Mercurio" y "El Diario Ilustrado" cómo es atendida su sección deportiva, cuyos redactores, no sólo omiten noticias de importancia, sino que publican día a día párrafos tendenciosos que sólo sirven para ponerlos en descubiertos ante la opinión sana de sus lectores y de sus propios jefes.

Los hechos no se destruyen con frases más o menos estudiadas; para ello es preciso oponer pruebas claras y terminantes de modo que, junto con hacer luz sobre cualquier tópico en discusión, sirvan para llevar el convencimiento a todos aquellos espectadores obligados de una lucha tan estéril como monótona. Bien pudieron los redactores deportivos de los mencionados diarios, para satisfacer las justas atenciones que se merecen sus lectores, haber hecho tomar a su vez, alguna fotografía de la llegada de Floridor Castillo, y en tal caso, sí que habríamos estado en igualdad de condiciones para dilucidar sobre la materia; pero ya es suficientemente conocido el sistema que han adoptado: criticar sin reparos y sin bases fundadas respecto a cualquier tema de actualidad, aún cuando sólo les sea conocido de nombre.

"La Nación", al informar sobre la manifestación que el pueblo organizó a la llegada de Castillo, lo hizo con el espíritu de responder al clamor público que alrededor de la exclusión de este atleta de la marathon mundial se había producido, con la misma amplitud con que siempre ha informado en todo lo que tiene íntima relación con el sentimiento popular.

Mas, si alguna duda hubiera podido producir los sueltos a que hacemos referencia, "La Nación" anticipa en ofrecer la suma de [illegible] pesos, que pondrá a disposición de una institución de beneficencia o deportiva en caso de que alguien logre comprobar que la fotografía publicada que reproducimos nuevamente y que, fué tomada desde los balcones de nuestra [illegible] el Viernes último, a las 7 [illegible] no corresponde también a [illegible]

Invitamos a "El Mercurio" y "El Diario Ilustrado" a que, conjuntamente con nosotros, depositen ante [illegible] la suma en referencia, la que después de verificadas [illegible] correspondientes, se entregará a la beneficencia o a una institución deportiva determinada, por [illegible] quienes hayan incurrido [illegible]

FEDERACION DE FOOT-BALL DE CHILE

Con todo interés prosigue el Directorio de esta colectividad los trámites preparatorios de la elección del elenco internacional chileno que ha de concurrir en Octubre próximo al 7.o Campeonato de la Confederación Suramericana de Foot-Ball.

Se ocupa, al mismo tiempo, de vigorizar la marcha interna de la colectividad para lo cual la Secretaría se ha puesto en comunicación con las diversas Ligas afiliadas; atendiendo las comunicaciones nes de las Ligas, clubs y deportistas que mirando por el prestigio internacional del foot-ball chileno anhelan engrosar las filas de la Federación.

AFILIACIONES INTERNACIONALES

Para evitar que se pretenda equivocar el criterio de los footballistas del país en materia internacional, la Federación deja constancia de las declaraciones oficiales del doctor Ricardo Mari, Presidente de la delegación uruguaya que nos visitará en Setiembre próximo. :

"Respecto al football chileno, la única entidad oficialmente reconocida y afiliada ante la Confederación Suramericana y por su intermedio ante la Federación Internacional de Amsterdan, es la Federación de Foot-Ball de Chile.

"Cualquiera otra colectividad, aunque contara con el 99 por ciento de los footballistas chilenos, no podrá ingresar ni reafiliarse a las filas de la Confederación Suramericana; prima por sobre el estricto respeto a las disposiciones de orden internacional".

LAS PARTIDAS CON LOS URUGUAYOS

Las fechas en que actuarán los campeones mundiales de football, con los seleccionados de la Federación de Foot-ball de Chile están fijadas para el 21 y 28 de Setiembre y 5 de Octubre próximos.

LA SESION DE HOY

Hoy se reunirá el Directorio de la Federación a las 7 P. M., en el local de la Secretaría.

El Secretario señor Acuña presentará una moción relativa a la formación del equipo chileno.

Las comunicaciones deben dirigirse a Casilla 3878.

SEMILLAS DE
ALFALFA DE PROVENCE
legítima, importada de St. Remy de Provence; de
ALFALFA PERUANA
de la Alta Sierra, garantida, y y de
ALFALFA DEL HUASCO
hija de Provence, ofrece para entrega inmediata, y también
SEMILLAS DE HORTALIZAS
y flores, procedentes de Vilmorin, el Almacén de Semillas ex-Adolfo Billon.
MORANDE 720

RAULI
muy seca, para puertas, 2x4, 2x6, 2x8, cepillado y [illegible] listones 1x2, tiene listo para entregar.
"LA REPUBLICA"
Barraca y Fábrica de Ma[illegible]
DOMEYKO 2354

LA VIII LECCION DEL CURSO EXPERIMENTAL DE AUTO-SUGESTION

"NO SE A QUIEN AMA MAS USTED EN LA VIDA: SI A SUS PADRES, A SUS HERMANOS, A SU NOVIA, A SU MUJER, A SUS HIJOS... — REPRESENTESELOS A TODOS EN SU IMAGINACION Y PIENSE COMO HABRAN DE ALEGRARSE DE QUE USTED ALCANCE LO QUE SE HA PROPUESTO".

"CREA Y CONFIE SOLO EN USTES MISMO. — SEA PUNTUAL. — SEA PRECISO. — SEA RESUELTO. — GUARDE ABSOLUTO SECRETO SOBRE SUS PLANES. — REALICE SU TRABAJO CON ALEGRIA. — VIVA UNA VIDA DIGNA Y COMPLETA".

En la clase última, (8.a lección) del curso de auto-sugestión, dictada el doctor de Radwan Praglowski trató lo siguiente:

I. FORTALECIMIENTO DE LA ACTIVIDAD

Aplique este ejercicio en la vida práctica realizando completamente una determinación tomada.

"Yo quiero — Yo puedo"

Cada determinación debe ser siempre considerada un hecho realizado. Nada fortifica más la voluntad que las acciones emprendidas y realizadas.

II. GIMNASIA PSIQUICA

Ejecute el siguiente ejercicio práctico en la forma que se explica a continuación:

Haced que vuestra marcha en la calle sea enérgica y determinada. Toda su presentación y tenida debe expresar fuerza.

Al principio estos ejercicios requieren una continua y firme atención, principalmente cuando se practican en calles de mucho tráfico, y ruido; con fuerza de voluntad, al poco tiempo se mecanizan y se ejecutan sin esfuerzo.

III. DISCIPLINA DE LA VOLUNTAD

El tiempo es vida

Para emplear bien su tiempo y no perderlo en quehaceres inútiles o discusiones sin finalidad alguna, debe elaborarse un plan cada día y anotarlo en su libreta de notas. Esta debe llevarse en el bolsillo de modo que sea fácil consultarlo, y ver que toca hacer en un momento dado.

Usted es, entonces, como un jefe de sus pensamientos como soldados.

Exija, pues, de usted mismo, una disciplina de hierro.

IV. TECNICA DEL CULTIVO DE LOS SENTIDOS

Hasta ahora hemos aprendido cómo se despierta un sentido de tranquilidad dentro de nosotros mismos. Mientras tanto, es tiempo para extender esta acción a todos los escalones del alma que nos sean favorables.

Desde el preciso momento en que haya tomado una determinación resolución para su porvenir debe llamar en su ayuda todo cuánto pueda en mayor o menor grado contribuir a fortalecer esa resolución. Debe usted con toda claridad hasta en los menores detalles, **establecer cómo y en qué forma su familia, sus amigos, sus conocidos, pueden contribuir a la realización completa de esa misma resolución.** No sé a quién ama más usted, en la vida si a sus padres a sus hermanos, su mujer o sus hijos. Represénteselos usted a todos en su imaginación y piense cómo habrán de alegrarse de que usted alcance lo que se ha propuesto. Métase en la cabeza la idea de que preferirá usted morir que permitir que se opongan obstáculos o se detenga o sea comenzada realización de su propósito.

Al mismo tiempo debe usted considerar que ahora puede con mayor confianza y valor mirar cara a cara al porvenir, pues cada día se hace más firme en su acción y más una voluntad más fuerte.

NOTA: Hay sin embargo muchas personas que no pueden apartar sus pensamientos de su mala fortuna y que se quejan de ésta en todo momento. No se puede, por lo demás evitar que una persona se queje o se labre su propia infelicidad por su constante quejarse; pero es posible sin embargo conseguir de ella que crea que puede cambiar su suerte pensando más en el futuro que en el pasado. Por eso cuanto por ha sido el pretérito, apártelo con mayor fuerza de su memoria y entre en acción para una nueva vida.

V. —TABLA DE ESCALERA

Pueda cada cual, en su fantasía, ver sus faltas y sus malas costumbres como en un espejo. Es preciso borrarlas una tras otra, y reemplazarlas con cualidades útiles.

Ocúpese cada semana con uno de sus defectos hasta curarse de él.

Puede ser que Ud. sea hábil para tomar resoluciones. Escriba entonces sobre un papel: **"Yo soy resuelto"** y estudie esta frase durante una semana en la forma como ya se ha indicado anteriormente.

En la próxima semana se ocupa con otro de sus defectos o malas costumbres pero siempre empezando a tratar las más débiles, las más livianas para seguir gradualmente con las más fuertes y más notables, las más difíciles de curar, hasta que el espejo de su alma no se oscurezca y Ud. mismo se contemple en él, como prueba en el espejo de la fábula que se oscurecía cuando una persona de mal carácter se miraba en él.

VI.—EJERCICIOS DE RESPIRACION

Cuando se pasea al aire libre, debe preocuparse de respirar profundamente, y esforzarse por realizar esta función cada vez más calmado.

Con poco pero continuado ejercicio Ud. llegará sin gran esfuerzo a inspirar en 6 segundos, a mantener la respiración durante 2 segundos y a espirar durante 6 segundos más. Haga lo posible por ejecutar su respiración en esta forma y tiempo y llegará a adquirir el hábito. Este ejercicio le dará poder para combatir la congestión y la intranquilidad. Si se encuentra en una situación que le ocasione miedo o temor no tiene sino que hacer inspiraciones profundas para que en unos cuantos minutos pueda conseguir tranquilidad y confianza.

VII.—GIMNASIA DE LA VOLUNTAD

Prívese una vez en la semana principalmente los días Lunes durante 24 horas de tomar cualquier alimento y beba solamente agua natural

NOTA: Durante la guerra los hombres se vieron a menudo obligados a ayunar, lo cual les ocasionaba serias molestias. Cosa completamente diferente es si alguien a conciencia y libremente se priva de tomar alimento. Por este ejercicio adquiere la certidumbre que si desea puede vencer el instinto de alimentación lo cual ejerce sobre él igual influencia que un ejercicio corporal sobre un atleta.

Finalmente debe tenerse en cuenta que este ejercicio tiene una excelente influencia sobre la salud. Algunos médicos prescriben un ayuno mayor en ciertos sistemas curativos.

No hace mucho tiempo apareció en el periódico médico que se publica en Londres con el título "THE LANCET" un artículo del doctor Leonard Williams en que afirma a bases de experimentos personales y en numerosos pacientes, que tres días de ayuno durante los cuales debe beberse solamente agua pura, resguarda contra las enfermedades y hace el organismo humano más fuerte, ágil y juvenil.

En todo caso un ayuno corto, que permite la eliminación de las diferentes toxinas que envenenan el organismo puede fortalecer las fuerzas físicas, desarrollar la memoria y dar un sentimiento de salud y frescura intelectual.

VIII.—CONCENTRACION DE LA MIRADA

Este conocido ejercicio puede aprovecharse así en la vida: si Uds. quieren influenciar a una persona, entonces utilice su mirada; hable con tono imperativo, que "así y así tiene que ser". Dígalo muy amable, pero en un tono tal que no admita la más mínima duda.

Por el contrario, **si alguna persona quiere influenciarlo a Uds., quiten su mirada de él, y repitan en su pensamiento: "Tú no me puedes influenciar."**

IX. — AUTOSUGESTION

A continuación se da el esquema sobre las cualidades más importantes, que son necesarias para que la voluntad de una persona sea fuerte:

- INFLUENCIA SUGESTIVA SOBRE EL MEDIO.
- DOMINIO DE SI MISMO.
- PODER PARA VENCER OBSTACULOS.
- LO QUE RESUELVO: LO EJECUTO.
- RESOLUCION RAPIDA Y CERTERA.
- HABILIDAD (TRABAJO SISTEMATICO).
- CONFIANZA EN SI MISMO.
- PRESENCIA DE ANIMO-VALOR
- ACTIVIDAD.

Usted debe poco a poco conquistar todas estas cualidades, empezando por el peldaño inferior.

El mejor medio para alcanzar estos fines es la autosugestión, que pertenece a los métodos más efectivos del arsenal psicotécnico.

La técnica para realizar las autosugestiones ha sido descrita en clases anteriores.

Recuerde de que durante una semana entera debe tener como tarea conquistar o adquirir una buena cualidad. Esta cualidad debe ser el objeto para el método de trabajo subjetivo que debe emplear durante toda la semana.

En la próxima semana debe usted elegir otra buena cualidad en cuya adquisición trabajará a fin de perfeccionarse cada vez más.

El método auto-sugestivo es un medio que le llevará a elevar su propia naturaleza hasta formar un individuo ideal, que tenga una fuerte voluntad.

Repita para usted mismo con la mayor concentración posible, cada día, lo que se anota más abajo y contrólese a sí mismo a fin de seguir los consejos e instrucciones que se dan en este curso.

CONSEJOS PRACTICOS

Siete puntos importantes para un individuo de fuerte voluntad

1. **Crea y confíe sólo en usted mismo.**
2. **Sea puntual.**
3. **Sea preciso.**
4. **Sea resuelto.**
5. **Guarde secreto sobre sus planes.**
6. **Realice su trabajo con alegría.**
7. **Viva una vida digna y completa.**

NOTA. — La mayor satisfacción y la más grande alegría tiene su origen en **un trabajo intensivo**, y en el total aprovechamiento de las propias cualidades. Cuanto mejores resultados nos da nuestro trabajo, cuanto mayor número de buenos éxitos alcanzamos, tanto más alegres y felices vivimos.

Un individuo de voluntad firme y fuerte, debe vivir teniendo presente esta divisa: aspirar siempre lo bello, lo bueno y lo sano.

Nada puede detenerlo en este camino, pues aunque pierda toda su fortuna siempre queda en condiciones de empezar de nuevo su trabajo.

Las mayores pruebas no lograrán hacerlo ni desfallecer ni dudar de sí mismo.

Aún el sentido de cercanía de la muerte lo encontrará tranquilo y fuerte, convencido de que la muerte es una liberación y una transformación de forma para la energía cósmica.

Antes de entrar de lleno a la práctica, de los ejercicios de la última serie, debe usted detenerse un momento y, como quien está en lo alto, lanzar una mirada retrospectiva hacia el camino recorrido. Hasta aquí ha aprovechado su habilidad para fortificar su actividad, para desterrar sus malos hábitos y conquistar al mismo tiempo buenas cualidades. Gracias a la gimnasia de la voluntad ha logrado dominar sus instintos y sentimientos. Por medio de una repetición metódica de los ejercicios ha mecanizado las funciones de su voluntad y logrado adquirir gran rapidez en su trabajo.

Cada uno de ustedes, que se han ocupado en seguir con constancia los ejercicios del curso, ha ganado confianza en sí mismo, pues cada cual ha visto que tiene fuerzas que lo ponen en condiciones de dominarse y poseerse totalmente.

EL PROFESOR MUHLENS DE LA UNIVERSIDAD DE HAMBURGO

DICTO AYER SU SEGUNDA CONFERENCIA.—AMBAS HAN INTERESADO VIVAMENTE AL CUERPO MEDICO

HOY SE LE OFRECE UNA MANIFESTACION

En el salón central de la Universidad dictó ayer en la mañana su segunda conferencia el eminente profesor Muhlens de Hamburgo, que se encuentra de paso entre nosotros. Este eminente investigador es director de una sección del Instituto de Enfermedades Tropicales de Hamburgo y conocido en todo el mundo científico por sus numerosas investigaciones bacteriológicas relacionadas principalmente con las enfermedades producidas por las espiroquetas y por las trypanosomas; entre estas ha estudiado profundamente la enfermedad del sueño en el hombre y el mal de caderas en los caballos. El profesor Muhlens tiene el gran mérito científico de haber sido el primero en conseguir después de tres años de paciente labor, el cultivo artificial de la espiroqueta de la sífilis; domina la técnica bacteriológica en forma tal que se le considera una de las primeras figuras mundiales dentro de esta dificilísima ciencia. Durante la guerra el Gobierno alemán le encomendó la sanidad del ejército búlgaro y del ejército turco, en lo relacionado con la malaria y el tifus exantemático; su actuación estuvo a la altura de su personalidad, llegando a dominar terribles epidemias y más aún llegando a transformar muchas comarcas del Oriente, antes casi inhabitables en terrenos, hoy día aprovechables. Estuvo también en Rusia durante la catástrofe del hambre, enviado por la Cruz Roja Alemana en auxilio de los millones de hombres que morían en la región del Volga; allí llevó a cabo también interesantes investigaciones sobre diversos puntos bacteriológicos.

El Gobierno argentino lo ha contratado para que sanée de la malaria grandes extensiones territoriales del noroeste y al mismo tiempo para que dicte conferencias y haga cursos en la progresista Universidad de Buenos Aires. Ha querido visitarnos y debemos agradecerle su gentileza. Entre los médicos chilenos tiene muchos amigos que son admiradores de su talento y de su amor a la ciencia y a la humanidad.

Es hombre de gran cultura y la sola narración de sus viajes a través de las regiones asoladas por la guerra y por el hambre y de sus cruzadas sanitarias en Rusia, en la Palestina, en los Balkanes, etc., hace de él un charlador de gran amenidad.

A las 12 M. de hoy se ofrece a nuestro eminente huésped un almuerzo en el Club de la Unión, que será presidido por el Rector de la Universidad, el Decano de la Facultad de Medicina y el Excmo. Ministro de Alemania, Conde Von Spee.

Las personas que deseen agregarse a la ya numerosa lista de adherentes pueden hacerlo en la mañana en el Club de la Unión.

ANIVERSARIO DE LOS "CURSOS CRISOL"

LA INTERESANTE CONFERENCIA DEL DOCTOR DE RADWAN PRAGLOWSKI

Los cursos "Crisol" de la Escuela de Artes y Oficios celebraron ayer su tercer aniversario.

A las 11 A. M. el doctor de Radwan Praglowski dictó una interesante conferencia sobre auto-sugestión. Se refirió al origen y desarrollo de está nueva ciencia de enormes aplicaciones en la vida; a los diversos métodos de auto-sugestión concentrada. Explicó la forma cómo se trabaja con la cadena sugestiva que él ha ideado, y terminó su disertación con diversos consejos referentes al cultivo de la propia personalidad. Finalizó su conferencia con algunos experimentos, en los cuales participaron los asistentes.

A las 12.30 P. M. se efectuó el almuerzo anual, al que concurrieron el Director de la Escuela de Artes y Oficios y el profesorado de los cursos.

LAS DEFRAUDACIONES DE RIO NEGRO

SE COMPRUEBAN POR UN VALOS DE $ 26,266,12

Por comunicaciones recibidas en el Tribunal de Cuentas, se ha tomado conocimiento que en una reciente visita practicada en la Tesorería Municipal de Río Negro, por el inspector y Tesorerías Municipales, don Luis Alberto Canales, se han comprobado defraudaciones por la suma de $ 26,266.12.

El inspector señor Canales, después de comprobar las defraudaciones, pasó los antecedentes al juzgado del crimen de Osorno.

El tesorero municipal, responsable de estos delitos, fué suspendido de sus funciones.

RESIDENCIA ARRIENDASE EN CALLE DEL EJERCITO

Magnífica, lujosa y moderna casa residencia, sin altos, bien asoleada. Salón, gran comedor, escritorio, ocho dormitorios, comedor para niños. Dos cocinas (gas y económica). Dos piezas toilette instaladas. Gran hall. Dependencias y altos para servidumbre. Gran subterráneo. Patio interior, con techo vidrio y galerías. Teléfono. **CANON: MIL PESOS.** Si el arrendatario desea, puede comprarla con facilidades pago. Tratar dueño: 2-5, Dieciocho 495. **Entrega inmediata.**

"LA SAN JUAN DE DIOS"

ARRIENDO DE SILLAS de Viena y de doblar Para reuniones escolares, deportivas, banquetes, sociedades, etc. Precios módicos.

COMPRAMOS al mejor precio de plaza Brillantes, perlas, joyas antiguas, oro, platino y plata chafalonía y en monedas.

DELICIAS 745. — TELEFONO INGLES 2252

SASTRERIA POBLETE

Ofrece a su distinguida clientela para las Fiestas Patrias: ternos de casimires ingleses, sólo con treinta pesos mensuales.

SE RECIBEN HECHURAS. PRECIOS MODICOS.

SAN DIEGO 1356

UN AVISO QUE DEBE INTERESAR

Dueñas de Casa:

GATH Y CHAVES les brinda aquí un buen conjunto de artículos útiles y prácticos, necesarios en todos los hogares.

Nadie puede competir con Gath y Chaves.— Sus precios son los más bajos. — Las calidades son incomparablemente superiores.

VISITE EL 4.o PISO

MENAJE - SANITARIOS - TAPICERIA

LOZA Y SEMI-PORCELANA

JUEGOS para mesa, de semi-porcelana inglesa, todas las piezas con el borde festoneado y decorados con filetes de oro, compuestos de 83 piezas, para 12 personas, a **$ 255.00**

PLATOS extendidos, igual decorado de los juegos, c|u., **$ 2.10**

PLATOS para sopa, igual decorado de los juegos, c|u., **$ 2.15**

PLATOS para postre, igual decorado de los juegos, c|u., **$ 1.70**

PLATOS para dulce, igual decorado de los juegos, c|u., **$ 1.45**

TAZAS de desayuno, igual decorado de los juegos, c|u., **$ 2.25**

TAZAS para té, igual decorado de los juegos, c|u., **$ 2.00**

TAZAS para té, igual decorado de los juegos, c|u., **$ 1.70**

JUEGOS para mesa, de loza inglesa, extra fuerte, compuestos de 59 piezas, sin tazas, a **$ 175.00**

CUBIERTOS

JUEGOS de cubiertos de Alpaca, metal blanco, garantido inalterable, con cuchillos Solingen, mango de hueso, compuestos de: 12 cuchillos, 12 cucharas y 12 tenedores para mesa; 12 cuchillos, 12 cucharas y 12 tenedores para postre; 12 cucharitas té y un cucharón; las 85 piezas, a **$ 255.00**

CUCHILLOS para mesa, hoja de acero Solingen, con mango de hueso, la docena **$ 45.90**

CUCHILLOS para postre, hoja de acero Solingen, con mango de hueso, la docena **$ 37.40**

TENEDORES para mesa, de Alpaca inalterable, la docena **$ 35.70**

TENEDORES para postre, Alpaca inalterable, la docena **$ 31.60**

CUCHARAS para mesa, de Alpaca inalterable, la docena **$ 35.70**

CUCHARAS para postre, Alpaca inalterable, la docena **$ 31.60**

CUCHARITAS para té, Alpaca inalterable, la docena **$ 18.70**

VARIOS

JUEGOS copas de 1|2 cristal, compuestos de: 12 copas para agua, 12 para vino tinto, 12 para vino blanco (verdes), 12 para oporto y 12 para licor; las 60 piezas, a **$ 55.00**

BATERIA para cocina, compuestas de: 1 olla, 4 cacerolas, 1 tetera para agua, 1 hervidor para leche, 1 colador para verduras, 1 asadera, 1 cucharón, 1 espumadera, 1 cuchara, 1 limpia ollas, 1 colador para caldo, 1 rallador, 1 batidor para huevos, 1 tenedor para frituras. Todos estos artículos son importados. Precio: **$ 129.50**

JUEGOS de 3 bandejas de metal niquelado de 51, 41 y 31 centímetros, **$ 29.50**

JUEGOS de 4 cacerolas, sin tapas, de hierro enlozado, importado, a **$ 24.50**

CAJAS de 1 docena de moldes para cortar masa, diferentes figuras, a **$ 3.05**

CAJAS de 60 moldecitos, diferentes figuras, la caja **$ 10.20**

CUCHILLOS para pelar papas, cada uno, **$ 0.60**

PIEDRAS ESMERIL, para afilar cuchillos, a **$ 0.50**

TIRABUZONES de acero, a **$ 0.70**

PAÑOS para estropajos, cada uno, **$ 0.50**

ALGODON impregnado para limpiar plata, plaqué y oro, la caja **$ 1.00**

JABON "Fulgor", tipo Sunlight, la caja de 6 panes, a **$ 2.40**

EN TAPICERIA

STORES de punto, con hermosos dibujos bordados a máquina, 160x300 centímetros, desde **$ 47.60**

CORTINAS de gasa (Madras), artículo de mucho gusto, gran surtido de colores; el par, desde **$ 93.30**

LANZAS de bronce, especiales para la colocación de cortinas, gasa o de punto, extensibles hasta 2 metros, c|u., **$ 10.20**

PANTALLAS de seda, francesas, variado surtido, desde **$ 43.00**

COJINES de fantasía, grandioso surtido en formas y colores, en seda y terciopelo, cada uno, **$ 175.00**

FUNDAS pintadas a mano, para cojines, cada una, desde **$ 22.50**

FELPA imitación terciopelo de Génova, ancho 130 centímetros, especial para cortinados y tapiz de muebles de escritorio, comedor y hall, a **$ 53.55**

TAPICES para muebles de salón, estilo antiguo, variedad de colores de gran moda, ancho 130 centímetros, el metro **$ 25.50**

POPELINAS de un color, ancho 130 centímetros, para cubre-camas, carpetas y cortinas el metro **$ 18.15**

EN SANITARIOS

LAVATORIOS pedestal, loza inglesa blanca, 64x46 ctms., con llaves para agua fría y caliente, desagüe y pitón de bronce niquelado, **$ 345.30**

LAVATORIOS murales, loza inglesa de 64x46 ctms., con llave, desagüe y pitón de bronce niquelado, a **$ 145.80**

EXCUSADOS silenciosos, estanque y taza de loza inglesa, con asiento doble, tapa laqueada blanca, a **$ 416.00**

PISOS esmaltados, blancos, especiales para cuarto de baño, a **$ 12.50**

PAÑERAS de pie, esmaltadas en blanco, para baño, a **$ 12.50**

LAMPARAS eléctricas de cuatro luces, color acerado, tulipas y globo de cristal, artículo de gran gusto, desde **$ 136.00**

PENDIENTES eléctricas con plato de cristal, apropiadas para escritorios, salas y otras, desde **$ 68.00**

LAMPARITAS eléctricas para velador, con tulipas de metal, desde **$ 30.60**

PLAFONIERS con globo de metal, desde **$ 22.10**

GANCHOS eléctricos con tulipa de cristal, alambrados y listos para colocar, a **$ 15.30**

Gath & Chaves

CHAUFFEUR

Necesitamos para Camión MACK. Exigimos buenos referencias y garantías.

WEST INDIA OIL COMPANY

BANDERA N.° 624

No bote Ud. su sombrero

de paño, paja, pita, tongo o tarro de pelo, por viejo o usado que esté

"MI SOMBRERERIA"

se lo transformará en uno completamente nuevo, **DE ULTIMA MODA**, y de linda presentación, no cobrando el trabajo si no queda al gusto de usted. **CALLE LIRA N.o 7**, al lado del Teatro Setiembre.

SOMBRERERO DIPLOMADO EN EUROPA.—Suc. CASTRO 143 al lado de la Pastelería y Salón de Café Petit Olimpia.

NOTA. — No confundir "MI SOMBRERERIA" con casas similares, que dicen ser sucursales. La única es en Castro 148.

GRAN EXITO ALCANZO LA REUNION DE AYER EN EL CLUB HIPICO EN HONOR DEL HEREDERO ITALIANO

EL CLASICO "S. A. R. HUMBERTO DE SABOYA PRINCIPE DEL PIAMONTE FUE GANADO HOLGADAMENTE POR KINTRILEO

ZAMBO ABANDONA LA CATEGORIA DE PERDEDORES. — EN EL ESPLENDIDO TIEMPO DE 1.36 3|5 PARA LA MILLA CHEVROLET BATE A ANDREA CHENIER EN EL PREMIO "SAN GIORGIO". — ADRIATICO, CONDUCIDO POR EL SEÑOR CARLOS DE LANDA SE IMPONE EN LA PRUEBA DE JINETES CABALLEROS

Relación y resultados generales

En el recinto reservado a los socios se notaba la presencia de cuanto más representativo tiene nuestro mundo político y social, y las elegantes toilettes de las damas daban una interesante nota de colorido.

El tiempo magnífico contribuía, por otra parte, al completo éxito de la fiesta deportiva.

S. A. R. el Príncipe Humberto, que había sido obsequiado por el Directorio del Club Hípico con un suntuoso banquete, al que asistió el Presidente de la República, Cuerpo Diplomático y miembros del Gabinete, hizo su entrada a la tribuna presidencial minutos después de las tres de la tarde.

La presencia del real visitante despertó en el público un entusiasmo indescriptible, siendo el heredero italiano ovacionado por los asistentes a paddock por largos minutos, homenaje que también le tributaron las tribunas populares cuando pasó a visitarlas acompañado del señor Alessandri.

El atractivo principal de la reunión lo constituía el Clásico S. A. R. Humberto de Saboya, Príncipe del Piamonte, handicap limitado entre 61 y 47 kilos, y sobre una distancia de 1,400 metros. La prueba en cuestión, como se sabe, en años anteriores se denominaba José Luis Larraín.

Cuando tocó su turno a la carrera base, los jardines del paddock se vieron invadidos por todos los asistentes a esta tribuna, y costó trabajo a los 10 competidores poder abrirse paso para su paseo de reglamento.

El movimiento en el "betting" fué activísimo, y desde el primer momento se pudo apreciar la inclinación del público a favor de Ardelión, favoritismo por demás justificado, dada la brillante campaña que lleva sostenida el hijo de Last Reason, y muy en especial su victoria última en el Santiago García Mieres, en donde al ganar había marcado el record de la distancia.

Cuando la campana anunció el cierre de las taquillas y fueron anotadas las cotizaciones en las pizarras, éstas arrojaron los siguientes totales a ganador por unidad de 10 pesos:

	Boletos
Ardelión	2,508
Digno II	1,859
Puff	1,560
Honoria	1,283
Kintrileo	1,021
Samuelito	661
Greenock	322
Prisca	264
Chacaltaya	132
Yokoska	123
Total	9,733

Un accidente sufrido por el favorito en el transcurso de la prueba, impidió a éste corresponder a la confianza depositada en él, logrando apenas clasificarse el pupilo de Cavieres en el sexto lugar, correspondiendo el triunfo a Kintrileo, que batió a sus enemigos en un canter.

Puestos los competidores frente a las cintas, correspondió a Samuelito el lado de la empalizada, alineándose a continuación: Digno II, Greenock, Puff, Chacaltaya, Ardelión, Kintrileo, Yokoska y Honoria, quedando Prisca al lado exterior.

Lo numeroso del lote no fué obstáculo para que el "starter" se luciera en una oportuna largada, moviéndose el lote como tabla.

Greenock fué el primero en lucir sus colores en el puesto de "leader"; pero el hijo de Eclair fué casi inmediatamente sustituído por Samuelito, al que a su vez pasó a reemplazar Kintrileo, tomando resueltamente a su cargo la dirección del camino el pupilo del Stud Bernstein, para no demorar mucho en poner 4 cuerpos de ventaja sobre Samuelito, que encabezaba el resto del pelotón, y en cuya persecución se escalonaron Puff, Greenock, Chacaltaya, Ardelión y Prisca, quedando al fondo Honoria.

A los 300 metros corridos, Prisca hacía un veloz avance y se colocaba en tercer término, en tanto que el favorito retrogradaba al penúltimo lugar, a consecuencias de un estrellón que le diera Chacaltaya.

El "leader" apareció en la recta final con la ventaja que había logrado adquirir en los tramos iniciales y en el transcurso del derecho, aun cuando sus perseguidores trataban de acortarla no lo conseguían.

Fué así que el defensor de la chaquetilla rosa seca, gorra esmeralda, cubrió el derecho puede decirse sin enemigos, y su triunfo se dió ya por descontado cuando fácilmente a la delantera desfiló frente a las populares. La lucha por el segundo lugar logró entusiasmar, pues Digno II encontró en Samuelito una tenaz resistencia, y, luchando palmo a palmo por espacio de 100 metros, empataron este puesto a cuatro cuerpos de Kintrileo.

El cuarto lugar lo alcanzó Chacaltaya, delante de Greenock. Sexto, Ardelión; séptimo, Puff, octavo, Yokoska; novena, Prisca; décima y última, Honoria.

Tiempo: 1.22 4|5.

La reunión se inició con el premio Rondizonni, sobre 1,400 metros para tres años perdedores, prueba que se resolvió con el triunfo de Zambo.

Munda tomó a su cargo la dirección del camino, seguida en las primeras distancias por El Cinco, el que luego retrogradó al último lugar, quedando segundo Dominó, delante de Mata Penas, La Décima y Zambo. Girado el codo de los 1,100 metros, Dominó se apareó a la leader y logró por algunos tramos rebalsar la línea de carrera de Munda, la que en la última curva volvió a recuperar su primitiva colocación, enfilando la recta al frente del pelotón. La hija de Burgomaster conservó sus posiciones hasta poco después de las populares, altura en donde Mata Penas cayó sobre ella y la dominó con facilidad, al mismo tiempo que surgía Zambo por el centro de la pista en un impetuoso avance, y se adjudicaba en seguida la victoria por medio pescuezo sobre Mata Penas. El tercer lugar, a 5 cuerpos, lo ocupó Bouquet, delante de La Décima; quinto, Munda; sexto, Dominó; séptimo y último, lejos, El Cinco, que terminó la prueba a la marcha.

Tiempo: 1.32.

En la segunda carrera, premio Racconigi, prueba condicional sobre 1,400 metros, la victoria correspondió a Penthatlon, el que cubrió la distancia en un cánter.

En persecución del puntero se lanzó Anfora, seguida de Polígama, Altachín, Yerville y Zadorija al fondo que largó desmejorada.

El "leader" no tardó mucho en poner cuatro cuerpos de claro sobre sus perseguidores, no produciéndose más alternativas hasta la tierra derecha, que el avance de Zadorija al 5.o lugar.

El pelotón desembocó en la recta final comandado siempre por el hijo de Pibe, y Anfora, que era la que más de cerca le seguía, desapareció luego ante el avance de Altachín y Yerville, que en seguida cayeron resueltamente sobre el puntero, el que, estimulado al látigo, pudo mantener sus posiciones hasta el marcador, el que lo cruzó con un pescuezo de ventaja sobre Altachín. Tercera, a 1 1|2 cuerpo, entró Yerville, delante de Zadorija; quinta, Polígama; sexta, Noticia; séptima, Anfora; octavo, Yorker, y noveno y último, Imperio.

Tiempo: 1.24 1|5.

El favorito Gran Bonetón se impuso en un impresionante rush final en los 1,400 metros del premio Módena.

Ordenada la salida, Macaulay apareció a la delantera, asediado muy de cerca por Tristán, quedando más atrás Perla Negra, Kollmán, Artagnan, Crimora, Humorada y Gran Bonetón, cerrando la marcha, lejos, Griega, que movió muy mal.

Los dos punteros a los 200 metros corridos se habían cortado ya 3 cuerpos delante del resto del lote y alternando ambos en el puesto de avanzada giraron el codo final. Allí Macaulay logró desprenderse de su molesto acompañante para aparecer en la recta precediéndolo por 2 cuerpos. El puntero fué aumentando la ventaja que les traía a sus perseguidores y su triunfo parecía ser un hecho, cuando al enfrentar las populares surgieron Gran Bonetón y Jilguero, los que en un avance simultáneo daban cuenta del pupilo del Burlesco, para irse en seguida en reñida lucha en demanda del disco, sorprendiéndolos éste cuando Gran Bonetón traía tres cuartos de cuerpo de ventaja sobre Jilguero. El tercer lugar a 2 cuerpos lo conservó Macaulay, delante de Crimora. Quinto Weyler; sexto, Humorada; séptima, Perla Negra; octavo, Artagnan; noveno, Tristán; décimo, Kollman; undécimo, Apático, y última Griega.

Tiempo: 1.24 2|5.

En seguida vino el Premio "Fernecio", handicap sobre 1,800 metros, reservado a jinetes caballeros, el que fué ganado de extremo a extremo por el favorito Adriático al que condujo muy acertadamente al triunfo el señor Carlos de Landa.

Los 6 rivales no ofrecieron gran dificultad al "Starter" para ser lanzados en carrera, moviéndose compacto el lote por espacio de algunos metros, destacando luego Adriático sus colores en el puesto de peligro, colocándose segundos Gregorito y Moloch, delante de Infiesto y Jaramago, quedando a la retaguardia Grampián.

El "leader" logró tomar hasta tres cuerpos de ventaja sobre sus enemigos, pero esta ventaja fué reducida por el lote en la recta de los 1,100 metros en donde el pelotón se hizo compacto.

Ya en tierra derecha se vió avanzar a Jaramago y luego a Grampián. El señor de Landa requirió entonces a su cabalgadura, respondiendo inmediatamente el hijo de Burgomaster, para cruzar en seguida victorioso el disco con 1|2 cuerpo de ventaja. El tercer lugar a 2 cuerpos lo ocupó Jaramago, delante de Moloch, último Infiesto.

Tiempo: 1.52.

Ocupaba el quinto lugar en el programa el Premio "San Giorgio", prueba que se presentaron a disputarla sólo 4 competidores: Andrea Chenier, Chevrolet, Perillán y Metternich, resolviéndose la carrera con el triunfo del out sider Chevrolet que batió por una cabeza al favorito Andre Chenier.

El pupilo del Stud Tricolor tuvo a su cargo el gasto del tren, seguido de Metternich, Chevrolet y Perillán.

Por el contrario a otras veces, el favorito fué corrido muy contenido y era así que Metternich le seguía a corta distancia. Así se mantuvo la colocación de los competidores hasta la recta final, en cuyo comienzo Metternich fué desalojado por Chevrolet, el que siguiendo en su avance, cayó sobre el "leader" 150 metros para la meta, para sostener con él una tenaz lucha y batirlo en la meta por una cabeza. Perillán ocupó el tercer puesto a 3 cuerpos. Cuarto y último Metternich.

El ganador cubrió los 1,600 metros en el espléndido tiempo de 1.36 tres quintos.

En seguida del clásico vino el Premio "Roma", sobre 1,500 metros, reservado a potrancas ganadoras, y que constituyó un estrecho triunfo para Jana.

Después de alguna espera se alzaron las cintas, moviéndose el lote en sólo regulares condiciones, pues la favorita La Paz, se movió un poco desmejorada.

La Novena punteó en los primeros 150 metros, altura en donde Mucha Pena pasó a substituirla, en tanto que La Paz, descontaba el terreno perdido y se colocaba en sexto lugar. La "leader" empezó a tomar vuelo y fué así que cuando apareció en la recta de los 1,100 metros, había puesto ya cerca de 4 cuerpos en claro sobre Serenísima, que corría segunda, delante de La Novena y Jana, mientras al fondo a respetable distancia, se movía La Tulipe.

Girado el último codo el pelotón enfiló la recta siempre con Mucha Pena a la cabeza, que corría firme en el puesto de avanzada. Jana que en la curva había avanzado al tercer puesto, no demoró en dar caza primero a Serenísima para en seguida entrar a ofrecerle lucha a Mucha Pena. Ambas potrancas se empeñaron entonces en un emocionante tête a tête logrando al final imponer sus calidades la hija de Javo, que traspuso victoriosa la meta con 1 pescuezo de ventaja sobre Mucha Pena. El tercer lugar a 2½ cuerpos lo ocupó La Novena, delante de Serenísima. Quinta, Alderney; sexta La Paz; séptima, La Tulipe; octava y última, Humita.

Tiempo: 1.31 1|5.

Finalizó la reunión con un handicap sobre 2,300 metros, el que se lo adjudicó fácilmente Insaciable.

Atorrante se disparó al frente y tomó hasta 6 cuerpos de ventaja sobre Insaciable, el que precedía a Go On y Papagayo, mientras a la retaguardia quedaba Alta Ley.

La carrera no tuvo la menor alternativa hasta momentos antes de girarse la última curva, en donde las distancias se hicieron más estrechas. Ya en el derecho, Insaciable dominó con entera facilidad al puntero y lo batió al galope por 3 1|2 cuerpos; a igual distancia Alta Ley ocupó el tercer lugar delante de Go On. Ultimo Papagayo.

Tiempo: 2.26 2|5.

Primera carrera

Premio RONDIZZONI. — 1,500 metros. — $ 4,000 al 1.o y $ 800 al 2.o

	G.	P.
1.o Zambo, 56.1 kilos, 3 años, por Olascoaga y Reina de Epsom, del señor F. Peralta, jockey C. Pombet	180	123
2.o Mata Penas, con 56, S. Villanueva	354	200
3.o Bouquet, con 56, M. Vera	407	182
4.o La Décima, con 54, J. M. Baeza	1033	478
Dominó, con 53, V. Marinay	59	39
El Cinco, con 53, R. Ubilla	195	98
Munda, con 54, H. Ramírez	790	406
	3018	1526

Ganado por 1 pescuezo; el 3.o a 5 cuerpos.
Tiempo: 1.32.
No corrieron: Fronteriza, con 57; Ica, con 54; Mistere, con 54.

Dividendos de Tribunas, unidad de 10 pesos
Ganador de Zambo $ 150.90
Placé de id. 52.70
Id. de Mata Penas 36.30

Dividendos de Galerías, unidad de 5 pesos
Ganador de Zambo $ 48.40
Placé de id. 18.40
Id. de Mata Penas 13.70

Dividendos de Viña del Mar, unidad de 10 pesos
Ganador de Zambo $ 43.80
Placé de id. 18.90
Id. de Mata Penas 14.20

Segunda carrera

Premio RACCONIGI. — 1,400 metros. — $ 3,500 al 1.o, $ 700 al 2.o y $ 350 al 3.o

	G.	P.
1.o Penthatlon, con 50 kilos, 4 años, por Pibe y Cachitú, del Stud Nipaco, jockey N. Ramírez	970	623
2.o Altachín, con 47, U. Ibarra	782	490
3.o Yerville, con 49.8, P. Rebolledo	380	262
4.o Zaradorija, 48.3, Ar. Silva	1275	772
Yorker, con 56, M. Vera	134	98
Noticia, con 45.7, A. Gutiérrez	877	503
Polígama, con 48, M. Núñez	248	179
Imperio, con 43, G. Martínez	32	22
Anfora, con 41, P. Silva	186	90
	4884	3039

Ganado por 1 pescuezo; el 3.o a medio cuerpo.
Tiempo: 1.24 1|5.
No corrieron: Joselito, con 50; Palinco, con 48, Pumarino, con 47.

Dividendos de Tribunas, unidad de 10 pesos
Ganador de Penthatlon $ 45.30
Placé de id. 17.30
Id. de Altachín 19.20
Id. de Yerville 27.30

Dividendos de Galerías, unidad de 5 pesos
Ganador de Penthatlon $ 25.70
Placé de id. 8.70
Id. de Altachín 11.00
Id. de Yerville 10.70

Dividendos de Viña del Mar, unidad de 10 pesos
Ganador de Penthatlon $ 22.70
Placé de id. 8.50
Id. de Altachín 12.20
Id. de Yerville 10.80

Tercera carrera

Premio MODENA.— 1.400 metros. —$ 3,500 al 1.o; $ 700 al 2.o y $ 350 al 3.o

	G.	P.
1.o Gran Bonetón, 52 kilos, 5 años, por Julio César y Florangel, del señor M. Silva, jockey M. Núñez	913	599
2.o Jilguero, 51 kilos, R. Olguín	243	131
3.o Macaulay, 48 kilos, V. Marinay	1120	579
4.o Crimora, 45 kilos, C. Guerra	432	298
Weyler, 50 kilos, N. Ramírez	790	503
Artagnan, 47 kilos, A. Gutiérrez	805	226
Humorada, 44 kilos, L. González	349	280
Perla Negra, 48 kilos, U. Ibarra	854	581
Kollman, 45 kilos, G. Martínez	78	43
Griega, 43 kilos, J. Alarcón	50	38
Tristán, 43 kilos, J. Guajardo	156	125
Apático 45 kilos, L. Toncalla	198	148
	5488	3551

Ganado por 3|4 de cuerpo; el 3.o a 2 cuerpos.
Tiempo: 1.24 2|5.
No corrieron: Yorkminster, 54; Yverdún, 52; Justiciero, 44; Nancy, 42 y Jineta 41.

Dividendos de Tribunas, unidad de 10 pesos
Ganador de G. Bonetón $ 54.10
Placé de id. 20.50
Id. de Jilguero 58.00
Id. de Macaulay 20.90

Dividendos de Galerías, unidad de 5 pesos
Ganador de G. Bonetón $ 26.20
Placé de id. 10.20
Id. de Jilguero 21.70
Id. de Macaulay 10.—

Dividendos de Viña del Mar, unidad de 5 pesos
Ganador de G. Bonetón $ 32.40
Placé de id. 12.40
Id. de Jilguero 23.30
Id. de Macaulay 11.30

Cuarta carrera

Premio FERRUCCIO (Jinetes caballeros).— 1.800 metros.— $ 3,000 al 1.o; $ 600 al 2.o

	G.	P.
1.o Adriático, 59.5 kilos, 5 años por Burgomaster y Fulana, del Stud Los Andes, jockey C. de Landa	1014	552
2.o Grampián, 58.2 kilos, G. Marín	375	226
3.o Jaramago, 70 kilos, A. Echeverría	518	313
4.o Moloch, 59.5 kilos, M. Pizarro	779	487
Gorgorito, 59 kilos, S. Lecaros	379	227
Infiesto, 59.9 kilos, F. Gándara	274	140
	3339	1945

Ganado por 1|2 cuerpo; el 3.o a 2 cuerpos.
Tiempo: 1.52 4|5.
No corrieron: Kansas, 67; Isnahan, 57, y Monday, 57.

Dividendos de Tribunas, unidad de 10 pesos
Ganador de Adriático $ 29.60
Placé de id. 18.80
Id. de Grampián 31.50

Dividendos de Galerías, unidad de 5 pesos
Ganador de Adriático $ 15.—
Placé de id. 9.—
Id. de Grampián 12.80

Dividendos de Viña del Mar, unidad de 5 pesos
Ganador de Adriático $ 15.80
Placé de id. 10.—
Id. de Grampián 15.20

Quinta carrera

Premio SAN GIORGIO.—1,600 metros.— $ 3,500 al 1.o, 700 al 2.o.

	G.	P.
1.o Chevrolet, 53 kilos, 4 años, por Mustafá y Meltón Bello, el señor L. Portales, jockey N. Ramírez	587	252
2.o A. Chenier 60, E. Rebolledo	2518	801
3.o Perillán 51, A. Gutiérrez	997	439
4.o Metternich 54, A. Molina	1891	795
	5993	2287

Ganado por 1 cabeza; el 3.o a 3 cuerpos.
Tiempo: 1.36 3|5.
No corrieron: Gorgonzola 52, Sin Duda 52, War Queen 50, Jerville 48 y Alderney 44.

Dividendos de Tribunas: unidad de 10 pesos
Ganador de Chevrolet $ 91.90
Placé de id. 29.90
Id. de A. Chenier 16.30

Dividendos de Galerías, unidad de 5 pesos
Ganador de Chevrolet $ 47.80
Placé de id. 13.90
Id. de A. Chenier 8.30

Dividendos de Viña del Mar, unidad de 5 pesos
Ganador de Chevrolet $ 41.50
Placé de id. 13.60
Id. de A. Chenier 7.50

Sexta carrera

Premio S. A. R. HUMBERTO DE SABOYA.— 1,400 metros.— $ 10,000 al 1.o, 2,000 al 2.o y 1,000 al 3.o

	G.	P.
1.o Kintrileo, 49 kilos, 4 años, por Last Reason y Chulita, del señor B. Bernstein, jockey U. Ibarra	1021	687
2.o Digno 50, H. Ramírez	1859	1028
2.o Samuelito 47, P. Olguín	661	421
4.o Chacaltaya 53, E. Rebolledo	132	119
Ardelión 61, A. Molina	2508	1215
Puff 61, E. Carrillo	1560	946
Greenock 59, J. Vergara	322	196
Prisca 47, P. Silva	264	199
Yokoska 47, C. Guera	123	125
Honoria 59, S. Villanueva	1283	757
	9733	5693

Ganado por 4 cuerpos; empate.
Tiempo: 1.22 4|5.
No corrió Yelcho ...
Dividendos de Tribunas de 10 pesos
Ganador de Kintrileo ...
Placé de id. ...
Id. de Digno ...
Id. de Samuelito ...
Dividendos de Galerías de 5 pesos
Ganador de Kintrileo ...
Placé de id. ...
Id. de Digno ...
Id. de Samuelito ...
Dividendos de Viña del Mar de 5 pesos
Ganador de Kintrileo ...
Placé de id. ...
Id. de Digno ...
Id. de Samuelito ...

7.a carrera

Premio ROMA.—1,500 ... $ 3,500 al 1.o, 700 al 2.o ... 3.o

1.o Jana, 54 kilos, 3 años, por Brasil y Javo, del Corral Binador, jockey Alfonso Silva ...
2.o Mucha Pena, 54, H. Ramírez ...
3.o La Novena, 54, R. Ubilla ...
4.o Serenísima, 51, N. Ramírez ...
Alderney, 57, A. Molina ...
Humita, 51, A. Gutiérrez ...
La Paz, 54, V. Jara ...
La Tulipe, 54, L. A. Zamora ...

Ganado por 1|2 pescuezo; a 2 1|2 cuerpos.
Tiempo: 1.31 1|5.
No corrieron: Perla Negra, Zadorija, 54.
Dividendos de Tribunas, 10 pesos
Ganador de Jana ...
Placé de id. ...
Id. de Mucha Pena ...
Id. de La Novena ...
Dividendos de Galerías, 5 pesos
Ganador de Jana ...
Placé de id. ...
Id. de Mucha Pena ...
Id. de La Novena ...
Dividendos de Viña del Mar, de 5 pesos
Ganador de Jana ...
Placé de id. ...
Id. de Mucha Pena ...
Id. de La Novena ...

8.a carrera

Premio GIOVANI PASTENE.—2,300 metros ... al 1.o y 900 al 2.o

1.o Insaciable, 51 kilos, ... años, por Burlesco y Delicia del Stud Los Bomberos, jockey H. Ramírez ...
2.o Atorrante, 43, C. Guerra ...
3.o Alta Ley, 43.4, U. Ibarra ...
4.o Go-On, 49, L. González ...
Papagayo, 58, L. Bravo ...

Ganado por 3 1|2 cuerpos; a 3 cuerpos.
Tiempo: 2.26 2|5.
No corrieron: Electro, Akalte, 49.
Dividendos de Tribunas, 10 pesos
Ganador de Insaciable ...
Placé de id. ...
Id. de Atorrante ...
Dividendos de Galerías, 5 pesos
Ganador de Insaciable ...
Placé de id. ...
Id. de Atorrante ...
Dividendos de Viña del Mar 5 pesos
Ganador de Insaciable ...
Placé de id. ...
Id. de Atorrante ...

EN ESTA EPOCA
De RESFRIOS, TOSES, BRONQUITIS, cuando se puede apreciar la eficacia del
PULMAGOL
El más poderoso restaurador de las
RESPIRATORIAS.
LABORATORIO PASTEUR

LAS CARRERAS DE LA MAÑANA DE AYER EN EL HIPODROMO CHILE

Con bastante concurrencia y animación se llevaron a efecto en el Hipódromo Chile las carreras anunciadas.

Dió principio a la reunión el Premio Suspiro, sobre 1,200 metros, para cuatro años y más no ganadores, en que logró anotarse su primera victoria Kolima.

Amorosa se adueñó del puesto de peligro apenas dada la señal, seguida por Habilosa, quedando a continuación Jasón y Aristocrat, con los demás bastante agrupados. Poco antes de girar la curva final, se vió a Floidina avanzar al tercer puesto para una vez en la recta empeñarse en lucha por el primer puesto con Aristocrat al mismo tiempo que Kolima, que había mejorado paulatinamente de colocación, iniciaba su avance. Al final de las galerías Floidina se había adueñado del puesto de honor, pero fué incapaz de contener el avance de Kolima, que la batió por tres cuartos de cuerpo, conservando el tercer puesto a dos cuerpos Aristocrat, delante de Norka, que descontó mucho terreno al final.

Tiempo: 1'15".

En el Premio Solita, disputado a continuación sobre 900 metros, se impuso en buena forma el potrillo Lantenac.

Ordenado el movimiento, Whip lució sus colores al frente seguido por Madamo, Grignon, Huerfanita y Lantenac. El leader, con intenciones de cubrir la distancia, en un canter, se mantuvo al frente hasta el final de las galerías, altura en que Lantenac entró a ofrecerle lucha, al mismo tiempo que Yo se hacía presente desde el fondo. El hijo de Lovelace, frente a las tribunas, logró dominar a su rival para trasponer el marcador con 1|2 cuerpo de ventaja sobre él. El tercer lugar a 1|2 cabeza lo obtuvo Yo delante de Grignon.

Tiempo: 54" 4|5.

En un canter se adjudicó Matango los 1,500 metros del Premio Sarita.

Desde que se alzaron las huinchas, el pupilo de Peralta se vió en el extremo delantero, logrando a los pocos metros corridos poner hasta cuatro cuerpos en claro sobre Guernsey, que aventajaba a Latorre y Poruña, que corrían apareados, delante de Long-Long. Una vez en tierra derecha, se hizo presente desde el fondo Todo Ilusión, al mismo tiempo que Long Long dominaba a Guernsey, pero mientras tanto el puntero sin apremio mantenía sus posiciones hasta lograr trasponer el disco con dos cuerpos sobre Todo Ilusión, que aventajó por 3 a Long Long. El cuarto puesto lo conservó Guernsey.

Tiempo: 1'13" 3|5.

En el Premio Sarabin sobre 900 metros, fracasó ruidosamente la gran favorita Melusine, que entre seis competidores no logró colocación en la tabla.

Levantadas las huinchas, en un momento muy poco oportuno para la favorita, que partió bastante rezagada, Antena se adueñó del comando perseguida a un cuerpo por Vilú, quedando tercera Besarabia, delante de Glacé, y cerrando la marcha Melusine. La carrera no sufrió variantes hasta el comienzo de las galerías, altura en que los competidores se agruparon, empeñándose Vilú, Antena y Glacé, en lucha reñidísima por el primer puesto, lucha que duró hasta el disco mismo en que Vilú batió por media cabeza a Antena, que a su vez aventajó por igual distancia a Glacé. Cuarta Besarabia.

Tiempo: 54".

De punta a punta se impuso Bocanegra, en los 1,500 metros del Premio Sin Sal.

Desde que se alzaron las cintas, Bocanegra hizo de leader, perseguido a tres cuerpos por Ja Ja, Nonesuch, Garonne y Wintergreen, que formaban un sólo grupo. El leader, con la ventaja adquirida en las primeras distancias, llegó a la recta final, y aunque Velada e Isócrates se hicieron presente, violentamente al final tuvieron que conformarse con el segundo y tercer puesto respectivamente a pescuezo y 3|4 de cuerpo del hijo de Duty. El cuarto puesto lo conservó Garonne.

Tiempo: 1'33".

Casi en un canter se impuso Kamarad, en los 900 metros del Premio Secreto.

A poco más de los cien metros corridos Kamarad encabezó el lote seguido por Ancoa, Latoso y Papirote. El leader desembocó en la recta con dos cuerpos de ventaja y aunque Ancoa descontó mucho terreno, tuvo que conformarse con el segundo puesto a 3|4 de cuerpo del pupilo del Chimborazo, quedando tercero Papirote delante de Taglioni.

Tiempo: 54 3|5.

En la prueba de clausura se impuso estrechamente la gran favorita Madagascar.

Job lució colores al frente apenas dada la señal, seguido muy de cerca por Farnesio, Madagascar y Peyuco, cerrando la marcha Masanielo, e Intuición. Poco antes de girar la curva ya Farnesio se había adueñado del puesto de peligro, pero una vez en el derecho, no tardó en ser dominado por Madagascar, pero el pupilo del San Marcial reaccionó, al mismo tiempo que Masanielo se hacía presente violentamente desde el fondo. Los metros finales fueron de alto interés, trasponiendo los tres animales en una línea el disco, fijando el juez el siguiente orden: 1.o Madagascar que batió por 1|2 cabeza a Masanielo, quien a su vez aventajaba por igual distancia a Farnesio. Cuarto Iverdun.

Tiempo: 1'33".

Alamo de 1/2, 3/4, 1"
y tapa álamo de 3/4, tiene gran existencia la
Barraca y Fábrica LA REPUBLICA
DOMEYKO 2354
A—23

$ 175 TERNOS DE CASIMIR INGLES
Forraduras y corte de primera calidad, ofrece:
"BARRERA SASTRERIA"
826 AGUSTINAS 826
A—25

RESULTADOS GENERALES

Primera carrera

Premio SUSPIRO.— 1,200 metros. $ 1,500 al 1.o; $ 300 al 2.o y $ 150 al 3.o

	G.	P.
1.o Kolima, 51 kilos, 4 años, por Last Reason y Oroya, del señor A. Lois, jockey P. Rebolledo	263	143
2.o Floidina, 40 kilos, E. Santelices	341	234
3.o Aristocrat, 52 kilos, A. Nieto	253	222
4.o Norka, 48 kilos, M. Zúñiga	293	188
Pircún, 59 kilos, J. Morán	14	15
Xanroff, 61 kilos, E. Canales	255	140
Molie King, 58 kilos, A. Villagra	4	1
Silver Mine, 53 kilos, R. Olguín	89	50
Kosmos, 50 kilos, E. Díaz	3	4
Londinesa, 51 kilos, J. Donaire	5	2
Habilosa, 53 kilos, E. Escobar	81	54
Garth, 50 kilos, R. Henríquez	15	15
Sahareña, 46 kilos, O. Godoy	21	14
Amorosa, 46 kilos, L. A. Morgado	119	108
Jasón, 41 kilos, P. Olguín	256	157
Curioso, 40 kilos, R. Sepúlveda	21	20
	2033	1364

Ganado por 3|4 cuerpos; el 3.o a 2 cuerpos.
Tiempo: 1.15.
No corrieron: Yumbel, 56; Alumna, 50; Picaronera, 44 y Xois 40.

Dividendos de Tribunas, unided de 5 pesos
Ganador de Kolima $ 34.80
Placé de id. 12.40
Id. de Floidina 9.60
Id. de Aristocrat 9.70

Dividendos de Galerías, unidad de 2 pesos
Ganador de Kolima $ 19.70
Placé de id. 5.60
Id. de Floidina 3.80
Id. de Arostocrat 3.70

Dividendos de Viña del Mar, unidad de 5 pesos
Ganador de Kolima $ 49.60
Placé de id. 11.30
Id. de Floidina 9.90
Id. de Aristocrat 9.20

Segunda carrera

Premio SOLITA.— 900 metros. —$ 1,500 al 1.o; $ 300 al 2.o y $ 150 al 3.o

	G.	P.
1.o Lantenac, 50 kilos, 3 años, por Lovelace y Tapera, del señor S. Polloni, jockey M. Núñez	493	328
2.o Whip, 53 kilos, A. Garay	640	464
3.o Yo, 46 kilos, M. Rojas	319	166
4.o Grignón, 47 kilos, J. Alarcón	181	117
Le Francais, 62 kilos, M. Araya	54	41
Prothos, 56 kilos, C. Pombet	255	146
Soga, 52 kilos, R. Olguín	241	182
Huerfanita, 51 kilos, L. Bravo	488	209
Madamo, 50 kilos, L. A. Morgado	283	188
Foca, 48 kilos, E. Santelices	64	33
	2988	1844

Ganado por 1 1|2 cuerpos; el 3.o a 1|2 cabeza.
Tiempo 54 4|5.
No corrieron: Carbonero, 54; Catacumba, 50; Sir Jorge, 50; y Sadie, 42.

Dividendos de Tribunas, unided de 5 pesos
Ganador de Lantenac $ 27.30
Placé de id. 8.60
Id. de Whip 7.50
Id. de Yo 12.—

Dividendos de Galerías, unidad de 2 pesos
Ganador de Lantenac $ 16.40
Placé de id. 4.40
Id. de Whip 3.40
Id. de Yo 4.90

Dividendos de Viña del Mar, unidad de 5 pesos
Ganador de Lantenac $ 29.30
Placé de id. 9.70
Id. de Whip 7.90
Id. de Yo 14.10

Tercera carrera

Premio SARITA.— 1.500 metros. — $ 2.00 al 1.o; $ 400 al 2.o y $ 200 al 3.o

	G.	P.
1.o Matango 50 kilos; 6 años por El Tango y Marionette II del Stud Los Angeles; jockey C. Pombet	1352	525
2.o Todo Ilusión 56; J. Vergara	505	208
3.o Long Long 56; L. A. Zamora	712	313
4.o Guernsey 41; J. Osorio	588	309
Latorre 51; A. Nieto	363	143
Poruña 48; M. Núñez	321	202
Dax 47; C. Guerra	631	350
	4472	2050

Ganado por 2 cuerpos; el 3.o a 3 cuerpos.
Tiempo: 1.31 2|5.
No corrieron: Gran Bonetón 57; Torquemada 54 y Rintintin 49.

Dividendos de Tribunas, unidad de 5 pesos
Ganador de Matango $ 14.90
Placé de idem 10.30
Placé de Todo Ilusión 18.40

Dividendos de Galerías; unidad de 2 pesos
Ganador de Matango $ 7.00
Placé de idem 4.80
Placé de Todo Ilusión 9.10

Dividendos de Viña del Mar; unidad de 5 pesos
Ganador de Matango $ 15.00
Placé de idem 11.00
Placé de Todo Ilusión 23.40

Cuarta carrera

Premio SARABIN.— 900 metros. — $ 1.500 al 1.o; $ 300 al 2.o

	G.	P.
1.o Vilú 48 kilos; 6 años por Alanés y Prosperina del señor M. A. Benavente, jockey M. Muñoz	607	302
2.o Antena 47; C. Guerra	317	161
3.o Glacé 54; J. Vergara	439	212
4.o Besarabia 54; L. Zamora	749	385
Dody 50; C. Santander	384	205
Melusine 58; C. Pombet	1524	440
	4020	1715

Ganado por 1|2 cabeza; el 3.o 1|2 cabeza.
Tiempo: 54".
No corrieron: Fatalist 52.

Dividendos de Tribunas, unidad de 5 pesos
Ganador de Vilú $ 29.80
Placé de idem 13.80
Placé de Antena 21.60

Dividendos de Galerías; unidad de 2 pesos
Ganador de Vilú 14.20
Placé de idem 6.20
Placé de Antena 8.10

Dividendos de Viña del Mar; unidad de 5 pesos
Ganador de Vilú $ 36.00
Placé de idem 16.20
Placé de Antena 17.60

Quinta carrera

Premio SIN SAL.— 1.500 metros. —$ 2.000 al 1.o; $ 400 al 2.o; y $$ 200 al 3.o

	G.	P.
1.o Boca Negra 43 kilos 4 años por Duty y Soborne del señor I. Band Jockey J. Osorio	607	322
2.o Velada 59; L. Carrasco	562	406
3.o Isócrates 50; A. Nieto	191	99
4.o Garonne 54; R. Olguín	1093	647
Ja Já 56; M. Núñez	531	276
Wintergreen 55; E. Suárez	209	163
Xenops 51; E. Escobar	270	201
Nonesuch 49; C. Guerra	663	305
Bellorita 45; C. Santelices	147	92
Yumbel 42; J. Guajardo	450	301
	4723	2812

Ganado por pescuezo; el 3.o a 3|4 cuerpo.
Tiempo: 1.33.
No corrieron: Xauroff 48; y Elkington 48.

Dividendos de Tribunas, unidad de 5 pesos
Ganador de Boca Negra $ 35.00
Placé de Idem 13.80
Placé de Velada 12.00
Placé de Isócrates 33.70

Dividendos de Galerías; unidad de 2 pesos
Ganador de Boca Negra $ 14.60
Placé de idem 5.10
Placé de Velada 4.10
Placé de Isócrates 9.20

Dividendos de Viña del Mar; unidad de 5 pesos
Ganador de Boca Negra $ 36.9
Placé de Idem 11.
Placé de Velada 10.
Placé de Isócrates 25.9

6.a carrera

Premio SECRETO.— 900 metros —$ 1,500 al 1.o, 300 al 2.o y 150 al 3.o

	G.	P.
1.o Kamarad 50 kilos 2 años, por ... Stoessel y Oremburgo, jockey M. Zúñiga	1126	481
2.o Ancoa, 57 kilos, A. Nieto	359	205
3.o Papirote, 53 kilos, R. Olguín	1185	628
4.o Taglioni, 50 kilos, L. Morgado	167	88
Facuo, 58 kilos, T. Santander	564	283
Latoso, 52 kilos, J. Vergara	702	349
Ilusa, 48 kilos, J. Osorio	561	321
Sovietista, 47 kilos, C. Santelices	88	65
Popy, 40kilos, J. Alarcón	123	93
	4875	2513

Ganada por 3|4 de cuerpo; el 3.o a 1|2 cabeza.
Tiempo: 54 4|5.
No corrieron Lon 49; Fiero, 47; Jacobino 46.

Dividendos de Tribunas, unidad de $ 5.00
Ganador de Kamarad $ 19.50
Placé de id. 8.30
Id. de Ancoa 12.70
Id. de Papirote 7.50

Dividendos de Galerías, unidad de $ 2.00
Ganador de Kamarad $ 10.00
Placé de id. 4.03
Id. de Ancoa 4.50
Id. de Papirote 3.30

Dividendos de Viña del Mar, unidad de $ 5.00
Ganador de Kamarad $ 32.60
Placé de id. 13.10
Id. de Ancoa 13.10
Id. de Papirote 9.80

7.a carrera

Premio SALITRE. — 1,500 metros— $ 2,000 al 1.o, 400 al 2o y 200 al 3.o

	G.	P.
1.o Madagascar, 55 kilos, 5 años, por Burgomaster y Alucema, del señor J. Jorquera, jockey P. Quezada	1811	566
2.o Masianelo, 50 kilos, C. Santelices	559	260
3.o Farnesio, 48 kilos, R. Ubilla	335	224
4.o Iverdun, 47 kilos, C. Guerra	1066	514
Peyuco 53 kilos, C. Santander	884	380
Bric a Brac, 52 kilos, A. Nieto	1023	546
Job, 51 kilos, A. Garay	429	279

Intuición, ... Rebolledo ...
Knave, 48 kilos, J. Guajardo ...

Ganada por 1|2 cabeza; igual distancia.
Tiempo: 1.33.
No corrieron Atenas, Queen 56; Xanthia ...
Dividendos de ... $ 5.00
Ganador de Madagascar ...
Placé de id. ...
Id. de Masanielo ...
Id. de Farnesio ...
Dividendos de ... $ 2.00
Ganador de Madagascar ...
Placé de id. ...
Id. de Masanielo ...
Id. de Farnesio ...
Dividendos de Viña del Mar de $ 5.00
Ganador de Madagascar ...
Placé de id. ...
Id. de Masanielo ...
Id. de Farnesio ...

NOTICIAS DIVERSAS

Preparadores de los ganadores de las reuniones de ambos:

Club Hípico
Zambo, F. Peralta.
Penthatlon, J. ...
Gran Bonetón, D. ...
Adriático, E. ...
Chevrolet, L. A. ...
Kintrileo, L. A. ...
Jana, E. Hernández.
Insaciable, J. C...

Hipódromo Chile
Kolima, J. B. ...
Lantenac, D. ...
Matango, F. Peralta.
Vilú ...
Boca Negra, F. ...
Kamarad, A. ...
Madagascar, R. ...

INFORMACIONES SOBRE SOCIEDADES ANONIMAS

DIVIDENDO.— CITACIONES.— CIERRE DE REGISTROS

ENVASES Y ENLOZADOS SOC. FABRICA NAC. DE—Cita a junta general ordinaria para el 25 de Agosto en la Bolsa Comercial de Valparaíso, Cochrane 695, dar cuenta de la memoria y balance del ejercicio terminado el 30 de Junio. Cierra su registro del 14 al 25 de Agosto.

REFINERIA DE AZUCAR HUCKE Co.—Cita a junta general ordinaria para el 25 de Agosto, en Blanco 879, Valparaíso. Cierra su registro del 10 al 25 de Agosto.

GALICIA Co. SALITRERA—Anuncia su dividendo de $ 2, libre del impuesto a la Renta para el 26 de Agosto por intermedio del Banco Español. Cierra su registro del 16 al 26 de Agosto.

POBLACION LO OVALLE SOC.—Cita a junta general ordinaria para el 28 de Agosto, en Gálvez 35, Santiago.

LAGUNA BLANCA SOCIEDAD GANADERA — Cita a junta extraordinaria para el 3 de Setiembre en Cochrane 695, Valparaíso. Dar cuenta de la memoria y balance, al 30 de Junio ppdo. Los accionistas que deseen recibir su dividendo en Letras sobre Londres, deben dar aviso por escrito a la oficina de la Sociedad Prat N.o 267, Valparaíso, antes del 25 de Agosto, día en que se fijará el tipo de cambio para el pago en mcl. Cierra sus registros del 22 de Agosto al 3 de Setiembre.

MORADO DE RIO BLANCO Co MINERA. — Cita a junta general ordinaria y extraordinaria, para el 30 de Agosto, en Catedral 1245. Reforma el art. 5 de los Estatutos de la Sociedad Anónima, en formación.

CANALISTAS ASOCIACION RIO COLIN. — Cita a junta general ordinaria, para el 25 de Agosto, en Claras 198, Santiago.

FABRICAS NACIONALES DE PAPELES Y CARTON. — Cito a junta general ordinaria para el 25 de Agosto en la oficina del señor J. E. Pini, Prat 178, Valp. Memoria y balance del primer semestre

VALDIVIA Co. CARBONIFERA DE. — Cita a junta general ordinaria, para el 30 de Agosto, en Estado N.o 32, Santiago. Cierra sus registros del 20 de Agosto al 1.o de Setiembre.

ELECTRICIDAD INDUSTRIAL Co. GANADERA DE. — Cita a junta general extraordinaria, para el 29 de Agosto, en Bandera 60, Santiago. Someter a su aprobación, el contrato de Compra venta de la Compañía de Luz Eléctrica de Concepción y modificar los Estatutos. Cierra sus registros del 22 al 29 de Agosto

CARRIZAL Y CERRO BLANCO FERROCARRIL DE — Cita a junta general ordinaria, para el 29 de Agosto, en Cochrane 639, Valp.

SOCIEDAD AVANZADA. — Cita a junta general ordinaria, para el 29 de Agosto, en Prat 268, Valparaíso. Cierra sus registros del 19 al 29 de Agosto.

FABRICA DE JABON Y VELAS LA UNION S. A. — Cita a junta general ordinaria para el 29 de Agosto en San Ignacio 1847, dar cuenta de la marcha de la liquidación y resolver lo conveniente para el reparto de un dividendo.

AL FIN HALLADA Y SALVADORA Co MINERA. — Cita por tercera vez a junta general extraordinaria, para el 27 de Agosto, en "El Mercurio", tratar sobre la reforma de estatutos y dar cuenta de la adquisición de nuevas propiedades, mineras y de la instalación del nuevo establecimiento. Cierra sus registros del 20 al 30 de Agosto.

MARIA FRANCISCA DE HUANUNI Co. MINERA. — Cita a junta general ordinaria y extraordinaria, para el 26 de Agosto, en su local, edificio Banco Anglo, con el objeto de ampliar el acuerdo tomado anteriormente sobre venta del activo y pasivo de la Compañía a una nueva Sociedad. Cierra sus registros, del 21 al 29 de Agosto.

ELECTRO METALURGICA Co. — Cita a junta general ordinaria, para el 29 de Agosto, en "El Mercurio", dar cuenta de la memoria y balance al 30 de Junio. Cierra sus registros, del 20 al 30 de Agosto.

CUPRUM SOC. MINERA. —Cita a junta gneral ordinaria, para el 27 de Agosto, en Blanco 1019, Valparaíso.

MAFIL SOC. CARBONIFERA DE —Cita a junta general ordinaria para el 30 de Agosto en Nueva York 17, 3.er piso. Cierra su registro del 21 de Agosto al 1.o de Setiembre.

MAFILITA SOC. DE CERAMICA —Cita a junta general ordinaria para el 30 de Agosto en Nueva York N.o 17, 3.er piso. Cierra su registro del 21 de Agosto al 1.o de Setiembre.

COOPERATIVA FERROVIARIA DE CONSUMO 1.a ZONA.—Cita a junta general ordinaria para el 30 de Agosto, en la oficina del Muelle del Carbón, Valparaíso. Cierra su registro del 20 de Agosto al 1.o de Setiembre.

CORDILLERA Co. DE SEGUROS LA. — Cita a junta general ordinaria y extraordinaria para el 30 de Agosto en Agustinas 1150, dar cuenta de la memoria y balance y tratar reforma artículo 6 y 25 de los Estatutos, referente al modo de enterar el valor de las acciones y remuneración de los directores. Cierra sus registros del 20 al 30 de Agosto.

PLOMO FUNDICION NACIONAL DE SOCIEDAD. — Cita a junta general ordinaria para el 30 de Agosto, en Moneda 1158.

CHAÑARAL Co. MINERA DE.— Cita a junta general ordinaria, para el 29 de Agosto, en Bandera 60. Cierra sus registros del 25 al 29 de Agosto.

PRESIDENTA Co. MINERA LA. — Cita a junta ordinaria, para el 30 de Agosto, en Bandera 60. Cierra sus registros del 25 al 30 de Agosto.

CAYLLOMA CONSOLIDADA SOCIEDAD EXPLOTADORA DE. — Avisa que queda cerrado depositivamente el registro de accionistas, al 31 de Agosto. Los señores accionistas deberán canjear sus acciones desde esa fecha, para los que les corresponde de la nueva Sociedad de Minas, de Plata de Caylloma.

NUEVA ELQUI SOCIEDAD DE MINAS DE PLATA DE — Cita a junta general ordinaria, para el 30 de Agosto en "El Mercurio", dar cuenta de la memoria y balance al 30 de Junio del presente año Cierra sus registros del 23 al 30 de Agosto.

LOS SAUCES Y FERROCARRIL DE SAN CARLOS A LA PILA SOCIEDAD MINERA. — Cita a junta general ordinaria, para el 29 de Agosto, en Moneda 1148.

TRANSPORTES MARITIMOS Co. — Cita a junta general ordinaria, para el 23 de Agosto, en Blanco 317, Valparaíso, memoria y balance.

MAESTRANZA Y GALVANIZACION Co. — Cita a junta general ordinaria, para el 29 de Agosto, en Cochrane 695, Valparaíso. Dar cuenta de memoria y balance al 30 de Junio. Cierra sus registros del 21 al 31 de Agosto.

BUQUES Y MADERAS SOCIEDAD NACIONAL DE. — Cita a junta general ordinaria para el 30 de Agosto en Prat 61, Valparaíso. Cuenta de la memoria y balance al 30 de Junio. Cierra sus registros del 21 al 30 de Agosto.

DISPUTADA DE LAS CONDES Co. MINERA. — Cita a junta general ordinaria para el 29 de Agosto, en Compañía 1259, Santiago.

QUILICURA Co. MINERA DE.— Cita a junta general ordinaria y extraordinaria, para el 31 de Agosto, en Edificio Aristía 3.o piso. Tratar de la liquidación anticipada de la Sociedad o de la reforma de sus Estatutos.

CAMBIO

BANCARIO	$ 44.10
COMERCIAL	43.90

EQUIVALENCIAS DEL CAMBIO BANCARIO

1 DOLAR VALE	$ 9.93
1 FRANCO	0.53 1/4
1 PESETA	1.31 1/4
1 LIRA	0.43 3/4
1 NAC. ARG.	3.37 1/2

PREMIO DEL ORO.
233.50

UN PESO PAPEL VALE
5 11/32 PENIQUES

ACCIONES Y BONOS

BANCOS

Chile	$ 200	210	tr.
Chile y Arg.	$ 100	40	n.
Concepción	$ 50	81	n.
Curicó	$ 100	123	n.
Español	$ 100	143 1/2	n.
Edwards	$ 100	215	n.
Garantizador	$ 100	12	n.
Francés	$ 50	35	n.
Hip. de Crédito	$ 50	25	n.
Hip. de Chile	$ 200	600	t.
Hip. de Valp.	$ 100	148	n.
Industrial	$ 20	15	n.
Italiano S. S.	$ 100	91	t.
Nacional	$ 50	92 1/2	n.
Talca	$ 100	107	n.

SALITRERAS

A. Santa	$ 10	200	n.
A. de Tatal	..	4.80	n.
Autofagasta	$ 100	70	vp.
Boquete	£ 1	1 1/2	n.
Barcelona	$ 10	8	n.
Chilena	£ 1	84 3/4	n.
Galicia	£ 1	36 3/4	tm.
Junín		22 1/2	n.
Lastenia	£ 1	57 1/2	cp.
La Unión	$ 20	9 1/2	n.
Loa	£ 1	77	cp.
N. Castilla	£ 20	32 1/4	vp.
Peñón	£ 1	35	n.
Perfetti	£ 1	18	n.
Tocopilla	$ 5	535	n.

GANADERAS

Aysen	£ 1	64	n.
Coquimbo	$ 20	23	n
Lag. Blanca	£ 1	170	n
Río Cisne	£ 1	25 1/4	n
Rupanco	$ 20	18 1/2	n.
G. Grande	$ 1	93	n.
T. del Fuego	$ 1	210	n.
Toltén	...	20	n.
Vallenar	$ 20	45	n

MINERAS

Alamos	$ 10	3 1/8	n.
Araca	£ 1	298	cp.
Aconcagua	$ 10	16	n.
Al Fin Hallada	$ 5	7	cm.
Bronces	$ 10	8 3/4	n.
Carb. Penco pref.	£ 10	5	cm.
Id. Ord.	$ 10	1 3/4	cp.
Carolina	£ 1	48 1/4	cp.
Caylloma	$ 5	5	n.
Cerro Grande	£ 1	40	n.
Colquirí	$ 5	25	n.
Condoriaco	$ 10	5 1/2	n.
Chacaltaya	$ 20	56	cp.
Chañarcillo	$ 20	4	n.
Dichas	$ 10	32	vp.
Disputada	$ 25	48	n.
Eureka	$ 5	0.55	n.
Espino	$ 5	1 1/2	n.
Fortuna Ltd.	$ 10	35	n.
Gatico	$ 12	8 1/4	n.
Guanaco	$ 10	10 1/2	n.
Huanillos	$ 15	26	n.
Kala-Uyu	£ 1	78 3/4	vp.
Huanuni	£ 1	90	trn.
Kelluani	$ 10	25 1/2	cp.
Kumarana	£ 1	27 1/2	n.
La Florida	$ 10	5	n.
Los Chilcos	$ 20	25	n.
Lebu	$ 50	38 1/4	n.
Mátil	$ 50	58	trn.
María Francisca	sh 10	7	trn.
Marta	$ 5	4	n.
Minera	$ 50	36	n.
M. Blanco	£ 1	41	cp.
N. Elqui		14 3/4	tp.
Oploca	£ 1	221	cp.
Parga	$ 20	6 1/2	n.
Poderosa	£ 1	15	n.
Potasa	$ 10	18 1/2	tp.
Plomo		40	n.
Salvador	sh 50	67 1/2	cp.
San Bartolo	$ 20	4 1/2	n.
Sto. Cristo	$ 10	15	cp.
Schwager	£ 1	37	n.
Taltal	$ 10	15	n.
Tocopilla	£ 1	58	n.
Totoral	$ 10	5	n.
Yuco	$ 5	9	n.
Vacas	$ 9	7 3/4	cp.

PETROLIFERAS

Cachenta	$ 5	0.15	n.
Calacoto	sh 10	5	n.
Petróleos	$	0.15	n.
Rafaelitas	£ 1	3 3/4	n.
Caupolicán	...	085	n.

INDUSTRIALES

Amer. Shoe	$ 100	39	n.
A. de Madera	£ 1	0.65	n.
Bolsa de Santiago	5000	220000	n.
Id de Val.	5000	270000	n.
B. y Maderas	$ 50	88	n.
Catres	$ 20	35	n.
C. El Melón	£ 1	38	n.
Cerv. Unidas	$ 20	75	trn.
Ch. de Bal.	$ 50	40	n.
Ch. de Fósf.	£ 50	150	n.
Club Hípico	$ 500	12000	n.
Club de Viña	$ 500	500	n.
Co. Electr. Ord.	£ 1	13 1/2	n.
Id. Pref.	£ 1	45	n.
Cía. Industrial	$ 20	37	n.
Env. y Enloz.	$ 10	10 3/4	n.
Electr. Industrial	$ 50	90	n.
F. Izquierdo	$ 100	95	n.
Gas de Concep.	$ 50	65	n.
F. C. E. S. Ber.	$ 50	150	n.
Gas de Santiago	$ 50	56 1/2	n.
Gas de Valp.	$ 50	117	n.
Hidro Metaldrg.	$ 600	2000	n.
Hipódr. Chile	$ 1000	8500	n.
Imp. Universo	$ 100	170	n.
Lab. Chile	$ 25	50	n.
Maest. y Galv.	$ 10	9	trn.
Malvoa	$ 20	12 1/4	n.
Mat. Mod. Valp.	$ 100	80	n.
Mol. El Globo	$ 100	50	n.
M. La Vega	$ 100	100	n.
Nac. Cerv.	$ 25	15	n.
Nac. Jarcina	...	9	n.
Nav. Vapores	...	3	n.
Pan y G. Hucke	...	30	n.
Paños Tomé	$ 100	200	n
Pap. y Cartones	$ 100	280	n.
Parque Cent.	...	15	n.
Perfumería	$ 25	22	n.
Pob. Vergara	£ 5	280	n.
P. de Lobos	$ 50	120	n.
Ref. Viña	£ 1	32 3/4	tp.
Tabacos	$ 20	83	n.
Sporting Club	$ 2500	8500	n.
Tej. El Salto	$ 100	150	n.
Tel. Comercial	$ 25	45	n.
Táttersall	$ 100	85	n.
T. Unidos	$ 50	46	n.
Vap. Sud. Am.	...	37	n.
Volcán	$ 50	37	n.
Vidrios	$ 100	73	n.
Vinfc. del Sur	$ 50	30	n.
Vinos Chile	$ 100	75	n.

SEGUROS

Alemana	$ 200	350	n.
Alianza	$ 25	90	n.
Alsacia	$ 50	50	n.
América	$ 25	92 1/2	n.
Americana	$ 150	150	n.
Anglo	$ 25	66	n.
Araucana	$ 25	53	n.
Central	$ 25	69	n.
Chile	$ 25	23	n.
Chile Cons.	$ 25	100	n.
Cóndor	$ 20	17 1/4	n.
Confianza	$ 40	53	n.
Esmeralda	$ 25	199	n.
Española	$ 100	220	n.
Estrella	$ 10	20	c.
Francesa	$ 50	192	n.
F. Chilena	$ 25	46	n.
Germania	$ 25	56	n.
Iberia	$ 62.50	140	n.
Industrial	$ 25	35	n.
Int. Chile	$ 25	50	n.
Italia	$ 300	823	n.
Mapocho	$ 75	140	n.
Mundial	$ 100	70	n.
Nacional	$ 500	700	n.
N. España	$ 200	212	n.
Porteña	$ 10	5	n.
Previsora	$ 50	20	n.
Providencia	$ 20	1	n.
Protectora	$ 175	200	n.
Santiago	$ 50	370	n.
U. Chilena	$ 437.50	700	n.
U. Italo Chil.	$ 70	70	n.
Valparaíso	$ 15	5	n.
Yugoeslavia	$ 20	20	n.

BONOS

Caja 5 £ (31 Mar. 30 Set.)	92	n.
Id. 6-1 (20 Abr. 31 Oct.)	85	n.
Id. 6-2 (31 Mar. 30 Set.)	87	v.
Id. 7-1 (16 Ene. 15 Jun.)	84 1/2	c.
Id. 7-2 (Id. Id.)	88 1/2	n.
Id. 8-1 (30 Jun. 31 Dic.)	90	v.
Id 8-2 (Id. Id.)	95	n.
Hip. Chile 6-2 (Id. Id.)	87	n.
Id. Id. 7-1 (Id. Id.)	84	n.
Id. 8 1/2 (31 Mar. 30 Set.)	90 3/4	t.
Id. Id. 7-2 (Id. Id.)	93	n.
Id Id. 8-1	91 1/2	t.
Hip. d. $ 2 (Id. Id.)	93	n.
Garant. 8 (Id. Id.)	82	n.
Id. 7. (Id. Id.)	83	n.
Id. 6 (Id. Id.)	84	n.
Hip. Valp. 8	86 1/4	n.
Mun. Priv. (Dic. 8, Julio 30 31 Dic.)	80	n.
Regadío 8 (30 Jul. 31 Dic)	90	n.
Municipalidad Autónoma	70	n.
Debentures £ 1 (Mar. 31 Set.)	44	n.
Hip. Nac. (31 Mar. 3 Set.)	98	n.

¿QUIERE USTED

buen VINO para su mesa?

Pida VINO PINOT ESCOGIDO cosechado en el año 1918, a la

Viña "Santa Hilda"

Será usted inmediatamente atendido y quedará satisfecho.

Ordenes:

ERZAGUIRRE 1462

Teléfono Inglés 17, Parque
¡NO OLVIDARSE EL NUMERO 17, PARQUE!

Guía Oficial de Corredores de la Bolsa de Comercio

Compra-Venta de Acciones, Oro, Bonos; Préstamos Hipotecarios

ANDUEZA HNOS.
Calle Club de la Unión N.o 1061

ASTABURUAGA L., JORGE
Calle La Bolsa N.o 74

BALBONTIN Y HELFMAN
Edificio Ariztía, 4.o Piso

BALMACEDA, DANIEL
Delicias 78. — La Bolsa N.o 60

BARROS, GONZALO
Bandera N.o 149

BEZANILLA, VICTOR
Huérfanos N.o 1169

BORDALI Y CIA.
Moneda N.o 1115

BORIES, RAUL
Calle La Bolsa 52

DIAZ Y LLONA
Huérfanos N.o 1165

GAZTELU, FAUSTINO
Calle New York N.o 68

JARAS D. V., ISMAEL
Calle Club de la Unión N.o 1069

MONTES, R. Y F.
Calle La Bolsa N.o 76

MONTT, FRANCISCO
Bolsa de Comercio, Oficina N.o 234.

MORANDE Y CIA.
Calle La Bolsa N.o 56

RIO, FERNANDO DEL
Calle Club de la Unión N.o 1035

RAMIREZ Y OJALLE
Bandera N. 55

RODRIGUEZ Y HORMAN
New York N.o 43

SUBERCASEAUX, FCO.
Bandera N.o 73

SUTIL PRIETO, DIEGO
Bandera N.o 69

URETA, RAIMUNDO
Bandera N.o 185

VALDES, RICARDO
Calle La Bolsa N.o 84

VILLAMIL, FLORENCIO
Calle La Bolsa N.o 82. Tel. 2664

WILSON E HIJO, PEDRO
Calle Club de la Unión N.o 1075

ZUÑIGA D., ARMANDO
Bandera N.o 60

H. J. TANNER Y Cía.
Santiago: Calle Bolsa 71, casilla 2394 —Valparaíso: Ed. Bco. Anglo S. A. Casilla 825.

ACABE CON EL DOLOR

Los dolores del **Reuma, Neuralgia, Sciática, Neuritis, etc.,** muchas veces atacan con furor durante la noche. Prepárese para ahuyentarlos a la primera señal de ataque, teniendo siempre a mano el Sloan. El SLOAN acaba con el dolor en el acto, no importa la furia del ataque. Basta untarlo suavemente, sin fricciones vigorosas, y penetra en el acto llevando consigo el bienhechor y bendecido alivio. No sufra más. Cómprelo sin demora, inmediatamente. El

LINIMENTO DE SLOAN

es el alivio instantáneo para todos los casos de dolor nervioso o reumático. Durante 40 años ha vencido los dolores con éxito y rápidamente. Sométalo a la prueba.

SI EL DOLOR LE DESPIERTA APLIQUESE EL SLOAN

Mata el dolor del
REUMATISMO
SCIATICA
LUMBAGO
NEURITIS
CONTUSIONES

En las farmacias del mundo.

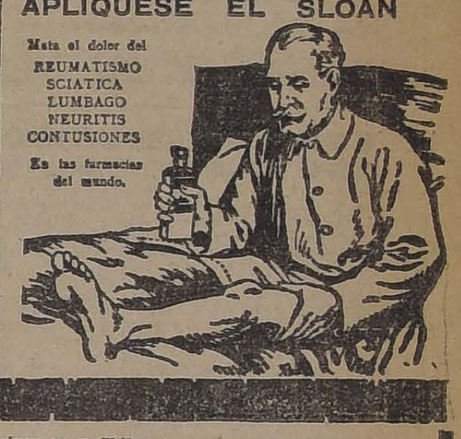

Agentes exclusivos para Chile:

DAUBE y Cía.

VALPARAISO — SANTIAGO — CONCEPCION
ANTOFAGASTA

SE ARREGLAN MOTORES, DINAMOS ELECTRICOS
DE CORRIENTE TRIFASICA Y CONTINUA
AUTOMOVILES, Baterías, Magnetos y cualquier sistema eléctrico, en el antiguo taller de JOSE ESPINO N.
Autorizado por la Tracción Eléctrica.
SANTA ROSA 662

FABRICA NACIONAL DE SILLAS "LA GRAN RAPID"

CASILLA 4531. — TELEFONO 120, ESTACION.

ESTA FABRICA SE TRASLADO A SU NUEVO LOCAL: DELICIAS N.° 3538.

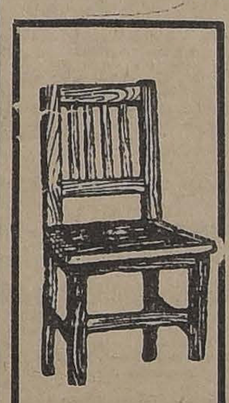
$ 90.00 DOC.

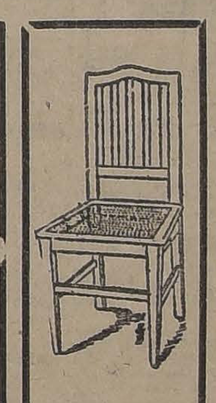
$ 110.00 DOC.

Estas sillas son de madera de lingue, tapizadas en cuero o enjuncadas. Estos precios son puestos en Fábrica.
A provincias se mandan enjabadas, recargando 16 pesos por docena.

Señor O. Pinochet L.— Casilla 4531.— Sírvase mandarme, sin compromiso para mí su catálogo de sillas.
NOMBRE ....
CIUDAD ....
CALLE ....
Todo pedido de provincia debe venir acompañado de su valor.

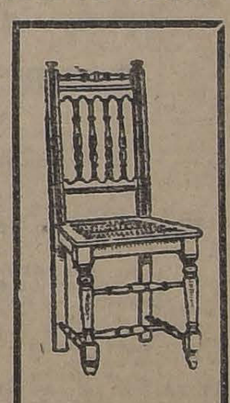
$ 120.00 DOC.

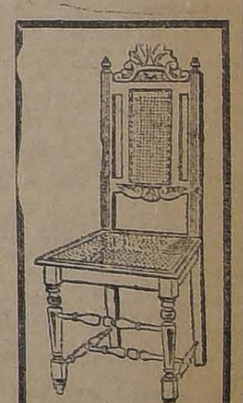
$ 130.00 DOC.

$ 120

TRAJES SOBRE MEDIDA
CASIMIR INGLES
Colores de moda; corte, hechura y forros irreprochables.

SASTRERIA
BLANCO Y NEGRO
412 — SAN DIEGO — 412

LA DEBILIDAD SEXUAL
La Impotencia, la Neurastenia, se curan con
Bismolan
TONICO PODEROSO
SE VENDE EN TODAS LAS BOTICAS

GRAN REMEDIO UNIVERSAL NITRO - OZONA

Lowe-Weissflog., el único comprobado por medio de la radiografía, que cura tuberculosis (tisis). Pruebas a la vista. Afamado desde 1881, cura radicalmente hígado riñones, estómago, pulmonía, bronquitis, asma, hipertrofia diabetes, albuminuria, reumatismo, hidropesía, apoplejía, anemia, atarro intestinal, disentería, apendicitis, peritonitis, almorranas, tisitas furunculosas, enfermedades piel, sangre, enfermedades secretas. Prodigioso en aneurisma, en enfermedades corazón, cerebro, vista, espina dorsal, etc. Viruela, peste negra, hemorragia, peste bubónica, tifus, peste y fiebres en general son vencidas a las pocas horas con repetidos lavados intestinales y tomas. Igual tratamiento para demás enfermedades. Cotecismo Nitro-Ozona consúltelo todo enfermo, sea cual fuese el mal, encontrará el medio seguro de sanar radicalmente. Remítesele gratis a quien lo pida, Sucesión Luis Lowe, Claras 149, Teléfono 1830, Casilla 32. — Droguería Daube y Boticas.

PALOS PARA BANDERA
DESDE $ 2
y palos redondos de todas medidas tiene gran existencia.
"LA REPUBLICA"
BARRACA Y FABRICA
DOMEYKO 2354

MATADERO PUBLICO

ENCIERRA DE HOY

Ganado mayor		Ganado menor	
Bueyes	101	Corderos	574
Novillos	141	Cerdos	305
Vacas	204	Cabros	36
Q. vivos	24	Terneros	91
En vara	58		
	528		1006

Fabricación
DE PUERTAS, VENTANAS Y GALERIAS DE TODAS CLASES
hace y tiene lista para entrega inmediata.
LA REPUBLICA
Barraca y Fábrica de Maderas.
DOMEYKO 2354

Estado 64-72 : LA RIOJANA : Estado 64-72

Extraordinarias Ofertas solo por esta Semana

CON EL OBJETO DE DAR A CONOCER AL PUBLICO LAS ULTIMAS NOVEDADES RECIBIDAS, VENDEREMOS A PRECIOS DE GRAN RECLAME TODOS LOS ARTICULOS QUE A CONTINUACION DETALLAMOS

Sección Sederías

RICA ESPUMILLA verdadera ocasión, metro	$ 24.90
RICA ESPUMILLA Francesa, gruesa, 40 colores, metro	$ 27.90
TAFETAN colores de Alta Novedad, Gran Moda, metro	$ 30.00
CREP Marrocain, lindos colores	$ 29.50
CREP Georget, colores de Ultima Moda	$ 22.00
ESPUMILLAS de seda, dibujos de gran Novedad	$ 45.00
CREP Marrocain dibujos, gran Moda	$ 35.00
PONGES de seda, gruesos, lindos colores, mtr. a	$ 12.00

Sección Lanerías

CREPE de lana, todos colores, calidad insuperable, este artículo lo ofrecemos como réclame, metro a	$ 16.50
POPELINA de lana, clase extra, metro a	$ 23.50
CREPE Marrocain, ancho 130 ctms., metro	$ 20.00
GABARDINA Superior, lindos colores	$ 19.50
JERSEY de lana, colores de Moda, metro	$ 19.50
POPELINA lana, ancho 140 ctms., la mejor clase	$ 35.00
MARROKAIN de lujos de fantasía, metro	$ 12.50

NOTA IMPORTANTE.— NUESTRA SECCION TAPICERIA ofrece constantemente las últimas novedades en: Brocatos de Seda, Damascos, Felpas, Yutos y Alfombras de 1 Pieza, en todas clases y tamaños a precios sin competencia.

MARTINEZ, BLANCO Y CIA.

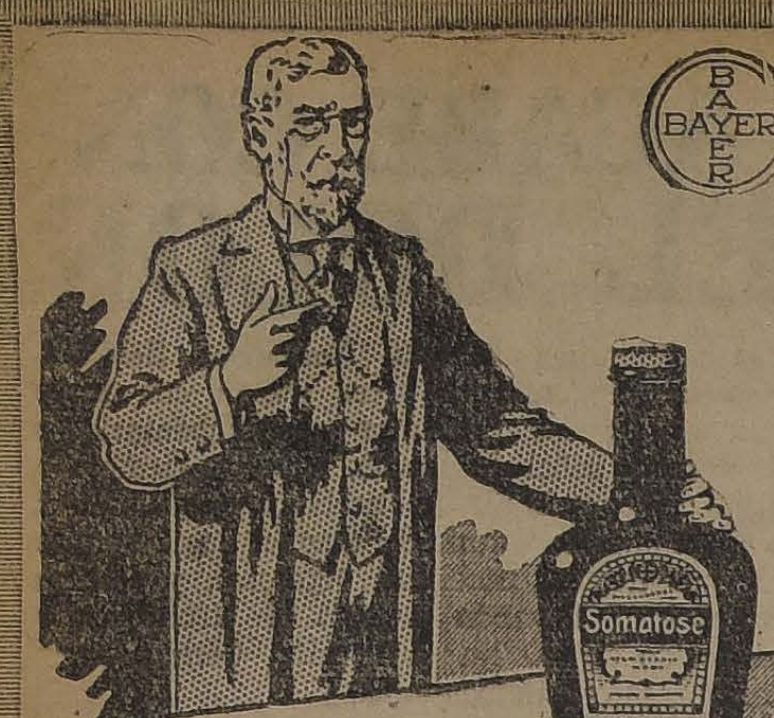

El hombre no vive de lo que come, sino de lo que digiere.

La insuficiente reparación de las energías orgánicas, es decir, la nutrición defectuosa con todas sus consecuencias, debilidad, fatiga, nerviosidad, apatía de ánimo, neurastenia, etc., es la enfermedad de nuestros días. En tales casos hay que añadir á la alimentación ordinaria el remedio conocido universalmente desde hace mucho tiempo como el mejor estimulador del apetito y reconstituyente

Somatose

Polvo. Líquida de sabor seco. Líquida dulce.

AL CONGRESO FERROVIARIO DE OVALLE
LOS DELEGADOS DEL CONSEJO DE SANTIAGO

Se ha anunciado que el 6 de Setiembre próximo se efectuará en Ovalle el Congreso Ferroviario, al que concurrirán delegaciones de todo Chile, y en el que se tratarán interesantes temas que dicen relación con la clase trabajadora.

En los círculos ferroviarios se atribuye especial importancia a esta asamblea, y desde hce mucho tiempo se preparan los temas que deberán tratarse en ella.

Los delegados del Consejo de Santiago al Congreso Ferroviario de Ovalle deberán ser elegidos esta tarde. Al efecto, la secretaría de la Federación Obrera erroviaria de Chile, ha citado a reunión general de federados para hoy, a las cinco P. M.

Como se trata de una reunión tan importante, se ha anunciado de que se sesionará con el número que concurra, haciéndose la advertencia de que únicamente se tratará sobre la designación de los delegados del Consejo de Santiago.

En vista de la importancia de la reunión de esta tarde, se cree que el local de los tranviarios, ubicado en Bascuñán 542, se verá muy concurrido.

Junta Central de la Federación de Obreros de Imprenta

Hoy, a las 8 1|2 de la noche celebrará sesión esta ederación.

ACUERDOS SOCIALES

SOCIEDAD DE COMERCIANTES DE SANTIAGO DE AMBOS SEXOS DEFENSA Y AYUDA MUTUA. — El directorio de esta sociedad ha sufrido algunas modificaciones, quedando formado por las siguientes personas:

Presidente, Luis Alegría; vicepresidente, Misael Carvajal; secretario, Enrique García; prosecretario, Alberto Villagra; tesorero, Pedro Toro; directores: Luisa Zamudio, Eloísa Espinosa, Isaías Román, Ramón Peñaloza, José I. Bravo, Alfredo Logán, Augusto Baquedano, Carlos Alegría, Clodomiro Vargas y Josefina Flores.

—Cítase al directorio para hoy Lunes a las 6.30 P. M., en Andrés Bello esquina de Salas.

CONJUNTO MUSICAL Y LITERARIO LA ARMONIA. — De acuerdo con lo dispuesto por la junta general, reunida el Jueves pasado, se efectuará mañana Martes 26, de 8 a 10 P. M., en el local social, la elección del nuevo directorio.

SOCIEDAD PRO ADELANTO LOCAL DE LA NUEVA MAESTRANZA SAN EUGENIO. — Con fecha 10 del presente, los propietarios y vecinos de este barrio, reunidos en una asamblea, procedieron a elegir el siguiente directorio:

Presidente, don Juan de D. Zúñiga; vice, don Damián Cáceres; tesorero, don Jerónimo Montenegro; secretario, don Arturo Soto Q.; directores, señores: Aladino Arcos, Jovino Araya, Carlos Bestazzi, Federico Rodríguez, José Arizábalos y Ricardo Pacheco.

El propósito de esta nueva institución es trabajar por el adelanto y arreglo de todo el barrio, porque esta parte de Santiago es la más descuidada y desatendida.

La nueva institución tratará de conseguir que las autoridades se empeñen en corregir esta situación, procurando mayor vigilancia en la Población y disponer lo conveniente para efectuar la higienización y aseo de la Población.

EL SORTEO PRIVADO DE LA FONOLA DE MADERA. — Ya está próximo a efectuarse el sorteo privado de la fonola de madera de que es inventor el dirigente obrero señor José Antonio Olivares B. Los que deseen obtener números, pueden dirigirse a Andrés Bello 512. El valor del número es de un peso.

SOCIEDAD DE INVALIDOS DEL 79 Y VETERANOS DEL EJERCITO Y ARMADA. — Antenoche ha dejado de existir en esta capital don José Eduardo Briones Barbas, antiguo militar retirado y miembro de la Sociedad de Inválidos del 79 y Veteranos del Ejército y Armada.

Su repentino desaparecimiento ha producido hondo pesar en el círculo de sus amigos y ex-camaradas del Ejército, por cuanto el señor Briones gozaba de generales simpatías.

Durante la campaña del 79 actuó con brillo en las diversas acciones de guerra en que tomó parte.

Era poseedor de las dos condecoraciones que el Supremo Gobierno otorgó a los defensores de la patria por la 1.a y 2.a campaña y la de Huamachuco.

Dentro de la Sociedad de Inválidos del 79 cúpole desempeñar diversos cargos y comisiones de importancia, los cuales fueron desempeñados honrosamente.

Sus funerales tendrán lugar hoy, a las 4 de la tarde, partiendo el cortejo desde su casa-habitación, calle San Isidro número 1989, esquina de Arauco.

Se invita a todos los miembros de la Sociedad de Veteranos del 79 y a las sociedades amigas.

CONSEJO FERROVIARIO. — Habiendo fallecido nuestro consocio sindical, Demetrio Vásquez Ruiz, (Q. E. P. D.), empleado a jornal del Almacén Surtidor Alameda, rogamos a los socios acompañar sus restos al Cementerio General.

El cortejo saldrá de Conferencia N.o 981, hoy a las 4.30 P. M.

FIESTAS SOCIALES

EN EL CENTRO EL DESPERTAR. — La velada de mañana. — La comisión del Centro El Despertar que mantiene una escuela proletaria en el pueblo de Peñaflor, viene preparando con interés una velada literario-musical y baile a fin de incrementar fondos para la educación de los hijos de los campesinos.

Con este motivo se verificará mañana a las 9 P. M., un acto cultural, en que se hará la presentación del conjunto artístico El Despertar, cuya dirección está bajo la competencia del artista señor Marcos Ratz.

En el acto de variedades actuarán populares artistas obreros de esta localidad, tales como Ernesto Adorni, Melitón Rosales, Samolo de la Cruz, la concertista señorita Brisalia Uribe y otros.

Durante el baile ejecutará escogidos trozos musicales, la orquesta que dirige el maestro señor Alamiro Rodríguez.

CENTRO MARTINEZ DE ROZAS. —Con entusiasmo prepara la comisión de fiestas la velada para el Sábado próximo, en honor del presidente del centro, señor Benedicto Vásquez, la cual prestará por segunda vez su concurso el distinguido guitarrista señor Guillermo Arriagada.

El director del cuadro, señor Armando Alfaro, prepara el diálogo cómico "¿Tú usa Gomina?"

LA CONFERENCIA DE ESTA NOCHE EN EL CENTRO EL DESPERTAR. — Hoy a las 8.30 P. M., se efectuará la décima quinta conferencia que el Grupo Espartaco viene realizando todos los Lunes, en los salones de este centro, ubicado en Matucana esquina de Rosas.

El tema de esta noche estará a cargo del obrero intelectual, señor Luis Belssen, y versará sobre el concepto de patria.

Se nota un entusiasmo por concurrir a este acto de cultura proletaria, entre los dirigentes de las organizaciones obreras de la capital. Alguno de los obreros de tendencias opuestas al conferencista refutarán algunas apreciaciones basadas en la doctrina que ellos sustentan.

Terminará este acto con un interesante programa de variedades, en el que participarán los hermanos Martínez y Mella, Ernesto Adorni, Melitón Rosales, Brisalia Uribe y otros.

LA UNION DE LOS TIPOGRAFOS.— Se ha designado presidente de esta comisión al señor Evaristo Muñoz, el que ha logrado obtener el concurso de varios socios para empezar un nuevo período de fiestas sociales.

Al efecto, la comisión ha empezado el arreglo del salón para poder efectuar la velada que está anunciada para el Sábado 31, la que constará de un buen programa literario musical y baile.

Las entradas pueden ser solicitadas a los señores Evaristo Muñoz, en la Cervantes; Albino Zúñiga, en los talleres de "La Nación" Armando Wencsktern, en la imprenta "El Comercio".

El valor de la entrada para los jóvenes será de un peso; las señoritas tendrán libre acceso.

Pianos, Autopianos y Billares

DE AFAMADAS MARCAS MUNDIALES

Adquiéralos por medio de las grandes facilidades que ofrece nuestro **Club en formación**. Con una módica cuota mensual y opción a 35 sorteos que se verificarán en la Notaría de don Mariano Melo Egaña, adquirirá un mueble muy útil en todos los hogares.

SOLICITE PROSPECTOS Y VISITE NUESTRO ALMACEN

Bandera 160.— Casilla 2859.— Santiago.— Waiss & Jerez

PRO-FORMACION DE CENTROS CULTURALES Y ARTISTICOS DE CHILE

Ayer a las 3 de la tarde se reunieron los miembros que componen la mesa directiva y comisiones de la última Convención de Centros Culturales, asistiendo varios representantes de diversas sociedades.

Se aprobó una indicación del secretario señor Bravo, en el sentido de que la Comisión de Federación se reuna durante la presente semana, integrada por los secretarios, a fin de estudiar el proyecto del señor Labbé, sobre organización y reglamentación de la Federación, debiendo presentar su informe el Domingo próximo 31 del presente, a la sesión especial que celebrarán la mesa directiva, comisión de federación y representantes de sociedads culturales que adhieran.

Además, se hará una reunión amplia de delegados ante la federación, para el Domingo 7 de Setiembre, a las 2 P. M., en los salones de "El Mercurio", día en que se constituirá definitivamente la Federación de C. C. y A. de Chile.

Se aprobó una indicación del señor Román, para que la secretaría despache a las sociedades obreras con una circular el impreso con los acuerdos y conclusiones de la Convención última, debiendo agregarse el proyecto sobre educación presentado por el señor Martínez Monreal. Además, se pedirá a los diarios, tanto de Santiago como de provincias, que publiquen dicho impreso.

Se acordó hacer un llamado especial a las reuniones en referencia a los señores Adolfo Urzúa Rozas y Arturo Díaz.

Se aprobó la designación del Centro Artes Mecánicas de delegado en reemplazo del señor Salinas, fallecido últimamente, en la persona del señor José Rivera.

A petición del señor Labbé se nombró delegados de esta asamblea ante el comité pro estabilización de la moneda, a los señores Víctor Alarcón Díaz y Manuel A. Guerra.

Comisión de Federación. — Esta comisión está citada diariamente en los salones de "El Mercurio", de 7 a 8 P. M. Figuran en esta comisión los señores Arturo Díaz, Adolfo Urzúa Rozas, Galileo Urzúa, etc.

Citaciones

Conjunto Musical e Instructivo La Victoria.—Para hoy a las 9 P. M., en Concepción 1699, a junta general.

Centro Artístico Arturo Alessandri. —Para hoy a las 3 P. M., a todos los socios y socias de este centro.

UNION DE OBREROS DE DIARIOS.— Al señor Enrique Jaña lo necesita el presidente de la comisión de conciliación y auxilios de esta institución, en "La Nación".

SEÑORITAS

que deseen colocar artículo de fácil venta, se necesita:

DELICIAS 1236

Presentar recomendaciones.

AVISOS ECONOMICOS

AVICULTURA Y CULTIVOS

CATALANAS DEL PRAT TIPO exposición; huevos para incubar. Calle Diego Velásquez 60; primera cuadra Pedro Valdivia, por Providencia. A—28

SEMILLAS GARANTIDAS DE LA reciente cosecha de flores; hortalizas, árboles, etc., al detalle y por mayor. En paquete o a granel acaba de recibir la Gran Semillería Du Belloy Lahaye y Co., Puente 536. Santiago. Atiende pedidos provincias efectuados por Catálogo tres. 30—A

GRAN PARTIDA MACETEROS DE madera todas dimensiones, finas y ordinarios. Lindo surtido pedestales, Jardineras de lujo, talladas todos estilos. Venta permanente a precios sin competencia. Libertad 18. 9—Setbre.

GRAN REALIZACION DE ARBOles de todas clases, Jardín Vicuña Mackenna 4. 26 A

GUERRA A LA CARESTIA, HUEvos frescos $ 23.00 ciento. Esperanza 77. Teléfono 3904. Morandé 720. 25-A.

SEMILLAS DE HORTALIZA, FLOres importadas y del país. Rafia, almácigos varias clases; pensamientos en flor, maceteros, vidriados. Interior Avenida Central N.o 37.—Rufino Arredondo. A-26

PLANTAS QUEDAN POCAS DESde 50 centavos, frutales, forestales, Independencia 2323. 26-A.

PLANTAS VIÑA, DE DOS AÑOS, rosada, de Talca, vende, Víctor Riveros, Estación Maule. A-25

CANARIOS Y CANARIOS CRESpos se venden. Gorbea 2447. 25 A

OCASION, VENDO PALMERA FEnix, porte grande. Sotomayor 675. A 25

MACETEROS NUMEROS 3 Y 4 vendo gran cantidad. Blanco Encalada 1661. A-26

SEMILLAS DE HORTALIZA, FLOres importadas y del país. Rafia, almácigos varias clases; pensamientos en flor, maceteros, vidriados. Interior Mercado Central N.o 37.—Rufino Arredondo. 27-A

SE VENDE UNA INCUBADORA Y criadora para 120 pollos nuevos, verlos en Compañía 1726. A-28

AUTOMOVILES Y CARRUAJES

ESCUELA PRACTICA DE CHAUFfeurs mecánicos. Cursos rápidos, enseñanza por sus dueños, varias marcas. Vicuña Mackenna 448-56. 17-Oc.

VENDO AUTO FORD DE OCASION en perfecto estado. Verlo: Rosario 1115. Tratar: Independencia 1168. 25—A.

GONDOLAS FORD CON PARTIDAS vendo, Marín 61. De 12 a 1 y 6 a 8. 25 A

5,000 AL CONTADO, VENDO GOla Ford 4994, por rápido viaje fuera de ésta. Verla: recorrido Carmen Lira. Tratar: Artesanos 681. 27-A

UNA GONDOLA SE VENDE POR enfermedad, con dos meses de uso, patentes y recorrido listos, Avenida Macul, 1470, de 4.30 a 7 P. M. A-25

AUTOMOVIL ESSEX, EN BUEN estado, se vende. Para ver Garage Chandler, San Martín 877. A-25

REALIZO FORROS NUEVOS DEsolop, Goodyear, 875, por 105, especial para Buick, Cienfuegos 11. A-25

OCASION, VENDO BREACK DOS ruedas, aperado, y dos caballos de tiro solo. Barrio Exposición. Población San Sebastián. Calle San Juan N.o 13. A-25

BICICLETA CARRERA PEUGEOT, vendo, Andrés Bello 725. 25 A

VENDO BUEN CAMION APERADO, coche dos ruedas aperado, Santiago Concha 1380. A-25

CARRETELA LIVIANA, REFACcionada y pintada, vendo Carrascal 4333. A-25

BICICLETA INGLESA, REGIO EStado, vendo de ocasión Brasil 710. A-25

AUTOMOVIL ESSEX CUATRO CIlindros, casi nuevo, vendo al contado. Bandera 552. Oficina 4. 25—A.

AUTOMOVIL BUENA MAQUINA, para góndola vendo Olivares 1351. 25-A.

VENDO AUTOMOVIL WHITE DE turismo. Olivares 1351. 25-A.

VENDO FORD EN BUEN ESTADO. Tratar: Ahumada esquina Agustinas. Auto 4100. A-25

VENDO GONDOLA FORD CON muy poco uso. Picarte 228. A-25

GRAN OCASION VENDO RICO moto Excelsior con sidecar, en $ 1,400. Santa Rosa esquina Zanjón de la Aguada. Fábrica de Vidrios. 25-A.

VENDO UN CAMION DE DOS RUEdas, ferretería importada, Ecuador 4500. 26 A

VENDO CARRUAJITO DOS RUEdas en perfecto estado ferretería importada. Cueto 1058. A 26

SE ARRIENDA UNA POSADA. Martínez de Rozas esquina de Bulnes. A 25

GONDOLA BROCKWAY O REPUblic de ocasión compro. Casilla 3630. 26-A.

SE VENDE DE OCASION UNA Carretela aperada, verla en Chacabuco esquina Chañarcillo. A-27

AUTOCAMION PARA 1 1|2 TONEladas, flamante, véndese barato. Tratar: Delicias 3247.

DOS CARROS PLANOS FERROCArril, en perfecto estado para 16 toneladas carga, véndense barato. Tratar: Delicias 3247.

SE VENDE GONDOLA "Chanier". Camino Melipilla esquina Francisco Huneeus. De 1-4. A-26

COMPRO UN EJE PARA CARRETEla, del número 60, en perfecto estado. Bodega El Porvenir. Eyzaguirre 1124.

COMPRO GONDOLA CON FACILIdades. Prat 222. A-26

ARRIENDOS (Necesitan)

ARRIENDO LOCAL PARA NEGOcio, 4 departamentos y cocina. Herrera 260. A-25

CASA CON TERRENO ADECUADO para criadero aves, inmediaciones Providencia, Irarrázaval, deseo tomar en arriendo, ofertas, Av. Salvador 1032. 25 A

WENCESLAO VILLAR, COCHRAne 434, Teléfono 145, Parque, casilla 3222. 26-A

ARRIENDOS (Ofrecen)

$ 150 Y 250 ARRIENDO CASAS nuevas. Tratar: Avda. La Paz 283. 25-A.

ESPLENDIDO SALON PARA EStudio profesional, arriéndase. Puente 557. 27-A.

ARRIENDO CASA, SEIS PIEZAS, 180, Sotomayor 810. A-25

DEPARTAMENTO INDEPENDIENte 3 piezas sin otros arrendatarios, ofrezco. Olivares 1434. A-26

$ 90 SE ARRIENDA CASA CON cuatro piezas, cocina y galponcito, calle Los Aromos 749, Comuna Quinta Normal. A-25

$ 450 ARRIENDASE CASA NUEVA, bajos, esquina, Santo Domingo 2996. Tratar, altos. 25-A.

EN ESPLENDIDA CASA ARRIENdase departamento a profesional o caballero solo. Catedral 2038. A-25

CASA HONORABLE OFRECE DEpartamento calle. Castro 357. A-25

CONFORTABLE Y COMODA CASA con diez piezas fuera dependencias y garage, arriéndase en Vergara 396. A-25

ARRIENDO BUENA PIEZA VENtilada y luz. Cumming 714. A-26

DEPARTAMENTO ARRIENDASE. San Isidro 95. A-26

SE ARRIENDA UN BUEN LOCAL para un taller o negocio, está en buena parte; tiene luz y teléfono. Moneda 2211.

ARRIENDASE TRES PIEZAS 4.o piso luz; cocina $ 170. Morandé 791 27—A.

SE ARRIENDA UN LOCAL PARA negocio. Avenida Brasil 215. 25—A.

CASA ALTOS ARRIENDASE, NUEva, asoleada; gas; luz eléctrica. Aldunate 451. 29—A.

ARRIENDASE PIEZA CENTRAL. Teatinos 56. 26—A.

$ 280, ARRIENDASE CASA CINCO piezas fuera dependencias; dos patios; luz eléctrica. Cumming N.o 775. 26—A.

EN CASA DE PROPIETARIOS SE arrienda una o dos piezas a personas honorables. Jofré 307. 26—A.

ARRIENDANSE UNA O DOS ESpléndidas piezas. García Reyes 56.

$ 150 ESPLENDIDA CASA OCHO piezas, luz. Antofagasta 2884. A-26

ARRIENDO CASITAS CINCO PIEzas, luz eléctrica, San Pablo 2832. A-26

ARRIENDO CASA HABITACION con galpón y bodegas, especial para industrial. San Alfonso 446.

ALTOS 10 PIEZAS, 3 BALCONES, 2 halls, 2 mamparas, luz eléctrica $ 225. Aldunate 856. 25_A

¡OBREROS! DOS PIEZAS EN ALtos, empapeladas, $ 46. Aldunate 856. 25-A

MUDANZAS "PARA TODOS SALE el Sol". Hace traslados de muebles en la ciudad y a cualquier parte de la República. Nataniel 24. Teléfono Inglés 1813. 2-S

EN 450 PESOS, SE ARRIENDA UN chalet con quinta en Providencia, Avenida Manuel Montt 402. Tratar: Santo Domingo 3317. 26-A.

DEPARTAMENTO, VIVACETA 750 frente San Luis. A-26

CASA DOS PATIOS, SIETE PIEzas, dependencias en Seminario 653, arriendo $ 275. Tratar, Delicias 4200. 25-A.

ALMACENES CON CASA HABItación de 250 a 350 pesos, Avenida La Paz 283. 1-S.

$ 150 Y 350 ARRIENDO CASAS nuevas, Tratar, Avenida La Paz 283. 1-S.

$ 260 A FAMILIA DISTINGUIDA pocas personas, elegante casa próxima carros Maestranza, gas, luz eléctrica. Tratar, C. Henríquez 843. 26-A.

160 PESOS ARRIENDO ESPLENdida pieza y pensión caballero solo. Maturana 558, paso Catedral. 26-A.

$ 300, BELLAVISTA, PROXIMA Pío Nono, dos pisos dependientes, siete piezas y servicios. Garage. Huérfanos 1153. —José Luis Silva. A-26.

$ 350 Y $ 400 ECHAURREN, Bajos y altos respectivamente, siete habitaciones y servicios. — Huérfanos 1153. A-26.

$ 600 SANTO DOMINGO, EN LA mejor situación, altos, siete habitaciones fuera de servicios. Muy confortable. Baño instalado. Huérfanos 1153. A-26.

$ 650 DIEZ DE JULIO, RESIDENcia moderna y elegante, ocho habitaciones, dos halls, baño y cocina instalados. Huérfanos 1153. A-26.

$ 600 AVENIDA PEDRO DE VALdivia, altos muy confortables, hall, siete piezas, buenas dependencias. Derecho a la quinta. Huérfanos 1153. A-26.

ARRIENDASE ESPLENDIDA CASA bajos. Carmen 407.

SERRANO 580, PIEZA GRANDE, balcón calle, con sin muebles, arriéndase. A-25

DEPARTAMENTO, MEDIA CUAdra carro Bellavista, familia honorable arriendo. Constitución 84. 25-A.

ARRIENDO UNA PIEZA UNICAmente a caballero solo. San Francisco 934. 25-A.

LOCAL COMERCIAL CON HABItación arriendo. Nataniel 39. 25-A.

ARRIENDO CASA ESQUINA CON habitaciones para negocio. Gorbea 2757. A-26

ARRIENDANSE ALTOS, $ 220 BAjos $ 220, refaccionados, cuatro cuadras Alameda, carros Bascuñán, tratar Huérfanos 2435. 25 A

TALAJES, SE ARRIENDAN DESde el 1.o de Setiembre hasta fin de año. Muy buenos para crianza de vacunos y para ovejunos, a precios equitativos. Se reciben hasta 600 vacunos y 4,000 ovejunos. Tratar: Claudio Arteaga, Teno. 29-A.

$ 280 $ 300 ARRIENDO BUENAS casas bajos. Vicuña Mackenna 948. Tratar: Avenida Matta 780. A-25

SE ARRIENDA DEPARTAMENTO. Coquimbo 550. A-25

ARRIENDASE CASAS COMODAS, galerías vidrio, piezas grandes, canon $ 160. Herrera 1263. A-26

ARRIENDASE DEPARTAMENTO O piezas amobladas. Buena Pensión. Santa Rosa 94. 26—A.

ARRIENDASE PIEZA BALCON calle. Serrano 94, con pensión. A 26

ARRIENDO DEPARTAMENTO CON cocina, sin niños. Tocornal 541. 25-A.

BAJOS MUY CONFORTABLES, para poca familia, arriendo. Copiapó 959. A-25

CASA PARA INDUSTRIA, LADO Vega Central, arriéndase. Andrés Bello 685. Tratar 660. A-25

$ 350 ARRIENDASE CASA NUEVA, 9 piezas, baño: dependencias. Matucana 84. 25_A

ARRIENDO SALON, BALCONES, caballero, matrimonio solo. Arturo Prat 212. 25_A

ARRIENDO DEPARTAMENTO, matrimonio o señoras solas. Copiapó 354. 25 A

380 ARRIENDO CASA ASEADA, 7 piezas, servicios, tres cuadras Alameda, Angamos 285, entre Lira y Maestranza. 25-A

CHALETS AMUEBLADO ARRIENdase. Plaza Pedro Valdivia. Calle Limited 1128. A-25

FAMILIA HONORABLE ARRIENda una pieza, joven solo. Granado 531. (Entre San Isidro, Carmen). 25—A.

CASAS Y CASITAS INDEPENDIENtes, luz eléctrica, arriéndase. Independencia 452. Tratar: 360. A_26

CENTRAL, INDEPENDIENTE, arriendo dos, tres piezas, luz, enceradas. Dardignac 215. A-25

ALMACEN ARRIENDO. LLAVES: Compañía 1687. A-25

$ 55 CASITA BALMACEDA 773, una pieza, patio grande asoleado. A—25

SE ARRIENDA ALTOS, SANTA Isabel 39. Tratar: al 37. A—26

ARRIENDASE CASA-QUINTA $ 180 Prado 1830, tres cuadras Irarrázaval. Tratar: Independencia 1617. A—25

ARRIENDASE CASA CENTRAL ESquina Amunátegui. Calle Rosas N.o 1444. 26-A.

$ 380 BUENA CASA PRIMERO SEtiembre. García Reyes 653. 26-A.

200 PESOS ARRIENDASE CASA seis piezas y servicio, cité García Reyes 333. 26 A

75 PESOS ARRIENDASE CASITAS tres piezas cité Aldunate 1051. 26 A

$ 350 ARRIENDASE COMODA Y central casa. Manuel Montt 2137. 25-A

$ 350 CASA NUEVA, CENTRAL. arriéndase. Bilbao 193, cerca Alameda. 25_A

$ 200 CASA NUEVA CENTRAL, ESpecial para matrimonio. Arriéndase Campo Marte 190. 25-A

$ 700 SAN MARTIN, UN PASO DElicias, bajos muy cómodos, diez habitaciones fuera de servicios. — Huérfanos 1153. —José Luis Silva. A-26.

$ 300, BELAVISTA, PROXIMA Pío Nono, dos pisos dependientes, siete piezas y servicios. Garage. Huérfanos 1153. —José Luis Silva. A-26.

$ 350 y $ 400 ECHAURREN, BAjos y altos respectivamente, siete habitaciones y servicios. Huérfanos 1153. A-26.

$ 700 SANTO DOMINGO, EN LA mejor situación, altos, siete habitaciones fuera de servicios. Muy confortable. Baño instalado. Huérfanos 1153. A-26.

$ 650 DIEZ DE JULIO, RESIDENcia moderna y elegante, ocho habitaciones, dos hall, baño y cocina instalados, Huérfanos 1153. A-26.

$ 600 AVENIDA PEDRO DE VALdivia, altos muy confortables, hall, siete piezas, buenas dependencias, derecho a la quinta. Huérfanos 1153. A-26.

$ 700 SAN MARTIN, UN PASO Delicias, bajos muy cómodos, diez habitaciones fuera de servicios. Huérfanos 1153. —José Luis Silva. A-26.

ARRIENDO PIEZA CASA EXTRANjera, baño. Serrano 75. A-25

ESPACIOSO LOCAL A PROPOSITO industrias u otro objeto. Valdés 620, entre Diez de Julio-Eyzaguirre. A-25

COCHRANE 1013, DOS CASAS NUEvas, elegantes, ocho piezas, hall, carros al frente, $ 290, $ 350. A-28

ARRIENDO PIEZAS A SEÑORAS honorables. Santa Rosa 539. A-28

EN COCHRANE 136, ALTOS, arriéndase espléndida casa muy asoleada. Consta de diez grandes piezas fuera dependencias. Completamente pintada y empapelado nuevo. Para verla, tratar con sus dueños. Casa E. Turri, Huérfanos 955. A-25

ESPLENDIDO DEPARTAMENTO independiente, casa familia. Castro 357. A-26

ARRIENDASE PIEZAS O DEPARtamento con derecho a cocina, en casa honorable, en calle Rancagua, un paso Vicuña Mackenna. Contestación: Correo Central, a María Silva. A-25

SE ARRIENDA UN DEPARTAMENto con 3 piezas a la calle. Tratar: Blas Cañas 477. A-25

$ 260 ARRIENDO CASA, CUEVAS 807. Tratar: San Francisco 86. A-25

CENTRAL, CABALLEROS, ENCONtrarán lindas piezas independientes, con baño. Lira 35. 25-A

$ 750 ARRIENDASE CASA TRECE piezas. Teatinos 537. 25-A

4 HECTAREAS TIERA MIGAJON, agua riego, para chacra, siembras, etc., cerca Independencia, arriéndase. Ocurran: Amable Gajardo, Población Moterrey, Vivaceta. 27-A

ESPLENDIDO LOCAL COMERCIAL, con casa, arriendo. Blanco Encalada 2131. 25-A

ARRIENDASE ESQUINA PARA negocio. Ñuble 1399. 25-A

SE ARRIENDA UN DEPARTAMENto con 3 piezas a la calle. Tratar: Blas Cañas 477. De 1 1|2 a 3. 25-A

ARRIENDO FUNDO CON CASA cerca de Santiago o Aconcagua con renta a 60 cuadras regadas. Dirigirse en ésta a Santiago Jaramillo García Reyes 734 o Valparaíso Casilla 739. 25—A.

EN GAY 2751 ESQUINA BASCUñán Guerrero arriéndase casas chicas y grandes todas comodidades, luz eléctrica y gas, muy higiénicas. Tratar ahí mismo o Merced 643. 28—A.

PESOS 1915-1917, CHAUCHAS 05, compramos. San Diego 1261. A-28

$ 200 COMODOS ALTOS, CINCO piezas, dependencias. Riquelme 821. 25-A.

110 ARRIENDO CASAS, LUZ ELECtrica. Carmen 197. 25-A.

$ 160 ARRIENDANSE CASAS COmodas, nueve piezas, electricidad. Herrera 1263. Tratar: calle Valparaíso 1111. 25-A.

$ 170 ARRIENDO CASAS VICUÑA Mackenna 584. Tratar: Administración. 27-A.

$ 400 ARRIENDO CASA MANUEL Montt 1466. Providencia. 27-A.

$ 500 ARRIENDANSE ALTOS COmodos, higiénicos, Carreras 245. A-27

ARRIENDASE ALMACEN. DELIcias 337. Llaves y tratar: Delicias 335. A-25

LINDO DEPARTAMENTO, CUATRO lindas piezas, baño, cocina, servidumbre, arriendo a personas honorables, Huérfanos 2530. 25 A

ARRIENDO PIEZA SAN ANTONIO 265. 25 A

$ 400 ARRIENDASE ALTOS CENtrales, nueve piezas y servidumbres, Santa Rosa 32. A-29

ALHAJAS

NOVIOS: ARGOLLAS ORO 18 A 14 kilates, ofrece Relojería Sportman, 30 pesos par. San Diego 780. 10-S.

ANIMALES

$ 50 GRATIFICACION QUIEN DEvuelva perro fox-terrier, nombre Miñón. Cochrane 1241. A-25

BOMBAS

COMPRA – VENTA NEGOCIOS

ALMACENCITO VENDESE. LIBERtad 774. 26-A

VENDO NEGOCIO ABARROTES, ventas $ 200, arriendo barato y contrato, Camilo Henríquez 639. 25 A

VENDO NEGOCIO PUESTOS VArios, arriendo barato, Romero, 2856. A-25

VENDO ACREDITADA PENSION.—San Diego 761. 26-A

BOTICA POCO CAPITAL COMPRO, Datos a Farmacéutico: Casilla 3181. Santiago. A_26

VENDO NEGOCIO ABARROTES, esquina cité, mucho porvenir. San Luis 1272, arriendo barato. 25-A.

VENDO ACREDITADA SOMBRErería en Lira 15. 25-A.

POR NO PODERLOS ATENDER vendo uno o dos salones de billares, con facilidades de pago. Arturo Prat 1112. 26-A.

ESPLENDIDA ESQUINA, BARRIO popular, de ocasión, vendo negocito puertas varias, por no poder atenderlo. Cochrane 891. A-25

VENDO BAR CON MAS DE DOScientos metros de colegio. Franklin 1164. 28-A.

VENDO NEGOCIO CHICO POR NO poder atenderlo, San Pablo 2878. 26 A

VENDEMOS CERCA SANTIAGO ventajosa concesión aserradero leña picada, produciendo cien quintales diarios, pudiendo duplicarla 100 o|o utilidad, seguridades éxito. Ganancia líquida mínima $ 3,000 mensuales. Diez de Julio 363.

SE VENDE UN NEGOCIO DE Verdulería y frutería de poco capital. Chacabuco esquina Chañarcillo. A-17

BOTICA DESEO COMPRAR. Oferta: H. G., Casilla 3567, Santiago.

CASA RESIDENCIAL, DELICIAS 978 frente Ahumada. Lujosas habitaciones, parquets y calefacción central. A-30

SOMBRERERIA MUY BIEN PREsentada, situación central e inmejorable, véndese por no poderla atender. Dirigirse: San Diego 161.

LAVANDERIA VENDESE POR NO poderla atender. Espléndida situación, buena clientela, buena casa, Maipú 419, casi esquina Compañía. 27-A

VENDO BAR BIEN SITUADO POco capital. Sama 1144.

VENDO BODEGA CARBON, VERdura, Bilbao 271, casa gratis. A-26

SE VENDE BAR EL TRANVIA, por no poderlo atender su dueño.—Víctor Manuel 1451. A-26

COMPRA - VENTAS VARIAS

BAÑO DE LATON EN PERF... estado y un califont a leña ... de oportunidad. Olivares ...

ALAMBIQUE CORRIENTE PA... orujos, da 1,000 litros a ... de capacidad, en buen estado ... pra Destilería, Casilla 3967 ... go.

FONDE DE COBRE, GRANDE, necesita comprar, Destilería ... 3967. Santiago.

CAJAS REGISTRADORAS VEN... de ocasión. Talleres Conti... Huérfanos 1057.

CON PRECIOS DE GRAN OP... tunidad vendo cajas registra... Talleres Continental. Huér... 1057.

TALLERES CONTINENTAL ... ne constantemente en venta ... registrador s. Huérfanos 1057.

VIDRIERIA IRIS, SAN PAB... 1352. Teléfono 3933. Marcos ... diplomas, retratos, etc. ... cuadros todas clases. Desnudos ... tísticos. Marcos hechos. Colo... vidrios. Abierto hasta 10 noche.

SE VENDEN DOS BILLARES ... perfecto estado. Indeependencia ...

AJOS, 1.a, 2.a y 3.a, SUELTOS, lízanse, Santa Rosa 488.

COMPRO LOTES IMPORTANTES cualquier mercadería, pago contado. Casilla 5003.

RODONERA GRANDE, ALEMANA, véndeso ocasión, verla también ... mingo 10 -2. Libertad 455.

COMPRO COCINAS, BAÑOS, CA... font, lavatorio, lámparas eléctricas aún deterioradas. Eyzaguirre ...

VENDO ARMAZON ALL FIER... té. A. Barroso 831.

PAPAS AMARILLAS DE PRIME... a $ 21 los 80 kilos. Semillón de ... mera a $ 12.50 los 80 kilos. ... de espino, sacos de 50 a 55 ... el saco retobado. Leña de ... $ 9.50 el quintal. Carbón de ... pasto, afrecho y afrechillo. ... a domicilio. Ñuble 750. Casilla ... Teléfono 191 Matadero.

$ 25 EL KILO LANA HILA... varios colores. Fábrica Andes ...

MEDIDOR GAS, COCINA ECO... mica, estufa leña, rótulo ... vendo. V. Mackenna 13.

ANALES UNIVERSIDAD DE ... 1897 hasta 1909, cómpranse. ... lla 5542.

DE OCASION VENDO MAND... no plano importado y guitarra ... pañola Soto y Solares. Verlos ... neral Saavedra N.o 1174.

CARBON ESPINO Y BLANCO ... partidas vendo, Romero 2...

BOTELLAS USADAS, TAMAÑO ... para Ginger Ale, compramos ... des y pequeñas cantidades ... precio. Dirigirse a Avenida ... N.o 8.

VENDO UNA PARTIDA DE C... chos Avenida Exequiel Fer... 262 Ñuñoa.

INSTALACION COMPLETA ... vida por fuerza eléctrica, ... para un taller de ropa blanca ... por enfermedad. Avenida ... 734. Casa 5.

CARBON PIEDRA LOTA, OFR... entrega inmediata. Pídalo ... fono 30. Estación.—Gustavo ... fort.

SE VENDE UN MOSTRADOR ... estante para cigarrería, Lira ...

HACHAS MECANICAS DO... de ocasión, para picar leña ... dense. Libertad 53.

$ 300 VENDO ROMANA ... banks 500 kilos, nueva; ... pero y cómoda; percala ... tro, ancha, varios colores. ... lla 326.

PAPAS SEMILLON, CABU... amarillas escogidas de ... Precio de ocasión, realizo. San ... fonso 1098.

PAPAS DESDE DIEZ CENTA... kilo realiza. San Alfonso ...

OCASION, OCASION: COCI... gas y leña, chica y grande ... tadores y lavaplatos encontrará ... baratura. Chacabuco 678.

VENDO RUEDAS NUEVAS ... das muy buena clase. ... 1477.

SE VENDE UTILES DE PA... ría con reparto y con ... arriendo. San Ignacio 45...

ESTANTERIA Y MOSTRADOR ... do. Serrano 602, almacén.

DE OCASION VENDESE DOS ... vaplatos nuevos. Avenida ... val 2214.

VENDO BILLARES Y ... grandes marfil. Copiapó 1...

EN RINCONADA DE CHINA ... do leña álamo 1.a, 2.a y ... 1.a, mil cargas. Aserrín ... el saco.

OCASION VENDO APARA... una alfombra centro. Monjitas ...

LEÑA ALAMO 300 PALOS ... des $1.80. Espino corta ... cien kilos. Quillay litre ... kilos a domicilio. Mapocho ...

MUY BARATA VENDESE ... lación Sastrería. Claras ... San Antonio 76.

VENDO LINDA CAMA COM... $ 420; varios de ocasión. ... 936.

CARBON ESPINO, $ 15, LEÑA ... secas vende Bodega, Gálvez ...

BOTELLEROS, COMPRO ... llas Apenta. Gálvez 370.

450 PESOS, UTILES COMP... carnicería, vendo. Maipú 6...

HOTELES Y PENSIONES

ARRIENDO CON PENSION ... nífica pieza a jóvenes. ... 1652.

CASA DE RESIDENCIA ... rial". Comida espléndida, ... miliar. Elegantes dormitorios ... tranquila. Elegancia, ... fono 3453. Moneda 977 ... Ahumada.

ARRIENDO CON PENSION ... fica pieza a jóvenes. Olivares ...

ALAMEDA 975, PIEZAS ... das, pensión, caballeros ...

FAMILIA RESPETO OFRECE ... nas piezas con ...

ARRIENDO PIEZAS CON ... pensión. Esmeralda 689.

SAN DIEGO 71, UN PASO ... tro arriendo piezas, ... con pensión.

ARRIENDO PIEZA ... pensión. A. Prat 1...

TEATINOS 535, BAJOS, ... pieza bien amoblada con ... sión.

HOTEL "RIVOLI", SAN ... 2332, cerca Cumming, ... habitaciones para matrimonios ... sajeros.

ARRIENDASE CON PENSION ... níficas piezas. Instalación ... frío y caliente. Olivares ...

CASA FAMILIA ARRIENDA ... pensión, salón grande, ... tones, otro adentro. ...

CASA FAMILIA ARRIENDA ... pensión, salón grande ... tones. Olivos 623.

VIRIBUS 18

tónico a base de carne para anémicos débiles y convalecientes.

ARRIENDASE REGIO DEPARTAmento amoblado, pensión, baño, un paso Quinta Normal, linda vista. Prefiérese extranjero, familia honorable. Huérfanos 3114, sin pensionistas. 25-A

CASA FRANCESA ARRIENDA PIEzas amobladas, pensión, a matrimonios, caballeros extranjeros. Santo Domingo 1283. 31 A

MUY CENTRAL ARRIENDO BUEnas piezas con pensión, del Cerro 34. 27 A

FAMILIA ANGLO CHILENA ofrece muy buena pensión y regias piezas con o sin muebles. Vicuña Mackenna 813, altos. 25 A

SAN DIEGO 79, UN PASO DEL centro, arriendo piezas, departamento con pensión. 25 A

ALAMEDA 777 ARRIENDANSE piezas o departamentos buena comida. 25—A.

FAMILIA OFRECE ESpléndidas piezas, con pensión. Catedral 2429. 25-A

ARRIENDASE UNA PIEZA CON pensión en casa afmilia honorable. Prat 440. A-27

CABALLERO, ESPLENDIDA PENsión con pieza 6 diario, matrimonio 280 mensual. Pedregal 27.

SAN ANTONIO 735, TRES CUAdras plaza, Espléndidas confortables departamento, piezas a familias, mucho sol, aseo. Baños. Buena pensión mesa. Precios convenientes. 27-A

CASA HONORABLE PROPORCIOna pieza pensión Arturo Prat 226. 26-A.

PIEZAS CON SIN MUEBLES, buena pensión. Lira 176. 25-A.

ESPLENDIDA PIEZA PARA DOS personas con pensión. Carmen 135.

PIEZA BALCONES CALLE CON pensión, ofrece. Echaurren 18. A-26

CASA RESIDENCIAL, FERRANDO. Estado 75. Teléfono 3705. Piezas y departamentos regiamente amoblados con baño privado contiguo, excelente comida. precios módicos.

MAGNIFICA PENSION CON ESpléndida pieza amoblada, días, meses. San Diego 103. A-25

CONFORTABLES PIEZAS AMObladas con pensión, en casa familia. Catedral 2038. A-25

CASA ALEMANA, PIEZA AMOBLAda con pensión, $ 150. Tarapacá 880.

FAMILIA HONORABLE OFRECE pieza con pensión. Avenida España 14. A 25

MAGNIFICA PIEZA, BALCON CAlle, buena pensión ofrece familia honorable. Recoleta 756. A-25

ARRIENDO PIEZA CON PENSION matrimonio, señora sola. Avenida Francia 1124. 25-A.

FAMILIA OFRECE PENSION HAbitaciones grandes asoleadas, excelente mesa. Moneda 715. A-29

160 PESOS ARRIENDO ESPLENdida pieza y pensión caballero solo. Maturana 558, paso Catedral. A-27

A MEDIA CUADRA UNIVERSIdad Católica, arriéndase pieza con pensión a estudiante. Maestranza 28. Casa B.

ARRIENDO PIEZAS PENSION. 21 Mayo 831. 26-A

ALAMEDA 1621, RENTE DIECIOcho, residencia familia, piezas pensión personas honorables. 27-A

ARRIENDO PIEZAS AMOBLADAS con sin pensión, San Diego 291. A-26

CASA AMOBLADA ARRIENDO piezas pensión con sin muebles. Prefiero caballeros, matrimonios. Doy pensión mesa. Prat 66.

EN RESIDENCIA HONORABLE, central ofrécese buenas habitaciones amobladas y espléndida pensión. Moneda 840. 26—A.

MATRIMONIO, CABALLEROS EXtranjeros, ofrece familia honorable bonitas habitaciones amobladas. Comida espléndida. Moneda 861. 27—A.

ARRIENDASE PIEZA AMOBLADA con o sin pensión. Sazie 2527.

FAMILIA HONORABLE ARRIENda una o dos piezas con o sin pensión. Sotomayor 57.

JUDICIALES

POR RESOLUCION DE FECHA 2 de Agosto del juez don Fernando Santa María, se ha declarado en quiebra a don Jaime Fuertes designándose para la primera junta de acreedores el 11 de Setiembre próximo a las 3 de la tarde. Se nombró síndico provisorio a don Vicente Molinos Gaete.—José A Alfonso secretario. Set. 11

POR DECRETO JUEZ TERCER Juzgado Civil, doce del presente, concedióse posesión efectiva bienes quedados fallecimiento de don Carlos E. Wessel, a doña Juana Grande v. de W., don Eduardo y doña Blanca Hillman. 29 A

POR DECRETO DE 14 DEL COrriente del Tercer Juzgado de Letras de este departamento, concedióse a Julio, Héctor, Rebeca y Marta Valdés la posesión efectiva de la herencia de don Julio Valdés Cuadra. Set.—1.o

APERTURA DE SUCESION.—ANte el compromisario don Teófilo Ruiz Rubio, Agustinas 1111, se encuentra abierta la sucesión de don Julio Contesse Raymond. 26-A.

POR AUTO DE 21 DE AGOSTO ACtual, del Tercer Juzgado Civil, servido por don Alejandro Fuenzalida, se concedió la posesión efectiva de la herencia de doña Mercedes Valdés de Mur a don José Mur y doña Aida Humpfris de Rubio. — El Secretario. S-3

REMATE. — POR ACUERDO DE los herederos de don Ricardo Orchard Gallardo, el día 30 de Setiembre próximo, a las 3 de la tarde, en el Tercer Juzgado Civil de esta ciudad, secretaría del señor Muñoz, se llevará a efecto el remate del inmueble **ubicado en esta capital, Av. España números 633 y 635, esquina de Domeyko números 2439, 2441 y 2443.** El mínimum para las ofertas será la cantidad de $ 219,100. Bases y antecedentes en la secretaría del Tercer Juzgado Civil, expediente "Orchard C. Ricardo y otros, autorización para enajenar".

QUIEBRA SUCESION MOISES DEL Paramo.— Por auto del 5.o Juzgado fecha 21 del presente se ha declarado en quiebra a la sucesión de don Moisés del Paramo, se designó síndico profesional a don Enrique Kraemer y se fijó para la primera junta de acreedores el 30 de Setiembre próximo a las 2 P. M. 30—S.

EN SOLICITUD DE LOS EMPLEAdos de la firma all da "Manuel Rojo y Compañía" en que piden se autorice al Síndico de esta quiebra para que pague sus créditos preferentes con los primeros fondos obtenidos, el 5.o Juzgado Civil de esta ciudad, confirió; con fecha 27 de Mayo último; "traslado y autos. — C. Covarrubias.

REMATE JUDICIAL. — HOY, A las 2 P. M., en García Reyes esquina Mapocho. Hay: muebles, cocina importada, cómoda, aparadores, trinchea, elegante estantería y mostrador apropiado pastelería, club, restaurant; mamparas, divisiones, maderas, sillas, mesas, pisos, licores, vinagre, envases, cuadros, reloj e infinidad de artículos a la vista. Ordenes: San Pablo 2446. — Somodevilla, liquidador.

DENTISTAS

SE DENTADURA SIN PALADAR, recuperará su boca, Dr. Luis A ... San Diego 995. 6 Set

DENTADURA EN BUEN ESTADO y quebradas, compro; también platino, oro y plata. Alameda 862, esquina Londres 1, frente al convento San Francisco. 5-Sbre.

DIVERSOS

LA CIA. SALITRERA "EL PEñón" ha autorizado a la Sociedad Minera Comunidad Renacimiento uso de la marca P. E. N. 26-A.

HOJAS GILLETTE, NAVAJAS, TIjeras, afílanse. Portal Fernández Concha. Kiosco 9 1|2. S-20

DISCOS "VICTOR", OCASION, Vende, San Pablo 2215. 29-A.

SASTRERIA DE JOSE LUIS QUEzada. San Antonio 146. A-29

NECESITO URGENTE A LIDIA Torres.—A. M. San Ignacio 1992.

SEÑORITAS: HAGO, VENDO PElucas, precios bajos. San Diego 91. A-26

NECESITO URGENTE A LIDIA Torres. A. M., San Ignacio 1992. 26-A.

DE OCASION VENDO EN 100 PEsos escala de caracol. Coquimbo N.o 753. 26—A.

INSTRUCCION

CONTABILIDAD, INGLES, TAQUIgrafía, mecanografía, etc. Instituto Pinochet Le Brun, Huérfanos 1657. Set.-18

SEÑORITA DA CLASES DE PIANO, presenta exámenes. Copiapó 773. A-26

INSTITUTO PINOCHET LE-BRUM. Huérfanos 1657. Cursos orales, comerciales. Enseñanza correspondencia. Set.-18

ENSEÑO A ESCRIBIR A MAQUIna, aprendizaje rápido. Máquina Underwood. Av. Matta 380. A-25

EXAMENES BACHILLERATOS preparan experimentados profesores Estado. Bandera 154. 25-A.

ENSEÑANZA PERFECTA ESCRItura máquina, Contabilidad, Idiomas, Taquigrafía Instituto de Contabilidad. Horas especiales para señoritas. Bandera 154. 25-A.

INSTITUTO COMERCIAL DE SANtiago. Agustinas 1060, fundado 1915, establecimiento moderno; distínguese eficiencia enseñanza excelente profesorado. Garantiza preparación rápida; contabilidad; taquigrafía; idiomas; dactilografía.

PROFESOR PREPARA HUMANIdades, preparatorias. Delicias 2668.

MEDICINA

GRIPPE, REUMATISMO, NEUralgias, sanan rápidamente Obleas Alhambra. Daube y Boticas. 26-A

FORTAGOL. REGENERA LAS fuerzas vitales. A 31

MASAJE MEDICO — ELECTRICO. Francisco Lenti, estudios en Italia. Especialidad enfermedades articulares parálisis, reumatismo, neuralgias, úlceras, tumores cancerosos y de vientre. Consultar, de 2 a 5. Arauco 831. Oct.-16

LA IMPOTENCIA SE CURA CON Fortagol. El maravilloso tónico. A 31

ENFERMOS ESTOMAGO: ACIDEZ, dispepsia, debilidad y úlceras; riñones, hígado, vejiga e intestinos, sanarán con "The Araucano". Valor: $ 3; provincias: $ 3.50. Bandera 140, Oficina 4. Santiago. Set.-13

LAS GLANDULAS SEXUALES SE vigorizan con Fortagol. A 31

REUMATISMO, ARTERIOESCLErosis, afecciones corazón e hígado, bronquitis crónica, cura prodijiosa compuesto vegetal, Jarabe Dr. Valle. Droguería. 12-S

BISMOLAN ES EL MEJOR REMEdio para la impotencia, debilidad sexual, neurastenia. En venta: Daube y Cía. Botica del Indio. 29-A.

LA DEBILIDAD SEXUAL, LA NEUrastenia, la impotencia, se curan con Bismolan; en venta: Boticas Beutgerodt, Greve y Klein. 1-Octub

GONORREAS, ORQUITIS, ESTREcheces, fuera. Glóbulos Kaddé, $ 4.10. Llegó Daube, Botica San Diego 591, esquina Eyzaguirre. St-5

¿ENFERMO EN CASA? LA BOTIca Belga, San Diego 591, esquina Eyzaguirre, le garantiza el despacho de sus recetas por farmacéuticos experimentados. Seriedad, ciencia y economía. St-5

DROGAS, ESPECIFICOS, PERFUmería, recetas, de la mejor calidad y pureza. La mejor atención y los precios más convenientes encontrará en la Botica Belga. San Diego 591. esquina Eyzaguirre. St-5

BOTICA BELGA, SAN DIEGO 591, regala exquisita perfumería por cada 12 recetas despachadas. St-5

AVISO IMPORTANTE: CANCEROsos. La descubridora del remedio contra el cáncer vive Chiloé 1750, casa 15 entre Sargento Aldea y Ñuble. 26-A.

LIBROS Y ESTAMPILLAS

SE COMPRAN LIBROS USADOS. San Diego 105. Ag.—25

SURTIDO DE ESTAMPILLAS UNIversales vendo ocasión colección Estados Unidos (Ivert 30.000), vendo 35.00. Enrique V. Correo Concep-Reyes C. Monjitas 626. A 28

PROFESORES Y MAESTROS: comprad "Por el escenario de la vida", libro de comedias, dramas y poesías, por Deyanira Urzúa de Calvo. Venta principales librerías. 23-A

MUSICA GUITARRA 50, EDICIOnes, últimas piezas en boga. Música piano: Ossian, Totó, Nerón, El Tonto, Murmillo, shimmy; Quejas de amor tango. Atriles fierro, metrónomos, cuerdas, cañas, música banda, música estudiantina, repuestos para todos intrumentos musicales. Ofrece: Clodomiro González, San Pablo 1515. 25-A.

MAQUINARIAS

A DELICIAS 2215 DIRIGIRSE cuando necesite vender, comprar máquinas ocasión. Oct.-4

VENDO CAJAS REGISTRADORAS a precios muy equitativos. Talleres Continental. Huérfanos 1057. 31—A.

VENDO MAQUINA CHAMPION, máquina enllidos, hormas, saca-bocados, modelos para calzado inglés. Huemul 2270. 26—A.

COMPRO PRENSA DE IMPRIMIR de pedal, 1|8 mayor. Independencia 185. Imprenta Chile Nuevo. 25 A

VENDO MAQUINA SOBADORA. San Alfonso 170, sección compraventa. 28-A.

GUILLOTINA Y BALANCIN VENdo de ocasión. Salvador 712. 25—A.

MAQUINA SINGER PIE, BOBINA, muy buen estado, ocasión, vendo.— Avenida Brasil 734, casa 5. 27-A.

VENDO MOTOR ELECTRICO ALterno 1 1|2 H. P. Santo Elvira 427. 25-A.

SE VENDE 1 MOTOR AEG., 1 HP. corriente alterna. Tratar: Vergara 170.

OCUPACIONES (Ofrecen)

OFICINISTAS Y EMPLEADOS DE COMERCIO

VENDEDORES FRUTOS DEL País necesito, buena comisión. San Diego 1523.

EMPLEADO PARA LA VENTA DE camisería o zapatería, necesítase. Ahumada 51. Exigimos buenas recomendaciones.

CENTRO AMERICANO, CON $ 2,500 buenas referencias desea Agencia de Casa Mayorista. Dirigirse: Vallejo: Casilla 2069.

CARPINTEROS MUEBLISTAS.

CARPINTEROS MUEBLISTAS NEcesito. Arturo Prat 1128. 25_A

NECESITO BUENOS MAESTROS mueblistas y oficiales adelantados. Serrano 654. 26-A.

MUEBLISTAS NECESITO. DIEZ de Julio entre A. Prat y San Diego. Pasaje Lira 42. 25-A.

NECESITO CARPINTEROS Y OFIciales enmaderación presentarse mañana temprano con herramientas. Avenida Holando 155 o 185. Ñuñoa.

NECESITO UN CARPINTERO COpiapó N.o 714.

NECESITO BUENOS CARPINTEros mueblistas, Carmen 1578. 26—A.

NECESITO MAESTRO MUEBLISTA con o sin herramientas; trabajo permanente. Ibáñez 480.

MUEBLISTAS Y OFICIALES COMpetentes necesito. Nueva Valdés 957. A—25

PELUQUEROS

MOZOS

MOZOS RECOMENDADOS NECESItanse varios. San Pablo 3492. 25-A

MOZO Y COCINERA CON BUENAS recomendaciones, casa particular Avenida Inglaterra 1177. 25-A

NECESITO MOZO CON RECOMENdaciones. Club Social Estación. Bascuñán 16. A-25

MOZO BUENAS RECOMENDACIOnes para Casa Remates necesito. San Antonio 74. De 8-9.

NECESITO MOZO CON RECOMENdaciones. Lord-Cochrane 434. A-26

JOVEN PARA EL ASEO DE EStablo, sea competente, necesito. San Francisco 990. 28-A

MOZO DE PIEZAS, PARA INTERnado colegio, necesito. Muy buen sueldo. Rosas 1178. 26-A

MOZO CON RECOMENDACIONES cama adentro necesito. San Martín 64. 26—A.

SE NECESITA MOZO PARA COMEdores. Plaza Hotel.

NIÑOS

NIÑO PARA MENSAJERO NECESIto. Ahumada 178. A-25

NIÑO PARA MANDADOS NECESIto. Huérfanos 1508. 25-A.

NIÑO GRANDE PARA LOS MANdados con recomendaciones necesita La Ilustración, Santo Domingo 863. 25-A.

NIÑO O NIÑA PARA ASEO Y ENtregar ropa, necesito, recomendada. Maestranza 144. A-25

NIÑO JOVEN DE 18 A 20 AÑOS, que sea práctico en abarrotes, necesita con buenas recomendaciones. Pinto 1991, bodega. 25-A.

NECESITO NIÑO. PEDRO LAGOS 990.

SE NECESITA UN NIÑO. CARREras 538. Almacén. 27_A

MUCHACHO CON BUENAS REcomendaciones, que sepa encerar, se necesita. Galería Alessandri 26.

SE NECESITA UN NIÑO COPERO, Merced 842. 26-A

NECESITO NIÑOREPOSTERO puertas adentro. San Antonio 435. 25—A.

MUCHACHONES ENCONTRARAN trabajo. Presentarse únicamente, 8 A. M. Gálvez 370.

NIÑO RECOMENDADO PARA Mensajero necesita Restaurant La Bahía.

ARTES MECANICAS

GASFITERS COMPETENTES, CON herramientas, necesito. Julio Donoso y Cía. Barroso 30. A-25

SASTRES

VESTONEROS COMPETENTES NEcesitamos. "London House", Huérfanos 1059. (Galería Edwards). A—25

AYUDANTE CORTADOR CUEROS necesito. Fábrica Calzado. Huemul 2216.

BUENOS OPERARIOS Y COSTUreras sastres, necesito. Diez de Julio 1345. 26_A

OFICIALITO SASTRE ADELANTAdo en vestones, necesito. Bulnes 11. A—25

ZAPATEROS

ARMADOR SANDALIAS MAQUINA engrampar, necesítase. Las Quintas 546. 25-A

ZAPATEROS ESTAQUILLADORES y aparadoras, necesito, para entregar trabajo afuera. Maestranza 820. 25_A

ARMADORES BLACK NECESITA Fábrica Calzado. Santa Victoria 324. A-25

ZAPATERO BUEN COMPOSTUREro necesito. Victoria 1060. 25-A.

NECESITO OFICIAL ZAPATERO para asentar plantas. Andes 3149. 35-A.

ZAPATEROS BLAK TACO CUBAno, necesito. Nataniel 485. 25-A.

NECESITO UN BUEN MECANICO, ajustador y un tornero mecánico, competente. Av. Providencia 1407. 25-A.

NECESITANSE, CORTADOR DE cuero, dobladora. Fábrica Calzado. Chacabuco 554. A-26

ZAPATEROS ESTAQUILLADO DE hombre, necesito. Bascuñán 116. A-25

ZAPATERO COMPOSTURERO. NEcesito. Castro 471. 25-A

ARREGLADOR DE CHAROL PAra calzado, se necesita. Cuevas 730. A-25

ZAPATERO OBRA DE HOMBRE Y composturero. Barroso 370.

ZAPATERO COMPOSTURERO NEcesito. Cóndor 936.

ZAPATEROS DE HOMBRE LUIS quinceros, ayudante de hombre que sepa puntear necesito. Prat 103.

50 ZAPATEROS PARA BLACK DE señora, necesito. Alameda 2459. A-26

ARMADORES BLACK NECESITO. San Diego 1028.

VARIOS

JARDINERO COMPETENTE NEcesito para dirigir mi Criadero La Reja, sección jardines y conservatorios. Gustavo Prochelle, Valdivia, Casilla 56 D. 31 A

COCINERO AYUDANTE SE NECEsita. Calle 21 de Mayo 815. 25-A.

PINTORES-CONTRATISTAS, VENdo partida aceite de linaza a $ 2.70 el litro. Av. Salvador 1768. A 25

NECESITO TEJEDORES MIMBRE, vendo, trabajo fijo. Dardignac 181. A-25

PINTORES NECESITO. HUERFAnos 2896. A-25

NECESITO CHAUFFEUR COMPEtente, halla trabajado en góndola Ford. Tratar: Andes 3163, de 8 A. M. a 1 P .M. A-26

NECESITO PICADORES DE LEña. San Francisco 697. 25-A.

PINTOR Y OTRO DORADOR NEcesito San Nicolás 85. Barrio Subercaseaux. A-25

EMPAPELADOR NECESITO. MAnuel Rodríguez 87. A-25

TAPICEROS COMPETENTES NEcesito $ 17 al día, o trabajo a trato. Fábrica de Muebles. Mapocho 387-74. A-25

NECESITO ALFAREROS COMPEtentes. Santa Rosa 2040. 25-A.

TRABAJADORES CHUQUICAMATA, oficinas salitreras Antofagasta, ganarán plata trabajando a trato. Salidas par Chuquicmata, Miércoles 27. Para salitreras, Jueves 28. Dirigirse: Kiosco Estación Central, Bandera azul. A-26

AYUDANTES PASTELEROS Y maestros dulceros chilenos necesito. Delicias 2867. A-25

AYUDANTE PARA SOMBREROS de señora, se necesita. San Diego 161. 25-A

NECESITO PICADORES LEÑA. Brasil 560. 25-A

PANADEROS Y APRENDICES, JOven para el mostrador, preciso. Bellavista 0112. 25-A

NECESITO OFICIAL U OFICIAla marroquinera. Erasmo Escala 3248. A 25

RELOJERO SUIZO, GALERIA Alessandri 3 A., compostura, limpia $ 6, garantido. A-29

BARNIZADOR A LAS 8. INDEPENdencia 538. A-26

TRABAJADORES PARA CHUQUIcamata, construcciones nuevas y salitreras Antofagasta, necesítanse. Salida Miércoles 27 y Jueves 28. Kiosco puente Bandera frente estación Mapocho, señal bandera blanca. A-26

ENLUCIDORES NECESITO, A TRAto, Enrique Concha y Toro. Edificio S. Alamos.

DORADOR NECESITO. 265 VICUña Mackenna.

EMPLEADOS: SEÑORITAS, JOVEnes, necesito. Venegas Salas. Plazuela Santo Domingo.

SE NECESITAN AYUDANTES prácticos de encuadernación. San Francisco 224.

JOVENCITO PARA EL ASEO, SEpa escribir a máquina, con recomendaciones, necesito. Delicias 868.

ALBAÑIL LEVANTAR MURALLA piedra necesito. Amunátegui 745. 25—A

NECESITO ALBAÑILES, DIEZ DE Julio 623.

NECESITO OFICIALES BARNIZAdores competentes. Nataniel 452. Casita 10.

DOBLADORES A MANO NECESIta la Imprenta "Cisneros", San Francisco 51.

MAESTRO COCINA Y DOS MOZOS recomendados, necesítase en Agustinas 3076. A-26

NECESITO JOVENCITO APRENDIZ abarrotes. Unión Americana 487.

NECESITO TAPICEROS. AGUSTInas 2499. A-26

APARADORAS PARA AFUERA, necesito. San Diego 1028. A26

ENCUADERNADORES COMPETENtes en trabajos de remiendo se necesitan. Vásquez 183, esquina de Andrés Bello.

NECESITO UN GASFITTER HOJAlatero. Atacama 3008.

APARADORAS

EMBETUNADORAS NECESITO Fábrica Calzado. Irarrázaval 707. A—26

APARADORAS NECESITO. — A. Prat 1584. 25-A.

LAVANDERAS

SE NECESITAN LAVANDERAS Plaza Hotel. 25-A.

LAVANDERAS DE CAMISAS Y almidonadora, necesito. Lavandería Hispano-Americana. Maestranza 144. A-25

BUENAS LAVANDERAS Y APLANchadoras doblez, necesita Lavandería Barcelona. Maipú 419.

LAVANDERIA MODELO NECESIta posticera de doblés y lavanderas pago buenos precios. Eyzaguirre 1111. A-26

RESPUESTAS A NUESTROS LECTORES

LAS PERSONAS CUYAS CONSULTAS NO APAREZCAN RESUELTAS EN EL DIARIO, SERAN ATENDIDAS PERSONALMENTE POR EL REDACTOR DE LA SECCION, LOS DIAS LUNES, MIERCOLES Y VIERNES, DE 5 A 5.30 DE LA TARDE.

IMPUESTO A LA RENTA

G. J.— Santiago.

En un contrato de arrendamiento celebrado por escritura pública se obligó el arrendatario a "pagar las contribuciones, fiscales y municipales".

Se desea saber si después de la promulgación de la ley de la renta, debe el arrendatario pagar o no el valor de las nuevas contribuciones establecidas por esa ley.

No existe en realidad ninguna disposición legal que resuelva de una manera expresa el caso que se nos propone.

Creemos, sin embargo, que no está obligado el arrendatario a pagar, después de la promulgación de la ley de la renta, una cantidad superior al monto de las contribuciones establecidas por la ley anterior, ya que los gravámenes de esta naturaleza se imponen con el propósito de que sean exclusivamente satisfechos a expensas del dueño de la propiedad.

Por lo demás, y de acuerdo con las disposiciones contenidas en el artículo 1560 del Código Civil, "conocida claramente la intención de los contratantes, debe estarse a ella más que a lo literal de las palabras"; y en el presente caso, el espíritu de quienes contrataron, deficientemente expresado en el texto de la convención, parece ser el de obligar al arrendatario al pago de las contribuciones existentes en la fecha de la celebración del contrato, y no al de los impuestos o modificaciones establecidos con posterioridad.

TRAGEDIA Y COMEDIA

Porfiados.—Santiago.

¿Dónde y cuándo se representaron las primeras comedias y tragedias?

Las primeras manifestaciones artísticas de esta naturaleza parecen datar de la antigüedad griega. Reunidos los cultivadores primitivos después de la vendimia ante el altar de Baco, entonaban en su alabanza, himnos religiosos, dándole gracias por los beefnicios recibidos. Al mismo tiempo y como ofrenda al Dios de las Vides inmolaban un macho cabrío en sus aras, por lo que tales himnos fueron denominados **tragodias**, palabra compuesta cuyo significado equivale a **canción del macho** y de donde, con leve alteración, se formó la voz tragedia que, hasta hoy, se aplica al género superior de las composiciones dramáticas.

Tespis y Frínico, contemporáneos de Pisístrato, a quienes se atribuye la invención de la tragedia, regularizaron los coros y entrecortaron el canto con alguna narración recitada por el corifeo o jef. del coro.

Esquilo, unos quinientos años antes de Jesucristo introdujo en las represntaciones dos o tres actores más; hizo de la fábula o recitación la parte principal del poema trágico; estableció una relación íntima entre el drama y el coro; y, con la invención de las máquinas y decoraciones escénicas, dió aproximadamente a la tragedia su forma actual.

La comedia parece derivar, asimismo de las canciones entonadas en alabanza de Baco durante las fiestas dedicadas a esta divinidad. Una sola persona cantaba los versos y los demás danzaban a su alrededor, modulando a intervalos, el tema o estribillo. Luego se introdujo la costumbre de repetir semejantes fiestas en los pueblos y pequeñas aldeas de Grecia recorriéndolas en carros y bajo el disfraz de sátiros, silenos y pastores. De aquí el nombre de comedia cuya etimología deriva de las voces griegas come yode, palabras que respectivamente significan aldea y canto.

LACRE

Industrial.—Santiago.

Muy agradecido le quedaré si tiene a bien indicarme la manera de preparar el lacre que se usa para sellar cartas.

El lacre se compone de:

Goma laca	4 partes
Trementina	1 parte
Minio	8 partes

Se funde primero la goma laca a calor suave; se añade después la trementina y en último lugar el minio. Cuando la pasta está ya bien homogénea se deja enfriar hasta poderla reducir con la mano a la forma de barritas, esta operación se verifica sobre una placa de metal o de mármol ligeramente caldeada.

Si se quiere obtener otras coloraciones se pueden emplear en lugar del minio las materias siguientes:

Color amarillo: ocre o cromato de plomo.

Color negro: negro de humo.

Verde: índigo y cromato de plomo.

Azul: índigo o azul de Prusia.

Rosado: Blanco de bismuto y cardemil.

ZENON.

LAVANDERIA NECESITA LAVANdera. Eleuterio Ramírez 1148. 26—A.

GRAN LAVANDERIA EL BUEN Tono, Moneda 1490, necesita lavandera y aplanchadora de doblés. A-26

LAVANDERA AL DIA O CAMA adentro, necesito, pago buen sueldo. San Alfonso 75.

COSTURERAS

NECESITO SEÑORITA QUE ENtienda costura que ayude quehaceres de casa, prefiero de provincias. —Av. Inglaterra 1177. 25-A

NECESITO BUENA PREPARADOra. Delicias 2021. A-25

NECESITO 2-3 COSTURERAS SAStre, que sepan ojalar. Domínica 368. A—26

PANTALONERAS COMPETENTES necesitamos. "London House", Huérfanos 1059. (Galería Edwards) A—25

BLUSERAS COMPETENTES EN seda necesito. San Antonio 523. A—25

AYUDANTA EN VESTONES NEcesito que sepa. Grajales 1981. 25-A.

NECESITO AYUDANTA EN VEStones sepa algo. San Pablo 2342. 25-A.

SE NECESITAN COSTURERAS bien competente en ojales. Huérfanos 1480 B. casita F. 25-A.

NECESITO PARCHADORAS DE sacos. San Francisco 697. 27-A.

PREPARADORAS COMPETENTES en sombreros de señoras, necesítanse, buen sueldo. Delicias 275. A-25

Mme. MIRO, NECESITA BUENAS ayudantas. Marcoleta 438. A-26

PREPARADORA HAGASE CARGO Sombrerería, urgente. Delicias 463. A-25

PALETOCERAS, AYUDANTAS necesito. Gálvez 72. 25-A.

COSTURERA SASTRE MUY COMpetente para jefe de taller necesito urgente. García Reyes 770. 26-A.

SE NECESITAN BUENAS AYUdantas vestoneras. Borja 185. A-25

NECESITO CAMISERAS Y POSTIceras y aplanchadora de doblez. Lavandería La Precio Módico. Bascuñán 4259. A-25

POSTICERAS, CAMISERAS Y LAvanderas necesitamos. Pagamos los mejores precios. Lavandería. Merced 475. A-25

NECESITO AYUDANTA VESTONEra. Gay 2490. casa 8. A-25

NECESITO PALETOCERA Y AYUdantas. trajes sastre, señoras. Merced 575. 25-A

COSTURERAS COMPETENTES NEcesito. Fontecilla 271. Esquina Plaza Brasil. 26-A

BUENAS COSTURERAS. CIENfuegos 262. 25-A.

AYUDANTAS PARA SOMBREros, paletoceras y corpiñeras necesito. Nataniel 118. 25-A.

SE NECESITAN NIÑAS APRENDIzas. Fábrica Gorras, Yokeys. — Cochrane 419.

COSTURERAS SASTRE PARA vestón, necesito. Bulnes 781. 27_A

SE NECESITA UNA COSTURERA sastre. Merced 380, casa 13.

MODISTA MUY COMPETENTE EN traje elegante, necesito. Delicias 868.

NECESITO BUENA COSTURERA; para la moda. Gálvez 538. 22—A.

COSTURERA COMPETENTE NECEsita para taller pago buen sueldo. Merced 384.

SE NECESITA BUENA COSTUREra. Gálvez 1028.

NECESITO BUENAS AYUDANTAS en trajes de señoras. Moneda 2945. C 2.

COSTURERA, ENTENDIDA EN MOdas, se ofrece para casas particulares. Sotomayor 32.

COSTURERAS SASTRE NECESITO. Cumming 1076. Casita 4.

DACTILOGRAFAS Y OFICINISTAS

SEÑORITA CON FIANZA PARA atender cigarrería necesito. Ahumada 178. A-25

SEÑORITA SIN PRETENSIONES para recorrer clientela, sueldo y comisión necesito. Moneda 1467. A-25

NECESITASE UNA SEÑORITA para atender una cigarrería. Bandera 823. A 25

NIÑA PARA ESCRIBIR A MAQUIna poco trabajo. Sueldo: $100. —Casilla 786.

EMPLEADAS DE MANO

NECESITO NIÑA DE MANO CON recomendaciones para poca familia, con buen sueldo. Tratar: 1 a 4. Claras 688. 25-A

NECESITO UNA EMPLEADA PARA quehaceres de casa sepa costura. San Francisco 1604. A-25

NECESITO SIRVIENTA CON REcomendaciones. Alameda 2632. 25-A

EMPLEADA NECESITO, PARA 1.o de Setiembre, que entienda de lavado y planchado, en casa-quinta de familia particular. Sueldo: de 60 a 80 pesos. Con buenas recomendaciones. Vicuña Mackenna 165. A25

EMPLEADA COMEDOR, CON buena recomendación, necesito. Merced 50. 25-A

EMPLEADA PARA LA MANO SE necesita, Catedral 3140. 26 A

EMPLEADO PARA BAR, PREFIEro español. Delicias 3448. A-25

SIRVIENTE ASEADA QUE SEPA cuidar guagua, se prefiere joven, sueldo 35 pesos, con casa y comida. Necesito. Ejército 453. A-26

CASA POCA FAMILIA NECESITA empleada ayudar quehaceres de casa. Ecuador 3578. A-26

MUCHACHITA AYUDAR QUEHAceres de casa. Sueldo: $ 20. Bilbao 198. A-25

EMPLEADA PARA CUIDAR NIños, recomendada, necesito; buen sueldo. Vicuña Mackenna 658. A—25

EMPLEADA RESPETO, SERVIR caballero necesito. Huérfanos 1508. 25-A.

EMPLEADA MAYOR VEINTE años para cuidado guagua, necesítase. Huérfanos 3134. A-25

NIÑAS COMPETENTES PARA LA sección envase necesitamos. Fábrica de Calzado, San Diego 1310. 25—A.

NECESITO EMPLEADA PARA LA la mano. Sazié 2469. A-25

NECESITO EMPLEADA COMPEtente para la tienda de lavandería. Recoleta 348. 25-A.

NECESITO NIÑA PARA LA COCIna y dos niños para mandados. Juan Vicuña 1437. 25-A.

EMPLEADA JOVEN PARA TODO servicio. Buen sueldo. Pérez Valenzuela 301 Providencia. 26-A.

EMPLEADA DE MANO CON REcomendación, se necesita en Las Heras 1669. A-25

NECESITO EMPLEADA PARA la cocina. Bezanilla 1451. 25-A.

NIÑA PARA PIEZAS CON RECOmendación. Buen sueldo, necesito. Huérfanos 638.

BUENA NIÑA PARA LA MANO honrada, competente, sosegada, 4 personas $ 45. Claras 720. A-28

NIÑA 16 A 18 AÑOS, PARA ayudar otra empleada, quehaceres casa. Sueldo 40. Amunátegui 465.

NECESITO EMPLEADA CON SALIda afuera, para ayudar quehaceres casa, entienda cocina, poca familia. Sueldo $ 40. Agustinas 1441.

EMPLEADA MANO NECESITO Buen sueldo. Barroso 59.

EMPLEADA PARA LA MANO NEcesito. Catedral 2219.

EMPLEADA ENTIENDA ALGO cocina, necesito. Esperanza 48.

NIÑERAS

NECESITO NIÑERA Y MOZO PAra restaurant Avenida M. Montt N.o 8. Providencia. 25 A

NIÑERA COMPETENTE CON REcomendaciones necesito. Sueldo 60. Cumming 525. 26-A.

NIÑERAS COMPETENTES Y REcomendadas se necesita en Merced 643. 26-A.

SE NECESITA UNA EMPLEADA con recomendaciones para cuidar niños. Portal Mac-Clure, Círculo de Oficiales Retirados. A-27

COCINERAS

NECESITO BUENA COCINERA Alameda 1716. A-26

BUENA COCINERA, REGULAR edad, para cuatro personas, necesito. Compañía 3093. A-26

NECESITO COCINERA PARA NEgocio. Avenida Matta 1163. A-25

100 COCINERAS COMPETENTES, sueldos 100, 80 de comedor, 60 niñeras de piezas, toda servidumbre recomendada acude mejor agencia Santiago. Arturo Prat 16. 25-A.

NECESITASE COCINERA, NATAniel 107. 26-A

SEÑORA PARA AYUDAR A LA cocina, necesito. Maule 1032. A-25

NECESITO UNA COCINERA. SAN Francisco 1601. Pago buen sueldo. A-25

COCINERA RECOMENDADA NECEsítase. Dieciocho 406. A-25

COCINERA NECESITASE. MORANdé 63. A-25

COCINERA RECOMENDADA, SIN niño, regular edad, necesito. Dávila 759. A 25

COCINERA COMPETENTE EN SU oficio necesitase. Esperanza 781. 25-A.

COCINERA Y SIRVIENTE DE mano necesito. Recoleta 348. 25-A.

MADRE E HIJA, PARA COCINERA y niñera, necesítase. Avenida Irarrázaval 2214. A-26

COCINERAS DE MANO, NECESIto varias, buenos sueldos. Bandera 339.

COCINERA POCA FAMILIA, BUEN sueldo. Barroso 59.

AYUDANTA COCINA NECESITO. Puente 731. Hotel.

COCINERA O NIÑA DE MANO CON recomendaciones; cama adentro necesito. San Martín 64. 26—A.

COCINERA COMPETENTE RECOmendada necesito para pensión particular, sueldo $ 90 y gratificación Moneda 840. 26—A.

AYUDANTA DE COCINA Y ASEO necesito sueldo $ 50 mensuales. Moneda 840. 26—A.

BUENA COCINERA Y NIÑERA SE necesitan Avenida Margarita 7 por Pedro Valdivia. 26—A.

EMPLEADA JOVEN, SOLA RECOmendada, que sepa cocinar; necesítase. Compañía 1560. 27—A.

COCINERAS: COMEDOR, PIEZAS, niñeras, mozos, matrimonios, tengo los mejores sueldos: San Diego 206.

VARIOS

NIÑA SIN PRETENSIONES PARA trabajo fácil. San Diego 1330. 27—A.

NECESITO PERSONA TOQUE ARpa, pago buen sueldo. Cochrane 665. 25-A.

SE NECESITA UNA NIÑA QUE cante en arpa para fuera de Santiago, pago buen sueldo, de 8 a 12 y de 1 a 6. Covadonga N.o 34. A-28

SE NECESITAN NIÑAS DECENtes para empaquetar. Calle Exposición N.o 1160. 25-A.

PREPARADORA COMPETENTE necesito en Lira 15. 25-A.

OPERARIAS APRENDIZAS NECEsite. 10 de Julio 1459. 25-A.

CHIQUILLA PARA MODELO, blanca necesito Esperanza 642. 25-A.

NIÑAS NECESITO PARA EMPAquetar artículos de imprenta. Delicias 984. A-25

SEÑORITA COUPLETISTA, BUENA figura, que desee hacer una jira, buen sueldo. Presentarse: a Lira 1396. 25-A

SEÑORITAS PARA EL ENVASE de calzado de señora bien competentes se necesitan. Cuevas 730.

NECESITO SEÑORITA APRENDIZ mesonera. Copiapó 1472. A-26

COUPLETISTA NECESITO. INDEpendencia 397. A-27

NECESITO UNA EMPLEADA QUE sepa hacer masa, sueldo $ 40; una empleada para servir café, sueldo $ 50. Mercado Central N.o 47. Entrando por Puente.

NIÑA PARA ATENDER VENTA necesítase. Agustinas 1930.

NIÑA PARA QUEHACERES CASA necesítase. Cienfuegos 196.

NECESITA LA AGENCIA KIOSCO Alameda frente España, 100 cocineras. Hay sueldos de $ 50 a 120; comedor, piezas, niñeras y toda clase empleadas.

NECESITO DOS NIÑAS, CAMA adentro. $ 40. Libertad 929. A—26

URGENTEMENTE NECESITO: COcineras, lavanderas, niñeras, comedor, mozos, muchas empleadas. Antigua Agencia "Bandera Blanca", adentro garage. República 34. Oficina a la calle, no es mía. A—25

MATERIALES DE CONSTRUCCION

TECHO ACANALADO REVART, el más acreditado. Listo para entrega inmediata. Avenida Matta 375. 31-A

TECHO ACANALADO "FONOLITA" es el más barato y de mejor aspecto. Su duración es indefinida, pedidos de provincias, Bandera 140. Existencia permanente. Solicitamos oficina 4. Santiago. Set. 17

TEJAS DE COMPOSICION STANDARD, incomparables por su calidad, aspecto y duración. Precio $ 8.50 metro cuadrado.—Lüer y Paye. San Antonio 164. 26-A.

TECHO ACANALADO "FONOLITA", es el más barato y de mejor aspecto. Su duración es indefinida. Existencia permanente. Despachamos pedidos a provincias. — Bandera 140, oficina 4. S-20

COMPRO ZINC, CATRES, SACOS arroceros, algodón, lana y crin. Ibáñez 241. A-26

ADOBES DE PRIMERA VENDESE. Enrique Kern, Santa Magdalena, frente Av. Leyon, Providencia, Castilla 3004, Central. A-26

SE VENDEN 20 PLANCHAS ZINC blanco primer uso. Carmen 1355.

VENDO 20 TABLONES ALAMO, 2x10, $ 3 cu., 60 laurel para piso, $ 1.20, 13 viguetas eucaliptus de 6 metros; despuntes de roble, techo para entrada de chalet, romana nueva y cuna. Padura 733.

VENDO UNA PARTIDA DE ZINC inglés, sin rotura, de primer uso, de 6, 7, 8, 9 y 10 pies. San Pablo 3018. A—27

MUEBLES

MUEBLES OFRECEMOS EN CUALQUIER estilo, precios muy ventajosos entrega inmediata con grandes facilidades pago. Consulte nuestras condiciones. Antigua Fábrica Nacional de Muebles Copiapó 1050, entre Prat y San Diego. 31—A.

MUEBLES, DORMITORIOS, COMEDORES, salones, escritorios, variedades de todos estilos, especialmente roble americano, a precios bajísimos. Presupuesto gratis; facilidades de pago. Antes de comprar vengan consultar precios en Fábrica Nacional Muebles. Serrano 398. Set.-15

COMPRO MENAJES CASA, TODA clase de muebles sueltos, pianos, vitrolas, plaqués y alhajas de todas clases. San Diego 460.—El Aguila. 14 Noviembre

PIANO ALEMAN FLAMANTE vendo, de ocasión. Bascuñán Guerrero 1280. 25 A

VICTROLAS GRAMOFONOS COMPOSTURAS, afinaciones económicas. San Pablo 2215. 30-A

MUEBLES OCASION TODOS ESTILOS. San Francisco 811. 27-A.

COMPRASE ESCRITORIO CORTINA o plano. Casilla 2552. A—27

OCASION, VENDO PIANO FLAMANTE, marca Winkelman, tres pedales. Pedregal 264. A-25

COMPRAMOS TODA CLASE DE muebles usados. Independencia 370. A-28

VICTROLA MUEBLE "VICTOR", nueva, con discos, vendo. Chacabuco 53.

PIANO DE OCASION, EN PERFECTO estado, vendo. Santa Elena 840.

AUTOPIANO NUEVO, VENDO, DE ocasión, y victrola, San Martín 539. A-26

RICO AMUEBLADO DE DORMITORIO moderno, Compuesto de 5 piezas, lunas biseladas y mármoles de color en perfecto estado, se venden de ocasión. en 600 pesos. Jofré 321

¡OJO! PONOLA VEINTE DISCOS hermosos vende de ocasión. Ñuble 1025. 25—A

VENDO VICTROLA VICTOR Y discos recién llegados baratísimos De 10 a 4. Carreras 415.

SE VENDEN 2 PIANOS DE OCASIÓN. Tratar: San Alfonso N.o 237.

PIANO RICAS VOCES $ 950 VENDO de ocasión y sillas y cuadros. Cochrane 1309. A-25

VICTROLA VENDO. CHACABUCO 52. A-25

PIANO IBACH POCO USO, VENDESE mitad costo. Tarapacá 812. A—28

PIANO ALEMAN, CLAVIJERO bronce, vendo ocasión. Agustinas 814. A-26

$ 4,350 REALIZO AUTOPIANO con 65 rollos música escogida. Agustinas 814. A-26

AL COSTO: SOMMIERS, MARQUESAS y colchones composturas y tomo medidas a domicilio. San Pablo 2786. A-25

REALIZAMOS SOMMIERS, MARQUESAS y colchones, composturas y tomo medidas a domicilio. San Pablo 2165. A-25

DORMITORIOS, COMEDORES, SALONES, escritorios, catres bronce y al laqué, mesas, roperos, peinadores, diván, paragüero, cuadros, alfombras, hules, lámparas eléctricas y variedad de muebles vendo de ocasión. Moneda 1467. A-25

OCASION VENDO APARADOR Y una alfombra centro. Monjitas 268.

DE GRAN OCASION VENDO PIANO eléctrico de grande orquesta, con mucha piezas. Arturo Prat 1112.

VENDO MUEBLES SALON TAPIZADO, mesa comedor. Avenida Inglaterra 1302. A-25

CATRE PABELLON TODO DE bronce vendo. Riquelme 777.

SE VENDE UN PIANO ALEMAN en Copiapó 781. 26-A.

MUEBLES, JUEGO DORMITORIO, estilo inglés, lingue, peinador, tres lunas dos trinches y varios otros muebles, vendo por viaje, Conferencia 1867. 25 A

PIANO FLAMANTE, VENDO, 500. Dominica 488. 25-A

PIANO ALEMAN MEDIA COLA, vendo de ocasión. Blanco Encalada 1661. A-25

SE VENDE 1 PEINADOR CON ESPEJO y mármol, uno o dos catres ingleses con sommier, y varios útiles de electricista. Calle Sevilla 1223. 25-A.

NOVIOS! COMEDORES COLONIALES listos para entregar, La London, Prat 853. A-25

DORMITORIOS, SALONES MODELOS alta novedad. La London, Prat 853. A-25

VENDO DE OCASION MEDIO amoblado salón Luis XV, felpa seda bordado. Tocornal 652. 25-A.

¡OCASION! VENDESE MENAJE casa, dormitorios, comedor, piano, amoblado escritorio, cocina. Serrano 334.

VENDO ESPEJOS SALON, COCINA gas, colchones, catres. 21 Mayo 831.

VICTROLA MUEBLE VENDESE $ 300. Rosas 2339. Administración. 26—A.

PIANO CHICKERING 1/4 COLA 3 pedales vendo gran ocasión. Miraflores 571.

RICO AUTOPIANO NUEVO; MUEBLES dormitorio; escritorio. Varios otros vendo mitad su valor. San Ignacio 169.

SILLA CON RUEDAS PARA ENFERMO necesito. Merced 384. 25—A.

¡OJO! VICTROLAS; GRAMOFONOS composturas rápidas; económicas Andrés Bello 512.

PIANO ALEMAN CLAVIJERO bronce flamante vendo. Bascuñán 1280. A-30

CAMPEONATO NAC. DE AJEDREZ

ORGANIZADO POR "LA NACION"

Campeonato de Santiago. — Necesitamos urgente en nuestras oficinas, al señor **Samuel Rojas**, y repetimos el llamado al señor Emilio Sáez, campeón de ajedrez del Liceo de Aplicación.

Señor Teniente Raúl Guillier. — Estado Mayor General. — Le rogamos pasar a nuestras oficinas a la hora de costumbre.

Señor Otto Yunge. — Concepción. —Inscrito en el **Club de Aledrez** en formación, al **Campeonato Nacional de Ajedrez.** Ya lo estaba por derecho propio, por ser actualmente el campeón de Chile designado en el Torneo del año 22.

Señor Iturriaga. — Talca.—Visto el resultado su cuarta eliminatoria, sírvanse jugar en rueda los señores **Adolfo Arancibia, Juan González, Eusebio Cruzat, Mario Arancibia, Jorge Moraga** y **Manuel Marchant,** de dos juegos cada uno con cada uno de los cinco restantes, anotando prolijamente los puntos que obtengan y el triunfador será el campeón de esa provincia.

Departamento de Yungay. — El campeón de este departamento, señor Luis E. Mutis, tiene que jugar una rueda completa de dos juegos con el campeón de **San Carlos,** don **Manuel Manríquez** y con el de Chillán, don Ernesto Mutis, anotándose los puntos. Esta rueda tiene que terminar antes de fines de mes para designar al campeón de la provincia de Ñuble, para que este campeón declare si está dispuesto a tomar parte en el campeonato de Chile en Setiembre próximo, aquí en Santiago.

CAMPEONATO DE SANTIAGO
RUEDA FINAL

Sólo quedan para esta rueda los señores: **Mariano Castillo, Alejandro Perea, Luis Muñoz, Pedro Montt V., Arturo Munich, Juan Miquel, Fco. Subercaseaux A., Camilo Renglfo. Isaac Diapkin, Sergio Valenzuela, Teniente Raúl Guillier** y **Pedro Smith,** a quienes rogamos encarecidamente pasar por nuestras oficinas, de 6 a 8 1|2 de la tarde, en los días de la presente semana, con el objeto de terminar la eliminatoria y dejar definido quienes podrán optar al Campeonato de Santiago.

Errázuriz, Simpson y Cía. — Señor Ricardo Edwards. — Necesitamos que en esta semana quede designado el campeón de esa colectividad y que se presente a nuestras oficinas, de 6 a 8 1|2 P. M., para que proceda a jugar por la definición del campeonato de colectividades y resolver si tomará parte en la rueda final por Santiago.

Señor C. Garfias. — Estado Mayor General. — Necesitamos que en esta semana quede designado el campeón de esa colectividad y que se presente a nuestras oficinas, de 6 8 1|2 P. M., para proceder a jugar la definición del campeonato de colectividades del Ejército y resolver si tomará parte en la rueda final por Santiago.

Club de Ajedrez de San Bernardo. —Igual que a los anteriores.

Grippodina 18
Inmejorable contra grippe y resfriados

OBJETOS PERDIDOS

RUEGASE AL CHAUFFEUR DEvolver un maletín olvidado, que quedó en su auto a Concepción 29.

OCUPACIONES (Necesitan)

ME OFREZCO COMO AYUDANTE de oficina, con buena letra. Sé escribir a máquina. Dirigirse a Correo N.o 3, G. T. T. A-26

SEÑORA FRANCESA DESEA OCUpación servicio casa de caballero solo; buenas recomnedaciones. Gálvez 591. A—26

SE OFRECE JOVEN PARA TRAbajos de imprenta sabe lo relacionado con avisos, dirigirse por carta a G. Ch., casilla 81 D. A 25

SE OFRECE JOVEN PARA TRAbajar de noche en imprenta como aprendiz, dispone desde las 9 de la noche hasta la 1 1|2 de la mañana. Dirigirse a G. Ch., casilla 81 D. A-28

COBRERO MUY COMPETENTE en el ramo se ofrece. Andes 2379.

SE OFRECE CHAUFFEUR PARA particular o camión de cualquier marca con 10 años de práctica, buenas referencias, actualmente ocupado. Dirigirse Maturana 409.—D. D. 25-A.

OFRECESE JOVEN PARA OFICIna o cualquiera otra ocupación decente, buenos informes. Dirigirse: Tocornal 326. —M. C. T. 26-A

LLAVERO PERDIDO EL JUEVES gratificaré devolver. Santa Rosa 176. 25-A.

SE OFRECE ALFARERO COMPEtente para fábrica maceteros de greda aquí o provincias, también entraría en negocio con persona que tenga $ 2,000 para instalarse en Santiago. Dirigirse por carta o personalmente de 12 a 1. Calle Escanilla 873.

SE OFRECE COSTURERA REGUlar edad, para cortar y hacer todo trabajo fácil, puertas adentro. — Santa Victoria 385.

OPORTUNIDADES PARA FAMILIAS

SEÑORAS, REALIZO TRAJES, recibo hechuras, Prat 212. Set.-5

ANILINA ARCO IRIS, LA MEJOR anilina alemana para teñir ropa.— Valor: $ 1. Bandera 140, oficina 4. Set.-10

SOMBRERERIA EL FENIX: OFREce a su numerosa y distinguida clientela, grandes novedades para media estación en seda, brocatos y pajas de seda. Estamos recibiendo lindas hormas para Verano, especialidad en hechuras y transformaciones por los últimos modelos. Bascuñán 77. 1p—A.

GRAN CARNICERIA EL CARMEN, Huérfanos 2406 esquina de Bulnes. Ofrece carne de 1.a escogida a precio sin competencia. Reparto a domicilio. Peso garantido. A-26

LANAS PARA TODA CLASE DE tejidos. Veinte colores diferentes. Rosas 2338 Casa particular. 26-A.

RIELES USADOS, TIPO F. C. Vende una partida, Víctor Riveros, Estación Maule. A-25

GRAN BARATURA EN TRAJES señoritas, Prat 573. 26 A

NOTABLE INVENTO: MAQUINITA "Alfel", para zurcir y marcar medias y ropa blanca, Reemplaza eficazmente el zurcido a mano, puede usarla un niño. Vale $ 5. Provincias: $ 5.60 Bandera 140. Oficina 4. S-23

NOVEDADES EN SOMBREROS para señoras y señoritas. A. Prat 522. A-25

SASTRE: RECIBO HECHURAS trabajos de primera. Chacabuco 17.

¿NUNCA USADO ULTIMO MODElo? — Se vende $ 195, paletó magnífica imitación taupé, con cuello y puños, pieles mismo forro. Taille N.o 48. Ahumada 177.

ROPA HECHA

ROPERIA ANDRES BELLO NUMEro 601 esquina Recoleta ofrece ternos, paletoes ambos pantalones, ternos de niños, sombreros, calzado, precios baratísimos; todo desinfectado. N-O.

ROPERIA "LA CANTABRICA". Esmeralda 863, ofrece precios de costo ternos, trajes de niños todas edades. Sobretodos abrigadores, casimires extranjeros, cortes de moda paletoes, pantalones. Todo desinfectado N-O

LA CASA VERDE REALIZA TERnos ambos paletoes, botines, sombreros facilidades de pago. Sección especial de abrigos y ternos flamantes, corte de moda. Esmeralda 817 al llegar a San Antonio. N-O.

ROPERIA LA VEGA, ANDRES Bello 694, ofrece en baratura ternos ambos paletoes, pantalones, sombreros, calzado, todo desinfectado. N-O.

CASIMIRES POR METROS CON facilidades, trajes medida por cuotas, sobretodos, pantalones, gordisimos sobretodos. Vicuña Mackenna 1080. 19—S.

PRESTAMOS DE DINERO

PRESTAMOS HIPOTECARIOS EN dinero. Tengo constantemente listas partidas de $ 5.000 a $ 30.000 a interés corriente. Negocios rápidos. Valenzuela. Agustinas 1148 A—25

SOCIO CON $ 30,000 NECESITO, pago 5%, garantía que exijan. Moneda 1467. A-25

MOLINERO TECNICO DESEA Asociarse con dueño de molinos aportando pequeño capital y la dirección técnica del molino. —Morales, Esperanza 1230. A-30

REMATES

SANCHEZ - CAMPANELLA, REMAtan, compran almacenes, menajes. Matucana 717 B. Set.—5

DOY REMATES DOMICILIOS, compro saldos mercaderías, recibo muebles y mercaderías a consignación Anticipo dinero.—Julio Vargas, San Diego 958. Set.-24

REMATE MAÑANA 2 TARDE, Almacén de abarrotes, Washington 1345, entre Santa Elvira y Victoria Hay: surtido completo en abarrotes en general, gran surtido en loza y cristalería, licores finos, cigarrillos artículos de paquetería y escritorios romana 500 kilos, gran balanza Howe, molinillo, para mostrador, vidrieras tendidas y paradas, chuicos damajuanas, botellas vacías, frutos del país, escobas, armazón y mostrador. — Julio Vargas .Ordenes San Diego 958.

PROFESIONALES

ZURCIDOS INVISIBLES, NOTAble zurcidor japonés. Especialista único, especialidad en viraduras transformaciones. Son perfectas San Diego 228. Teléfono inglés 667 15 Set

ZURCIDOS INVISIBLES, LOS MEjores. Transformaciones. Viraduras garantidas. San Diego 186. 17 Oct.

MATILDE PEREZ DE VEGAS, Gálvez 129, recibe hechuras sastre medio confeccionados, hago moldes por medida y doy lecciones de corte 11-S

RELOJERO SUIZO, GALERIA Alessandri, 3 A, compostura, limpia, $ 6, garantido. 25 A

RELOJERO SUIZO, GALERIA Alesandri, 3 A, compostura, limpia, $ 6, garantido. 27-A

CONDOR 1153, CASA ANTIGUA única especialistas zurcidos invisibles, jerseys sedas, viraduras, hechuras, transformaciones garantidas Set.-23

ARREGLO FACHADAS ESTUCOS, pinturas, blanqueos, rápidas económicas. Constructor. 10 de Julio 789. 25-A.

PROPIEDADES

PROPIEDADES (Compran)

HASTA 15 MIL PESOS COMPRO casa. Bandera 78. Martínez. 29—Agosto

COMPRO PROPIEDAD VALOR hasta veinte mil pesos, al contado, sin comisionista. Ofertas, Casilla 1175. 26-A

PROPIEDADES

SE VENDE DE OCASION CASA esquina, de mucho porvenir, comuna Yungay. Augusto Matte 401. 25-A.

VENDO PROPIEDAD ESQUINA, almacén, gran casa habitación, patio, casita anexa 4 piezas, terminándose construir cal ladrillo, modernas, entradas independientes; otra casa igual estilo recién terminada 6 piezas, baño, cocina, repostero; otra gran casa confortable 7 piezas, gran hall, repostero, baño, cocina y servicios dos patios grandes. Verlas, tratar dueño. Paz 945, un paso Avenida Cumming y San Pablo. A 26

$ 5,500 REGALO SITIO ESQUINA 20x35; tiene dos piezas, cocina, portón entrada para carretela, agua potable, sitio de gran porvenir. Terminar calle Bulnes, Población O'Higgins. Paz 510. A 27

LINDISIMA Y ELEGANTE CASA estilo chalet; muy central y a media cuadra de Vicuña Makenna; está por terminarse y consta de dos pisos independientes; eletcricidad y gas industrial; al bajo precio de $ 80,000. A-26.

QUINTA CON CASA A POCA DIStancia de La Cisterna, 400 m. c. variedad árboles frutales. $ 23,500. — Ruperto de los Reyes, Morandé 147. A-26

DESEA USTED VENDER SU CAsa antes de quince días Recurra hoy mismo a la oficina de José Luis Silva, Huérfanos 1153. Pida usted la lista de las propiedades que ha vendido en el mes de Julio y tendrá la mejor prueba de que por intermedio de esta oficina podrá vender rápidamente su propiedad. No se olvide. Huérfanos 1153. A-26.

GRAN REMATE

DEL MENAJE DE CASA Y AUTOMOVIL TURISMO JORDAN

Del señor Arnoldo Holste W.
(POR AUSENTARSE A EUROPA)

MONEDA 723

EL MARTES 26, DE 10 A 12, Y DE 2 DE LA TARDE ADELANTE

——: HAY :——

SALON.— Rico piano vertical "Steinthal", clavijero bronce; amoblado dorado Luis XVI de medallón, tapiz seda; alfombra 1 pieza Bruselas, tromeaux dorados Luis XVI con lunas biseladas, mesas y pedestales dorados Luis XVI con mármoles, vitrina dorada Luis XVI, cortinajes visillos, jarrones porcelanas, figuras, cuadro al óleo por Renard, cuadros, lámpara bronce, piezas plaqué, cristales, jarrones terracotta, mantones de seda, etc.

SALA.— Amoblado curvo tapiz felpa de seda, mesa dorada antigua, con mármol, etargéres, alfombra 1 pieza, cortinas, jarrones porcelana, mesita con ónix y bronce, cuadros al óleo, lámpara bronce, etc.

ESCRITORIO. —Escritorio americano de cortina, amoblado asiento americano tapiz pergamoid escritorito roble de cortina para máquina, estante para libros, archivador americano de cortina, sillón giratorio, máquinas escribir "Sun" y "Roffr", máquina calculadora, colección Biblioteca Internacional de Obras Famosas, Diccionario Español Real Academia, reloj, cuadros al óleo y grabados, alfombra centro, rica lámpara bronce cincelado macizo, útiles escritorio, etc.

COMEDOR 1.o — Rico amoblado Bombé roble americano con marquetería, aparador, trinche y vitrina, cristales cortados y lunas biseladas, mesa de extensión roble americano, sillas comedor con marquetería tapiz cuero, amoblado Chesterfield tapiz cuero, servicio de copas cristalería belga, servicio de mesa media porcelana, filete dorado, ponchera cristal baccarat, servicio para helados plaqué Elckington y cristal, plaqués, cristalería, cuchillería, gran gobelino, cuadros al óleo, reloj pared roble americano, carpeta felpa, mesa roble ovalada, lámpara de madera tallada, manteles, servilletas, licores, etc.

COMEDOR 2.o— Amoblado estilo inglés color caoba con marquetería, cristales y lunas biscante, mesa correderas idem, lámpara madera idem, sillas tapiz cuero, servicio mesa loza inglesa, plaquees, cristales, cuchillería, copas, carpetas mesa felpa, botellera plaqué Christofle, cuadros, reloj pared, etc.

DORMITORIOS.— 9 dormitorios con amoblados de 3, 2 y 1 cuerpos, diferentes estilos, parejas catres bronce, id. fierro y bronce, cuna de bronce; catrecitos para niños, sommieres, colchones, roperos, cómodas, mesas centro, sofá y sillas tapizadas, servicio lavatorio plaqué, piezas toilettes, cortinas, cubrecamas de brocato de seda, alfombras, pisos alfombra, lámparas eléctricas, cuadros, máquina coser de pie, etc., etc.

HALL.— Amoblado Chesterfield tapiz cuero, **victrola eléctrica Morgan 3 cuerpos,** amoblado estilo inglés tapiz cuero, mesa centro color caoba, mesas centro y columnas roble, pedestales, mueble vestíbulo, amoblado mimbre, reloj pared, cuadros al óleo, plantas, choapinos, estatuta bronce Dante Alighieri, lámpara bronce, etc.

BAÑO, COCINA Y VARIOS.— 2 tinas baño, granito, lavatorio desagüe, espejos al laqué, botiquín gran cocina económica apropiada para Restaurant, mesas cocina, lavaplatos, útiles cocina, mueble para guardar ropa, estante cocina, plantas, coche para guagua, etc., etc. .....

Automóvil Turismo, 7 asientos Jordan en perfecto estado.
A LA VISTA DESDE HOY A LAS 10 DE LA MAÑANA.

San Antonio 74 — **HUGO ANTOLINI**

NOTA.— En la mañana se rematará la **Cocina, Varios, Comedor 2.o y Dormitorios Interiores.**

FERIA EDUARDO RODRIGUEZ Y Cía.

Calle Exposición esquina de Antofagasta

GRAN FERIA

EL MARTES 26, A LA 1 EN PUNTO
Vendrán:
LLEGADOS DE RENAICO Y TEMUCO:

80 vacas gordas, buena clase.
40 bueyes gordos.

LLEGADOS DE OSORNO, LA UNION, SAGLLUE, LAUTARO, CORTE ALTO, TALCA, GENERAL CRUZ, VILLA ALEGRE, ETC.

420 VACUNOS. Entre éstos: vacas gordas y para engorda, novillos gordos, novillos de 1 1|2 año, bueyes gordos en muy buen estado, bueyes de trabajo, vacas paridas de lechería, vaquillas de procedencia lechera, terneros y lechones gordos y muchos otros lotes de ganado gordo llegado de diferentes puntos.

180 CABALLARES llegados de diferentes procedencias, de arado, de tiro, de montura y para el servicio.

LLEGADOS DE CHIMBARONGO: 10 mulas de carga y arado, 10 caballos grandes especiales para carretón y un potrillo colorado de silla.

EDUARDO RODRIGUEZ Y Cía.

OFICINA CENTRAL: HUERFANOS 1260

REMATE

Avisamos a los interesados que el Lunes 25 del presente, a las 10.30 A. M., serán sacadas a remate con arreglo a la ley, las prendas de plazo vencido comprendidas entre los números

42,503 AL 43,336

"LA EQUITATIVA"

DELICIAS 851 AL 857

REMATARE

el Miércoles 27 de Agosto, a las 3 P. M., EN MI OFICINA, la propiedad AVENIDA REPUBLICA N.os 54|62, inmediata a DELICIAS, 2 CASAS.

GRAN SITIO 18x56 METROS. (1,008 METROS CUADRADOS

EDIFICIO SOLIDO, SUSCEPTIBLE DE TRANSFORMACION, PARA PRODUCIR GRAN RENTA.

MINIMUM: $ 190,000
FACILIDADES DE PAGO

CARLOS OSSANDON B.— BANDERA 168

REMATE

Por acuerdo de los herederos de don Absalón Cifuentes, se rematará ante el Compromisario don Francisco de Borja Cifuentes, calle del Dieciocho 145

EL MARTES 26 DE AGOSTO, A LAS 2 P. M.

la casa situada en la
CALLE ARTURO PRAT N.os 239 Y 243

POR EL MINIMUM DE $ 180,000

con facilidades de pago.
La casa puede visitarse de 10 a 12 y de 2 a 5. Bases y títulos en el estudio del Compromisario, **Bandera 168.**

$ 18,000 BONITO TERRENO PAra edificar. Facilidades. Mucho porvenir. Huemul 1971. 25-A.

DESEA USTED PERMUTAR O cambiar su casa por otra que le dé más renta y le preste más comodidad? Recurra hoy mismo a la oficina de José Luis Silva, Huérfanos 1153; será atendido a su satisfacción. A-26

EN EXPOSICION (CAMINO A MElipilla), a 8 cuadras Feria Rodríguez, vendemos 52,000 m2. con plantaciones y algunos edificios a $ 2 m2. Greene. Teatinos 86. 26-A

SITIO CENTRALISIMO, EN TEAtinos. Vendemos, en solo $ 260 m2. Greene. Teatinos 86. 26-A

SITIO EN CALLE LONDRES, UN paso Alameda. Vendemos a 249 m2. Greene. Teatinos 86. 26-A

RADIOTELEFONIA

COMPRE UD. EL LIBRO "COMO se hace un receptor", y aprenderá usted cómo construir e instalar un aparato de radiotelefonía en su casa con toda economía. Valor: $ 4. Bandera 140, Oficina 4 (Provincias. $ 4.20). Ag.27

4eme. Cie. DE POMPIERS. — Pompe France. — Academie pratique et exercice de Compagnie, Mercredi 27 courant a 9h. 30 et 9h. 45 du soir. Tenue de travail. Reunion au quartier. — L'Adjudant".

TERCERA Cia. DE BOMBEROS.— De orden del señor capitán, cítase a la compañía para academia de paisano, para el Lunes 25 del presente, a las 6 1|2 P. M.— El Ayudante.

REMATE

DE LAS MERCADERIAS SALVADAS DEL INCENDIO DE LA CASA DE ROPA HECHA LAS 3 B. B. B.

Trasladadas a mi Almacén, Agustinas N.o 863
—: DEPARTAMENTO DE MERCADERIAS :—

HOY LUNES 25 A LAS 2 P. M.

Por cuenta de quien corresponda

——: HAY :——

2,500 pares de calzado para hombres, señoras y niños en variedad de clases. Ropa hecha para hombres en ternos, pantalones y chalecos de casimir, cacineta, brines. Ropa interior de punto, pañuelos, toallas, ponchos; colchas, pañuelos rebozo. Gran cantidad de sombreros de paño. Ternos de ropa, ambos, paletóes, pantalones, calcetines, medias etc., etc., etc.

UN GRAN LOTE DE ROPA AVERIADA POR INCENDIO.

Vidrieras paradas con grandes cristales. Sillas, mesones, caja registradora National; escaleras, mampara con cristales. Las estanterías, mostradores y demás instalaciones que se encuentran en el local de la Tienda Chacabuco N.o 1-C, y el derecho de extracción de la mercadería de los escombros.

——: PAGO AL CONTADO :——
A LA VISTA DESDE HOY

VICTOR ARAYA L.,
MARTILLERO DE HACIENDA.

EL TATTERSALL

En la FERIA que se efectuará

Hoy Lunes 25

entre otros lotes de ganado gordo y para engorda, se rematarán:

NOVILLOS GORDOS TIPO EMBARQUE, llegados de CHILLAN.

VACAS GORDAS ESPECIALES, llegadas de la REPUBLICA ARGENTINA.

NOVILLOS GORDOS, llegados de LANCO y LONGAVI y CHILLAN.

VACAS GORDAS, llegadas de RENGO, DONIHUE, GENERAL CRUZ, VILCUN y RENAICO y SAN CARLOS.

BUEYES Y VACAS GORDAS llegados de SAN FERNANDO Y SANTA CLARA.

DEL FUNDO LO ARCAYA (COLINA)

42 OVEJAS PARIDAS, de muy buena clase.

BUEYES DE TRABAJO, en buen estado de servicio.

EL GERENTE.

Remataré el Miércoles 27 de Agosto

A LAS 3 P. M., EN MI OFICINA, BANDERA N.o 168, LA PROPIEDAD EN AVENIDA REPUBLICA N.os. 54-62, INMEDIATA A LA ALAMEDA

Se compone de dos casas de habitación una en bajos con 11 piezas, dependencias, 2 patios, y otra en altos con 11 piezas, hall, galería, dependencias. El edificio es susceptible de transformación para PRODUCIR GRAN RENTA. El terreno mide 18 por 56 metros, más o menos, 1,000 m2 de superficie m|m. Por su espléndida situación en la más linda Avenida en barrio Sur de Alameda y a pocos metros de este paseo, se prestaría también para construir UNA MAGNIFICA CASA DE HABITACIÓN.

MINIMUM: $ 190,000

que se pagarán: a). Reconociendo por su valor comercial el saldo que esté reducida una deuda primitiva de $ 80,000 en bonos del 8 1|2 % de la Caja de Crédito Hipotecario; b). Con $ 13,500, el 7 de Noviembre próximo; c) Con $ 13,500, el 7 de Enero del próximo año; d) Con $ 13,500, el 7 de Enero de 1926, y el saldo al contado.

Bases y antecedentes en mi oficina.

CARLOS OSSANDON B.
168.—BANDERA.—168

REMATE

Por acuerdo de los herederos de **DON MANUEL FRANCISCO CORREA,** el **25 de Agosto próximo,** a las cuatro de la tarde, ante el Compromisario **DON ARTURO URETA ECHAZARRETA** y en su estudio, **Amunátegui N.o 38,** se licitará con admisión de postores extraños, el fundo denominado

"LAS NIEVES"

ubicado en el departamento de Caupolicán.

MINIMUM: $ 750,000

(Tasación de la Caja Hipotecaria de 9 Enero de 1923, $ 1.040.000)

Dista 25 kilómetros más o menos de la Estación de Rengo y 27 kilómetros de la Estación de Rosario: muy buenos caminos, traficables por toda clase de vehículos en toda época del año.

Tiene una superficie aproximada de 250 cuadras cuadradas de riego: 5,000 cuadras cuadradas de cerros de invernadas; y 6 mil cuadras cuadradas de cordilleras de veranada.

Cuenta con buenos edificios, casas de administración, de trabajadores y empleados, buena bodega de 16 x 30 metros; espléndido galpón de 10 x 20 metros. Un silo brok de cemento armado para mantener 120 animales durante 3 meses.

En las casas hay más de 300 árboles frutales; 8 cuadras de manzanar con 2,000 manzanos Huidobro de 2 a 6 años; valiosas plantaciones en los deslindes de potreros.

El precio se pagará con $ 300,000 al contado y el saldo en cuotas a seis meses y mitad a un año plazo con el 8 o|o de interés.

Bases de remate pueden consultarse en la oficina del Notario don Pedro N. Cruz, Palacio antiguo de los Tribunales de Justicia.

Títulos en la Caja de Crédito Hipotecario.

Para visitar el fundo, dirigirse a don EDMUNDO VARELA, Rosario.

REMATE

Por acuerdo de los herederos de don Eugenio Lauchli, ante el compromisario don Oscar Dávila I., y en su estudio, Moneda N.o 1168, se rematarán

EL 28 DE AGOSTO, A LAS 5 P. M.

DOS SITIOS ubicados en LOS LEONES

Avenida San Luis esquina de Carmen Silva

MINIMUM DEL LOTE I. . . $ 17,927.55

MINIMUM DEL LOTE II. . . 19,245.63

El lote I. mide, más o menos: 25 metros de frente a la Av. San Luis por 47.20 metros de fondo.

El lote II. mide, más o menos: 25 metros de frente a la Av. San Luis por 46.85 metros, a la Av. Carmen Silva.

Bases, títulos, plano y antecedentes en el estudio del compromisario don Oscar Dávila I., Moneda N.o 1168.