Edición en 3 secciones

LA NACION

PRECIO EN TODO EL PAIS
VEINTE CENTAVOS

AÑO VIII

SUSCRICIONES: Por 1 año: $ 60.—Por 6 meses: $ 32.
Por 3 meses: $ 17. — Por 1 año, extranjero: $ 120.

SANTIAGO DE CHILE, DOMINGO 26 DE OCTUBRE DE 1924

TELEFONO INGLES 3113 - 3114
AGUSTINAS 1253 - 1269

Núm. 2,843

¿CUAL DE LAS DOS?

Cuento por HENRI LAVEDAN

Luisa, veintiseis años. Anita, dieciséis años.

Luisa entra sin hacer ruido en el cuarto de Anita y se detiene al ver llorar a su hermana.

Luisa.—¿Qué tienes? ¿Por qué lloras?

Anita (Contrariada al verse sorprendida).—Por nada. Ya pasó.

Luisa.—Vamos, hermanita, dime por qué lloras.

Anita.—Ni lo sé siquiera... Los nervios, el tiempo...

Luisa.—¡Por Dios, mujer! Yo te lo diré: lloras por lo de ayer.

Anita.—¿Por lo de ayer?

Luisa.—Sí, no lo niegues; por la contestación que papá y mamá dieron a...

Anita.—¿A ese muchacho? No..., no lo creas.

Luisa.—Sí, Anita, sí; por la contestación que dieron a Pablo Raynaud cuando fué a pedirles tu mano.

Anita.—¡Te lo juro!...

Luisa.—No jures; es inútil que mintas conmigo, con tu hermana mayor. ¿Acerté?

Anita (A regaña dientes) y en voz baja).—Sí.

Luisa.—Lo hubiese apostado. (Abrazándola). Vaya, dame un beso. Es una tontería ,una ridiculez que te afijas así por un titeo como ese por un chiquillo.

Anita.—¡Por un marido!

Luisa.—¡vaya una cosa! Por cada uno que se pierda, salen diez.

Anita.—¡No exageres!... Eres deliciosa; hablas de eso con una frescura...

Luisa.—¿Qué supones?

Anita.—Nada... Pero empiezo a cansarme de mi situación... ¡Esto es hasta humillante! (Rompe a llorar).

Luisa.—¿Qué es lo que te humilla?

Anita.—¡Eso, mujer!... Ver que piden constantemente mi mano y que nunca se concede... Acabará por enterarse todo el mundo, y todos se preguntarán: ¿Qué gato encerrado hay aquí?

Luisa (Acariciándola).—Qué cosas dices, chica... ¿Piden constantemente tu mano y aún te quejas? ¿Qué harías si estuvieses en mi lugar? Nadie vino a pedir la mía, paso inadvertida, como si no existiese... Vamos a ver, ¿qué dices ahora?

Anita.—Que en tu lugar lloraría diez veces más; esto es todo.

Luisa.—Buen remedio. ¿Crees que por eso subiría antes al altar? Vaya, no te desesperes así y enjuga esas lágrimas. Dentro de poco—acuérdate de lo que te digo—dentro de poco cambiará todo.

Anita.—¡Oh!

Luisa.—No hay ¡oh! que valga, porque he tomado una seria resolución. Ahora mismo venía a tu cuarto para dártela a conocer. ¿Te tranquilizas ya con mis palabras?

—Sí; pero no adivino...

Luisa.—Oye, te quiero con toda mi alma, ya lo sabes.

Anita.—Como yo a ti.

Luisa.—Podrás tener la seguridad de que no tengo envidia de mi Anita. Todas cuantas felicidades alcances, aunque sean un poco a costa mía, me alegrarán tanto como si fuese yo quien las alcanse.

Anita.—Eres muy buena.

Luisa.—No soy buena; no digas tontería. Pues verás: de algunos años a esta parte, vengo notando una cosa que me da mucha rabia..., pero mucha... Y es ésta: a ti, picarona, te quieren llevar constantemente a la Vicaría, y yo, en cambio, no veo pasar un alma... Han pedido tu mano once veces en estos dos años y medio.

Anita.—También pidieron la tuya. Sé justa.

Luisa.—La mía una vez: el señor Chateablan, con sesenta años a cuestas..., y una pata coja.

Anita.—Pero muy rico. Por lo menos tan rico él solo como mis once sumandos.

Luisa.—Algo bueno había de tener. De todos modos, no puedo compararme contigo; todos jóvenes, todos los simpáticos, todos los que me gustaron se dirigieron a ti... ¡Siempre Anita, nunca ese espantajo de Luisa!

Anita.—¡Qué pena me da oirte!

Luisa.—¡Cállate, rica! Siempre empezaba con papá y mamá la misma escena: "Señora, caballero —decía el joven conmovido, o la persona respetable enviada en su lugar:—tengo el honor de pedirles la mano de su hija.—¿De Luisa? —preguntaba mamá, que se muere por verme colocada.—No, de Anita—respondía el joven amable o la persona de años.—Pues, no pasemos adelante, caballero —contestaba papá.—No es usted el primero que pide la mano de Anita; pero hemos tomado la determinación irrevocable de no casar a nuestra hija menor antes que a la primogénita. Cuando Luisa esté casada, ya veremos. Hasta entonces tenemos el pesar..." Todos quieren a Anita..., y ¡canastos!, ya comprenderás que, a menos de taparme los oídos, había de caer en la cuenta...

Anita.—Y, ¿me tienes rabia por eso?

Luisa (Burlándose).—Una rabia atroz.

Anita (Alarmada).—La culpa no es mía, te lo juro. Nunca hice nada para...

Luisa (Con amargura). — ¡Oh encanto mío !Lo sé, me consta. ¡Enojarme yo contigo! ¡Por Dios, mujer! Sólo que no tuve más remedio que comprender que no gustaba a nadie... Es desagradable... Es el colmo de la vergüenza. Todo lo que quieras, pero es así. En los bailes no me sacan nunca.

Anita.—Hacen algo mejor que eso.

Luisa.—¡Ah, sí, ya sé; charlan los valses conmigo en vez de bailarlos! ¡Mala señal!... En una palabra, me dije: "¿Por qué papá y mamá se obstinan en rehusar Anita a cuantos se la piden? Porque creen que me perjudicaría que se casase ella antes que yo; así es que el único medio de salir de este atolladero consiste en no casarme yo... Y ya estoy resuelta a ello.

Anita.—¿Tú?

Luisa—Sí, mujer, yo misma. ¿Para qué obstinarse y esperar lo que no ha de venir? Después de todo, siento inclinaciones de solterona.

—¿Estás loca?

Luisa.—¡Qué de estar! Quito de en medio un obstáculo ilusorio... Así, ya no tendremos que elegir... ¿En qué piensas?

Anita (muy conmovida).—Pienso..., pienso en que es eso tan hermoso...., tan sublime.

Luisa.—¿Volverás a tus tonterías?

Anita.—Que no lo acepto. No, no permito que te sacrifiques así por mí.

Luisa.—Pero si no hay tal sacrificio! Hoy mismo se lo diré a los papás, y todo el mundo sabrá que la señorita Luisa Durocher no quiere casarse.

Anita.—Sería yo una miserable si te dejase...

Luisa.—¡No hablemos de eso!

Anita.—Sí, hablemos. ¿Quieres saber la verdad? ¿Quieres que te la diga? Si una de las dos debe sacrificarse, no cabe duda, debo ser yo.

Luisa.—¡Vaya una idea!

Anita (Exaltada).—Sí, yo. Fíjate en ello, mujer; puesto que a mí me solicitaron siempre y a mí nunca, resulta que sólo mi presencia causa todo el daño. Te eclipso, te hago sombra...

Luisa.—Estás loca.

Anita.—Si yo dijera que renuncio a casarme, que quiero permanecer soltera, todo se arreglaría y los doce desdichados se verían obligados a dirigirse a ti.

Luisa.—O a otra cualquiera, no seas inocente...

Anita.—Inocente, o no, no salgo de mis trece. Yo soy quien renuncia a casarse, ¿lo entiendes?

Luisa.—No, soy yo la mayor.

Anita.—Yo, la menor.

Luisa.—Oye, juguémoslo a cara o cruz, ¿quieres?

Anita.—No; no son la suerte y el azar los que deben regir estas cosas.

Luisa.—La suerte y el azar son Dios mismo. La Providencia puede, si le place, iluminarnos con una moneda de cobre. (Sacando una del bolsillo).

Anita.—Tienes razón. Cruz que yo debo continuar soltera.

Luisa.—Por consiguiente, yo soy cara. (Va a arrojar la moneda).

Anita.—Aguarda. (Se persigna). Ahora. (Salta la moneda).

Luisa.—(Que ha sido la primera en verlo). ¡Cara! He ganado yo. No me casaré nunca.

Anita (Triste).—¡Oh, hermanita mía!

Luisa (Abrazándola con nerviosidad).—Pero, ¿no te ríes, Anita? Es la primera vez que tengo que te!...

GUIA PROFESIONAL

ABOGADOS

GABRIEL AMUNATEGUI SALVADOR DE LA VEGA
Estudio: Huérfanos 1153. Oficinas 32 y 33. Casilla 3091. Teléfono número 3507.

NAZARIO OHACON DEL CAMPO
Moranda 450, bajos. Teléfono 2008. Casilla 3244.

FEDERICO DUNCKER BIGGS
Huérfanos 532. Altos Banco Germánico. Casilla número 219. Teléfono número 295.

ALBERTO DURAN B.
Huérfanos 1[illegible] oficina 8. Casilla N.o 291[illegible]

LADISLAO ERRAZURIZ LUIS QUINTEROS T.
Amunátegui 301. Teléfono N.o 633.

ENRIQUE A. BARROSA
Abogado
Juicios civiles y criminales. — Bandera 758.

NICANOR ELGUETA
Galería Alessandri 19. Altos. Teléfono 586.

GALVARINO GALLARDO NIETO
Ahumada 168.

HECTOR ARNALDO GUERRA
Especialmente: Nulidades matrimonios y juicios criminales.
Galería Alessandri 21, casa 3. Teléfono [illegible]

[illegible] LEIVA L.
Moranda número 244. Casilla 1831.

MAXIMILIANO IBAÑEZ
Abogado.—Trasladó su domicilio y estudio a la calle del Dieciocho N.o 12.

BERNARDINO LEIVA
Abogado. Bandera 552. Casilla 2063.

MANUEL MERINO E. LUIS MERINO
Bandera 166. Teléfono 2077. Casilla 107. Horas de oficina: de 10 a 11 1|2 A. M.

LORENZO MONTT AMBROSIO MONTT WILME
Compañía 1207. Teléfono 1807

VICENTE MOLINOS GAETE
Agustinas 1148. Teléfono 2110. — De 10 a 12 y 4 a 6.

NICOLAS MARAMBIO MONTT
San Antonio 570. Casilla 2699. Asuntos civiles y especialmente cuestiones mineras.

LUIS EDUARDO PIZARRO
GUIDO ALESSANDRI ALTAMIRANO
JORGE WILSON WERNER
FERNANDO GUZMAN VERGARA
Anticipan fondos para particiones y demás tramitaciones judiciales. Agustinas 1148. Oficina 27, teléfono 5087.

ROBERTO DE PETRIS
Estudio y domicilio: Galería Alessandri 25. Teléfono 156. Casilla 4044.

ANTONIO PLANET O.
Especialmente cuestiones comerciales. Estudio: Bandera 239. Casilla 334. Teléfono 1137.

HUBERTO SALGADO GALLARDO
Criminalista. Alegatos Cortes. Nulidades matrimonios Estudio domicilio: Bandera 667. Atiende clientes franceses e ingleses en su idioma.

LISANDRO SANTELICES E.
Abogado. Compañía 1246. Teléfono N.o 831.

J. ISIDRO 2.º SALAS
Moneda 1055.

ALBERTO VERDUGO L.
Abogado. Agustinas 1521. Teléfono 1357. Honorarios módicos.

HUMBERTO YAÑEZ VELASCO
Agustinas 618. Teléfono 1614

EMILIO TAGLE RODRIGUEZ
Atiende especialmente asuntos comerciales y mineros. Bandera 75. Bolsa de Comercio, 3.er piso, oficina 207. Teléfono 2018.

INGENIEROS

RAFAEL TORREBLANCA
Oficina técnica: Galería Alessandri 30. Casilla 3952. Teléfono 1349.

ALFREDO LEA-PLAZA
Moneda 1168. Teléfono 187.

MEDICOS

ITALO ALESSANDRINI
Cirugía y ginecología 1 a 3. Merced 822. Teléfono 3555.

Dr. ANIBAL ARIZTIA
Médico Hospital Niños R. del Río Ayudante Clínica Prof. Prado Tagle, 2 a 3 1|2. Teléf. 1547. Huérfanos 1734.

Dr. AMENABAR OSSA
Oculista. Catorce años Europa, tres años médico director Hospital de Ojos, condado Staford (Inglaterra). 21 de Mayo 578. De 1.30 a 4. Teléfono 60[illegible].

JOSE AVILES A.
Médico-Cirujano
Nataniel 167. Consultas de 1.30 a 4 P. M. Especialmente: Cirugía, Partos, enfermedades de señora y sociales.

D. CARLOS D. AGUIRRE
Especialmente vías urinarias. Venéreas, sífilis. Consultas de 5-8. Carmen 191.

Dr. LUIS AGUILAR
Médico cirujano. Regresó de Europa. Castro 107. De 1.30 a 3. Teléfono 318.

Dr. LEONCIO ANDRADE
Medicina interna. Rayos X. Merced N.o 136. De 2 a 5. Teléfono 4528.

Dr. ARNELLO
Cirugía anestesia general, venéreas García Reyes 17. De 12-3. Hospital San Vicente 4-5.

Dr. BUNSTER
Santa Rosa 86. Consultas de 3 a 4 Teléfono 3476.

ARTURO BARRAZA ARAYA
Médico-Cirujano
Especialmente vías urinarias, venéreas, sífilis. De 3 a 6. Puente N.o 557 Teléfono 4374.

Dr. RIFO BUSTOS
Estudios en Europa. Medicina interna. Preferentemente corazón y estómago. 2 a 5. Cochrane 177

Dr. BORQUEZ SILVA
Estudios Europa. Pulmón, corazón, estómago, intestinos, Rayos X. 3 a 6. Arturo Prat 80. Teléfono 19. Matadero.

Dr. BISQUERT
Vías urinarias, sífilis. Moneda 859. De 3 a 6. Casilla 2563. Teléfono N.o 953.

Dr. BRONFMAN
Estudios en Europa. Cirugía, enfermedades señoras. Venéreas. 2 a 5. Compañía 1463. Teléfono 3457. Teléfono domicilio, 3086.

Dr. JULIO BUSTOS
Médico Ciudad. Santiago. Medicina interna. Niños, sífilis. Recoleta 707 De 2 a 4.

Dr. ROBERTO BALTRA G.
Medicina general, vías urinarias. 3.30 a 6. Ahumada 11. Teléfono 170. Parque.

Dr. BEAUMONT
Ayudante servicio ginecología. Hospital Salvador. Santo Domingo 975 De 3-5. Domicilio Avenida Manuel Montt 1541. Teléfono 93. Santa Elena.

Dr. BARRENECHEA
Oculista, especialista en oídos, nariz, garganta. Huérfanos 301. Esquina San Antonio.

Dr. MARIANO BAHAMONDE RUIZ
Cirugía y ginecología. Cochrane 66 De 1 a 3. Domicilio: Delicias 1230.

Dr. HECTOR CORONA T.
Se dedica exclusivamente a exámenes de laboratorio. Delicias 868 Teléfono 2483.

Dra. JULIA CLAVERIA
Afecciones bronco-pulmonares, curación del asma. Consultas: 1-3. Ejército 660.

Dr. RODOLFO CASTILLO
Jefe servicio oídos, nariz y garganta. Hospital San Borja. De 2 a 5 en Delicias 1164.

Dr. ALDO CONTRUCCI
Estudios Europa. Medicina interna. Sífilis. Agustinas 1720. 3.30 a 4.30. Jefe Policlínico Prof. Brockmann. Teléfono 3340.

Dr. LEONIDAS CORONA T.
Regresó de Europa
Delicias 868.— Teléfono 2482
REACCION DE WASSERMANN
Química Bacteriología
VACUNAS

Dr. CASTAÑEDA IGLESIAS
Ex-Médico residente del Hospital Niños. Compañía 1839. Teléfono 254.

Dr. EDUARDO CRUZ COKE L.
Medicina interna. Merced 805. De 4.30 a 6.30. Teléfono 4205. Consultas: 1.30 a 3.30.

OCULISTA
Ojos, oídos, nariz y garganta. San Antonio 148, doctor García Collao. Estudios Europa. 4 a 6.

Dr. CROIZET
Trasladose Londres 25, entre Serrano y San Francisco. De 1 a 3.

Dr. LEON CHONCHOL
Medicina general. Rayos X. Sífilis, piel, venéreas. Consultas: 2 a 5. Gálvez 61.

Dra. JUANA DIAZ MUÑOZ
Especialista enfermedades señoras y niños. 4 a 6. Delicias 858. Teléfono N.º 1715.

IGNACIO DIAZ MUÑOZ S.
Medicina general. Vías urinarias. 3 a 6. Bandera 574. Teléfono 3424. Recién llegado de Europa.

Dr. RODRIGO DONOSO GAETE
Médico Hospital Salvador, Medicina interna. Consultas de 1.30 a 3 P. M., menos los Sábados, Amunátegui 32. Domicilio, Santo Domingo 1477. Teléfono 256.

Dr. CARLOS DOREN
Enfermedades de señoras. Cirugía. Monjitas 536. Teléfono 2571. Consulta: 1 a 4.

Dr. E. DAVILA H.
Estudios Europa. Medicina interna. Laboratorio: de 5 a 7. Nataniel 113.

Dr. RICARDO DONOSO
Enfermedades del corazón, pulmón. regresó de Europa. 2.30 a 4.30. Agustinas 619.

Dr. EDUARDO DE RAMON
Regresó de Europa. Cirugía, enfermedades señoras. 1 a 3 Agustinas N.º 1606. Teléfono 3623.

Dr. DIMITSTEIN
Agustinas 1308, esquina Teatinos, Rayos X, medicina general, especialidad corazón, pulmón, stómago o hígado. 1 a 4. Teléfono 3848.

Dr. ESPINA
Rayos X. Medicina interna. Estudios Europa. Catedral 1425, cerca Amunátegui. Teléfono 2192. De 1.30 a 4.

Dr. FRANCISCO EDWARDS
Estudios Europa. Vías urinarias. Teatinos 10. De 2 a 4. Regresó.

Dr. FUENZALIDA CORREA
Cirugía. Enfermedades señoras, partos. De 2 a 3. Huérfanos 745. Teléfono N.º 406.

Dr. FUENZALIDA BRAVO
Profesor extraordinario. Enfermedades de niños. Merced 560. Teléfono N.º 1721. 2 a 4.

Dr. FONTECILLA
Estudios Europa. Afecciones pulmonares y nerviosas. Rayos X, pneumotorax artificial, tuberculinoterapia, etc. Delicias 1626.

Dr. CARLOS GARCES BAEZA
Delicias 1278. — Teléfono 3747
Exámenes químicos, bacteriológicos. Reacción Wasserman. Rayos X. Medicina interna. 3 1|2 a 5 1|2.

Dr. RICARDO GUNTHER
Ayudante clínica ginecológica universitaria. Cáncer aplicaciones de Radium. 2 a 4. Avenida España 696. Teléfono 253. Parque.

DOCTOR GIANELLI
ESTUDIOS EUROPA
SIFILIS PIEL VIAS URINARIAS
21 de MAYO 562
CONSULTA de 2 a 6

Dr. GLEISNER V.
Consultas de 4 a 6. Pulmón, corazón, hígado, riñón, intestinos, etc., sífilis. Castro 26.

Dr. FELIX GROHNERT B.
Enfermedades de la piel sífilis y venéreas
Luz ultra violeta, radioterapia. De 3 a 5. Ejército 391.

Dr. VICTOR M. GACITUA
Partos. Enfermedades de señoras. Trasladose, Merced 312, 2 a 4. Teléfono 976.

Dr. GREENE
Estudios Europa. Cirugía y ginecología. San Martín 509. 1 a 4. Teléfono 2860.

Dra. ANDREA GONZALEZ NOLLE
Estudios Europa. Especialidad señoras, niños. Huérfanos 1693. Consultas: Riquelme 317. De 2 a 5.

Dr. ANIBAL GREZ
Oídos, nariz, garganta. De 1.30 a 3.30. Merced 324, Teléfono 3555.

Dr. ENRIQUE GONZALEZ H.
Estudios Europa. Especialista estómago, intestinos, hígado, diabetes, obesidad reumatismo. Ejército 644. De 1.30-3.30.

Dr. MARIO GARCIA DOMINGUEZ
Medicina general. Enfermedades señoras. Partos. Venéreas, 1 a 5. San Diego 65.

Dr. GUSTAVO GIRON L.
Cirugía y ginecología. Brasil 32. Teléfono 3126. De 2 a 3.

Dr. ALEJANDRO INFANTE
Médico Jefe Policlínico Niños Hospital Salvador. 2 a 6. Delicias 253.

AGUSTIN INOSTROZA
Cirugía general Especialmente de niños, sífilis. De 4 a 6. Puente 583

A. ICAZA BARROS
Médico-Cirujano
Santo Domingo 739. Teléfono 2809. De 3-4.

Dr. ROBERTO JARAMILLO
Ejército 707. Teléfono 142. Parque

Dr. JOHOW
Estudios Europa. Cirugía y ortopedia. Adultos, niños 3-4. Santo Domingo 1523.

Dr. ALBERTO KORNER AND-WANTER
Estudios en Estados Unidos. Cirugía, ortopedia. Consultas: 10-12 de la mañana. Santo Domingo 614.

INSTITUTO RADIOLOGICO
Radioscopia, radiografía, radioterapia, aplicaciones radium.
Dr. ADOLFO KAPLAN
Estudios Estados Unidos y Europa Compañía 1429.

Dr. TEODORO LEIBLE
Enfermedades nerviosas. Medicina interna. Aplicaciones eléctricas, Lunes, Miércoles, Viernes: 5-6; Martes, Juevos, Sábado: 3 a 4. Olivos 794.

Dr. H. LEA PLAZA
Estudios en Europa. Compañía N.o 2115. De 2 a 5. Teléfono N.o 3880.

Dr. LABRA LETELIER
Nariz garganta, oídos. Consultas de 1 a 5. Compañía 1361.

Dr. ARMANDO LEON I.
Cirugía, Compañía 1909. Martes, Jueves, Sábados, 1 a 3. Teléfono 3846.

Dr. LOIS
San Pablo 1236. Medicina general. Vías urinarias. Sífilis. De 1 a 5.

Dr. LAVAL
Medicina interna. Amunátegui 31. De 1 a 3. Domicilio: Cochrane 346.

Dr. MEZA OLVA
Estudios Europa. Medicina interna. Sífilis; 4 a 6. Dieciocho 263. Teléfono N.o 1769 Domicilio: Vicuña Mackenna 955. Teléfono 9. Santa Elena.

Dr. G. MORAGA FUENZALIDA
Regresó Europa Enfermedades niños. Cochrane 118. Teléfono 2804. De 2 a 4 1|2.

Dr. MUÑOZ VALENZUELA
Médico residente Hospital Niños
Enfermedades niños. Tuberculosis infantil. Matucana 303. 2 a 5. Teléfono 158.

Dra. CORA MAYERS
Médico-Cirujano
Regresó de Estados Unidos. Especialista en niños. Luz ultra-violeta. Ahumada 49. Teléfono 711.

Dr. ERNESTO MOLINA C.
Serrano 68
Cirugía general. Regresó de Europa. Consultas: De 4.30 a 6 P. M.

Dr. JUAN MARIN B.
Cirugía general. Enfermedades niños, Delicias 1164. De 2 a 4.30. Domicilio: San Diego 1849.

Dr. MORALES BELTRAMI
Medicina general. Especialmente niños. Catedral 2257. De 1 a 3.

MORALES VILLABLANCA
Sífilis venéreas, piel. Exámenes sangre, Merced 486, 3 a 6.

Dr. OSCAR MELENDEZ
Medicina interna. Sífilis. Consultas en Santo Domingo 1036, de 2-4 y 21 de Mayo 578, de 4-5. Domicilio: Ejército 141. Teléfono 2831.

Dr. MALBRAN
Enfermedades mentales y nerviosas. De 2 a 4. San Antonio 584.
Dr. H. NUÑEZ ZAMORA
Matucana 289. Teléfono 291. Estación. 1 1|2 a 3 1|2. Sábado 4-6.

Dr. JUAN MONTENEGRO M.
Enfermedades de niños. Compañía 1770. Teléfono 2120. De 2 a 4.

Dr MANUEL MORENO
Medicina general, particularmente: riñón, estómago, intestinos. Tratamiento especial, tuberculosis pulmonar. Estudios Europa. San Francisco 155. De 2.30 a 4.30.

Dr. LUIS OPAZO F.
Jefe Policlínica Niños. Universidad de Chile. Compañía 3007. Teléfono 8 Estación.

Dr. OHLERICH
Titulado Alemania y Chile. Medicina interna. Enfermedades niños. Teléfono 332. Catedral 1488. De 2 a 4.

Dr. ORREGO PUELMA
Médico Hospital San Juan de Dios. De 3.30 a 5. Agustinas 1314. Teléfono 1217.

Dr PAREDES F.
Amunátegui 33. Especialmente enfermedades señoras. Ginecología. Consulta de 2 a 4.

Dr. A. CUSTODIO POBLETE
Medicina interna y niños. Recoleta 65, de 1.30 a 3.30. Teléfono N.o 4305.

Dr. PANTOJA
Corazón, pulmón, estómago, sífilis. Delicias 1276, de 2 a 4. Teléfono 3747. Santo Domingo 1036. 6 a 8. Teléfono 574.

Dr. MARCIAL PARADA
Oídos, nariz, garganta. De 2 a 5. Santo Domingo 831. Teléfono 1859.

Dr. DAVID PULIDO
Enfermedades niños. Santo Domingo N.o 1790. Teléfono 2152. De 1 a 3.

Dr. PRUNES
Estudios Europa. Jefe clínica, piel, sífilis, venérea. Merced 490. Casilla 3896.

Dr. OSCAR PERALTA
Medicina general, señoras, 3 a 4.30. Prat 672. Teléfono 174-Matadero.

Dr. PATINO MAC-IVER
Medicina interna. Enfermedades niños. Libertad 448. De 2 a 4. Teléfono 1636.

Dr. ALBERTO PANATT
Médico jefe Policlínico, Prof. Prado Tagle. Pulmón, corazón, estómago, hígado. Rayos X. Teléfono 1211. Trasladóse a Delicias 1416. De 2 a 4

Dr. LUIS QUIROGA
Medicina general. Consulta: 3-5. Catedral 1452. Teléf. 3760.

Dr. ALBERTO RAHAUSEN
Cirugía general. Compañía 2928. Teléfono 192-Estación. De 2 a 4.

Dr. AQUILES RIVEROS
Graduado en Bruselas. Partos, señoras, medicina general. Consultas en su
SANATORIO
Avenida Matta 586. Pensionado para partos, operaciones, medicina, aislamiento y curación nervios morfinómanos. Teléfono 97-Matadero.

ADOLFO RECCIUS
Médico cirujano. Cirugía general. De 2 a 4. Hospital San Vicente.

Prof. ALEJANDRO DEL RIO
Enfermedades de oídos, nariz y garganta. 19 Miraflores. Consultas a hora fija diariamente (salvo los Sábados) 2 a 5.

Dr. JOEL RODRIGUEZ P.
Estudios Europa. Medicina interna. Especialidad estómago, intestinos. Rayos X, 2 a 4. Amunátegui 559. Teléfono 2810.

Dr. CESAR RODRIGUEZ LEON
Medicina interna. Enfermedades de niños. Catedral 2607, 1 a 2; y Bascuñán Guerrero 1013, 4 a 5.

Dr DEL RIO GUNDIAN
Medicina interna. De 3 a 5. Trasladóse Santo Domingo 2067. Teléfono 4333

INSTITUTO SANITAS
Agustinas 1955
Labotatorio, auto-vacuna, radioscopias, terapia de radium y de Rayos X. Luz ultra-violeta, aplicaciones eléctricas, instalaciones de radium, baños de ácido carbónico, diatermia.

Dr. SCROGGIE
Especialidad enfermedades de niños Jefe de la Clínica de Niños. Universidad de Chile. Consultas de 2 a 4 de la tarde. Rosas 1157.

Dr. SANTANDER
Estudios en Europa. Medicina interna, especialmente estómago, e intestinos. Rayos X. Alameda 2181. De 2 a 5.

Prof. Dr. SOTO PARADA
Laboratorio Clínico. Moneda 1035. De 3 a 6.

Dr. STOLTING
Oculista. Médico recibido Alemania y Chile. Moneda 627. De 3 a 6.

Dr. CRISTOBAL SAENZ
Estudios Europa. Afecciones médico-quirúrgicas de abdómen. Especialmente estómago, sífilis. Rayos X. De 2 a 4. Agustinas 1889. Teléfono 3098.

Dr. MARCO A. SEPULVEDA
Laboratorio: Bandera 736. Teléfono N.o 333 Exámenes completos sangre, orina, esputos, etc., cultivos autovacunas Abierto a toda hora.

Dr. CARLOS SEAMAN
Médico-cirujano. Consultas: 1.30 a 4. Trasladóse Delicias 225.

O. SCHWARZENBERG TH.
Médico-cirujano. Enfermedades de niños. 2 a 3. Santo Domingo número 1523. Teléfono 1033.

Dr. HELLMUTH SIEVERS W.
Médico cirujano. Domicilio: Molina 672. San Antonio 275. De 2 a 3 1|2.

Dr. TORRES TORRES
Jefe Clínica, Prof. Korner. Especialista enfermedades señoras y cirugía. Catedral 1249. De 2 a 6.

Dr. VEGA MACHER
Exclusivamente pulmón. Nataniel 109. De 2 a 3.30. Lunes, Miércoles y Viernes.

Dr. VIVES BRAVO
Enfermedades niños. Trasladóse a Delicias 335. Teléfono 2895.

Dr. G. E. VIDAL S.
Delicias 2696. Teléfono 245. Estación. Consultas: 5 a 6.

Dr. J. M VERGARA KELLER
Regresó de Europa. Partos, ginecología. Agustinas 823. De 2 a 4. Teléfono 3855.

Dr. RAUL VENTURA JUNCA
Médico residente Hospital Salvador Medicina general. Esp. sistema cardio-vascular. Monjitas 559. 4.30 a 6. Teléfonos 3828 y 395.

Dr. VILLAGRA
Estudios Europa. Unicamente pulmón. Rayos X. 2-6. Dieciocho 427-A. Teléfono 13 (Parque).

Dr. JAIME VIDAL OLTRA
Ex-Director Sanatorio San José, para tuberculosis. Pulmón, corazón, estómago. 3 a 5. Catedral 1433. Teléfono 2006.

LABORATORIO VIDAL
Exámenes de sangre, orina, etc. Auto vacunas. Catedral 1433. Teléf 2006

Prof. Dr. VARGAS SALCEDO
Exclusivamente cirugía. Trasladóse Compañía 2499. Teléfono 1060. Martes, Jueves, Sábado, 2 a 5.

Dr. VICUÑA HERBOSO
Ayudante de la Clínica del Profesor Prado Tagle, Hospital San Vicente. Medicina interna, especialmente enfermedades del corazón. Martes, Jueves, Sábado. 2.30 a 4.30. Almirante Barroso 270. Teléfono N.o 1053

Dr. YAÑEZ G.
Estudios Europa. Piel, Sífilis, Venéreas. Trasladóse Delicias 865. De 4 a 6. Casilla 618.

D. ARTURO ZAFFE
Oído, nariz, garganta. Especialista Hospital Salvador y N.ños. Dieciocho 257. De 2 a 5. Teléfono 257. Atiende clientela Dr. Alcaíno.

Dr WAUGH ALDUNATE
Estudios Europa. Especialmente enfermedades internas, venéreas, sífilis. Reacción Wasserman. 3 a 4. Compañía 1853.

Dr. WEINSTEIN
Estudios Europa. Enfermedades de la piel, sífilis y venéreas. Radioterapia y luz ultra-violeta. Agustinas 1357. De 2 a 5.

Dr. WIREN
Oídos, nariz, garganta. Compañía N.o 1606. De 2 a 3.

DENTISTAS

C. VALENCIA COURBIS
Ayudante Escuela Dental. Operaciones indoloras. Procedimiento Dr. Carrea (de la Facultad de Buenos Aires). Coronas y dentaduras. Teatinos 50

FRANCISCO BARRIENTOS O.
Dentista. Ex-ayudante Escuela Dental. Huérfanos 1616.

Dr. CLODOMIRO CONTRERAS
San Antonio 451. Teléfono 3692. Horas: 9 a 11 y 3 a 6.

FORTUNATO ENCINA P.
Especialmente placas, coronas, puentes. Extracciones indoloras. Ahumada 56.

LAURA H. DE GARATE
Rosas 2358, cerca Plaza Yungay. Trabajos rápidos y sólidos. Extracciones indoloras.

JUAN FERRARI y M. VALDIVIESO MORALES
Dentistas. San Antonio 880.

Dr GALLARDO GONZALEZ
Estudios en Filadelfia. Consultas: diurnas y nocturnas. Echaurren 26. Regresó.

ARMANDO MORA F.
Dentista. Tras adóse. [illegible] N.o 671

PEDRO MENDE[illegible]
Estudios Estados Unidos. Honorarios moderados. [illegible] N.o 732.

Dr. JOSE MARIA HA[illegible]
Alameda 1313. Solamente [illegible]

WENCL LAO MU[illegible]
Dentista. Tratamientos [illegible] tracción sin dolor. [illegible]

ALFREDO MUÑOZ [illegible]
Extracciones sin dolor. [illegible] Puentes, placas. Trabajos rápidos. Compañía 1852.

CLINICA DENTAL
Dr. VA[illegible]
LUIS BERRIOS M[illegible]
RAFAEL VELENZUELA [illegible]
GUSTAVO OERDA [illegible]
M. EMILFORT
DENTISTAS
Cirugía dental, Sometrecciones de anomalías. [illegible] 47. Teléfono 1642.

VETERINARIO

SCHMIDT HERMA[illegible]
Enfermedades animales [illegible] Llamados domicilio: San [illegible] N.o 457. Teléfono 3649. [illegible] de 2 a 6.

ARQUITECTO

OFICINA DE CONSTRU[illegible]
Economicas y de [illegible]
E. LEOPOLDO NAVARR[illegible]
Morandé 67. Teléfono [illegible] N.o 380.

EDUARDO TAR[illegible]
Construcciones, transformaciones, reparaciones. Honorarios módicos. Huérfanos 1258.

MATRONAS

MATRONA BRA[illegible]
Recibe pensionistas, Atención a domicilio. Inyecciones. Atiende si esquina Vicuña Mackenna cuadra Diez de Julio.

MATRONA AMELIA MA[illegible]
Recibe pensionistas, partos, [illegible] pesos. Inyecciones. Consultas. [illegible] Maule 1062.

PENSIONADO [illegible]
Recibo pensionistas, partos [illegible] $ 45. Masajes, inyecciones [illegible] ne 835.

MATERNIDAD PARTI[illegible]
Lucrecia Arce de Martínez. [illegible] na enfermera. Pensionistas. [illegible] curaciones. Ibáñez 324.

Mme. E. PRAGNA[illegible]
Matrona francesa. Tratamiento [illegible] nida Matta 72, entre Vicuña Mackenna y Santa Elena.

SARA OSORIO DE GO[illegible]
Matrona, Pensionado para [illegible] ra partos y curaciones [illegible] Asistencia a domicilio. [illegible] Rosas 2254.

PENSIONADO PARTI[illegible]
Mercedes Rojas, matrona. [illegible] go 930. Recibe enfermas [illegible] nes internas. Consultas a [illegible]

CLINICA PRIVADA DE OBST[illegible]
Señora Reyes, matrona [illegible] ta. Establecimiento moderno [illegible] dido por dos cirujanos [illegible] tas. Recibo enfermas de [illegible] tes del país. Partos, [illegible] cos. Consultas gratis. [illegible] 636

PENSIONADO Dra. VI[illegible]
Recibe enfermas de provincias, días. Asistencia completa, 50 pesos. Turnos para San Diego 57.

ANA G. VARGAS BA[illegible]
Partos. Recibo pensionistas. [illegible] Americana 627.

CARMELA ROMA[illegible]
Maternidad Particular. [illegible] fermas pensionistas. [illegible] 433

CARMELA TORO [illegible]
Partos. Asistencia toda [illegible] bo enfermas. Matucana 6[illegible]

MASAJISTAS

YOLANDA GOM[illegible]
Masajes faciales eléctricos [illegible] do desperfectos del rostro. [illegible] cialidad inyecciones [illegible] San Antonio 880.

VARIOS

CLINICA
Unicamente tratamiento [illegible] radical, de las enfermedades [illegible] reas, genito-urinarias e [illegible] Curaciones rápidas, seguras [illegible] ma propio. Atendido por [illegible] Luis A. Bravo B. y doctor [illegible] cialista. Atiende ambos [illegible] Diariamente 10 a 12 y 1 a [illegible] turnas, 8 a 11 P. M. Pe[illegible] pago. Consultas gratis. Pe[illegible] Casilla 3721.

LUTOS
Encontrará usted el mejor surtido en plaza en el
MANTO ELEGANTE
PASAJE MATTE 28
Especialidad en tocas y sombreros de Crep-Georgette.
LA CAJA NO TIENE SUCURSAL

POMPAS FUNEBRES
Empresa ZENTENO
Estado N.o 17
TELEFONO N.o 4275
DELICIAS N.o 2584
TELEFONO N.o 524
Abierto día y noche. Atendido por
CARLOS ZENTENO LOYOLA

Pompas Fúnebres LA HUMANITARIA
ABIERTO DIA Y NOCHE
SAN DIEGO esq. CONCEPCION
Teléfono 244. Matadero
Servicios desde $ 30

PATIÑO MINES & ENTERPRISES CONSOLIDATED (Inc.)
Para los efectos de un próximo dividendo, se anuncia que el Registro de Accionistas permanecerá cerrado desde el 25 del mes en curso hasta el 4 del próximo Noviembre, inclusive.
PATIÑO MINES & ENTERPRISES CONS. (INC.)
N-4

LÁPICES VENUS
UNA vez que usted use el lápiz VENUS de dibujo, ningún otro lápiz le satisfacerá.
Los lápices VENUS se hacen en 17 grados—6B al 9H—un lápiz de dureza apropiada para cada uso.
Los lápices y las gomas VENUS se venden en las mejores librerías y papelerías.
American Lead Pencil Co.
220 Fifth Avenue, New York
U.S.A.
VENUS ERASER AMERICAN PENCIL CO. NEW YORK No 24
En las gomas VENUS se emplea la mejor materia prima. Borran con suavidad sin ensuciar el papel. Hechas en 12 tamaños.
VENUS
El Lápiz de Calidad de Mayor Venta en el Mundo

FERROCARRILES DEL ESTADO
PROPUESTAS PUBLICAS POR PINTURAS, BARNICES, ACEITES, Etc., Etc.
Previénese al comercio que para que puedan presentarse ofreciendo en propuestas públicas: pinturas, barnices, aceites, aguarras, es indispensable que presenten antes del 15 de Noviembre, muestras de sus artículos a la Sección Pruebas del Departamento de Materiales y Almacenes (Estación Alameda), a fin de que acrediten con certificados de ese Departamento, calidad material, que ofrezcan. Sin ese requisito no se aceptarán propuestas.
EL ADMINISTRADOR DE LA II ZONA.
N-9

¿QUIERE USTED VESTIR BIEN ELEGANTE Y BARATO?
VISITE LA SASTRERIA J. L. POBLETE
que es la única casa que entrega ternos con materiales de primera calidad, sólo con $ 30 mensuales.
SAN DIEGO 1356

SAL
Para panaderías, helados y curtiembres, pídala a
Plutarco Valenzuela
Teléfono 206, Estación
Bodega Requegua
CHACABUCO 29

SENOS
Desarrollados, Redondeados, Firmes, Fortalecidos con las Pilules Orientales
el único producto que en dos meses asegura el desarrollo y la firmeza del pecho sin causar daño alguno a la salud. Aprobado por las notabilidades médicas.
J. RATIÉ, Phcn,
45, rue de Châtiguer, Paris.
En Santiago: Droguería Francesa, Delicias N° 75 y todas buenas Casas.

RAULI
PARA PISO, 1x4½, MACH., A $ 1.00 c/u. SE REALIZA
BARRACA y FABRICA LA REPUBLICA
DOMEYKO 2354
O—25

Fabricación
DE PUERTAS, VENTANAS Y DE TODAS CLASES
hace y tiene lista para entrega inmediata.
LA REPUBLICA
Barraca y Fábrica de Maderas.
DOMEYKO 2354
O—25

SOCIEDADES ANONIMAS

PATIÑO MINES & ENTERPRISES CONSOLIDATED (Inc.)
Se previene a los señores accionistas que deseen canjear sus recibos provisionales con títulos definitivos en la oficina principal de la Compañía en Nueva York e inscribirlos en dicha oficina, que los recibos provisionales deben ir con la certificación del Banco Anglo Sud-Americano Ltd., de estar vigentes.
El Banco Anglo Sud-Americano Ltd dará aviso de cada certificación que extienda y anotará en el Libro de Accionistas de Chile la traslación de las acciones a la oficina de Nueva York.
Se encargará también de remitir directamente los recibos provisionales y entregar los títulos definitivos que en substitución envíe el Directorio, cuando así lo soliciten los accionistas.
Santiago, 21 de Octubre de 1924.
PATIÑO MINES & ENTERPRISES CONS. (INC.)
N-10

Compañía Minera "Santa Rita de Chañarcillo"
De orden del Directorio, se cita a reunión general extraordinaria para el día Viernes 31 del presente, a las 3 P. M., en el local de la Cámara Nacional de Comercio, calle Blanco N.o 732, con el objeto de reformar el artículo 15 de los Estatutos y el artículo 3.o en el sentido de aumentar el capital social.
De acuerdo con los Estatutos, el registro de accionistas permanecerá cerrado desde el 21 hasta el 31 del presente, ambas fechas inclusive.
Valparaíso, 21 de Octubre de 1924.
EL GERENTE.
O-30

ROJELEYUN
GRANDA HERMOSEA LOS LOS

SOCIEDAD EXPLOTADORA DE TIERRA DEL FUEGO
ASAMBLEA GENERAL EXTRAORDINARIA
Por acuerdo del Directorio, se cita a los señores accionistas a Asamblea General Extraordinaria para el Lunes 10 de Noviembre próximo, a las 3 de la tarde, en la oficina de la Sociedad, calle de Blanco N.o 725, con el objeto de darles cuenta del nuevo contrato de arrendamiento de campos fiscales en la Isla de Tierra del Fuego.
El Registro de Accionistas estará cerrado desde el día 31 del actual hasta el 10 de Noviembre próximo, ambas fechas inclusive.
Valparaíso, 23 de Octubre de 1924.
EL DIRECTOR-GERENTE

PROPUESTAS PUBLICAS
Pídense propuestas públicas para dotar de local a las escuelas que a continuación se expresan del departamento de Santiago, y por las rentas anuales que se indican, dentro del siguiente radio:
Escuela N.o 75.—Radio: Providencia ambas aceras Poniente, Manuel Montt; Oriente, Avenida Lyon. Canon anual: $ 6.000.
Escuela N.o 111.—Radio: Norte, Delicias; Sur, Sucre; Oriente, General Velásquez, y Poniente Toro Mazotte. Canon anual: $ 7.200.
Escuela N.o 179.—Radio: Conferencia, Bascuñán Guerrero, Caupolicán, Antofagasta. Canon anual: $ 3.600.
Las propuestas se abrirán el 27 de Octubre a las 3 P. M., en la Sección Locales de la Dirección General de Educación Primaria, donde se darán los datos que se soliciten.
El Director General de Educación Primaria
0-27

PROPUESTAS PUBLICAS
Pídense propuestas públicas para la impresión de 300.000 ejemplares de "El Lector Americano", distribuídos en los tomos 1.º, 2.º y 3.º, para el servicio de las escuelas fiscales durante el año próximo.
Las propuestas se abrirán el 12 de Noviembre, a las 3 P. M., en la Sección Almacenes de la Dirección General de Educación Primaria, donde los interesados pueden consultar bases y antecedentes.
EL DIRECTOR GENERAL DE EDUCACION PRIMARIA.

RAULI Y LIN[illegible]
mach. 1x2 1|2, a $ 0.70 c/u.
BARRACA
LA REPUBLI[illegible]
Domeyko 2354 — Teléf[illegible]

AL SEÑOR IGNACIO ROGA
que antes residía en Wa[illegible] 1303, se le necesita para [illegible] tos que le interesan, en [illegible] nos 1087.— Stgo.

AUTO
Por viaje a Europa, vende [illegible] HUDSON, turismo, siete [illegible] con poco uso, flamante, en [illegible] to estado, a bajo precio. [illegible] las 3 P. M.
MIRAFLORES N.º [illegible]

PATIÑO MINES Y ENTE[illegible] SES CONSOLIDATED [illegible]
Se comunica a los señores accionistas que el Directorio de esta Compañía ha decretado dividendo provisional de cinco [illegible] lines por acción, pagadero el 5 de Noviembre próximo, [illegible] tras sobre Londres, a [illegible] días vista. Este dividendo [illegible] disposición de los señores [illegible] nistas en la oficina principal [illegible] Nueva York.
Los accionistas que deseen [illegible] cibir sus dividendos en [illegible] dad podrán ocurrir al Banco [illegible] gio Sud Americano Ltd. [illegible] de se les entregará las letras [illegible] respondientes a novena [illegible] rista a que está decretado [illegible] videndo debiendo en este [illegible] el Banco Anglo retener [illegible] formidad a la ley de la [illegible] 1-1|2 o|o sobre el monto de [illegible] dividendos que se cobran [ill

LOS MEDICOS Y LAS ENFERMEDADES

por JULIO CAMBA

—¡Hola, Juanín! — dice el médico al ver la cara de su visitante — ¿Qué te pasa??

—¿Que qué me pasa? — exclama Juanín. — Pues vera usted, don Manolito Como pasarme, algo me tiene que pasar. Si no me pasara nada, no vendría por aquí.

—Desgraciadamente, así suele ser — respondo el médico—. Con que tú dirás lo que sientes.

—¿Yo, don Manolito Y ¿qué estudios tengo yo para saber lo que siento? Lo único que yo sé, es que no me encuentro nada bien — responde Juanín, con esa amabilidad casi china, más que gallega, en virtud de la cual se le dedica al interlocutor, todo aquello de que se habla.

—Sin embargo, Juanín. Si no te encuentras bien, es porque te duele algo. Vamos a ver. ¿Qué es lo que te duele?

Pero Juanín no sale de sus evasivas Y no es que el hombre tenga ninguna enfermedad secreta — "honni soit qui mal y pense" — sino que, ante el médico, quiere mantener a toda costa el secreto de su enfermedad.

—Usted míreme... — le dice a don Manolito.

Y el razonamiento de Juanín es éste: "Si don Manolito entiende, efectivamente, de la enfermedad que padezco, dará con ella en seguida, mientras que, si yo mismo se la declaro, a lo mejor me cura en un dos por tres, sin trabajo ninguno. ¿Es que cuando la vaca se pone mala, el veterinario le va con preguntas? ¡Buen tonto sería yo si, encima de pagarle por la consulta al médico, le dijese lo que me duele. Si él puede averiguarlo, bueno, y si no, que se fastidie...

Unos encontrarán, acaso, demasiado ingenuo el razonamiento de Juanín. A otros, en cambio, quizá les parezca que, en su sencillez, está lleno de lógica. ¡Quién sabe! Lo cierto es que Juanín vive en un mundo maravilloso, donde todo se realiza feericamente. En su cerebro no existe distinción alguna entre los conceptos de ciencia, religión o política y el concepto de magia. El cura, para él, es un taumaturgo; el diputado, otro, y el médico, si no es un taumaturgo a su vez, no merece que se le llame médico.

—Usted, míreme.

Y don Manolito mira.

—Aquí no es — dice—. Vamos a ver si es en el pecho. ¿Respiras bien?

—Respiro, sí, señor. El aliento lo tengo aún bastante fuerte.

—¿Y el estómago? ¿Haces regularmente tus digestiónes?

Con frecuencia, el cauto Juanín cae como un pasguato en una de estas preguntas. Entonces se le receta una medicina, y a poco repugnante y poco cara que la medicina sea, como Juanín la toma con fe, no es extraño que cure. Otras veces, sin embargo, Juanín no cae, y en estas ocasiones, hay que ver el aire triunfador con que sale a la calle.

—¿Te encontró don Manolito la enfermedad? — le preguntan a Juanín sus amigos.

—¡Qué iba a encontrar! — responde Juanín—. Lo que es ésta, la tengo bien escondida.

Y claro que, mientras no se ponga bueno, Juanín pasará, al sentarse, ratos muy amargos porque la aldea no es el Congreso, en donde hay bancos recubiertos de hule, pero ¿qué importa?

Para un paisano, el estado de enfermo constituye un verdadero estado de privilegio. Pan de trigo, cama limpia, traje nuevo... El paisano enfermo es, como si dijéramos, el señorito de su familia, que siga por lo tanto, la enfermedad y que rabie don Manolito.

J. C.

EL HOMBRE DE LAS CIEN MUJERES

Harold Vere Witty, joven rubio y guapo, de veintinueve años ha pasado su vida en múltiples y variadas ocupaciones, porque las cornadas que da el hambre son excesivamente dolorosas. El había nacido para llevar una existencia de "gentleman", poseer caballos de carreras y ser en la Gran Bretaña una especie de duque de Wéstminster, aunque corriera la suerte de éste, que, no pudiendo aguantar a su señora por las excesivas excentricidades que realiza, la ha expulsado recientemente de su palacio y ordenado a sus sirvientes que la echen a la calle si osara volver a presentarse. El duque es una de las personalidades más notables, dueño de grandes la Gran Bretaña, dueño de grandes extensiones territoriales de Inglaterra y de una considerable parte de Londres.

Pues bien, el infeliz Harold Vere Witty ha comparecido ante los tribunales londinenses, acusado del delito de bigamia.

El jóven Harold manifestó que un amigo suyo llamado King le había encontrado hace poco en la puerta del Club de Gerrard-Place, y le dijo que si quería ganarse unos cuartos podía ir con él al Registro del Hackney, con el fin de sacar una licencia para contraer matrimonio con una mujer llamada María Raymonde Lacomte.

Como Hadold, además de hallarse muy necesitado de recursos, es hombre que no se para en negocios, aceptó la proposición, y al siguiente día fué en un automóvil con el amigo King a las oficinas del Registro, donde conoció a su futura esposa, María Raymonde Lacomte.

Atentamente, Harold saludó a su futura con unos cordiales "Buenos días", que no fueron contestados por la señora Lacomte en vista de lo cual no volvió a dirigirle la palabra. En presencia de varios testigos se verificó la ceremonia del casamiento de Harold y María. Terminada ésta, en el mismo carruaje se trasladaron los novios y King a una casa, en donde María le entregó cinco libras esterlinas y le puso en la escalera Desde ese día no ha vuelto a ver a su esposa. Unicamente King le manifestó que la mujer en cuestión necesitaba casarse antes de salir para París, donde la aguardaban sus hermanos, porque de ese modo podía hallar solución un asunto importante para el cual necesitaba presentar los pasaportes como casada.

—Pero usted ya era casado, ¿nó?—le preguntó el juez.

—Sí, señor—contestó humildemente Harold—; pero volví a casarme por complacer a mi amigo

—Usted dede tener muchos amigos —repuso el juez con retintín porque a estas horas se ha casado usted diez veces.

—Se equivoca usted, señor juez — repuso modestamente el joven—¡Ciento!

Cuantos oyeron esta declaración se quedaron aterrados.

—¿Ciento?—preguntó el juez ya seguro de su presa.

—Sí, señor; pero siempre por hacer favores. Cuando se me requiere para tan poca cosa yo me presto a ello voluntariamente.

—Por dinero.

—¡Claro! La vida es dura, señor juez, y yo no gano lo que usted.

—¿Y qué cantidad percibe usted?.

—Una pequeña comisión de cinco libras. Es lo menos. También me presto a hacer de divórciado; pero por diez libras. Es la tarifa.

El buen Harold ha sido recluído en la cárcel. Pero como todo Londres se ríe tanto de las desventuras del jóven Harold como de las del duque de Wéstminster, es probable que la justicia sea con el hombre de las cien mujeres desconocidas tan benigno como lo será con la esposa conocida del acaudalado Lord.

LA MUJER EN LA ANTIGUEDAD Y EN LOS TIEMPOS MODERNOS

Lo que se sabe de los derechos que tuvo en Babilonia, gracias al descubrimiento de un código de hace cuatro mil años. — De qué recursos disponía el marido en aquella época, para someter a las esposas rebeldes

El ilustre arqueólogo e historiador, doctor Hrozny, acaba de completar, con el hallazgo de nuevas obras literarias de los tiempos babilónicos, lo poco que se sabía acerca de las verdaderas costumbres de las antiguas naciones que habitaron las riberas de los ríos Tigris y Eufrates.

Las obras escritas de los asirios y babilonios, que se han encontrado con relativa abundancia, gracias a que el material de que estaban compuestas sus páginas era sencillamente el ladrillo cocido, contienen numerosas referencias a las costumbres, y a las leyes que regían la vida de aquellos pueblos.

Sobre todo, el hallazgo de un código de los hititas, una tribu babilónica de las más antiguas, atestigua la forma cómo se entendían las relaciones entre marido y mujer hace unos cuatro mil años, en el Asia Menor.

Este código de los hititas, contiene disposiciones cuyo texto, escrito en caracteres cuneiformes, ha sido descifrado por una comisión de arqueólogos especialmente conocedores de la lengua babilónica.

Es demasiado proverbial la crueldad de los asirios, cuyos reyes no vacilaban ante las más horribles medidas, a fin de someter a los pueblos vecinos que deseaban conquistar.

Asirios y babilonios, dotados de sentimientos tan rudos y brutales, no podían menos que dictar disposiciones enérgicas a fin de que rigieran severamente las relaciones entre el hombre y la mujer

Las leyes de aquellas naciones, y especialmente las consignadas en el código de la tribu hitita, que se acaba de descubrir, eran, por esto mismo, severísimas con la mujer, y, en cambio, autorizaban al marido para que hiciera mantenerse su autoridad sin reparar en medios.

¿Qué dirían las feministas de hoy, que consideran que su sexo está sometido a una serie de trabas y obligaciones injustas, impuestas por el hombre en contra de su libertad y felicidad, si se pudieran trasladar a aquellas antiguas épocas?

Es indudable que perderían la razón, al ver de qué manera la mujer estaba sometida a la autoridad del hombre, y hasta qué punto llegaban las atribuciones de éste para hacerse obedecer.

Entre los asirios y babilonios, y, principalmente entre los hititas, cuyo código se acaba de encontrar, la mujer era un servil objeto de esclavitud, y, por hermosa que fuera, el esposo tenía por costumbre —autorizado por las leyes— el mandarlas azotar cada algunos días, para que conservaran el carácter grato y apacible.

Además, acostumbraban los esposos hititas, una serie de actos destinados a mantener incólume el sagrado principio de la autoridad masculina, tan decaído en los tiempos presentes, y tan vilipendiado por las modernas feministas.

Entre las costumbres que los hititas practicaban para ejercitar a sus esposas en el régimen de la autoridad conyugal del esposo, se cuentan una serie de castigos, a cual más severo, que se aplicaban rigurosamente a las esposas indómitas o recalcitrantes.

El cortar las orejas o la nariz de una esposa demasiado aficionada al lujo, o proclive al ocio y al visiteo, era algo frecuentísimo entre los asirios; y el código de los hititas aconseja estas medidas a los esposos que quieren que sus esposas sean mujeres útiles y virtuosas.

En cuanto a las solteras, eran esclavas de nacimiento, y no dejaban de serlo, mientras los padres no las llevaban al mercado, a eso de los quince años.

Allí las adquirían los sirvientes de los futuros maridos, y eran entregadas a sus futuros señores y dueños, quienes podían rechazarlas las encontraban caras o de mala calidad.

El divorcio era la institución que más frecuentemente se practicaba en aquellos pueblos orientales, y el código de los hititas habla de él en un capítulo intitulado "El día más feliz de tu vida".

Es cierto que cuando la mujer era agradable, de buenas costumbres, hermosa y fiel, tenía como premio el amor de su marido y las preferencias en el serrallo para todo lo que significara trajes, joyas y otros halagos. Pero como es tan raro que una sóla mujer reuna cualidades tan variadas, lo más frecuente es que los maridos, en vez de aplicar los premios que la ley hitita acuerda a las buenas esposas, se vieran en la necesidad de aplicar, por el contrario, los castigos, y lo hacían con energía implacable.

El esposo babilónico, asirio o hitita de hace cuatro mil años, que era dueño absoluto de la vida de sus esposas, aplicaba comunmente a su trato, la misma enérgia ruda y cruel con que sometía a sus pueblos con quienes guerreaba de continuo.

Arrojar a la esposa al río, donde los horrendos cocodrilos estaban siempre dispuestos a devorarlas con apetito, era cosa de todos los días.

¡¡Ay de la mujer que solicitara más alhajas o túnicas de las que el marido le destinaba!!

Iba en el acto a hacer compañía a los cocodrilos, o, en casos de extrema benevolencia, se le suprimía la nariz, en señal de castigo a la vanidad.

En esa forma, es de comprender que los esposos descansaran con agrado en su hogar, de vuelta de una cacería de leones o de haber cortado las cabezas de sus vecinos.

Las esposas eran dulces, tiernas dóciles, razonables, económicas, prudentes, virtuosas, y trataban de hacer la felicidad del todopoderoso marido, que tan severas medidas podía tomar si no era obedecido conforme a sus deseos.

GRAN RODEO
A LA CHILENA
EN CHIMBARONGO
LOS DIAS
Sábado 25, Domingo 26 y Lunes 27
A BENEFICIO
del Hospital del Pueblo
LA COMISION

SU JOYAS
Debe usted transformarlas a la moda.
TALLER "RAMON GALLIS"
Fabricación, transformación y venta de alhajas.
COMPAÑIA 1023

Plumeros
Y útiles de aseo de todas clases, especialidad en plumeros para autos y muebles finos, encontrará en la sucursal de
Agustinas 1086
al lado a Bandera. Todo el trabajo es hecho a mano, composturas gratis de los comprados en nuestra casa.
NOTA:—No compre en otra parte antes de visitar nuestra casa.
O-30

ALMORRANAS
Pocas personas ignoran que triste enfermedad constituyen las Almorranas, pues es una de las afecciones mas generalizadas; pero como a uno no le gusta hablar de estos padecimientos, hasta con su mismo medico, se sabe mucho menos que existe desde algunos años un medicamento delicioso al gusto
El ELIXIR de
VIRGINIE NYRDAHL
que las cura radicalmente y sin ningún peligro. No hay mas que escribir a: PRODUCTOS NYRDAHL, Casilla 1495, Valparaiso, para recibir franco de porte el folleto explicativo. Se vera cuán facil es librarse de la enfermedad mas penosa, cuando no la mas dolorosa.
DE VENTA EN TODAS LAS DROGUERIAS

Doy en arriendo casa de altos nueva
por $ 175 mensuales
INDEPENDENCIA N.o 2908
al lado a Lo Negrete, con seis piezas grandes, gran hall y dependencias Autobuses llegan a la misma puerta desde Alameda; ocho minutos al centro.
Se da gratis por un mes. Verla a toda hora.
TRATAR: LIRA 239

NUESTRA SECCION
Papeles Pintados
HA RECIBIDO HERMOSAS NOVEDADES
UNA VISITA A NUESTRO MUESTRARIO LE SERA PROVECHOSA.
Santiago Webb & Co.
Casilla 1767 - Estado 156 170 Teléfono. Ing. 3176-3177

Aceite Linaza Genuino Inglés "B",
Aguarrás Arbolito
PINTURA ACONCAGUA "AAA" y "AAAA"
DE FABRICACION INGLESA
Ofrecen a precios fuera de competencia para entrega inmediata
Williamson & Compañía
BANDERA ESQUINA CATEDRAL

Aproveche toda la fuerza del motor
SU automóvil debería ser capaz de subir cualquiera cuesta y recorrer los caminos más escabrosos. Y lo hará si Ud. lo equipa con las renombradas cadenas Weed
Con cadenas Weed en los neumáticos no patinarán las ruedas al viajar por la arena o el barro. Se engranarán el camino. Aproveche así toda la potencia del motor.
Fíjese particularmente en las mejoras que tienen las nuevas cadenas De Luxe. Además de la tracción adicional que ofrecen, proporcionan mayor economía de nafta.
Pida a cualquier comerciante de accesorios y repuestos que le muestre las Weed originales y las Weed de Luxe. Ambas cadenas le proporcionarán un servicio satisfactorio.
Weed De Luxe —Los eslabones de las secciones transversales se refuerzan con un eslabón adicional, tal como se vé aquí. Esta disposición proporciona cuatro puntos de contacto con el camino en vez de los dos usuales. Resultado: doble fuerza donde más se necesita.
Con este gancho de unión, que se dislingue por su cierre de palanca, se cierran y aprietan las cadenas laterales con muy poco esfuerzo. Se ponen y se quitan en un instante
AMERICAN CHAIN COMPANY, Inc. New York, E. U. A.
Representantes: Wessel Duval & Cía. Santiago y Valparaíso
Cadenas "De Luxe" WEED

A TODOS LOS QUE PADECEN
ESTREÑIMIENTO, MALAS DIGESTIONES
CARGAZÓN de la LENGUA — ENTERITIS
INFARTOS BILIARES
Tomen por la noche, al acostarse, dos comprimidos de
Lactolaxine Fydau
Este medio es un poderoso reeducador del intestino, el único capaz de curar el Estreñimiento y las afecciones que de él derivan.
La LACTOLAXINE FYDAU, admitida en los Hospitales de París, se prescriben las eminencias médicas en todos los países.
Laboratorios Biológicos Amat PARIS, 4, R. de la Roche-Fayet, PARIS (Francia)
Pídanla en todas las buenas Farmacias

CRONICA LITERARIA

por ALONE

BASES PARA UN NUEVO GOBIERNO Y UN NUEVO PARLAMENTO. — LOS X.

Los militares levantaron la losa de los sueños y ahora en torno a sus espadas, convertidas en varillas mágicas, danzan su ronda todas las ideas que estaban dormidas, esperanzas del Invierno, súbitamente despertadas en la Primavera.

He aquí que pasan los X, signo misterioso, número indefinido, velados hasta los pies, recitando su canción.

Oigámosla.

Es una de las mejores.

El movimiento militar ha sido muy bueno, admirable y seguirá siéndolo a condición de que no se prolongue ni vuelva a repetirse. Su primer deber consiste en suicidarse rápidamente. Ellos lo han prometido una y otra vez, y les creemos; pero ¿lo podrán cumplir? ¿Regresarán a sus cuarteles sin volver atrás la cabeza? ¿No estarán siempre tentados y prontos a renovar la hazaña?

Es el gran peligro de mañana de pasado mañana, y todo el sistema ideado por los X tiende a conjurarlo, a crear una especie de red social que paralice la mano con sable, envolviendo al mismo tiempo las que manejan plumas, cheques, herramientas. Todas deben formar un solo haz, un solo puño firme, sostén del mismo orden. Y esto no en el vacío, sino en la realidad, no en el pasado ni el porvenir, sino en el presente, no en Italia, ni en Rusia, ni en Francia, ni en Gran Bretaña, sino en este Chile largo y angosto, marítimo y cordillerano, tal como Dios lo ha hecho y el diablo lo ha echado a perder.

Los X creen que el ansiado equilibrio se conseguiría mediante el establecimiento de la representación parlamentaria gremial o funcional y, para demostrarlo, analizan primero, sintetizan después, critican, reconstruyen y vuelven a criticar la reconstrucción.

Es un trabajo muy interesante.

Parten de este principio: todo organismo social disciplinado ejerce una influencia extraordinaria en el Gobierno, puede elegirlo, puede mantenerlo, puede derribarlo. Lo hmos visto en el papel político del clero, el Ejército, los partidos políticos, las agrupaciones obreras. Pero el dominio de uno solo de esos grupos deja fuera al resto, la inmensa mayoría; y toma luego los caracteres ocultos o visibles de una dictadura. "Así han existido y existen la dictadura militar, la parlamentaria política, la proletaria, etc." En presencia de ellas, el resto se junta, cultiva el descontento, crece, toma cohesión, forma otro organismo y, finalmente, por su propio peso, trae a tierra el edificio. El centro de gravedad ha cambiado y se cumplen las leyes mecánicas. "Pero como la " cohesión del conglomerado " vencedor la constituía un esta- " do de cosas transitorio, sin la- " zos permanentes, que la victo- " ria de la causa destruye de un " modo automático, el provecho " de ella cae en manos del grupo " más poderoso que sobrevive a " la desorganización producida " por el triunfo. Y comienza un " nuevo desequilibrio".

Es un círculo vicioso, una rueda de movimiento perpetuo.

¿Cómo detenerla?

Los X contestan: obligando a todo el país a organizarse, a formar núcleos sólidos como el clero, el Ejército, los obreros, los partidos políticos, etc., y dando representación parlamentaria a esos núcleos, concediéndoles iniciativa, exigiéndoles responsabilidad. Los industriales, mineros, ganaderos, agricultores, fabricantes, los comerciantes mayoristas y minoristas, los empresarios de transportes, los banqueros, los empleados públicos y particulares, los profesores y los profesionales, abogados, ingenieros, arquitectos, los sabios, los escritores, los deportistas, los obreros y los clérigos, todos deben constituir especies de pequeñas repúblicas y tener representantes propios, elegidos y hasta pagados por ellos. Así nadie quedará excluído del poder y el descontento, el inevitable y fatal descontento, no se proyectará contra la cabeza de la colectividad entera, sino contra el representante particular. La rueda del poder tendrá todos sus rayos y la presión de cada uno afirmará la maquinaria. El poder ejecutivo vendría a ser la llanta, la cámara neumática que permite el rodamiento blando y rápido.

Es una novedad; pero, ¿acaso queremos volver al sistema antiguo? La Constitución del 33 era espléndida; lo prueban la historia y don Alberto Edwards; nunca Chile progresó más que bajo el régimen de autoridad presidencial omnímoda; sería un ideal volver a ese período; estaríamos salvados. Pero la ciencia política es la ciencia de las realidades, no de las ilusiones, ni siquiera la del buen sentido lógico. Hay que contemporizar, buscar lo que seduzca a las masas de hoy, lo que despierte menos resistencia en los que ahora tienen el poder. El sufragio universal constituye una calamidad. No podemos suprimirlo, porque el pueblo se levantaría. Las asambleas dan resultados funestos, no saben, no pueden gobernar. Nos encontramos, fatalmente sometidas a ellas, debemos consultarlas y tolerarlas, son una imposición democrática. La política constituye una vocación de pocos, lo mismo que el arte, la ciencia, la industria o el comercio; lo prueba el indeferentismo político de la inmensa mayoría. Pues, hay que aplicar una palanca a ese indiferentismo y la mejor es la del interés individual próximamente ligado al profesional: si todos no entienden de política, todos deben entender quién la entiende.

En fin, para cada pregunta hay una respuesta y para cada problema una solución.

¿Qué resultará de todo?

A esta interrogación ya sería más difícil responder.....

"LA DERROTA", NOVELA POR CAUPOLICAN PONCE

Un gran retrato del autor con cara de hombre que trata de pensar, que tal vez está pensando. El prólogo descifra en parte su enigma. Dice que escribió esas páginas hace algunos años y las ha desenterrado del fondo de sus baúles de viajero inquieto y errante. No está en ellas, no se encuentra a sí mismo a través de sus líneas "puesto que" (¿aunque? en toda obra está siempre el autor, hay algo de él, de su pensamiento, de su propia vida. En "La Derrota" no hay nada de don Caupolicán Ponce.

Entonces no podrá ofenderse si le decimos, en confianza, que "La Derrota" carece de interés novelesco o de cualquier clase de interés.

Como no hay en ella nada de él, nada de su pensamiento ni de su vida.....

"LA VOZ FERVIENTE", POEMAS POR ROBERTO MUNIZAGA AGUIRRE. — NASCIMENTO.

Un exordio lírico de Fernando Rinvignat: "Oigo esta voz ferviente con los ojos cerrados. . . .

Tu dolor, mi dolor de malaventurado — tu pena, la infinita pena del corazón.—Tu verso, el santo cáliz de la consolación—para la angustia eterna de los desencantados—oigo esta voz ferviente con los ojos cerrados".

Bellas palabras.

Las estrofas del señor Munizaga Aguirre, dos rancios apellidos muy serenenses, tienen una elegancia suelta, llena de distinción, una elegancia tranquila y mesurada que complace. No diseñan bien todavía su personalidad, que debe de ser juvenil, pero sobresalen por su finura, atraen por su gracia, merecen el sentimiento con su ritmo grave y suave.

Era como la gracia de un ver-
[so de Verlaine...
El crepúsculo abría sus ponum-
[bras violeta
y en el recogimiento, todo fervor,
[la quieta
voz de mi pena—pena callada—
[esta bien...

Y hay otros hallazgos de expresión:

La mañana se ofrece con bon-
[dad de camino.
Yo he de ajustar mi vida a su ce-
[leste pauta.
La mañana se ofrece con dulzura
[de trino.
Yo he de contar la gracia de su
[reir divino
modulando en la tenue música de
[mi flauta.
Pocos empiezan tan bien.

"TIERRAS RESUCITADAS", POR EL CORONEL IGNOTUS.

Tres cuadernos pertenecientes a la Biblioteca Científico Novelesca. La primera jornada habla de los Náufragos del Glaciar, la segunda de Ana Battori, la tercera de El guardián de la Paz. Portadas llamativas, títulos evocadores, capítulos apetitosos: "Un ayuda de cámara que sabe astronomía... Un obstáculo inesperado e inexplicable... De cómo se salvaron con los vivos unos ilustres muertos remotísimos... Una amistad que crece muy de prisa..." ¡Ah! no estar en el campo, completamente ocioso, no tener algunos años menos! ¡Cómo viajaríamos en el Z-13, cómo nos maravillaría la sutil lógica del señor Nussi-Zolo, cómo llegaríamos anhelantes y satisfechos adonde "todo se explica"!

Yo creo que el Paraíso Perdido fué una novela por entregas que nuestros primeros padres leían bajo un árbol y que el ángel con la espada les obligó a cerrar...

"RECITACIONES ESCOLARES", POR JORGE GUZMAN DINATOR.

Doscientas y tantas páginas de versos infantiles, patrióticos, festivos, narrativos y subjetivos para recitar en los colegios. Bien seleccionados. Encontramos numerosas poesías de autores chilenos, Gabriela Mistral, Dublé Urrutia, Carlos Mondaca, Magallanes Moure, Julio Munizaga, Víctor Domingo Silva, etc.

COLECCION "LEURS AMOURS" DE LA CASA FLAMMARION. —Mme. POMPADOUR, TALMA.

La casa editora Ernesto Flammarion, de París, ha iniciado una serie de publicaciones muy interesantes sobre los amores célebres; lleva hasta ahora dos volúmenes, "La Vida Amorosa de Madame Pompadour", por Marcelle Tinayre y "La Vida Amorosa de Francisco José Talma", por André Antoine, y anuncia la de Luis XIV, no dice en cuántos tomos, por Luis Bertrand, la de Musset, por Maurice Donnay, y la del Dante, por Charles Maurras. Nada menos.

La vida amorosa de la Marquesa de Pompadour deja un gusto agrio. No tenía temperamento sentimental ni sensual; era fría. Tampoco Luis XV era un sultán por vocación: buscaba mujeres para espantar el tedio. Ella lo buscó por ambición y se mantuvo en el puesto de semireina con un mínimum de dignidad y un máximum de pequeñez. No dejó más que dos recuerdos duraderos, la Fábrica de Porcelanas de Sévres y la Escuela Militar... Murió agobiada por su trabajo de entretener al rey.

Más atrayente, más envidiable aparece la existencia amorosa del gran comediante Talma. Extraordinariamente hermoso de figura, hacía conquistas rápidas, teatrales y tuvo en Londres el más divertido de los enredos, una aventura que si no hubiera tenido consecuencias visibles, se creyera inventada por su cerebro nutrido de dramas y comedias. Acompañó, a los veinte años, a su padre, que se estableció como dentista en Londres. Talma estudiaba la misma profesión. Durante una de sus representaciones de aficionado, prendóse de él tan alta dama, que no se atrevió jamás a revelar su nombre. Le envió un billete: Señor: los sentimientos que usted me ha inspirado están en relación a su mérito, es decir, son muy grandes. Si quiere tener la prueba de ello, vaya mañana a las once, al portal de San Pablo y siga a la persona que le presente un volumen empastado en marroquí rojo, intitulado "La vida de Shakespeare". El joven obedeció y a la hora precisa un "groom" le entrega el libro y lo guía hacia Saint James Park, el barrio de la aristocracia. Lo deja en un pabellón morisco, donde una dueña lo hace cruzar un jardín y entrar en una antecámara lujosa, después en un gabinete perfumado como un estuche. Allí, sobre una mesa, otro billetito: "Señor: perdone el misterio de que se rodea la persona en cuya casa se encuentra usted. Tal vez el señor Talma se cree invitado por una mujer. No se engaña. Es una dama joven y le dicen bella; pero no lo cree. Es amante, sensible y ha admirado al joven francés en sus diversos papeles, querría recibir sus ejemplos y lecciones. Pero obstáculos poderosos la separan de él y le ruega que, a través de una celosía velada, le permita contemplarlo..." Nada más. Así lo afirma Talma. Sin embargo, un suelto de periódico, días más tarde, hablaba de la aventura, señalaba a un altísimo personaje y poco después Talma padre y Talma hijo eran obligados a cruzar el Canal de la Mancha.

Impresos con elegancia, firmados por grandes autores, atrayentes por la celebridad del personaje y el encanto del tema, los volúmenes de esta colección especial están destinados al buen éxito. Son pequeñas golosinas literarias que no dejan de tener su médula de enseñanza en el fondo.

"EXCELSITUD". — Un poeta nuevo, pero no desconocido, don Agustín Castelblanco, anuncia su primer volumen de poesías cuyo título "Excelsitud" constituye toda una promesa.

"Excelsitud" por Agustín Castelblanco... ¡Cuánto habrá soñado el autor con esas palabras en la portada de un libro! Y también con las opiniones de la crítica...

"CULTURA". — Ha salido a luz el número 4 de esta revista con un interesante y variado material de lectura. Digna de especial atención la conferencia de Meza Fuentes sobre Palacios.

"Alone"

LIBROS EN VENTA
en nuestro Departameto de Librería
2.o piso

LA CERILLA LUCCA. —Antón Chejov. . $ 5.25
TERECTOS.— Luis Pirandello. . . . . $ 6.10
LA OBRA DE WALTER PATER. — Federico Olivero . . $ 7.20
EL PAJARO AZUL. — Mauricio Maeterlinck. . . . . $ 5.60
HAMBRE.—Knut Hamsun. . . . . $ 5.60
DEL IDEAL EN EL ARTE.—Enrique Heine. . . . . $ 4.65
LA CIUDAD DE LAS AGUAS MUERTAS.— Jorge Rodenbach. . $ 4.80
LA FLAUTA PASTORIL. — Arturo Schnitzler. . . . . $ 4.65
ARIEL. — J. Enrique Rodó. . . . . $ 3.05
EL PARNASO ARGENTINO. — J. León Pagano. . . . . $ 4.80
VIAJE A ORIENTE.— Alfonso de Lamartine. . . . . $ 5.10
AMOR Y PEDAGOGIA. —Miguel de Unamuno. . . . . $ 5.10

Gath y Chaves

Próximamente hallará usted en "LA FLOR DEL DIA" Fajas "Dollar" modelo americano, el más moderno y de perfecta forma que hoy existe.

Actualmente liquidamos todo nuestro surtido de corsés y fajas y de calzado fino, a precios de extraordinaria baratura.

"LA FLOR DEL DIA"

SAN ANTONIO 98, ESQ. MONEDA N|O

Keds
CHAMPION
?

EN MACUL

Inmediata a Irarrázaval tenemos órden exclusiva de vender extensa quinta, cuya superficie s de cincuenta mil metros cuadrados, apropiados para edificación de chalets, población, etc.

PRECIO: $ 7.00 m.

Mayores datos pídalos a

Rivera, Arce y Cía.

262 - BANDERA - 262

CABALLEROS

Hemos recibido el surtido de Verano, el que ponemos a disposición de nuestros clientes y el público en general.

Venta por mayor y menor

JAMES DAVEY

HUERFANOS 71

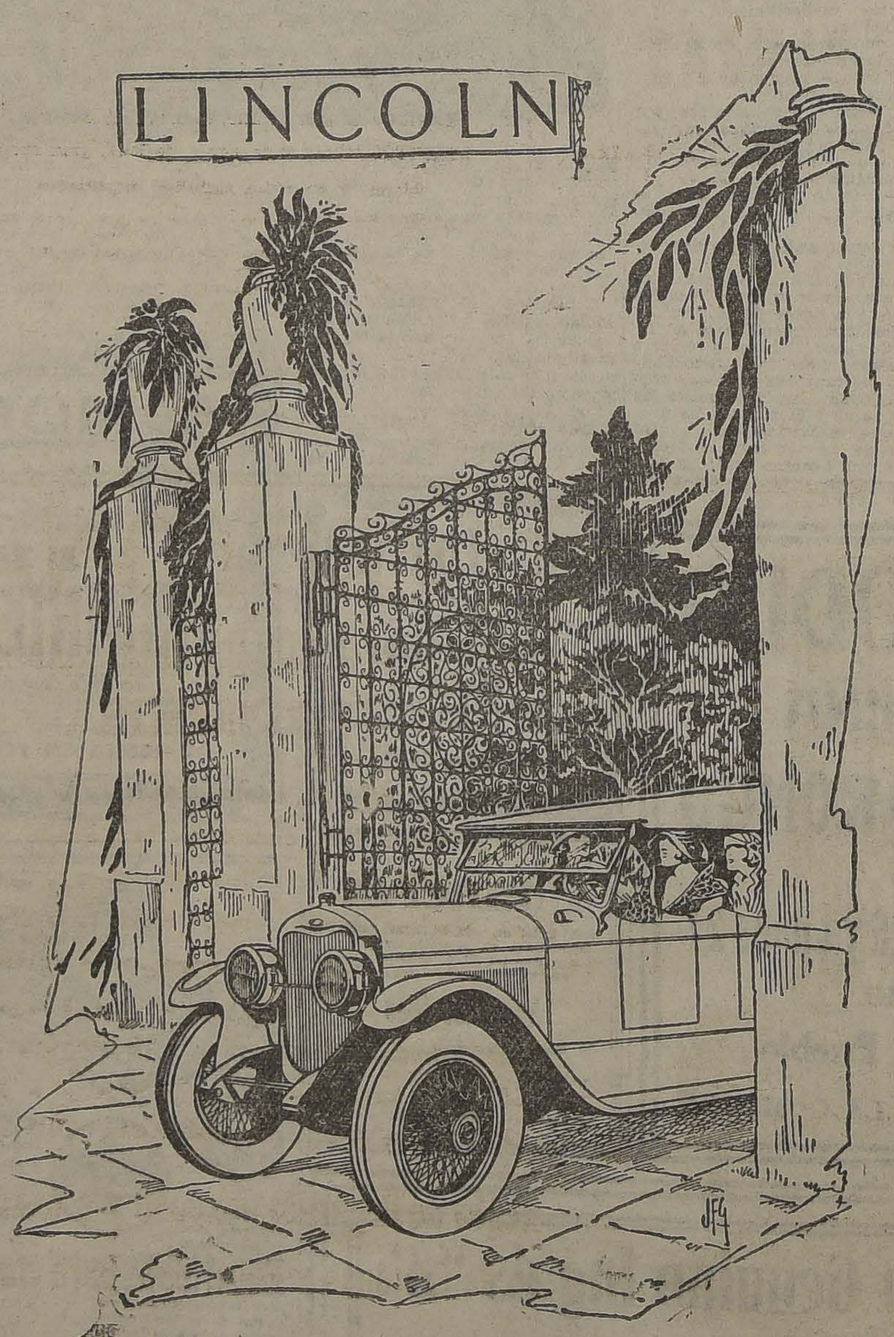

MAXIMUM DE PERFECCION

Solamente posible por la inmensa capacidad de su fabricante, el LINCOLN puede llevar en cada detalle ese máximum de perfección que le coloca como exclusivo para : : la clase más selecta : :

Lincoln Motor Company

División de Ford Motor Company

SEMAINE DU LIVRE

N.o 103

DICTIONNAIRES PUBLICATIONS ENCYCLOPEDIQUES
N...—Napoléon . . . . . .
N...—Paris. . . . . .
N...—L'Aviation. . . . . .

HISTOIRE ET GEOGRAPHIE
La grande guerre racontée à 4 petits français. . . .
CARTERET. — Aventures Galantes des quelques jolies femmes du XVIII siecle. . . . . .
RESCHAL.— Venus Damnées. . . . . .
FLEISMANN.—Robespierre et les femmes. . . . . .
DUQUESNE.—Vie et aventures galantes de la Belle Sorel. . . . . .
D'ALMERAS.—La vie parisienne sous la Revolution. . . . . .
D'ALMERAS.—La vie parisienne sous la Republique. . . . . .
D'ALMERAS.—La vie parisienne sous le Consulat. . .
D'ALMERAS.—La vie parisienne sous Louis Philippe. . . . . .
D'ALMERAS.—La vie parisienne sous la Restauration. . . . . .
D'ALMERAS.—Les amoureux de la Reine Marie Antoinette. . . . . .
MEYRAC.—Louis XIV (sa cour et ses maitresses). . .
BAYARD.— L'amour dans l'art et la vie. . . . . .
CABANES.—Le cabinet secret de l'histoire, 4 vol. . .
CABANES.—Les morts mysterieuses de l'histoire. . .
CABANES.—Folie d'Empereur. . . . . .
CABANES.—Les indiscretions de l'histoire. . . . . .
CABANES.— Legendes et curiosités de l'histoire. . .
CABANES.—Fous couronnés. . . . . .
CABANES.—Balzac ignoré. . .
BAINVILLE.—Histoire de France. . . . . .

ENSEIGNEMENT PEDAGOGIQUE
BRUNOT.—La pensée et la langue. . . . . .
MONTESSORI.— Pedagogie scientifique. (Education elementaire). . . . . .

LITTERATURE (generalités)
DESGRANGES ET CHARNIER—La litterature expliquée. . . . . .

INDUSTRIE TECHNOLOGIE
MARILLER.—La carbonisation des lignites et tourbes. . . . . .
OTTO. — L'Industrie des parfums. . . . . .

ROMANS CONTES NOUVELLES
CONRARD.—Le negre du narcisse. . . . . .
WILLY.— Lelie fumeuse d'Opium. . . . . .
DUMAS.—Le Vicomte de Bragelonne, 5 vol. . . . . .
DUMAS.—Le Comte de Monte Cristo. 6 vol. . . . . .
TINAYRE.—Hellé. . . . . .
VAUTEL.—Mlle Sans Gene. . . . . .
BENOIT.—La Chaussée des Geants. . . . . .
VILLETARD.—Les poupées se cassent. . . . . .
CORTHIS.—Pou moi sulem. . . . . .
DORGELES.—Les croix de bois. . . . . .
BENOIT.— L'Alantide. . . . . .
BOUNINE.—Le Calice de la Vie. . . . . .

MORALE PHILOSOPHIE RELIGION THEOLOGIE
BLONDEL.—La Psychanalyse. . . . . .
MOREUX.—Origine et Formation des Mondes. . . . . .

SCIENCES SOCIALES ET POLITIQUES
GIDE.—Premieres notions d'economie politique. . . . . .

SCIENCES SOCIALES ET EXACTES ET NATURELLES
LAMBERT. — L'astronomie. . . . . .
BILLARD. — La Physique. . . . . .
KOLLMANN.— La Biologie. . . . . .
MILLAND.— La photographie. . . . . .

SPORTS, EDUCATION PHYSIQUE JEUX
RIGNET.— L'Escrime Nouvelle (Le code du duel) . . .
SAVIGNY.— La Manille . . .
SAVIGNY.— Le Bridge. . . .
SAVIGNY.—Le Pocker . . . .
SAVIGNY.—Le Piquet . . . .
SAVIGNY.—Le Baccarat. . .
N...— La Prestidigitation a la portée de tous . . . .
RE-NIE.— Les secrets du Jiu-Jitsu. . . . . .

ART CULINAIRE ET PATISSERIE
60 recettes pour preparer le lapin. . . . . .
150 manieres d'accommoder les salades . . . . . .
150 manieres d'accommoder les restes. . . . . .
250 manieres d'accommoder les oeufs. . . . . .
300 manieres d'accommoder les legumes . . . . . .
POMIANE.— Bien manger pour bien vivre . . . . . .
300 manieres d'accommoder les plats sucrés . . . .
La patisserie dans la famille. . . . . .
150 recettes pour preparer economiquement la patisserie . . . . . .

TELEPHONIE SANS FIL
BRUN.— T. S. F. et Telephonie sans fil chez soi . . .
BRUN. — La telephonie sans fil genierale et prevée. . . . . .
N... — Annuaire de la T. S. F. (Radio Annuaire) . . .
MICHEL.— La construction des appareils de T. S. F. . . . . .

A LA Librairie Française

(HUERFANOS, EDIFICIO CASA FRANCESA). — CASILLA 43-D. SANTIAGO

ON TROUVE TOUTE LA PRODUCTION FRANCAISE

SEMANA DE OCASIONES

SIN

PRECEDENTES

SECCION CONFECCIONES

VESTIDOS de rica espumilla de seda. Modelos nuevos. Colores de moda. Precios desde ... $ 125.00

VESTIDOS de velo de hilo. Gran surtido, desde ... $ 65.00

BATAS de popelina de lana y de crepé marrocain de lana. Bonitos modelos, desde ... $ 150.00

BATAS de gabardina de lana, clase fina ... $ 125.00

TRAJES hechura sastre, de tres piezas de rica popelina de lana, bonitos modelos, desde ... $ 275.00

TRAJES hechura sastre, de tres piezas, de crepé marrocain de lana, muy elegantes, desde ... $ 225.00

TRAJES tejidos, gran surtido, importados y nacionales. Precios, desde ... $ 85.00

SALDO de paltoes de piel de oso en blanco y colores. $ 49.50

PALTOS de terciopelo d lana, 3|4 largo, artículo muy de moda ... $ 125.00

SALDO de abrigos largos de terciopelo de lana, forrado en seda, a ... $ 110.00

SE CONFECCIONAN TRAJES Y VESTIDOS SOBRE MEDIDA.

HECHURA SASTRE

SECCION BLUSAS

BLUSAS de velo de hilo blanco, negro y de colores con bordados, a elegir ... $ 12.90

BLUSAS de céfiro listado, lavables, forma camisa ... $ 15.90

BLUSAS de seda de colores y negro ... $ 27.50

SALDO de paltoes y chombas de jersey de seda, en negro bonitos colores, importados. Valían $ 175 y $ 250 ahora ... $ 79.00

PALTOES de jersey de lana, inmenso surtido, $ 69.50 y $ 49.50

ENAGUAS de moiré negro y de colores, $ 24.90 y ... $ 18.90

ENAGUAS de rico satín negro ... $ 16.90

DELANTALES de céfiro y de cretona, $ 7.90 y ... $ 6.90

SECCION NIÑOS

OFRECEMOS TODO NUESTRO GRAN STOCK A PRECIOS MUY CONVENIENTES

VESTIDOS de rica clase, espumilla de seda, 12-14 años $ 98.00

VESTIDOS de rica clase, espumilla de seda, 9-12 años $ 49.50

VESTIDITOS de rica clase, espumilla de seda, 1-5 años $ 29.50

VESTIDITOS de pongué de seda, 1-3 años. $ 19.50

VESTIDOS de esponja, bonitos colores, modelos 10-14 años, $ 35 y ... $ 25.90

GRAN SALDO de vestiditos de gasa, de esponja y de tira bordados, a elegir ... $ 17.50

VESTIDOS de velo blanco, bordado, saldo, valían $ 35, ahora ... $ 24.50

VESTIDOS lavables, de tobrales listados, $ 25 y ... $ 22.50

SALDO de paletoes de rico paño, forrado en seda, para 10-14 años, $ 59.50, $ 45 y ... $ 25.00

PALTOCITOS de piel de oso, en colores, forrado seda ... $ 55.00

PALTOCITOS de piel de oso, en colores, sin forro ... $ 42.00

SALDO de ternitos de brín ... $ 12.50

TERNITOS de brín de hilo, colores muy bonitos ... $ 35.00

TERNITOS tejidos y de jersey de lana, gran surtido de colores, y en todos tamaños, importados ... $ 27.50

VESTIDITOS tejidos y de jersey de lana, gran variedad de modelos y colores, todos tamaños, desde ... $ 25.00

INMENSO surtido de paltocitos blancos, tejidos, para guaguas, desde ... $ 12.00

DELANTALES de brín blanco y de gasa bordados, desde $ 7.90

SERVILLETAS felpudas, tamaño grande, $ 3.50, $ 2.90 y $ 1.90

SECCION BLANCO

SERVILLETAS de mesa, tamaño grande, artículo de mucha duración. Valían $ 38.50 docena; ahora la media docena ... $ 14.00

SERVILLETAS de Té con pespunte al aire, la media docena ... $ 8.75

MANTELES de rico damasco, con pespunte al aire, en los siguientes tamaños, a precios sumamente convenientes:

150 x 200 ... $ 19.90
150 x 250 ... $ 25.90
150 x 300 ... $ 29.90
150 x 350 ... $ 35.00
150 x 400 ... $ 39.90

MANTELES de Damasco de 1|2 hilo en colores, con media docena de Servilletas, ocasión ... $ 34.50

MANTELES de Cretona, colores firmes, tamaño 185 por 225 c|u ... $ 24.50

MANTELITOS de Cretona gran variedad de colores y dibujos nuevos, tamaño 125 x 125 c|u. ... $ 12.90

CARPETAS de Cretona 90 x 90, inmensa variedad c|u. $ 4.90

DAMASCO para manteles ancho 150 ctms., calidad insuperable, artículo muy durable, valían $ 12, ahora el metro ...

SABANAS

de Crea, imitación hilo, con pespunte al aire, artículo de mucha duración. Precios excepcionales en los siguientes tamaños:

150 x 250 cada una ... $ 15.90
180 x 250 cada una ... $ 17.90
300 x 250 cada una ... $ 26.50

SABANAS de Crea de medio hilo fileteadas y calados a mano 180 x 275, ocasión ... $ 37.90

SABANAS de Crea superior con lindos calados y deshilados a mano, tamaño 180 x 275. Valían $ 58, ahora ... $ 49.50

FUNDAS de almohada de rico lienzo con pespunte al aire, tamaño 1 1|2 plaza. Precios excepciones, $ 4 25 y ... $ 2.60

FUNDAS de almohada de lienzo superior fileteado a mano. Precio excepcional, cu. ... $ 6.90

FUNDAS para almohadas con pespunte al aire c|u. ... $ 3.90

FUNDAS para almohadones fileteados y calados a mano. Precio de ocasión c|u. ... $ 9.25

CEFIROS

Calidad insuperable, gran variedad de estilos y colores de última moda. Precio ínfimo, el metro ... $ 3.90

TAFETAN DE SEDA Y RASO LIBERTY, calidad extra en 20 colores de moda. Gran ocasión, a elegir, el metro ... $ 29.50

FRANELAS

listadas para chaquetas de tennis, en todos colores, el metro ... $ 6.50

POPELINA especial para camisas. Colores y dibujos de mucha novedad, el metro ... $ 4.90

CARPETAS

para mesa de comedor de rico paño de pura lana en colores granate y verde obscuro, con guarda piqueteado en los siguientes tamaños a precios excepcionalmente baratos:

180 x 180 cada una ... $ 39.50
180 x 250 cada una ... $ 55.00
180 x 300 cada una ... $ 65.00
180 x 350 cada una ... $ 75.00
180 x 400 cada una ... $ 85.00

CABALLEROS

APROVECHE LOS PRECIOS EXCEPCIONALES QUE RIGEN EN NUESTRA SECCION CABALLEROS DURANTE ESTA SEMANA.

CRETONA

GRAN SURTIDO DE GALONES Y ADORNOS PARA PARA MUEBLES.

CRETONAS, 80 cmt. ancho, desde ... $ 3.50
CRETONAS, 1.30 ancho, doble faz, desde ... $ 11.90
GASA Madras para visillos, desde ... $ 4.50
GASA Madras doble ancho, desde ... $ 5.50
GASAS doble ancho de colores para cortinas y visillos, desde ... $ 6.50
COJINES hechos de cretona, $ 12.50 y ... $ 6.50
BOLSAS de cretona ... $ 5.90
CARPETAS de Arpillera, deshiladas, 140x140 $ 19.50

Acaba de llegar un inmenso y escogido surtido de Cretonas y Popelinas para muebles y cortinas.

LOS ALMACENES INGLESES

STRUTHERS Y Mc ROSTIE

ESTADO ESQUINA HUERFANOS CASILLA 956

AVENTURAS DE CUCUFATE Y POROTITO

(Explorador chileno) (Sabio alemán)

"CUCUFATE EN DESGRACIA"

Por Andres Madre

UN BUEN FUMADOR DE CIGARRILLOS HABANOS PEDIRA SIEMPRE

"Sporting-Club"

$ 1.20 CAJETILLA

GRAN REMEDIO UNIVERSAL NITRO - OZONA

Lowe-Weisflog, el único comprobado por medio de la radiografía que cura tuberculosis (tisis). Pruebas a la vista. Afamado desde 1891. Cura radicalmente hígado, riñones, estómago, pulmones, bronquitis, asma, hipertrofia, diabetes, albuminuria, reumatismo, histeria, apoplejía, anemia, catarro intestinal, disentería, apendicitis, peritonitis, almorranas, fístulas furunculosas, enfermedades piel, sangre, enfermedades secretas. Prodigioso en anemia, en enfermedades corazón, cerebro, vista, espina dorsal, etc. Viruela, peste negra, hemorragia, peste bubónica, tifus, peste y fiebres en general son vencidas a las pocas horas con repetidos lavados intestinales y somas. Igual tratamiento para demás enfermedades. Catecismo Nitro-Ozona concedido todo enfermo, sea cual fuese el mal, encontrará el medio seguro de sanar radicalmente. Remítesele gratis a quien lo pida. Sucesión: Luis Lowe. Clara 149. Teléfono 1830. Casilla 832.

"LA NACION"

SUSCRICION HASTA EL 31 DICIEMBRE

$ 14.-

BORAX El REY de los

RAUL muy seco para 2x4, 2x6, 2x8, cepillado illos 1x2 tiene listo

LA REPUBL BARRACA Y FABRICA MADERAS DOMEYKO

LA NACION

Santiago, 26 de Octubre de 1924

LA SUERTE DE LOS EMPLEADOS PUBLICOS

Tenemos a la vista una carta privada de un viejo servidor público que es a la vez un hombre respetable por su ilustración y la serenidad de su juicio. Nos habla en ella sobre la suerte de los empleados públicos y sus familias y nos pide continuar en la campaña que "La Nación" viene haciendo a su favor.

"Si los gobiernos, nos dice, acogieran y realizaran la mitad de las buenas ideas que sugieren y propician los diarios, harían una gran política. Pero sucede al revés. Parece que se hace cuestión de amor propio no deferir a la opinión de los demás por muy justa que sea".

"Hay en el país más de treinta mil familias que no tienen más porvenir que un sueldo y la expectativa de una jubilación por invalidez. La cuota de jubilación es mísera: tantas cuarentavas partes del 75 o|o del sueldo, según los años servidos. Y después, es decir, después de fallecido el jubilado, la miseria para la familia".

"En vida ningún auxilio, ninguna facilidad, ninguna de las ventajas que la mutualidad ha establecido para todos los gremios. Ni médico en caso de enfermedad ni el costo de un cajón para la sepultura".

"Esta es la situación en que el Estado mantiene a más de treinta mil familias que son sus servidores. Entretanto, el mismo Estado acaba de obligar a los patrones y empresarios a contemplar la situación de los empleados particulares dictando para ellos una ley de justicia social. Y el Estado que es en cierto sentido patrón y empresario, no atiende a la suerte de sus propios empleados".

Hasta aquí la carta y no necesitamos agregar más.

Recordaremos sólo algunos datos.

En 1914 se presentó al Senado un Mensaje del Ejecutivo proveyendo a la situación de los empleados públicos. Pasó en estudio a una Comisión compuesta de los señores Salinas don Manuel, Yáñez don Eliodoro y Walker don Joaquín, Comisión que elaboró un nuevo proyecto sobre bases más amplias y completas.

En 1918 el señor don Luis Claro Solar presentó un nuevo proyecto que fué objeto también de un amplio estudio por la Oficina del Trabajo a cargo entonces del señor Frías Collao.

Y por fin en 1920 el señor don Eliodoro Yáñez refundió todos los proyectos anteriores y presentó el últimamente aprobado por el Senado y en que junto con cautelar rigurosamente el interés fiscal se hace amplia justicia al personal de la Administración.

Estos proyectos fueron sometidos al estudio de los empleados administrativos del país y todas las reparticiones públicas, sin excepción, pidieron insistentemente de la tierra que se llama de los ñor Yáñez.

Un par de horas de estudio por parte del Gobierno podría realizar esta sentida aspiración de ese gremio desamparado del cielo y de la tierra que se llaman los empleados públicos.

No impone gastos y desde el primer día significa una disminución en los crecientes desembolsos que el Estado hace por razón de jubilaciones. Este puede ser hoy un argumento atendible si no existieran en su abono poderosas razones de justicia social y de buen servicio público.

UNA GANGA

LIQUIDAMOS a $ 55, 60 y 90 bonitos servicios decorados de fierro enlozado de 6 piezas, importados de Alemania.

MERCERIA "CHILE"

DELICIAS 827, entre Estado y San Antonio

Ultima Novedad!!

PIDA Ud. LAS VELITAS DE AMOR

Caramelo sano y refrescante para nenes de 1 a 100 años. Precio: 20 centavos. Rebaja a los comerciantes.

COMPAÑIA 2013 — PLAZA BRASIL

QUINCE DIAS EN LA REPUBLICA ARGENTINA

24-IX-924 AL 10-X-924

por el Teniente MARIO BRAVO L.

El Transandino, sólo moneda argentina desde "Los Andes. — Mendoza. — El cerro de "La Gloria". — Los viñedos mendocinos. — La intervención... — La vida nocturna... — El Casino. — 24 horas en tren. — San Luis y la provincia de Buenos Aires. — ¡Buenos Aires! — La prensa bonaerense

I

Después de alojar en Los Andes, por obligación, se toma el Transandino y uno se sienta en un coche chiquito y un poco incómodo que lo lleva a atravesar una de las más altas montañas del globo.

Desde ese momento nuestra inferioridad económica, demostrada con el poco valor de la moneda nos hiere cruelmente. En pleno territorio chileno, se lee en los convoyes "Sólo se recibe moneda nacional argentina" y el almuerzo en suelo chileno debe pagarse en dinero argentino y convertir treinta y tantos pesos de Chile en diez nacionales.

Terminado el descenso y después de pasar por Puente del Inca y Cacheuta, balnearios cordilleranos, se llega a Mendoza a las 7 y media de la tarde.

Mendoza es la Concepción de Chile; es la ciudad patricia y heróica que alentó con su patriotismo y sus virtudes cívicas el alma del gran genio creador del "Ejército de Los Andes", Mendoza se enorgullece, y con razón, de haber sido el campamento y la fábrica en que se entrenó y se forjó el admirable Ejército vencedor de Chacabuco y sobre cuya base se formó el que derrotó en Maipo a los vencedores de Bailén y más tarde al Perú.

Un soberbio monumento conmemora la hazaña del "Ejército de Los Andes"; se encuentra en el cerro de "La Gloria", vecino al Parque. Es un cerro semejante al San Cristóbal, pero cubierto de vegetación. En su punto más alto, en una plazoleta, rodeada por una balaustrada, se alza imponente y audaz el monumento. Da una impresión extraordinaria de fuerza, movimiento y empuje. En especial el grupo superior, en el que se destaca una mujer rompiendo las cadenas de la esclavitud—muy parecida a la "Victoria de Samotracia"—y rodeada de un grupo de jinetes que se descuelgan hacia Chile en un glorioso galope de carga y de libertad.

El autor de este bello monumento falleció hace algún tiempo y los mendocinos han erigido en un lugar vecino al monumento, un obelisco que lo recuerde con un medallón con su esfinge. Sencillo pero significativo recuerdo que hace tanto honor a los mendocinos como el mismo cerro de "La Gloria".

Todo el cerro habla de recuerdos heróicos; en un recodo del camino se encuentra, esculpido en la roca, el parte del general San Martín después de vencer en Chacabuco. Innumerables placas y cañones evocan la grande hazaña y al pie del cerro como amparada en su gloria y en sus valores patricios se extiende la rica ciudad de Mendoza, rodeada de sus opulentos viñedos y estancias y conservando el carácter y las costumbres familiares que fueron el orgullo de la República hermana y que son su más fiel guardián para el futuro.

Mendoza es riquísima, une a sus productos agrícolas y ganaderos la incalculable riqueza de sus viñedos que producen un poco más que los de Chile.

La ciudad es amplia, opulenta, muy bien pavimentada y alumbrada y con espléndido servicio de taxis; tiene locales amplios, modernos y muy concurridos aún en las horas de la madrugada. Esto último me lo contaron...

El casino de Mendoza es un edificio elegante, amplio y de un pretencioso estilo. Se juega con toda confianza y el canto de sirena de la ruleta reúne, noche a noche, a numerosos "aficionados". El pockert, el baccarat, la loba—especie de monte—se "practican" con entusiasmo. Pero el casino paga fuertes primas a la Beneficencia mendocina.

En Mendoza hay un sincero afecto por Chile y los chilenos; se nos quiere y existen viejos vínculos de sangre. A decir verdad un chileno se siente ahí como en su patria. El mendocino es muy franco, muy varonil e hidalgo y siente una muy justa satisfacción mostrando su ciudad y conversando—sin petulancia—de su riqueza y de su porvenir.

Desgraciadamente la vida mendocina se encuentra perturbada por el cambio de gobierno que originara la "Intervención". La "Intervención" es el recurso que tiene el gobierno nacional para intervenir en los de provincias.

Cuando los negocios provinciales no marchan, el Parlamento Nacional aprueba la "Intervención" y se manda a la provincia intervenida una comisión que pone orden y llama a nuevas elecciones de gobernador, senadores y diputados, etc. y establece las responsabilidades del caso.

Es decir se hace en las provincias lo que las fuerzas armadas hicieron en Chile.

El ex-Presidente Irigoyen fué pródigo en intervencibnes y las ordenaba en el período de receso parlamentario...

De Mendoza a Buenos Aires el tren se demora 24 horas. Los vagones son cómodos y muy amplios; trenes de llanura.

Se atraviesa toda la provincia de Mendoza y la de San Luis donde un fino polvo se introduce por todos los intersticios, cargándose de cubrir el interior de los vagones y los pasajeros. Pasado San Luis se entra a una inmensa y feraz provincia de Buenos Aires, de ingentes riquezas agrícolas y ganaderas. La vista se pierde y se embriaga con los tonos esmeralda y ópalo de la pradera; millones de vacunos y caballares pacen mansamente y son una demostración viva de la inmensa riqueza provincial.

Tres o cuatro estaciones antes de llegar a la "Central Retiro", término del viaje, Buenos Aires se hace presente con sus calles anchas admirablemente bien pavimentadas y con sus edificios altos y magestuosos. Los tentáculos de la gran ciudad americana cogen al viajero mucho antes de haber desembarcado en ella. A la vera de la línea se extiende el parque Palermo orgullo de los bonaerenses y hermoso paseo de prestigio mundial.

El tren se detiene en la estación Retiro, monumental, amplia y con ese sello de riqueza que es característico de las construcciones argentinas.

Lo primero que llama la atención al viajero, al igual que en Mendoza, son los taxis, coches grandes de siete asientos con un chauffeur que no grita ni vocifera después del pago, ya que el taxis cobra por él con la muda elocuencia de los números. Al subir en uno de esos coches y rodar por un bruñido pavimento, se siente la nostalgia del Ford acatarrado que nos rompe los riñones, en las montañas rusas de las calles santiaguinas.

Buenos Aires, desde el primer momento, da la impresión de una ciudad feliz, donde se trabaja y se gana mucho dinero. No se ve el pillo nuestro, ni el andrajoso.

El aspecto de la gente trabajadora es vigoroso y sano y se mejora mucho porque visten con decencia y limpieza.

El tráfico es extraordinario y la policía lo regula con energía, inteligencia y autoridad ilimitadas.

Las calles centrales son angostas y sólo la disciplina del tráfico evita los accidentes que son mucho menos que los de Santiago. En cambio las avenidas, más modernas, son amplias, de muy buena edificación y soberbiamente iluminadas. Descuellan la De Mayo, la Alvear, la Callao y la de Entre Ríos. La más hermosa a mi juicio, es la de Alvear, corre a lo largo de Palermo y está rematada al fondo por un monumento obsequiada por la colonia española. En el centro de esta avenida hay macizos de verdura con hermosas estatuas de un fino gusto, en especial un "sembrador" y un "Segador". El pavimento es de piedra machacada, endurecida con una sustancia a base de petróleo.

Las plazas de Buenos Aires son como mujeres bonitas, surgen a la vuelta de una esquina, en un recodo de una avenida; así de sorpresa, pero como una sorpresa agradable y fina; son de tamaño y de proporciones irregulares; las hay oblongas, cuadradas y triangulares, pero todas ponen una nota de elegancia, buen gusto y distinción. Tienen monumentos y estatuas de adorno. Pero los generales, los almirantes o ciudadanos ilustres que tienen la suerte de alzar sus esfinges en tan amables sitios se encuentran como perdidos entre los altos y bien cuidados árboles. O'Higgins, el gran soldado, revuelve un caballo "corralero" sobre el verde cesped de la plaza Rodríguez Peña y más que un guerrero parece un hacendado escaramuceando un caballo de buena rienda.

Cada rincón muerto de la ciudad, cada triángulo aprovechable se convierte en una mancha esmeralda y es así cómo Buenos Aires jamás produce la sensación monótona de las calles cuadriculadas dignas hijas del Conde de Poblaciones...

La vida nocturna es intensa y amena. Innumerables locales muy confortables y al alcance de todas las fortunas—desde la taza de café a 15 centavos, hasta los que expenden sólo champagne—se ven concurridos hasta el rayar el alba. Y la ciudad se puebla, en sus noches, de un mundo alegre y vividor; de los cabarets, de las cafeterías y de las pastelerías de moda se escapa la música dulzona y sensual de los tangos y de las matchichas y transitan las criollas y las aventureras del amor ofreciendo sus labios pintados y carnosos como el corazón de una sandía. Los compadres y los "maffiosos" pasan con sus aires de perdonavidas hablando fuerte y fumando en largas boquillas y los "chicos bien" se dirigen religiosamente a los sitios de moda.

Los teatros y los biógrafos por tandas, tienen lleno completo y los teatros de élite como el magestuoso "Colón" y el "Español" y artístico "Cervantes" funcionan, también, con teatro lleno.

La gente se divierte sin pelear, sin provocar y sin embriagarse y cuando hay riñas son a muerte. Suena un tiro y queda un ciudadano frío; es por eso que la policía persigue con toda energía a los portadores de armas de fuego; si acá se procediera lo mismo no tendríamos una crónica roja tan abundante.

La prensa argentina tiene en Buenos Aires cuatro representantes de primera calidad y con verdadera tradición: "La Prensa", "La Nación", "La Razón" y "El Diario". Están muy bien informados y son eclécticos. Los editoriales no son como en nuestros diarios sobre una sola materia sino que son cinco o más, según los tópicos de actualidad, tratados con extraordinaria erudición y concesión.

Estos mismos diarios entrega en su edición dominguera, un extenso suplemento ilustrado y literario de 12 a 16 páginas.

Gráficamente son muy bien informados y tienen excelentes caricaturistas.

No debemos olvidar que en Buenos Aires el periodista gana—en general—más que el de cualquier otro país suramericano y tiene una situación envidiable desde todo concepto.

Al lado de esta prensa seria, existe una prensa pintoresca, peligrosa y chantaguista que tiene como principales exponentes a "La Crítica", "El Telégrafo" y otros.

Por su chantaguismo audaz sobresale "La Crítica", quien ha visto quebrado su record de inmoralidad una sola vez: cuando "El Telégrafo" le hizo una jugada y le robó los huevos al águila...

El sistema es sencillo: se ataca con o sin fundamento, por simples rumores a una colectividad o persona de situación. El ataque tiene un carácter sensacional y va con grandes letras, fotografías e invocaciones a la libertad, a los derechos ciudadanos y a veces—como son humoristas—también invocan la dignidad y el honor personal.

Como estos diarios—"Crítica" en especial—son leídos por mucha gente amiga del escándalo y de la impresión fuerte y novedosa, el atacado quiere terminar con la campaña y adjunta cierta suma más o menos gruesa. A veces, en el momento psicológico del chantage no se recibe la suma por **dignidad**... o por ser muy pequeña y salen al día siguiente con caracteres más gruesos dando noticias al público del intento de soborno "a los voceros del pueblo", del deseo de "amordazar las conciencias libres" y se toca el viejo disco de los lugares comunes!

"Crítica" atacó ferozmente el Movimiento Militar Chileno y a mí con más ferocidad aún, porque creyó que el Gobierno de facto estaría dispuesto a **"financiar"** su propaganda en el exterior. Como esto no ocurrió, suspendió sus ataques después de cinco días de espeluznante informaciones. Y cosa curiosa, uno de los principales noticieros de este productivo y "moral" diario es un chileno: Julio Arriagada Herrera. Se sabe positivamente—por lo menos así lo aseguraba el personal de nuestra Embajada—que él fué que proporcionó los retratos de algunos miembros de la ex-Junta Militar entre los cuales estaba yo. Retrato que sirvió para engalanar una página entera.

Los ataques de "Crítica" o "El Telégrafo" no impresionan a nadie en Buenos Aires, menos debieran impresionar en Chile. Igual cosa ocurre con las declaraciones del "doctor" Schweitzer, hechas en el diario "La Vanguardia" hermano de padre y madre de "Crítica".

Por otra parte, el público bonaerense es sensacionalista y los hombres o los sucesos distraen por poco tiempo su atención. El "doctor" Alessandri fué popular dos días; Schweitzer medio día y el "doctor" Aguirre Cerda, dos tercios de día.

Pero la prensa seria, aún no se pronuncia en definitiva sobre el movimiento; la opinión dominante es de confianza respecto a los dirigentes de él, y se le cree idealista, depurador y "liberal".

Tte. M. B. L.

Sulfato de Soda

Véndese hasta por 20 toneladas mínimas y acéptanse contratos hasta por seis meses. Precios ventajosos. Entregas desde el 31 de Diciembre de 1924. Dirigirse:

VALPARAISO. Casilla 305
ANTOFAGASTA. Casilla 410

SOCIO

CAPITALISTA

NECESITASE

para desarrollar negocio lucrativo.

CASILLA 4050

VENDO

PROPIEDADED SE RENTA

$ 280,000. SAN DIEGO, ANTES DE FRANKLIN, ESQUINA.— Dos pisos.— Bajos: 4 almacenes, 1 casa-habitación, un garage.— Altos: 2 casas habitación con 10 piezas, c|u. Superficie, 1,071 m2. Deuda Caja Hipotecaria. Facilidades de pago.

$ 120,000.— INMEDIATA A AMUNATEGUI. — Construcción moderna de ladrillo. — Consta de 4 almacenes y 2 casas habitación. Susceptible producir gran renta con poco gasto. Deuda Caja Hipotecaria.

$ 120,000. INMEDIATA A AVENIDA ESPAÑA. — Propiedad de renta.— Consta de dos casas, una casita en altos y garage. Renta, $ 13,860 anuales. Deuda Caja de Ahorros.

CARLOS OSSANDON B.

168.—BANDERA.—168

Viña San Pedro (J. G. Correa Albano) EL MEJOR VINO

DIBUJOS EXCLUSIVOS EN CORTES DE CASIMIR PARA HOMBRES

Hemos recibido un surtido de colores y gustos garantidos reservados exclusivamente para nosotros, por los Fabricantes CHARLES SYKES & Co. Ltd., DE HUDDERSFIELD

Gordon M. Williams & Sánchez

IMPORTADORES DE CASIMIRES INGLESES

ESTADO 46. — SANTIAGO

MADRES

LOS NIÑOS DEBILES DEBEN TOMAR

RECALCINE

EL MAS PODEROSO DE LOS TONICOS

SE VENDE EN TODAS LAS BOTICAS

RECOMENDADO POR PROFESORES Y MEDICOS EMINENTES

A PROPOSITO DE "BUENAS NORMAS"

Rengo, Octubre 25 de 1924.—Señor Director de "La Nación".—Santiago.—Muy señor mío:

"La Nación" en su editorial de hoy, titulado Buenas Normas", dice: "Y el señor Rodolfo Rencoret, secretario de la Corte de Apelaciones de Talca, con **treinta y tres** años de servicios en la **magistratura**, ha sido nombrado archivero judicial de Santiago".

Ese párrafo contiene un error de hecho. El primer cargo judicial que tuvo el señor Rencoret, que fué el de secretario del Juzgado de Rancagua, tiene fecha 26 de Noviembre de **1896**, o sea, tiene el señor Rencoret menos de **28** años de servicios judiciales. Mientras tanto, el primer cargo judicial que tuvo el infrascrito, que fué el de Notario de Curicó, tiene fecha 4 de Julio de 1895, o sea más de 29 años y tres meses hasta la fecha de servicios judiciales.

En consecuencia, el infrascrito tiene un año, cuatro meses y veintidós días de mayor antigüedad que el señor Rencoret en el servicio judicial. Ambos figuramos en la terna de Archivero Judicial de Santiago.

Le estimaría rectificar dicho error.

Soy de usted Atto. y S. S.

R. RODRIGUEZ P.

ORDENES NUEVAS

De Ocasión Vendemos

EN VERGARA

entre Sazié y Grajales, 15 por 43 metros, espléndida casa de toda comodidad, salón, escritorio, hall, 6 dormitorios, toilette, gran comedor, repostero, cocina, dependencia y gran patio con parrón y árboles frutales. Debe: $ 20,000 al Banco Hipotecario. PRECIO: $ 155,000.

EN PARIS

la mejor situación. Magnífica casa moderna, de lujo, recién terminada, dos pisos, 3 terrazas, hall, salón, sala, escritorio, gran comedor, 5 dormitorios, gran patio garage salida de servicio y dependencias. Debe: $ 50,000 Caja Hipotecaria. PRECIO: $ 250,000.

EN HUERFANOS

esquina. Residencia modernísima de lujo, 250 m2., de 3 pisos al frente y dos al interior, salón, sala, escritorio, comedor, hall, cocina, 3 toilette, hall, 6 dormitorios; garage, toda clase de dependencias, artesonados vitraux, parquets y decorados de lujo PRECIO: $ 190,000.

PLANOS Y LLAVES EN NUESTRA OFICINA:

ALEJANDRO GREENE CRUZAT

Sección Propiedades Urbanas

Oscar Greene Valverde y Jorge Guzmán Palacios

TEATINOS 86.— CASILLA 3722

La Farmacia de Urgencia

DE LA ASISTENCIA PUBLICA

SAN FRANCISCO 75

Organizada y servida como Botica Normal, está a la disposición del público.

A todahora del día y de la noche

TODOS LOS DIAS DEL AÑO

0-28

Viña San Pedro

J. G. CORREA ALBANO

ES EL VINO MAS AGRADABLE

PROXIMOS SORTEOS DE LA CRUZ ROJA

15 de Noviembre PREMIO MAYOR $ 80,000

31 de Diciembre PREMIO MAYOR $ 200,000

Entero $ 50 Décimo $5 DELICIAS 1236

Entero $ 50 Décimo $5 DELICIAS 1236

CHALETS

TENGO ORDEN DE VENDER LOS SIGUIENTES:

EN PROVIDENCIA.—Al lado carros, lindo chalet nuevo de dos pisos, espléndida construcción, con 500 metros de superficie. BAJOS: hall, salón, escritorio, vestíbulo, comedor, galería, dos piezas de servicio y W. C.—ALTOS: 5 dormitorios, dos baños instalados, pieza ropa, departamento de chauffeurs, gran terraza y garage.—Precio: $ 122,000.

PROVIDENCIA. — Chalet de dos pisos, espléndida construcción, papeles y pinturas de todo gusto, garage.—BAJOS: hall, comedor, salón, pieza de sirviente, cocina, repostero y W. C., servicio.—ALTOS: 4 dormitorios, baño instalado, terraza. Tiene toda clase de servicios. —Precio: $ 90,000.

LOS LEONES.—Chalet de un piso, de ladrillo, 4 dormitorios, hall, salón, comedor, dos toilettes, repostero, cocina, dos dependencias, subterráneo y garage, 1,400 metros; hay jardín y arboleda. Deuda: 25,000 pesos.- Precio: $ 85,000.

MIGUEL CLARO.—Cerca carros. Chalet de dos pisos, muy bonito, con jardín y plantaciones de árboles, garage, edificio independiente para chauffeurs y servicio; una casita en bajos al fondo que se arrienda.—BAJOS: hall, salón, escritorio, comedor, repostero, cocina, pieza de sirviente, despensa y W. C.—ALTOS: 4 dormitorios y baño. Deuda: $ 24,000.—Precio: $ 75,000.

IRARRAZAVAL.—Con 1,200 metros, lindo chalet de dos pisos, con jardín y buena arboleda frutal y garage.—BAJOS: 5 piezas y 4 dormitorios en los altos.—Precio: $ 75,000.

MANUEL MONTT.—Muy buena situación, chalet de un piso, de ladrillo, con 800 metros de superficie, 3 dormitorios, baño, antesala, hall, comedor, repostero, cocina y servidumbre, garage.—Precio: 50,000 pesos.

ENRIQUE LIHN D.

1273 — HUERFANOS — 1273

VALPARAISO

DE NUESTROS CORRESPONSALES

MOVIMIENTO MARITIMO EN EL PAIS

(De nuestros corresponsales, por telégrafo)

Valparaíso, 25 de Octubre

AYER LLEGARON:
El Bogotá de Londres.
El Allipén de Arica.
El Santa Ana de Talcahuano.
EL LUNES SALEN:
El Alba para Arica.
El Chile para Talcahuano.
El Illinois para Amberes.
El Pisagua para Corral.
El Perico para Lomé.
EL LUNES LLEGAN:
El Cachapoal de Pimentel.
El Quito de Iquique.
El Río Bueno de Iquique
El Chile de Arica.
EL MARTES LLEGA:
El Valparaíso de Punta Arenas.
EL MARTES SALE:
El Tarapacá para Punta Arenas.
EL MIERCOLES LLEGAN:
El Elder de Amberes.
El Wiegand de Amberes.
El Ebro de Nueva York.
EL MIERCOLES SALEN:
El Santa Ana para Nueva York.
El Allipén para Corral.

Notas sociales

ALMUERZO EN HONOR DEL ENCARGADO DE NEGOCIOS DE NORUEGA.—En el Club de la Unión de este puerto se sirvió a mediodía de hoy un espléndido almuerzo en honor del Encargado de Negocios de Noruega en Chile, don Einar Maseng, con motivo de su regreso a Europa.

Durante la manifestación se pronunciaron entusiastas brindis por el distinguido festejado.

Asistieron al almuerzo, el Vice-Cónsul de Noruega, señor Carl Christensen y los señores Einar Olson, K. Hern, Alfred Anker, Lud von Essen, L. Lowenborg, C. Royem, Christian Flaten, Oscar Lokken, Juan Lundberg y Gunnan Nergaard.

CAMPEONATO DE TENNIS EN EL REGIMIENTO MAIPO.—En la mañana de hoy se continuaron desarrollando en la cancha del Regimiento Maipo, el campeonato de tennis organizado por la oficialidad de dicho cuerpo.

Terminados los partidos de selección, se hará la entrega de los premios a los vencedores, a cuyo acto han sido invitadas numerosas familias de nuestra sociedad.

Seguirá después un baile, que será amenizado por la banda del Regimiento.

ENFERMOS.—Se encuentra gravemente enfermo en Viña del Mar, el señor C. E. R. Thurlow.

—Se encuentra enfermo el señor Alberto Robinson.

—Mejor continúa el señor Carlos A. Valderrama de la Fuente.

—Se encuentra delicada de salud la señorita Lucy Fuller D.

En la madrugada de ayer se allana una Fábrica de Embutidos

ESTE ESTABLECIMIENTO LOS CONFECCIONABA CON CARNE DE CABALLO

En la madrugada de ayer el secretario de la Oficina Municipal de Higiene, don Rafael Ramírez Montaner, en compañía del personal de la oficina y de algunos agentes de pesquisa procedió a allanar el local de una fábrica de embutidos, llamada "La Sur-Americana", de propiedad de Betti Hnos. y situada en la calle Nueva del barrio Matadero.

Se procedió durante el allanamiento a lacrar todos los recipientes en que se encontraba carne para impedir que se siguiera confeccionando los embutidos, en tanto el respectivo examen químico no acreditase la procedencia de la materia prima.

Las muestras que se obtuvieron en virtud del allanamiento fueron entregadas al veterinario oficial del Matadero Modelo, quien dice en su informe que la carne de las muestras es de caballo.

En virtud de este informe y premunido de la correspondiente orden del Juzgado del Crimen, el señor Ramírez procedió a decomisar toda la carne de la citada fábrica, que era una de las mayores productoras de mortadela. Sus productos se vendían en todas las chancherías del puerto, muy especialmente entre las de los barrios pobres.

La Oficina de Higiene Municipal ha iniciado una verdadera campaña en el sentido de desenmascarar a todos los fabricantes que se dedican a este género de tráfico con grave peligro para la salud de la población.

CENA EN EL ASTUR HOTEL.—Muy concurridos se vieron anoche los comedores del Astur Hotel con motivo de la cena extraordinaria que ofreció la administración del establecimiento en honor de nuestra sociedad.

Una buena orquesta amenizó la reunión, ejecutando un vasto programa de música de concierto y baile.

VIAJEROS.—Procedentes del Norte, se encuentran en este puerto los señores Alberto y Edwin Jeffery Sampaio. En breve se dirigirán en viaje de placer a la zona Sur del país.

—Por el vapor "Teno", de la Compañía Sudamericana de Vapores, partieron ayer a Nueva York, los señores Mendel Donsky, Alberto Nobriga, Germán Ortúzar; señoras Rosa Reyes de Cienfuegos, Sofía S. y de Peralta y señorita Carmela Peralta.

—A Iquique, el señor Alfredo Adriasola y señora, señor José M. Errázuriz e hija, señor Guillermo Condon.

—A Antofagasta, los señores Enrique Langdon, Teodoro Wagner, Bernardo Cortés y Raúl Herrera.

EL INTENDENTE DE TACNA.—Ayer partió a Arica, a bordo del "Teno", el Intendente de Tacna, señor Luis Barceló Lira.

EL CORONEL FERNANDEZ PRADEL.—Ayer partió a Iquique el coronel don Carlos Fernández Pradel.

EL GERENTE DE LA COMPAÑIA SUDAMERICANA DE VAPORES.—Ha partido a Iquique, el gerente de la Compañía Sudamericana de Vapores, don Eduardo Frías.

A ANTOFAGASTA.—Don Ricardo Calderón Cousiño y señora partieron ayer a Antofagasta.

—Al mismo punto el señor Alex J. Cruikshant.

Las Fiestas de la Primavera

Con todo éxito se siguen desarrollando las fiestas primaverales. En la mañana de ayer las calles del puerto presentaban un aspecto curioso con los centenares de disfrazados que recorrían la ciudad en alegres comparsas.

En la tarde se efectuó la matinée en la Plaza O'Higgins, obteniendo un éxito no superado en años anteriores. En la tarde se realizó la farándula que recorrió las principales calles centrales.

Durante el baile de la noche, la Plaza O'Higgins presentaba un hermoso aspecto con los miles de ampolletas que le adornaban. El baile nocturno al que acudió un gran número de enmascarados, fué un éxito completo.

El Intendente de T...

Por el vapor "Teno", que en viaje a Tacna el Intendente de esa provincia, don Luis B..., que regresa a reasumir sus funciones después de hacer... denes respecto al segundo Excma. Junta de Gobierno.

La Unión de Empleados de Chile

En su última sesión, la Unión de Empleados de Chile trató de la actividad de los comerciales relacionados con el propósito de burlar la ley de Dos Particulares.

Se acordó pedir al Gobierno la dictación del siguiente decreto: declara nulo todo acto del intendente a burlar la ley... con posterioridad a la ...ción".

AVISOS DE VAPORES

Cía. Sud-Americana de Vapores

Línea de Vapores con itinerario fijo y la más rápida a Nueva York

EN 18 DIAS

con escala en Antofagasta, Iquique, Callao, Paita y Cristóbal

Próximas salidas

"ACONCAGUA" . . . Sábado 22 de Noviembre, a la 1 P. M.
"TENO" . . . . . Sábado 20 de Diciembre, a la 1 P. M.

POR ESTA LINEA SE VENDEN PASAJES DIRECTOS A EUROPA, EN COMBINACION CON LA

CUNARD LINE

SERVICIO A GUAYAQUIL

con escalas en Coquimbo, Antofagasta, Gatico, Tocopilla, Iquique, Caleta Buena, Arica, Ilo, Mollendo, Chala, Pisco Tambo de Mora, Callao, Salaverry, Pacasmayo, Eten, Pimentel, Paita y Guayaquil.

Próximas salidas

"PALENA" . . . . Viernes 31 de Octubre, a las 4 P. M.
"HUASCO" . . . Viernes 14 de Noviembre a las 4 P. M.

SERVICIO A PIMENTEL

con escala en Coquimbo, Huasco, Caldera, Chañaral, Taltal, Antofagasta, Iquique, Pisagua, Arica, Ilo, Mollendo, Chala, Lomas, Pisco, Cerro Azul, Callao, Huacho, Supe, Huarmey, Casma, Samanco, Chimbote, Salaverry, Pacasmayo, Eten y Pimentel.

Próximas salidas

"CACHAPOAL" . Viernes 7 de Noviembre, a las 4 P. M.
"MAIPO" Viernes 21 de Noviembre, a las 4 P. M.

Al solicitar su pasaje es indispensable la presentación del certificado de vacuna.

WESSEL, DUVAL y Cía.

HUERFANOS ESQUINA DE MORANDE, AGENTES.

COMPAÑIA TRANSPORTES UNIDOS

Estado esquina Delicias. Sub - Agentes

GRACE LINE

LA LINEA DE VAPORES CON ITINERARIO FIJO

Servicio quincenal de los lujosos vapores "SANTA", entre la costa del Pacífico y New York

Servicio rápido de pasajeros y carga para Antofagasta, Iquique, Arica, Mollendo, Callao, Salaverry, Talara, Balboa, Cristóbal y

NEW YORK

SERVICIO DE CANTINA. — COCINA INMEJORABLE.

"SANTA ANA"

saldrá de Valparaíso el Miércoles 29 de Octubre, a la 1 P. M.

PROXIMAS SALIDAS

"SANTA ELISA" . . . . . Noviembre 12, a la 1 P. M.
"SANTA LUISA" . . . . . Noviembre 26, a la 1 P. M.
"SANTA TERESA" . . . . . Diciembre 10, a la 1 P. M.

AGENTES GENERALES DE LA CUNARD LINE

GRACE y Cía. (CHILE) S. A.

HUÉRFANOS 1087 — SANTIAGO

The Royal Mail Steam Packet Company

SERVICIO RAPIDO DE —LUJO DESDE— **Buenos Aires a Europa**

PROXIMAS SALIDAS DE LOS AFAMADOS VAPORES A VIAJES RAPIDOS A LISBOA, EN 16 DIAS

CHERBURGO Y SOUTHAMPTON EN 19 DIAS

"ALMANZORA" . . . . . 15,550 toneladas, 29 de OCTUBRE
"ANDES" . . . . . 15,620 toneladas, 11 de NOVIEMBRE
"ARLANZA" . . . . . 14,930 toneladas, 26 de NOVIEMBRE
"AVON" . . . . . 11,000 toneladas, 9 de DICIEMBRE
"ALMANZORA" . . . . . 15,550 toneladas, 24 de DICIEMBRE

PROXIMAS SALIDAS DE LA LINEA D.

"DESNA" . . . 21 Noviembre "DESEADO" . . . 19 Diciembre
"DEMERARA" . . 5 Diciembre "DAREO" . . . 2 Enero

Viajes de llamada desde varios puntos de Europa, Siria y Turquía.

The Royal Steam Navigation Company

SANTIAGO... Agustinas 1017. — Casilla 536 :—: VALPARAISO Calle Blanco.— Casilla 934

SUB-AGENTES EN SANTIAGO
Compañía Expreso Villalonga y Compañía Transportes Unidos

Compañía de Vapores HAMBURGO SUDAMERICANA

VIAJES RAPIDOS CON LOS VAPORES DE GRAN LUJO

"CAP"

PROXIMAS SALIDAS

De Buenos Aires a Hamburgo con escalas en Montevideo, Santos, Río de Janeiro, Lisboa, Vigo, BILBAO-BOULOGNE-SUR MER (VIA PARIS), y de Buenos Aires directamente a Vigo, Coruña y Hamburgo.

ANTONIO DELFINO . . . 20,000 ton. 6 de Noviembre
CAP. NORTE . . . . . 20,000 ton. 4 de Diciembre
CAP. POLONIO . . . . . 30,000 ton. 11 de Diciembre
ANTONIO DELFINO . . . 20,000 ton. 15 de Enero 1925

WEBER y Cía.

AGENTES GENERALES

SANTIAGO: Galería San Carlos 11 — VALPARAISO: Blanco 817 — CONCEPCION: B. Arana 251

Sub-Agentes en Santiago: A. SALA y Cía. Huérfanos N.o 780

S. A. C. BRAUN & BLANCHARD

VAPORES.—Servicio tri-semanal a Punta Arenas y Arica, de pasajeros y carga

"Tarapacá", el Martes 28 de Octubre.

"VALPARAISO", saldrá el Martes 18 de Noviembre,

"SANTIAGO", saldrá el Martes 9 de Diciembre

Con escala en: San Antonio, Tomé, Talcahuano, Coronel, Corral, Puerto Montt, Castro, Quellón y Punta Arenas.

SERVICIO SEMANAL AL NORTE

El "VALPARAISO" saldrá el 30 del presente, con escalas en Coquimbo, Huasco, Caldera, Chañaral, Taltal, Antofagasta, Mejillones, Tocopilla, Iquique y Arica.

Este vapor tiene espléndidas comodidades para pasajeros de 1.ª y 3.ª clases.

SERVICIO DE CARGA A BUENOS AIRES

El "LLANQUIHUE" saldrá para Montevideo y Buenos Aires a fines de Octubre con escalas en San Antonio, Talcahuano, Coronel, Corral, Puerto Montt y Punta Arenas. Se aceptará carga para puertos del Brasil con trasbordo en Montevideo.

OFICINA: AUGIER, BENAVIDES & Co., BANDERA 180, SANTIAGO

INFORMACIONES DEL INTERIOR

CONCEPCION

La Fiestas de la Primavera en Talcahuano

(De nuestro corresponsal, por telégrafo)

TALCAHUANO, 24.—Con gran entusiasmo se dió comienzo a las fiestas de la Primavera.

En el Teatro Palace se efectuó una gran velada que fué presidida por la Reina de las Fiestas, señorita Laura Ogalde.

El pueblo quedó muy complacido por la variedad en sus números.

En San Vicente se efectuó un gran baile popular, y en la noche se llevó a efecto un gran baile social en el Instituto Superior de Comercio.

Hoy día se efectuará el corso y concurso de carros alegóricos.

Todas estas fiestas las presidirá la Reina desde la Plaza de Armas.

Es bien recibida la disolución del Municipio

(De nuestro corresponsal, por telégrafo)

TALCAHUANO, 24.—Este puerto ha recibido con gran satisfacción la resolución tomada por la Junta de Gobierno de disolver la Municipalidad y nombrar una Junta de Vecinos.

Con esta medida se espera el progreso de la ciudad.

La Junta de Vecinos cuenta con toda la confianza de la ciudad y del comercio.

VENDO FABRICA

de Productos Químicos, por ausentarme del país. Industria de gran porvenir. Actualmente está en plena actividad.

OCASION: $ 45,000

—CASILLA 2770—

Por próxima temporada de Verano

Renovación anual de existencia liquida la

MALETERIA "EL FARO"-ESTADO 74

Maletas, Maletines, Cajas, Carteras para señoras; última novedad, a la

MITAD DEL VALOR

—SOLO POR POCOS DIAS—

LINARES

El Campeonato Nacional de Atletismo

SE INICIO EN LA TARDE DE AYER CON ESPECIAL BRILLO | CONCEPCION OCUPA EL PRIMER LUGAR EN EL COMPUTO

HOY SE DARA TERMINO AL GRAN CONCURSO

(De nuestro Enviado Especial, por telégrafo)

LINARES 25.—Con extraordinario brillo se inició el 4.o Campeonato Nacional de Atletismo. La ciudad presentaba un aspecto de extraordinario movimiento. Una verdadera romería se dirigía al sitio de la reunión desde poco después del mediodía. Los trenes llegaron repletos de aficionados que venían a presenciar el torneo. El comercio cerró sus puertas para que los empleos pudieran participar de este acontecimiento.

EL PROGRAMA DE AYER

LINARES 25.—Se inició la tarde con la prueba de 10,000 metros marcha.

A las órdenes del juez de partida se colocaron los señores Isidro Luengo, Carlos Echeverría, de Santiago; Luis Sepúlveda, de Concepción; Jorge Campaña y José Bravo, de Valparaíso.

El orden de llegada fué el siguiente:

1.o Jorge Campaña, Valparaíso.
2.o José Bravo, Valparaíso.
3.o Carlos Echeverría, Santiago.
Tiempo: 55'49 3|5".

LANZAMIENTO DE LA BALA

Intervinieron en esta competencia los siguientes atletas: Serapio Cabello y Benjamín Acevedo, de Santiago; Benjamín Acevedo, de Angol; Custodio Seguel, de Temuco; Ernesto Cabrera y Leopoldo Urrutia, de Linares; Heriberto Hoefer, de Concepción y Hartog Kurt, de Valparaíso.

La clasificación final fué la siguiente:

1.o Custodio Seguel, de Temuco, con 12.46 metros.
2.o Altamirano Salinas, de Santiago, con 10.83 metros.
3.o Ernesto Cabrera, de Linares, con 10.71 metros.

SALTO TRIPLE

Intervinieron en esta prueba los siguientes competidores: Otto Riedel y Aquiles García, de Santiago; Sixto Méndez y Francisco Salinas, de Angol; Roeschmann, de Temuco; Carlos Straube, de Talcahuano; Hugo Henríquez, José Urízar y Ceferino Quevedo, de Concepción; Carlos Eggeling y Alberto Hurel, de Valparaíso.

Verificadas las eliminatorias, en la rueda final los concursantes se clasificaron en el siguiente orden:

1.o José Urízar, Concepción.
2.o Walter Roeschmann, de Temuco.
3.o Alberto Hurel, de Valparaíso.
Distancia: 13.36 metros

400 METROS PLANOS FINAL

Los competidores intervinieron en una sola serie, donde se impuso en forma espléndida el representante de Concepción, señor Elías Catalán, por más de tres metros.

El orden oficial de llegada fué el siguiente:

1.o Elías Catalán, Concepción.
2.o Rodolfo Kafack, Concepción.
3.o David Aste, Valparaíso.
Tiempo: 51".

SERIES DE 110 METROS CON VALLAS

Atendiendo al gran número de concursantes, se dividió esta prueba en tres series.

En la primera se clasificaron en los dos primeros lugares los corredores Ugarte y Primard, de Santiago, marcando 16 1|5" el ganador.

A continuación se corrió la segunda en la que ocuparon los primeros puestos los señores Osiadacz, de Valparaíso y Hunter Lara, de Concepción. Tiempo: 17 2|5".

En la tercera serie ocuparon los dos primeros lugares Hugo Henríquez, de Concepción, y Luis Guajardo, de Linares. Tiempo: 18".

Los primeros actuarán en la final de mañana.

SERIES DE 100 METROS

Primera serie.—1.o Sanhueza, Concepción; 2.o, Alfredo Cicarelli, Iquique; 3.o, Caffarena. Tiempo: 11 2|5".

Segunda serie.—1.o Juan Hahn, Santiago; 2.o, Carlos Yatke, Concepción; 3.o Guillermo Velasco, Santiago. Tiempo: 11 2|5".

Todos participarán en la final de mañana.

3,000 METROS

Hicieron acto de presencia, Segundo Vielma, Eduardo Yáñez y Santos González, de Linares; Lorenzo Escobar, Víctor Moreno, Juan Ulloa y Romelio López, de Concepción; Ernesto Medel, de Temuco; Juan Baeza Figueroa y E. Martínez, de Valparaíso.

Dada la señal de partida, comandó el lote Baeza, seguido de Moreno, Martínez Medel y Figueroa. Esta situación se mantuvo hasta los dos mil metros, en que yendo siempre a la vanguardia Baeza, a continuación se colocaron Moreno y Figueroa y los demás distanciados. A los 2,500 metros, el representante de Concepción Lorenzo Escobar, alcanzó el tercer puesto.

El orden oficial de llegada fué el siguiente:

1.o Juan Baeza, Valparaíso.
2.o Víctor Moreno, Concepción.
3.o Lorenzo Escobar, Concepción.
Tiempo: 9' 25".

SALTO LARGO CON IMPULSO

Participaron en este concurso, Alfredo Velasco, Heriberto Carvallo y Otto Riedel, de Santiago; Custodio Seguel y Carlos Schweberger, de Temuco; Humberto Guiraldes, de Iquique; Ceferino Quevedo, Hugo Henríquez, José Urízar, Carlos Yanhnkel y Carlos Eggelin, de Concepción; Alberto Hurel y Marcos Loyola, de Valparaíso.

La clasificación final fué la siguiente:

1.o Otto Riedel, Santiago.
2.o Ceferino Quevedo, Concepción
3.o Humberto Giraldos, Iquique.
Distancia: 6.46 metros.

SERIES DE 400 METROS CON VALLAS

Se subdividieron los inscritos en dos series, con los siguientes resultados parciales:

Primera serie: 1.o David Aste, Valparaíso; 2.o Humberto Lara, Concepción. Tiempo 58 2|5".

Segunda serie: 1.o Carlos Müller, Concepción; 2.o Giraldes, Iquique. Tiempo: 58 2|5".

SERIES DE 200 METROS PLANOS

Los concursantes actuaron en tres series, con el siguiente resultado:

Primera serie: 1.o Elías Catalán, Concepción; 2.o Juan Hahn, Santiago. Tiempo: 23 2|5".

Segunda serie: 1.o Alfredo Cicarelli, Temuco; 2.o José Cafarena, Santiago. Tiempo: 23 4|5.

Tercera Serie: 1.o Guillermo Sanhueza, Concepción; 2.o Wagner. Tiempo: 23 2|5.

Los primeros intervendrán en la final de mañana.—(El Enviado Especial).

EL COMPUTO ACTUAL

LINARES 25.—Con el resultado de las partidas finales de hoy, las ciudades contendoras han finalizado en la siguiente orden:

1.o Concepción, 13 puntos
2.o Valparaíso, 10 puntos.
3.o Santiago, 6 puntos.
4.o Temuco, 5 puntos.
5.o Linares, 1 punto.
6.o Iquique, 1 punto.—(El Enviado Especial).

EL PROGRAMA DE H...

LINARES, 25.—Hoy ... término al gran concurso ... con el siguiente programa:

9 A. M.
I. 800 metros planos.
II. 200 metros (final).
III. 400 metros vallas (...
IV. 1,500 metros.

EN LA TARDE

2.30 P. M. 100 metros ...
3 P. M. Garrocha.
3.15 P. M. 5,000 metros.
3.30 P. M. Lanzamiento ... do.
3.45 P. M. Final de los ... tros con vallas.
4 P. M. Lanzamiento del ... Inscritos:
4.15 P. M. 10,000 metros ...
4.30 P. M. Salto alto.
4.45 P. M. Posta ... (4x100).

(El Enviado ...)

LA REUNION DE LA ... CHILE

LINARES, 25.—En ... la secretaría de la Asociación ... portiva de Linares, se ... los delegados, en conferencia ... los reglamentos de la Aso... de tratar de las diferencias ... nes pendientes.

Presidió la sesión el señor ... do Betteley, presidente de la ... poración jefe, leyendo la ... correspondiente al año ... la que dejó constancia de ... montables incidencias ... Campeonato Sudamericano ... to en Buenos Aires.

Dió cuenta igualmente ... de entrenadores a cargo de ... Strutz. Hizo resaltar la ... de estos cursos para ... conocimientos técnicos ... cionados del país.

De entre los delegados ... cias sobresalió por su ... sesiones, el señor Anibal ... de Concepción.

El vice-presidente de la ... ñor Lorca, pidió un ... cial para los dirigentes ... ciación local por la ... llada en la brillante ... del torneo. La sala, de ... tó el aplauso.

El presidente de esta ... señor Cabezón, agradeció ... do esta manifestación de ... El Director, señor Oscar ... presó que se propondría ... do interés los trabajos ... fin de intensificar el ... los deportes, no como ... de triunfos para Linares ... al país en general. Se ... de aplauso al señor ... labor constante en pro de ... del atletismo.

El primer Alcalde, señor ... no Bobadilla, hizo entrega ... Reyes del Vellano, trofeo ... estímulo municipal, ofrecido ... institución que resulte ... en el torneo.

Después de tratarse de ... puntos de menor importancia ... levantó la sesión, en ... mayor compañerismo.—(El ... do Especial).

TALCA

EL CONSEJO DEL BANCO DE TALCA ACUERDA DESAHUCIAR AL PERSONAL DEL BANCO Y SUS SUCURSALES

ESTE ACUERDO PRODUCE GENERAL DESAGRADO EN TODOS LOS CIRCULOS

(De nuestro corresponsal, por telégrafo)

TALCA, 25.—El Consejo del Banco de Talca aún no ha tomado resolución ninguna respecto del último acuerdo tomado en su última sesión, por el cual solicita la renuncia de la totalidad del personal de la oficina central de Talca y de las sucursales de Cauquenes, Parral, San Carlos y Linares, con el objeto de burlar la ley que beneficia la situación de los empleados particulares, dictada últimamente.

Los empleados ignoran hasta la fecha las nuevas condiciones del contrato del trabajo para ser reincorporados en sus antiguos puestos.

La opinión predominante en esta ciudad es que la Honorable Junta Militar debiera dictar un decreto-ley por el cual se estableciera que la Ley de Empleados Particulares empiece a regir desde la fecha en que fué publicada en el "Diario Oficial", con el fin de que las empresas no puedan sacrificar los beneficios que acuerda la ley en favor de los empleados particulares.

La prensa local ha iniciado una campaña en el sentido que se les reconozca a los empleados particulares los derechos que les acuerda la ley, beneficios que todas las legislaciones del mundo les ha reconocido.

SERMON POR MANO AJENA

por PAUL VERITE

Siempre es un poco juego de ar la vida, pero en Chile y en tos momentos estamos en la ra-a. Y el señor don Francisco chenique, que rige los destinos aquel sitio donde no están to-s los que son, por no ser me-s se ha metido a un juego de endas. Erró y la suerte le ha ñalado sermonear por mano aje-. Penitencia ingrata, porque no be uno a donde le van a llevar. al señor Echenique lo han lle-do a embestir a cuantos en es-país creemos, y somos la ma-oría, que el establecimiento del ego de las loterías en Chile se-una inmoralidad inútil.

¿Quién inspiró las palabras que señor Echenique ha suscrito? orque nadie se explica que este ballero haya salido a la calle a palear gente por la sola razón de sistir un proyecto inmoral y ne-esto. Y al creer descubrir un mó-l mezquino en el fondo de una ctitud de bien colectivo, demues-a un criterio, francamente, don rancisco, poco cuerdo. Créamelo, si no consulte su médico.

El señor Echenique, campeón e la lotería del Estado, viste sus gumentaciones en favor del fo-ento del juego de azar en Chile on el delantal de la Beneficen-a. Todos sabemos, en primer lu-ar, que existe una ley o un pro-ecto, que para el caso en estos empos es lo mismo, que grava s espectáculos públicos para aten-er a las necesidades de la Beneficencia, por medio de una contribución special. ¡Pero, aunque no la hubiera! La necesidad de curar las lacras físicas de la sociedad no justificará nunca el establecimiento legal de un vicio público, de un elemento de corrupción dirigido fatalmente a hacer de cada habitante de Chile un jugador incurable. Hay otros medios, más justos, más sociales, y más fieles, sobre todo, a la doctrina de Aquel que agonizó en una cruz por fundar la caridad en el mundo.

...Pero es inútil. Hay en nosotros un candor ridículo en considerar estas cosas con una sincera elevación de miras, ante el río revuelto de los tiempos actuales. Y es mejor ensayar hablar en su propio lenguaje de los partidarios del lotto y sus congéneres.

Hagan juego, señores. ¿No va más? Adelante: ¿qué tienen ustedes? ¡Ah! Lo que presumíamos. Tiran ustedes el carril grande, por si la Junta de Gobierno lanza la carta tan esperada. ¡La de puestos que se van a crear junto con el establecimiento de las loterías! Además, con las comisiones de venta, se va a chipear de lo lindo.

Luego vendrán las quinielas, las infinitas combinaciones del tahurismo cultivado, sin freno bajo la mirada paternal de la Moneda. ¡Todo un mundo, hasta ahora inédito, de recursos con qué explotar, con un coruscante ropaje de legalidad, los apetitos y la desesperada ilusión de los pobres ganosos de fortuna rápida y fácil!

Pero... déjenme que todavía les diga cuatro cosas! ¿No creen ustedes que antes de lanzar al país a jugar veinte o treinta millones de pesos por año, podría diezmarse con provecho general la fabulosa entrada de los Hipódromos nacionales?

Un simple decreto-ley bastaría para que de esas sumas se desviará hacia la Beneficencia lo que en proporción pagan los Hipódromos de Buenos Aires, que son menos lujosos que el nuestro. El sólo inconveniente de esta medida consiste en que no requiere la creación de un departamento administrativo especial. Con Directores, Consejeros, Asesores técnicos, Secretarios, Jefes de Sección, Oficiales Auxiliares, Agentes Locales, Cajeros, Contadores y Vendedores, ¡toda una escalerilla burocrática!

El país comprende que ante ustedes su posición es débil. Está fallo a triunfos, que son espadas, y ustedes por este lado dominan la situación.

También están firmes a oros y tienen en mano todas las briscas. Además en el "lotto" del 5 de Setiembre les ligó un terno formidable. De ahí la satisfacción gozosa que resplandece en los ojos de los impulsadores y beneficiarios de este nuevo Monte.

Y a menos que un cataclismo providencial disperse la partida, debemos ir preparándonos para asimilar la infección de las loterías: ¡las diez y últimas!

P. V.

LA LOTERIA NACIONAL

por FRANCISCO LANGLOIS

Es de esperar que la Junta de Gobierno, antes de dictar el Decreto-ley que establezca la Lotería Nacional, habrá de estudiar con más calma este grave problema, y que lo aplazará, por ahora, sobre todo en momentos en que su atención es reclamada por asuntos de tanta trascendencia.

Baste considerar que hay opiniones autorizadas que consideran perjudicial esta nueva forma de difusión del juego en nuestro país y que las urgentes necesidades de la Beneficencia Pública podrían servirse con recursos extraordinarios de crédito, mientras entra en vigencia la ley de seguros obreros del Dr. González Cortés, que provee amplia y definitivamente al objeto, libertando al Estado de este gravamen.

No se trata, pues, de una medida de imperiosa necesidad y en cambio hay que mirar el problema desde otros puntos de vista.

Nadie podrá desconocer que desde que se autorizaron las apuestas mutuas en las carreras de caballos, el juego en esta nueva forma se infiltró en el pueblo obrero, hasta el punto de ser hoy día una grave preocupación de los que se interesan por su adelanto y bienestar. Se sabe que el jornal de millares de padres de familia se distrae en los hipódromos, y que las ganancias de unos pocos, no van a remediar las necesidades de sus familias, sino a fomentar otros vicios. Es lo que siempre ocurre con las ganancias fáciles e esperadas.

¿No habrá de suceder otro tanto con la lotería? Esta nueva forma de tentar fortuna al alcance de todos, auspiciada por el Estado, propagada por innumerables agentes de venta que harán la réclame en todas partes y estimulada por el ejemplo de los pocos afortunados con los premios, se infiltrará en todos los hogares, principalmente en los que viven del penoso esfuerzo del trabajo diario.

Además, si hoy día juegan los hombres casi exclusivamente, ¿quién nos podría asegurar que las mujeres y los niños en gran escala no se contagien con un juego tan ofrecido y tan a su alcance?

Medítese un poco en tan desastrosas consecuencias, sobre todo en un país en que hay tan marcada propensión al juego.

No es razón medianamente atendible para establecer la Lotería Nacional la conveniencia de atraer el dinero que sale del país en este juego autorizado en otras partes. Persígase seriamente la venta de boletos de loterías extranjeras: ese es el remedio y no es difícil de aplicar.

No es tampoco razón suficiente para propagar un vicio, la participación que en sus utilidades se pueda dar a la beneficencia pública. Con la máxima que el fin justifica los medios, también podría darse a la Beneficencia el monopolio en el expendio del alcohol en los lenocinios.

El juego y el alcohol son dos vicios inveterados en el pueblo. Porque es difícil combatirlos ¿habremos de limitarnos, con instinto de mercaderes, a sacar únicamente el provecho pecuniario?

F. L.

¿DONDE SEPULTAR NUESTRAS ESPERANZAS?

A PEDRO PRADO por el Doctor O. FONTECILLA,

El movimiento militar del 5 de Setiembre se produjo como una reacción contra el régimen imperante, es decir, el parlamentarismo. Muchos de los que siempre hemos creído que esa es la causa principal, si no la única, de nuestra perpetua crisis política, aplaudimos sin reserva el pensamiento inspirador de la revolución militar.

No necesitamos decir que hubiéramos preferido la vía evolutiva para alcanzar la reforma. Pero producida la intervención de las fuerzas armadas y orientadas en el sentido de una transformación institucional sumamente deseable, nos abrazamos disquisiciones y pusimos con entusiasmo y con fe nuestro grano de arena a la gran labor reconstructora que se anunciaba.

Realizada la parte primera de la revolución, es decir, la supresión del viejo régimen de Gobierno y bosquejados los procedimientos para la restitución de la vida constitucional (9 de Setiembre), el país espera con justificado interés la expresión clara y precisa del pensamiento del Gobierno respecto del sentido que, según él, debe darse a las reformas. Todo Gobierno, y sobre todo éste que nació para reformar, necesita tener un concepto bien definido sobre estas fundamentales cuestiones. Y un deber imperioso le exige que ese pensamiento se transmita al país por entero y sin reservas y se realice sin tardanza.

La revolución de Setiembre no ha sido, como muchos se empeñan en sostener, un movimiento vacío de orientaciones y de principios. Esta revolución se dignificó al nacer nutriéndose de grandes ideas renovadoras de nuestro viejo y ya caduco edificio constitucional. Si le quitamos este contenido ideológico el movimiento militar queda reducido a la triste categoría de los pronunciamientos y de los motines. Y no ha de ser el Gobierno que la propia revolución ha levantado el que, por su silencio indefinido, dé apariencias de justificación a los que se empeñan, dentro y fuera del país, por empequeñecer el significado de esta intervención armada, equiparándola, a causa de la insignificancia posible de sus resultados definitivos, a las tantas inútiles agitaciones políticas y de círculo en que hemos vivido desde hace ya muchos años.

No es posible creer que todo se reduzca al establecimiento dictatorial de una nueva ley de elecciones y al consiguiente cambio de unos políticos por otros. Para esto sólo no era necesario ni legítimo embarcarnos en una revolución.

Subordinar la reforma constitucional a un Congreso por elegir sobre bases que aún no se conocen, equivale a defraudar al país en uno de sus más fuertes anhelos, y a eludir el cumplimiento de la solemne promesa que a este respecto hizo el Comité Militar.

Dr. O. F.

ULTIMA PALABRA SOBRE LA CLAUSURA DEL LICEO DE LOS ANDES

por LUIS SALAS ROMO

La crítica que se hace a la clausura de ese Liceo acordada por el Consejo de Instrucción Pública y aceptada por el Ministro de Instrucción en Agosto último, se funda en un artículo publicado en "El Mercurio" de ayer, en el futuro de ese plantel que debe ser muy halagador porque se dice que hay numerosa población escolar que se incrementará con el arribo a Los Andes de un cuerpo militar, con el desarrollo que toma la población Centenario y con la existencia de un colegio particular con más de 300 alumnos (no se dice si son de humanidades o preparatorias) Agrega aún, que existe en la población un vivo deseo de mantener el Liceo y que es una inconsecuencia violatoria de los ideales políticos de quien ordenó la clausura.

El Liceo de Los Andes se abrió en 1904 y durante ese lapso de tiempo ha tenido oportunidad de demostrar la población de esa localidad su vivo deseo de mantener el Liceo, interés que no se compadece con la población de humanidades con que ese plantel cuenta.

Confieso mi ignorancia en cuanto al arribo de un cuerpo militar a Los Andes y al considerable crecimiento de la población Centenario que será de una fecundidad de varones asombrosa; pero me consuela el hecho de encontrarme acompañado en mi ceguera, de los miembros del Consejo de Instrucción Pública que también ignoraban tan seguros factores de progreso.

Por otra parte, la declaración 2.a del programa radical aprobado en la Convención de Valparaíso de 1921, declara: "Que la enseñanza pública "debe ser gratuita y continua desde la escuela común hasta la Universidad, comprendiendo, además, "la enseñanza técnica, comercial, "industrial y agrícola para hombres, y mujeres, así como la cultura complementaria. La educación debe tener una tendencia democrática y desarrollar el carácter y las virtudes cívicas, para "que sirvan de base a la igualdad "de derechos Las actividades universitarias deben desarrollarse en "un triple aspecto de investigación, "difusión y vulgarización. Que el "Consejo de Instrucción Pública "debe ser reconocido como la Superintendencia de Educación para "ambos sexos a que se refiere la "Constitución, y que debe conceder personalidad jurídica a las "instituciones docentes del Estado"; y en esa virtud debemos procurar los radicales que exista una sola dirección técnica y ella debe ser el Consejo de Instrucción Pública. Y si esa autoridad solicita en interés de la educación pública y para el mejor aprovechamiento de los elementos de que dispone, que se suprima un Liceo que en veinte años no ha podido mejorar su asistencia ni justificar el desembolso que por vía de ensayo se ha hecho en beneficio de la localidad, ningún Ministro de Instrucción, ni mucho menos un radical que ha demostrado permanentemente tener presente sus doctrinas, habría podido resistir un acuerdo unánime de ese Consejo con los baladíes pretextos que el señor M. M. indica u otros de ese valor.

Y para que se sepa a dónde procuraba llevar la autoridad del Consejo de Instrucción Pública, que muchos pretenden desconocer, declare que estudiaba una sencilla reforma de la ley de 9 de Enero de 1879, agregando al artículo 12 dos nuevas facultades: la de Comercio y la de Industrias. [illegible] esa reforma, [illegible] de los Institutos [illegible] las Escuelas Profesionales [illegible] y Oficios al mismo Consejo de Instrucción Pública.

Habría considerado ampliamente satisfechas mis aspiraciones en ese aspecto del problema educacional, si hubiera obtenido éxito en el despacho de la reforma aludida, y con esto en que las facultades de legislar que hoy existen se aprovecharán para llevarla a término.

L. S. R.

"LA PODEROSA"

Oficina Matriz: Teatinos 333

EN EL SORTEO DE LOS BONOS DE UN PESO, VERIFICADO AYER, RESULTARON CON LOS PREMIOS MAYORES, LOS SIGUIENTES BONOS:

CON $ 5,000 EL BONO N.o 31,957

CON $ 1.000:. LOS BONOS N.os. 04.455, 06.610, 07.409, 71.595 y 81.445.

CON $. 500:. LOS BONOS N.os. 30.024, 35.437, 42.455, 76.080 y 83.670.

El acta original del Sorteo queda protocolizada en la Notaría del señor Nolasco Mardones.

Los premios se pagan desde mañana Lunes en los locales y horas de costumbre.

Listas oficiales de este Sorteo estarán a disposición del público desde el Lunes a las 2 de la tarde.

PROXIMOS SORTEOS

5 de Noviembre para los Bonos de $ 10.
15 de Noviembre para los Bonos de $ 2.
25 de Noviembre para los bonos de $ 1.

Adquiera sus bonos con tiempo

Oficina matriz: Teatinos 333.
Agente General para Santiago: señor JUAN B. SERRA. Mapocho 948. Teléfono 3049

Srs. Constructores

Paj apara barro lo mejor y más barato y capotillo ofrece LA GRANALINA.

AVENIDA MATTA 1460

TELEFONO 113, OFICINA TARQUI

DIVORCIO CON DISOLUCION de VINCULO MALO

DIVORCIO SIN DISOLUCION DE VINCULO PESIMO

DIVORCIO CIGARRILLOS TRIGO DE $ 0.45 MACANUDO!

NOTAS POLITICAS

LA ASAMBLEA LIBERAL DE SANTIAGO A LAS ASAMBLEAS LIBERALES DEL PAIS

La etapa anormal y como tal incierta que vive la República se prolonga en condiciones que llaman a la acción a todos los buenos ciudadanos.

Inaugurado sobre la base de un programa de reacción moral, y proclamada la transitoriedad del Gobierno de hecho que se organizó después del 8 de Setiembre, pareció patriótico aguardar en silencio el resultado de una tarea que, al decirse inspirada en móviles elevados y servida por hombres sanos, no podía sino alentar las esperanzas del país.

Van a enterarse ya dos meses en esta situación. La Junta de Gobierno ha hecho una labor administrativa sobre la cual no es del caso pronunciarse; pero que, cualquiera que sea su mérito, no sirve para que estamos regidos por un Gobierno que se ha generado a sí mismo.

Fieles a nuestra fe republicana miramos con temor las graves proyecciones que, en favor de regímenes extraños a la voluntad popular, puede tener la prolongación de semejante estado de cosas.

Hoy ha tomado a su cargo la tarea de regenerar al país una institución nacional; mañana podrá sentirse llamada al mismo fin otra de menor prestigio; más tarde podrá hacerlo un gremio organizado bajo el ideal de una lucha de clases; y por último le llegará su turno a una simple facción audaz y atropelladora.

Se va por este camino en una pendiente, la más peligrosa de cuantas pueden amenazarnos.

La única fuerza capaz de regenerar al país y que tiene derecho para hacerlo es la voluntad popular.

Careciendo nuestra Carta Fundamental de la ductilidad necesaria para hacer consultas populares cuando los acontecimientos demuestren una disconformidad radical entre los cuerpos representativos y el pueblo de donde emanan, puede ser explicable que las piezas de un organismo tan rígido tuviera fatalmente que quebrarse, y que, en tal evento, un Gobierno transitorio pretendiera una nueva y rápida manifestación de la voluntad nacional.

Pero cada día que pase sin que el llamado a los comicios populares se deje oir, va quitando su fuerza moral al movimiento y va haciéndolo aparecer, tal vez sin motivo, como una negación de la soberanía del pueblo, en la cual descansa el único cimiento legítimo de todos los poderes.

No pretendemos atribuir tales propósitos ni a las fuerzas generadoras del movimiento de Setiembre ni a los hombres que tienen el Gobierno en sus manos en estos momentos; por el contrario hacemos honor a la palabra que unas y otros tienen a este respecto empeñada con el país. Pero ellos necesitan conocer el verdadero pensamiento de la nación y saber que el silencio con que se aguardan las resoluciones por venir, no significa que el pueblo mire sin alarma la pérdida de su derecho de gobernarse a sí mismo.

Sin considerar banderías políticas determinadas, mirando exclusivamente por la salvación y prestigio del régimen democrático y republicano de Gobierno, debemos hacer oír nuestra voz para que tan pronto como sea posible se convoque al pueblo a elecciones populares, legítimas y libres de cualquiera presión.

La regeneración del país la puede y la debe hacer el pueblo por medio de sus mandatarios. Postergar su convocación a elecciones en nombre de lo que falta por hacer en la administración pública es proclamar la falencia de la democracia como forma de gobernar a los pueblos y atribuir una falsa virtud a los regímenes excepcionales.

La Asamblea Liberal de Santiago invita a sus congéneres del país y por su intermedio a todas las asociaciones conscientes, a hacer oír su voz en favor de una rápida restitución al pueblo de su inalienable derecho de gobernarse a sí mismo.

—Ernesto Barros Jarpa, presidente. —Bernardo Rozas Claro.—Belisario Díaz Ossa, vicepresidentes."

HOY SE REALIZAN LAS CONVENCIONES RADICALES PROVINCIALES

En el día de hoy deberán verificarse las Convenciones Provinciales Radicales de acuerdo con lo acordado por el Comité Ejecutivo del Partido

En estas Convenciones tomarán participación todos los delegados de las asambleas de las provincias correspondientes y en ellas se hará la elección de los dos representantes que llevarán la delegación de la provincia a la Convención Extraordinaria del 2 de Noviembre próximo en Santiago.

Como se sabe, esta Convención Extraordinaria tiene por principal objeto, según la convocatoria a que obedece el resolver lo referente a la dirección transitoria del Partido, mientras perdure el actual estado de cosas. También esta convención resolverá todo aquello que diga relación con la reorganización el algunas asambleas radicales del país.

En cuanto a la Convención Provincial de Santiago, se realizará en el local de la asamblea de la capital. Formarán parte de ésta, en representación de la asamblea de Santiago, los señores Domingo Durán, Carlos Vicuña, Desiderio Bravo, Augusto Cruz, y Humberto Mardones Valenzuela.

PARTIDO RADICAL

ASAMBLEA RADICAL "ENRIQUE MAC-IVER" COMUNA DE YUNGAY.—De orden del señor Presidente, se cita para hoy Domingo, a las 3.30 P. M., a junta general extraordinaria, a fin de tomar acuerdos de importancia para la buena marcha de la asamblea, además se tratarán varios asuntos de carácter urgente. Local: Av. J. J. Pérez 5326, Club Radical "Enrique Mac-Iver".

CLUB RADICAL.— Para mañana, a las 9 1/2 P. M., están citados los socios del Club Radical a sesión de junta general, con el objeto de elegir Directorio en reemplazo del actual que ha renunciado en forma indeclinable.

PARTIDO CONSERVADOR

CENTRO CONSERVADOR "MANUEL JOSE IRARRAZAVAL". COMUNA DE YUNGAY.— Este centro político ha elegido el siguiente directorio.

Presidente, señor Gustavo García de la Huerta; vice-presidente, señor Francisco J. Aliste; secretario, señor Jorge Flores Neira; pro-secretario, señor Heriberto Escobar; tesorero, señor Baudilio Moya; directores, señores: Manuel J. Escobar, José María Rojas, Honorio Rodríguez, Robustiano Torres, Francisco Blanchard

Una vez terminada la elección, a indicación del secretario, se aprobó por unanimidad un voto de adhesión al actual Gobierno.

Hoy celebrará asamblea general en Napoleón 283, a las 3 P. M.

PARTIDO DEMOCRATA

CENTRO DEMOCRATA S. EUGENIO.— Hoy celebrará asamblea general este Centro. La tabla para sesión es la siguiente: Cambio de local; actitud que asumirá el Centro ante el actual movimiento militar. Elección de Directorio.

CENTRO DEMOCRATA.— (Versión oficial).— El Jueves último celebró asamblea con extraordinaria asistencia el Centro Demócrata de Santiago, bajo la presidencia del vice, don Hernán Vargas y actuando el secretario Sr. Ramón Díaz.

Tramitaad la cuenta, fué presentada a la asamblea a la correligionaria de los Andes, seora Amanda de García, entusiasta propagandista del Partido.

A continuación se entró a votar la moción de censura contra el presidente señor Serafín Soto, usando de la palabra en este asunto los señores: Arauco, Meza, Soto, Sackel, García, Muñoz, Uribe Baldomero Díaz y otros.

Terminada la votación resultó rechazado el voto de censura, declarándolo así el vice-presidente, en conformidad con el resultado de la votación y con el Reglamento.

Directorio Liberal Democrático Unionista

Ayer celebró sesión el Directorio Departamental de Santiago del Partido Liberal Democrático Unionista, presidido por don Horacio Muñoz Labbé, con asistencia del vice-presidente don Gonzalo Velásquez, del tesorero don Nemesio Pacheco, del secretario don Arturo Pinochet y de numerosos directores.

Se cambiaron ideas acerca de la reorganización del Partido en las diez secciones, llamadas generalmente comunas, en que se divide Santiago; y se acordó facultar a la mesa directiva para que nombre delegados que constituyan el Comité preparatorio de cada uno de esos sectores, a fin de que este comité inicie los trabajos políticos, reuna a los correligionarios y propenda a la designación de los directores respectivos.

A indicación de don Joel Rivera se acordó enviar una nota a la Junta Directiva, insinuando el deseo del Directorio Departamental de que se acentúe la propaganda, dando a conocer al pueblo, por medio de publicaciones en la prensa y de conferencias, las grandezas de la Administración Balmaceda y la Administración Sanfuentes.

Próximamente quedarán nombradas las delegaciones comunales, en conformidad al acuerdo adoptado en la sesión.

CONTESTO AL SEÑOR PREFECTO

Cuando las columnas de los diarios están llenas con el relato de estafas, robos, salteos, falsificaciones, etc., parece que sería preferible que la policía no se dedicara a llevar presas a las gentes honradas.

Hace algunos días, "La Nación" protestó, con mucuísima justicia de un procedimiento que ha adoptado la policía de Santiago.

Un policial que está de facción en una esquina, supone que un automovilista viene con velocidad excesiva, y sin más auto ni traslado, el guardián anota el número del infractor y da cuenta a la policía, sin que el aumovilista tenga la menor noticia de lo ocurrido.

Y yo pregunto ¿Cómo sabe el guardián que esta velocidad excedía la que fijan los respectivos reglamentos?

¿Hay un cuerpo de guardianes infalibres? ¿Se puede dictaminar "al ojo"?...

En otros países, los inspectores de tránsito llevan cronómetros especiales que les permiten medir, en una distancia conocida, la velocidad de un vehículo que pasa.

Pero, entre nosotros, no hay más cronómetro que el dedo del guardián, vara de la justicia.

Pero, dando por aceptado que la infracción quede comprobada como verdad de fe y que la sentencia del guardián sea inamovible, lo que resulta intolerable, es el procedimiento policial que se aplica en seguida contra el supuesto infractor de los Reglamentos.

La policía—que en otras partes del mundo está destinada principalmente a coger a los pillos— da orden sin más trámite, de apoderarse del vehículo infractor y del chauffeur que lo conduce.

¿Con qué derecho?

El señor Prefecto de Policía, don C. Dinator pretende demostrar en "La Nación" de ayer que este derecho emana del artículo 7.o del decreto-ley que creó el Juzgado de Policía Local y que dice como sigue:

"Para responder a la aplicación de las multas que puedan imponer los jueces de Policía Local, los funcionarios pertenecientes a la policía del orden, exigirán a todo infractor, bajo pena de detención, un depósito en dinero que esté en relación con el valor de la multa correspondiente a la infracción, pero que no podrá exceder de sesenta pesos".

Esta disposición no dice en ninguna parte — ni podía decir— que se tomará preso, en la calle, en medio de sus ocupaciones, a un presunto infractor que ni siquiera tiene noticia previa de estar condenado— sin haber sido oído— y por un Tribunal que no conoce.

Eso no ocurre ni entre los cafres.

El artículo que ha citado el señor Prefecto Dinator, está de acuerdo con las prácticas de todas las ciudades civilizadas.

Lo que no está de acuerdo es la interpretación antojadiza que el señor Prefecto le da.

"Los funcionarios pertenecientes "a la Policía del Orden exigirán a "todo infractor bajo pena de detención, un depósito en dinero...

¿De dónde saca el señor Dinator que esto quiere decir que quedan anuladas en Santiago todas las leyes de garantías individuales y que los ciudadanos quedamo expuestos a ser vejados y conducidos a la policía, como reos vulgares, sin formación de proceso, ni sentencia de juez?

La única aplicación sensata de ese artículo—la única que corresponde a la policía de una ciudad civilizada—es que los funcionarios de policía notifiquen, por escrito, a los infractores, a fin de que dentro de un plazo acudan al Juzgado o a la policía a efectuar sus pagos, y la sanción de detención no pueda aplicárseles sino a aquellos que se nieguen a efectuar el desembolso.

Cuando una ciudad tiene la fortuna de que al frente de los servicios policiales se encuentre una personalidad tan culta y distinguida como el señor Dinator, le asiste el derecho de exigir que a los ciudadanos honrados se les guarde las consideraciones que merecen y no se les deje — expuestos a permanecer en la Policía durante algunas horas entregados a la omnipotencia de guardianes y oficiales.

Por mi parte, yo he sido víctima de un atropello semejante, y no estoy dispuesto a dejar pasar este abuso, sin protestar de él enérgicamente.— (Firmado).— Ismael Irarrázaval Mac-Clure.

"LUNAS DE MIEL"

LA PERFECCION DEL ARTE CONFITERO

FABRICANTES CONSCIENTES DE BUENOS BOMBONES

POR QUE SERA QUE LOS CIGARRILLOS

ROCAMBOR

SON LOS QUE SE VENDEN MAS EN EL CLUB DE LA UNION

O—26

Torne sus muebles tan brillantes como cuando nuevos

ES muy rara la casa en que no existe algunos muebles antiguos que sus dueños desean conservar por ser herencia de familia o por cualquier otro motivo. Pero ya muy viejos y estropeados con el uso algún intenta restaurarlos barnizándolos de muy mala manera.

Comprad un tarrito de "Sapolin," dadle un retoque con él, y vereis con cuanta facilidad producirá el atractivo y deleite de las cosas nuevas.

Sapolin se prepara en una variedad de colores y para todos los pulimentos necesarios. Es fácil de aplicar siguiendo las instrucciones que se dan en cada tarro.

A Sapolin no le afecta el clima más cálido.

Se vende en todo almacén que venda pinturas. Búsquese siempre la marca "SAPOLIN".

ESMALTE SAPOLIN

(Acabado Poromiso en blanco, negro y demás colores)

Además:
Colores Lustrosos SAPOLIN para Pisos y Maderas
Pintura de Lustre SAPOLIN para Cornisas
Aluminio SAPOLIN Resistente al Calor
Esmalte SAPOLIN para Tinas de Baño
Esmalte de Aluminio SAPOLIN
Tinte de Lustre SAPOLIN
Lustre de Plata SAPOLIN
Lustre de Oro SAPOLIN
etc., etc.

Fabricantes: GERSTENDORFER BROSS, NUEVA YORK, E. U. A.
Representante para Chile:

LAFARGUE, SINNOTT y Cía.

CASILLA 808.—VALPARAISO.

DE NUESTROS CORRESPON

LA INMIGRACION ALEMANA

por ISMAEL VICUÑA SUBERCASEAUX

Las previsiones de Bulnes, Montt y Balmaceda fueron sabias y no deben olvidarse. — Los obreros europeos ven en la América del Sur el faro de la Esperanza. — Brasil, Argentina, Bolivia, Colombia y el Perú han abierto sus puertas a la inmigración alemana. — Miremos hacia el porvenir

BREMEN, Setiembre de 1924.

Consideramos que hoy es un problema de gran trascendencia para nuestro país el que se establezca una seleccionada corriente de inmigración de familias obreras que lleven al país una preparación aplicada a las industrias fabriles, a la explotación de la minería y de la agricultura. Vemos que Chile mantiene estacionaria su población; que el país busca su desarrollo en todas las actividades y que la mano de obra ha pasado a ser muy cara y que por lo tanto esta carestía es paralela al costo de la vida que cada día tendrá que ir en aumento.

Las previsiones de Bulnes, Montt y Balmaceda fueron muy sabias al procurar una inmigración que ha dejado en todo el país un reguero de actividades que nos está haciendo honor; y es de capital importancia seguir inspirándose en las orientaciones de estos tres grandes estadistas, y mucho más en los precisos momentos en que han nacido en Chile las fuerzas vivas que nos conducen a un gran desenvolvimiento mediante las explotaciones de nuestras inmensas riquezas naturales.

No pensemos, ni por un segundo, que estas riquezas deben salir del patrimonio nacional a las manos de los extranjeros. Encaucemos todas nuestras actividades en forma tal que la mayor suma de producción, conseguida con nuestros sacrificios en el trabajo, quede en manos de los chilenos y no olvidemos que, antes que todo necesitamos aumentar nuestra población para poder intensificar la producción en forma más barata y presentar nuestros productos en el mercado interior y en el extranjero con ventajas sobre los similares que nos llegan de lejanas tierras.

El viejo continente ha quedado con sus huestes de trabajadores, titánicas en el trabajo, completamente sometidas a grandes privaciones, a cargar las cadenas del dolor después de la terrible hecatombe que ha procurado la gran guerra. Estas legiones de obreros ven en la América del Sur el faro de la esperanza, es allá donde han de encontrar un pan menos amargo y lo piden para aliviar a sus familias de las grandes miserias y en cambio de un trabajo honrado, activo y laborioso en que puedan ejercitarse en el nuevo mundo, donde saben que impera la paz, el progreso, la libertad y la justicia.

Brasil, Argentina, Bolivia, Colombia y el Perú han oído el eco del dolor de tantos héroes del trabajo que tiene Alemania y han abierto sus puertas a la seleccionada inmigración de obreros de esta gran nación.

Si el Brasil, Paraguay, Chile y otras naciones conocen desde antaño los espléndidos resultados dados por la inmigración alemana, no vemos por qué, ahora, no serían mayores los beneficios al aplicar la colonización seleccionada para nuestro país. Las ventajas son mucho mayores hoy desde que cada obrero es un elemento mucho más perfeccionado por la mayor cultura que ha obtenido en la sociabilidad moderna y cada uno, al abandonar su maltratada patria, lleva en su alma y en sus brazos las energías que nacen en la desgracia y en el sentimiento de cariño y reconocimiento para con el pueblo que le brinda generosa hospitalidad.

No son aventureros aquellos que en Alemania solicitan con tanto interés que se les permita inmigrar a Chile. Son los nobles obreros cargados de hijos, que tuvieron un modesto pero noble hogar y el que ya no pueden atender por la falta de trabajo originada en la gran crisis financiera que atraviesa la nación. Son los pacíficos e inteligentes obreros que hicieron la grandeza de Alemania en el campo del comercio, de las industrias y de la economía nacional; son los soldados obreros que defendieron con honor en los campos de batalla la bandera del Imperio; son los vencidos de la guerra y los triunfadores en el orden y en el trabajo lo que llevan sus ilusiones hasta las playas hospitalarias de Chile, cuyo nombre, cada día, es más conocido y admirado por los hijos de la adolorida Germania.

Los EE. UU. de Norte América tuvieron el honor de ser colonizados por elementos que no encontraron en Europa la felicidad a que eran acreedores por su espíritu liberal y por la cultura que representaban; estos ciudadanos imprimieron a las generaciones futuras los sentimientos de libertad y señalaron la acción, y dando vida en esta forma a esa gran nación. Y los vencidos y perseguidos en la revolución liberal del 48 en Alemania, llevaron también la savia de sus energías a varias naciones y favorecieron a Chile, contribuyendo a su engrandecimiento, en la explotación de la zona austral del país y llevando un gran aporte al desenvolvimiento científico y la cultura general de nuestra patria.

No tenemos derecho alguno para quedar como espectadores impasibles ante el desenvolvimiento de la población que tienen los países vecinos. Sería una gran responsabilidad, en el futuro, el no haber sido previsores en el presente. Si queremos mañana encontrarnos sin la población necesaria a la defensa de nuestro territorio, si no pretendemos aumentar nuestra capacidad productora, si nos agrada que el país en nuestras manos, no deberíamos hacer en el orden a aumentar nuestra población. Pero, el más sentido patriotismo nos aconseja a gritos, que debemos seriamente abordar, con toda energía e inteligencia, el problema de la colonización.

No pretendemos, y desde luego ello sería un imposible, que grandes masas de trabajadores industriales y agrarios lleguen a Chile; lo deseable es que se es establezca una corriente inmigratoria de gente muy seleccionada, que llegue al país con la preparación para que se incorpore a la explotación de nuestros campos y a la industria.

No se diga que el trabajador extranjero establecerá la competencia al nacional; no se sostenga que una inmigración seleccionada pueda absolver algún día a nuestra raza; ni menos se piense que estos inmigrantes han de ser elementos dominadores en nuestra clase trabajadora y que han de constituirse en patrones todos ellos. Sabemos que hay actividades en Chile para muchas explotaciones que no se inician por falta absoluta de brazos competentes y que esta carencia es el factor principal del gran costo de producción en productos de gran importancia y que se elaboran actualmente.

Una inmigración bien seleccionada puede dar vida a la industria azucarera de la betarraga, al cultivo del lino en gran escala, a la explotación científica de nuestros bosques para producir la celulosa que ha de darnos el papel, al mayor aumento de la producción agrícola con un racional cultivo intensivo.

Si nos orientamos en el campo de la minería y de todo el gran desarrollo que han de seguir tomando las explotaciones del salitre, carbón, fierro, cobre, etc., etc., llegaremos a la conclusión de que, en poco tiempo más, no sabremos cómo conseguir los trabajadores, sino que echando mano a última hora de una corriente inmigratoria de varios países y sin haberse contado con el tiempo para hacer una selección ventajosa de obreros, y de aquí tendríamos planteado el peligro para el orden social del país.

El que surja un inmigrante o colono a la categoría de patrón, ésto no sería historia que pueda a nadie preocupar. Todos tienen derecho a triunfar en una sociedad cuando existe una verdadera democracia en un país, y el individuo, cuyo origen modesto llega a ser coronado por el éxito, sin duda que son sus virtudes las que le han señalado el triunfo hasta llegar a una situación de privilegio respecto de aquellos que no han podido o no han querido luchar con las armas de la honradez, la preparación, la constancia y la economía diarias. A estos elementos, poco previsores, es incuestionable que les tocará siempre el tener un patrón.

No seamos teóricos y hagamos por el bien de nuestro país lo mismo que han hecho los países vecinos; sigamos el camino que nos trazaran O'Higgins, Bulnes, Montt y Balmaceda. Estos cuatro Presidentes quisieron mucho a la patria, y con una poderosa inmigración deseaban favorecerla y pensando que poblar es gobernar.

Cuidemos, haciendo toda clase de esfuerzos, a nuestra raza. Evitemos la vergüenza de la terrible mortandad de nuestra población. Hagamos guerra a las viviendas malsanas, al alcoholismo y a las enfermedades de trascendencia social. Eduquemos en la escuela y en el cuartel a nuestra juventud. Llévese la higiene a todos los pueblos y a todos los individuos, y llévense a la práctica las leyes sociales que rigen en las naciones más adelantadas que la nuestra. Pero, no olvidemos que hemos marchado en todas estas aplicaciones a medias y con paso de tortuga, y que las necesidades del país son imperiosas al presente.

La inmigración de familias alemanas, pensamos y con toda convicción, ha de producir un gran bien a nuestro país.

I. V. S.

LOS NIBELUNGOS

por MIGUEL ECHENIQUE ZEGERS

El solemne aniversario del nacimiento de Goethe. — El culto al gran poeta y al gran pagano. — Del por qué los viejos legionarios de Druso se internaban temblando al otro lado del Rhin. — La cinematografía colaborando en la obra de reconstrucción nacional. — Los Nibelungos, la película más admirable del arte alemán. — En Los Nibelungos late la antigua y sencilla alma alemana. — La formidable resurrección mitológica. — Un pueblo que vibra ante sus tradiciones y se des cubre ante sus héroes

BERLIN, 4 de Setiembre de 1924

I

Al abrir el presiednte del Reichstag la sesión celebrada el 28 de Agosto para discutir los resultados del Convenio de Londres, recordó en términos solemnes el 175 aniversario del nacimiento de Goethe.

Es de todos conocida la idolatría que existe en Alemania por el autor de las **Afinadades electivas**; se ha escrito tanto sobre él como sobre Shakespeare en Inglaterra y por no dejar nada suyo inédito, se han publicado hasta sus **carnets de ménage**. En Weimar hay un Museo-Goethe, donde se guardan religiosamente los objetos de arte que trajo de Italia, los retratos de las mujeres que amó y un sinnúmero de manuscritos.

Es un lugar de peregrinación para los alemanes que van a rendir homenaje al recuerdo del "gran pagano", cuya clásica serenidad se viene a tierra si se recuerdan sus amores borrascosos y que, según nos cuenta Eckermany, bastaba el ladrido de un perro para sacarle de quicio.

Esta remembranza solemne al autor del Fausto, hecha en pleno Reichstag no es un hecho que pueda pasar desapercibido. Encierra en ella todo el espíritu, todas las ideas de la Alemania de hoy día que lucha por levantarse de las ruinas donde la tumbó la guerra mundial. Los nacionalistas encabezados por Ludendorff, Tirpitz y otros ases de la guerra, no pierden ocasión para avivar esa llama legendaria de patriotismo sin medida que en momentos críticos se convierte en aquel furor "teutócus" de que nos habla Tácito. Y no son solo los nacionalistas; todo el pueblo alemán tiene la vista dirigida hacia un solo punto, marcha hacia un único fin: la reconstrucción de la patria.

Esto se vé en todo género de actividades. El alemán es fundamentalmente conservador, adicto a la disciplina, al orden y a la obediencia ciega. Para que el bolchevismo triunfase aquí, le sería necesario destruír el trabajo centenario de muchas generaciones tranformar completamente el alma entera de una nación, lo que es prácticamente imposible.

A España se la tilda de conservaodra; Alemania que lo es mucho más. Aquí se vive del pasado en una forma que nosotros los latinos no podremos nunca comprender, es decir, traer el futuro; los viejos materiales que componían el edificio de antaño se utilizan para levantar el rasca-cielos de hoy día. A nosotros nos es necesario destruír lo antiguo hasta sus cimientos para levantar una obra revolucionaria.

Con razón los viejos legionarios de Druso, se internaban temblando del otro lado del Rhin, por las selvas milenarias donde desaparecía el alma dorada de los Dioses del Olimpo.

Hasta la cinematografía colabora en esta obra de reconstrucción patriótica. En estos últimos años se ha venido creando una serie de films llamados a mantener viviente la idea de la patria. La película "Fredericus-Rex" que ha dado la vuelta al mundo, fué la primera en abrir esta serie estupenda, y ahora, Los Nibelungos, llena a Alemania de un entusiasmo loco desde hace nueve meses y viene de estrenarse en Londres con un éxito completo.

Si se organizase un concurso para premiar a la película más artística, más completa e intachable de cuantas ha producido la cinematografía mundial, seguramente los Nibelungos obtendrían el premio. Prácticamente es imposible sobrepasar semejante obra que es la palabra máxima del arte de la pantalla. No se ha escatimado sacrificio monetario alguno para llegar a resultado tan estupendo y su preparación concienzuda ha durado varios años.

En los Nibelungos late la antigua y sencilla alma germana, orgullosa de su fuerza y de su independencia, que ya Wagner puso en boga con sus famosos poemas sinfónicos. El genial poeta-músico, comprendió como nadie el valor de los mitos primitivos de los pueblos, que son una fuente eterna para sus aspiraciones futuras. Los mitos nacen de un estado de civilización donde el individuo no tiene todavía la importancia que adquiere más tarde, pero en la cual las imaginaciones trabajan en fecunda e instintiva comunidad, creando tipos fuertes y sencillo que encierran la esencia de su genio.

Para hacer más comprensivo el asunto, pues se trata de un film en el cual los personajes son mitológicos en su mayoría, intentaré un breve relato del poema épico de Los Nibelungos y entraré en algunos detalles que son de especial interés.

Los Dioses de la mitología germana están unidos a la gran familia de los Dioses arios, pero en su larga peregrinación al través de las estepas de la Escilia y de los mares del norte, perdieron ese rayo fulgurante que les vino desde el cielo del Asia. Sombríos, informes y bárbaros, esos Dioses son, sin embargo, a su manera, similares de las divinidades olímpicas.

Como estrella solitaria en medio de una cosmogonía en embrión, brilla en esta tétrica mitología la leyenda de Sigfrido, el héroe de los cabellos de oro, de los ojos fulgurantes, matador de Fafner y que venció a Brunhilda, la hija de Wotan, relegada sobre una montaña rodeada de fuego.

La trama de la tragedia se desliza tranquila tal como conviene a una epopeya donde participan descendientes de los Dioses. No hay un solo defecto ni en la decoración que es a veces de una grandeza excedible, ni en los actores que caracterizan sus papeles en forma vívida que emociona. Los muchos millones de marcos oro que se han empleado para la realización de esta resurrección mitológica no han sido gastados en vano. Sigfrido es el alma de la primera parte de la obra, el instrumento de que se sirve Wotan, el Zeus germánico, para realizar sus más queridas profecías.

Montado sobre el gran caballo blanco se aleja el héroe atravesando selvas tenebrosas hacia Worms, donde vive la bella Krimhilda, hermana de Gunter, rey de los Burgundos, después de haber soldado la espada de su padre en la fragua de Mime. En el camino se encuentra con Fafner, el monstruoso dragón que sólo con su rugido hace temblar la tierra y tiritar los árboles centenarios. Sigfrido es el Aquiles de la mitología nórdica, el hombre que no conoce el miedo, y luego de vencer al dragón se baña en su sangre, que le hace invulnerable.

Así como en la Esfinge nos habla el más viejo símbolo del Egipto—la imagen de la naturaleza en evolución coronada por la humanidad—en el dragón es la bestia con toda su brutalidad la que se revela. El dragón es un mito tan antiguo como el mundo. En la China fué desde tiempos remotos un Dios y las emigraciones incesantes de los pueblos al través de las edades, de oriente a occidente, llevaron consigo desde el remoto país de Seres hasta el norte bárbaro de Europa el monstruoso animal, confundido entre la informe teoría de sus Dioses embrionarios. Es probable que las razas cuyas civilizaciones han precedido a la raza blanca sobre la tierra adoraran al dragón a causa del terror que los saurios ante-diluvianos inspiraron a los primeros hombres.

La fatalidad, que es el alma del pensamiento antiguo, hace que sobre la espalda de Sigfrido caiga una hoja de tilo, dejando así un punto de su cuerpo vulnerable. Es el talón del griego y el lugar en el cual los Dioses han cifrado la instabilidad de las cosas.

El tiempo pasa. En el castillo de Worms el trovador Volker de Alzey canta al rey y a su familia las hazañas del hijo de Segismundo que ha llenado con su fuerza y valor la tierra entera. Después de haber derrotado a su vez a Alberico, rey de los Nibelungos, y de haberse apoderado de su tesoro y de la espada Balmung, ha vencido y convertido en sus vasallos a doce reyes. Y así llega el héroe al castillo de Worms para pedir la mano de la virgen Krimhilda. Aconsejado por Hagen, su tío, el rey Gunter acepta a condición de que Sigfrido conquiste para él a Brunhilda, la más fuerte y valiente de las mujeres.

Brunhilda era la más hermosa de las Walkirias, la hija predilecta de Wotan y de Erda la Diosa que duerme envuelta en sombras, en el fondo de los abismos, el sueño inmemorial de los seres. Las Walkirias son las diosas de las batallas, similares a las amazonas de las orillas del Caistro. Una orden divina mantiene a Brunhilda aislada en lo alto de un peñón escarpado en medio de un mar de llamas. La profesía dice que cuando el vencedor del dragón Fafner llegue a orillas del mar de fuego, las llamas se apagarán por sí solas.

El héroe vence a la orgullosa reina por medio de un collar que le hace invisible y haciendo de manera como si fuera Gunter el vencedor, pero Brunhilda que adivina una supercheria se siente inclinada hacia Sigfrido, en el cual ve al caballero invencible y en su papel de insconciente instrumento divino, jura a Gunter ser la reina de los Burgundos, pero nunca su mujer. El pobre rey se se obligado, una vez llegado a Worms, a pedirle a Sigfrido complete su promesa poseyendo en su lugar a Brunhilda, sirviéndose del collar magico, que además de hacerle invisible, le permite tomar la forma que se le antoje. Sigfrido que ya es el esposo de Krimhilda, accede de mala gana y forza a la indomable reina tomando la apariencia de Gunter.

La juventud y la belleza del héroe y de su esposa, hacen sombra a la pareja real, siempre taciturna. Brunhilda se siente rebajada ante su cuñada que además de ser la esposa del hombre más poderoso de la tierra, posee el fabuloso tesoro de los Nibelungos, y una mañana llevada por su orgullo, se propone hacerla una afrenta pública delante de toda la corte impidiéndola pasar primero las puertas de la catedral a la hora de misa. Krimhilda que se siente más fuerte recoge el guante y en un brusco cambio de palabras trata a la reina de cuncubina de su esposo, mostrándola como prueba un brazalete suyo que se le había quedado prendido a Sigfrido en su túnica en el momento de cumplir su promesa al rey.

Desere entonces la tragedia, se precipita. Brunhilda jura al rey no tomar alimento alguno ni beber una solo gota de agua antes de ser vengada, y como el rey le haga ver la imposibilidad de sus deseos, pues está aliado con Sigfrido por un pacto de sangre, ella repite incansable:

—¡Mata a Sigfrido! ¡Mata a Sigfrido!

¡Pero si Sigfrido es invulnerable!—responde Gunter-al igual que los guerreros troyanos cuando se les alentaba a combatir con Aquiles. Y entonces aparece la sombría figura de Hagen Tronje cuya voz resuena como un eco de los siglos en la habitación real:

—Sigfrido tiene un punto vulnerable ahí donde cayó la hoja de tilo!

Es necesario saber que la leyenda de Sigfrido estaba escrita en las **sagas** escandinavas desde tiempo inmemorial y que los hombres esperaban la llegada del descendiente de Wotan, así como los judíos esperaban la venida del Mesías anunciado por los profetas. De antemano se sabía que el hé-

roe [illegible] un puesto en la espalda. [illegible] caer la fatídica hora [illegible]

Días después [illegible] gran cacería cuyo fin [illegible] Sigfrido. Mientras tanto [illegible] que no se ha dado [illegible] llega a conocer el [illegible] bie del héroe por [illegible] misma Krimhilda [illegible] diciéndola que en la [illegible] va a organizarse, su [illegible] tendrá grave peligro. La [illegible] tímida princesa [illegible] coser una cruz sobre [illegible] Sigfrido llevaría [illegible] tío secreto que en [illegible] intimidad, le ha confiado, [illegible] so, con la promesa de [illegible] teja las espaldas.

La cacería tiene lugar [illegible] do que se ha extraviado [illegible] bosque persiguiendo a [illegible] vuelve a la caída de la [illegible] campamento donde la [illegible] rey y Hagen. Sigfrido [illegible] sediento y cansado [illegible] pero Hagen le ingiere [illegible] de agua cristalina [illegible] ir a calmar su sed [illegible]

—Héroe, me han dado [illegible] más de tu valor inmenso [illegible] el hombre más veloz [illegible] rra. Te apuesto una corona [illegible] ta esa fuente [illegible] ga primero para beber [illegible]

Antes de la partida [illegible] rrera trágica Sigfrido [illegible] a Gunter que note [illegible] le dice tendiéndole [illegible]

—Reconciliémonos, [illegible]

—Cuando vuelvas de [illegible] héroe, le responde el rey.

Y cuando el inventor [illegible] no de vida a orillas de [illegible] te, Hagen, rezagado, [illegible] un árbol y le alcanza con [illegible] tera lanza, que luego [illegible] zarle a espalda, le [illegible] pecho.

Al matar a Sigfrido, [illegible] Hagen han roto un [illegible] to de sangre. Pero [illegible] poner en relieve, que [illegible] yes primitivas todos los [illegible] ben a su rey sumisión [illegible] cia ciega y que nada [illegible] ni lo más sagrado, [illegible] prometerlas. En este caso [illegible] apesar de su amistad [illegible] do, no puede menos [illegible] carlo ante el peligro [illegible] en que se halla la reina [illegible] fiel a su rey, se presta [illegible] lizar el doloroso gesto [illegible] co modo de salvar a [illegible] incapacitado para defender [illegible] frido en campo abierto [illegible] que es invulnerable, le [illegible] zándole como a una [illegible] en el fondo es causa [illegible] tud mágica.

Una terrible tempestad [illegible] declarado esa noche [illegible] restos del último semblante [illegible] gan al puente levadizo [illegible] taleza de Worms. Un [illegible] lla larga y lúgubremente [illegible] hilda que despierta [illegible] como bajo la influencia [illegible] triste presentimiento, [illegible] lecho, justo para encontrar [illegible] dido sobre una angarilla [illegible] sala del palacio, el [illegible] su esposo. Uno a uno [illegible] los culpables, tristes y [illegible] pero cuando aparece [illegible] enorme y trágica de [illegible] la herida abierta de Sigfrido [illegible] ta una gota de sangre [illegible] Krimhilda lo adivina [illegible] personalidad de suyo [illegible] tímida, se convierte en [illegible] y vengativa, luego de [illegible] todos los presentes con [illegible] y amenazas, sin que nadie [illegible] agrupándose todos en torno [illegible] rey, Hagen Tronje, o el [illegible] de la maldición, ella, [illegible] da y furibunda, exclama [illegible] a Hagen:

—Aunque te escondas [illegible] rey Hagen Tronje, o el [illegible] de los más viejos dioses, [illegible] ganza ha de alcanzarte [illegible] el fin del mundo!

Cuando la joven viuda [illegible] lar el cadáver de su [illegible] pie del altar de la catedral [illegible] cuentra a Brunhilda [illegible] to al cuerpo.

—Id y decid al rey, que [illegible] na de los Burgundos [illegible] to, — exclama dirigiéndose [illegible] escudero.

Así termina la primera [illegible] de esta asombrosa [illegible] dos mujeres que habían [illegible] al héroe junto a su [illegible]

M.

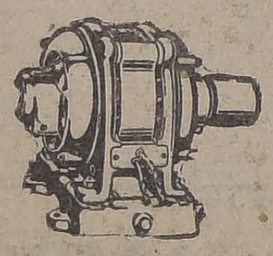

MOTORES ELECTRICOS

OFRECEMOS MOTORES

GENERAL ELECTRIC Co.

Sin uso, para todas las diversas clases de corrientes, garantidos para cualquier trabajo.

También ofrecemos de existencias motores eléctricos usados, de todas marcas y tamaños, tanto americanos é ingleses, como alemanes, en perfectas condiciones y a la mitad de los precios del mercado.

Le aconsejamos que antes de comprar un motor eléctrico, consulte nuestros precios. Economizará dinero.

INTERNATIONAL MACHINERY Co.

MORANDE 520 — TELEFONO 4580 (3 líneas) — SANTIAGO

LA HISPANO AMERICANA

COMPAÑIA DE SEGUROS

BANDERA 86

En conformidad a lo ordenado por los Estatutos, se cita a los señores Accionistas a Junta General Ordinaria, para el Sábado 25 del presente, a las 3 P. M.

Santiago, Octubre 11 de 1924.

EL DIRECTORIO.

0-25

¿Cómo sentirse b[illegible] y gozar de las [illegible] cias que nos p[illegible] porciona la P[illegible] mavera?

Solament haciéndose traje en la Sastrería [illegible] Urzúa y Cía. También [illegible] trajes sastres para [illegible]

PRAT N.° [illegible]

MUEBLE[illegible]

FRENTE AL CONGRE[illegible] de todos estilos a precios [illegible] físimos vende

LA Universa[illegible]

CATEDRAL [illegible]

Damos facilidades en [illegible] co Cuotas [illegible]

FABRICA NACIONAL DE SILLAS "LA GRAN RAPID"

CASILLA 4531. — TELEFONO 120, ESTACION.

ESTA FABRICA SE TRASLADO A SU NUEVO LOCAL: DELICIAS N.° 3538.

$ 90. Doc

$ 110 Doc.

Estas sillas son de madera de lingue, tapizadas en cuero o enjuncadas. Estos precios son puestos en Fábrica.

A provincias se mandan enjabadas, recargando 16 pesos por docena.

Señor O. Pinochet L.— Casilla 4531.— Sírvase mandarme, sin compromiso para mí su catálogo de sillas.

NOMBRE ....

CIUDAD ....

CALLE ....

Todo pedido de provincia debe venir acompañado de su valor.

$ 120.00 Dc.

$ 130.00 Doc.

Sombreros de Paja

El surtido más completo y a los precios más bajos de plaza, ofrece la

SOMBRERERIA CAPELLARO

ESTADO 230

frente a la Sala Imperio

ALES EN EL EXTERIOR

EN LAS PUERTAS DE ESPAÑA

por SANTIAGO VICUÑA SUBERCASEAUX

ntander es un bello arribar para el viajero. — Su bahía es como el remanso de un río. — Después de la libre plática, todos a tierra. — Un amanecer del suelo español repone el espíritu. — Los boy-scouts chilenos, guiados por el pabellón, al compás de pitos y tambores, pasan. . ., después: ¡Viva Chile! — Un Cónsul honorario que nos honra y nos sirve. — En busca del Rey y de la Reina por jardnes floridos

spaña, al fin.

vale bien la pena de cruzar uzar por esos trópicos caldeaen estos buques del Pacífico ue se les da por alimento a viajeros carne y legumbres visionadas en Liverpool tres s al año, casi del mismo modo en los tiempos de las expedies de Lord Audson de mil lentos, que otras veces he descrito, por tal de volver a r esta tierra del arte bravo a que el último Don Juan no a muerto todavía.

lo que es mejor, desembaren Santander la hermosa, de bahía cuyas aguas, como el anso de un río, se internan a, prolongadamente, en las as floridas de Gascuña; tierde héroes y soldados, converhoy en navieros, en pastores, industriales que han logrado er de ella una de las más prósas y ricas regiones de España. s faros parpadean como en de tunantes a quienes el amaer hubiere sorprendido bostedo en la noche de vigilia. El o avanza y en la cubierta, uno otro curioso madrugador pa- los ojos, semi despiertos, so- la robusta campiña de la que evanta, entre la niebla húme- el rumoreo confuso de una ad opulenta que se despierta l ajetreo de las fábricas, de muelles, que confunden sus atos con el apacible y lejano edo de pescadores y de lagos.

ntramos en el puerto, y al tro, en islote rocoso contra el juegan las olas tejiendo y hilvanando encajes, se empina centellear de diamante el úlo faro; esbelto como una giralalbo como un cirio, de cuyos tellos, que aún luchan victosos con la penumbra, se desnden mirajes que el navegante agina una sonrisa de bienvea.

corta distancia avanza su gua de rizada verdura la pesula del Sardinero, desperezandose desenvolviendo los senderos nquecinos de un parque que, a dida que se avecina, desmiente pretendida austeridad en una upción de matices de rojos jeneos, de azuladas hortensias, macizos de jazmines, estrellas la mañana, que se entrelazan las cortinas de madreselvas co- en una túnica de oro y perlas deliciosa frescura.

Los ojos se complacen, como en a sensación del tacto, al aporte detalles que se diría preparas como en una cinta del cine- a, y el barco parece ir rozando, r instantes, los muros, las esleras de piedra que se funden n el mar, los regios ventanales del palacio de pizarra de una majestad austera y risueña a la vez.

En una que otra de las chimeneas se presiente el hogar habitado; se piensa en los infantes dormidos, cándidamente, entre sábanas de deshilvanadas irlandas; en el reposo del Monarca que sosiega su cabeza coronada de espinas sobre la blanca almohada de sus sueños juveniles y hasta cuyos aposentos se infiltran las brisas del mar y las saturaciones de las montañas, embalsamando su sueño.

Santander es un bello arrivar para el viajero. Se entra en ella en medio de jardines; es sonriente y es dulce. Un amanecer del suelo español repone en un solo minuto el espíritu y el cuerpo cansado de flotar sobre el mar; lo independiza, lo desembaraza del barco que ya parece un presidio; lo regresa, por fin, en cuerpo y en espíritu, al suelo de sus abuelos, al solar de sus mayores, la madre patria, del mismo modo que hemos de volver, acaso, al cielo donde se dice que hemos sido creados, y a cuya puerta no vigila atentivo, severo, a veces inflexible como San Pedro sino que la duerme S. M. Don Alfonso, sin molestar ni molestarse por el caminante o el navegante que se cuele en su reino.

II

El barco se haya fondeado, hace largo rato, mientras Santander se haya en fiesta por todo Agosto y la gente de tierra no parece darse prisa, no se levanta temprano por sólo recibirnos. Sin embargo, una multitud de pequeñas embarcaciones cargadas de racimos y de manzanas, dirigidas por pequeñuelos que apenas cargan los remos, voceados por mujeres, ofrecen alrededor los frutos que se mecen, pintorescamente como un bajar flotante.

Los guardias civiles empiezan también, a rodearnos, buscando contrabando de tabacos. No ignoran que veníam s directamente de La Habana y que cada pasajero es una chimenea con un cigarro puro en los labios.

Hay que fumarlo todo antes de entrar en la Pallice porque los franceses sólo permiten de a dos cigarros por cráneo, oigo decir a mi lado en neto acento gallego.

A poco esperar ha llegado un capitán de puerto, luego un doctor, después un agente de vapores y el barco queda eclarado en libre plática.

Los jóvenes boy scouts, que han venido desde Chile, en número de cincuenta y que, a las órdenes de dos distinguidos oficiales de la Marina y del Ejército, señores Wolnietzky y O'Brien, van a tomar parte en los torneos de Dinamarca, en ruidosa y pintoresca formación, precedidos de una ban de pitos, cual una banda de gorriones. El pabellón chileno se posa entre ellos con una austeridad nueva a nuestros ojos los niños se estrechan bajo sus pliegues, se acogen a su sombra como lo hicieran cuando más niños a los vestidos de la madre.

Finalmente, una lancha a petróleo, hermosa, robusta, con los colores de Castilla que resbalan en el mar sus matices de oro y sangre, nos invita a irnos a tierra, a todos: a los scouts, a mí y a otros uantos que se les va **el alma tras del batallón.**

"De color de sangre y oro
está hecha vuestra bandera;
No hay oro para comprarla
ni sangre para vencerla".

Los españoles que han venido con nosotros se sonríen paternalmente; luego aparentan destellos de entusiasmo ante el canto de los muchachos; luego estallan en un espléndido ¡Viva Chile

En un momento estamos presentados a don Tomás de Agüero y Tagle, caballero de notable distinción, famoso abogado y que, en su calidad de Presidente de los Scouts Santanderinos nos estrecha las manos con su ademán digno de su aristocrático porte y alcurnia; al señor Manuel Prieto Lavín, Presidente de la Cámara de Comercio, que nos echa sus manos, de uno en uno, apoyándonos a saltar sobre las húmedas gradas del muelle; y a poco, en cerrada formación por el Paseo de Pereda a cuyos bordes se alzan las seis magníficas hileras de manzanas recientemente edificadas, de una sola altura y de un solo semblante arquitectónico, lo que les presta un armónico e imponente conjunto, no esté demás decirlo que el terreno sobre el que están edificadas ha sido ganado al mar, hábil y provechosamente, vamos marchando en animado concierto en compañía del señor de Agüero y Tagle, que vestido de irreprochable scout inglés disimula sus sesenta años con los aires de un joven lord, hasta llegar al Consulado de Chile, donde don Francisco García, uno de los más ricos navieros de España, trabaja, diariamente, desde las ocho de la mañana, atendiendo sus barcos y vastos negocios y los que se suelen presentar de Chile, del que es Cónsul Honorario, porque así lo quiere; porque así nos sirve y porque así nos honra.

Hemos abordado sus oficinas en el más gracioso tropel imaginable y luego de confusas y entrechocadas presentaciones le oímos pronunciar una sencilla alocusión de bienvenida que Wolnitzky contesta impresionado.

—Les dejo a mi yerno, nos agrega el Cónsul al despedirse, y el se encargará de que ustedes no se aburran.

Efectivamente, después de haberse dispuesto que los jóvenes scouts excursionasen en la ciudad a cargo de la oficialidad, ya en los carros eléctricos, ya a pie, a la postre de lo cual habría de servirles un barrigudo almuerzo campestre; el estado mayor, entre el que no falta un periodista, así como entre franceses no falta nunca el peluquero, salimos repartiéndonos en los tres magníficos automóviles dispuestos a la puerta del Consulado.

Desde allí comienza un giro interminable en la que cruzamos los magníficos arbolados del paseo de Pereda, los matizados y frescos jardines del Dos de Mayo, para llegar luego al Palacio del Ayuntamiento donde el Primer Alcalde de Santander nos espera, no sin cierto aire de majestad y de oficialismo, en medio de la gran sala de sesiones que es luego testigo de los amores que la madre siente por la hija; de los leales afectos y la admiración que Chile alberga por España. Sendos discursos salidos, como quien diría, de lo más adentro del corazón.

Otra visita al Presidente del Consejo de la Provincia y nuevos y más endulzados discursos; al Jefe de la Zona Militar; al Prefecto Naval, todos ellos unos caballerotes, noblotes, sencillos, canosos, magníficamente ataviados de guerreros uniformes, blancos o azules; de nobles ademanes que al estrechar la mano del recién venido obran como el pedernal al encender la llama de la más franca y la más entusiasta simpatía.

—¿Y a su Majestad no podremos visitarlo? Hemos preguntado con la sonrisa de quien pide un servicio muy caro.

—De allá seremos en un rato nos contesta el señor de Agüero y Tagle y ordena a los chauffeurs el camino del Sardinero. Sólo qué, agrega mirando hacia el mar bajo su enorme sombrero castaño, acaso no vamos a encontrarlo. Hay distantes y ténues velámenes que cruzar, en jiros atrevidos como de alas de gaviotas, bajo un cielo y sobre un mar todo azul. Puede que sean las balandras del Rey.

Los autos atraviesan rápidos la población veraniega del Sardinero, enfilada de ricos y donosos palacios, de bellísimos jardines, cuyas verjas apenas asoman sus flechas entre los cercos vivos, cuajados de flores y tusados uniformemente como si el peluquero acabara de pasar sobre ellos. Y así por senderos, por caminos lisos, bruñidos ya tortuosos ya negruzcos como una serpiente, color que les presta el riego a petróleo, corremos, volamos más bien, dejando atras toda esa campiña bordada de arbolados y palacios que hospedan diez mil veraneantes madrileños.

S. V. S.

ARS POPULIS

por ERNESTO TORREALBA

M. Edmond de Goncourt en el "Folies Dramatiq ues". — Una representación de teatro popular. — El pueblo y sus guiadores artísticos. — Ars populis, mentira demagógica. — En relación con la Hermosura. — Zut!

PARIS, Setiembre 21 de 1924.

Anoche, en un sillón a cierto grado de elevación en el "Folies Dramatiques", dime a considerar alternativamente el auditorio y la escena. En las aposentadurías, —linda palabra sanclaguina—una muchedumbre de damas, caballeros y jóvenes de la mejor compostura exigible al parisién, de suyo un tanto descompuesto. Es verdad que yo llamo caballero a todo hombre con cuello blando... En el teatro popular había pensado hallarme con las características clásicas del pueblo francés: ajo y vino en cuanto al olor, jaquets con cincuenta años de vida anecdótica, plumas esponsales temblando sobre sombreros de abuelas... Pero no: aquella concurrencia olía decentemente a axila y polvos de arroz, sombreritos de fieltro a la moda americana y los jóvenes lucían corbatas de treinta colores como los yanquicitos de Broadway..

Sobre el escenario, la Fille Elisa. Las escenas suprarrealistas se sucedían indigestamente. El truca je social del señor de Goncourt no influenciaba al público; como diría un parisién "ca ne prenait pas". El muy decente auditorio—insisto en la decencia—veía pasar las escenas con ese aburrimiento teatral característico que se localiza en las posaderas. Cuando un drama gusta y arrastra, el posterior se achata, se humildiza, y se duerme: se diría que cae en el nirvana final de la admiración. Cuando la pieza es fastidiosa, el posterior, no enajenado por altas funciones de éxtasis, es preso por los accidentes banales de la inclemencia del asiento, de la temperatura y del bicho...

Se notaba que Damia, la excedente artista, se desenvolvía molesta, entrabada en su rol de Elisa. Cuando, después del segundo acto, se puso a cantar algunos de sus romances trágicos y sensuales, ella descansó. Y el público también. Se la sentía libre, placiéndose con el juego de su voz en la canción dicharachera, amorosa y pícara. Y el público también. La sala entera se había despertado de su torpor y pasividad, las posaderas acalambradas se dilataban, las manos aplaudían y los labios se florecían en sonrisas. Se olvidaba la pesadilla y las declaraciones sociales de la pieza, no se pensaba ya en conminar la sociedad injusta y cruel; era el ensueño que pasaba, bruscamente, en el encanto fácil de la música, y en la alegría del beso se insinuaba el goce del vivir sin redimir. Los couplets eran bisados, trisados. Cuando uno se agotaba, otro surgía, nuevecito, en la batuta del director. Casi se maldecía en alta voz la pieza que debía recomenzar.

El telón volvió a levantarse sobre el acto tercero de "La Fille Elisa". El público tenía la nariz del que, después de un sueño lindo, ha caído de nuevo en la vida cotidiana, sucia, banal, odiosa. Las declamaciones de reunión política se desgranaban lamentablemente sobre los cráneos que pensaban "yo no puedo irme porque he pagado diez francos".

Era el teatro popular. Era el teatro impuesto al pueblo por sus tutores ocultos. Se conoce que los tutores ocultos se han preguntado: ¿Qué daremos al pueblo que le plazca? Pero no han aguardado que el pueblo responda. Se han contestado ellos mismos: piezas naturalistas, naturalmente, donde un Copeau se embrutezca en el assommoir, donde un gigolot—el gran Julot—sepa abrir diestramente el vientre de su "dama" cuando ésta se aburra de nutrirlo con el sudor... de su frente; una mansarda donde un matrimonio, sumamente psicológico, se ocupe en luchas trágicas comprometiendo gravemente la vida de las trancas y de las sillas, sin hablar de las cuchilladas cambiadas sin merma en el "bide" y del "raisiné" corriendo a chorros en un leal duelo a puñaladas....

Y bien, no: el pueblo no ama eso. Yo no he visto a esos proletarios, esas damas y damisellas del nuevo París con una cara de decepción que habría podido notarla un diputado socialista. Habían ido a ver algo bello, algo que no se pareciese en nada a lo que se vé todos los días, elevado, grande y humano, donde se respirase el aire que hincha el pecho de grandeza, el aire demasiado robusto de la Belleza. Y habían caído en una mansarda. Decepción estética primero; luego decepción humana derivante del error "naturalismo". Además, la mansarda no existe, y de existir no es el obrero el que la habita; es el estudiante, el artista pobre, el fracasado, el miserable sin esperanza. El obrero del siglo veinte, el señor obrero, no puede vivir sin calefacción central, y un lavabo de porcelana con agua corriente.

Pero este proletario exigente en confort sigue siendo el de hace cincuenta años atrás: estúpido niño. No tiene aún ninguna conciencia de su aspiración interior. La civilización, con nombre de higiene, no ha penetrado más abajo de la piel. De la punta de la nariz lo conducen como antes, como siempre, sus compasivos guiadores. El hecho es hoy tanto más sarcástico cuanto que el proletario pretende haber conquistado algunas libertades, noblezas y derechos. Este espejismo deriva de que nuestra época carece en absoluto de franqueza, y la lucha que comenzó con sangre y filo de arma se continúa con las nuevas armas esencialmente hipócritas y multifiludas: el oro y la palabra.

Nunca más que hoy se glorificó al pueblo: nunca mejor que hoy se han burlado de él. Se trata de contribuciones o de guerra, de trabajos públicos o de operaciones financieras, va de suyo que es el pueblo soberano quien decide. Pero todo el mundo —note Ud. que "todo el mundo" no es el pueblo soberano—sabe que el pueblo soberano no sabe ni de qué se trata. Se anuncia al pueblo francés que el Gobierno por decisión del parlamento —que representa al pueblo: nadie dice lo contrario— ocupará el Rhur; el pueblo francés bala de admiración. Dígale que lo evacua; su satisfacción no conoce límites. Alábele la alianza rusa, la amistad inglesa, la intervención yanqui su alegría llega al delirio... todo el delirio de política internacional que cabe en este pueblo que sabe encogerse de hombros con un "je m'en fiche" (el parisión "jemenfichista"). Dígale mañana que se ha declarado la guerra con Inglaterra y que se ha hecho la alianza con Alemania; su arrobamiento lindará en locura... toda la locura que... etc.

Obedece. Pero con la dulce ilusión de obecerse a sí mismo. En cambio sus conductores van perdiendo el mando, sin poder siquiera quedar con la ilusión del mando. Es una verdad conocida, pero de último cuño, flor desconcertante de las últimas conferencias internacionales; no son ni los gobiernos los que así manejan a los pueblos. Hay esa alta finanza internacional, consorciums, trusts, que deciden de las menores operaciones de un país, lo dotan de un ferrocarril, de un tranvía, de un empréstito. Personajes misteriosos y anónimos que han comenzado a dirigir el mundo y que se hacen representar en las conferencias de naciones por esos autómatas implacables y articulados que se llaman expertos. Los titiriteros nacionales —gobiernos— están pasando a ser títeres en las manos de los titereteros internacionales: los banqueros del mundo.

Jamás, en momento ninguno de la historia, el pueblo fué menos capaz de dirigirse, de comprender algo en los actos de conjunto, de su propia cosa pública; jamás su servidumbre fué más completa; por eso nunca su realeza y soberanía fueron proclamados de manera más cómica. Lo que se ostenta sobre todo en materia de arte. Otrora fué entendido que el arte era el hecho de una élite, lo que en suma era bastante lógico. Hoy se ha inventado el arte popular para consumo de Su Majestad el Pueblo. En verdad os digo nunca una broma más indecente fué sostenida con mayor seriedad.

¿Qué es el arte popular cuando se trata de pintura o escultura?

La rotunda demagogia francesa que lo ha inventado, se vería bien embarazada para explicarlo. En concreto, se ha encarecido a los artistas oficiales — tres volúmenes de circulares del Ministerio de Bellas Artes — el representar, en lo posible, mineros, herreros, panaderos, soldados, limpia-cloacas, vendimiadores... y de hacerlos, ya sea en bronce, pintura o cerámica, "en las nobles actitudes del trabajo". Después de cuarenta años de arte popular, ha resultado un conjunto de obras de una tristeza y una pesadez inverosímiles que embarazan los museos y hacen lamentables los paseos públicos de las ciudades provincianas. El viajero ingenuo se revuelve allí entre una cantidad pesadillesca de cacharros decorados con tomates y patatas de colores varios llamados oficialmente cerámica de arte, trozos de madera labrados a escuadra y combinados en forma de muebles... Parece que todo eso es lo que constituye el "arte popular".

Lo que el pueblo piensa de todo eso, no lo sé. La cosa tiene por lo demás escasa importancia, ya que jamás se le ha pedido su opinión. Pero la muchedumbre dominguera que se estaciona admirativamente ante las vitrinas llenas de muebles Luis XV, de graciosas estatuillas de diosas en estado de cerezas maduras, cromos con bellas princesas que descienden de carrozas escarlatas, grabados donde los caballeros tercian capa y honor y se sacan el alma en la punta de las espadas bajo un claro de luna lleno de ensueño... hacen pensar que la masa tiene un gusto artístico más bien reaccionario. Empero, mirando una pieza del teatro popular, es donde he comprendido que la cosa linda en el grotesco irresistible. Como diría Gavroche: "C' est a s' en taper la tête par terre jusqu'a ce que ca fasse des étincelles!..."

El hecho es que este pueblo se aburre artísticamente en su teatro y viendo una pieza—del arte hecho para él con cuidado maternal de sus mandatarios, y en la Comedia Francesa o en el Odeón, cuando el telón baja sobre el 5.o acto de Hernani, la Parisién, Edipo Rey, la Mujer desnuda, o Andrómaca, tiene el corazón ancho de emoción y en su frente banal hay la serena estela que deja, al pasar, lo sublime.

Y es que "los que se inclinan con solicitud sobre el pueblo", para servirme de una fórmula carísima y de excelentes resultados, me hacen la impresión de aquellas buenas almas que se ven obligadas cuando hablan a un bebé a poner una cara idiota, a tomar un airecito bobalicón y lanzar algunas pueriles onomatopeyas: "Agu, Agu... papá... titi... ¿Quechecheo?... Pato... pato... ¿Qué es eso?... ¡Zapato!... ¡Zapato!...

Ignoro lo que el bebé y el pueblo piensan de esta manera onomatopéyica de ser comprendidos. Pero si yo me hallara en el lugar, sobre todo del pueblo, me fastidiaría un poco al ser tratado como un imbécil por mis protectores. ¿Es, sin embargo, tan difícil el comprender esta verdad como el agua y el sol?: para toda la humanidad no hay más que un arte, una sola manera de amar y gozar lo bello, que si alguna diferiencia existe entre los hombres en el modo de relacionarse con la hermosura, no puede ser una diferencia de calidad o de grado. El modo es siempre el mismo y humano modo. El sólo vocablo de "arte popular" es una inepcia que sobrepasa los límites de la zalamería demagógica.

El político "que se inclina con solicitud sobre el pueblo" cierra los ojos al inclinarse o está ciego: nunca ha notado cuáles son los espectáculos que el pueblo amó cuando no tuvo solícitos guiadores: misterios religiosos de la edad media, desfiles suntuosos, cuentos de hadas y trasgos, aventuras maravillosas; después, el romance o el drama, pero con sedas, salones suntuosos, gestos heroicos o exquisitos, una atmósfera de ensueño o de heroismo, torturas sutiles en almas extrañas, sonrisa, amor, champaña y luz... Todo en el pueblo es amor, romance imaginación poética, aspiración a escapar durante algunas horas por encima de la propia condición y aún de los moldes diarios de la humanidad entera. El pueblo, como niño, permanece todavía cercano al gran misterio de donde salió. Prefiere y comprende en gozo la alegoría, el cuento y la leyenda. Pena durante diez horas al día en la banalidad y va al teatro para indemnizarse con dos horas de ensueño. Pero allí, su amo y tutor oculto le endilga "la Fille Elisa", donde está su cafetín, una mansarda aún más pobre que su vivienda, un diálogo que ya no le émociona a fuerza de oírlo en el choclón de su partido un tipo "poise" que habla como en el Matadero de la Villette... Se queda en su sillón, triturando sus nalgas en el aburrimiento, porque sería injusto levantarse habiendo pagado diez francos, y su mejor sensación de la hora es la de aburrirse aristocráticamente por diez francos tirados a la calle. Pero no volverá. Lo sé porque al salir, después de un amplio bostezo, resume su opinión, clara, corta y justa.

—Zut!

E. T.

MUEBLERIA
La Argentina
214.—BANDERA.—220
JOSE GURFINKEL
GRAN SURTIDO DE MUEBLES DE TODOS ESTILOS
FABRICA: CHILOE 1310
A precios más bajos que en todas las Mueblerías. Antes de hacer sus compras, consulte mis precios.

FORTAGOL
REMEDIO INFALIBLE
PARA LA
IMPOTENCIA
DEBILIDAD
SEXUAL
NEURASTENIA
Etc.
Se vende en la Botica Italiana, Huérfanos 1020, y en todas las Farmacias del país

Véndese el Hotel España
—DE LLOLLEO—
Establecimiento acreditadísimo, que produce utilidades seguras.
En la venta se comprende el edificio, muebles, etc. No se cobra derecho de llave.
Tratar: ADOLFO RIQUEZ.— MORANDE 322

PERMUTO o VENDO
Espléndida propiedad en Avenida Portales, esquina, terreno extenso. Precio: 280,000. Acepto propiedad hasta $ 450,000.
OTRA EN VALPARAISO: Elegante edificio, tres pisos, almacenes, casas. Precio: $ 500,000, por propiedad en Santiago.
Navarrete y Rotman
Bandera 139

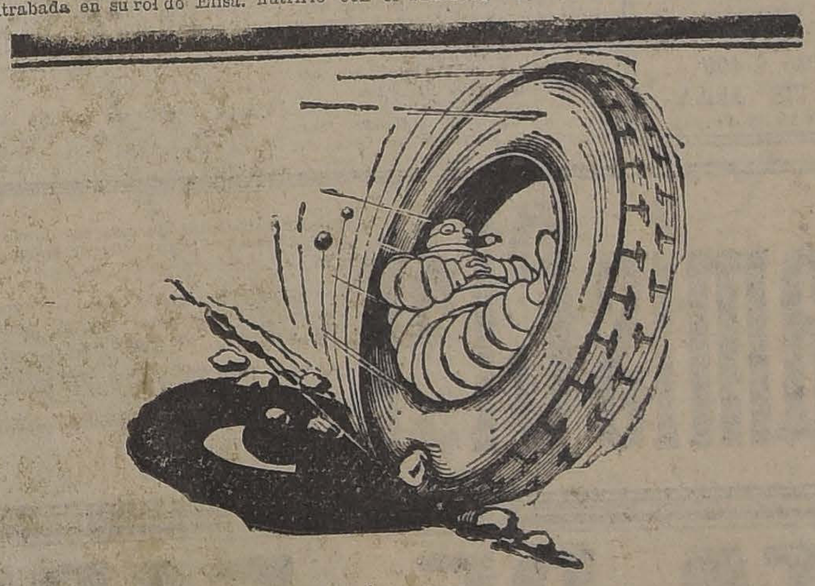

En vuestro Fora
y a medida que se desgasten vuestros neumáticos, reemplazadlos, sin cambiar ni ruedas ni llantas,
por los
"CABLÉ-CONFORT"
MICHELIN 31×4.40
Si compráis: un neumático Confort: montadle en la delantera. Dos neumáticos Confort: montadlos en la trasera. Como recambio, un solo neumático-ordinario o Confort-basta para ganar la etapa.
Cuestan más baratos que los neumáticos Cablé 30×3 1/2 Y duran mucho más.
—E 6—

BEBA
como aperitivo
UN COCTAIL en COGNAC LA PARRA DE ORO y como digestivo una copa de COGNAC LA PARRA DE ORO de la VIÑA ERRAZURIZ PANQUEHUE, se sentirá sano y reconfortado para su trabajo.
Pídalo al Depósito de esta Viña en Santiago,
SANTA ROSA 835
Teléfono 164. — Matadero
Precio del cajón: $ 144.00
LUIS GONZALEZ Z.
AGENTE
N|0 1

CUERPO DE BOMBEROS
EJERCICIO GENERAL
Tendrá lugar el Domingo 26, a las 4 P. M., en el Parque Cousiño.
Las entradas se venden en la Comandancia del Cuerpo, Santo Domingo 978, de 5 a 8 P. M.
VALOR DE LAS ENTRADAS:
Terraza alta: $ 3.00. — Tribunas: $ 2.00 — Carruajes: $ 5.00

CORTADORES DE CUEROS SE NECESITAN
FABRICA DE CALZADO
SAN DIEGO 1440

EDDEF DARÁ UN RECITAL DE DESPEDIDA.—La distinguida recitadora chilena, señora Eddef prepara para el Miércoles próximo un interesante recital de despedida antes de partir a Buenos Aires donde deberá permanecer un tiempo más o menos largo.

Este recital se llevará a efecto en el Teatro Victoria con un programa muy seleccionado.

NACIMIENTO. — Ha venido al mundo Víctor Manuel, hijo de don Alberto León B., y de la señora Victoria Varas de León.

ANEMIA-NEURASTENIA, DEPRESION Y AGOTAMIENTO DE LAS FUERZAS EN GENERAL

son síntoma de un sistema nervioso debilitado que necesita urgentemente un tratamiento reconstituyente. El

Ner-Vonoide

Feliz combinación de glicero-fosfatos y formiato combinados, es la gran preparación científica recetada diariamente por los médicos especialistas. Obra directamente sobre el sistema nervioso y muscular, sin perturbar nunca las funciones del estómago.

En venta en todas las boticas bien surtidas del país.

PREPARADO Y GARANTIDO POR EL LABORATORIO FRANCIA

SANTIAGO. — CASILLA — 190 —

EL CONCURSO DE BELLEZA FEMENINA ORGANIZADO POR "ZIG-ZAG" Y "LA NACION"

EL JURADO GENERAL, REUNIDO EN "LA NACION", ELIGIO LAS BELLEZAS QUE HAN DE REPRESENTAR A CHILE EN EL CONGRESO MUNDIAL

Al mismo tiempo se elige Reina de la Belleza Nacional a la señorita Pilar Subercaseaux Aldunate. — Una gran velada de arte criollo para la proclamación de la Reina.

El gran concurso de belleza femenina organizado por las empresas editoras de "La Nación" y "Zig-Zag" ha quedado virtualmente terminado con el último trámite de la selección general, realizado ayer en nuestros salones por el Jurado especial designado con este objeto.

Al efecto, a las tres de la tarde de ayer se reunieron en uno de los salones de esta imprenta el Excmo. señor Embajador de la Argentina, don Manuel Malbran; el Excmo. señor Ministro de Francia, M. Jean Loisseler de Longchamps y el Excmo. señor Ministro Plenipotenciario del Uruguay, don Eugenio Martínez Thedy, a fin de dar cumplimiento a la misión que les había encomendado nuestro diario y que tan gentilmente habían aceptado.

Como ya se ha dicho, la primera eliminación fué realizada por los jurados provinciales, constituidos un año atrás, y los cuales tuvieron la tarea de seleccionar en cada provincia los exponentes más puros de la belleza regional. La deficiencia de los elementos fotográficos de provincia ha deslucidado un tanto la presentación de las concursantes provinciales, pero, con todo, el Jurado General ha podido rendir tributo a la mujer de provincia eligiendo para la selección general a tres hermosas representantes de las bellezas de provincias. Otras cuatro fueron elegidas entre las seis que el jurado de Santiago había elegido previamente.

La labor del Jurado General se vió así simplificada y reducida a elegir entre las ya destacadas con anterioridad.

Los distinguidos diplomáticos tuvieron felices frases de admiración para la belleza de la mujer chilena y comentaron largamente ante los retratos del concurso los diversos aspectos típicos que distinguen la belleza femenina en Chile. Después de un detenido estudio formaron la siguiente lista de bellezas para que representen a nuestro país en el gran concurso mundial de "Le Journal", en orden alfabético:

Señora Cecily Cook de Wittig, de Valparaíso.

Señorita Tetcia Cumming von Haan, de Santiago.

Señorita Laura Montano Massolini, de Antofagasta.

Señorita Berta Róbinson Rodríguez, de Concepción.

Señorita Pila Subercaseaux Aldunate, de Santiago.

Señorita Georgina Tevery Brunet, de Santiago, y

Señorita Nina Vial Palma, de Santiago.

Al mismo tiempo se procedió a designar Reina de la Belleza Nacional, de acuerdo con las bases del concurso, resultando elegida para este honroso puesto la señorita Pila Subercaseaux Aldunate.

Al terminar la selección, el Excmo. señor Martínez Thedy, siempre galante y gentil, dijo que si hubiera estado de su parte, habría dado su voto por cada una y por todas las mujeres de Chile, pues reconoce que en este país la belleza de la mujer es tradicional y constituye uno de los adornos más en armonía con la hermosura de su cielo y de su naturaleza.

Luego, al tratarse de la elección de la Reina de la Belleza agregó "que sólo por tratarse de elegir Reina de la Belleza para Chile abdicaba un instante de sus ideales republicanos".

El señor Ministro de Francia tuvo esta otra frase feliz: "Me siento francamente realista ante esta Reina".

Y el señor Embajador de la Argentina, don Manuel Malbran: "He cumplido la misión más delicada e importante de mi vida".

La proclamación de la Reina de la Belleza chilena se llevará a caba deutro de poco en el Teatro Victoria con una memorable velada de arte criollo a beneficio de una institución benéfica de Santiago.

Damos a continuación el texto del acta levantada por el Jurado conteniendo el fallo del Concurso:

Señorita María Valdivieso Tagle

Señorita María Valdivieso Tagle cuyo matrimonio con el señor señor Daniel Ovalle Alvarez, será bendecido a medio día de hoy.

Actuarán como padrinos por parte de la novia don Alberto Valdivieso y señora Elena Tagle de Valdivieso y por parte del novio don Luis Dávila y señora Rosa Alvarez de Ovalle.

Servirán de testigos por parte de la novia, los señores Ignacio Valdivieso Solar y don Alberto Tagle Ruiz y por parte del novio don Alberto Sánchez Urmeneta y don Luis Valdés Dávila.

En el matrimonio civil servirán como testigos los señores Diego Vergara Astaburuaga y Rafael Tagle Ruiz por parte de la novia y los señores Felipe Sullivan y Rubén Dávila por parte del novio.

El Acta del Jurado General, compuesto del Excmo. señor Embajador de la Argentina, don Manuel Malbrán; del Excelentísimo señor Ministro de Francia, M. Jean Loisseller de Longchamps, y del Excmo. señor del Uruguay, don Eugenio Martínez Thedy

"En Santiago de Chile, a 24 de Octubre de 1924, reunidos los suscritos en los salones de "La Nación", procedieron de acuerdo con las bases instituídas por las Empresas de "La Nación" y de "Zig-Zag", mantenedoras del Concurso de Belleza femenina, a hacer, en su calidad de Jurados, la selección de las bellezas que han de representar a Chile en el Concurso Mundial que está realizando "Le Journal" de París, y al mismo tiempo a elegir la Reina de la Belleza Nacional.

Después de un detenido estudio de los retratos enviados por los Jurados provinciales, el Jurado General acordó formar la lista de bellezas chilenas en la siguiente forma, por orden alfabético:

Señora Cecily Cook de Witig.
Señorita Tetcia Cummins von Haan.
Señorita Laura Montano Massolini.
Señorita Berta Róbinson Rodríguez.
Señorita Pila Subercaseaux Aldunate.
Señorita Georgina Tevery Brunet.
Señorita Nina Vial Palma.

Encargado también este Jurado para designar a la Reina de la Belleza Nacional, acordó otorgar este título a la señorita Pila Subercaseaux Aldunate.

El Jurado estima necesario hacer la siguiente declaración:

1.o Que la selección se ha visto limitada o restringida, debido a que los retratos enviados por los Jurados provinciales adolecen de graves deficiencias fotográficas, haciéndose, por esto, difícil la apreciación justa de los valores estéticos que representan.

2.o Que la selección general ha debido hacerse sobre la selección ya realizada por los Jurados provinciales, y, por lo tanto, ha tenido que limitarse sobre un determinado número de bellezas.

Por otra parte, el Jurado desea dejar constancia de que si bien las bellezas incluídas en la lista de este fallo resumen la belleza de la mujer chilena, lamentan que por las circunstancias antes anotadas no se haya podido realizar una selección más amplia que representara en una expresión más vasta la belleza tradicional de las mujeres de esta tierra.—(Firmado).—**Manuel Malbrán. — E. Martínez Thedy.— J. Loiseller de Longchamps".**

Arriendo

En calle BASCUÑAN, buena casa de altos. Consta de hall, salón, escritorio, comedor, cinco dormitorios, baño y dependencias.

CANON: $ 400

JOSE LUIS SILVA

HUERFANOS 1153

CONSEJOS DE LA COMTESSE IVON

La más exquisita

Siempre una buena dueña de casa procura comprar los mejores alimentos, y donde le den las mayores garantías de buena calidad. Así es como la Mantequillería **Moderta de C. Mariotti, Santo Domingo 979,** ha logrado formarse la mejor clientela de Santiago, debido a su exquisita mantequilla de la Hacienda Chicureo, cuya marca debe exigirse en cada paquete, como garantía de pureza y calidad insuperable.

PARA LA TOILETTE

No es necesario esmaltar el cutis para tenerlo suave y trasparente como el ideal soñado; ensaye el **Semi Líquido Nazimova,** es una preparación maravillosa, que la dejará encantada. Se vende en la **Botica Italiana, Huérfanos 1020** y en todas las boticas.

PARA CONSERVAR LA VISTA

Nunca debe dejarse pasar para tarde la consulta sobre cualquiera afección de los ojos o debilitamiento de la vista. Al contrario, debe irse inmediatamente al consultorio gratuito del **Instituto Optico de Rotter, Ahumada 264.**

SIEMPRE ADELANTE

El comercio se hace ahora a fuerza de réclame, pero no es el más pregonado el mejor producto, pues sólo la buena calidad es la que triunfa en definitiva; por ejemplo, el **Jabón Boraxol del Laboratorio,** es el más aceptado y el preferido por todas las personas de cutis fino y delicado y por las que lo tienen dañado por otros jabones o preparaciones de toilettes nocivas.

EL CALZADO.

El público no siempre se fija en la bondad de los artículos que compra, y se deja seducir por la gran réclame o la brillante presentación y después tiene que arrepentirse de haber sido sorprendido al ver que sus compras no corresponden al dinero gastado. Esto asume especialmente en el ramo de calzado y por eso es que recomendamos a la **Casa Real, Ahumada 310,** donde siempre se encontrará el mejor calzado de lujo y corriente y de acuerdo con los últimos dictados de la Moda, y así se explica que tenga en su clientela a las familias más distinguidas y elegantes de Santiago. Esta casa presenta el más hermoso y variado surtido de calzado en colores; también ofrece el mejor calzado especial para caballeros y niños.

EL MEJOR TONICO PARA EL ORGANISMO.

Las personas débiles, anémicas, neurasténicas, convalecientes, necesitan un poderoso reconstituyente, cual es el **Cerebrol,** que estimula las funciones del corazón y del cerebro, regulariza la digestión, desarrolla el apetito, reconstituye el apetito, reconstituye los tejidos y los huesos, da vigor, alegría y actividad y puede ser tomada por las personas más delicadas y los niños. Se vende en las **Droguerías importadoras y buenas boticas.**

JUVENTUD.

Para conservar el cutis fresco con la lozanía de la juventud, y para corregir y restaurar los estragos de la edad, se necesita usar productos especiales y que no dañen el cutis. Por eso recomendamos el uso de la Crema, Leche, rojo y polvos **Hamamelis del doctor Davis,** que realzan idealmente la belleza dándole al rostro un tinte de freccura juvenil. Lo vende su único importador, **Diez, calle San Antonio 69.** Se atiende pedidos de provincias.

SIEMPRE LOS TEJIDOS.

Continúa la moda exigiendo tejidos en toda clase de prendas de vestir, como lo más elegante y práctico. La casa ... es casi frente a ... fábrica que más ... confección de toda ... los, como ser trajes ... cas, bufandas, etc. ... y también es la que ... rato y dá más ... clientela.

BOCA FRESCA Y HERMOSOS.

Así como se adm... las chilenas, llama ... dentadura tan mala ... bido a la falta de ... cas higiénicas que de... la infancia. Usese ... de cada comida, al ... acostarse, los elixires ... vos dentríficos pre... **Laboratorio Chile** ... en todas las **Botica...** rías.

¡SEAMOS PREVISORES.

Un dicho popular ... prevenido nunca fué ... una gran verdad pr... pamos todos los días ... variadas formas. Así ... previsores que mues... haber logrado formar ... nomías una fortuna ... lia, incrementada ... buena póliza de seg... en cambio, otros que ... che a la mañana ... todo su haber de... incendio, sin estar ... viene hacer una visita ... **pañía de Seguros La ... nal, Moneda 1295,** ... mente se trasladará ... y allí encontrará el ... vir tranquilo y de ...

ECONOMIA ES RIQUEZA.

Las personas super... las cosas por las apa... tras que las de un ... estudian el fondo y ... méritos donde verdad... encuentran.

Unas se quejan de ... mala calidad de los ... otras siempre tienen ... de cosas muy buenas ... las primeras sólo se ... apariencia y presenta... las segundas buscan ... donde se encuentra ... en calles apartadas ... Tal ocurre con la ... **Emilio Delporte y C... dera 689-693,** espaldas ... que acaba de recibir ... moso surtido de telas ... lana para trajes de ... verano.

DE CASA GRANDE

No vamos a tratar ... de abolengos o de ... aunque se están pon... moda, pues correríamos ... ponernos mal con los ... los Zúñigas y prefer... de amigos.

Nuestro propósito ... contrario dar una idea ... tica y útil para que ... figurar y aparentar ... campanillas, mediante ... tenida de sus chauffeurs ... usar guarda-polvo ... mo los que confecciona ... **de Impermeables La ... cana, Alameda 972,** ... todos los de las grandes ... mo un sello de elegancia ... gusto.

También tiene todo ... para viajes y excursiones ... muy prácticos y muy ...

Comp...

INES.—Veo que está ... da.

RAQUEL.—Sí, porque ... me ha tratado hoy con ... indiferencia.

INES.—¡Ya sé la causa ... tu melena está muy ... A mí me ocurría lo mismo ... novio, y desde que uso ... "GOMINA" Americana ... es la única que da a ... firmeza, distinción y ... conseguido los mayores ... el amor.

Pídela en las boticas ... rías y perfumerías.

Unico concesionario ... A. DOBRY — SAN...

Tomá SENEGUINA y dejáte de toser

ACEITE LINAZA INGLES
AGUARRAS "ARBOLITO"
PINTURAS, BARNICES, ESMALTES
PRECIO BAJO
MERCERIA MATTA
Casa Fundada en 1886
DELICIAS N.º 2780 (PORTAL EDWARDS)

Ramis Clar

En estos días de calores, llame a "La Isleña" o al "Negro Bueno", inmediatamente será atendido.

Helados especiales, pasteles finos, postres; piezas para regalos, crema de Chantilly, etc., etc.

"LA ISLEÑA cuenta hoy en día con el Salón más elegante y confortable de todo Chile.

VENDEDOR

actualmente ocupado con 25 años práctica mercería y menaje, desea representaciones o puesto de porvenir.

CASILLA 4699

POR CUENTA DE FABRICANTES

Sedas, Lanas, Creas, Tocuyos, Lienzos, Colchas, y un sin número de artículos a precios increíbles

ESPUMILLAS gruesas, pura seda, en colores negro, café, marino y blanco, de $ 45 a ... $ 32.—
ESPUMILLA fina, 16 colores. Valía $ 35, a ... $ 28.—
MARROCAIN fino; su precio $ 45, a ... $ 30.—
CHARMEUSE fino, blanco, marino, plomo y cáscara; verdadera ganga, a ... $ 38.—
VELO fino, a ... $ 30.—
ESPUMILLA chinesca, muy lindos dibujos, la mejor calidad. Valía $ 48, a ... $ 39.—
PONGUE, muchos colores, a ... $ 10.50

HILOS Y ALGODONES

BATISTA de hilo muy fina, a ... $ 12.50
RETORTA puro hilo, a ... $ 8.50
ORGANDI blanco, a ... $ 4.90
OPAL, lindos colores, especial para ropa interior, a ... $ 7.50
SAÑANAS de baño, c|u a ... $ 18.—
SABANAS de baño, mejor y más grandes, c|u. a ... $ 29.—
TOALLAS, c|u. desde $ 3.50 hasta ... $ 12.—
SERVILLETAS muy buenas, docena ... $ 19.—
SERVILLETAS medio hilo, docena ... $ 28.—

LANA

MARROCAIN pura lana, a ... $ 15.50
MARROCAIN listado, a ... $ 13.80
GABARDINAS finas, ancho 1.30, a ... $ 18.—
JERSINA, muy buena calidad, a ... $ 21.—
CACHEMIRA algodón, especial para luto, valía $ 7.50, a ... $ 5.50
POPELINAS lana, a ... $ 9.80

CALZADO

El mejor calzado a precios más bajos, lo ... de la CASA LLANEZA.

¿Quiere usted calzar bien y con verdad... economía? Compre sus zapatos en la CASA LLANEZA, San Diego 396.

¿Desea que sus zapatos le duren mucho... Haga su adquisición en la CASA LLANEZA, donde encontrará el mejor surtido.

Tocuyos y Creas para Sábanas vendemos una gran partida por la mitad de su valor, Lienzo desde $ 1.20 mt.

CASA LLANEZA SAN DIEGO 394 Y 396

FRENTE AL CONSERVATORIO NACIONAL DE MUSICA

EL GRAN CONCURSO DE BELLEZA FEMENINA ORGANIZADO POR "ZIG-ZAG" Y "LA NACION"

BELLEZAS QUE REPRESENTARAN A CHILE EN EL CONCURSO MUNDIAL

LA REINA DE LA BELLEZA NACIONAL

SEÑORITA NINA VIAL PALMA
(Santiago.—Foto Llaguno).

SEÑORITA PILA SUBERCASEAUX ALDUNATE
(Santiago.—Foto Llaguno).

SEÑORA CECILY COOK DE WITTIG
(Foto Navarro Martínez.—Valparaíso).

SEÑORITA GEORGINA TEVERY BRUNET
(Santiago.—Foto Llaguno).

SEÑORITA TETCIA CUMMINS VON HAAN
(Santiago.—Foto Llaguno).

SEÑORITA LAURA MONTANO MASSOLINI
(Antofagasta.—Foto Jecham).

SEÑORITA BERTA ROBINSON RODRIGUEZ
(Concepción).—Foto Llaguno).

LOS FUNERALES DE DON IGNACIO SEGURA.—Desde la Clínica Alemana fueron conducidos ayer al cementerio general los restos del señor Ignacio Segura acompañados de un numeroso y selecto cortejo que revelaba la estimación en que era acreedor el citado caballero por las relevantes cualidades que lo adornaban.

Antes de dar sepultura a sus restos se ofreció una misa por el descanso de su alma. Pronunciaron discursos los señores Ernesto Aragón, José M. Ladrón de Guevara, Damián Saavedra y Aníbal Contreras Puebla.

CENTRO FEMENINO DE ESTUDIO

Ha despertado mucho interés la Exposición de Arte Decorativo Ratik, Cestería y muchos otros trabajos ejecutados por las alumnas de esta institución.

La Exposición permanecerá abierta hasta el Jueves 30, de 10 a 12 y de 4 a 7.

Delicias 1236

CLUB DE SEÑORAS. — Las funciones de hoy.— Esta tarde, como de costumbre, habrá en esta sala dos funciones de biógrafo. Matinée a las 3 P. M. con el siguiente programa: "La voz silenciosa", hermosa película que ha tenido un éxito enorme por su belleza y moralidad, pues es una historia deliciosa cuyos protagonistas son dos niñitos que trabajan con un arte especial. Los Reyes Magos, con todo el idealismo están representados y todo el desarrollo de la cinta es una fantasía inimitable. Se pasará también la hermosa cinta "Chaplín en un día de placer".

Especial.—A las 6 en punto se estrenará la grándiosa obra: "El saqueo de Roma", paisajes soberbios de naturaleza.

Se ruega llegar a la hora, pues es cinta de largo desarrollo.

El concierto de ayer.—Con gusto exquisito y ejecución admirable dió el concierto anunciado la señorita Graciela Cerda, cosechando nutridos aplausos.

Clases de corte.— Con todo éxito siguen realizándose las clases de corte y confección que se efectúan los días Lunes y Miércoles, de 9 1|2 a 11 1|2 y los Martes y Jueves, de 9 1|2 a 4 1|2. Las señoras y señoritas que deseen ingresar a estos cursos pueden pasar por la secretaría del Club.

A BUENOS AIRES. — En la combinación transandina de ayer, se dirigieron a Buenos Aires don Eduardo Guzmán Echeverría y la señora Blanca Ureta de Guzmán.

TEA ROOM DE GATH & CHAVES.—Algunas familias que notamos en el Aperitif Concert de ayer Sábado en la mañana:

Infante Valdés, G. Huidobro Infante, Figueroa Sánchez, Pacheco Zegers, Correa Pereira, Hundurraga de Correa, Prado Valdés, Menchaca Ruiz Fernández, Morandé Dávila, Andueza Irarrázabal, Huneeus Lavín, Izquierdo Valdés, Orrego Vicuña, Vergara Blanco, Pereira Montes, Vial Freire Carrasco Blanco, Eguiguren Pérez, Balmacedo B. Del Río de Balmaceda, Arteaga Undurraga, Gómez de Arteaga, Amenábar Prieto, Claro Velasco, Amunátegui de Barros, G. Huidobro Domínguez, Larraín de Fernández, León de Zegers, León Noguera, Izquierdo Huneeus, Boonen de Fernández, Bunster de Carmona, Lyon del Río, Garcés Gana, Tagle Rodríguez, Claro Montes, Flesch de Irarrázaval, González de Sanz, Grez Irarrázaval, Pérez Tupper, Irarrázaval Barros, De la Cruz Rojas, Astaburuaga Ariztía, Echaurren Abalos, Barceló de Villamil, Larraín del Campo, Vicuña Correa, Undurraga Fernández, Herrera Urioste Sánchez Muñoz, Prieto Nieto, Barros Vicuña, Suárez Orrego, Montt Wilms, etc., etc.

RECEPCION. — Con motivo de su cumpleaños, la señorita Corina Díaz Herrera, reunió ayer en su casa habitación a un grupo de sus amiguitas, desarrollándose con tal motivo una animada tertulia.

ONCE. — La señorita Nena González Williams, reunió ayer a un grupo de sus amistades, a tomar las once en celebración de su cumpleaños.

MATRIMONIO MANDIOLA OVALLE-FUENZALIDA VALLEDOR.—Se ha fijado para el 29 de Noviembre el matrimonio del señor Rafael Mandiola Ovalle con la señorita Chita Fuenzalida Valledor.

DON OSVALDO SALAS. — Víctima de una prolongada enfermedad, ha dejado de existir en la tarde de anteayer, en San Eugenio, el apreciado joven don Osvaldo Salas. De inteligencia precoz, supo desde los risueños años de su infancia revelarse como un espíritu de condiciones superiores. Como hijo y como hermano fué el predilecto en el hogar y entre sus amigos, donde era justamente apreciado, se destacó por su lealtad y bondad sumas.

La muerte lo sorprende en las primeras jornadas de su vida, cuando su familia cifraba en él sus más caras esperanzas. La traidora enfermedad que de largo tiempo minaba su joven existencia la soportó estoicamente hasta su hora postrera.

Estrategia médica: Cuando el dolor de cabeza inicie su avance, ataque Ud. inmediatamente con las CAPSULAS DE NERVALINA

¡Impóngase de nuestra extraordinaria y conveniente Baratu

PARA EL LUNES 27, MARTES 28, MIERCOLES 29 Y TODA LA SEMANA CONSECUTIVA

Agradeceremos fijarse atentamente en la lista con sus respectivos precios de algunos artículos que estarán desde el Lunes en venta a los precios que in

SECCION PERFUMERIA

ORIGAN Coty, Fco. . . . . $ 29.00
ORIGAN Coty, envase de lujo, Fco. $ 41.00
EMERAUD Coty, Fco. . . . . $ 29.00
EMERAUD Coty, envase de lujo, Fco. . . . . $ 38.00
PARIS Coty, Fco. . . . . $ 28.00
PARIS Coty, frasco de lujo, Fco. . $ 33.00
PARIS Coty, frasco de 120 gramos Fco. . . . . $ 53.00
JAZMIN de Corsé Coty, Fco. . . . $ 41.60
LILA Porple, Coty, Fco. . . . . $ 28.50
L'OR Porple Coty, Fco. . . . . $ 29.00
CIPRE Coty, Fco. . . . . $ 29.00
STIX Coty, frasco de lujo, Fco. . $ 40.50
MUGUETS Coty, Fco. . . . . $ 28.50
AMBREINE Coty, Fco. . . . . $ 32.00
ROSA Jaqueminot, Fco. . . . . $ 29.00
HELIOTROPO Coty, Fco. . . . . $ 26.00
VIOLETTE City, Fco. . . . . $ 26.00
BRILLANTINE líquida Coty, Fco. . $ 6.00
PERFUME Lubin en frasco cristal, Fco. . . . . $ 18.00
CARTERITA 3 frascos para bolsillo, Fco. . . . . $ 7.80
LOTION Marengo, frasco corriente, Fco. . . . . $ 6.40
LOTION Marengo, frasco de lujo, Fco. . . . . $ 9.00
POLVOS Antea, Fco. . . . . $ 5.40
POLVOS Coty, perfume surtido, Fco. . . . . $ 6.40
POLVOS Primiale, caja grande, perfume surtido, Fco. . . . . $ 1.50
POLVOS Nevosine, caja corriente, Fco. . . . . $ 4.60
POLVOS Nevosine, caja grande, Fco. . . . . $ 5.40
POLVOS Floreal, caja chica, Fco. . $ 0.60
CREMA Oattine, caja chica, Fco. . $ 3.00
CREMA Oottine, caja grande, Fco. . . . . $ 6.00
PASTA Primale para los dientes, tubo. . . . . $ 1.50
JABON perfumado, pán redondo, perfume surtido, pán. . . . . $ 1.30
JABON Suavisador legítimo, caja de 3 panes, caja. . . . . $ 2.80
JABON Glicerina estilo Pears, caja de 3 panes, caja. . . . . $ 2.80
JABON Flor de Italia, caja de 12 panes, caja. . . . . $ 4.80
JABON Castilla Marsella, pán corriente, pan. . . . . $ 0.50

ARTICULOS TOILETTE PARA CABALLEROS

HOJAS Gillette, paquete. . . . . $ 8.40
HOJAS imitación Gillette, paquete. $ 3.00
HOJAS Ever Ready, paquete. . . . $ 4.00
MAQUINA Guillette c|. estuchey 3 hojas, c|u. . . . . $ 11.80
MAQUINA Ever Ready c|. estuche y 8 hojas, c|u. . . . . $ 8.00
ISOPO para afeitarse, clase fina, c|u. . . . . $ 3.00
TACITA de metal para el jabón, c|u. . . . . $ 0.70
ESPEJO de metal, especial para viaje, c|u. . . . . $ 3.00
JABON en polvo para afeitar, paquete. . . . . $ 0.60

SECCION ARTICULOS PARA CABALLEROS

CAMISA dormir en rica tela con tapa costura c|u. . . . . $ 14.00
CAMISA fantasía color, numeración completa, c|u. . . . . $ 14.80
CUELLO tieso toda forma, doble o sencillo, c|u. 1.20
PUÑOS clase fina, par. 1.50
CORBATA tejidas de seda, c|u. . $ 1.80
CORBATA tejida de seda más fina c|u. . . . . $ 2.20
CORBATA tejida de seda extra, c|u. . . . . $ 2.60
CORBATA de seda muy buena clase, c|u. . . . . $ 5.00
CORBATA de seda la más fina, c|u. . . . . $ 12.00
CALCETINES de algodón color, par. . . . . $ 1.40
CALCETINES color y negro, c|u. . $ 1.90
CALCETINES de hilo mercerizado, color y negro, c|u. . . . . $ 3.40
CALCETINES de hilo mercerizado, color y negro extra, par . . . $ 3.60
CALCETINES de hilo mercerizado, con flecha, par. . . . . $ 3.80
CALCETINES fantasía calado, par $ 5.60
CALCETINES de hilo finísimo, con flec. , par. . . . . $ 5.60
CALCETINES de seda color y negro, par. . . . . $ 5.00
SUSPENSORES clase buena, par. $ 3.00
SUSPENSORES elástico, clase fina, c|u. . . . . $ 4.00
LIGA de hilo mercerizado, par. . . $ 2.50
LIGA de hilo de seda, lo mejor, par. . . . . $ 5.00
PAÑUELO blanco de algodón, c|u. $ 0.80
PAÑUELO imitación hilo de color, c|u. . . . . $ 1.80
GUANTE de hilo calado, especial para la estación, par . . . . $ 3.50
GUANTE de cuero, color oscuro, par. . . . . $ 13.40

SECCION ARTICULOS PARA SEÑORAS

MEDIA de seda fina en lindos colores, par. . . . . $ 24.40
MEDIA de hilo color y negro, par . $ 5.80
MEDIA de hilo mercerizado color y negro, par. . . . . $ 6.00
MEDIA de hilo mercerizado con flecha, par. . . . . $ 7.60
MEDIA de velo blanca o negra, par. . . . . $ 7.60
GUANTES de hilo blancos y de color, par. . . . . $ 4.00
GUANTES blancos de seda, clase fina, par. . . . . $ 5.40
GUANTES previl corto en color, clase fina, par. . . . . $ 14.80
GUANTES previl corto "PERIN", par. . . . . $ 16.80
GUANTES de gamuza "PERIN", par. . . . . $ 19.80
UN SALDO guantes Mosqueteros PERIN", par. . . . . $ 32.00
QUITASOLES última novedad en todo estilo y marcados a precios especial para la baratura.

SECCION ARTICULOS VARIOS

FUNDAS con pequeños deshilados, c|u. . . . . $ 2.40
FUNDAS con pequeños deshilados, clase superior, c|u. . . . . $ 2.80
SABANAS imitación hilo 2x300, c|u. . . . . $ 25.00
CARPETAS estampadas, a $ 12.40 10.20 y c|u. . . . . $ 5.40
SERVILLETAS de algodón, c|u. . $ 1.70
SERVILLETAS de algodón, clase superior, c|u. . . . . $ 2.00
TOALLAS felpudas blancas, tamaño chicas, c|u. . . . . $ 2.80
VISILLO con lindo dibujo, par. . . $ 0.70

AJUARES COMPLETOS PARA NOVIAS
(SECCION BLANCO)

JUEGO de batista macó bordado a mano, el juego de 4 piezas, c|u. $ 56.00
JUEGO de batista extra, bordado a mano, dibujos nuevos, de 4 piezas, c|u. . . . . $ 63.00
JUEGO de batista superior, lindos dibujos, el juego de 4 piezas, c|u. . . . . $ 70.00
JUEGO de batista bordado a mano con lindas aplicaciones, el juego de 4 piezas, c|u. . . . . $ 82.00
JUEGO de batista bordado a mano, calidad fina, el juego de 4 piezas, c|u. . . . . $ 94.00
Además muchos juegos de batista en negro y color en género de seda y de hilo, puestos en ventas a precios de baratura.

SECCION ROPA BLANCA

CAMISA de día, fileteada, c|u. . . $ 5.00
CAMISA de día, bordado suizo, c|u. . $ 7.00
CAMISA de día, con tiras bordadas 7.00
CAMISA de día, bordada y calada a mano, c|u. . . . . $ 8.50
CAMISA de noche, fileteada, c|u. . $ 9.50
CAMISA de noche, bordado suizo. $ 15.00
CAMISA de noche, bordado a mano, c|u. . . . . $ 18.50
CAMISA de noche, bordado y con aplicaciones, fileteada, c|u. . . . $ 20.00
CAMISA de noche, bordado y calado a mano, c|u. . . . . $ 18.50
COMBINACION. Enagua - corpiño fileteada, c|u. . . . . $ 9.50
COMBINACION. Enagua - corpiño con tira bordada, c|u. . . . . $ 12.00
COMBINACION. Enagua - corpiño bordado suizo, c|u. . . . . $ 16.00
COMBINACION. Enagua - corpiño bordado a mano, c|u. . . . . $ 20.00
COMBINACION. Enagua - corpiño bordado a mano y aplicaciones, c|u. . . . . $ 24.00
COMBINACION. Enagua - corpiño bordado en jerseys de seda en colores, c|u. . . . . $ 32.00
COMBINACION. Camisa-calzón, cada una bordado suizo, c|u. . . $ 11.00
PANTALONES fileteados, c|u. . . . $ 5.00
PANTALONES, bordado suizo, c|u. $ 7.00
PANTALONES bordado a mano, c|u $ 8.50
PANTALONES de jerseys de hilo, c|u. . . . . $ 7.00
CORPIÑO bordado suizo, c|u. . . . $ 7.00
CORPIÑOS bordado a mano, c|u. $ 8.50
DELANTALES con calado para señora, c|u. . . . . $ 4.00
SABANAS de 1|2 hilo, con deshilado sencillo, 2 x 3, c|u. . . . . $ 55.00

SECCION GENEROS

CASIMIR de un color, lindo surtido, metro. . . . . $ 18.60
CRESPES Marrocain, de lana, en todo color, metro. . . . . $ 24.30
GABARDINA francesa en todo color, metro. . . . . $ 15.80
GABARDINA francesa, la más fina, metro. . . . . $ 19.80
POPELINA para camisa, alta, fantasía, metro. . . . . $ 6.80
POPELINA para camisa, extra-fina, metro. . . . . $ 7.20

SECCION BLANCO

BATISTA de algodón especial para ropa interior, metro. . . . . $ 2.60
BATISTA clase superfina, para ropa blanca interior, metro. . . . $ 2.80
BATISTA calidad superior (piecesita 10 metros), metro. . . . . $ 3.00
BATISTA Madapolán, doble ancho, metro. . . . . $ 4.00
BATISTA León, lo más fino para ropa blanca interior, metro. . $ 4.40
BATISTA "Supra", calidad lo más fino, metro. . . . . $ 4.80
BATISTA de puro hilo italiano, clase fina, metro. . . . . $ 8.40
BATISTA de puro hilo italiano, metro. . . . . $ 8.00
BATISTA de puro hilo italiano, superfina, metro. . . . . $ 9.00
BATISTA de puro hilo italiano, en colores, metro. . . . . $ 12.80
BATISTA de puro hilo italiano, para fundas, metro. . . . . $ 9.00
BATISTA de puro hilo italiano para ropa, metro. . . . . $ 10.00
BATISTA de puro hilo italiano extra-fina, metro. . . . . $ 10.40
CREA para sábanas, imitación hilo ancho, 200, metro. . . . . $ 10.00
CREA para sábanas, imitación hilo clase fina, ancho, 200, metro. $ 11.80

SECCION PAQUETERIA

BOTONES de nácar, finos, doc. . . $ 1.40
HORMILLAS para ropa blanca, doc. $ 1.20
BROCHES de presión, blancos y negros, doc. . . . . $ 1.10
AGUJAS para coser, clase fina, paquete. . . . . $ 1.20
CROCHET fino de acero, c|u. . . $ 1.20
SEDA para coser torniquet de gramos c|u. . . . . $ 1.40
SEDA para tejer a palillo, el gramo ocho centavos. . . . . .
TIJERAS grandes para costura, c|u $ 1.60
TIJERAS finas para uñas, c|u. . . $ 1.80
TIJERAS finas para bordar, c|u. . $ 1.00
ALFILERES finos de acero, caja. . $ 1.20
EXTRAFORT de seda blanco y negro, pieza. . . . . $ 1.40
SEDA en ovillos grandes, todos colores, c|u. . . . . $ 1.40
PEINETAS para el pelo, c|u. . . $ 1.80
PEINETAS finas para peinarse c|u $ 1.40
HILO zurcir mercerizado, ovillo. $ 1.50
BOTONES fantasía decorosos, doc. $ 1.80
HORQUILLAS ilusión, caja de 7 horquillas, caja. . . . . $ 1.30
HORQUILLAS onduladas, caja. . $ 1.20
HILO para bordar a máquina, carretilla. . . . . $ 1.60
SERVILLETAS fantasía de papel ciento. . . . . $ 1.80

SECCION TAPICERIA

JUEGO en lanza de bronce para cortina, largo, 160, juego. . . . $ 8.00
JUEGO en lanza de bronce para cortina, largo, 180, juego. . . . $ 9.00
VARILLA para escalera, c|u. . . $ 5.80
BRIN de guarda verde-granate, metro. . . . . $ 5.80
GUARDA de linoleum inglés con guarda lacre o verde, c|u. . . $ 7.00
LINOLEUM inglés Langaster, ancho, 1.80 metro, metro. . . . . $ 19.00
PAÑO para carpeta, ancho, 180, metro . . . . . $ 18.00
Stores, cortinas, tafiletes, clavos, galoncitos, brocatos y todo artículo de tapicería en liquidación durante la semana. Y por último un surtido en género para muebles en todos colores.

SECCION PAPELES IMPORTADOS

Ofrecemos las últimas últimas novedades en papel y guardas importadas, para empapelar, en todos colores y clases, a precios fuera de competencia. Invitamos muy especialmente a nuestra distinguida clientela a visitar esta Sección, seguros de que encontrarán en ella lo mejor que se fabrica en papel hoy día.

SECCION ENCAJES Y BORDADOS

ENCAJES malla legítimos, orilla ancho, 1 1|2 ctms, metro. . . . $ 0.80
ENCAJES malla legítimos, orilla ancho, 3 ctms., metro. . . . . $ 1.80
ENCAJES malla legítimos, orilla ancho, 3 1|2 ctms, metro. . . . $ 2.00
ENCAJES malla legítimos, orilla ancho, 4 ctms., metro. . . . . $ 2.50
ENCAJES malla legítimos, orilla ancho, 5 ctms., metro. . . . . $ 3.50
ENCAJES malla legítimos, orilla ancho, 6 ctms., metro. . . . . $ 4.00
ENCAJES malla legítimo, recorte, ancho, 2 ctms., metro. . . . $ 1.60
ENCAJES malla legítimo, recorte, ancho, 3, ctms., metro. . . . $ 1.80
ENCAJES malla legítimo, recorte, ancho, 4 ctms., metro. . . . . $ 2.50
ENCAJES malla legítimo, recorte, ancho, 10 ctms., metro. . . . . $ 10.00
ENCAJES bolillos legítimos, recortes, ancho, 2 ctms., metros. . $ 1.10
ENCAJES bolillos legítimos, recorte, ancho 3 ctms., metro. . . . $ 1.50
ENCAJES bolillos legítimos, recorte, ancho 5 ctms., metro. . . . $ 3,00
ENCAJES bolillos legítimos, recorte, ancho, 10 ctms., metro. . . $ 3.60
ENCAJES bolillos legítimos, recorte, ancho 15 ctms., metro. . . $ 4.90
ENCAJES bolillos legítimos, recorte, ancho, 2 ctms., metro. . . . $ 0.70
ENCAJES bolillos legítimos, recorte(ancho 3 ctms., metro. . . . $ 0.80
ENCAJES bolillos legítimos, recorte, ancho, 5 ctms., metro. . . . $ 2.90
ENCAJES bolillos legítimos, recorte, ancho, 5 ctms., metro. . . $ 5.00
TIRAS bordadas, orilla ancho 2 ctms., la pieza de 4 mts. . . . $ 2.—
TIRAS bordadas, orilla ancho 5 ctms., la pieza de 4 mts. . . . $ 3.70
TIRAS bordadas, orilla ancho 7 ctms., la pieza de 4 mts. . . . $ 4.20
TIRAS bordadas, orilla ancho 8 ctms., la pieza de 4 mts. . . . $ 5.—
TIRAS bordadas, orilla ancho 15 ctms., la pieza de 4 mts. . . . $ 8.—
TIRAS bordadas, orilla ancho 60 ctms., la pieza de 4 mts. . . . $ 8.—
TIRAS bordadas, orilla ancho 110 ctcs., el metro a . . . . . $ 12.—
TIRAS bordadas, recorte, ancho 1 1|2 ctms. la pieza de 4 mts. . $ 2.50
Y UN LINDO lote en encajes y recortes Valencianas finas por piezas de 4 1|2 mts. a precios de baratura.

SECCION COMESTIBLES

AZUCAR pancito Viña, kilo . . . $ 1.70
AZUCAR granulada refinada de primera, kilo a . . . . . $ 1.35
AZUCAR granulada corriente, kilo a . . . . . $ 1.10
AZUCAR flor de primera, kilo a . $ 1.80
AZUCAR Rosa Emilia, kilo a . . . $ 1.40
ARROZ Sublime de 1.a, kilo a . . . $ 1.80
ARROZ Sublime corriente, kilo a. $ 1.60
ARROZ Italiano Gigante extra, kilo a . . . . . $ 1.50
ARROZ Carolino, kilo a . . . . . $ 1.30
ARROZ India, kilo a . . . . . $ 1.20
ACEITE para cocina, lata de 10 litros, lata . . . . . $ 38.—
ACEITE para la mesa, lata de 1 litro, lata . . . . . $ 4.80
ACEITE "Buen Guiso", lata de 1 litro, lata . . . . . $ 4.—
ACEITE "Betus", botella . . . . . $ 7.50
ACEITE "Estrella", botella . . . . $ 7.—
ACEITE "Medallón", botella . . . $ 5.—
AJI para color, dulce clase extra, kilo a . . . . . $ 6.—
AJI para color, corriente, kilo a . $ 4.50
AJI picante, clase extra, kilo a . . $ 4.50
AJI picante, corriente, kilo a . . . $ 3.50
BACALAO Noruego con espina, kilo . . . . . $ 3.50
BACALAO Noruego sin espina, clase extra, kilo a . . . . . $ 6.—
BACALAO sin espina corriente, kilo, a . . . . . $ 3.80
CAFE Costa Rica de 1.a, kilo a . $ 7.50
CAFE Guayaquil 1.a, kilo a . . . . $ 5.50
CAFE Brasil molido, kilo a . . . . $ 4.50
CAFE molido, kilo a . . . . . $ 3.80
QUESO mantecoso, kilo a . . . . . $ 5.40
QUESO Parmesano, kilo a . . . . . $ 17.—
QUESO Reggianito, kilo a . . . . . $ 11.—
QUESO duro nacional, kilo a . . . $ 5.—
SAGU blanco de primera, kilo a . $ 4.50
TAPIOCA Inglesa, kilo a . . . . . $ 4.50
TE a granel superior, kilo a . . . $ 12.—
TE a granel flor fina, kilo a . . . $ 14.—
TE a granel Indian, kilo a . . . . $ 11.—
TE San Mun en caja de 10 libras, libra a . . . . . $ 6.—
TE Chino para familia, libra a . . $ 4.80
TE Chino Superior, libro a . . . . $ 5.50
TE Chino Sin Igual, libra a . . . . $ 6.—
TE Chino Mandarín, libra a . . . . $ 5.50
AZUL fino para lavanderías en paquete de 1|2 kilo, paquete a. . $ 0.90
ALMIDON arroz, kilo a . . . . . $ 2.40
ALMIDON trigo, kilo a . . . . . $ 1.20
JABON para lavar, en barras grandes, c|u. . . . . $ 0.70
JABON inglés en caja de 2 panes, caja a . . . . . $ 0.80
JABON Luz, caja a . . . . . $ 1.50
CHUCHOCA de Chillán de primera kilo a . . . . . $ 0.70
CIRUELAS secas, kilo a . . . . . $ 1.20
CHARQUI molido, kilo a . . . . . $ 3.80
CHARQUIMENTERO, kilo a . . . . $ 3.80
GARBANZOS, kilo a . . . . . $ 0.90
LENTEJAS, kilo a . . . . . $ 1.20
FREJOLES burritos, kilo a . . . . $ 0.70
TRIGO mote, kilo a . . . . . $ 0.70
HARINA flor de 1.a, kilo a . . . . $ 0.75
HIGOS secos de Elqui, kilo a . . . $ 0.60
HIGOS secos del Huasco, kilo a . . $ 0.80
MANTECA de chancho en latas de 5 libras, c|u. . . . . $ 7.—
MANTECA de chanco en latas de 10 libras, c|u. . . . . $ 0.—
PASAS de Huasco, kilo a . . . . . $ 2.50
PAPAS, saco a . . . . . $ 14.—
SALMON rosado, tarro a . . . . . $ 2.—
CHORITOS de Calbuco, tarro a . . $ 0.65
ERIZOS de Calbuco, tarro a . . . . $ 0.95
CENTOLLAS de Calbuco, tarro a . $ 1.35
SARDINAS especiales de 150 gramos, lata a . . . . . $ 0.80
SARDINAS especiales de 200 gramos, lata a . . . . . $ 1.60
SARDINAS especiales de 400 gramos, lata a . . . . . $ 3.—
PORTOLA en tomates de 600 gramos, lata a . . . . . $ 2.40
LANGOSTAS de Juan Fernández, lata a . . . . . $ 4.80
PUNTAS de Espárragos, lata a . . $ 3.—
LENGUES de cordero, latas de 600 gramos, lata a . . . . . $ 3.50
ESPARRAGOS especiales, lata a . . $ 4.50
CHAMPIGNONES, lata a . . . . . $ 3.—
POLVOS Royal en tarritos de 1|4 libra, lata a. . . . . $ 1.60
PATE Faie Nacional, lata a . . . $ 0.60
DURAZNOS al jugo, tarro a . . . $ 0.90
DURAZNOS Banquete, tarro a . . . $ 1.10
MERMELADA de frutas, surtida, tarro a . . . . . $ 1.20
MERMELADA de membrillo y manzanas, tarro a . . . . . $ 0.80
MOSTAZA Francesa, legítima, frasco a . . . . . $ 2.—
SALSA Inglesa, frasco a . . . . . $ 1.—
PIMIENTA en frascos de 4 onzas, frasco a . . . . . $ 1.50
TRUFFAS en tarros, tarro a . . . . $ 2.50
TRUFFAS en tarros grandes, tarro $ 4.50
SEMOLA, kilo a . . . . . $ 1.—
FIDEO sémola, kilo a . . . . . $ 1.—
FIDEOS especiales, kilo a . . . . $ 1.20

SECCION CONFITES

CHOCOLATES Sucher Vilma, des de c|u. . . . . $ 1.10
CHOCOLATES en polvo Coller en paquetes de 100 gramos, c|u. $ 1.80
CACAO en polvo Tolle en paquetes de 100 gramos, c|u. . . . . $ 1.30
BOMBONES con chocolates Suizo, desde c|u. . . . . $ 4.50
ALFENIQUE al Anís, kilo a . . . $ 3.50
GALLETAS de primera calidad, kilo desde . . . . . $ 4.—
PASTILLAS surtidas, muy finas, kilo desde . . . . . $ 3.50
CHOCOLATE de primera calidad, kilo a . . . . . $ 11.—
CAJAS de higos con nueces, c|u. $ 3.—
CAJAS Turrón, c|u. . . . . $ 2.80
CAJAS Turrón Italiano, c|u. . . . $ 0.65
kilo a . . . . . $ 7.—

LICORES IMPORTADOS

VERMOUTH Cinzano, litro . . $ 6.50
ANIS especial en botella, c|u. . $ 22.—
GINEBRA en botellas, c|u. . . . $ 24.—
APERITAL en botellas, c|u. . . . $ 22.—
RON Jamaica, en botellas, c|u. . $ 25.—
ANISETTE en botellas, c|u. . . . $ 25.—
COGNAC de 1 estrella, c|u. . . . $ 22.—
COGNAC 2 estrellas, c|u. . . . . $ 24.—
COGNAC 3 estrellas, c|u. . . . . $ 25.—
COGNAC 10 años, c|u. . . . . $ 25.—
COGNAC 14 años, c|u. . . . . $ 25.—
COGNAC Champion, c|u. . . . . $ 24.—
AMER Picon, c|u. . . . . $ 15.—
BITTER Secrestat, c|u. . . . . $ 26.—
KOLA Secrestat, c|u. . . . . $ 24.—
OLD Tom Gin "Royal", c|u. . . . $ 22.—
COGNAC Remmi Martin, c|u. . . $ 20.—
COGNAC Martell de 1 estrella, c|u $ 22.—
ANISETTE Boss, litro. . . . . $ 26.—
OPORTO Carmona, botella. . . . $ 18.—
OPORTO Duin, botella. . . . . $ 19.—
JEREZ 3 Palmas, botella. . . . . $ 20.—
JEREZ Valdespino, botella. . . . $ 20.—
FERRO-QUINA Nizijri, botella $ 12.—
OPORTO Brem, botella. . . . . $ 15.—
MALAGA extra, botella. . . . . $ 18.—
CACAO Marie Brizat, botella . $ 22.—
CURACAO, botella. . . . . $ 22.—
FERNET Branca botella. . . . . $ 28.—

ATENCION

LOS famosos licores de Eberl, las seis especialidades: Kumel, Anissette, Naranha ,Tónico, Curacao, Menta, a un sólo y único precio de, botella. . . . . $ 9.—

LICORES NACIONALES

COGNAC de 1|4 botella, botella $ 2.—
COGNAC muestrario, botella. . $ 1.50
COGNAC de la Quinta Marechal 6 años, botella. . . . . $ 5.—
COGNAC de la Quinta Marechal de 10 años, botella . . . . . $ 7.—
COGNAC tónico, botella. . . . . $ 3.—
OPORTO superior, botella. . . . $ 5.—
MENTA, Bitter, Curacao y Piperment, botella. . . . . $ 4.—
VERMOUTH Torino, botella. . $ 5.50
VINO Quina, botella. . . . . $ 4.—
VINO añejo del año 1900, litro $ 3.50
LICOR de café, botella. . . . . $ 1.50
CACAO a la vainilla, botella. . $ 6.—
OLD Tom Gin, botella. . . . . $ 7.—
WISKY especial, botella. . . . . $ 8.—
CIDRA, botella. . . . . $ 4.—

SECCION LOZA

PLATOS hondos y extendidos, blancos, c|u. . . . . $ 1.30
PLATOS hondos y extendidos, loza inglesa, c|u. . . . . $ 1.50
PLATOS hondos y extendidos, loza doble, c|u. . . . . $ 1.80
PLATOS hondos y extendidos, c. lista verde, loza doble, c|u. $ 2.30
PLATOS hondos y extendidos, semi porcel. c. fil.azul y oro c|u 3.—
PLATOS blancos loza doble, p. postre c|u. 1.20
PLATOS c. lista verde loza doble p. postre, c|u. . . . . $ 1.80
PLATOS semi porcel. p. postre c. fil. azul y oro, c|u. . . . $ 2.—
PLATOS hondos p. frutas al jugo, c|u. . . . . $ 1.50
PLATOS postre p. dulce c. fil. azul o lacre, c|u. . . . . $ 1.—
TAZAS para desayuno en porcel. blanca, c|u. . . . . $ 1.80
TAZAS de té en porcelana blanca c|u. . . . . $ 1.70
TAZAS p. té en porcel. c. guarda azul, c|u. . . . . $ 1.90
TAZAS p. desayuno loza inglesa blanca, c|u. . . . . $ 2.10
TAZAS p. desayuno loza doble especial p. campo, c|u. . . . . $ 3.—
TAZAS de loza p. té c. guarda rosada, c|u. . . . . $ 2.30
TAZAS p. té porcel. fina decoradas, p. té, c|u. . . . . $ 2.60
TAZAS p. té semi porcel. fil. oro y azul, c|u. . . . . $ 3.40
TAZAS p. café loza inglesa, blanca, c|u. . . . . $ 1.30
TAZAS p. café loza inglesa decoradas, c|u . . . . . $ 1.60
TAZAS p. café semi porcel. fil. oro y azul, c|u. . . . . $ 2.20
TAZAS de porcelana finas decoradas, c|u. . . . . $ 2.60
SOCERAS de loza inglesa oval. y redondas desde $ 16 a . . . . $ 24.90
SOPERAS de porcel. Limoges decoradas a . . . . . $ 16.—
GUISERAS de loza inglesa desde $ 8.4 a . . . . . $ 11.50
GUISERAS de porcel. Limoges decoradas a . . . . . $ 17.30
ENSALADERAS de loza inglesa desde $ 2.10 a . . . . . $ 24.—
ENSALADERAS de porcl. Limoges decoradas a . . . . . $ 16.—
COMPOTERAS de porcel. Limoges decoradas a . . . . . $ 13.70
AZAFATES oval. porcel. Limoges decorados, desde $ 10 a . . . $ 20.—
AZAFATES redondos de porcl. Limoges, decorados, desde $ 12 a . . . . . $ 16.—
PLATOS hondos y extendidos, Limoges, decorados, a . . . . . $ 3.—
LECHEROS de loza con lindos decorados desde $ 6 a . . . . . $ 11.—
TAZAS calderas de loza inglesa, a . . . . . $ 1.50
HOJITAS para helados de porcelana Limoges decoradas. . . . $ 2.00
PLATOS para frutas con lindos dibujos. . . . . $ 4.90
AZUCAREROS loza inglesa blancos $ 5.40
TETERAS para té decoradas desde $ 4.30 a. . . . . $ 12.00
FUENTES blancas para espárragos $ 14.00
BACINICAS con tapa, loza inglesa. . . . . $ 17.00
BOTELLAS de greda para refrescar el agua. . . . . $ 3.80
FRUTEROS con arco de plaqué. $ 7.50
SERVICIOS para té fil. oro con 3 piezas. . . . . $ 59.00
SERVICIOS para té fil. oro con 4 piezas. . . . . $ 38.00
SERVICIOS para té fil. oro con 4 piezas y bandeja. . . . . $ 46.00
FUENTES para espárragos con 12 platos decorados. . . . . $ 58.00
Saliveras de greda. . . . . $ 6.00
SERVICIOS para mesa con guarda verde o azul con 83 piezas . $ 394.00
SERVICIOS para mesa decorada con 83 piezas. . . . . Ofrecemos servicios incompletos decorados a precios muy bajados.

SECCION CRISTALES

COPAS grabadas para agua, c|u. . .
COPAS lisas para agua, c|u. . . .
COPAS lisas para vino, c|u. . . .
COPAS cristal cortado para vino c|u. . . .
COPAS cristal cortado para vino c|u. . . .
COPAS cristal lisas para vino, c|u.
VASOS para vino cristal cortado c|u.
VASOS para agua cristal liso, c|u.
VASOS americanos cerveceros, c|u.
VASOS americanos para agua, c|u.
COPAS grabadas para Oporto, c|u.
CIPAS . . . . . licor, c|u.
Copas p. vino tinto cristal Vals
Copas lisas p. Licor. . . . . .
Vasos y copas americanos p. licor
Copas p. agua cristal Vals Sant Lambert. . . . . .
Copas p. vino tinto cristal Vals
Copas p. vino blanco cristal Vals Sant Lambert. . . . . .
Copas p. Oporto cristal Vals Sant Lambert. . . . . .
Copas p. Champagne cristal Vals Sant Lambert. . . . . .
Vasos p. Cerveza cristal Vals Sant Lambert. . . . . .
Vasos p. ponche cristal Vals Sant Lambert. . . . . .
Jarros p. agua grabados y lisos desde $ 2.60 a. . . . . .
Jarros p. agua cristal Vals Sant Lambert. . . . . .
Botellas para velador de cristal y de vidrio desde $ 2.60 a. . .
Botellas p. agua lisas y de vidrio desde $ 1.— a. . . . . .
Botellas p. vino cristal Vals Sant Lambert. . . . . .
Botellas p. agua cristal ValsSant Lambert. . . . . .
Dulcero pie alto cristal Vals Sant Lanbert. . . . . .
Queseras cristal Vals Sant Lambert
Compoteras cristal Vals Sant Lambert. . . . . .
Aguamaniles cristal Vals Sant Lambert. . . . . .
Aguamiles grabados y lisos desde $ 1.30 a. . . . . .
Aguamaniles verde y liso. . . .
COMPOTEROS de vidrio cortado c|u. desde $ 1.60 a . . . . .
AZUCAREROS de vidrio cortado c|u. . . . . .
ENSALADERAS de vidrio cortado c|u. . . . . .
MANTEQUILLERAS de vidrio cortado, c|u. . . . . .
QUESERAS de vidrio cortado, c|u.
SALEROS de vidrio cortado, c|u.
SERVICIOS para agua con 1 jarro 6 vasos y 1 bandeja, en . . .
FLOREROS blancos 40 ctms. c|u. . . . . .
FLOREROS blancos, 20 ctms. c|u. . . . . .
FLOREROS de cristal cortado, 50 ctms., c|u . . . . . .
FLOREROS cristal cortado, c|u.
FLOREROS cristal cortado, c|u.
FLOREROS de vidrio, 60 ctms. c|u. . . . . .
FLOREROS de vidrio color, c|u.
FLOREROS de cristal, colores rojo, azul o verde, c|u. . . . .
Además, ofrecemos un variado surtido en floreros de bronce, loza y vidrio en colores, especial para Cementerios.
También un variado surtido en jardineras con pedestal de 1 metro de alto, c|u. . . . . .

SECCION PLAQUE

JARROS de plaqué, para agua, 1 piezas, 1 litro, en . . . . .
JARROS de plaqué para agua, 1 pieza, 3|4 litro, en . . . . .
JARROS de plaqué para agua, 1 pieza, 1|2 litro, en . . . . .
CUCHARAS de alpaca para mesa cada una. . . . . .
TENEDORES de alpaca para mesa uno . . . . . .
CUCHARAS alpaca para postres cada uno . . . . . .
TENEDORES alpaca para postres cada una . . . . . .
CUCHARITAS para té, de alpaca cada una . . . . . .
CUCHILLOS acero para mesa, cada uno. . . . . .
CUCHILLO mango negro para mesa, c|u. . . . . .
CUCHILLOS mango asta de ciervo para mesa, c|u. . . . . .
CUCHILLOS mango hueso para mesa . . . . . .
CUCHILLOS mango hueso para postre, c|u. . . . . .
FLOREROS plaqué Reed & Barton, 50 centímetros alto, cada uno. . . . . .
FLOREROS cristal con plaqué 30 centímetros, c|u. . . . . .
FLOREROS cristal con plaqué 30 centímetros, c|u. . . . . .
FLOREROS cristal con plaqué 25 centímetros, c|u. . . . . .
Y UN GRAN surtido en florero de plaque en todos tamaños.
CANDELABROS de metal blanco para Pompas Fúnebres, 55 centímetros de alto, c|u. . .
CRUCIFIJO metal blanco ,80 centímetros, c|u. . . . . .
PILAS de plaqué para agua bendita, c|u. . . . . .

UTILES DE COCINA EN ALUMINIO PORTADO

CACEROLAS con tapa, 12, 14, 16, 18, 20, 22, 23, 24, 26, 28 y 30 centímetros, desde c|u. . . .
CACEROLAS con tapa "Fait Tout" 12, 14, 16, 18, 20, 22, 24 y 26 centímetros, desde c|u. . . .
COLADORES para caldo, 16, 18, 20, 22, y 24 centímetros, desde cada uno . . . . . .
TETERA fondo plano, 18, 20, 22 y 24 centímetros, desde c|u.
SARTENES con mango, 24, 26, 28 y 30 centímetros, desde cada uno . . . . . .
HERVIDORES para leche, 1, 1 1|2, 2, 2 1|2, 3 y 4 litros, desde cada uno . . . . . .
CUCARONES 12 centímetros, cada uno . . . . . .
ESPUMADORES 12 centímetros cada uno . . . . . .
PLATOS para huevos, 14, 16 y 18 centímetros, desde c|u. . . .

NOTA.—Todos los artículos en venta de estos departamentos, no se cambian ni se devuelven.

NOTA. — Como siempre, nuestras liquidaciones - baraturas que ofrecemos a nuestra clientela, son cada día de mayor interés para el público comprador, por tratarse siempre de mercaderías de primísima calidad y vendidas a precios sin precedentes en las baraturas.

CASA CASTAGNETO - Alameda esquina San Martín

LA MONJITA

El Pibe

HOY en la MATINEE
Y SELECTA A LAS 5

CREACION NO SUPERADA DE

CHAPLIN y
Jackie Coogan

En la MATINEE, además, nuevos cuentos boxeriles y "EL PRESIDIARIO N.º 13", por Pelandra.

SPLENDID = HOY

EL PRIMER CINE DE CHILE. — DIRECCION MAX GLUCKSMANN.
HUERFANOS 1048. — TELEFONO 2815.

6.30 —:— 10.30

FUNCIONES DE GRAN MODA

Final del Concurso de Bellezas y proclamación de las vencedoras. Estreno del bellísimo romance de amor y arrojo temerario:

"A Través de las Llamas"

por el simpático actor y acróbata, émulo y rival de Douglas Fairbanks

RICHARD TALMADGE

LILLIAN GISH

EN HONOR DE DON EMILIANO FIGUEROA.—Hoy a medio día será servido en las tribunas del Club Hípico el almuerzo que un numeroso grupo de amigos le ofrece a don Emiliano Figueroa Larrain, con motivo de su regreso de Buenos Aires.

A esta manifestación han sido especialmente invitado los miembros de la Junta de Gobierno, los secretarios de Estado, los embajadores de Argentina y Brasil y numerosas otras personalidades.

JAMES DAVEY

Casimires Ingleses. Llegó nuevo surtido. Por mayor y menor.

Palas y azadones de la Fábrica "BRADES" de Inglaterra.

Se encarga de despachos de Aduana, fletes, etc. Casa en Valparaíso, con autorización del Supremo Gobierno.

HUERFANOS 716

BOTELLERIA FAMILIAR

VENTAS POR MAYOR Y MENOR
— DE —
LICORES Y JARABES

COMPAÑIA 1033

NO MAS FEAS

La persona más fea se pondrá bonita al momento usando la Maravillosa Leche de Rosas de Werck, crema de la Reina de Hungría Rojo líquido de Werck. Leche Ideal de Werck y los fragancioso Polvos de la Reina de Hungría de Werck.

Pedidos a DAUBE y Cía., y en todas las Boticas de la República

MARTES

"TENTACION"

TEMA
"Al 99 por ciento de las mujeres las seduce el lujo, y una vez que lo han conocido, les es imposible vivir sin él..."

EMOCIONANTE DRAMA PASIONAL DE LUJO FASTUOSO (SELLO C. B. C.), POR EL SIMPATICO

BRYANT WASHBURN

— Y LA LINDA —

EVA NOVAK

Señorita María Victoria Izquierdo Huneeus

—Señorita María Victoria Izquierdo Huneeus, cuyo matrimonio con el señor Don Daniel Armanet Fresno será bendecido hoy, a las 12, por el Nuncio Monseñor Alosi Masella, en la Basílica de la te de la novia, don Arturo Izquier- Merced.

Servirán de padrinos, por pardo C. y señora Victoria Huneeus de Izquierdo. Por parte del novio, don Ernesto Armanet y señora Mercedes Armanet de Ovalle.

Servirán de testigos en el matrimonio religioso don Antonio Huneeus G. y don Francisco Huneeus G. Por parte de la novia y en el civil don Samuel Izquierdo Huneeus y don Enrique Larraín.

Como testigos del matrimonio religioso por parte del novio, actuarán don Florencio Ovalle y Francisco Fresno y en el civil don Luis Carlos Fresno.

La naturaleza hace nuevos cutis

(Del "Family Physician")

Es sabido que la piel humana constantemente sufre un proceso de desgaste y renovación. Cuando se avanza en años o la vitalidad declina, dicho proceso se entorpece. Entonces la piel mortecina y gastada permanece tanto tiempo adherida, que las personas se ven con decepción cada día más avejentadas por el mal aspecto que presenta un cutis surcado por arrugas y manchas. El sentido común enseña que es inútil pretender revivir con cosméticos o polvos un cutis ya gastado y descolorido. No hay en tal caso procedimiento más acertado que el natural, que consiste en quitar la piel mala. Se ha probado que la cera ordinaria mercolizada tiene la propiedad de absorber la piel deteriorada, y lo hace en partículas tan pequeñas y de una tan suave y gradual, que apenas causa molestia alguna. La cera mercolizada—que se puede adquirir en cualquier farmacia—se usa por las noches lo mismo que si fuera cold cream y se lava por la mañana con un poco de agua caliente. Si quiere usted poseer un cutis hermoso, rosado y fresco, ponga en práctica este sencillo procedimiento.

DORMITORIOS

CON BALCONES A LA CALLE
BUENA PENSION

ESTADO 141. CASA B.

Señorita Benilde Ugarte, cuyo matrimonio con el señor Adolfo G. Ferrer, quedó concertado ayer. Hizo la visita de estilo, don José Rodríguez Rivas

TEATROS — MUSICA — CINES

Teatro Principal

Paquita Escribano y Carmencita Delgado anuncian las últimas funciones en el Principal, con programas selectos y novedosos. Hoy habrá vermouth a las 6.30 y nocturna, a las 9.30.

Paquita estrenará varios couplet de su repertorio, luciendo nuevos trajes en cada número.

Para el Martes se anuncia la última función de Paquita Escribano y de Carmencita Delgado.

Entre las tonadillas que cantará Paquita en su despedida, figuran las que más fama le han dado entre nosotros, coom ser "Agua que no has de beber"; "El que a hierro mata"; la "Alondra".

Hoy da tres funciones Arcos en el Victoria

En la matinée se pondrá en escena, por la compañía de Rafael Arcos, la comedia cómica en tres actos titulada "El señor Cura".

En la sección vermouth irá "El marido ideal", de Paso y García Alvare, que ha alcanzado un éxito asombroso en su estreno.

En la noche se repite la comedia de tanto éxito para Arcos titulada "El amigo Carvajal".

Hoy va "La Dieta Parlamentaria" en el O'Higgins

"La Dieta Parlamentaria" en el teatro donde ha obtenido un éxito más concluyente, es el O'Higgins, sala donde la actuación de Bührle y de cada uno de sus elementos ha sido aplaudida con entusiasmo.

Hoy, "La Dieta Parlamentaria" se da en las secciones de vermouth y noche y a juzgar por el entusiasmo que reina en el público del barrio de San Pablo, el nuevo teatro se verá repleto.

En matinée irá en programa doble la primera y segunda parte de la serial "El hombre de hierro".

—Mañana en el Brasil, en vermouth y noche, beneficio de Bührle, con "La Dieta Parlamenatria", y variedades por los Huasos de Chincolco y Marita Bührle.

Hoy habrá tres funciones en el Santiago

ESTRENO DE "MARIA" DE JORGE ISAACS

La compañía del Santiago nos dará a conocer en las funciones de la tarde y de la noche de hoy, una versión escénica de la popularizada novela de Jorge Isaacs, titulada "María", y que ha constituído la literatura predilecta de la juventud durante muchos años. Las escenas románticas y la trama delicadamente amorosa de la novela, ha sido conservada en toda su intensidad e interés por los teatralizadores de la obra, por lo que esta comedia tiene un desarrollo apasionante para los aficionados de esta clase de piezas literarias.

La compañía del Santiago la ha ensayado con cariño y dedicación, por lo que ha de resultar muy bien interpretada. La protagonista la hará Hortensia Martínez, artista que reune las condiciones de simpatía y de inteligencia para hacernos el papel de María en forma brillante y justa.

—Se continúan los ensayos de la obra dramática de Nicodemi "La casa secreta", última producción del celebrado comediógrafo, en la que Concepción Olona tiene un papel que entusiasmará a los habitúes.

—A fines de esta semana, la compañía del Santiago representará el drama "Don Juan Tenorio" en la forma sobresaliente que conoce ya nuestro público.

Arcos se beneficia pasado mañana

El Martes 28, ofrece Rafael Arcos su serata d'honore, la que desde luego ha despertado un verdadero entusiasmo en nuestro público, prometiendo por lo tanto alcanzar uno de esos éxitos brillantes, tanto artístico como de taquilla.

Se prepara un programa interesantísimo, que ha de llamar la atención de la concurrencia.

La Compañía Cómica Argentina

Las obras presentadas hasta hoy —"El gringo Baratieri" y "Un gran señor"—han servido para confirmar la impresión que dejara esta compañía en su debut, por lo que el público ha de ir en aumento.

Hoy habrá tres funciones con programas escogidos y a base de obras netamente cómicas. Así, en la matinée se repetirá el éxito cómico de Villanova, "El gringo Baratieri", obra que se repetirá en la nocturna.

La vermouth se hará con la obra de Hickens, "Un gran señor", estrenada ayer con gran éxito.

Las veladas de Arte Criollo

Dos artistas de verdad y buenos patriotas, los esposos Zañartu Bari, están empeñados en una noble cruzada de dar a conocer el arte nativo criollo en sus verdaderos aspectos y valores.

Camila Bari, distinguida dama de nuestra sociedad y su esposo Sady Zañartu, a pesar de los obstáculos que han encontrado en su tarea no han desmayado y su labor poco a poco va siendo comprendida y estimulada por aquellos que hasta ahora sólo consideraban bueno lo con marca extranjera.

Arte nativo, arte del pueblo, será dado a conocer por dos espíritus comprensivos al pueblo mismo en sus sitios predilectos de distracción.

La primera de estas veladas de difusión artística se efectuará mañana en el O'Higgins y pasado mañana en el Esmeralda.

"Los Huasos en Chincolco"

El Lunes 3 del mes próximo, se efectuará en el Esmeralda, la función en honor, beneficio y despedida de estos ya célebres cancionistas nacionales. El programa que se desarrollará será netamente nacional y estará a cargo de nuestros más destacados artistas criollos.

El beneficio de los Santo-Ferry

Mañana en la noche se efectuará en el Esmeralda la función en honor

"Valet Auto - Strop"

LA MAQUINA DE AFEITAR SUPERIOR

La única que asienta y da filo a sus propias hojas. En venta en casas de artículos para caballeros y especialistas.

SEÑORAS

ENEOL, es la sola tintura que tiñe las canas del color que se desea; no daña la vista.
ENEOL, tiñe rubio, sin peligro de cambiar de color.
ENEOL, tiñe castaño, sin peligro de volverse negro.
ENEOL, tiñe los más hermosos negros.
ENEOL, es la sola tintura que le da garantía por tener sus salones de aplicación en la PELUQUERIA G. LOUBAT.
Venta: PELUQUERIA LOUBAT y DAUBE y Cía.
208 — SAN ANTONIO — 208
TELEFONO N.º 676

Gran Diner - Concert

TE DANZANTE — DOMINGO

Restaurant Cerro Santa Lucía

¡GRAN NOVEDAD!

Este establecimiento está montado a la altura de los mejores establecimientos europeos, y tiene las más excelentes comodidades.
Toda persona que quiera estar bien servida, con comodidades, tranquila, le ruego que visite este nuevo establecimiento, y quedará satisfecha de todas las atenciones en el servicio.
Orquesta todas las noches de 8 a 11, y los Domingos al almuerzo, y de 4 a 10, Té Danzante.

¡GRAN NOVEDAD

Los días Domingos, empanadas de horno, especialidad de la casa.

Y cuento con la mejor orquesta para todos los días, de seis profesores.

GRAN BAILE LOS DOMINGOS, DE 4 A 10 P. M.

— MENU —
Locos en salsa verde
Cazuela de ave
Congrio frito
Espárragos en salsa vinagrita
Costillas de chancho apanadas con puré
Macedonia
Té o Café.

LANA TURKESTAN LEGITIMA
ESTERILLA Y DIBUJOS
— PARA —
ALFOMBRAS SMYRNA
EN VENTA DESDE EL MARTES 28
OTTO FUHRIMAN
LAS ROSAS 1123 —:— SANTIAGO

La gran Exposición de Bordados de la Casa

SINGER

AYER HA QUEDADO ABIERTA AL PUBLICO, LA EXPOSICION DE BORDADOS EN MAQUINAS DE COSER QUE ANUALMENTE CELEBRA LA COMPAÑIA SINGER EN SANTIAGO

El Jurado, compuesto por las distinguidas educadoras, señora Elicenda Parga de Thauby, Visitadora de las Escuelas Profesionales de la República; señorita Albina Bustos, Directora de la Escuela Profesional N.o 1; señorita Adriana Valdivia, Directora de la Escuela Normal N.o 3; y por la señora Teresa de Miller, discernió los siguientes premios, por los trabajos presentados, a las alumnas del primer curso:

Señorita María Morán, Santiago.	Medalla de Oro.
Señora Carmen de Martínez, Talca.	Medalla de Plata.
Señorita Elvira García D. Santiago.	Medalla de Bronce.
Señora Adela A. de Moreno Santiago.	Mención Especial.
Señorita Inés Rodríguez, Santiago.	Mención Especial.
Señorita Olga Pracca, Santiago.	Mención Especial y dos Menciones
Señora Emma de Hernández, Santiago.	Mención Especial.
Señorita Teresa Luseau, Santiago.	Mención honrosa.
Señorita María Oses, Santiago.	Mención honrosa.
Señorita Mercedes González, Santiago.	Mención honrosa.
Señorita Emma Ahumada, Santiago.	Mención honrosa.
Señorita Emma Valenzuela, Santiago.	Mención honrosa y Mención.
Señorita María Gallardo, Santiago.	Mención honrosa.
Señorita Mercedes Paredes, Antofagasta.	Mención honrosa.
Señorita Doralisa Parra, Temuco.	Mención honrosa.
Señorita A. Varalla M., Talca.	Mención honrosa.
Señorita M. Blanco Talca.	[illegible]
Señorita Aurora González, Antofagasta.	[illegible]
Señorita Ida Gacte, Antofagasta.	[illegible]
Señorita Laida Lagos, Chillán	Mención.
Señorita Eulogia Castro, Chillán.	Mención.
Señorita Blanca de Godoy, Chillán.	Dos Menciones.
Señora A. C. viuda de Bravo, Viña del Mar.	Mención.
Señorita Ana Ruens, La Serena.	Mención.
Señorita Adelaida Maldonado, Valdivia.	Mención.
Señorita R. Andrades, Talca.	Mención.
Señorita Camila Barberis, Talca.	Mención.
Señora H. L. de Pulido, Valparaíso.	Mención.
Señorita Teresa Fuentes, Santiago.	Mención.
Señorita Elvira Casanueva, Santiago.	Mención.
Señorita Victoria Díaz Santiago.	Dos Menciones.
Señorita Carmen Hurtado, Santiago.	Mención.
Señorita Ana Rodríguez, Santiago.	Mención.
Señorita Trinidad del Campo, Santiago.	Mención.
Señorita Sara Palma Correa, Santiago.	Mención.
Señora Tránsito de Leppe, Santiago.	

El progreso alcanzado por las ACADEMIAS DE BORDADOS que la Compañía SINGER tiene establecidas en toda la República, es admirable, y ello puede comprobarse haciendo una visita a la EXPOSICION.

Durante el año corriente, han ingresado a las ACADEMIAS en toda la República, 3,873 alumnas, de las cuales 1,245 han completado el PRIMER CURSO de 25 clases gratuitas.

Cuenta, además, la Compañía SINGER con un CURSO SUPERIOR, establecido en Santiago, en donde completan su instrucción las alumnas del PRIMER CURSO que así lo desean.

El mismo Jurado discernió los siguientes premios a las alumnas de este curso por los trabajos presentados:

Señora Palmira de Brito, Santiago.	Medalla de Oro
Señora Celestina de Ossandón, Santiago.	Medalla de Plata y Mención Especial.
Señorita Raquel Ñiguez, Santiago.	Medalla de Bronce.
Señora Emma de Fernández, Santiago.	Medalla de Bronce.
Señora Dolores de Fernández, Santiago.	Mención Especial y Mención honrosa.
Señorita Jorga Jiménez, Santiago.	Mención Especial.
Señorita Margarita Monsalves, Santiago.	Dos Menciones Especiales.
Señorita Cristina García, Santiago.	Dos Menciones Especiales.
Señorita Aurora García, Santiago.	Mención Especial.
Señorita Ana Roa, Santiago.	Mención Especial.
Señorita Mercedes Arce, Santiago.	Mención Especial.
Señorita Elena Ibarra, Santiago.	Mención Especial.
Señora Catalina de Gachelín, Santiago	Mención Especial.
Señorita Amparo García, Santiago.	Mención honrosa.
Señorita Modesta Muñoz, Santiago.	Dos Menciones Honrosas
Señorita Juliana Rodríguez, Santiago.	Mención honrosa.
Señorita Marta Vergara Acevedo, Santiago.	Mención honrosa.
Señorita Agripina Solís, Santiago.	Mención honrosa.
Señorita Demetria Henríquez, Santiago.	Mención honrosa.
Señorita Clorinda Meigg, Santiago.	Mención.

LA EXPOSICION PERMANECERA ABIERTA HASTA EL VIERNES 31 DEL CORRIENTE EN:

AHUMADA 369

EL DESODORANTE IDEAL

"DORON"

SUPRIME LA TRANSPIRACION
REFRESCA Y PERFUMA LA PIEL
NO TIÑE LA ROPA.

Casa A Jeanne D'Arc

EX-CASA BLAS RICARDI Y MENARES Y CIA.

P. Noirot y Cía. Ltda.

AHUMADA 34-38

PARIS
SANTIAGO

1.o DE NOVIEMBRE

Adornos para Mausoleos

COMPLETO Y VARIADO SURTIDO EN CRISTOS Y FIGURAS DE BRONCE, JARRONES, FLOREROS, ESTATUAS DE YESO Y COMPOSICION, ETC.

PRIMERAS COMUNIONES

LLEGARON TODAS LAS NOVEDADES EN ESTAMPAS, LIBROS, ROSARIOS, CINTAS, PRECIOSOS OBJETOS PARA REGALOS Y RECUERDOS.

HARMOIUMS FRANCESES DE LA AFAMADA MARCA "KASRIEL"

CASA "A JEANNE D'ARC"

—AHUMADA 34-38—

IMPERIO HOY

CHILEAN CINEMA CORP.

LA MEJOR MATINEE DE HOY A GRAN ORQUESTA

Prosigue el éxito de la interesante visión episódica de la acreditada editorial americana, Pathé N. Y.

EL AGUILA BLANCA

Episodios: 7.—El viaje misterioso; 8.—La Isla del Terror, y 9.—La flecha ardiente. Maravillosa obra de la hermosa e intrépida Ruth Roland. A continuación Tom Mix en Arabia y Harold Lloyd en "Arriba el telón".

Especial - Funciones sociales de moda - Nocturna

VITAGRAPH CORDON AZUL, presenta a la esquisita y encantadora actriz ALICE CALHOUN, en sugestiva comedia aristocrática

- ARCO IRIS -

Extra programa estreno de las Actualidades Pathé News 54-55

Mañana:

Ultimas exhibiciones del gran exponente de los Artistas Unidos:

EL LADRON DE BAGDAD

por Douglas Fairbanks.

Martes:

2.a y última función de

EL LADRON DE BAGDAD

la genial creación de Douglas Fairbanks.

y despedida de los aplaudidos duetistas Santo-Ferry, que tantos éxitos han obtenido en los teatros de la empresa Valenzuela Basterrica y Cía.

El programa que han confeccionado es interesante y además de una película cómica, habrá una comedia en un acto: "Una viuda modelo", interpretada por la señora Concepción Olona y elementos de su compañía: tonadillas por Carmen Flores; danzas por Carmencita Delgado y actos de variedades por Ranita y Pimientita Gabriela Ubilla y Calvetty.

Además, los beneficiados obsequiarán con un recuerdo a las cien primeras personas que compren localidades.

Coliseo Nacional

LAS TRES FUNCIONES PARA HOY.— Hoy, día Domingo, la Compañía Gironella-Cortadellas, ofrece tres funciones, seleccionándose en ellas las obras que más éxito han tenido hasta el presente. La matinée cuenta con "El Conde de Luxemburgo", obra muy apropiada para esta sección y para el elemento infantil, ya que en todas sus escenas predomina la parte cómica, distinguiéndose éstas con la actuación de Ricardo Benach, quien hace el rol de Conde. Actúan, además, el barítono Tegel, Agusto Soto, la tiple cantante Elisa Iturriat y otras partes de importancia.

Las secciones especial y nocturna anuncian el éxito de la temporada que lo es "La Bayadera", llegándose con estas dos representaciones a la duodécima vez que entra en cartel. Esto es explicable porque la obra está bien montada.

NOTICIAS CINEMATOGRAFICAS

SALA IMPERIO

Las tres grandes funciones de hoy. — Estreno de la creación de arte "Arco Iris". — Matinees especiales para los niños, con programas numerosos

Pocas veces puede presentar la Sala Imperio un programa tan selecto y tan nutrido de novedades como el que nos da hoy en sus tres secciones, debiendo señalarse el hecho de que en cada espectáculo se consulta inteligente la calidad de público. Así, por ejemplo, en la matinée hay el anuncio de un cartel que tiene que ser forzosamente una de las gratas sensaciones para el espíritu de los niños, debido a la actuación de artistas que son de su predilección y de argumentos que causan el debido efecto en ellos.

El programa se descompone en la siguiente forma: Tercera función de la serial de aventuras sensacionales "El Aguila Blanca", por la encantadora Ruth Roland, los tres episodios que más interés despiertan en el público por tratarse en ellos una nueva forma de presentación del argumento. La amena y delicada, a la vez cinta Fox, "Tom Mix en Arabia", obra en la que vemos al popular actor cowboy ejercer su acción cómica en un campo tan raro que francamente llama la atención por la novedad que se ve en ella. Tam Mix, debido a su íntima amistad con un árabe, en el Far West, le entran ganas de irse a la Arabia y hay que ver las cosas que hace este hombre de puños de hierro entre los moros que solamente saben martirizar a las mujeres. Termina la matinée con "Arriba el Telón", obra muy cómica y muy llena de detalles que son de pleno interés por su originalidad y humorismo. Este programa ha sido revisado íntegro por la censura oficial.

La especial y la nocturna ofrecen la inauguración de sus programas "blancos", es decir, dedicados a las señoritas. Se pone en pantalla una de las más hermosas obras de este género, tal vez la más perfecta y la que dedica una sana lección a las señoritas y también a los jóvenes.

En esta película, que tiene el bello título de "Arco Iris" se da una enseñanza del amor. Los hombres y las mujeres necesitan una paz espiritual, tranquilidad del alma, sensación ésta que llega a una edad determinada y que no se puede postergar. El tema dice que hay mujeres que para el corazón del hombre son como el "Arco Iris", verdadero signo de paz y felidad después de horas trágicas de cruel dolor. Una de esas mujeres admirables es la protagonista de esta obra delicada y sana. La interpretación es de la bella Alice Calhoun, tan conocida entre nosotros y hoy en día una de las grandes y modernas favoritas.

Fuera de este programa van las Actualidades Pathé New 54-55 que registran: La alegría de París en día de Feria: Un movimiento monarquista en Munnimih, un ciclón en Ohio, las carreras de Ateuil, los aviadores americanos que dan la vuelta al mundo y llegan a Shangay, los indios blancos descubiertos en el Darion (Panamá). etc.

REPUBLICA

Programas extras.—Contando con el entusiasmo que ha despertado entre el público de esta sala la actuación de inteligente actor japonés Sessue Hayakawa, la Empresa pone nuevamente una de las más notables películas de este gran creador de escenas intensas, presentando una de sus más bellas y geniales creaciones: "Rosas Negras", obra que ya en la especial y la nocturna.

Para la matinée se anuncia un programa triple, dedicado a los niños y a toda la juventud. Se presentan las película "Sangre de Boxeador", obra que nos refleja la vida del púgil en los Estados Unidos; "Romeo a Caballo", obra satírica, pero plasmada en un argumento muy cómico, y la cómica "Alí Babá y los 40 ladrones".

SPLENDID THEATRE

"A través de las llamas", por Richard Talmadge.—En las funciones de gran moda de hoy Domingo del Splendid, a las 6.30 y 10.30 P. M., se verificará el final del Gran Concurso de Bellezas que tan buen éxito ha alcanzado entre nuestra mejor sociedad y se verificará además la proclamación de las vencedoras en este simpático torneo.

En dichas mismas funciones se estrenará una preciosa producción de absoluta moralidad de la prestigiada manufactura "Goldstone", titulada "A través de las llamas", poético, conmovedor y graciosísimo romance de amor y de hazañas de ilimitado valor, obra llena de acción, de escenas interesantísimas mezcladas junto con un romance sentimental de poesía exquisita que encantará a la juvenil clientela del Splendid. Realiza en esta obra su mejor creación Richard Talmadge, el más artista de los acróbatas. Le secunda Charlotte Pierce.

En la matinée, a las 3 P. M., se exhiben nuevos episodios independientes de "Sangre de Boxeador", la obra interpretada por George O'Hara, y cuyos episodios pueden verse independientemente uno de otro, pues son verdaderos cuentos de sport, aventuras y boxeo en dos actos, nuevos episodios de "Pañetazo al idilio" y "Cerro".

La cómica gracioso... diario N.o 13", la más... creaciones del famoso... alias Pelandra, y por... más importante de la... es la copia nueva de... creación en 6 grandes... la fecha no ha aparecido... el hombre más grande... Carlitos Chaplin, acompañado... table actor-niño Jackie...

En la selecta, a las... repite "El Pibe" por Charlie Coogan.

En la primera de la tarde... be el hermoso drama... dos Modernos", por Richard... ry Walthall.

IRIS

Hoy estrena esta... nés infantil, a las 3... 1.a función de "El Aguila Blanca" por Ruth Roland; "Arriba el telón" por Tom Mix y cómica... Lloyd.

Teatro Av. Matta

Especial de moda, a las 6.30; Orquesta Jazz-Band; 6 Profesores. Noche: 9.30.

MATINEE TRIPLE, A LAS 3

2.a DE "SANGRE DE BOXEADOR"

FIN de "EL TREN RAPIDO" y

"DEBILIDAD DE UN JUEZ"

¿Puede una mujer amar dos veces?

Por ETHEL CLAYTON

El alma es como el... lero que roto el nido... alero sobre otro alero... ve el nido.

Un amor que se va... se han ido.

¿Puede el último amor... primero?

Dejad a los niños venir

MUSICA

EL RECITAL DE AYER DE GRACIELA CERDA

Ayer tarde se llevó a efecto el recital de piano que ofrecía la distinguida señorita Graciela Cerda Amigo.

Se dió comienzo al programa con un Preludio y Fuga de Bach, en que la ejecutante con admirable inteligencia supo armonizar con una suavidad y... dulzura exquisitas las diferentes voces.

Seguía la Sonata Op. 31 N.º 3 de Beethoven; trozos de Chopin y además la Suite, de Soro, todos ejecutados en forma admirable, luciendo un toque poderoso y de muy buena calidad.

Las composiciones donde alcanzó mayor éxito fueron los Estudios Op. 25 N.º 10 y Op. 10 N.º 5 de Chopin en que se destacaron sus maravillosas condiciones musicales. En todos sus pasajes. Aún en los más difíciles, desplegó una gracia natural, la que unida a la suavidad y dulzura para arrancar el sonido, maravilló al público.

Toda una revelación fué para nosotros la Suite "Recuerdos de Concepción" de Soro que la señorita Cerda nos hizo sentir hondamente siendo ejecutada con delicadeza y comprensión.

Graciela Cerda tiene grandes condiciones para abrirse camino, tiene fé en que llegará, trabajando con tesón y sin vacilaciones, al final de su carrera artística.

O. N. D.

CIRCOS

El Gran Circo Jockey Club en Providencia

Resultó un éxito la función que anoche efectuó el Circo Jockey Club en su carpa de la Avenida Providencia, frente al Cuartel de Carabineros.

Las numerosas familias y público asistente premiaron con sus aplausos a los diferentes artistas que tomaron parte en la función; agradaron mucho el cómico musical Fischer, que ejecutó varias piezas en los diferentes instrumentos que presentó; la troupe Razzore, los convs Gallito, Chalupín y Rogel; los equilibristas Ussars. Los demás artistas también gustaron.

El conjunto en general es bueno y merece la acogida que se le dispensó.

Hoy habrá dos funciones, siendo la matinée dedicada a los niños.

A LA MATINEE DE HOY

EN LOS TEATROS

SETIEMBRE
ESMERALDA
BRASIL Y
O'HIGGINS

Se darán en el Esmeralda, el O'Higgins, la primera y segunda funciones lunetas de

EL HOMBRE DE HIERRO

EN EL SETIEMBRE Y EL BRASIL

además de la 2.a de "El Hombre de Hierro", irá

"CARIÑO CIEGO", por LAURITA LAPLANTE

EN EL ESMERALDA,

última matinée infantil de los

SANTO-FERRY

ALHAMBRA Y VICTORIA

Las funciones de hoy: "Jacqueline".—Los dos cines presentan un programa extra, formado por las más brillantes creaciones y éxito del centro.

Para la matinée se cita la segunda función de "El Aguila Blanca" por Ruth Roland, episodios que son los que llevan de lleno a la acción dramática, ya que los anteriores fueron tan sólo una simple exposición de antecedentes. Y la hermosa comedia dramática "Testimonio Mudo", por Charles Jones.

La especial y la nocturna cuentan con el estreno de la hermosa creación de Shirley Masson, la muchacha de más bellas piernas de los Estados Unidos, obra en la que vemos un delicado poema donde la aventura y la intriga forman parte especial de la obra. También débese mencionar el hecho de que esta película tenga un fondo social, un aspecto fino y delicado en el cual el elemento femenino verá muchos detalles que son de su favorita atención. Es una verdadera obra de arte. Por última va la Actualidad de la Moda en París.

ALAMEDA

En la sección especial, a las 6.30, no funcionará el biógrafo. Se llevará a efecto un gran acto literario. Solamente tendrán derecho a entrada las personas que muestren su invitación.

En la sección nocturna, a las 9.30 se estrena la preciosa comedia por Jack Hoxie, "Ojos de Morena" y una comedia por Pirulita.

Matinée, a las 2 1|2 presenta este teatro cuatro estrenos: "El Cazador de Lobos", por Jack Cooper; "Pimentita", por Dorothy Gish; "Mata Siete y Resucita Nueve", divertida comedia Mack Sennett y estreno de una de las últimas producciones de Pirulita.

MARTES 28

ESTRENO

SETIEMBRE
BRASIL

ESPECTACULO DE LA SOCIETAD AURELIO VALENZUELA B. Y CIA.

Propietario de la película:

CASA CINEMATOGRAFICA BENITO DEL VILLAR

ESTADO 656 SANTIAGO

HOY VA NUEVAMENTE "LA BATALLA" EN LOS ESMERALDA, SETIEMBRE Y BRASIL

Las matinees infantiles se harán con programas aprobados por la censura

Como es ya costumbre en los teatros de la Empresa Valenzuela Basterrica, las funciones de matinée, que son dedicadas al mundo infantil, serán hechas a base de películas del agrado de los niños y que previamente son visadas por las Oficinas de Censura de la Intendencia, de la Municipalidad y de la Comisión de Señoras.

Así en el O'Higgins y en el Esmeralda se darán las dos primeras partes de la serial deportiva de Luciano Albertini "El Hombre de Hierro", y cuya acción es amena y dignifica la práctica de los deportes. En el O'Higgins, la matinée comenzará a las 2.30 P. M. y en el Esmeralda a la 1.30 P. M., pues habrá además un acto de los duetistas Santo Ferry, que celebran hoy su última... En el Setiembre y Brasil dará comienzo a las 1... exhibirá la segunda... Hombre de Hierro" y "... por Laura La Plante y... ger.

En el Setiembre, Brasil... da irá hoy en versión... Batalla", la triunfal pelí... Hayakawa y Tsuru Aoki... constituido el éxito más... año cinematográfico. En... "La Batalla" irá además... selecta de las 4.15 P. M. En... tro participarán los San... aplaudidos duetistas, que... a pedido del público, el... mero de la pelota en la... el cual interviene todo el...

TEATRO SANTIAGO

EMPRESA ERNESTO BOUQUET

COMPAÑIA ESPAÑOLA DE DRAMAS Y COMEDIAS

Primera actriz, Concepción Olona. Director, Juan Domenech.

Hoy Domingo 26 de Octubre. Hoy Matinée, a las 3.15.— Gran éxito cómico:

"LA VENGANZA DE DON MENDO"

Vermouth, a las 6.15.— Noche, a las 9.15.— Estreno de la preciosa obra de amor:

"MARIA"

Basada en la novela de Jorge Isaacs.

AVENIDA

"No hay que decirlo... funciones ofrece hoy... matinée, doble programa... mente la Gaumont que... al amor paterno, titulada... cinta en la cual... al actor niño André Roland.

Se presentan, además... la mañana" y "Aladino... maravillosa".

En especial y noche... hay que decirlo todo"... llevan los roles centrales... son y Wallace Reid.

Además, en noche se... Gibson en "De vaquero a...

APOLO

Un doble programa de... cine en sus tres funciones... 3.a función "El Tren... función "Róbinson Crusoe"...

PARA DOLOR DE GARGANTA RESFRIOS - BRONQUITIS

MUSTEROLE

Droguería Daube, Imp. Casa Davis

¿Quien va?

Insomnios, neuralgias? Tiene usted pesadez de cabeza? ¿Su reposo es incompleto? — Duerma tranquilo, recupere sus fuerzas, tomando

NEVRINE.

MUEBLES

DE COMEDOR, DORMITORIO, ESCRITORIO

A precios sumamente bajos, con grandes facilidades en el pago, vende:

La San Antonio

MONEDA 952

FRENTE CASA MUZARD

LA HIGIENE INTIMA ES LA BASE DE LA FELICIDAD FEMENINA

Gynesil

BOTICA FRANCIA ESTADO 184

GRAN CIRCO JOCKEY CLUB

EN PROVIDENCIA FRENTE AL CUARTEL DE CARABINEROS

EMPRESA PELEGRINI Y RAZZORE

HOY.— DOMINGO. —HOY

Dos grandes funciones.

Matinée infantil a las 3 1|2, con rebaja de precios.

Noche, grandiosa función con dos estrenos, a las 9 1|2.

TEATRO VICTORIA

EMPRESA ANSALDO LIMITADA

COMPAÑIA DE COMEDIA COMICA

RAFAEL ARCOS

HOY.— DOMINGO.— HOY

Matinée, a las 3 P. M.

"EL SEÑOR CURA"

Vermouth, a las 6 P. M.:

"EL MARIDO IDEAL"

Noche, a las 9.30:

"EL AMIGO CARVAJAL"

Martes 28, beneficio de R. Arcos.

TEATRO PRINCIPAL

(Ex-Unión Central. (Ahumada 162)

EMPRESA R. SALVATI Y S. FARREN

Hoy 6.30: Vermouth de moda. Noche, 9.30: Nocturna selecta de

PAQUINA ESCRIBANO

en sus más hermosas tonadillas.

CARMEN DELGADO

en sus danzas originales.

PLATEA: $ 3

Martes: Despedida de

PAQUINA ESCRIBANO

COLISEO NACIONAL

Compañía Opereta Cortadella - Gironella

Hoy — 3 grandes funciones

MATINEE, A LAS 3 EN PUNTO:

Vermouth, a las 6 en punto. Noche, a las 9 1|2:

El gran suceso de la temporada:

"El Conde de Luxemburgo"

"La Bayadera"

PLATEA: $ 3.00

Entradas: Ahumada 132

El Secreto de la Confesión

SE APROXIMA EL ESTRENO DE UN GRAN ESPECTACULO

Todo aquel que haya observado con atención, los enormes progresos alcanzados estos últimos tiempos por la Cinematografía moderna, se dará cuenta que esta industria está llamada a tener una vasta y profunda influencia en los sentimientos humanos y en la marcha de la civilización. El cinematógrafo no es solamente una mero pasatiempo económico; es también una escuela de arte que refleja, enseña, guía y divulga los gustos de la época; encauzando la corriente modernista hacia un ideal de belleza más comprensiva a nuestros cerebros, que la quieren adaptar y pretender imponernos algunos pseudos literatos y artistas decadentes de nervios desequilibrados y espíritu enfermiso. También es un laboratorio moral donde se estudian y analizan las pasiones y los vicios de la humanidad, presentándolos con más realismo que el teatro hablado. El talento, las ideas y los sentimiento de un artista de genio pueden ser mejor apreciados e influir de una manera más directa en el ánimo de sus admiradores si se emplea como medio de transmisión, el cine, en lugar de la literatura o de otro arte cualquiera.

Tenemos entonces que el cinematógrafo es, o puede ser, al mismo tiempo, un espectáculo agradable y económico, y una cátedra pública de arte y de moral. Si una producción cinematográfica consigue reunir estas tres condiciones habrá alcanzando la suprema perfección a que puede pretender; y hasta hoy día son contadas las películas que han logrado ese éxito: algunas muy artísticas y hermosas fallan por la parte moral, otras que tratan tésis dignas y elevadas, son insípidas y aburridas y otras en fin están únicamente destinadas a divertir al público. Felizmente para el buen gusto y la cultura, hay algunas, muy pocas, que reunen las tres condiciones de que hemos hablado y entre estas puede contarse en los primeros lugares, la grandiosa film; orgullo del arte y de la industria francesa: "El Secreto de la Confesión", cuyo estreno se verificará el Martes 28 del presente, en los teatros Setiembre y Brasil, propiedad de una de las más prestigiosas empresas cinematográficas del país, como es la de Valenzuela Basterrica y Cía.

Del mismo modo que el profano de la literatura que lea un libro de Balzac o de France, se sentirá penetrado y envuelto del encanto sutil y armonioso que emana de sus páginas y comprenderá de un modo claro y preciso las grandes bellezas que encierran, así también, si el espectador indiferente que sólo va al cine de vez en cuando, a mirar la concurrencia y a hacerse presente en un teatro de moda asiste a la exhibición de "El Secreto de la Confesión, se sentirá completamente conquistado por la dulce poesía, la elevada moral y la irresistible atracción que se desprenden de sus conmovedoras escenas y comprenderá también que al ver "El Secreto de la Confesión, ha visto una obra maestra.

T. Liga de Trabajo

INDEPENDENCIA ESQUINA DE LASTRA

Hoy — Tres extraordinarias funciones

MATINEE A LAS 3:

4.a función de

"El Tren Rápido"

3.a función de

"Róbinson Crusoe"

Cómica final.

ESPECIAL A LAS 6.15:

Doble programa.

Estreno de la primera función de la gigante novela episódica

El Hombre de Hierro

Interpretación magistral del gran atleta latino Luciano Albertini, secundado por Margarita Morris, Jack Sangherte, Lola Todd y Joe Bonomo.

Además, un lindo programa de aventuras.

—: NOCHE, 9.30 :—

GRAN VELADA VUFA

por el conjunto artístico estudiantil

LOS LUSITANOS

Lujosa presentación, regios decorados. Espléndida orquesta.

A REIR :—: A REIR

EL SECRETO DE LA CONFESIO

ARTE
BELLEZA
POESIA
EMOCION

Es deber de todo buen católico repartir entre el público las cualidades que adornan a esta película, basada en el honor y el sacrificio de un sacerdote que guardó en el fondo de su alma el secreto de la confesión.

FRANKLIN

Dos interesantes producciones ofrece hoy este teatro para sus funciones de tarde y noche.

"Huid de las Sirenas" es una Paramount, creación de Ethel Clayton y "El Circo de la Muerte".

En matinée se exhibe la segunda función de la serie de cuentos cómicos "Sangre de Boxeador", la función final de "El Camino de Hierro" y un programa cómico como fin de fiesta.

AVENIDA MATTA

"¿Puede una mujer amar dos veces?"—Como día Domingo, hoy ofrece este teatro a su público tres funciones. En matinée un programa triple: la final de la serie "El Tren Rápido"; la segunda parte de "Sangre de Boxeador", y una cómica Universal.

En la especial y noche ofrece un sensacional estreno Paramount "¿Puede una mujer amar dos veces?". La intérprete de esta cinta es Ethel Clayton.

IMPERIAL

"Paternidad", el bello drama francés.—Para el Imperial el programa de las tres secciones de hoy significa un bonito éxito artístico y de boletería. La matinée nos trae con la tercera función de "El Aguila Blanca", serial de aventuras sensacionales a cargo de la bella Ruth Roland. Sigue a este programa la presentación de "Tom Mix en Arabia", película en la cual vemos a Tom Mix metido en las mismísimas tierras de profeta.

En la especial y la nocturna se señala un doble estreno con "Paternidad", drama hondo y humano, conmovedor, lleno de emociones, donde se nos pinta el caso legítimo de lo que es ese sagrado sentimiento del padre hacia sus hijos, el hogar en una palabra, y "Jacqueline", por Shirley Mason, exquisita comedia donde la... refleja sana y optimista... ventud y la razón.

LOS PROGRAMAS:... SPLENDID.—Hoy, matinée... P. M., "El Pibe", por Charlie... Coogan; "Del puñetazo al... "Ferocidad de Hierro", por... O'Hara y "El Presidario"... Buster Keaton, alias Pelandra.

Selecta a las 5 P. M.... por Chaplin y Jackie Coogan... 6 30 y 10.30, estreno "A... las llamas", por Richard... Charlotte Pierce.

9.30, "Maridos Modernos"... ry Walthall.

AVENIDA.—Matinée: "... por Andrés Rolano. A las 7...

Pastelería

Magnífico local para...

Pastelería

arriéndase al lado de... a persona disponga de...

Tratar: en el

TEATRO COL...

de 6 a 11 P. M.

Minerva HOY

El Teatro que presenta los mejores programas de Santiago

ESPECIAL, 6.15 y NOCHE, 9.3...

Comprada... pero no Vendida

por la pareja sin rival Agnes Aires y Jack Holt

Además, 2.a función de la Serie de Box y Besos: SANGRE DE BOXEADOR.

Grandosa Matinée a las 3: 1.a de HOMBRE DE HIERRO, 1.a de EL AGUILA BLANCA, y ... de PIRULITA.

TEATRO Selecta

Especial y noche: 2.a función de EL AGUILA BLANCA y programa...

Matinée monstruo: 1.a de EL HOMBRE DE HIERRO y 1.a de ... DE BOXEADOR.

¡Ultimas Exhibiciones!

HOY

VERMOUTH Y NOCHE

SETIEMBRE, ESMERALDA y BRASIL

En el Esmeralda irá también en selecta a las 4 1|4.

LA TROUPPE

Santo-Ferry

trabajará hoy en el

ESMERALDA

en MATINEE, VERMOUTH Y NOCTURNA

su mejor programa incluyendo el

Juego de Pelota con el Público

Número estilo Broadway de gran alegría.

O'HIGGINS

HOY: Vermouth y noche
Platea $ 2

La DIETA PARLAMENTARIA

por la Compañía **BÜHRLE**

VELADA DE ARTE CRIOLLO

por la distinguida dama **Sra. Camila Bari de Zañartu**

Con fines de divulgación artística, esta velada se dará a $ 2 platea

MAÑANA en el O'HIGGINS

y el MARTES en el ESMERALDA

...y Aladino o "La lámpara maravillosa" y Especial y noche: "No hay que decirlo todo", por Gloria Swanson. Además noche: "De vaquero a millonario".

...EDADES.—Matinée: "El Aguila Blanca", 2.a función y programa cómico. Noche, "Paternidad".

...ERALDA.—Matinée, 1.30 P. M., 1.a función de "El Hombre de Hierro" y Santo Ferry. Selecta, 4.15, "La Batalla". Vermouth y noche, "La Batalla" y Santo Ferry.

...IGGINS.—Matinée, 1.a y 2.a función de "El Hombre de Hierro; vermouth y noche, Compañía Buhrle, "La Dieta Parlamentaria.

...IEMBRE.—Matinée, 2.a función "El Hombre de Hierro" y "Cariño Ciego"; vermouth y noche, "La Batalla", de Claude Farrere.

BRASIL.—Matinée, 2.a función de "El Hombre de Hierro" y "Cariño Ciego". Vermouth y noche, "La Batalla", por Sessue Hayakawa y Tsuru Aoki.

SALA IMPERIO—Matinée "El Aguila" (3) y Tom Mix en Arabia. Cómica final. Especial y noche: "El Arco Iris", por Alice Calhoun y Actualidades 54-55.

ALHAMBRA Y VICTORIA.—Matinée "El Aguila Blanca" (2) y "Testimonio Mudo". Especial y noche: "Jacqueline" y Actualidades de la Moda en París.

IMPERIAL.—Matinée: "El Aguila Blanca" (3) y Tom Mix en Arabia. Especial y noche: "Paternidad" y "Jacqueline".

REPUBLICA.—Matinée: "Romeo a Caballo", "Sangre de Boxeador" y "Ali Baba" y los 40 ladrones". Especial y noche: "Rosas Negras", por Sessue Hayakawa.

OLYMPIA.—Matinée, "El Correo de los Desaparecidos". Especial y noche: "Testimonio Mudo".

ELECTRA.—Matinée, a las 2 1|2: "Sangre de Boxeador", 2.a función y "Entre dos fuegos", por Johnny Hynes. Selecta, a las 4 1|2: "Comprada pero no vendida", por Agnes Ayres. Especial y noche: "¿Es el matrimonio un fracaso?", por Lila Lee, Lois Wilson, Walter Hiers.

ODEON.—Especial y noche: "Comprada pero no vendida", por Agnes Ayres. Matinée: "Sangre de Boxeador", dos comedias, "Del castañazo al idilio" y "Ferocidad de fierro", "La hija del huracán", por Dorothy Phillips y "El presidiario N.o 13", por Bunster Keaton.

IRIS.—Matinée, 1.a función de "El Aguila Blanca", por Ruth Roland; "Romeo a caballo", por Tom Mix y cómica por Harold Lloyd.

Especial y noche: Estreno de lujo, especial para señorita, "Por querer aparentar", por Viola Dana.

EXCELSIOR.—Matinée triple. Especial, 6.15; noche, 9.30: "El Secreto de Polichinela", una joya de arte francés.

ATENAS.—Matinée: "La Novia número 13". Selecta, Pirulita en "Contra la ley". Especial y noche: "La Fuerza de la Inocencia", por William Farnum.

PROVIDENCIA.—Matinée triple. Especial y noche: "El balón de la sospecha", por Catalina Mac Donald.

SALA ORIENTE.—Matinée a las 2 U. M.: 1.o Actualidades mundiales: 2.o La elegante cinta de aventuras, atropellos y bofetadas "El recodo peligroso", por Ricardo Talmadge; 3.o Dos cifas; 4.o Cómica final.

Especial y noche: "El milagro del amor".

MINERVA.—Matinée a las 2: 1.a función de la serie "El hombre de hierro y 1.a de "El Aguila Blanca" y cómica por Pirulita.

Especial, 6.15 y noche 9.30: "Comprada... pero no vendida", por Agnes Ayres y 2.a función de "Sangre de Boxeador".

LIGA DEL TRABAJO.—Matinée a las 3 P. M., 4.a función de "El Tren Rápido"; 3.a de "Robinson Crusoe" y cómica final.

Especial a las 6.15, estreno de la primera función de "El Hombre de Hierro", por Albertini y programa de aventuras. Noche, a las 9.30, gran velada bufa por "Los Lusitanos".

POLITEAMA.—Matinée, 3.a "Sangre de Boxeador" y "El Presidiario N.o 13". Selecta: "Un Hombre de Ideas". Especial y noche: "El Pibe".

SELECTA.—Matinée, a las 3: 1.a función de las series "Sangre de Boxeador", por Daniel O'Hara y "El Hombre de Hierro", por Albertini y cómica final.

Especial 6.30 y noche 9.30, 2.a función de la serie "El Aguila Blanca" y programa cómico.

MUNDIAL.—Especial 6.15 y noche 9.30: Viola Dana en "Por querer aparentar" y "La voz silenciosa".

Matinée, a las 2: 1.a función de "El Aguila Blanca", fin de "El tren rápido" y "Aventurero a la Fuerza".

COLON.—Especial 6.15 y noche 9.30: "El Secreto de Polichinela" y Laura La Plante en "Cariño ciego y egoísmo".

Matinée, a las 2: Fin de "La novia N.o 13", fin de "El tren rápido" y "Aventurero a la fuerza".

DELICIAS.—Especial 6.15 y noche 9.30: Herbert Rawlinson en "El castigo de la generosidad".

Además en la especial, 2.a función de "El hombre de hierro" y noche, "La voz silenciosa".

Matinée, a las 2.30: Fin de "La novia N.o 13", 1.a función de "El hombre de hierro", "El amo de la hacienda" y "Cansados de trabajar".

Raquel Meller

REINA DE LA EXPRESION

EN EL SUPER-FILM DE ARTE FRANCES
EL MAS ANHELADO ESTRENO DEL AÑO

LA MAS ARTISTA DE LAS MUJERES

VIOLETAS IMPERIALES

SEVILLA
la tierra del sol, la alegría y las flores, tal cual es.

EL MAS DELICADO Y BELLO ROMANCE, EN UNA DE LAS EPOCAS MAS INTERESANTES DE LA HISTORIA

PARIS
la ciudad-luz, la de las Tullerías, del Louvre, de la Opera y de los esplendores cortesanos.

EXITO TRIUNFAL EN ESPAÑA, FRANCIA, BELGICA, INGLATERRA, N. YORK Y BUENOS AIRES

Estreno Imperio Miercoles

Imperial -Hoy

Chilean Cinema Corp.

MATINEE DOBLE

"EL AGUILA BLANCA"
POR
Ruth Roland, episodios: 7 -8-9 y Tom Mix en ARABIA.

Especial y nocturna

Programa doble

Estreno del drama francés:

"PATERNIDAD"

por Jean Toubout, y Jaqueline, comedia por Shiley Mason.

TEATRO LA COMEDIA

EMPRESA ERNESTO BOUQUET

COMPAÑIA COMICA ARGENTINA. —DIRECTOR: A. MELANTUCHE

Hoy Domingo 26 de Octubre. Hoy
Matinée, a las 3.15.— Gran éxito de risa:

"EL GRINGO BARATIERI"

Vermouth, a las 6.15.— La graciosa comedia:

"UN GRAN SEÑOR"

Noche, a las 9.15.— La obra más cómica:

"EL GRINGO BARATIERI"

CINES

Alhambra y Victoria

CHILEAN CINEMA CORP.

HOY

MATINEE DOBLE, A LAS 3 P. M.
Segunda función de la serial Pathé N. Y.

"EL AGUILA BLANCA"

por Ruth Roland y "TESTIMONIO MUDO" por Charles Jones.

ESPECIAL Y NOCTURNA

"SHIRLEY MASON"

la espiritual actriz, en la interesante comedia social

JAQUELINE

y actualidad de modas N.o 2.

MARTES: Estreno Fox.

"El jugador del amor"

comedia de aventuras por John Gilbert.

HOY: 6.20 - 9.30 — PLATEA $ 2.50

AVENIDA

VICUÑA MACKENNA 624
CIA. CINEM. ITALO CHILENA

MATINEE DOBLE A LAS 3

La brillante visión GAUMONT, que es un himno al amor paterno

SANTIAGUITO

portentosa creación del precoz actor ANDRES ROLANE
Además los tanques de risa

"A LAS TRES DE LA MAÑANA" y ALADINO", o "LA LAMPARA MARAVILLOSA"

Estupendas comedias Chester de formidable hilaridad.
ESPECIAL — REUNIONES SOCIALES DE MODA — NOCHE
6.20 ORQUESTA DEL SOLAR — PLATEA $ 2.50 9.30
Estreno de la valiosa super-producción PARAMOUNT, de lujo estupendo, amor y pasión.

NO HAY QUE DECIRLO TODO

CREACION DE LOS GRANDES FAVORITOS

Gloria Swanson y Wallace Reid

TEMA: La historia de una mujer que ama con toda el alma a su esposo, y que los celos la hacen ver gantasmas por todos lados.
Además en noche: HOOT GIBSON, en

"DE VAQUERO A MILLONARIO",

la divertida historia de un huaso rico en New York, o sea el "Lucas Gómez" norteamericano.

SEÑOR COMERCIANTE, SEÑORA DUEÑA CASA!! PAPAS

APROVECHE USTED LA BAJA ANTES QUE SE ACABEN

Nuestros artículos son buenos y garantidos.
Papas amarillas, sanas y granadas, desde

$ 8, EL SACO HASTA $ 14.90

Papas Cazuelas, especial para particulares, desde $ 12 hasta $ 15.50, saco.
Semillón amarillas desde $ 5, saco.
Carbón de espino de primera, desde $ 12, hasta

$ 13.50

CARBON DE QUILLAY DESDE $ 7 HASTA $ 8.50

Y así infinidades de variedades de leñas, carbón, maíz, frejoles, etc., a los precios más bajos de plaza.
Nuestra larga existencia de 40 años, nos hace servir con

SERIEDAD, RAPIDEZ, Y PESO EXACTO

BODEGA LA PATRIA

15.— Chacabuco.—15
Teléfono 188, Estación

JABON BORAXOL SIN RIVAL

ALAMBRA HOY 6.30 - Acto LTERAR - Entrada con invitación especial

Terraza del Cerro Santa Lucía

Empresa Caupolicán

HOY a las 6 P. M. **BAILE** HOY a las 6 P. M.

CABALLEROS $ 2, SEÑORITAS $ 1

NOCHE 9.30. Programa doble

OJOS DE MORENA

por Jack Hoxie, y comedia por Pirulita

MATINEE CUADRUPLE, a las 2.30:

"Pimientita", el cazador de lobos, Mata siete, resucita nueve y Pirulita.

MAÑANA: 6.30 y 9.30:

El Circo de la Muerte.

MUEBLERIA Y PELETERIA

VIENESA

EN LA MUEBLERIA, DELICIAS 1120

Se venden toda clase de muebles al contado y con grandes facilidades de pago; entrega inmediata, la PELETERIA. AHUMADA 5.°
La Fábrica: SAN DIEGO 432, frente a la Plaza Almagro
E. ZIMEND.

ATENAS

MATINEE a las 2.30

LA NOVIA NUMERO 13

SELECTA a las 3.30
PIRULITA EN CONTRA LA LEY

ESPECIAL 6.30 — PLATEA $ 2 — NOCHE 9.30
WILLIAM FARNUM
el coloso del cine, en su última creación dramática

La Fuerza de la Inocencia

EXCELSIOR

MATINEE TRIPLE

LA NOVIA NUMERO 13

EL TREN RAPIDO
PROGRAMA COMICO

ESPECIAL 6.15 — PLATEA $ 2 — NOCHE 9.30
Una joya de arte

El Secreto del Polichinela

un tierno argumento que habla de la primavera de los viejos, del noble amor de los abuelos para con los nietos.

PROVIDENCIA

MATINEE TRIPLE
EL TREN RAPIDO

LA NOVIA NUMERO 13

PROGRAMA COMICO

ESPECIAL 6.15 — PLATEA $ 2 — NOCHE 9.30
CATALINA MC. DONALD
la hermosa estrella en el drama social de gran lujo

El Baldón de la Sospecha

Un drama que resuelve un complicado problema de la vida matrimonial.

T. FRANKLIN — HOY ESPECIAL Y NOCHE **HUID DE LAS SIRENAS** Por la escultural gran actriz **ETHEL CLAYTON**

EL CIRCO DE LA MUERTE Matinée, a las 2.30. Segunda función de la serie de cuentos cómicos de "Sangre de Boxeador", fin de "El camino de hierro" y programa cómico.

T. REPUBLICA ESPECIAL 6.30 Y NOCHE 9.30 — FUNCIONES DE GRAN MODA **ROSAS NEGRAS** DRAMA SOCIAL POR EL GRAN TRAGICO JAPONES **SESSUE HAYAKAWA**

MATINEE INFANTIL **ROMEO a CABALLO por TOM MIX** Y SANGRE DE BOXEADOR PRIMER CUENTO DE LA SERIE

INFORMACIONES CABLEGRAFICAS DEL EXTERIOR

DE NUESTROS CORRESPONSALES ESPECIALES VIA EASTERN Y ALL AMERICA CABLES INC. Y DE "THE UNITED PRESS". LOS ORIGINALES DE TODOS LOS CABLEGRAMAS QUE SE INSERTAN EN ESTA SECCION ESTAN A DISPOSICION DEL PUBLICO EN ESTA IMPRENTA

LA CARTA DE ZINOVIEV SIRVE DE ARMA POLITICA CONTRA LOS LABORISTAS

SWANSEA, 25. — El Premier Mr. Mac Donald, jefe del partido laborista, pronunció un discurso en la última reunión política de esta ciudad, en el cual expresó que á pesar de la campaña adversa de los elementos conservadores, tenía la más absoluta seguridad de que el partido laborista iba a triunfar en las elecciones, pues su programas reflejaban el verdadero pensar del electorado en cuanto a las materias que han constituído el programa de acción del partido en el Gobierno, programa realizado ya en gran parte; y cuyos postulados el Gobierno laborista seguirá tratando de realizar despues de verse nuevamente elevado al poder por la voluntad de los electores.

Mr. Mac Donald, se manifestó sumamente optimista en cuanto a los resultados de la campaña, los cuales considera que constituirán la derrota de los partidos reaccionarios. U. P.)

LONDRES, 25. —Se hacen los más variados comentarios acerca de la cuestión de la reclamación del Gobierno británico al Soviet de Rusia, en la que se protestaba por las actividades subversivas de los comunistas de la Internacional rusa en Gran Bretaña.

El Gobierno inglés hace enérgicas declaraciones a propósito del descubrimiento de la carta de Zinoviev en que éste daba instrucciones para propogar el comunismo en Inglaterra, derribando el gobierno actual y estableciendo los soviets ingleses.

Rakovsky ha protestado por la publicación de la carta en todos los periódicos ingleses a excepción del "Daily Herald", diciendo que con las declaraciones que él había hecho, la publicación de la carta era completamente inútil y perjudicial.

Los elementos conservadores han tomado base en este incidente para recrudecer sus ataques al Gobierno laborista, presentándolo, en sus negociaciones con Rusia, como causante de relaciones entre ambas naciones, que dañan particularmente a Gran Bretaña.

Sin embargo, Mac Donald y e partido Laborista, siguen defendiendo el tratado Anglo-Ruso en su campaña electoral.—(U. P.)

LONDRES, 25. — Ponsonby, en un discurso pronunciado en Doncaster defendió el tratado anglo-ruso y declaró que sus adversarios tratan por todos los medios de pintar en tal forma el Gobierno del Soviet y el pueblo ruso que los británicos "tiemblan de miedo ante lo que puede ocurrir. Sin embargo,, aún es tiempo de que la verdad se conozca antes del día de la elección. No se acaloren sino que manténganse tranquilos hasta conocer la verdad de los hechos y comprender lo que hay de cierto".

Insinúo que posiblemente, la versión emanaba de Riga.—(U. P.)

LONDRES, 25. — En los cuarteles generales del Partido Laborista se hace notar que el Ministerio de Relaciones Exteriores ha publicado la nota enviada a Rakovsky durante la ausencia de Mac Donald y agrega que ese Ministerio conocía la determinación del premier de poner atajo a la propaganda subversiva y que, admitiendo como auténtica la nota de Zinoviev la había entregado a la publicidad.

"Está claramentes demostrado —agregan— que ni durante las negociaciones del Tratado anglo-ruso ni en época alguna el Gobierno laborista ha estado bajo la influencia de los comunistas. —(U. P.)

LONDRES, 25.— "The Sunday Times', en un editorial referente a la publicación de la carta de Zinoviev dice que es "una especie de volador de luz parecido a los que emplean los americanos para dar más vida a los últimos días de la campaña presidencial."

Agrega que si Mr. Mac Donald estaba en posesión de esa "prueba evidente de la perfidia bolshevik cuando inició su peregrinación política en la que presentó a sus amigos rusos como hombres de buena fe y buena voluntad, se hizo reo de un inexcusable acto de felonía que arruinaría para siempre su carrera política, no quedando nada de su elogiada política rusa.—(U. P.)

LONDRES, 25.—El ex-miembro del Gobierno, Sir William Johnson Hicks, hablando en Twickenham opinó que Mac Donald renunciaría como consecuencia de la publicación de la carta de Zinoviev.

MEICESTER, 25. —Lord Curzón, en un discurso pronunciado en esta calificó al Soviet de "peor y más cruel Gobierno que haya podido hasta la fecha controlar los destinos de una nación.

"Mac Donald y Henderson tenían copia de la carta de Zinoviev en su poder desde hace casi un mes y, si los diarios no hubieran logrado obtener una copia de ella, jamás se habría sabido de la respuesta dada por el Gobierno al respecto. Las cartas constituyen el más detestable y censurable documento publicado hasta ahora y, en mi tiempo, no se veía semejante exposición en la vida política de un hombre".—(U. P.)

LONDRES, 25.— "The Weekly Dispatch" anuncia que Mr. Mac Donald, al ser entrevistado respecto de la carta de Zinoviev, dijo que "aún no era tiempo para una entrevista".—(U. P.)

LONDRES 25.—La nota respuesta de Rakovsky al Ministerio de Relaciones Exteriores dice:

"Debo declarar en la forma más categórica, que los términos de la supuesta carta de Zinoviev constituyen una grosera falsificación y una tentativa audaz para impedir el desarrollo de las relaciones de amistad anglo-rusas.

"Protesto categóricamente contra el empleo de documentos falsos".

Agrega que, desde el punto de vista comunista, la supuesta carta de Zinoviev es un tejido de absurdos y declara que la evidente falsedad del documento le alivia de la necesidad de contestar a las conclusiones de la nota británica respecto de la responsabilidad del Soviet en esas pseudo-actividades de la Internacional comunista.

Manifiesta que la nota británica contiene "acusaciones completamente infundadas" contra el Soviet y que ella constituye una violación del convenio anglo-ruso que estipula la solución de los incidentes por medio de conversaciones directas, recurriendo a las notas solamente en el caso de no tener éxito dichas conversaciones.—(U. P.)

LA CARTA DE ZINOVIEV Y LA CAMPAÑA ELECTORAL BRITANICA

Se cree que su publicación puede hacer perder muchos asientos a los laboristas

(Correspondencia cablegráfica de Lloyd Allen, especial para "La Nación")

LONDRES, 25.—Los políticos liberales y conservadores mejor informados pronostican que el descubrimiento y publicación de la carta de Zinoviev al partido comunista británico costará a los laboristas de 50 a 100 asientos en la Cámara de los Comunes.

En las esferas conservadoras se confía en que esta cuestión vale para ellos millares de votos y aseguran que gracias a ello los tories obtendrán la victoria en las elecciones y una mayoría manifiesta en la Cámara de los Comunes.

Por su parte, los liberales estiman que la sensación causada por la noticia permitirá el aumento de la representación liberal, permitiéndole llegar a ser la oposición oficial.

Los laboristas tienen todavía esperanzas de dar vuelta el asunto a su favor haciendo notar, en los últimos días de la campaña, que la nota del gobierno respecto de la comunicación de Zinoviev revela claramente que el gobierno no es bolsheviki.

Sin embargo, reina cierta preocupación entre las filas laboristas a causa de las declaraciones de los Ministros, entre los cuales figuran Ponsoby y Clines, que admiten que la carta de Zinoviev puede ser falsificada contradiciendo así la actitud del premier que ha dirigido una protesta a Moscow al respecto.

Mac Donald no se compromete respecto de la cuestión si bien, hablando en Aberavón, dijo: "Cuando hablan de su comunismo, bolshevikismo y cosas parecidas, cuando hablan de revoluciones y amenazan la Estabilidad del Estado predicando la violencia y la desobediencia a la ley y al orden, es seguro que no adoptan una actitud más enérgica que la de los laboristas, en contra de las prácticas inconstitucionales".

Mr. Lloyd Gearge, entrevistado a su llegada a Londres, procedente de Cardiff, dijo respecto de la carta de Zinoviev:

"Es un documento importantísimo y estoy cierto de que ha sido entregado a la publicidad sin que lo supiera Mr. Ramsay Mac Donald. He preferido abstenerme de decir cosa alguna al respecto hasta saber lo que se dice sobre él".

Mr. Churchill ha declarado que el asunto revela "el trabajo bastardo que se está haciendo aquí" y que es el exponente de los métodos locos del sistema bolsheviki.

Mr. Ponsonby, entrevistado en Sheffield admitió que no era probable que la carta de Zinoviev fuera una falsificación. Negó tener noticia alguna del complot y agregó que esperaría con interés los acontecimientos.—Allen. (U. P.)

ITALIA

Para remediar el encarecimiento de los consumos

ROMA, 25. —El encarecimiento de los artículos de primera necesidad, asume proporciones inquietantes en todo el país. La única justificación debe buscarse en la audacia de los especuladores y acaparadores, que ha llegado al colmo del abuso, hasta el extremo de provocar la indignación general.

Las autoridades, justamente preocupadas, se anticipan a las resoluciones de carácter radical que quiere tomar el Gobierno y se ha establecido una vigilancia especial en los mercados de abasto proveedores. (U. P.)

ROMA, 25. —Para contrarrestar la acción de los especuladores y acaparadores, se han dictado por el Gobierno, las resoluciones siguientes:

1.o — Constitución de una Comisión Central de Víveres, comisionándose al Ministerio de Economía Nacional, para que se adopten las medidas que detengan el alza de los precios.

2.o — Prohibir la exportación de maíz, hasta fines de Diciembre.

3.o — Reglamentaciones sobre un aumento, en el por ciento de los residuos de las harinas.

4.o — Institución de comisiones provinciales, para control del precio de la harina, así como de las tarifas de los molineros.

5.o — Ordenanza sobre venta de dos tipos de pan, uno popular para venderse a precios de costo, y otro tipo de lujo, con precio libre.

6.o — Dar mayor impulso al trasporte de carnes congeladas, mediante vagones frigoríficos, y organización de distribución nacional y establecimientos frigoríficos. (U. P.)

GENOVA, 25. — Ayer se descubrió que la delegación del Tesoro, anexo a la sucursal local del Banco de Italia, fué defraudado por una suma total de 642.000 liras

Dicha cantidad fué retirada por un individuo que presentó a la ventanilla un cheque firmado por el prefecto de la provincia.

El documento fué liquidado sin observaciones, sin que el empleado de la ventanilla, según se afirma, haya creído oportuno dar intervención a los empleados superiores, tratándose de una suma tan importante.

Unos días después surgieron dudas respecto a la autenticidad de la firma y no se tardó en comprobar que había sido falsificada con gran habilidad.

Como medida previa se procedió al arresto del empleado Milani, que estaba en la ventanilla cuando el cheque falsificado fué presentado al cobro.

Parece que el autor de la defraudación es un persona de apellido Memol, quién una vez realizada la defraudación, logró embarcarse en un transatlántico para América. (U. P).

MILAN, 25.—El premier Mussoline ha inaugurado el cable telefónico subterráneo entre Turín, Génova y Milán. Pronunciando un discurso, dijo que podía compararsele a las redes telefónicas de Alemania, Suiza y Holanda, los países más adelantdos en los servicios telefónicos. Lamentó el atraso de Italia en el uso del teléfono y urgió que se impulsaran las comunicaciones para intensificar los intercambios industriales.

Terminó augurando que en breve se ligaría el norte con el sur y también con Turín por medio de túneles especiales.—(U. P.)

ROMA, 25.— Avisan de Nápoles que el Ejecutivo del Centro Popular, ha expulsado a su presidente, el duque de Santa Severina, por haber aceptado un puesto público, cosa que es incompatible con los afiliados del partido. —(U. P.)

FALLECIMIENTO DEL MINISTRO DE AGRICULTURA DE ESTADOS

Mr. Henry C. Wallace dejó de existir ayer, víctima de una violenta enfermedad.

WASHINGTON, 25.—El Secretario del Departamento de Agricultura, Mr. Henry. C. Wallace, dejó de existir.

Recientemente había sido operado de apendicitis, y a raíz de la operación le sobrevino una toxemia a causa de una infección intestinal.

Mr. Wallace muere a la edad de 53 años. Era oriundo del Estado de Illinois. Fué designado Ministro de Agricultura el 5 de Marzo de 1921, llamando la atención, desde que se hizo cargo de la Secretaría del Departamento de Agricultura, por su preparación y profundo conocimiento del ramo a su cargo.

Dedicó parte de su vida a la agricultura y ganadería en el Estado de Iowa, donde se radicó el año 1887. Fué director y gerente de varias publicaciones agrícolas. También fué director de Banco y miembro del Comité Industrial de Ganadería de Estados Unidos y de otras organizaciones industriales.

Estaba afiliado a la Young men's Christian Association y a la masonería.

El año próximo pasado tuvo una actuación descollante, con motivo de la depreciación de los precios de los cereales en Estados Unidos y mediante atinadas medidas que dictara, evitó una catástrofe a la industria agrícola norteamericana.

Mr. Henry C. Wallace

ROMA 25.—El ... y el conde Rossini ... dos representantes ... Conferencia Internacional ... que se reunirá en ... (U. P.)

ROMA 25.—El ... la inhumación de ... XIII, sólo en presencia ... rientes, de los cardenales ... y Pompili y de ... Vaticano.—(U. P.)

ROMA 25.—Mussolini ... cian de Pallanza ... tejos fascistas de ... en esta oportunidad ... discurso, en el que ... ral Cadorna, lo ... felicitación moral ... ralísimo de parte ... no.—(U. P.)

MILAN 25.—El ... "Unita" se refiere ... randum del excom... glio, donde asegura ... rinacci asistieron a ... sación en que ... secuestro y asesinato ... socialista Matteotti.

INDIA

Detenciones ... mistas en ...

CALCUTA, 25. — ... arrestado a treinta ... minentes leaders ... esta ciudad, contándose ... varios lugartenientes ... guarajista C. R. Das ... da dada por orden ... el propósito de ... ta campaña anarquista ... la. Se rumorea que ... está custodiado.

Los arrestos se ... rante una prolija ... media noche, se ... casa, registrándose ... centenar de residencias.

Se espera dar a ... de los detenidos ... cer los resultados ... mejantes ordenadas ... Etymensing y Bar...

IRLANDA

De Valera es ... Irlanda

BELFATS, 25. — ... fuente autorizada ... dido oficialmente a ... de Valera al territorio ... libre de Irlanda, ... donar Newry.

Se advierte que ... ve en seguida a ... tado. (U. P).

BELFATS, 25.— ... condujeron hoy a ... Varela en automóvil ... ry hasta la estación ... rril que parte en ... tado Libre.

El político irlandés ... tado cortésmente ... po que ha permanecido ... (U. P).

ALEMANIA

BERLIN, 25. — ... Zeitung aconseja al ... guir la política ... Bretaña respecto de ... vista de los artículos ... ayer por Zinoviev ... pidiendo a los obreros ... que preparen la ...

Generalmente no se ... en cuenta aquí ... nes de Moscow y ... nifestado el Ministro ... ciones Exteriores ... tículo de Rotefahne.—

EN AVENIDA

Miguel Claro

Próxima a Avenida Providencia, vendo lindos chalets dos pisos, muy bien construídos. Toda clase de comodidades. Facilidades de pago. Precio de ocasión: $ 55,000 y $ 70,000.

Ordenes para visitarlas:

HUERFANOS 1153

JOSE LUIS SILVA

Para Radiotelefonía

OFRECEMOS

AUDIONES PARA RECEPCION Y TRANSMISION DE LA ACREDITADA MARCA "P H I L I P S"

BASES PARA AUDIONES

BATERIAS DE 22 1/2 Y 45 VOLTS.

FONOS "DUROPHON" DE MUY BUENA CALIDAD Y MODICO PRECIO.

APARATOS RECEPTORES COMPLETOS CON FONOS Y ALTO PARLANTE.

ALAMBRE DE TODAS DIMENSIONES PARA BOBINA, etc

PRECIOS MUY CONVENIENTES

Morrison & Co.

SANTIAGO

¡QUE RICO..! CIGARRILLOS HABANITOS

60 ¢

BITTER CINZANO

Vendedor Mayorista Alfredo Blanchard Calle la Bolsa 33-Teléfono 1890

VERMOUTH CI...

INSTITUTO DE CISTERN...

POBLACION ...

Situado en el ... moso y sano de ... cia. Especial para ... nerviosas, surmenag... cencias, etc.

NO ADMITE CO...

Dirección en Santi...

Dr. FONTE...

DELICIAS ...

MAÑANA LUNES VENTA CON GRANDES REBAJAS DE PRECIOS

Lanas

MARROCAIN de fantasía para combinar trajes o para batas, pura lana, en 100 ctms. de ancho, el metro, a ... $ 9.80

JERSEY lana, calidad torcida, de 2 metros ancho, el metro, a ... $ 30.00

SARGA tejido muy fino, pura lana, en 140 ctms ancho, el metro, a ... $ 12.00

Hilos y Algodones

LAINETTE doble ancho, dibujos clásicos, el metro, a $ 3.90

CREPE marrocain, para vestidos, el metro, a ... $ 2.00

JERSEY de hilo chiné, doble ancho, el metro, a ... $ 8.50

CREPE bordado, novedad, el metro, a ... 5.50

BRINES: 1 buena partida para trajes de niños, saldamos, el metro, a ... $ 1.80

BRILLANTINAS y granités blancos y crudos; géneros mercerizados, sumamente finos para blusas, vestiditos, etc., el metro, a ... $ 3.20

COMO ATRACCION ESPECIAL MAÑANA LA CASA OFRECE TRES LOTES DE CEFIROS LISTADOS A PRECIOS DE VERDADERA OPORTUNIDAD

LOTE N.o 1, muy importante, el metro, a ... $ 1.90

LOTE N.o 2, un verdadero regalo, el metro, a ... $ 2.20

LOTE N.o 3, calidad extra, vale $ 4; sólo para mañana el metro, a ... $ 2.40

Casimires

Hemos para mañana creado series de telas que llamarán la atención por sus precios y calidades.

....A $ 10, metro, liquidaremos 400 metros de bonitas fantasías, colores jaspeados, con listas.

A $ 16, metro, un conjunto de lindas fantasías, de ... des superiores y de duración.

A $ 22, metro, de buena apariencia; esta serie ... apreciada, por sus tonos serios y su calidad de pura ... cida

Sección Sederías

Esta sección es hoy día la mejor surtida de la ca... respondemos que nuestros precios y calidades son de ... ventajoso por el stock fresco y de recibir continuam... Lyon lo mejor y lo más nuevo

Hemos recibido un surtido de Alpaca de seda, ... extra-fina, muy flexible (artículo de gran moda), en ... blanco, marino y café, como réclame, el metro, a $ 4...

Tusor de seda, blanco, negro y color crudo, el m... $ 16.

LOS GRANDES ALMACENES DE BANDERA ESQUINA DE ROSA

Emilio Deporte y Cía.

DONACION IMPORTANTE AL MUSEO DE PUERICULTURA

ATERIAL DE LA EXPOSICION NORTEAMERICANA FUE OUIADO POR LA DOCTORA ELISA PARADA DE MIGEL

legación norteamericana que Congreso Panamericano del resentó a la exposición de tura un interesante y valio- rial referente a la educación niños ciegos.

aterial consiste en tres mo- ue representan un consulto- puericultura en que se ve nte cuál es el papel médico ue estos centros represen- la colonia de niños moral- abandonados en que puede sistema de la colocación fa- ue reemplaza al sistema del por f.n, una plaza de jue- delo

lor de todo este material as- a más o menos 15 mil pesos e iba a ser dejado en Chile por la Federal Child Bureau por si alguien se interesara en su compra.

Pues bien, la señora Elisa Parada de Migel, dama chilena que reside en los Estados Unidos desde hace veinte años y que vino a Chile en la delegación norteamericana, quiso hacer este obsequio a su patria nativa y lo ofrendó espontáneamente, por su cuenta, en una atenta comunicación que dirigió para este efecto a la doctora señorita Cora Mayers.

Se trata, como se ve, de un obsequio valioso y de alta importancia que viene a aportar un verdadero contingente educativo en pro de la infancia, y que compromete sinceramente la gratitud de los chilenos.

DENUNCIO DE "LA NACION" SOBRE LA TRAMITACION DE UN DECRETO

estra edición de ayer, se de- el hecho de que en uno de ncipales planteles de educa- blica de la capital, algunas s hacían una suscrición pa- r las gestiones tendientes a el despacho o tramitación de ero del Ministerio de Indus-

CION DE LAS OFICINAS FISCALIZADORAS

irector General de Contabili- Valentín Magallanes, fun- jefe de una repartición que ndato expreso de la ley debe permanente fiscalización de icios públicos, inmediatamen- imponerse de la información Nación", ordenó a los funcio- de su dependencia practicar olija investigación, haciendo su parte, algunas que pronto el resultado deseado.

CRETO 1207 SOLO HA CO- ZADO A TRAMITARSE

de las primeras investigacio- Director de Contabilidad, se on a establecer si por esa ión, por donde deben pasar os decretos para su refren- había sido recibido.

orma fehaciente se pudo com- que ese decreto no ha sido y que por lo tanto, las in- ciones había que hacerlas por onductos que permitieran es- r la culpabilidad de las per- que pudieran tener interven- este negocio.

ESTIGACIONES DE LA DI- CION DE CONTABILIDAD

de estado las cosas, el señor Ge destinó a parte del per- row sa repartición para que ers prolijas investigaciones 500 cer responsabilidades y nombre de las personas o EVAs que hubieren interveni- d asunto.

tes de mediodía, el señor s estaba en posesión de antecedentes que podrían la investigación que se pro-

CUENTA AL GOBIERNO TODOS LOS HECHOS

diatamente, el señor Magalla- trasladó al Ministerio de Ha- e impuso al Secretario de Es- e este Departamento del de- que públicamente había he- a Nación", de las investiga- que había hecho y del resul- que esperaba tener.

eñor Muñoz Rodríguez, Minis- Hacienda, expresó al señor lanes su deseo de que se hi- uz cuanto antes en este asun-

RECTOR DE CONTABILIDAD A A DIVERSOS FUNCIONA- RIOS

este estado las cosas, el Di- de Contabilidad envió en la de ayer, la siguiente comu- al Director de la Escuela es:

tiago, a 25 de Octubre de — En "La Nación" de hoy, e una información titulada nas para la tramitación de os de pago?" y en la que se la un grave hecho referente a que en algunas de las oficinas centrales, por donde debe tramitarse el decreto del Ministerio de Industria N.º 1207, debería recibir una fuerte "coima" por despacharlo. Esa misma información agrega que este caso tiene precedentes y que el año pasado los empleados de uno de los más importantes planteles de educación pública hubieron de reunir una gruesa suma de dinero con este objeto.

Como por la Dirección General de Contabilidad, deben pasar todos los decretos de pago para su refrendación, no puede quedar ella bajo tan grave acusación, y en resguardo del prestigio de la buena administración y de todos y cada uno de su personal, está dispuesta a agotar todos los medios para establecer la verdad de los hechos y llegar hasta la sanción de los empleados que resulten culpables.

Desde luego, inmediatamente de tener conocimiento el infrascrito de la información a que me refiero ordenó y practicó personalmente una prolija revisión de los libros de la Dirección, pudiendo establecer que el decreto N.º 1207 del Ministerio de Industria, no había llegado a esta oficina para su tramitación legal.

En cumplimiento de mandatos expresos de la ley, el Director de Contabilidad está en la obligación de investigar y llegar hasta la sanción de este hecho grave, razón por la cual pide a Ud. se sirva disponer que vengan a esta oficina el profesor de ese establecimiento, señor Husband, que según informaciones que se han recogido hoy, ha sido la persona que el año 1923, juntó el dinero para efectuar el pago de la susodicha "coima".

Igualmente, ruego a Ud. que se sirva ordenar que el empleado de ese establecimiento, señor Heraclio Cortés, que durante estos días ha gestionado igual cosa, pasen a esta Dirección General para que den las explicaciones que permitan llegar al completo esclarecimiento de estos hechos.

El infrascrito, se ha apresurado también, a dar cuenta de estos hechos al Supremo Gobierno, imponiéndolo de las investigaciones que ha practicado y una vez establecidas las cosas en su verdadero terreno adoptará las medidas que el caso requiere.

Dios guarde a Ud.—**V. Magallanes M."**

CON EL MINISTRO DE HACIENDA Sr. MUÑOZ RODRIGUEZ

Poco después de mediodía de ayer tuvimos oportunidad de conversar con el señor Ministro de Hacienda, quien nos expresó que ya tenía conocimiento por el Director de Contabilidad de esta irregularidad denunciada por "La Nación", y que este mismo funcionario, en una comunicación de hoy, le había dado cuenta de las investigaciones que había practicado.

—Estoy dispuesto nos agregó, a castigar con todo rigor estos abusos y el Director de Contabilidad, en uso de sus atribuciones legales, llevar adelante sus investigaciones hasta llegar al completo esclarecimiento de los hechos y a la sanción de los que resultaren culpables o comprometidos.

EL ALCALDE DE COLINA CONTESTARA

Hemos recibido la siguiente carta:

"Señor Director de "La Nación".— Presente.— Hoy en la tarde al llegar de Colina, me encuentro con dos artículos llenos de inexactitudes y falsedades que en mi contra se publican en "Las Ultimas Noticias". En ellos se inserta una nota pasada a la Junta de Gobierno por el señor Intendente de Santiago pidiendo la disolución de la Municipalidad de Colina.

La respuesta a dichas publicaciones se la acompaño a la presente, y le ruego inserla en "La Nación". Pero temo que por lo avanzado de la hora no alcance a salir mañana Domingo. En tal caso le ruego encarecidamente la dé a luz para el Lunes sin falta.

Como usted verá, mi respuesta se reduce solamente a demostrar lo injusto de la campaña que han levantado en mi contra el señor Intendente, y dos de sus amigos íntimos, aspirantes a la Alcaldía de Colina y que fueron derrotados en las pasadas elecciones. Ellos quieren obtener la disolución de la Municipalidad para llegar al poder que no pudieron alcanzar por el voto de los electores de la Comuna.

Rogándole encarecidamente que en caso de no salir mañana, la publicación la dé para el Lunes en "La Nación". Saluda atentamente a usted. Su affmo. y S. S.—**Alberto Ruiz Tagle.**— Santiago, 25 de Octubre de 1924."

NOTICIAS BREVES

PROXIMAMENTE LOS AMIGOS del señor Oscar Jara Azócar le ofrecerán una manifestación con motivo del éxito obtenido por su libro "Canciones de Juventud", recientemente publicado.

LAS PELEAS DE ANOCHE EN EL PABELLON ACROPOLIS

HUMBERTO GUZMAN TRIUNFA FACILMENTE POR PUNTOS

Con una buena concurrencia se realizó anoche en Pabellón Acrópolis, la pelea por el campeonato de Chile peso mosca, entre Humberto Guzmán poseedor del título y Luis Castro.

A las diez de la noche se inició el espectáculo con un match a cinco round entre los pesos pluma, Francisco Huerta y Manuel Celis.

Los rivales de este encuentro desplegaron el máximun de sus condiciones con el fin de alcanzar la victoria, imponiéndose Celis por puntos en buena forma.

El match de semi fondo estuvo a cargo de los profesionales, Diego Garrido y Gustavo Cano, que en ocho round de pelea no alcanzaron a obtener ventaja, a pesar de los esfuerzos hecho por los rivales.

Tanto Cano como Garrido, se desempeñaron en forma discreta y demostraron un buen entrenamiento.

EL MATCH DE FONDO

Humberto Guzmán, campeón sudamericano de peso mosca, 50.100 kilos y Luis Castro, campeón de Cautín, 50.100 kilos.

Referee señor Guillermo Matte. Jurado de Marchi y Martínez.

Se inició la pelea con golpes al cuerpo el ambos rivales. Separados, Guzmán localiza varias veces su izquierda en la cara del adversario.

Castro presenta una guardia cerrada y lleva el tren de ataque con golpes largos que Guzmán bloquea en buena forma y contesta de contragolpe al cuerpo y cara.

En el segundo roud llamó la atención de los asistentes un brusco cambio de golpes, en el que ninguno de los rivales logra anotarse ventaja apreciable.

El campeón de Chile, con muy superior escuela, con toda tranquilidad bloquea y castiga con ambas manos al cuerpo.

Castro demuestra una dureza extraordinaria, pues recibe en repetidas ocasiones golpes potentes en pleno mentón.

En la misma forma que los round anteriores siguen el cuarto y quinto repitiéndose los golpes de Guzmán que localiza fácilmente al cuerpo, pero que no producen el efecto deseado.

Castro sigue adaptando una tácti- ca que le es desventajosa, pues mientras busca la pelea a corta distancia Guzmán boxea de lejos y lo recibe en todo momento con fuertes tiros al cuerpo y cara.

En la sexta vuelta, Castro alcanza a Guzmán con un izquierdo y derecho al mentón, entusiasmándose el público que espera que el campeón de Cautín obtenga una victoria por fuera de combate.

Guzmán no da muestras de molestarse con el ataque de su rival y con toda calma sigue anotándose en cada vuelta mayor ventaja.

La izquierda del campeón es localizada en rtpetidos ocasiones, haciendo sangrar abundantemente o su adversario.

Castro sólo demuestra uno gran valentía, pero falta de táctica para contrarrestar la pelea de su rival.

En el séptimo round Castro logra mediante un potente derecho a la mandíbula hacer perder la estabilidad al campeón, el que es llevado hasta las cuerdas, donde después de alcular la distancia, detiene el ataque de Castro con tiros de ambas manos.

El octavo y noveno round son más parejos que los anteriores logrando siempre obtener ventajas el campeón de Chile, a pesar de la acometividad de Castro que pierde la mayoría de sus golpes debido a la habilidad de su adversario.

Las vueltas finales fueron como las iniciales y sólo sirvieron para que Guzmán se anotara una mayor ventaja y definitivamente el triunfo.

Castro demuestra estar agotado y sus esfuerzos son infructuosos ante la mayor ciencia de su rival.

Guzmán domina por momentos en forma fácil, y cuando es alcanzado por alguno de Castro no da muestras de inquietarse.

Suena la campana anunciando el término de la pelea, cuando ambos pugilistas se encuentrn en cambio de golpes de poco efecto.

Eu jurado declara vencedor a Guzmán por puntos, el único fallo que se podía dar.

LA ASAMBLEA DE HOY DE LOS EMPLEADOS PARTICULARES

Como lo hemos venido anunciando, hoy, a las 10 de la mañana se efectuará la cuarta asamblea pública de los empleados particulares de la capital, con el fin de continuar en el estudio de las cuestiones que atañen directamente con sus intereses económicos. En esta oportunidad, el abogado señor Salcedo Conejeros dará una interesante conferencia sobre la ley de los empleados, tema en el que fué basada su memoria para recibirse y que por lo tanto conoce a fondo.

A continuación el doctor don Julio Bustos hablará sobre la necesidad que existe de que los empleados de todo Chile se organicen en una entidad que sea capaz de defender en todo momento los sagrados intereses de los empleados.

Como lo ha anunciado la prensa de ayer tarde, el Gobierno ha tomado en cuenta las justas peticiones que venía haciendo esta Federación en resguardo de los intereses de todos los empleados del país y ha prometido dictar en la semana próxima un decreto-ley que impida que esta ley sea burlada, este, podemos decir, es uno de los más grandes triunfos de esta Federación, pues en la asamblea de hoy se dará a conocer lo que esta Federación ha gestionado ante el Supremo Gobierno y que ha culminado con esta medida que se ha anunciado tomará el Gobierno.

EL PROCESO ELECTORAL DE SANTA CRUZ

LOS DETENIDOS SALEN EN LIBERTAD BAJO FIANZA

Con motivo del proceso electoral de Santa Cruz, se encuentra detenido don Santiago Lazo, candidato a senador por Curicó.

El señor Lazo, ante esta medida del Ministro sumariante, señor Bianchi Tupper, recurrió en recurso de amparo a la Corte de Apelaciones de esta ciudad, Tribunal que, por unanimidad y con el voto de los Ministros señores Maximiliano Avalos, Ricardo Dueñas y Felipe Urzúa, rechazó este recurso. Alegó por el señor Lazo el abogado, don Juan Estéban Montero.

SE CONCEDE LA EXCARCELACION BAJO FIANZA A DIVERSOS DETENIDOS

Ayer, el Ministro sumariante señor Bianchi Tupper, concedió la libertad bajo fianza a los detenidos señores Nicolás Cordero Albano, a los tenientes de Ejército, señores Rodolfo Guggiesberg y Humberto Fuenzalida y a dos procesados más, Juan Navarro y Agustín Vergara.

De acuerdo con las disposiciones legales en vigencia, esta resolución del Ministro ha debido venir en consulta a la Corte, la que mandó agregar la causa a la tabla de mañana.

VIDA ESTUDIANTIL

HOMENAJE ESTUDIANTIL A ANATOLE FRANCE

Hoy a las 10 A. M. los universitarios harán una velada en homenaje de Anatole France, el formidable escritor que acaba de fallecer. Los estudiantes demuestran con este homenaje su admiración por el maestro idealista, por el escritor estupendo y por el genio francés que tan bien interpretara el carácter de su raza.

El señor Eugenio González, conocedor del maestro, hablará sobre los aspectos más interesantes de la obra de France; analizará los libros que trasparentan más la psicología del admirable autor francés y glosará algunos trozos del Jardín de Epicuro, obra que revela la robusta personalidad del maestro.

Don Roberto Meza Fuentes, recitará algunos poemas inéditos que completarán el programa de la velada.

Se invita a esta velada-homenaje a los universitarios, a los intelectuales y al público que desee asistir, pues la entrada es absolutamente libre.

PUEDE USTED ESTAR SEGURA DE QUE USANDO EL Específico "ZENDEJAS" MEXICANO

EVITAR... PENA DE VER QUE EL PELO SE LLEVA POCO A POCO SU CABELLERA

Unico que, sin teñir, en pocos días devuelve a las canas su color primitivo. Usándolo no salen nunca. Fortifica la raíz del cabello, evita su caída, lo hace crecer y desarrollar extraordinariamente, quita la caspa y devuelve la vitalidad perdida, pues la calvicie no la motiva otra cosa que la falta de dicha vitalidad, por la cual se debilita la raíz haciéndole perder color y fuerza. Aprobado por el Instituto de Higiene como absolutamente inofensivo y de inmejorables resultados.

AGENTES EXCLUSIVOS: DAUBE Y CIA.
SE VENDE EN TODAS LAS BOTICAS Y DROGUERIAS

Agricultores!

PARA APROVECHAR INTEGRAMENTE DE NOCHE SUS ESCASAS AGUAS DE REGADIO, DEBEN EMPLEAR

Lámparas a Carburo

FAROLES DE PARAFINA Precios equitativos. Por mayor y menor, en la FABRICA NACIONAL

Acetilena

Casa ANDRES DUBOIS

SANTO DOMINGO N.º 1044
Casilla N.º 291
Santiago

VENTAJOSAS OFERTAS DE GATH & CHAVES

Confecciones y Boneterías para Hombres y Niños

Rebajas especiales de Corbatería

Mercaderías de estación y de rigurosa moda a precios de Gran Réclame

En Confección Hombres

TRAJES en casimires ingleses de pura lana, gustos de alta fantasía, modelos de última creación, desde .. $ 135.00

CAZADOR y PANTALON de casimir inglés, gustos apropiados, modelo especial para Turistas, a .. .. $ 135.00

PANTALONES de casimires ingleses de fantasía, corte de moda, confección esmerada, desde .. .. $ 51.00

¡MUY INTERESANTE!

POR $ 18.50

UN GRUPO DE 5 ARTICULOS PARA CABALLEROS:

1 Camisa de fantasía, con puños blandos dobles;
1 cuello blando haciendo juego;
1 alfiler de dublé fino, para cuello;
1 par de colleras de presión para puños;
1 corbata foulard de fantasía.

Visite nuestro departamento de Camisería, en el 1.er piso.

EN BONETERIA NIÑOS:

CALCETINES de algodón, blancos, calidad firme, años 2 a 14; primera edad $ 1.35

CAMISETAS de algodón, fondo blanco, rayado color, con escote y media manga, años 1 1|2 a 9; primera edad, a $ 4.50

CAMISAS modelo sport en céfiro rayado, colores de moda, años 3 a 10; primera edad, a $ 6.50

CAMISAS de céfiro fantasía, pechera lisa, puños dobles, medidas 30 al 36 ctms., con un cuello, a $ 13.65

PECHERAS con cuello sport, en rica popelina blanca, imitación seda, años 4 a 10, a $ 7.80

CALZONCILLOS en buen bramante lavado, años 2 a 16; primera edad, a $ 4.05

SOMBRERITOS en popelina blanca o color, imitación seda, medidas 49 a 45 centímetros, a $ 7.50

SOMBRERITOS de paja blanca, con cinta ribete de seda azul marino, medidas 50 al 53 centímetros, a $ 8.95

CANOTIERS de paja blanca, ala doble, lindos modelos, medidas 51 al 56 centímetros, a $ 10.90

CAPELINAS de paja blanca, con cinta azul o blanca, medidas 50 al 55 centímetros, desde $ 13.90

EN BONETERIA HOMBRES:

CALCETINES de algodón superior, reforzados, tejido delgado, colores unidos, el par $ 1.95

CALCETINES finos, interesante lote, en seda, hilo y algodón, lisos y bordados, el par $ 4.90

CALCETINES de seda, negros, reforzados, tejido doble, el par $ 11.90

CAMISETAS blancas de algodón, tejido delgado, superior calidad con media manga, a $ 7.95

CALZONCILLOS cortos, punto tricot, tejido delgado, cintura de batista labrada, a $ 3.90

EN CONFECCION NIÑOS:

TRAJE de blusa eslava, cuello sport, en buenos brines de fantasía, años 2 a CUALQUIER EDAD, a $ 17.60

TRAJE MARINERO en brin rayado, fondo blanco, cuello y puños de brin color, años 2 a 11; CUALQUIER EDAD, a $ 24.00

TRAJE CAZADOR en rico brin de fantasía, colores nuevos, años 5 a 14; CUALQUIER EDAD, a $ 28.80

TRAJE HOLANDES confeccionada la blusa en popelina de algodón blanca; pantalón con tirantes, cuello sport y puños en popelina de colores de moda, años 2 a 6; CUALQUIER EDAD, a $ 21.60

TRAJE CAZADOR en finos casimires de fantasía, alta novedad de pura lana, con y sin cuello sport, variedad de modelos nuevos, completamente forrados, años 7 a 14; CUALQUIER EDAD, a $ 77.50

TRAJE PARA JOVEN, en casimires de pura lana de fantasía, corte y colores de alta novedad, hasta 17 años, a $ 122.00

EN CORBATERIA:

CORBATAS modelo "Colmarín", inmensa variedad de dibujos y clases, desde .. .. $ 1.50
CORBATAS forma "Nelson", gran surtido en dibujos novedosos, desde .. .. $ 2.70
CORBATAS "Boulevard", seda fantasía, a .. .. $ 1.65
CORBATAS "Papillón", seda fantasía, a .. .. $ 1.65
CORBATAS forma "Moño", sin cuello, seda fantasía, a .. .. $ 1.05
CORBATAS "Regatas", sin cuello, seda, novedad, a .. .. $ 3.30
CORBATAS tejidas, en media seda, estilos nuevos, a .. .. .. $ 2.90
CORBATAS tejidas de pura seda, dibujos exclusivos, a .. $ 3.20

VARIOS

LIGAS elásticas, gran surtido en clases inmejorables, desde . $ 1.80
SUSPENSORES elásticos, gran réclame, a .. .. $ 3.50
BOQUILLAS de ámbar garantido, para cigarros, a .. .. .. $ 22.40
BOQUILLAS de ámbar garantido, para cigarrillos, desde .. .. .. $ 25.20
BOQUILLAS de ambroide, para cigarros, desde .. .. $ 7.00
BOQUILLAS de ambroide, para cigarrillos, desde .. .. $ 8.00
CIGARRERAS de cuero y gamuza, desde .. .. $ 7.00
CIGARRERAS de plata, muy finas, desde .. .. $ 39.00
BILLETERAS de cuero, ocasión excepcional, a .. .. $ 2.80
MONEDEROS de cuero, artículo inglés, a... ... ... $ 6.00

EN ZAPATERIA HOMBRES:

CALZADO "HANAN & SON"

Manufactura norteamericana reconocida como la mejor del mundo.

Oferta excepcional, sólo por pocos días, de un surtido variado de modelos y clases:

EL PAR A $ 130.-

Otras Réclames a precios de Liquidación:

Artículos de Paquetería y Cintas

Perfumería tiene ofertas especiales.

GATH & CHAVES, Ltd.

HOY ES LA FIESTA DE LOS ESTUDIANTES DE MEDICINA

LA PROCLAMACION DE LA REINA SE EFECTUARA EN LA MATINEE DE ESTA TARDE

Hoy se celebra por primera vez en la capital el Día de los Estudiantes de Medicina, simpática fiesta que alcanzará caracteres de grandiosidad ilimitada por las numerosas sorpresas y originalidades de que ha sido revestida.

ALGUNAS DE LAS SORPRESAS DE ESTA NOCHE

Entre los números especiales de la fiesta mencionaremos entre otros, El Club Hípico Mágico, espectáculo de gran éxito por ser la primera vez que se hace entre nosotros, La Dama del Velo Gris, la principal sorpresa de la noche; el Hada de las Fiestas. El número básico y que constituirá una agradable sorpresa, es el "Telégrafo amoroso". Habrá oficinas trasmisoras a cargo de simpáticas señoritas que podrán trasmitir mensajes de parte de los asistentes a las personas que deseen. Se advierte que habrá secreto telegráfico...

El Juego al Champagne es otro de los números interesantes y original, que fuera de la novedad permitirá a la persona agraciada ganar un premio que está en el misterio y que les será proporcionados por las señoritas que tengan a su cargo este número.

Todas estas novedades estarán colocadas en los kioscos de artística construcción y originalidad.

Se reservan además otras novedades que se darán a conocer a última hora.

LA PROCLAMACION DEL REY DE LA NOCHE

El programa se iniciará en la tarde de hoy con la matinée en la que se hará la proclamación del Rey de la Noche, número de singular originalidad y que causará una agradable sorpresa.

El reinado del Rey de la Noche, empezará a la puesta del sol, y terminará con el alba. . . Será un reinado de la alegría, del bullicio, del baile, consigna especial, puesta por este "Augusto Soberano", en honor de sus Súbditos Universitarios, este rasgo será debidamente apreciado por los asistentes a estas grandiosas fiestas.

La proclamación oficial será revestida de especiales caracteres en medio de los actos protocolares del caso, que se ofrecerá al Emperador de la Noche.

LOS CONCURSOS DE LA FIESTA

Terminado este original acto, se iniciarán los diversos concursos de murgas de disfraces ,de comparsas y de grupos característicos que serán dirigidos por un jurado especial compuesto de profesores y alumnos de la Facultad.

LA DANZA. . .

Las bandas y orquestas jazz-band comenzarán a continuación, un extraordinario programa de bailes de modas. No faltará nada para que reine la más completa alegría, shimmis, machichas, one-step, camel, etc., etc... Habrá música sin interrupción, música y más música. . .

EL REINADO DEL EMPERADOR DE LA NOCHE

El reinado de los ensueños empezará a las 9.30 de la noche para terminar con el alba. . .

Se anunciará la iniciación de este singular reinado, con bombas, fuegos artificiales, petardos, que darán a conocer a la dormida ciudad que ha empezado "La Noche de los Ensueños", de la juventud, de la alegría, de la danza. . .

El baile se iniciará en todo su apogeo para continuar sin interrupción hasta los primeros albores del día.

LOS KIOSCOS

Llamarán justamente la atención, por los artísticos arreglos de que se dotarán y por la presencia de distinguidas señoritas a cargo de las diversiones que tendrán.

LAS ENTRADAS

Una actitud que ha merecido generales aplausos es lo referente a las localidades. Se cobrarán precios reducidos como deferencia especial a la juventud universitaria.

Caballeros, $ 10; estudiantes, $ 4; señoritas, $ 3; estudiantes de la Facultad de Medicina, $ 2; señoritas, estudiantes, gratis.

Las entradas dan derecho a matinée y noche, pudiéndose obtener indistintamente para una u otra fiesta $ 5 para cada una.

Las entradas para los estudiantes de la Facultad de Medicina estarán en venta hasta las 12 del día de hoy en la secretaría del Centro. Las señoritas estudiantes pueden retirar hasta la misma hora su invitación personal.

SERVICIO ESPECIAL DE GONDOLAS.

Habrá un servicio especial de góndolas al término de la noche de los ensueños, y también para llegar hasta los Campos de Sports que partirán desde la Estación Mapocho.

EL BAILE DE ESTA TARDE EN EL INSTITUTO DE EDUCACION FISICA

ORGANIZADO POR LA ASOCIACION DE PROFESORES

En la tarde de hoy, de 5 a 8 P. M., se verificará en el amplio local del Instituto de Educación Física Morandé 750, el baile social que ha venido preparando la Agrupación Santiago, de la Asociación de Profesores, a beneficio de las actividades culturales de la institución.

El valor de las entradas se ha fijado en los siguientes precios: caballeros, tres pesos; señoritas, dos pesos; socios (hombres) dos pesos.

CASA WEIL

ESTADO 354 - 64

Avisamos a nuestra distinguida clientela que hemos recibido un nuevo e interesante surtido en

Alfombras Persas y Chinas

DON ENRIQUE VERBARA CONTESTA AL MINISTRO DEL INTERIOR

Santiago, 25 de Octubre de 1924.— Señor Secretario de Estado:

Obra en mi poder el oficio de US de fecha 24 del actual, referente a las publicaciones que he venido haciendo en la prensa para desvirtuar los cargos que por ese medio se me hacían.

Si el infrascrito, velando por el prestigio del puesto que ocupa y por su dignidad personal, recurrió a la prensa, a fin de responder a las inculpaciones que se le hacían, fué porque— contrariando sin duda, los deseos de US.— se entregaron a la publicidad esos cargos.

A no mediar esta circunstancia, puede US. estar cierto de que no habría recurrido en ningún caso a la prensa, porque tengo plena confianza en el espíritu justiciero con que— en presencia de ellos —habrá de proceder la H. Junta de Gobierno.

Deferente, como el que más, con los deseos del señor secretario de Estado, y del Gobierno, me privaré de recurrir a tales publicaciones, en tanto no se conozca,— como expresa US. en el oficio citado— el informe que sobre la investigación total en los servicios de Correos y Telégrafos habrán de presentar los señores Inspectores Fiscales.

Dios guarde a US.— (Firmado).— **Enrique Vergara R.**

FREJOLES MILAGROS

primera clase, para semilla, venden

HERREROS y EDWARDS

HUERFANOS 1161 — CASILLA 2569

OPORTUNIDAD

LIQUIDAMOS a $ 55, 60 y 90 bonitos servicios enlozados de Alemania, decorados, para lavatorio, de 6 piezas.

MERCERIA "CHILE"

DELICIAS 827, entre Estado — San Antonio

HOY SE EFECTUARA EL EJERCICIO GENERAL DE

LA PRESENTACION DEL CUERPO DE BOMBEROS PROMETE ZAR GRAN EXITO

EL PROGRAMA DE TRABAJO PARA ESTA FIESTA CONSTA UNA NOVEDAD

LA REUNION

Conforme a la última órden del día de la Comandacia, a las tres y media de la tarde deben encontrarse en la Alameda de las Delicias esquina de Riquelme las diferentes compañías con su material, estandartes y personal con uniforme de parada.

Formadas por hileras, se inicará el recorrido hacia el Parque Cousiño.

EL DESFILE ANTE LAS TRIBUNAS

Llegados a dicho recinto, se procederá a hacer el desfile reglamentario ante las tribunas, para enseguida dar comienzo al desarrollo del plan de trabajo que se ha confeccionado con dicho fin.

CONCURRENCIA DE BANDAS

El recorrido de las compañías desde la Alameda hasta el Parque y el desfile frente a las tribunas se hará con la concurrecia de las bandas de Carabineros y de la Policía, que jecutarán en seguida, escogidos trozos musicales para amenizar el desarrollo del ejercicio.

INICIACION DEL EJERCICIO

Terminado el desfile, las compañías tomarán la colocación que se les ha indicado, para dar inmediato comienzo al ejercicio. En efecto, estarán a cargo del primer número del programa de trabajos, las compañías de escalas, que harán movimiento de volteo simple, con subidor, doble volteo, gemelas y pareadas, todos estos con subidor.

UN NUMERO INTERESANTE

Finiquitados los volteos, se procederá a la realización de la competencia de escalas, o sea, al levantamiento de un puente por sobre el cual deberá pasar un voluntario, botar al suelo un maniquí que estará arriba y dejarse caer, actos éstos que deberán ejecutarse en el menor tiempo posible.

El desarrollo de este número, sin duda que será el que mayor atracción de al ejercicio, ya que se podrá ver la pericia de quienes lo ejecutan y el interés de todos los personales que trabajan en verificarlo.

ACTUACION DE LAS COMPAÑIAS DE AGUA

Vendrá, a continuación el número a cargo de las compañías de agua, consistente en la armada de mangueras y dar agua en el menos tiempo. Realizado esto, se desarmará y se dará agua nuevamente, en las mismas condiciones que el anterior.

Se proseguirá a continuación con el levantamiento de castillos a cargo de las compañías de escala, para que, en blancos que se colocarán en ellos, den agua los pitones de las compañías respectivas.

UN COMBINADO INTERESANTE

Uno de los números que llamará también la atención, será el combinado entre las compañías de escalas, a cargo de las mecánicas, y las de agua.

Este movimiento consiste en desarrollar las escalas mecánicas en todo lo que dan y alrededor de ellas se colocarán pitones de las diversas compañías. Sobre ellas y a alturas iguales, estarán instalados otras, y a una misma órden darán agua todos los pitones, constituyendo este movimiento un esppectáculo de los más novedoso e interesante.

EJERCICIOS DE SALVAMENTO

Se dará término al ejercicio general, con los movimientos de salvamento que el personal de la sexta Compañía a cargo del capitán señor Julio Gormáz Cerda realizará frente a las tribunas.

Estos movimientos consistirán en dejarse caer por el deslizador, tirarse a la manta y otros que serán una verdadera novedad.

EL DESFILE FINAL

Terminado este número se procederá a la realización del desfile final, con el que se dará por finalizado el ejercicio.

Anoche se dio de entradas en la comandancia, como también en el mismo local, se sabe, el precio. Entrada general, tres pesos; tres pesos. El producto se destinará a engrosar el fondo del Cuerpo.

COMIDA ESPECIAL

La oficialidad de la Sexta Compañía ofrecerá esta noche una comida, realizándose [illegible] atrás.

Esta comida [illegible] los mejores recuerdos [illegible] tal.

EL TALLER [illegible] BOMBAS "A LAMA" San Isidro [illegible] dadoras en [illegible]

Fábrica de [illegible]

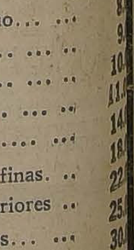

JOSE BRAVO [illegible]

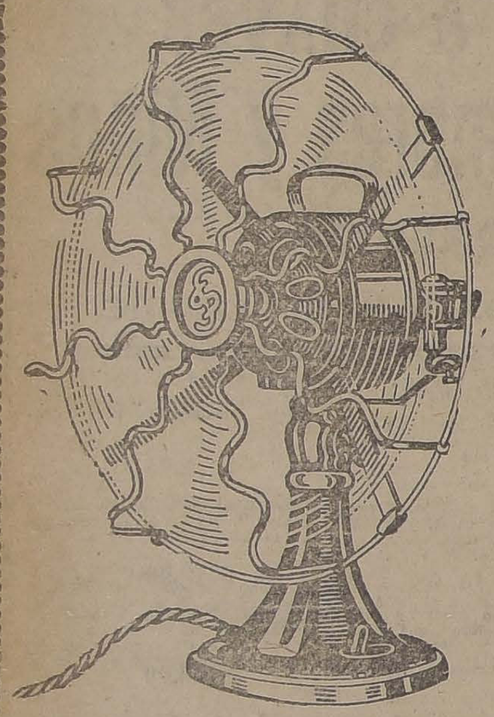

Ventiladores Eléctricos

"Siemens - Schuckert"

Modelos fijos y giratorios, con pié articulado, para colocación sobre mesas o en las paredes.

Ventiladores de techo, especiales para teatros, cafées, con aspas de aluminio.

Extractores de aire, para colocación en paredes, para fábricas, talleres, etc.

Siemens - Schuckert Limitada

COMPAÑIA DE ELECTRICIDAD

HUERFANOS 1025. — SANTIAGO. — CASILLA 104-D

VALPARAISO, CONCEPCION, VALDIVIA, ANTOFAGASTA, IQUIQUE

LE CONVIENE SABER

QUE NUESTROS PRECIOS SON LOS MAS BAJOS DE PLAZA

COTI

FINO satinado, 120 ancho... ...	4.50
COTI arrasado, 140 ancho... ...	5.50
COTI damasco 1/2 hilo, 140.....	6.50
COTI damasco de hilo, 160... ...	8.50
CREA buena clase, de 140... ...	3.50
CREA buena clase, de 150... ...	4.00
CREA 3/4 hilo, 160 ancho... ...	5.80
CREA 3/4 hilo, 180 ancho... ...	6.50
CREA 3/4 hilo, 200 ancho... ...	7.00
CREA extra, 160 ancho..... ...	7.50
CREA extra, 180 ancho...	8.50
CREA extra 200 ancho...	9.50
CREA hilo retorcido, 200... ...	11.00
CREA de lo mejor, 200...	12.00
TOCUYO bueno para sábanas...	2.40
TOCUYO rico. 160 ancho...	5.50
TOCUYO extra, 160 ancho... ...	6.50
TOCUYO extra, 200 ancho... ...	7.50
VELOS de hilo, desde...	1.30
BRINES para trajes, desde... ...	1.80

LIENZOS

LAVADOS buenas clases, desde..	1.20
SABANAS precio de réclame... ..	6.50
SABANAS ricas 1 1/2 plazas... ..	11.00
SABANAS de rica crea cruda...	8.00
SABANAS extra, de 2 plazas...	15.00
FUNDAS caladas, desde...	1.80
CUADRADOS almohadón, desde..	3.00
SERVILLETAS damasco 1/2 hilo..	1.60
SERVILLETAS granité de hilo..	2.50
MANTELES de granité de hilo..	35.00
ESPONJAS de 1 metro ancho... ..	3.00
ESPONJAS francesas mejores... ..	3.95
ESPONJAS francesas superiores..	4.95
ESPONJAS francesas finas... ...	5.95
ESPONJAS francesas extra... ...	6.95
ESPONJAS francesas, lo mejor...	8.00
BRINES para delantales, desde...	1.80
CEFIROS gran surtido, desde...	1.80
SATINES gran surtido, desde...	2.00
SEDALINAS varias clases, desde..	2.00

LANAS

CAMELIA negra ancha...	5.00
POPELINAS buena clase... ...	8.50
POPELINAS, clase superior... ..	12.80
POPELINAS muy ricas...	14.00
POPELINAS muy finas..... ...	18.00
POPELINAS extra superfinas....	25.00
MARROCAIN suave, 110 ancho..	12.80
MARROCAIN clase superior... .	15.00
MARROCAIN, clase extra... ...	20.00
LANAS escocesas, 130 ancho... ..	16.80
ALPACAS listadas, 130 ancho...	12.00
ALPACAS lisas, 140 ancho... ...	14.00
LANAS a cuadros, 130 ancho... ..	10.00
FULGURANTE muy rico... ...	12.80
FULGURANTE extrasuperfino...	16.80
BLANCAS gran surtido, desde...	9.00
VELO negro, 140 ancho...	15.00
GABARDINAS, 140 ancho... ...	14.00
GABARDINAS, valían 25 pesos..	16.80
DIAGONAL azul, 140 ancho... ..	10.00

SEDAS

VELOS de metro ancho... ...	[illegible]
PONGE, de 60 de ancho...	9
PONGE, de 70 de ancho...	10
PONGE blanco y negro...	11
PONGE, ancho 1 metro..... ...	14
ESPUMILLAS francesas finas. ..	18
ESPUMILLAS muy superiores ..	22
ESPUMILLAS muy ricas... ...	25
ESPUMILLAS muy gruesas... ..	30
CREPE Georgette, fino...	18
CREPE Georgette, extra...	20
CHARMEUSSE extrasuperfino...	35
MARROCAIN buena clase... ..	16
MARROCAIN, muy superior... ..	22
MARROCAIN, muy rico..... ...	25
JERSEY, muy rico, 180 ancho...	80
BRIN crudo ancho, desde... ...	2
KAKIS, gran surtido, desde... ..	3
PUNTO para visillos...	2
CRETONAS satinadas, desde... ..	3

TRUEBA VILLA y Cía. BANDERA Esq. de ROS

Ayer se celebró el día deportivo del Ejército y la Armada

BRILLANTE PRESENTAC ION DE NUESTRAS INSTITUCIONES ARMADAS

Ayer se efectuó en las canchas el Club Hípico la revista gimnástica con que el Ejército y la Marina conmemoraban su 9.o Día deportivo.

El éxito con que se desarrollaron todos los números que se habían confeccionado con este objeto, superó a todas las expectativas de sus organizadores, sobrepasando a todas las revistas gimnásticas que se habían realizado en años anteriores.

LA COMITIVA OFICIAL

A las 2 P. M. hizo su entrada la comitiva oficial compuesta del presidente de la Junta de Gobierno general señor don Luis Altamirano Talavera, y del miembro de la misma Junta, general señor don Pedro Pablo Benett y de los Ministros señores Alcibíades Roldán y almirante don Luis Gómez Carreño.

SE DA PRINCIPIO AL PROGRAMA

A las 2 1|4 se dió principio al programa con la presentación del Regimiento Valdivia y Batallón Andino N.o 2, los que efectuaron ejercicios al trote con figuras al mando del capitán señor Carlos Briagada, los que llamaron justamente la atención.

Acto seguido hizo su aparición el Regimiento Cazadores del General Baquedano N.o 2 en traje de lanaderos al mando del teniente señor Pedro Suloaga, los que efectuaron evoluciones de una sección ecuestre, juego la rosa, volteos, etc. Esta sección mereció una verdadera salva de aplausos, que el público supo premiar oportunamente, por la corecta presentación de sus jinetes y la seguridad y rapidez de los ejercicios que desarrollaron.

EL REGIMIENTO PUDETO

El Regimiento Pudeto en los ejercicios gimnásticos, formación de pirámides, lanzamiento de bombas de mano, detonación, etc., al mando del teniente señor Alberto Ugalde, fué muy aplaudido el que le valló las felicitaciones de los organizadores de este torneo, por la correcta presentación y ejecución de sus ejercicios.

ESCUADRILLA MIXTA DE AVIACION N.o 1

A las 2.55 P. M. le tocaba su turno a la escuadrilla mixta No. 1, la que hizo su aparición a la hora antes dicha en correcta formación, apareciendo en el espacio cuatro aviones efectuando vuelos de formación.

Esta escuadrilla venía comandada por el capitán señor Andrés Moyza, los que realizaron hermosos vuelos alrededor de las tribunas que llamaron justamente la atención.

REGIMIENTO BUIN

El Regimiento Buin se presentó bajo las órdenes del capitán señor Juan Merino, y ejecutó combate de infantería de doble acción, pirámides, las que formaban un hermoso marco, en el que se ostentaba con flores naturales el nombre del Regimiento.

Estos fueron muy ovacionados.

LA ESCUELA NAVAL

Uno de los números del programa que sin duda más llamó la atención fué la Escuela Naval en sus ejercicios gimnásticos, los que fueron ejecutados por los cadetes en forma admirable, siendo premiados con verdaderas salvas de aplausos.

Los cadetes se presentaron al mando del capitán de ejército señor Eduardo Llabac.

ARTILLERIA DE COSTA

A las 3.10 se presentó el Regimiento Artillería de Costa al mando del teniente señor Luis Dasori, ejecutando ejercicios, como ser simulacro de ataque por sorpresa, avance y combate cuerpo a cuerpo, los que fueron ejecutados con verdadera maestría.

ESCUELA DE APLICACION DE INFANTERIA

Las bandas de la guarnición, en la presentación de esta Escuela, tuvieron un rol importantísimo que desarrollar, dado lo difícil que es acompasar la gimnasia rítmica musical que tuvieron a su cargo los alumnos de este plantel de enseñanza militar.

Cada figura y movimiento que ejecutaban los alumnos de la Escuela de Clases, las tribunas y galerías, prorrumpían en grandes salvas de aplausos, premiando con esto la labor desarrollada por estos suboficiales.

Esta Escuela se presentó bajo las órdenes del teniente señor Horacio Bósquez, el que fué muy felicitado.

Diversos aspectos de la gran fiesta deportiva

REGIMIENTO TACNA

Una batería de este Regimiento ejecutó evoluciones y recorridos en parejas sobre obstáculos, al mando del teniente señor Luis Páez, todos etsos ejercicios fueron eecutados con absoluta corrección.

GRUPO DE ARTILLERIA A CABALLO N.o 2.

Este Grupo se presentó en carrera plana para parejas, en traje de fantasía al mando del teniente señor Luis Vergara, llamando la atención los vistosos trajes que sacaron a relucir cada uno de los jinetes.

JIU-JITSU

El instructor de la Escuela Naval señor Julio Kawada, presentó a sus alumnos en varios ejercicios de lucha japonesa, (Jiu-Jitsu) los que fueron muy celebrados, por la rapidez con que se aplicaban los golpes y la correcta ejecución de ellos.

LA ESCUELA DE AVIACION

A las 5 apareció una escuadrilla de aviación compuesta de tres aviones al mando del capitán señor Federico Barahona, quien traía como pasajero al paracaidista alemán señor Heinecker.

Después de efectuar esta escuadrilla algunas evoluciones alrededor de la cancha y de una serie de vuelos acrobáticos, el paracaidista señor Heinecker desde una altura más o menos de quinientos metros se dejó caer frente a las tribunas de 3.a, pero dado a la fuerza del viento que reinaba en esos momentos, fué a caer a uno de los potrerillos del Club donde los oficiales de la Escuela de Caballería jugaban al polo.

El descenso del señor Heinecker lo efectuó con alguna facilidad, salvo una vuelta, que se dió al tocar tierra, por el viento la fuerza del viento reinante, que le arrastró algunos metros el paracaidas que aun continuaba abierto.

El paracaidista, poco después se presentó a las tribunas lo que al verlo el público lo saludó con grandes aplausos.

LA ESCUELA MILITAR

Nuestro principal plantel de educación militar ejecutó gimnasia sueca a cargo del capitán señor Ramón Cañas Montalva.

Los doscientos alumnos, más o menos, que de ese establecimiento fueron presentados a la revista, ejecutaron todos y cada uno de los diferentes números del programa con extraordinaria precisión y rapidez, haciéndose acreedores tanto ellos como el profesor a grandes demostraciones cariñosas de parte del público.

EL REGIMIENTO DE CARABINEROS

Un escuadrón de este Regimiento, fué presentado por el Capitán don Manuel Ferrier, los que ejecutaron diversos movimientos consistentes en ejercicios libres, volteos, combate a caballo, etc.

Esgte número llamó justamente la atención especialmente por la forma correcta cómo los jinetes dominaban a los caballos para hacer que estos, se tendieran y poder recojer, así, a los muertos y heridos que iban quedando en el campo después del simulacro de combate realizado.

Mereció también, la aprobación del público, los números de volteos, efectuados todos con limpieza, demostrando los jinetes perfecto dominio de sus cabalgaduras.

LA CARRERA DE CARROS A LA ROMANA

No bien se había terminado número anterior, cuando entraron a la pitsa los carros a la romana.

Consistían estos, en dos carros hechos en la forma que lo usaban los antiguos romanos, siendo cada uno de ellos guiados por un conductor que vestía traje de la época, y arrastrado por cuatro caballos.

Dada la partida, los corceles emprendieron una vertiginosa carrera por la amplia pista, siendo cara uno de los carros magistralmente conducidos; desgraciadamente cuando la carrera era más interesante, ya que la competencia se hacía más estrecha, uno de los caballos cayó, afortunadamente sin que ocurriera accidente alguno.

LOS EJERCICIOS DE LA ESCUADRA ACTIVA

En medio de los entusiastas aplausos del público, y con la banda de músicos del Almirante Latorre, entró al campo de los ejercicios, la tropa de marinería de la escuadra activa.

Los ejercicios que se realizaron por el teniente 2.o señor Roberto Gillmore y por el guardiamarina señor J. Tovarías.

Después de desfilar la tropa de marinería en la forma que le es característica, frente a las tribunas, tomó la colocación debida para empezar los ejercicios.

Dirigidas dos compañías por el teniente señor Gillmore, la tropa efectuó diversas evoluciones consistentes en armar y desarmar los cañones, para en seguida disparar en forma rapidísima.

Estos ejercicios los realizó la tropa una vez frente a cada una de las tribunas, conquistando los aplausos del público.

No bien se hubo terminados estos ejercicios, la compañía al mando del guardiamarina señor Tovarias, empezó a hacer diversas demostraciones de los fusiles ametralladoras, de la forma cómo estos se manejan ,cómo se cargan y se dispara, etc.

Reunidas todas estas tropas se dirigieron al centro del campo de ejercicios para efctuar las maniobras de un desembarco.

Una vez llegados a éste, cada compañía tomó su colocación respectiva, las que procedieron a desarmar las piezas de artillería y montarlas sobre los cables que hacían el traslado de una parte a otra.

Los primeros en realizar este ejercicio fueron los de la Baquedano, armando inmediatamente la pieza de artillería y disparando el primer cañonazo.

La rapidez con que fueron ejecutados todos estos ejercicios de simulacro de combate fueron muy aplaudidos.

EL DERBY

Se presentaron a la cancha 10 jinetes todos montados en mulas y en trajes de fantasía al mando del capitán señor Alberto Sierralta.

Una vez dada la partida se presentó ante la vista de los espectadores una curiosa competencia, dado al interés que cada uno de los jinetes tenía por adjudicarse el primer puesto.

El triunfo se lo conquistó la mula N.o 2, manejada por un soldado disfrazado de Arlequín.

EL DESFILE GENERAL

Una vez que se terminó este número y como parte final del del programa se organizó el desfile general de las unidades participantes de la Marina y el Ejército, encabezado por los jefes y oficiales de ambas instituciones.

SERVICIO SANITARIO

Este importante servicio que se había instalado en el potrerillo del triángulo frente a las tribunas de 3.a clase, con todos los elementos necesarios, no fueron necesarios sus servicios, pues no hubo ningún accidnte que lamentar.

ATENCION: Ultima Semana de las Asombrosas Liquidaciones de la GRAN TIENDA "LA RIOJANA"

ESTADO 64-72

Sección Algodones

LIENZO de la casa, marca FOX, metro $ 2.00
LIENZO superior al Caballo, marca XX, metro.. $ 2.40
LIENZO 4 TURCOS, por su precio no admite competencia, metro.. $ 2.20
TOCUYO para Sábanas, metro a.. $ 2.90
TOCUYO para Sábanas, doble ancho, metro, a.. $ 4.75
TOCUYO para Sábanas, rica clase, metro, a.. $ 5.75
CREA para Sábanas, 1|2 hilo en 180 ctms. $ 7.90, y 160, c|u.. $ 6.90
CREA rica clase, 1|2 hilo, 210, c|u $ 9.50, y 160, cada una.. $ 7.50
CREA 1|2 hilo, superior, 200 centímetros, $ 10.50; 180 ctms., $ 9.50, y 160 $ 8.50
CREA hilo puro, en 200 centímetros.. $ 25.00
DAMASCO para Manteles, 160 ctms., metro.. $ 8.90
GRANITE 1|2 hilo, ganga, en 200 ctms., $ 16, 160 ctms., metro.. $ 14.00
GRANITE Superior, ancho 200 ctms., metro.. $ 17.50
GRANITE para Servilletas, metro.. $ 6.00
SERVILLETAS de mesa, la 1|2 docena $ 8.00
COTI adamascado, verdaera ganga, metro.. $ 9.50
COTI Español, el Rey de los Cotíes, metro.. $ 8.90
TOALLAS felpudas y de granité de hilo, cada una.. $ 3.90
TOALLAS afelpadas, buena clase, c|u $ 8.50
SABANAS de baño, cada una, a.. $ 24.00
ESPONJAS para trajes, colores de moda, metro.. $ 5.90
VELOS de hilo, de n|c., en 30 colores, metro.. $ 4.90
JERSEY Chine, gran moda, metro.. $ 10.90
CREPE Marrocaín, lindos colores, metro $ 9.50
VELOS de hilo, de dibujos de gran moda, metro.. $ 8.50
CREPES lisos y estampados, más de 50 dibujos, metro.. $ 3.60

Sección Lanas y Sedas

RICAS Popelinas pura lana, metro a.. $ 10.90
CREPE Marrocaín, clase superior, metro a.. $ 16.50
CREPE Ondulé, ancho 135 ctms., metro a.. $ 19.50
GABARDINAS pura lana, 135 ctms., metro a.. $ 19.50
ESPUMILLAS de seda, 30 colores, metro a.. $ 26.90
TAFETAN de seda en todos colores, metro, a.. $ 29.50
PONGES de seda, en colores, metro a.. $ 11.50
ALPACA de seda, gran moda, Crepés bordados, Marrocaín Charmeuse y Espumillas de fantasía, ofrecemos a precios bajos.

Sección Tapicería

BROCATOS mercerizados, regalamos, metro, a.. $ 28.00
BROCATOS estilo antiguo, valor de $ 40, a.. $ 30.00
BROCATOS 1|2 sea, valían $ 45, a.. $ 35.00
BROCATOS de seda, estilo antiguo, valían $ 80, a.. $ 55.00
GOBELINOS, calidad superior, desde, metro,.. $ 24.00
GOBELINOS de hilo, fabricación alemana, metro, a.. $ 22.50
FELPAS de lino, saldos, metro.. $ 24.00
FELPAS listadas, finas, a.. $ 32.00
SATINES doble ancho, precio único, metro.. $ 7.50

Sección Alfombras

OFRECEMOS EL MEJOR SURTIDO EN PLAZA EN ALFOMBRAS DE UNA PIEZA, EN TODAS CLASES Y TAMAÑOS, A PRECIOS QUE NO ADMITEN COMPETENCIA.
LINOLEUM para pisos y guardas para escala, a precios muy económicos.
GUARDAS para escala en jergón, metro a $ 3.90
GUARDA tripe Balmoral, metro a.. $ 10.50
GUARDA afelpada Wilton, ancho 70 ctms., cada una.. $ 30.00
GUARDA afelpada Wilton, ancho 70 ctms. cada una.. $ 35.00
GUARDA afelpada Wilton, ancho 90 ctms. cada una.. $ 48.00
CAPOC, el paquete, a.. $ 1.60

NOTA IMPORTANTE.—Advertimos al público, que nuestra Liquidación es una verdadera realidad y no una falsa réclame, por lo que recomendamos visitar nuestra casa.

MARTIN BLANCO y Cía.

SE COMPRA

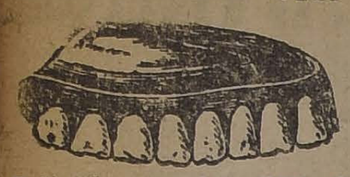

Y SE ARREGLA CUALQUIERA DENTADURA POSTIZA

Usada o quebrada; compostura en el mismo día. Cómprase también dentaduras viejas o quebradas, pagando muy altos precios por diente, y cualquier joya usada, oro y platino.

PAGO EL MEJOR PRECIO

TALLER: ROSAS 1189

Chalet en Av. Pedro de Valdivia

Entre la Plaza y Providencia. De un piso a 1.20 metro altura de cemento y ladrillos.

VENDO EN $ 120.000.

HUERFANOS 1055

CORONAS

Naturales y Artificiales desde $ 4.--

FABRICA DE CORONAS

San Diego 75-77

EXPRESION DE GRACIAS

Doy las más expresivas gracias a los amigos y consocios del Círculo Bacar, que se dignaron acompañar el día 22 al Cementerio General, los restos de mi esposo,

Juan Guasp J.

ANTONIA R. v. de GUAPS.

DEFUNCION

Habiendo fallecido nuestra querida hija, señora

Carmela Carvajal Baeza

rogamos a nuestros amigos se sirvan acompañarnos a la sepultación de sus restos, que se efectuará hoy Domingo 26, a las 4 P. M.

El cortejo partirá de su casa habitación, Av. Independencia 2499, en dirección al Cementerio General.

FRANCISCO CARVAJAL Y CLOTILDE BAEZA de CARVAJAL.

DEFUNCION

Ha dejado de existir la señora doña

Amelia Acuña de Muñoz Labbé

Sus restos fueron sepultados privadamente ayer en el Cementerio General.

LA FAMILIA.

LOS SALDOS CON NUEVAS REBAJAS

CASA MUZARI

ULTIMOS DIAS!!

DE NUESTRA

GRAN LIQUIDACION ANUA

La venta de los artículos en realización será solamente al contado

SECCION CABALLEROS y ZAPATERIA

CUELLOS, un lote, a $ 0.50
LIGAS París, a . . . $ 1.90
CAMISAS blancas, a $ 8.90
CALZONCILLOS, percal francesa . . . . $ 8.50
CALCETINES hilo . . $ 6.90
GUANTES de hilo . . $ 3.90
CORBATAS . . . . $ 3.90

PAÑUELOS blancos, la 1/2 docena . . . . . $ 3.90
ZAPATOS PERLA, para señoras . . . . . $ 29.00
ZAPATOS para caballeros, desde . . . . . $ 26.90
ZAPATOS para niños, desde . . . . . $ 15.00

TRAJES de hilo para niños, a . . . . . $ 13.50
TRAJES de hilo para niños, a . . . . . $ 19.50
TRAJES casimir para niños, a . . . . . $ 35.00
TRAJES casimir para niños, a . . . . . $ 59.00

Sección Boneteria

CALCETINES para niños, desde . . . . . $ 0.80
CALCETINES para hombres, a . . . . . $ 1.50
MEDIAS para señoras, en algodón, a . . . . . $ 1.50
MEDIAS para señoras, en seda pura, a . . . . . $ 7.50
CAMISETAS con mangas a $ 3.90
CALZONES jersey, a . . . $ 5.20
CHALES tejidos, a . . . $ 5.90
SOMBREROS de paja para el campo, a . . . . . $ 1.90
BLUSONES de jersey, para niños, a . . . . . $ 8.60
TRAJES de jersey, para niños, a . . . . . $ 15.50
TRAJES de jersey para niñitas, a . . . . . $ 16.90

Sección Lencería

DELANTALES holandés, brin crudo, para niños, a. $ 2.90
DELANTALES en brin fino con canesú para niños, a. . . . . $ 5.90
DELANTALES en vichy, a $ 2.50
DELANTALES en percal, a $ 1.90

CORSES faja, a. . . . . $ 12.90
CORSES en coutil de un color, a . . . . . $ 13.90
CORSES en coutil de mejor calidad, a. . . . . $ 15.90
CORSES en coutil, calidad extra, a . . . . . $ 16.90

SOMBREROS

Para señoras nueva partida

Sección Confecciones

UNIFORMES blancos, lavables, a . . . . . $ 19.00
VESTIDOS de lana para señoras. . . . . $ 95.00
VESTIDOS de velo, para señoras . . . . . $ 39.00
TRAJES sastre, para señoras. . . . . $ 95.00
TRAJES tejidos, para señoras . . . . . $ 89.00

Sección tejidos

GENEROS de lana para trajes, a . . . . . $ 5.50
GENEROS de lana para trajes, a . . . . . $ 9.80
SARGAS de lana, para trajes, a. . . . . $ 8.90
CREPE marrocain de seda, a. . . . . $ 19.80
ESPUMILLA pura seda, a $ 19.80
JERSEY de pura seda, a . $ 29.80

Sección Tapicería

CRETONAS, desde . . . . $ 3.90
MUSELINAS Madras, 130 ctms., a . . . . . $ 9.50
CACHEMIRAS, desde . $ 9.50
CUERO Búffalo, imitación, a . . . . . $ 7.50
CARPETAS para mesa, desdes . . . . . $ 25.00

Sección Menaje

PLATOS de vidrio, a . . $ 0.90
DULCERAS de vidrio, a . $ 1.10
ENSALADERAS de vidrio. $ 1.90
FRASCOS para dulce de vidrio, a . . . . . $ 0.85
TAZAS de loza, a . . . . $ 1.20
PLATOS de loza . . . . $ 1.30
JARROS para leche, de loza, a. . . . . $ 2.60
TETERAS de loza, a . . . $ 3.50
AZAFATES de loza, a. . $ 4.40
OLLAS de aluminio, a. . . $ 5.40
CACEROLAS de aluminio . $ 6.90
CUCHILLOS de cocina, a. $ 0.60
TENEDORES de alambre. $ 0.90
MOLDES de lata, a . . . $ 0.10

Sección Adornos

BOUTACHES, saldos, el metro, a . . . . . $ 0.10
ENCAJES, saldos, el metro, a. . . . . $ 0.20
TUL para la cara, el metro, a . . . . . $ 1.30
GUANTES de hilo, el par, a $ 3.90
PAÑUELITOS de fantasía, desde . . . . . $ 1.90
CARTERAS finas de cuero, desde . . . . . $ 7.90
CARTERAS de cuero, finas, desde . . . . . $ 9.90
SAQUITOS finos de seda desde . . . . . $ 14.90

¡¡RETAZOS!!

DE GENEROS DE LANAS Y SEDERIAS PARA TRAJES Y ABRIGOS

REALIZACION EXTRAORDINARI

LA CASA MATEO DELPORTE. -:- Edificio un piso

AVISA A SU DISTINGUIDA CLIENTELA QUE MAÑANA LUNES VA A EFECTUAR UNA DE SUS ULTIMAS GRANDES REALIZACIONES ANUALES. EN LA SEC IMPORTADOS SE HARAN FUERTES REBAJAS EN TODAS LAS TELAS. EN LA SECCION SEDERIAS SE LLAMA ESPECIALMENTE LA ATENCION SOBRE LOS SIGUIENTES ARTICULOS:

	El Metro
JERSEY de seda, en todos los colores . .	$ 20.00
PILOTINA de seda, valor $ 50.00 . . .	30.00
ESPUMILLA de seda	15.00
ESPUMILLA de seda, clase extra, valor valor $ 28.00	20.00
MARROCAIN seda y lana, $ 12.00 y .	18.00
MARROCAIN pura seda, valor $ 30.00	22.00
MARROCAIN clases superior, $ 35.00 y	40.00
NUEVA REMESA de jersey de lana, ancho 1.80	32.00
VIYELA listada, de lana, sport, para niños	$ 10.00

La Sección Algodones

OFRECE:

	El Metro
LIENZO LAVADO	1.40
LIENZO LAVADO	1.60
UN SALDO lienzo estilo "Caballo Alado"	2.00
VELOS floreados, muy bonitos colores, desde	1.20
HOLANDA en colores, para delantales.	1.80

	El Metro
CREPES en colores de gran moda, desde	$ 2.
CEFIROS para camisas, 40 colores distintos	3.
POPELINAS mercerizadas, imitación seda, desde	4.
UN SALDO esponjas listadas, lindos colores	5.
BRINES listados, para trajes de niños, en calidad muy gruesa	2.
UN SALDO cotí damasco, en rosado, gris y cielo	8.

NOTA. – SE ACONSEJA A LA CLIENTELA VISITAR EL DEPARTAMENTO DE ALGODONES, PUES SE HA RECIBIDO EL MAS COMPLETO SURTIDO DE NOVED PARA SEÑORAS, EN LOS ESTILOS DE GRAN MODA

ROSAS 1260, Entre Morandé y Teatinos

EN EL CENTRO FEMENINO DE ESTUDIO

SE HA INAUGURADO UNA EXPOSICION DE TRABAJOS CORRESPONDIENTES A LAS ESPECIALIDADES DE LOS DIVERSOS CURSOS

Lleva ya tres días abierta al público una interesante Exposición en los salones del Centro Femenino de Estudio. Allí se reune gran parte de los trabajos llevados a efecto por las alumnas, de los cursos que funcionaron este año por algunos meses.

La Exposición presenta un hermoso golpe de vista, arreglados los diversos grupos con todo buen gusto. Llaman especialmente la atención los "batiks" y los trabajos de arte decorativo, clases estas que están a cargo de la señorita Clorinda Bravo y Santiago Squella.

Los cursos funcionaron este año sólo pocos meses. Es por esto doblemente importante el éxito que han logrado alcanzar y que ha sido reconocido ampliamente, ya que el numeroso público que la ha visitado ha tenido para la Exposición los mejores elogios.

Hay exponentes que bien merecerían que los reseñáramos; en pocas líneas diremos que los trabajos que más han llamado la atención son los de la señorita Raquel Torres Vásquez, María Aránguiz, Aída Barrientos, Clorinda Bravo.

La Exposición permanecerá abierta hasta el Jueves, pudiendo visitarla de 10 a 12 en la mañana y de 4 a 7 de la tarde

La exposición

Escuela de Arquitectura
UNIVERSIDAD DE CHILE

La Escuela de Arquitectura de la Universidad de Chile, cumplirá este año sus 25 años de vida.

Con este motivo el Centro de Estudiantes de Arquitectura ha resuelto celebrarlo con una comida y otras fiestas el 8 de Noviembre próximo, aprovechando la fecha en que dicha Escuela iba a celebrar su "Día de la Escuela", fiesta que llevó a efecto el año pasado con gran éxito.

Por eso no dudamos se inscriban a la brevedad posible todos los profesores y alumnos.

Las inscripciones se reciben diariamente en el lugar de la Escuela, República 517, y en la oficina de los arquitectos Eguiguren y Almonacra, Morandé 291.

Conferencias universitarias

Mañana Lunes 27, el doctor Luis María Iglesias, secretario de la Asistencia Pública de Buenos Aires delegado al IV Congreso Panamericano del Niño, dará en el salón de honor de la Casa Universitaria, a las 6.30 de la tarde, una conferencia sobre la Asistencia Pública en Argentina, que será ilustrada con proyecciones luminosas.

LA PRIMAVERA DE LOS ARTISTAS

ANOCHE SE EFECTUO LA PRIMERA REUNION EN EL PALACIO Y PARA HOY SE ANUNCIAN UNA MATINÉE Y OTRA NOCTURNA

En el Palacio de Bella Artes, que era todo luz y donde hubo más música y alegría que en todos los números oficiales de las Fiestas de la Primavera, se llevó a efecto anoche la reunión inicial de las festividades que se han llamado "La Primavera de los Artistas".

Los alumnos de Bellas Artes quieren también rendir su tributo de regocijo a la entrada de la Primavera. Y con la fiesta de anoche y las reuniones que se verificarán hoy, llena ampliamente estos deseos.

EL BAILE EN EL PALACIO

La comisión organizadora había dispuesto todo en tal forma, que cada detalle fué una novedad en el baile que se efectuó anoche como primer número de las Fiestas de los Artistas.

El Palacio de Bellas Artes estaba magníficamente iluminado y se habían hecho adornos que le daban el aspecto más grandioso y fantástico.

Se bailó hasta las primeras horas de la madrugada, amenizada la reunión por bandas militares y varias orquestas.

UN REY DE LAS FIESTAS

Majestuosamente, ha presidido las festividades de los artistas un Rey alegre y confiado, magnánimo y enigmático. Llegó anoche en lo mejor de la Fiesta, rodeado de una bellísima Corte de Amor.

Su reinado durará hasta el término de los números del programa de hoy, en que se procederá cortesmente a bajarlo del pedestal en que se le colocó. La Corte de Honor se disolverá por decreto ley del soberano Rey. El Bellas Artes se lamentará hasta el año próximo este decreto-ley de S. M., ya que desde la presentación de anoche la Corte se supo granjear las simpatías y admiración generales.

LOS NUMEROS DE HOY

Seguirá hoy la Fiesta de los Artistas con una matinée y otra nocturna, que por el entusiasmo reinante, es de creer que adquirirán los mismos relieves de anoche y con el mismo éxito.

LA UNIVERSIDAD POPULAR LASTARRIA

Esta Universidad Popular que había suspendido sus funciones por haberle negado las autoridades universitarias el local que ocupara hasta hace poco, reanudará sus actividades desde el próximo Lunes en la Asociación General de Profesores, Las Rosas 1022, que le ha ofrecido cordialmente sus salones para que desarrolle su labor de extensión universitaria que le ha merecido el prestigio entre nuestras clases populares.

El programa de clases que se inician corresponde al segundo ciclo del año y está a cargo, como lo hemos anunciado, de positivos valores intelectuales que han querido cooperar en su labor cultural.

La señora Amanda Labarca, dictará el Lunes su clase de Educación Cívica; los Martes el señor Venturino continuará con sus cursos de Sociología, refiriéndose a problemas sociales de índole nacional; los Miércoles el señor Carlos Vicuña F. dictará sus clases de Historia de Chile dando primordial importancia a la evolución política y moral de nuestro pueblo; los Jueves el señor Juan de Luigi seguirá su curso sobre Filosofía Griega, y terminará el programa semanal el señor Santiago Labarca, que los Viernes dictará un interesante curso sobre la Historia de la Evolución de las Teorías Económicas, curso que con insistencia habían reclamado los obreros alumnos de la Universidad Popular.

La Universidad Popular preocupada de intensificar su labor cultural ha constituído unas conferencias dominicales que se inician hoy con una velada que en homenaje de Anatole France, en que el señor Eugenio González, profesor extraordinario de esta Universidad, hará un comentario al margen de la obra del admirable maestro francés. Esta velada se efectuará a las 10 A. M. en el teatro Setiembre e invitamos a ella especialmente a los obreros, advirtiendo que la entrada es gratuita.

EDUCACION

LA FACULTAD DE HUMANIDADES Y LA REFORMA DE LA ENSEÑANZA SECUNDARIA

BASES REFERENTES AL PROGRAMA DE MATEMATICAS

En la sesión celebrada el 23 del presente por la comisión encargada por la Facultad de Humanidades para estudiar la reforma de la enseñanza secundaria el señor Decano, don Julio Montebruno, propuso las bases referentes al programa de matemáticas que reproducimos a continuación y que fueron unánimemente aceptadas.

El doctor don Ricardo Poenisch las integró con aquellas que también insertamos:

"El fin principal de la enseñanza de las matemáticas es acostumbrar a la inteligencia a proceder en sus operaciones o razonamientos en forma clara, ordenada, exacta, lógica, de modo que conduzcan necesariamente a conclusiones que se impongan al espíritu con todos los caracteres de la evidencia y la verdad.

La enseñanza debe ser lenta y metódica, y en ninguna otra ciencia como en esta es más necesario comprobar, antes de seguir adelante en la materia, que existen en la mente del niño los conocimientos anteriores que son indispensables para comprenderla.

El éxito educativo de las matemáticas depende de que no se interrumpa el orden lógico de las pruebas y razonamientos, a fin de que los progresos alcanzados figuren en el espíritu como sucesión de evidencias.

La mejor prueba de que esta enseñanza ha conseguido su objetivo, no es solamente la facilidad nitidez e inteligencia con que el alumno desarrolla sin vacilaciones ni tropiezos la materia teórica ya tratada, sino también la expedición y corrección con que sabe aplicar los conocimientos adquiridos a la resolución de problemas y cuestiones concretas que, en lo posible, se relacionen con la vida práctica (Modificación del doctor Poenisch). En la enseñanza secundaria las matemáticas, sin que esto signifique desconocer su valor formal en la educación, debe renunciar, en lo posible, a los conocimientos especiales, unilaterales, sin valor práctico, para dedicarse de preferencia a despertar y robustecer la capacidad para el estudio y concepción matemáticos de los fenómenos y sucesos de la naturaleza y ciertas circunstancias y necesidades prácticas de la vida social. Según este criterio que es aceptado en obras fundamentales de pedagogía, sobre todo alemanas, a las matemáticas corresponde dar en los liceos la preparación necesaria para la exacta comprensión de las ciencias naturales, ante todo de la Física y de la Química, por una parte, y por otra de ciertas actividades y funciones económicas de la sociedad en que todo hombre tiene que intervenir, sea en provecho de los intereses propios o de la colectividad, sea para comprender problemas y cuestiones sociales cuya solución se relaciona con el buen cumplimiento de los deberes cívicos.

Para conseguir estos objetivos es preciso reducir la materia teórica en los programas a lo indispensable para dejar mayor tiempo a los ejercicios de aplicación que deben desarrollar en el alumno el deseo y la afición a las labores activas y a la investigación; el alumno sólo toma verdadero gusto por el estudio de una ciencia, cuando se siente capaz de ejecutar trabajos propios en el marco de ella, por estrecho que éste sea (modificación del Dr. Poenisch). A esta clase de intereses y problemas pertenecen, por ejemplo, los que se relacionan con la contabilidad, con las prácticas y operaciones bancarias, con las instituciones de ahorro y seguro, con las obras de asistencia y solidaridad sociales, con el movimiento comercial e industrial de la nación, con los presupuestos, empréstitos y deudas del Estado, etc., etc.

Si se quiere que las matemáticas escolares se apliquen a esta clase de problemas, es necesario introducir en el programa los elementos de la teoría de las progresiones y del cálculo logarítmico. Esto exigiría un pequeño aumento en el tiempo que se dedica a la enseñanza de las matemáticas en el último año (Modificación del Dr. Poenisch).

Por último, las matemáticas paralelamente a los fines anteriores y como una consecuencia de ellos, tiene que aspirar a la formación del sentido crítico o facultad de reconocer el error y la verdad, por medio de la estricta exigencia en sus demostraciones de pruebas irrefutables; y del sentido científico o facultad de construir con materiales suministrados, sistemas o síntesis armónicas para cuyo objeto pueda tal vez la aritmética elemental prestar grandes servicios.

En la reducción de programa deben perseguirse los fines anteriores sin sacrificarlos a la necesidad de preparar alumnos para los cursos universitarios de matemáticas. Hay que dejar a éstos la tarea de establecer la conexión entre ambos grados de la enseñanza, formando un plan de estudios que complete los conocimientos y educación que por término medio, poseen los alumnos al terminar las humanidades.

Pero es necesario que todo alumno bachiller que abandona el Liceo tenga conocimientos seguros en las materias teóricas del programa mínimo y en sus aplicaciones prácticas o cuestiones sencillas, pues de otra manera, ningún curso universitario de matemáticas sería capaz de establecer una conexión con la enseñanza secundaria.

FARMACEUTICO

Se necesita un farmacéutico con bastante práctica para regentar Botica, en Freire; dirigirse en Santiago, al señor GUILLERMO KLIMESCH Maestranza 1168 o en Freire a Salvado Alvarez.

Compradores de propiedades

OFREZCO EN VENTA BUENAS INVERSIONES

A CUADRA Y MEDIA DE CALLE AHUMADA.—Gran propiedad compuesta de dos almacenes y tres regias casas de habitación, todo totalmente arrendado sin contratos, mide 20 metros de frente por 60 metros de fondo, edificio de dos pisos, construcción de cal y ladrillo, la propiedad se encuentra perfectamente tenida.—DEUDA HIPOTECARIA: $ 250,000. RENTA ANUAL: $ 48,000.—PRECIO de oportunidad, $ 350,000.

EN PLENO CENTRO COMERCIAL, EN CALLE DE SANTO DOMINGO, A POCOS METROS DE BANDERA.—Mide 25 metros de frente por 48 de fondo, edificio en buen estado: RENTA ANUAL: $ 24,000.—DEUDA HIPOTECARIA: $ 80,000. (Antigua). PRECIO: $ 215,000.

EN CALLE DE SAN DIEGO LA MEJOR ESQUINA.—Ubicación de primer orden en pleno comercio, edificio de dos pisos, casi su totalidad edificado, construcción de cal y ladrillo, mide 33 metros de frente por 48 de fondo, consta de cinco almacenes y cinco casas de habitación. RENTA ANUAL: $ 32,000.—DEUDA: $ 80,000 —PRECIO: $ 235,000.

EN CALLE DE SAN DIEGO, ESQUINA PROXIMA A DELICIAS.—Gran propiedad con arriendos de primer orden, mide 29 metros de frente por 65 de fondo, edificio en perfectas condiciones, consta de cuatro almacenes, seis casas de habitación y un Cité. RENTA ANUAL: $ 45,000.—DEUDA HIPOTECARIA: $ 180,000, en Bonos 8 o|o con 1|2 o|o. PRECIO: $ 370,000.

A DOS CUADRAS DE AVENIDA VICUÑA MACKENNA.—Grupo de cinco casitas nuevas, recién edificadas, todas totalmente arrendadas. RENTA ANUAL: $ 12,000. PRECIO: $ 85,000.

EN DELICIAS, LINDA UBICACION, PROPIEDAD DE HABITACION Y RENTA.—Nueva, recientemente terminada, construcción de cemento armado. RENTA ANUAL: $ 29,000. DEUDA: $ 240,000. PRECIO: $ 390,000.

EN CALLE MONEDA, REGIA PROPIEDAD, COMPUESTA DE 25 CASAS INDEPENDIENTES, CON FRENTE A DOS CALLES, EDIFICIOS DE DOS PISOS, EN PERFECTAS CONDICIONES. Mide 2,600 metros cuadrados. RENTA ANUAL: $ 30,000. DEUDA HIPOTECARIA: $ 150,000. PRECIO: $ 430,000.

EN CALLE DE COMPAÑIA, A UN PASO DE ALMIRANTE BARROSO.—Regia Residencia en perfecto estado. Consta de catorce piezas fuera dependencias, tres patios, luz eléctrica y gas.— Mide 700 metros cuadrados de terreno casi su totalidad edificados. PRECIO DE GRAN OCASION: $ 85,000.

RESIDENCIA CON RENTA, A CUADRA Y MEDIA DE CALLE DEL ESTADO: Consta de tres casas de habitación, con regio Garage, toda clase de comodidades modernas, edificio construcción de primera clase, recientemente terminado. Tres pisos totalmente edificados. Propiedad esquina. DEUDA HIPOTECARIA, $ 100,000. Bonos 8 con 1|2. PRECIO: $ 250,000.

-: SITIOS :-

ENTRE CALLE DE DIECIOCHO Y CASTRO, a tres cuadras Delicias y a pocos metros de Dieciocho, lindo sitio, mide 14 de frente por un especial y buscado fondo. PRECIO DE OCASION: $ 22,000.

EN AVENIDA PROVIDENCIA.—2,800 metros cuadrados, con gran frente, todo con árboles frutales, en plena producción, a $ 18 el m2.

Miguel Fuenzalida R.

1061 — MONEDA — 1061

FELPAS FLOREADAS EN RETAZOS

PARA COJINES, CORTINAS, CARPETAS, Etc., DESDE UN PESO CADA RETAZO

ADEMAS HAY: RETAZOS DE LIENZOS, BRINES, VELOS, PERCALAS, SATINES, CEFIROS, POPELINAS, CRETONAS Y UNA INFINIDAD DE RETAZOS MAS, DESDE $ 0.40 CADA RETAZO

EN VISTA DE QUE LA SEMANA PASADA NOS FUE IMPOSIBLE PONER EN VENTA TODOS NUESTROS RETAZOS, MAÑANA VENDEREMOS NUEVOS E INTERESANTES LOTES

Géneros por Piezas

VELOS lisos en todos los colores, el metro . . . . . $ 0.90

VELOS floreados, estilos egipcios, el metro . . . . . $ 1.40

LIENZOS FINOS en piezas cortas, ancho una yarda, el metro . $ 1.60

CEFIROS FINOS, dibujos escoceses y listados, el metro . . . $ 1.60

BRINES LISOS, de un metro de ancho, en todos los colores . $ 1.90

Géneros Finos

VELOS DE HILO, dibujos de última moda, ancho un metro, el metro . . . . . $ 2.90

BRINES mercerizados muy finos, todos los colores, ancho un metro, el metro . . . . . $ 2.80

VIYELAS de Lanilla, ancho un metro. Valían $ 7.00; rebajado el metro, a . . . . . $ 2.90

CREPE MARROCAIN en colores lisos, ancho un metro, el metro . . . . . $ 2.80

ESPONJAS FRANCESAS, varios colores, ancho un metro, el metro . . . . . $ 3.90

CAÑAMAZOS para cortinas, en dibujos de gran novedad, fondos oscuros; rebajados, el metro . . . . . $ 2.50

CREP MARROCAIN, en dibujos egipcios, tela muy fina, rebajada, el metro, de $ 7.00, a . $ 4.80

GENEROS DE LANA Y DE SEDA, A PRECIOS DE FORMIDABLE LIQUIDACION

PIELES, VICHYS, CEFIROS, BRINES LISTADOS, TOCUYOS Y UNA INFINIDAD DE ARTICULOS MAS QUE RECIBIMOS DIARIAMENTE, A PRECIOS

REGALADOS

LOS MISMOS ARTICULOS Y A LOS MISMOS PRECIOS LIQUIDAREMOS TAMBIEN EN NUESTRA SUCURSAL DE DELICIAS N.° 3035

ALMACENES DE LIQUIDACIONES

ESTADO N.° 435

EL CINCUENTENARIO DE LA OBRA DE DON BOSCO EN CHILE

LO CELEBRA HOY LA COLECTIVIDAD SALESIANA CON GRANDES SOLEMNIDADES. — BREVE RESEÑA DE LA OBRA DE DON JUAN BOSCO

La colectividad Salesiana en Chile celebra hoy el cincuentenario de su fundación en la República.

A este efecto ha preparado un interesante programa como sigue:

8.30 A. M.—Solemne Función eucarística en el templo de la Gratitud, oficiada por el Iltmo. Sr. Dr. don Rafael Edwards, Vicario castrense.

10. A. M.—Misa Solemne Pontificada por el Excmo. Sr. Nuncio Apostólico, Mons. Benedicto Aloisi Masella.

Alocución del Iltmo. Sr. Dr. D. Antonio Castro.

Se cantará la Misa B. M. V. Lauretanae de Goller a 4 voces, por las escolanías de la Gratitud y de Macul, con acompañamiento de órgano y orquesta.

5 P. M.—Asamblea General en el Salón de Actos de la Gratitud Nacional. Presidirán el Excmo. Nuncio Apostólico, los Iltmos. Srs. Dr. D. Antonio Castro y Dr. D. Rafael Edwards.

7 P. M.—Función Eucarística de clausura y Consagración de los Congresales al Corazón de Jesús.

LA OBRA SALESIANA

La obra salesiana comenzó en Turín en 1841 iniciada por el humilde Don Juan Bosco, quien, hijo de labriegos y sin recursos, llegó a ser sacerdote por su propio esfuerzo y guiado por el noble anhelo de ser útil a los niños pobres. Los recogió a centenares y millares mientras la generosidad de los que le veían darse todo a los niños más desamparados subvenía a sus crecientes necesidades.

A los unos enseñaba a leer y escribir, a otros colocaba con honesto patrones, a cierto número costeaba los estudios secundarios, a muchos proporcionaba alojamiento y comida, a todos enseñaba el santo catecismo y el respeto a las instituciones patrias.

Un plebiscito juvenil correspondió a los desvelos del apóstol y centenares de jóvenes entusiasmados de la excelencia de tanta obra de regeneración social solicitaron formar legión y sociedad bajo la pacífica y progresista bandera de Don Bosco. Así surgió la sociedad salesiana que dió, en pocos años, a la Iglesia católica y a la sociedad civil infinitos hombres de pro y de talla no común. Los oratorios festivos e institutos salesianos se multiplicaron diseminándose por toda la Europa, América, Asia, Africa y Oceanía.

Retoño del gigante árbol cultivado por Don Bosco fué el instituto de las Hijas de María Auxiliadora que, con el espíritu de su fundador, extendió a la niña del pueblo los beneficios incalculables de la educación e instrucción que dependiza y nobiliza a la mujer virtuosa hecha capaz de gobernarse y de dirigir un hogar.

De la excelencia de esa rama de la Obra de Don Bosco da una idea el saber que habiéndose iniciado en 1875 sobre la base de once jovencitas obreras, desprovistas de relaciones y de medios materiales, tiene hoy más de cuatro mil sujetos y desarrolla en Europa, América y Africa una obra educativa que puede estar a la par con las más aventajadas en su género.

He aquí, entretanto, alguna noticia de las principales obras fundadas por Don Bosco:

ORATORIOS FESTIVOS

En ellos los niños más abandonados son recogidos y entretenidos con atrayentes diversiones en varias horas del día. Estas diversiones son: gimnasia elemental, saltos, carreras, columpio, tejos, música vocal, e instrumental, declamación, teatrito, etc. Por la mañana a horas fijas, tienen comodidad de confesar, comulgar y oír la Santa Misa, la explicación del Evangelio, y después un poco de clase.

En las horas postmeridianas se hace catecismo en las clases, se cantan las vísperas a las que sigue una instrucción en común y luego después la bendición con el SS. Sacramento. En seguida recreo hasta la noche y luego en el tiempo de invierno, un poco de clase. Durante la semana algunos buenos señores llamados "Cooperadores" van en busca de aquellos que no tienen trabajo y los colocan en algún taller o fábrica.

ESCUELAS NOCTURNAS

Especialmente anexas a los Oratorios festivos se abrieron Escuelas Nocturnas para todos los días de la semana. Escuelas elementales de dibujo, dramática, música vocal e instrumental, etc.

LAS ESCUELA DIURNAS

Para aquellos jovencitos que, por estar mal vestidos o por ser algo indisciplinados, no podrían ir a las escuelas públicas se abrieron escuelas diurnas. Se abrieron también en algunas ciudades escuelas diurnas para jovencitos de la clase media a quienes los padres no querían mandar a las escuelas públicas, pero deben pagar algo. La ganancia empero que se obtiene es empleada en beneficio de los más pobres.

HOSPICIOS

Los Hospicios tienen por fin dar asilo a niños pobres y abandonados, faltos de casa, de alimento, vestido y asistencia. En estos Hospicios los alumnos se ocupan en artes y oficios y algunos siguen los estudios clásicos. Los que trabajan asisten a clases nocturnas, en donde se les da la instrucción profesional y la enseñanza de la música vocal e instrumental. Entre los estudiantes muchos siguen la carrera civil y comercial, otros se dan a la enseñanza escolástica o al arte militar, y otros siguen su vocación abrazando la carrera eclesiástica en sus respectivas diócesis o en alguna Orden Religiosa.

COLEGIOS

Para los estudiantes de la clase media, se abrieron colegios los cuales también ejercen un amplísimo apostolado. El sistema educativo que rige en estas casas es tal que el alumno, aún el más rebelde se vuelve dócil, y encuentra dulce el estudio, amable la virtud y suave la práctica de la religión, base indispensable para una sana y sólida educación.

OBRA DE MARIA AUXILIADORA PARA LA EDUCACION DE JOVENES ADULTOS AL ESTADO ECLEIASTICO

Las vocaciones al estado eclesiástica se manifiestan a veces en jóvenes de 16 a 30 años. En tal edad ¿cómo podrían juntarse con jovencitos de los cursos de humanidades? Para ellos, por lo tanto, tuvieron que abrirse escuelas aptas con estudios especiales para perpararlos en pocos años a ser admitidos a los cursos filosóficos en los Seminarios. Son cerca de 3,000 los sacerdotes que dió esta obra, de los cuales muchos son ahora celosos apóstoles en las Misiones como, por ejemplo, Don Unia, el apóstol de los leprosos; Don Milanesio, misionero de la Patagonia; Don Bálzola, el apóstol de los Corcados del Brasil y muchísimos otros.

LAS MISIONES DE DON BOSCO

Estas misiones empezaron en 1875 con una primera expedición de Misioneros Salesianos de Italia a Argentina. Al presente son más de 2 000 los salesianos misioneros esparcidos en todo el mundo. Al presente son 9 las grandes misiones salesianas, a saber: la Misión de la Patagonia (Argentina); de la Pampa Central (Argentina); el Vicariato Apostólico de Magallanes (Chile); el Vicariato Apostólico de Méndez y Gualaquiza (Ecuador); el Vicariato Apostólico de Shiu-Chou (Cuantung-China); El Vicariato Apostólico de Kimberley (Australia); la Prefectura Apostólica de Río Negro (Brasil); la Prefectura Apostólica de Assam (India); la Prefectura de Registro de Araguaya (Brasil).

Además tienen Misión del Congo belga; Distrito de Heung-Shan (China); Distrito de Tanjore (India); Chaco Paraguayo y Obras en Tierra Santa, Egipto y Túnez.

COLONIAS AGRICOLAS

En estos tiempos en que la agricultura es objeto de nuevos estudios, fueron fundadas muchas Colonias Agrícolas en Italia y otras partes del mundo tanto para los niños como para las niñas. Estas últimas están confiadas a las Hijas de María Auxiliadora, fundadas también por el Venerable Don Bosco.

IMPRENTAS

Llevan el nombre de Don Bosco muchísimas escuelas tipográficas y una gran fábrica de papel en Mathi cerca de Turín.

Salen de ellas publicaciones en casi todos los idiomas y muchas obras de autores clásicos.

Se llaman escuelas tipográficas porque instruyen a centenares de jóvenes en el noble arte de la imprenta. La primera escuela tipográfica fundada por Don Bosco se halla en Turín y tiene 15 grandes máquinas en continua actividad.

IGLESIAS

Son cerca de cuatrocientas las iglesias y capillas eregidas por Don Bosco y sus sacerdotes.

Las principales son el Santuario de María Auxiliadora y la Iglesia de San Juan Evangelista en Turín, el templo monumental del Sagrado Corazón de Jesús en Roma, la iglesia de San Carlos en Buenos Aires, del Sagrado Corazón de Jesús en San Pablo (Brasil) y en Londres, de Santa Rosa de Lima en Villa Colón (Uruguay), de María Auxiliadora en Lieja (Bélgica), en Sarria-Barcelona (España), en Viedma (Patagonia), en Punta Arenas (Chile) y muchísimas otras.

LAS RIQUEZAS DE DON BOSCO

A quien considera las muchas y extraordinarias obras efectuadas por Don Bosco, como por ejemplo, erección de iglesias y casas, y al mismo tiempo, el número grandísimos de niños que ha formado para la sociedad le parece que hubiera tenido muchas riquezas; y, a la verdad, entre el pueblo se dijo muchas veces que Don Bosco se había enriquecido; pero sus riquezas consistían toda en una limitada confianza en la Divina Providencia. El vivió y murió pobre.

A un tal que le preguntó: "¿Cómo hace usted para ir adelante con tan grandes gastos para el alimento y el vestido de tantos niños y con tantas construcciones?" Don Bosco sonriendo le contestó: "Yo voy adelante a vapor".

—"¿Qué significa esto?"

—"La máquina a vapor para marchar hace: pouf, pouf, pouf, y yo la imito y hago pouf uno después de otro". (1)

(1) Pouf es palabra piamontesa que significa deuda.

—"Pero tarde o temprano estos pouf hay que satisfacerlos".

—"La Virgen Santísima me encarga de esto; ella toca el corazón a algún bienhechor o bienhechora y todo se allana".

Una vez que la necesidad era grave Don Bosco salió; visita a un señor y le pide socorros: "Se los daría, pero... ve usted, estoy enfermo y no puedo moverme debiendo para esto ir al Banco".

—Vaya usted al Banco, dice Don Bosco con toda confianza en la protección de la Santísima Virgen. Aquel señor se levanta perfectamente sano, va al Banco, y trae una gruesa suma que sirve a Don Bosco para varios días.

Otra vez a uno que tenía un pleito, Don Bosco pide socorros; pero usted ve... con este pleito... si se resuelve en mi favor daré" Vence inesperadamente y cumple con su promesa.

Los que más daban a Don Bosco eran los más favorecidos por la Providencia. Don Bosco agradece al Barón Cotta por las muchas limosnas que este señor le hace. "No hable, añade el Barón, desde que empecé a beneficiar a sus niños mis riquezas han aumentado. Soy yo quien debo agradecer a usted" y así era verdaderamente.

Don Bosco necesita 300 liras; llegan cabalmente 300 liras. Le son menester 1.000; llegan 1.000. Muchísimos hay de estos casos.

El terminaba siempre con decir: "¡Cuán buena es la Virgen Santísima. Si todos supieran los tesoros de gracia que se consiguen haciendo limosnas, todos darían más. Se cumplen exactamente las palabras del Señor; "Dad y recibiréis". El secreto para llegar a ser ricos es hacer limosnas con mucha abundancia.

Se puede asegurar con toda verdad que las cosas sucedidas durante la vida de Don Bosco, continúan sucediendo también en nuestros días. Quien socorre a las obras salesianas, siempre fué bendecido por el Señor, porque los Salesianos no buscan otra cosa sino el bien de las almas, especialmente el de los niños.

DON BOSCO

Un humilde sacerdote de Turín, el Venerable Don Bosco, que ya había fundado tantas obras para la salvación de las almas, el apóstol de María Auxiliadora, guiado por esta buena Madre, en sus últimos años de vida mortal se volvió apóstol del Sagrado Corazón de Jesús.

León XIII manifestó a Don Bosco el deseo que tenía de confiarle la ardua empresa de hacer continuar los trabajos interrumpidos, y el Venerable que consideraba como un mandato un deseo del Papa ,aceptó y supo excogitar todos los medios para recoger las sumas de dinero necesarias para tamaña empresa. Aunque anciano y exhausto de fuerzas, recorrió la España, la Francia y la Italia y, sirviéndose del entusiasmo suscitado por su presencia entre los varios pueblos manifestaba el deseo del Santo Padre de levantar un Santuario en Roma ,dedicado al Sagrado Corazón, y las limosnas le llovían de todas partes. Además escribió cartas, repartió circulares y fundó loterías e iba repitiendo: Cuando pienso en lo mucho que hizo Jesús por nuestra salvación con much gusto tomo la bolsa y voy a pedir limosnas por su amor!

Anexa a la iglesia que se estaba construyendo, Don Bosco abrió una capilla provisoria que sirviese de parroquia, y al cura-párroco don Francisco Dalmazzo, le confiaba la dirección de los trabajos de construcción. Y la iglesia fué consagrada el 14 de Mayo de 1887.

LA IGLESIA

El grandioso templo, elevado el rango de Basílica el 11 de Febrero de 1921, mide 75 metros de largo por 30 de ancho; es de estilo bramantesco en forma de cruz latina con el brazo más largo de tres naves, de estilo basilical. En su interior se admira la majestuosa y clásica bóveda ,los espléndidos dorados ,la riqueza de los altares de mármol y el fino y clásico bautisterio; en su exterior se admira la majestuosa fachada, el elegante campanario: todo de mármol travertino.

Esta iglesia, centro de una parroquia de más de 25,000 almas, es una de las más frecuentadas de Roma, por el número extraordinario de sagradas Comuniones, se puede considerar como verdadero Santuario de devoción de muchas almas cristianas, que allá acuden de todas partes.

NIÑOS EDUCADOS POR LOS SALESIANOS EN CHILE DESDE 1887 HASTA HOY

COLEGIOS	Número de Niños	Niños gratuitos	Niños que pagaron una parte.	Niños que pagaron todo.
1.o Concepción	6998	3836	1580	1582
2.o Talca	4332	2129	872	881
3.o Gratitud Nacional-Santiago	7273	2923	1686	2664
4.o Valparaíso	7870	1448	1430	4784
5.o Patrocinio San José-Santiago	7671	3470	1787	2234
6.o Macul-Santiago	1225	1079	117	24
7.o Iquique	6970	317	1004	4949
8.o Linares	1843	1834	—	—
9.o Valdivia	5509	700	—	—
10. La Serena	1425	874	410	153
11. Externado "Mariana Silva"	4000	4000	—	—
12. Quillota	127	127	—	—
13. Cailloma	—	195	11	9
14. Oratorios Festivos	63525	63525	—	—
Totales	118277	86115	8897	17270

CONGRESO NACIONAL DE ALUMNOS SALESIANOS

Ayer a las 10 A. M. se efectuó en la Gratitud Nacional una reunión de los delegados enviados por los centros de Iquique, Valparaíso, Santiago, Talca, Linares, Concepción, Valdivia presidida por el inspector presbítero don Luis Nai para inaugurar el Congreso Nacional de ex-alumnos Salesianos. El señor Nai en una brillante improvisación dió la bienvenida a los señores delegados, y terminó concediendo la palabra al Director del Patrocinio de San José, presbítero Ambrosio Turiccia, presidente del comité organizador, quien después de leer una comunicación del Colegio Comercial Don Bosco de Iquique, habló sobre diferentes puntos referentes al Congreso. En seguida el secretario [illegible] llermo Barros [illegible] al reglamento de [illegible] bado por unanimidad [illegible] dió a la elección [illegible] siendo elegido el [illegible] fuentes y pro-secretario [illegible] Ernesto Vilches. [illegible] pequeño debate [illegible] niencia de un órgano [illegible] blicación de todos los [illegible] salesianos se levantó [illegible]

Todos los delegados [illegible] tados por el señor [illegible] morzar al colegio [illegible] San José.

A las 3 de la tarde [illegible] mienzó a la asamblea [illegible] la asistencia de todos [illegible] dos y numerosos [illegible] alumnos salesianos [illegible] dió motivos para [illegible] loradas discusiones, en [illegible] ron parte muchos [illegible] Fueron acordado los [illegible] puntos: Formación del [illegible] cional de ex-alumnos [illegible] Chile, constituído por [illegible] de cada centro, los cuales [illegible] un presidente entre los [illegible] federados; además [illegible] das las atribuciones del [illegible] sejo. Otro de los puntos [illegible] motivo a largas discusiones [illegible] fundación de un [illegible] para todos los diversos [illegible] la república, pues los [illegible] de Valdivia y Concepción [illegible] en favor de la existencia [illegible] respectivos periódicos [illegible] portancia. Finalmente [illegible] do el artículo que establece [illegible] gano oficial único. [illegible] rriccia dió lectura a [illegible] caciones mandadas al [illegible] ganizador entre las cuales [illegible] anotar las siguientes: [illegible] dios para mantener [illegible] económica del Congreso [illegible] para establecer una [illegible] entre los centros, fomentar [illegible] ral de los socios y [illegible] vamente los oratorios [illegible] cuelas nocturnas, centro [illegible] ro y demás obras sociales [illegible] de estos centros. Levantada [illegible] sión, el señor director [illegible] titud Nacional don Juan [illegible] no invitó a todos los [illegible] a servirse una copa, [illegible] señor Cifuentes por [illegible] nario de la Congregación [illegible] siana.

EL PROGRAMA

Entre otros figura [illegible] que ofrecerá el Centro [illegible] túzar a los delegados [illegible] asamblea de clausura [illegible]

TRIBUNALES DE JUSTICIA

CAUSAS EN TABLA DE LA CORTE SUPREMA

SEMANA DEL 27 AL 31 DE OCTUBRE DE 1024

LUNES 27

Relator señor Fontecilla

De 1 a 2 P. M., asuntos de Tribunal Pleno y lectura de sentencias.

De 2 a 5 P. M., vista de las causas siguientes:

1 Cía. Seguros La Hormiga con Capitán vapor "Lima" (son partes W. R. Grace y Cía. Cía. Seguros La Océano, La Germania, La Araucanía, La Internacional-Chile, La Nueva España, La Yugoslava, La Valparaíso, La Albrugia, La Transandina, La British Foreing, Skandinavia, La Unión Italo Chilena, La Manheimer y La Thumes y Mercey) 7450 (cont.) C

2 Hucke Hnos. y Cía. con Aduana de Valparaíso 7654. C

3 Esberto A. Ramírez con Viviano Muñoz C., Viviano Muñoz Sanhueza y Leoncio Muñoz Yáñez 7593.. C

4 Gumercindo Mateos contra Andrés Alvarez Calvetti 1873 . C

5 Antonio Ferron con Sociedad Industrial, Teófilo E. Grob 7121 C

6 Cía. Cerecerías Unidas con Ferocarriles del Estado 7451. C

7 Municipalidad de Santiago con Hipódromo Chile 7787. C

8 Partición herencia Nieves Montt de Doll 7679.. C

9 Agustín Mardones con Carlos Pérez 7698.. C

10 Federico Madrid León con Empresa Ferocarriles del Estado 7752.. C

11 José Santos, Alejandro, Aníbal y Lastenia Silva, Juan Guillermo Ugarte y sus hijos Laura, Sara y Segundo Ugarte Silva y Emilio Claro con Edmundo y Elías Silva Vera, Roberto Concha, por su esposa Clara Berta Silva, Alfredo Wolintzky, por su esposa Elvira Elisa Silva 7719.. C

12 Ana Varas de Infante con Banco Garantizador y Fisco 4281. C

13 Quiebra Juan Milos (recurrente Avila y Adriasola, Manuel A. Páez, Dacosta y Ramírez, Besa y Cía., Luis Stuardo Tasso y J. M. Rivas 6529. C

14 Sucesión María C. Díaz con Santiago Severín 7624.. C

15 Curador de María Cristina Díaz de C. con Suc. Guillermo Lyon 7326.. C

16 Georges Dubois con Junta de Beneficencia de Valparaíso 7435.. C

17 Trinidad Arriagada de Cid con Lucas Segura y Banco Español de Chile 7169. C

MARTES 28

Relator señor Novoa

De 1 a 2 P. M., asuntos de Tribunal Pleno y lectura de sentencias.

De 2 a 5 P. M., vista de las siguientes causas:

1 Cía. Seguros La Hormiga con Capitán vapor "Lima" (son partes W. R. Grace y Cía., Cía. Seguros La Océano, La Nueva España, La Yugoslava, L Valparaíso, La Albrugia, La Trasandina, La British Foreing, L Skandinavia, La Unión Italo Chilena, La Manheimer y La Thumes y Mercey 7450 (cont. con Rel. señor Fontecilla).. C

2 Crisólogo Ortega con Emiliana Subercaseaux (es parte el Banco Hipotecario de Chile) 7327 C

3 Williamson y Cía. reclamo patente, 7476.. C

4 Huth y Cía., reclamo patente, 7487.. C

5 José Jesús Correa con Banco Garantizador de Valores 7671. C

6 Emilio Orrego del Pozo y Carlos Corvalán con Suc. Francisco del Pozo 7311. C

6 Emilia Orrego del Pozo y Carlos Corvalán con Suc. Francisco del Pozo 7311. C

7 Concurso Jervasio Alarcón (recurso Alberto Larenas) 7364. . C

8 Edmundo y Juana Murphy con Luis A. Mardones 3249. . . . C

9 Maximiliano Roldán con Fisco 7691.. C

10 Luis Cousiño con Fisco 7194. . C

11 Cía. Salitres de Antofagasta con Fisco, es parte Guillermo León 7785.. C

12 Teresa Ipinza v. de Espinola con quiebra Nagel y Bischoffshausen 3548.. C

13 Mary Thurburn Innes de Ash, James Bourchier Innes y Virginia C. C. v. de Innes con Alfredo Jackson 6.58. C

14 Cía. Sud Americana de Electricidad con Jorge Furet y Francisco Sarragosi 7585. . . C

15 L. E. Cerda con María del C. Saldías, Cruz Barriga v. de H., Ambrosio Ocampo, Pedro María Mieses, José María Mieses, José Mercedes Navarreto y Mauricio Gutiérrez 7139.. C

16 Antonio Montero con Kilian Mockes 7681.. C

17 Erasmo Navarro con Eliodoro Ormazábal 6846. C

MIERCOLES 29

Relator señor Fontecilla

Acuerdos de las siguientes causas:

1 Queja Enrique Montero y Manuel Vargas.

2 Galtier con Fisco.

3 Eberbach con Acevedo.

4 Ríos Arias con Jeffery.

5 Municipalidad San Antonio con West India.

6 Fisco con Bustos.

7 Jaramillo con Vergara.

8 Municipalidad Santiago con Club Hípico.

9 Quejas Augusto Smitsmans.

10 Ross y Cía. con Gladack.

11 Nieto y Cía., reclamo patente.

JUEVES 30

Relator señor Novoa

Acuerdos de las siguientes causas:

1 Queja Enrique Montero y Manuel Vargas.

2 Galtier con Fisco.

3 Eberbath con Acevedo.

4 Ríos Arias con Jeffery.

5 Municipalidad San Antonio con West India.

6 Fisco con Bustos.

7 Jaramillo con Vergara.

8 Municipalidad Santiago con Club Hípico.

9 Quejas Augusto Smitsmans.

10 Ross y Cía. con Gladack.

11 Nieto y Cía., reclamo patente.

Conforme.—Santiago, [illegible] de 1924.

VIERNES 31.—PRIMERA

Relator señor [illegible]

De 1 a 5 P. M.

1 Fortunato Peralta con [illegible] Bravo 7810.. . . . . .

2 Francisco Montané U. con [illegible] nuel Peragallo 7784. . . . . .

3 Recurso amparo Anibal [illegible] B. 2130.. . . . . .

4 Blanca Anguita de A. con [illegible] lio Seckel 7818. . . . . .

5 Luis Aristía contra [illegible] Casabone 2055.. . . . . .

6 Emilio Casablanca con [illegible] Ovallo 7890.. . . . . .

7 Julio Seckel con [illegible] kel 7892.. . . . . .

8 Teófilio Cornejo con [illegible] Ríos 7727.. . . . . .

9 Herederos Pedro Alvarado [illegible] currento Alberto [illegible] 7539.. . . . . .

10 Arturo Fernández P. con [illegible] dad Industrial y Minera [illegible] Chillán 7696.. . . . . .

11 Contra Gilberto Godoy [illegible] Plening 2111.. . . . . .

12 Contra Oscar Pescetto [illegible]

13 Contra Braulio Cáceres [illegible] 2123.. . . . . .

14 Contra José Cagnino [illegible] Conforme.—Santiago, [illegible] de 1924.

VIERNES 31.—SEGUNDA

Relator señor Fontecilla

De 1 a 5 P. M.

1 Columbano Recabarren con [illegible] nes, Robson y Cía. [illegible] (cont.).. . . . . .

2 Juan Torsago Branca con [illegible] nán Aristía B. 7364. . . . . .

3 Fisco con Luis J. Montes [illegible] ción Ministros Corte Apelaciones.. . . . . .

4 Andrés C. Lapostol con [illegible] 7672.. . . . . .

5 Quiebra J. Amrdeo Valdés [illegible]

6 Rogelio Pellerín contra [illegible] dro Monicanti 2092. . . . . .

7 Germán A. Duhalde con [illegible] mán González 7666. . . . . .

8 Reinaldo Bonn Pérez con [illegible] sito Pérez v. de C. 7[illegible]

9 Antonio Huneeus, [illegible] Puelma, Mariano Matte [illegible] cesión Francisco Valdés [illegible] cesión Alberto Romero [illegible] dro N. Montenegro con [illegible] Liquidadora Sociedad [illegible] hue y Cordillera [illegible] 7750.. . . . . .

10 Contra Rosendo Zapata [illegible] 2113.. . . . . .

11 Wenceslao Fuentes con [illegible] mín Rojas 7896.. . . . . .

Conforme.—Santiago, [illegible] de 1924.

MOVIMIENTO HABIDO EN 25 DE OCTUBRE DE 1924

Corte Suprema

Primera Sala

1 Contra Casimiro Ariza, fallada; inadmisible forma.

2 Cleo Inés Fritz y otros con Enrique Werckmeister y otros, acuerdo; Redactor señor Angulta.

3 Contra Henry Turner Baird, acuerdo; redactor señor Santa Cruz.

7 Teléforo Salas con bahim Adad, en trámite.

12 Banco Garantizador de Valores con Justino Beláztegui, trámite.

Las demás no vistas.

Alegaron:

Don Arturo Varas O., por el recurso en la primera;

Don José I. Escobar, por el recurso en la 2.a;

Y se hizo presente por el recurso don Wáshington Bannen y alegó contra el recurso don Rafael Gutiérrez, en a 3a.

Segunda Sala

2 Sumario por robo a Sergio Contreras y muerte de Juan Valdés, acuerdo; Redactor señor Mac-Kay.

3 Contra Jaime Gallofré, acuerdo.

4 Contra Augusto Olivares, fallada; inadmisible la forma.

5 Martiniano Munita con Lastenia Escudero, trámite.

11 María Rivas v. de B. con Suc. Guillermo Lyon, en trámite.

13 Juan y Baldomero Allia con Juan Bautista Riquelme, en trámite.

16 Teléforo 2.o Salas con Addad Ibrahin, en trámite.

17 Columbano Recabarren con Jones, Robson y Cía., pendiente.

Las demás no vistas o suspendidas.

Alegaron:

Don Arturo Varas O., por el recurso en la 3.a Se anunció el mismo en la 4.a;

Y alegó don Alfredo del Valle, por el recurso y se anunció don Alfredo Santa María, contra el recurso en la 17a.

Corte de Apelaciones

Primera Sala.—Relator señor Rodríguez

1 Contra J. B. Rojas y otros, confirmada.

2 Contra E. Vidal y otro, confirmada.

3 Contra J. Fuentes, confirmada.

4 Contra A. y J. Aguilera y otros, confirmada con declaración.

5. A Sanhueza con Municipalidad trámite.

6 Contra J. Arce y otro, confirmada.

7 Contra M. Castro, confirmada.

8 Contra G. Ramírez M., confirmada

9 Contra Robles y otros, confirmada.

10 Reclutas, confirmada.

11 a 19, confirmadas.

20 Confirmada con declaración.

21 Confirmada.

Secretario, el señor Fabres.

Alegaron:

Don Pedro Velasco, por la confirmatoria, con declaración, en la 1.a y 12.

Don Darío Rojas, por id., en la 9.a

De acuerdo: I. y A. Farías, fallada.

Segunda Sala.—Relator señor Mac-Iver

1 Contra Ramón Carrasco, aprobada y confirmada.

3 Contra Nicanor Román F., trámite.

3 Contra Roberto Salazar, aprobada.

4 Contra Natalio Rojas, aprobada.

4 Contra Natalio Rojas, aprobada.

5 Contra Filadelfo Román, aprobada.

6 Contra Luis Muñoz, aprobada.

7 Contra Miguel Garrido, aprobada.

8 Contra Manuel Mora, aprobada.

9 Contra Julio Escobar, aprobada.

10 Sumario por suicidio de Emiliana Martínez, aprobada.

11 Contra Emiliano Barrientos, aprobada.

Alegaron:

En la 11.a, don Gumercindo Barrientos.

Agregadas:

Contra Carlos Villalobos y otros, aprobada.

Recurso de amparo de Santiago Lazo, sin lugar.

Alegaron en la agregada: Don Juan Esteban Montero, por el [illegible]

Tercera Sala.—Relator señor [illegible]

1. contra J. y A. [illegible]

2 A. Masden, confirmada [illegible] ración.

3 A. Masden, inoficiosa [illegible] miento.

4 Hidalgo contra Reyes, [illegible]

Fallada de acuerdo: [illegible] con Ugarte.

Secretario, el señor Fabres.

Alegaron:

Don Manuel Merino, por la [illegible] ción, en la 1.a

Don Alejandro Meyerhoff [illegible] Fernando Palacios, en la 2.a

Don Isidro Martínez con [illegible] nando Palacios y don Isidro [illegible] en la 7.a

Cuarta Sala.—Relator señor [illegible]

2 Humberto Fuenzalida [illegible] Sánchez, confirmada.

4 Sumario por muerte de [illegible] Rojas, aprobada.

5 Ana Gómez de K. con [illegible] ser, aprobada.

10 Domingo Valpuerta con [illegible] tínez, aprobada.

11 A. Brito con Joaquín [illegible] revocada.

12 Esteban Zolezzi con [illegible] netto, acuerdo.

13 César Campomasso con [illegible] Cechi, pendiente.

Acuerdo: Recurso de hecho [illegible] los Alonso, N.o 1142.

Acuerdo: Recurso de hecho [illegible] los Alonso, N.o 1290.

Agreda: Contra Alfredo [illegible] otros.

Alegaron:

En la 12, don Nicanor [illegible] D. Rossel.

En la 18, don Nicanor [illegible] Osvaldo Kosk.

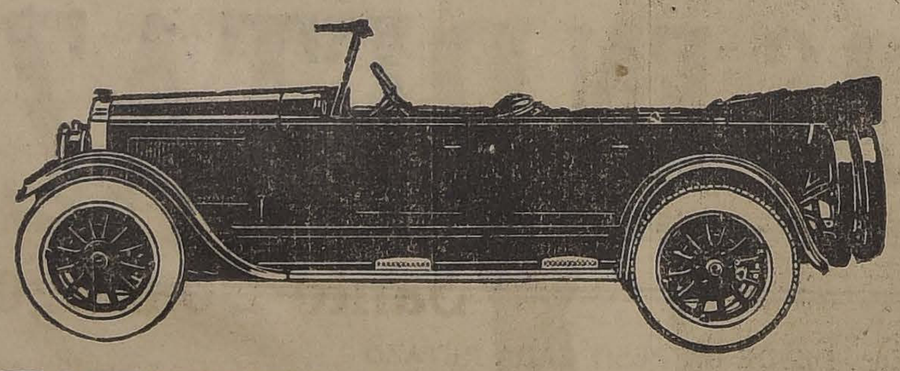

El Coche de Turismo de Siete Asientos

"BUICK" 1925

Muy raro es hallar combinadas la hermosa apariencia con el tamaño grande de un automóvil, con tanto tino como en el modelo de turismo "BUICK" de siete asientos de la serie Gran Seis.

Potente, veloz, exquisitamente cómodo, este hermoso turismo satisface todos los requisitos del propietario que desee llevar más ocupantes que de ordinario.

Los nuevos neumáticos de baja presión contribuyen a allanar las rigurosidades del camino, y los eficaces frenos en sus cuatro ruedas garantizan el perfecto gobierno del coche a cualquiera velocidad.

Que la recia construcción y superior mano de obra, características del "BUICK" están patentes en el turismo de siete asientos, lo prueba la habilidad de este magnífico Gran Seis para correr miles y miles de kilómetros por buenos o malos caminos, a alta velocidad, sin la menor queja de parte de perfecto mecanismo

IMPORTADORES

MORRISON & Co.

SANTIAGO

CLAVOS PARA HERRAR BUEYES RECIÉN [illegible]

ARTURO SOTA. — ROSAS 961. — TEL. [illegible]

¿Dónde se halla el protagonista de la tragedia de la calle Copiapó?

DESPUES DE VARIOS MESES DE CARCEL ES TRASLADADO A LA CASA DE ORATES, DE DONDE SE ESCAPA EN EL DIA DE AYER

LA PREFECTURA DE POLICIA ORDENA AL PERSONAL LA DETENCION DE LUIS GALINDO, DONDE SE LE ENCUENTRE

En los útimos días del mes de Setiembre del año pasado ocurrió en el Pasaje Troncoso Barros de la calle de Copiapó una trajedia pasional que causó honda impresión por la crueldad que demostró el protagonista al dar muerte a una amiga suya y con la que hacía vida marita.

El protagonista de esta trajedia Luis Alberto Galindo Arancibia, en un momento de furor y cegado por los celos, disparó los cinco tiros de su revólver sobre el cuerpo de la joven Clotilde Inés Vega Peña y cuando ésta yacía en el suelo expirante a causa de las heridas, Galindo volvió a cargar su revólver rematando a su víctima con un nuevo disparo en las sienes.

Esta tragedia nos fué relatada por el propio protagonista en los momentos en que fué detenido en la siguiente forma:

UNA PASION FUNESTA

"—Hace dos años, más o menos, dijo Galindo, conocí a Clotilde en una casa de citas. Su juventud, su presencia y su viveza me cautivaron. Desde ese momento esta joven me fué fatal. Abandoné a mi familia, dejé todo a un lado por seguirla y no cejé en mi empeño hasta que logré convencerla que debía vivir conmigo.

Y como ambos quisimos vivir solos, apartamos casa, dejando la habitación de Luisa Peña Villagrán, madre de Clotilde.

Yo era empleado de la Notaría Altamirano, donde me redondeaba una buena entrada, con la que mantenía una situación oigada y regalaba joyas a Clotilde, como lo comprueban las facturas respectivas.

Esto decía Galindo, es para comprobar que yo no vivía con lo que me daba Clotilde, cuya situación se alivió con lo que yo ganaba, pues ella y su familia no tenían recursos de ninguna especie.

CLOTELDE, LA MUJER FATAL

Yo era miembro de numerosas colectividades y pertenecía también al Curpo de Bomberos. Todas estas relaciones las fuí abandonando poco a poco, pues sólo quería estar al lado de Clotilde, mujer que tenía un poder sobrehumano sobre mí.

Mi familia y mis amigos hicieron mucho porque yo la abandonara y con este objeto me llamaban de Valparaíso. Fuí al puerto repetidas veces con el fin de no volver más a Santiago, y juntarme con los míos; pero todo era inútil. A los pocos días regresaba a Santiago en busca de Clotilde para seguir a su lado en la casa que yo le arrendaba. Sólo me sentía feliz con ella.

Sin embargo, Clotilde no cumplió las promesas que me hiciera cuando apartamos casa, y que fué la de abandonar a sus antiguas relaciones y dedicarse únicamente a la atención de sus nuevos deberes.

No pudo olvidar sus amistades anteriores y varias veces la sorprendí en estado de ebriedad y otras en casas dudosas. Continuó, pues, su misma vida anterior.

Y sin embargo, bastaba una sola promesa de enmienda de parte suya par creerle todo lo que decía.

EN BUSCA DE LA MUERTE

"En los días en que los míos me pedían que dejara a Clotilde, pues era público que me era infiel, traté de quitarme la vida.

Fuí al Cuartel de Bomberos y dejé allí una carta escrita a un empleado de la Corte de Apelaciones, pidiéndole que se hiciera cargo de mi cadáver y que me quitaba la vida en vista de que ésta ya se me hacía imposible.

Le entregué esta carta al cuartelero, con el encargo de que se la llevara al destinatario, a una hora que le indiqué; pero éste, en vez de hacerlo así, se la llevó en el acto.

Sin embargo, éste tan pronto recibió la carta, partió a la Sección de Seguridad, y allí pidió un agente.

Este llegó a la casa en los precisos momentos en que ultimaba los preparativos para el suicidio, evitando lo que pudo ser un bien para mí.

Como la justicia se impuso de lo ocurrido, se me trasladó a presencia del juez señor Villagra, quien me interrogó y me puso en libertad después de haberle ofrecido que no iba a repetir la locura.

LA CARTA QUE ORIGINO LA TRAGEDIA

Clotilde continuó su vida equívoca como de costumbre. En repetidas ocasiones la sorprendí en lugares sospechosos.

En estos últimos días encontré en el W. C. una carta hecha pedazos dirigida a ella. Como ya calculaba lo que ocurría, quise conocer el nombre de su amante. Recogí, todos los pedazos y los uní por medio de alfileres, y pude leerla.

La carta empezaba así:

"Mi reina":

Y seguían las frases de las personas enamoradas, para terminar con una cita donde la "Madama". Nunca pude saber quién era la "Madama", ni el tal "José", que firmaba la carta.

A la hora indicada en la carta y en la que debía efectuarse la cita, Clotilde quiere abandonar la casa, a lo que me opuse, pues sabía dónde iba. No quiso aceptar mis ruegos para que abandonara esa pasión, que era para mí la muerte, y entonces, sin saber lo que hacía, tomé el revólver, y ciego de ira, le disparé ha[illegible] que me convencí que estaba muerta.

A continuación hice llamar a la policía, por la hijita de Clotilde, y me entregué. Ahora aquí estoy dispuesto a recibir el castigo. No quiero misericordia ni conmiseración, de nadie. Estaba loco y es preciso que pague las consecuencias".

LA JUSTICIA LO DECLARA LOCO

El desgraciado muchacho ingresó a la Cárcel y permaneció durante varios meses hasta que una resolución judicial lo trasladó a la Casa de Orates.

No podía ser de otra manera, pues para cometer el odioso crimen de la calle de Copiapó, debía de hallarse con sus facultades mentales perturbadas.

En la Casa de Orates estuvo, pues, varios meses y más de una vez se le vió transitar por las calles con la sorpresa que es de imaginarse para los que estaban en conocimiento de los hechos.

LUIS GALINDO DESAPARECE

Todo estaba ya olvidado. La tragedia, a pesar de su terrible realidad, se había sepultado con el transcurso del tiempo y nadie ya recordaría tal vez al desgraciado protagonista, cuando una orden de la Prefectura de Policía ha puesto de actualidad nuevamente el nombre de Luis Galindo.

¿Qué es lo que ocurre?

De la Casa de Orates se ha dado cuenta que Luis Galindo se ha fugado de ese establecimiento y se pide a la Prefectura que ordene su detención a la policía de su mando.

La noticia se dió ayer en la mañana y ya la policía se halla en busca del pobre loco, que quizá en un momento de lucidez se ha escapado tras la quimera de la libertad.

Dos ex-senadores en el 3er. Juzgado del Crimen

DECLARAN ANTE EL JUEZ, SE NOTIFICAN DEL AUTO QUE LOS DE[illegible] CLARA REOS Y PRESTAN CONFESION CON CARGOS

TODAVIA LAS INCIDENCIAS DE UN LANCE DE HONOR

En una de nuestras ediciones últimas informamos respecto de las incidencias que se han venido produciendo en el proceso que se instruye en contra de las personas que tuvieron participación en el duelo Sierra-Edwards Matte.

Este lance de honor en el que intervinieron varios parlamentarios como duelistas o como padrinos, ha sido activado últimamente a causa de que los protagonistas no tienen ya el fuero que antes impedía hacerlos llegar al Juzgado.

En esa época se les ofició con el objeto de que comunicaran al tribunal las incidencias del lance, pero esos oficios no fueron contestados y como se trataba de miembros del Congreso, el Juzgado no pudo hacer más.

Pero ahora que los señores que tenían fuero ya lo han perdido a consecuencias del movimiento militar que disolvió ambas Cámaras, el Júzgado se ha apresurado a dar fin al proceso citando al tribunal a las personas que aun no habían declarado respecto de ese lance.

Ayer se presentaron al Juzgado los ex-senadores Sres. Wenceslao Sierra y Ladislao Errázuriz y a[illegible] dió cada uno la declaración [illegible]rrespondiente, se notificaron d[illegible] auto que los encargaba reos [illegible] prestaron confesión con cargos.

En seguida el juez señor Ro[illegible]danelli los dejó en libertad p[illegible] tratarse de delitos y personas [illegible] que se refiere el art. 269 del C[illegible]digo de Procedimiento Penal.

Las demás personas que tom[illegible]ron participación en este hech[illegible] han sido citadas para el próxim[illegible] Lunes.

La pareja vió cortada sus alas en Tiltil

En calle de Santa Isabel N.o 0114 vivía hasta las primeras horas de ayer una simpática joven llamada Ernestina Ramírez Madrid de 17 añ[illegible]

En la mañana su madre notó que la joven Ernestina no se hallaba en su pieza y le "tincó" que algo grave había ocurrido.

Ella tenía conocimiento que un joven de Valparaíso la requería de amores, los que no fueron aceptados por el padre de la muchacha, en contra de la voluntad de Ernestina, que creía tener derecho a querer a quien se le diera la gana y especialmente al que prefiriera su corazón.

Y como no la encontrara a pesar de la búsqueda general que hizo, dió cuenta de sus temores a la Sección de Seguridad.

LA PAREJA BUSCA UN NIDO

Efectivamente, un joven llamado Jorge Durán había perdido el seso por Ernestina, que bien vale más de un dolor de cabeza.

Dos años que la perseguía, y poco menos que tenía la certeza de que era correspondido, pero se encontraba con la opuesta voluntad del padre de la muchacha que no quería tenerlo como yerno.

Pero los muchachos se dijeron que para siete vicios existían siete virtudes y una vez que comprendieron que a la buena no sacarían nada en beneficio propio, resolvieron emprender el vuelo para ignotas regiones donde ni divisaran la terca oposición paterna.

Y una vez que resolvieron el caso se pusieron de acuerdo para largarse fuera de la capital; la fecha quedó fijada para el día de ayer.

Por esta causa, la madre de Ernestina no encontró [illegible] no de costumbre a su hija en su sitio y entonces fué cuando le "tincó" que la cosa era seria.

A VALPARAISO

Con las precauciones del caso y juntitos como un par de palomos, Jorge y Ernestina se dirigieron a la estación Mapocho y tomaron pasaje para Valparaíso.

En sus mentes juveniles se forjaban un mundo nuevo de ilusiones y creían que en Valparaíso serían dichosos. Aún más, habían escrito una carta a la madre de la joven pidiéndole perdón por el paso dado y explicándole que como se querían tanto no podían vivir el uno sin el otro.

La parea todo lo veía color de rosa y como a los 17 años todos tienen un poco de poeta, no creyeron jamás que la poesía podía cambiarse en un momento dado en prosa vulgar.

Y así fué para los inexpertos muchachos.

CON FIDEL PEREZ EN TILTIL

La madre de Ernestina cuando dió aviso a la Sección de Seguridad tenía el presentimiento que Jorge se llevaba a Valparaíso a su hija y como ella ya había pasado la edad de la poesía y se encontraba en plena prosa, bien distante de aquellos años de inexperiencia, no entendió de amores ni de nada parecido y solicitó la prisión de los prófugos.

Para mala suerte de la pareja, a don Fidel Pérez, agente 1.o de la Sección de Seguridad, le tocó ayer recorrer el tren de pasajeros en que Jorge y Ernestina hacían el viaje.

Sospechó en los viajeros y como le llamaran la atención, los hizo detener en la estación de Tiltil y regresó con ellos a Santiago.

El 1.o Pérez había interrumpido el poema antes de llegar al epílogo con una crueldad de hombre ya viejo y olvidado de estas cosas que para otros no mueren nunca.

Y la pareja no tuvo más que obedecer.

EN ESPERA DE LA RESOLUCION JUDICIAL

Jorge Durán fué interrogado y confesó que se llevaba a la joven de acuerdo con ella, en vista de que no querían darle el consentimiento necesario para legalizar su unión.

Ernestina dice encontrarse contenta con su suerte, pues cree que con este paso dado por ella no habrá inconveniente en que se le dé el permiso para contraer el matrimonio tan esperado.

Pero para mientras ocurra esto, Durán quedó detenido en la Sección de Seguridad y la joven siguió anoche camino a la Casa Correccional.

Mañana Lunes serán puestos a disposición del Juzgado del Crimen de turno para que este magistrado resuelva el caso.

A la audiencia respectiva asistirán también los padres de la joven y de esa reunión saldrá bien el matrimonio de la pareja o el castigo, si es que sea procedente, del autor de la huída a Valparaíso.

Sobre una confirmación

Se nos escribe:

"Mapocho, 25 de Octubre de 1924.—Señor Director de "La Nación".—Presente.— Muy señor mío:

Hoy en el diario de su digna dirección aparece en grandes caracteres que dos empleados de la bodega de esta estación han sido detenidos por robo de un cajón de la firma Castagneto Hnos. y se dan numerosos detalles, los que no están completamente ajustados a la verdad.

Según me ha expuesto mi antecesor, señor Ramón Bascuñán, el suscrito se ha hecho cargo de esta estación solamente el Lunes 20 del actual. Los hechos han pasado como sigue:

Hace más de un mes llegó de Valparaíso una partida de 14 fardos y un cajón papel para la firma Castagneto Hnos., firma que se sirve para retirar la carga, de puertas particulares que dan al patio de la bodega de esta Estación, y por ahí retiraron dicha partida de carga sin, observación.

Pasado el tiempo, treinta días más o menos, se presentaron a reclamar el cajón, diciendo haber retirado solamente los catorce fardos, y se notó que la salida había sido dada solamente por 14 bultos por el empleado señor Alcayaga, no intencionadamente, como se dice, sino debido a un error de su parte y que podría haber sido solucionado en el acto si los consignatarios, que también tienen la obligación de ver lo que se les entrega, hubieran reclamado.

Si se quiere suponer intenciones, también podría suponerse, dado la forma que retira su carga la casa Castagneto, que el empleado de ellos que retiró la mercadería le convenía el error porque podía retirar quince bultos con una salida por catorce.

En todo esto no hay hasta el momento más que el extravío de un cajón, cosa corriente en una Empresa que los transporta por millones, así es que a los empleados a que se aluden en la publicación a que me refiero, podrán tener responsabilidad en el extravío pero en ningún caso, a lo menos mientras la justicia no diga lo contrario, se les puede tachar de culpables.

Por lo demás el señor Alcayaga no ha sido detenido y al señor Pérez se le detuvo por haber incurrido en errores o contradicciones, éstas muy explicables en un empleado que por primera vez se ve ante la justicia.

El suscrito ha solicitado de la Administración de la Zona mande instruir un sumario administrativo para esclarecer este asunto y si los empleados resultan culpables se les castigará, pero, no es humano anticiparse a culpar empleados que más que posible sean inocentes.

En espera de alguna rectificación a lo publicado y dándole mis agradecimientos por ésta, queda a sus órdenes del señor Director, su atto. y S. S.—**Toribio González Rojas**, jefe de Estación de Mapocho."

LA TERRIBLE SOSPECHA DE UN VECINO

Don Pedro Merino Ponce arrienda una pieza, en su casa de la calle Olivos N.o 654, a una señora llamada Catalina Jería García.

Esta señora es completamente sola, pues no tiene ningún pariente en esta ciudad.

A pesar de este abandono, se ve completamente ocupada a consecuencias de un litigio de cierta importancia que mantiene hace algún tiempo.

La señora Jería García que cuenta ya alrededor de cincuenta años más o menos, llegó ayer a su pieza de la calle de Olivos un tanto enferma hasta perder el conocimiento.

Alarmado el señor Merino de esta rápida enfermedad, llamó a la Asistencia Pública, a que condujo a ese benéfico establecimiento a la señora Jería y donde se diagnosticó que era víctima de un envenenamiento.

Este hecho inesperado, el litigio que la señora tiene pendiente y la circunstancia de que no tiene ga un solo pariente que vele p[illegible] su existencia, han hecho sospe[illegible]char al señor Merino que ese e[illegible] venenamiento puede ser origen [illegible] un crímen que se haya planea[illegible] para terminar de una vez con [illegible] vida de esta desamparada muje[illegible]

Y como es la justicia la q[illegible] debe resolver este intrincado pr[illegible]blema, el señor Merino se [illegible] conformado con dar cuenta [illegible] sus sospechas a la 9.a Comisar[illegible] la que puso el hecho en conoc[illegible]miento del Juzgado del Crim[illegible] de turno.

En la Asistencia Pública se [illegible]contró que la vida de la enfe[illegible]ma peligraba y por esta circun[illegible]tancia fué remitida al Hospital [illegible] San Vicente de Paul.

El juez señor Aguirre, order[illegible] instruír el sumario respectivo [illegible] dispuso que la Sección de Seg[illegible]ridad investigue las causas d[illegible] envenenamiento de esta señora.

No bote Ud. su sombrero

de paño, paja, pita, tongo o tarro de pelo, por viejo o usado que esté.

"MI SOMBRERERIA"

se lo transformará en uno completamente nuevo, **DE ULTIMA MODA**, y de linda presentación, no cobrando el trabajo si no queda al gusto de usted. **Calle LIRA N.o 7**, al lado del Teatro Setiembre.

SOMBRERERO DIPLOMADO EN EUROPA

Sucursal: Castro 143, al lado de la Pastelería y Salón de Café Petit Olympia

NOTA.—No confundir **"MI SOMBRERERIA"** con casas similares, que dicen ser sucursales. **La única es en Castro 148.**

FALLECEN DOS PERSONAS Y DOS QUEDAN GRAVEMENTE HERIDAS

LAS CONSECUENCIAS TRAGICAS DE UN PROBLEMA QUE NO SE RESUELVE

Un joven llamado Renato Blanco Díaz, de 18 años de edad, se presentó a la 4.a Comisaría, gobernando el auto 2619 y sin los documentos que lo acreditaran apto para dirigir tales vehículos.

Pero esto no tenía importancia ante el objetivo de su viaje a la Comisaría, sino la de hacer entrega de un individuo que había atropellado en calle de San Diego esquina de Pedro Lagos y que conducía en el interior de su coche sin conocimiento.

Un sargento de la Comisaría fué a observar al atropellado y encontró que ésto se hallaba en tal estado que no daba señales de vida.

En vista de la gravedad del caso, se detuvo en el mismo cuartel al joven chauffeur y se llamó a la Asistencia Pública para que fuera por la víctima de la calle de San Diego.

El atropellado en vez de recobrar el conocimiento en la Asistencia dejó de existir allí sin pronunciar una sola palabra.

Por esta causa, dice el parte, que la 4.a Comisaría pasó ayer al Juzgado del Crimen de Turno, no se pudo establecer quién era la víctima ni dónde estaba viviendo.

En la Asistencia se confirmó de que el desconocido había dejado de existir a consecuencias de las graves contusiones que había recibido en el atropellamiento de que lo hizo víctima el auto N.o 2619.

Con estos antecedentes, la policía puso ayer a disposición del juez señor Aguirre al autor de esa muerte, donde se ordenó que se iniciara el sumario respectivo y se interrogara al joven Blanco.

La 7.a comisaría puso en conocimiento del Juez del Crimen de turno, en el día de ayer, el desgraciado suceso ocurrido en la tarde del Viernes en la calle de Mapocho esquina de Prado y que trajo como consecuencia la muerte trágica del niño Juan Riquelme Farías, domiciliado en la calle Patricio Lynch N.o 968.

Según el parte policial correspondiente, esta desgracia ocurrió de la siguiente manera:

En circunstancias que el electricista Pedro Coggiola Marsiala, gobernaba el auto carril N.o 4 que hace el trayecto por la calle de Mapocho entre Matucana y Cerro Navia atropelló el chico citado causándole una muerte instantánea.

Sólo presenció el desgraciado accidente un testigo quien interrogado por la 7.a comisaría, expuso que él viajaba en su carretela cuando divisó al niño que atravesaba la calle y era alcanzado por el auto carril sin que el maquinista se diera cuenta del caso.

Por esta causa cree el testigo que el trágico accidente ha sido obra de la casualidad.

Por su parte el electricista Coggiola expuso que él no se ha dado cuenta de nada sino que le llamó la atención el hecho de que el autocarril hubiese saltado de la línea.

Inmediatamente fué a observar lo que ocurría y se encontró con la víctima que ya era cadáver.

El cadáver del niño Riquelme fué trasladado anteayer a la Morgue dando cumplimiento a una orden expedida por el juez señor Villagra.

Este magistrado ordenó instruir el sumario respectivo para establecer qué responsabilidad puede tener Coggiola en el hecho de que damos cuenta.

La 6.a Comisaría aprehendió a Pedro Soto Valdebenito, maquinista de uno de los tranvías de la línea Matadero, por la responsabilidad que pueda tener en el accidente de que fué víctima doña Mercedes Solovera, anciana de 75 años de edad.

En circunstancias que la señora Solovera trató de atravesar la vía en Alameda de las Delicias, esquina de Serrano, fué atropellada por el tranvía que gobernada Soto, recibiendo gravísimas contusiones.

La Comisaría recogió a la accidentada y, en vista del gravísima estado en que se hallaba, la condujo a la Asistencia Pública, y de allí al Hospital de El Salvador, donde se encuentra actualmente.

En la calle de Diez de Julio esquina de Gálvez, el auto N.o 4010 atropelló al niño Pedro Basualto Torres, de diez años de edad.

Un guardián de la 6.a Comisaría corrió en auxilio del accidentado, el que fué remitido a la Asistencia Pública, donde se diagnosticó que el caso era grave, por lo que quedó allí hospitalizado.

Eduardo Valenzuela Lira que gobernaba el auto culpable, fué detenido por la policía y puesto ayer a disposición del juzgado del crimen.

Sobre una publicación

En "La Nación" del 5 de Octubre apareció una información dando cuenta de un incidente que se decía ocurrido en la casa de la señora Fidela Granicio viuda de Esteck, Avenida Silva 360.

A propósito de esta información hemos recibido la visita de la interesada la cual nos pide desmentir que en su casa haya sucedido el hecho a que se refiere el asunto. Nos dice que jamás en su hogar ella hospeda mujeres ni menores a menores.

Trabaja honradamente en su negocio de almacén sin que haya tenido nunca reclamos de parte de la persona que dió estas informaciones erradas a la policía.

S. SACK

BANDERA 827

Ofrece a precios fuera de competencia

POR TRANSFORMACION DEL LOCAL

FIERRO ACANALADO PARA TECHO GALVANIZADO Y NEGRO.—De 6, 7, 8, 9 y 10 pies.

FIERRO EN BARRAS.— Redondo, cuadrado, plano, té, doble té, ángulo y canales surtido completo.

CAÑERIA GALVANIZADA Y NEGRA.— De todas las dimensiones.

ZUNCHOS PARA BARRILES.— De 3|4', 1', 1 1|4', 1 1|2', 2', 2 1|2', 3', 3 1|2' y 4'.

CLAVOS DE ALAMBRE.—En todos los tamaños.

PLANCHAS FIERRO NEGRO LISO.—De todos los números y dimensiones.

CARRETILLAS DE FIERRO TUBULAR.

LLANTAS CON PESTAÑA Y CANTO LISO.—Surtido completo.

ACERO PARA RESORTES.—En todas las dimensiones.

Además ofrece a precios de liquidación:

FIERRO ACANALADO GALVANIZADO "APOLLO" AMERICANO de 6, 7, 8, 9 y 10 pies.

FIERRO ACANALADO GALVANIZADO "E. M. U." INGLES de 6, 7, 8, 9 y 10 pies.

SUCURSAL: ALAMEDA 2369

MAISON "LA SAMARITAINE"

A las Señoras y Señoritas

Les obsequiará batas y trajes muy elegantes, a precios bajísimos, únicamente por esta semana, EN SU UNICA CASA

Santo Domingo 1017

AL LLEGAR A PUENTE

HAY TRAJES A LOS SIGUIENTES PRECIOS

BATAS de fina gabardina, en modelos elegantes, a . . . . . $ 79.00
BATAS de rica gabardina, en modelos variados, a . . . . . $ 105.00
BATAS de rica popelina y gabardina, clase superior, a . . . . . $ 125.00
BATAS de seda fulgurante y espumilla, a . . . . . $ 135.00
BATAS de seda marrocain y espumillas bordadas, importadas, a . . . . . $ 275.00
BATAS de seda para soiree, modelos elegantísimos, a . . . . . $ 325.00
TAPADOS negros, en charmeuse, recién llegados de París, a . . . . . $ 390.00
TRAJES de rica pilotina, regalo a . . $ 155.00
TRAJES sastre, en rica gabardina, a $ 190.00
TRAJES sastre, en rica gabardina, clase extra, a . . . . . $ 240.00
TRAJES elegantes, en popelina, marrocain y gabardina, a . . . . . $ 245.00
TRAJES cazadores, de gabardina cake $ 175.00
TRAJES cazadores, de rica gabardina inglesa, ... $ 250.00
TRAJES bata y paletó en marrocain y gabardina, a . . . . . $ 270.00

SE CONFECCIONA DE MEDIDA Y SE RECIBEN HECHURAS

MAISON La Samaritaine

SANTO DOMINGO 1017 (Al llegar a Puente)

INTERESANTE CONFERENCIA DEPORTIVA

CAPITAN SEÑOR RAMON CAÑAS MONTALVA DISERTO ANTENOCHE EN LA SECRETARIA DEL NATIONAL SPORTING CLUB

Anteanoche se verificó en el lo- que el Nati nal Sporting posee en la calle San Die- la reunión organizada por es- institución con el fin de hacer biente a la unificación de los portes.

A las 10 P. M. se inició la ta con una pieza tocada por estudiantina y luego se desa- lló un match de box a tres ltas entre los aficionados San- go Baeza y Nemesio Salinas. vió de árbitro el señor Oscar rrido, quien dió un empate co- fallo.

En seguida usó de la palabra teniente de Ejército, señor rio Bravo, quien dió a conocer algunas impresiones sobre la pública Argentina recogidas en último viaje a los países del ántico.

Hace un somero estudio acer- de las costumbres y demás dalidades del pueblo hermano ecialmente de los bonaeren-

Al terminar fué muy aplaudi-

A continuación el capitán señor món Cañas Montalva dió lec- a un interesante trabajo so- la organización de la educa- n física e hizo un estudio acer- del estado actual de estas ac- dades.

Hizo ver que la práctica de los rcicos físicos era de absoluta cesidad para el desarrollo de la ción, pues ayudaba al crecimiento y buen desarollo de los ividuos. La mayoría de las na- nes así lo han comprendido y n reglamentado su práctica; es es ello de absoluta necesi- d para evitar los errores fu- stísimos que suelen cometer tructores poco preparados.

Dijo que el Gobierno última- nte había tratado de hacer al- para encauzar estas activida- s creando la Comisión de Edu- ción Física, pero que él, que bía mirado todos estos últimos ontecimientos desde el balcón, timaba que dicho organismo bía sido un fracaso, no por ta de entusiasmo e interés de personas designadas, sino rque a esta Comisión se le ha- n dado facultades para orga- nizar, pero no los medios para cer cumplir sus disposiciones.

Dijo, además, que era necesa- organizar debidamente la ucación física, dando a cada ividuo lo que necesita, según condiciones, pero que para to era necesario dividirla en imaria y secundaria a fin de separar metódicamente a los jó- nes cuando están en las aulas de esta manera podrán llegar la adolescencia a la plenitud e vida y ser valiosos elementos portivos.

Agregó que los deportes eran término de la educación física anizada en la forma anterior- nte expuesta, y que, como en éstro país esto no estaba orga- zado, se empezaba por donde bía terminarse, lo cual era per- ctamente ilógico y podía atraer s de una mala consecuencia ra el desarrollo de los indivi- os.

Estableció que la actual Comi- n de Educación Física, debida- nte organizada y con todos los edios para desarrollar la amplia bor que le ha sido encomenda- , debía ser algo así como el Mi- sterio de Educación Física últi- amente fundado en Francia, el al está desempeñando una bri- nte y meritoria labor.

Esta Comisión de Educación sica debe organizar debida- nte todo lo rela do con as- actividad y no dedicarse sólo los de rtes; debe formar un erpo de instructores técnica- mente preparados que vayan con entusiasmo apostólico enseñando la práctica de los ejercicios; debe vigilar a los colegios donde, a trueque de presentar una aparatosa revista gimnástic, que le haga réclame al establecimiento, se cometen graves errores fisiológicos; y debe luchar por obtener una ley de la práctica obligatoria de los ejercicios físicos, así como se ha hecho obligatoria la instrucción, pues era la única manera de dar la salud a tantos muchachos cuyo raquitismo les ofrece un negro porvenir. Al efecto citó un acápite de un informe dado hace algún tiempo atrás por el Rector de la Universidad, quien decía que en los colegios había muchos niños decrépitos, débiles, pretuberculosos, etc. Agregó, si a esto se adiciona la cantidad de individuos que llamados al servicio militar son rechazados por inutilidad física, que el porvenir de la raza es de lo más triste y no debemos extrañarnos de los fracasos que han sufrido nuestros deportistas, que en atletismo y otros deportes marchaban a la vanguardia y ue ahora año por año van perdiendo terreno.

Manifestó que era necesario la unificación total de los deportes y que para ello era menester que no se estudiara el pasado sino que debía tenerse presente lo actual y lo venidero; pues, creía y esperaba que los deportistas deberían tener un corazón pletórico sólo de ideales, dejando a un lado todo interés mezquino para fijar su atención en el porvenir de la Patria. Pues así como en el pasado era orgullo pasear victorioso el pabellón con triunfos obtenidos en los campos de batalla, en la actualidad esos triunfos debían obtenerse en los campos deportivos que eran los combates del porvenir.

Dijo que los deportistas deberían reunirse y dar un grito de alarma, de un extremo al otro del país, para que todos unidos obtuvieran el logro de sus aspiraciones, cuales son la organización de la Educación Física y la unificación de los deportes.

Finalmente, expresó que podría estimarse que él, como soldado, estaba interesado en el cultivo de estas actividades a fin de aprovechar las fuerzas de los individuos en el manejo de las armas; pero que quienes así pensaban estaban en un profundo error. En efecto, así como los deportes eran un antídoto para el alcoholismo y demás vicios; también lo eran para las guerras, pues las nobles justas unían a los individuos de todas las naciones; así como la última Olimpiada congregó en Colombes a los representantes de 49 naciones.

El señor Cañas fué calurosamente aplaudido al final de su interesante conferencia.

En seguida subieron al ring los aficionados señores Julio Hurtado y Guillermo Garrido los que hicieron una pelea a tres vueltas dirigida por el teniente señor Mario Bravo, quien dió su fallo en empate.

A continuación usó de la palabra el capitán señor Aldana, dando a conocer las finalidades del movimiento militar.

Ocupó la tribuna el ex-Ministro de Guerra señor Gaspar Mora Sotomayor, quien hizo algunos comentarios sobre el actual régimen de Gobierno.

Dió por terminada la reunión el Presidente del Club organizador, señor Desiderio Mella.

HERNIAS

Bragueros elásticos, fajas con pelotas neumáticas. Piernas y brazos artificiales. Aparatos ortopédicos, muletas.

ARMANDO CHAPUIS
A. Prat 246. — Casilla 409
Unico especialista en Chile.

ATLETISMO

EL ENTRENAMIENTO DE HOY. Hoy a las 7 A. M. se verificará el entrenamiento por camino, en que participarán los corredores que disputarán la última prueba oficial del año, entre Santiago y Peñaflor.

La partida será desde el Portal Edwards, siguiendo el camino de Los Cajaritos hasta la Estación Maipú y regresando por el camino de Melipilla, se pasará por el puente Iquique, terminarán en Exposición con Blanco Encalada.

Las inscripciones para tomar parte en la carrera a Peñaflor se cerrarán el Viernes próximo.

EL TORNEO INTERNO DEL CENTRO SPORTIVO "ATLANTIDA". — Hoy a las 8.30 A. M. se verificará el torneo en los Campos de Sport de Ñuñoa.

Este torneo se hará en honor del nuevo directorio, y se disputarán vistosos trofeos.

El programa es el siguiente: 200 metros series. Dardo, 1,500. Alto, martillo, 400 metros vallas. 200 final posta, 4 x 400.

Jurado controlador: señor Carlos Origotytia. Ayudante, señor Jorge Pérez. Juez de partida, señor Manuel Iránguiz y ayudante, señor Carlos Maneggio. Jurado de llegadas, señores: Eduardo Venegas, Gumercindo Urraguez y Jorge Meneau.

Cronometradores: Alejandro Alvarado, M. Núñez.

Juez cancha: señor Antonio Morell, Guillermo Aliste, y Carlos Astorga.

CLUB DEPORTIVO AMERICA. — Hoy a las 4 P. M., habrá entrenamiento general para los corredores que tomarán parte en la carrera a Peñaflor, como también de los que participarán en el circuito Peñaflor-Talagante-Peñaflor, este entrenamiento se llevará a efecto en la Quinta Normal, y la asistencia es obligatoria.

Se les ruega a los señores Juan Urquera, Zamorano, y Arancibia concurrir a la quinta, donde el señor Héctor González, les hará entrega de los premios que se les adeudan.

CIRCULO ATLETICO ROYAL. — Hoy, a las 10 A. M., se llevará a efecto en la cancha Quinta Normal el siguiente torneo interno: 100 metros todo competidor. 200 metros todo competidor. Salto largo sin impulso todo competidor. 5,000 metros todo competidor. 10,000 metros, handicap, todo competidor.

BORAXOL
EL MEJOR JABON

CAJONES VINEROS
y cognaqueros tiene gran existencia
"LA REPUBLICA"
BARRACA Y FABRICA
Domyeko 2354.— Teléfono 189, Parque

EXCURSIONISMO

EXCURSION A PUENTE ALTO. — Hoy se llevará a efecto la excursión voluntaria que este club tiene anunciada al vecino pueblo de Puente Alto.

En dicha localidad se les esperará con unas once que se servirán en el Hotel Hispano-Chileno, desarrollándose, además, en una quinta de propiedad del vice-presidente honorario de este club, un torneo atlético entre los asistentes a esta excursión.

La partida se dará a la una y media P. M., de Santa Rosa esquina de San Joaquín.

LINGUE
Se vende: de 1|2x10, 3|4x10, 1x10, 1 1|2x10, 2x10, 3x10, 4x10, completamente seco.
DOMEYKO 2354
O—25

LOS ENCUENTROS OFICIALES DE HOY

ASOCIACION DE FOOT-BALL DE SANTIAGO

PARTIDAS	Canchas	Horas	Arbitros	Directores
Copa República				
F. Libertad v. Benjamín Dávila	Estadio Policial	3 P. M.	Oscar García	Jorge Díaz
Brigada Central v. Abril	Estadio Policial	4.45 P. M.	Roberto Aguirre	Jorge Díaz
Copa Chile-Uruguay				
Internado I v. Guacolda I	Escuela de Artes	4.30 P. M.	Eduardo Tessada	Fortunatti
Carioca I v. Borgoño I	Badminton	4.30 P. M.	Juan Figueroa	
Esc. Arte. I. v. Santiago I	Santiago	4.30 P. M.	Alberto Warnken	E. Cádiz
Copa Chile-Argentina				
Prat I v. Maestranza Eléctrica I	Badminton	3 P. M.	J. Galdámes	Norambuena
Copa Ulises Alvarez				
5 de Abril II v. B. Central II	Estadio Policial	10.30 A. M.	Ernesto Sepúlveda	Romo
Copa Julio Pardo				
Internado II c. Guacolda II	Escuela de Artes	2 P. M.	Manuel Moreno	Fortunatti
Escuela de Artes II c. Santiago II	Santiago	3 P. M.	Alfredo Vargas	E. Cádiz
Copa Miguel Blanco.—República				
5 de Abril III v. Brigada Central III	Estadio Policial	8.15 A. M.	Felipe Horta	A. Flores
Copa Miguel Blanco.— Chile				Julio Morales
Borgoño III c. Indep. Juvenil III	Badminton	10 A. M.	Armando Godoy	Romo
Copa Pedro Pacheco				
Benjamín Dávila IV v. F. Libertad IV	Escuela de Artes	10 A. M.	Lizardo González	
B. Central IV v. Santiago IV	Santiago	10.30 A. M.	Julio Morales	Ruiz

LIGA METROPOLITANA DE DEPORTES

CAMPEONATO ESPECIAL				
Serie B.				
A. Itáliano II v. 1.o de Mayo II.	Campos Sports 2	10.15 A. M.	F. Viveros	Severo Rojas
SEGUNDA DIVISION				
Serie B.				
U. Chilena II v. Victoria de Chile.	Campos Sports 3	10.15 A. M.	J. Macdonald	Severo Rojas

LIGA NACIONAL DE FOOT-BALL

TERCERA DIVISION				
Serie A.				
U. de Calderéros II v. Yungay II.	Yungay	10.30 A. M.	C. Tagle	Vilches
Serie B.				
General Bulnes II v. Orompello II.	Independencia	10.30 A. M.	Fuentealba	Wasterino
A. Simpson II B. v. R. Recoleta II.	Magallanes	10 A. M.	Oscar Rojas	Oscar Rojas
QUINTA DIVISION				
G. Bulnes III c. Orompello III.	Independencia	9.15 A. M.	S. Olivares	Cárdenas
U. de Calderéros III c. Yungay III.	Yungay	9.15 A. M.	Oyarzún	Vilches

LIGA INFANTIL DE FOOT-BALL

Primera Serie A.				
C. Scott v. Santos Dumont	Magallanes	9 A. M.	Leopoldo Vargas	L. Vargas
Serie B.				
La Cruz v. 1.o de Mayo	Magallanes	11.15 A. M.	Luis Benoni	L. Vargas
Gimnástico v. Peñarol	Guacolda	9.45 A. M.	Pedro Ortega	Barahona
Guillermo Guzmán v. Guacolda	Guacolda	11 A. M.	Humberto Arenas	Barahona
Segunda Serie A.				
Wanderer II B. v. U. Deportiva Esp.	Santa Laura	11 A. M.	Ramón Pino	A. Lavall

LIGA DE FOOTBALL DE SANTIAGO

CAMPEONATO ESPECIAL				
Primera Serie				
Carlos Walker I. v. Sta. Valparaíso.	V. Mackenna	5 P. M.	J. B. Muñoz	J. Aliaga
Germinar v. Santa Elena	Germinar	5 P. M.	Arturo Lira	Oscar Vera
U. de Peluqueros v. E. de Aviación.	V. Mackenna	4 P. M.	Santiago Gordillo	J. Aliaga
Segunda Serie				
J. M. Infante v. Carlos Walker	V. Mackenna	3 P. M.	Andrés Aliaga	Solar
Valparaíso Star II v. Lusitania	Germinar	3 P. M.	M. Díaz	S. Catalán
Santa Elena II c. La Cruz	Germinar	4 P. M.	L. Martínez	Oscar Vera

LAWN-TENNIS

EL DESARROLLO DE LOS CAMPEONATOS DE CHILE

AYER SE INICIARON LAS PRIMERAS ELIMINATORIAS. — LOS PARTIDOS QUE SEÑALA EL HORARIO DE HOY.

Ayer se iniciaron en la cancha del Club Santiago, las primeras eliminatorias de los distintos concursos que comprenden los campeonatos de Chile de Lawn Tennis.

Numerosa concurrencia se dió cita para presenciar los distintos partidos que anunciaba el calendario, los cuales tuvieron un desarrollo bastante lucido.

LOS RESULTADOS DE AYER

POR LA COPA CHILE, SINGLES

Dalgalarrando venció a Luis Harnecker por 6-1, 6-3, 6-3.

Arturo Astaburuaga venció a A. Vergara, por 3-6, 6-1, 6-1, 6-3.

H. Muller venció a Roberto Conrad por 6-2, 6-3, 6-4.

Egon Schonher venció a Guillermo Ferrer por 6-3, 6-2, 1-6, 6-2.

Lionel Page venció a Carlos Urrutia por 6-1, 6-0, 6-1.

A. Bascuñán venció a Armando Band por 3-6, 6-2, 6-3, 4-6, 12-10.

Manuel Rojas venció a Carlos Doren por 6-0, 6-2, 6-4.

Fritz Bier venció a Hentschel por 6-1, 6-1, 6-4.

S. Harris venció a Alfredo Arrate por 8-6, 7-5, 6-4.

DOBLES PARA CABALLEROS

El partido Manuel Bascuñán-Astaburuaga contra Schlegel-Rojas se supendió hasta mañana.

CAMPEONATO PARA SEÑORAS Y SEÑORITAS

La señorita Elena Jenscke se impuso, después de un interesante partido, sobre la señorita María Lyon Edwards, por la cuenta de 6-3, 8-6.

COPA EMBAJADOR

Guillermo Salinas venció a Hernán Rodríguez por 6-0, 6-3, 7-5.

Rojas venció a Deick, por 6-3, 11-9.

Jorge Ossandón ganó a Leoncio Subercaseaux por 6-3, 6-4.

Jorge Lawrence venció a Arturo Munnich por 6-3, 8-6.

Ramón Pérez venció a Arturo Lyon por 6-5, 7-5.

Arturo Ossandón ganó a S. Astorquiza por 6-3, 6-4.

Enrique Silva ganó a R. Fritis, por 6-1, 6-1.

Nicasio Morandé venció a Eduardo Zomoza, por 6-4, 7-5.

Ventura Huerta ganó a Fernán Herrera por 7-5, 6-4.

Ramón de Amesti venció a Juan Meyer, por 6-2, 11-9.

Alfredo Vergara venció a Alfonso Casanova por 6-1, 6-1.

Carlos Saenger venció a Jorge Gayán, por 8-6, 6-0.

Egon Schonher venció a Ernesto Salbach, por 6-3, 6-0.

DOBLES MIXTOS

La pareja Ossandón Hermanos se impuso sobre el conjunto Elena Jenscke-Oscar Obrecht, por 7-5, 8-6.

EL HORARIO DE HOY

A LAS 8 A. M.

Guillermo Ferrer c. José Lyon.

A LAS 9 A. M.

Manuel Ossandón v. J. Pérez.
R. Sánchez v. J. Luco.

Pablo Ossandón v. [illegible] Harnecker.
M. Ossandón v. O. [illegible]

A LAS 10 A. M.

Srta. N. Salas c. [illegible]
A. Bascuñán c. [illegible]
A. Astaburuaga c. [illegible] ller.
R. Lawrence c. [illegible] dón.
L. Harris c. L. [illegible]
P. Varas c. O. [illegible]
Ramón Cañas c. [illegible] dou.
Sra. Haynes-Srta. [illegible]
Srtas. Harnecker-Ossandón.

A LAS 11 A. M.

A. Vergara c. Carlos [illegible]
Enrique Rojas c. [illegible]

A LAS 2 P. M.

Vicente Molinos c. [illegible] Condon.

A LAS 3 P. M.

Roberto Ossandón c. [illegible] gel.
Carlos Ossandón c. [illegible] ñán.
O. Obrecht-A. Arrate c. [illegible] ras-Vergara.

A LAS 5 P. M.

M. Bascuñán - M. [illegible] c. Schlegel-Rojas.
Müller-Condon c. [illegible] rrer.

JUGO DE UVA
MARAMBIO
PEDIDOS: TELEFONO N.o 2811.

QUADRONAL
Tabletas alemanas eficacísimas contra los dolores de cabeza, garganta, muelas, grippe, etc. En venta en todas las boticas.

Veinte a[illegible] menos
obtendréis si empleáis teñir vuestro cabello, bigote y barba, la [illegible]
TINTURA
Franco[illegible]
INSTATA[illegible]
COLORES: negro, [illegible] ño oscuro, castaño [illegible] ño claro.
SE VENDE EN [illegible]
LAS FARMACIA[illegible]

CICLISMO

4EL 19.o ANIVERSARIO DEL CICLISTA ROYAL. — El [illegible] lista cumple hoy su [illegible] da.

Fundado el 26 de Octubre [illegible] se ha destacado entre los [illegible] clubs, gracias a la locuacidad desplegada en las [illegible] sus expenentes.

Entre sus fundadores [illegible] mencionar con gran cariño [illegible] ñores: M. Marín, P. Miranda, [illegible] tamales, Contreras y M. [illegible]

En su vida deportiva [illegible] res han sabido conquistar [illegible] y sonados triunfos, con los [illegible] han obtenido valiosos trofeos, [illegible] cuales podemos mencionar: [illegible] Santiago-Colina, 1910; [illegible] cería Ebner, 1914; copa [illegible] ntes Pobres, 1925; copa [illegible] 1922; copa presidencial, [illegible] 24 horas de 1922.

Han militado en sus filas [illegible] res de grandes méritos, [illegible] hermanos Benítez, Terraza, [illegible] ca, Villalobos, Salazar, [illegible] Guillet, y Morales, [illegible] rrespondido a estos dos [illegible] alto honor de formar parte [illegible] legación ciclista que [illegible] Chile en los Juegos Latinos, de Río Janeiro en [illegible]

Sus colores están actualmente defendidos en las pistas por [illegible] res: Alfonso Acevedo, [illegible] la, Custodio Ibarra, [illegible] Jorge Olivares, Manuel [illegible] rello Garay, Eliseo [illegible] Guzmán y otros.

La labor desarrollada en los últimos años ha sido intensa [illegible] siva, de la cual gran parte [illegible] a su presidente señor [illegible] jo, quien ha sido un [illegible] gente.

El directorio que regirá los destinos de la institución en el [illegible] mo está compuesto en la [illegible] forma:

Presidente, señor [illegible] no; vice-presidente, señor [illegible] liano Muñoz, secretario, [illegible] Farías; secretario de [illegible] Feline Pereira; tesorero, [illegible] mando Farías, directores: [illegible] Manuel Duarte, Luis [illegible] to Banda, Ernesto Peña.

Hoy a las 2 de la tarde [illegible] a efecto en la secretaría [illegible] N.o 469, la trasmisión de [illegible] después de lo cual se dirigirá [illegible] los socios al Velódromo [illegible] ra, a fin de servirse una [illegible] más, se efectuará una [illegible] 2 horas con cuatro llegadas [illegible] elegir los equipos que [illegible] colores en las próximas [illegible]

CLUB CICLISTA CHACABUCO. Cita a excursión voluntaria a las 8 1|2 A. M. Punto [illegible] Arturo Prat 108.

MARFIL
BLANCO NATURAL

LIGA COMERCIAL DE SANTIAGO
Venta de Negocio
Se piden propuestas [illegible] das para la compra de [illegible] cio de tienda y [illegible] instalado en la calle [illegible] Diego N.o 1437, que [illegible] ció al señor Elías [illegible]
Las propuestas deben [illegible] arse en la oficina de la [illegible] GA COMERCIAL, [illegible] N.o 575, hasta las [illegible] del día 27 del mes [illegible] el negocio puede verse [illegible] los días laborables, de [illegible] a 12 M.
La comisión liquidadora [illegible] reserva el derecho de [illegible] cualquiera propuesta o [illegible] zarlas todas.
Santiago, 24 de Octubre [illegible] 1924.

GRANDES REBAJAS
EN HORMAS Y SOMBREROS ADORNADOS
OFRECEMOS
Todos los modelos importados exclusivos de la Casa
A PRECIOS REDUCIDISIMOS
EN LANAS, SEDERIAS Y ALGODONES
OFRECEMOS
LINDO surtido en géneros de lana para trajes y blusas, gran novedad, el metro $ 16.50
$ 12.50
LANAS de fantasía, crepés, popelinas, etc., doble ancho, $ 24.00 y
$ 18.90
SEDAS "habutai", todos colores, para adornos, forros, etc., el metro
$ 9.50
JACQUARD, jersey de seda, espumillas, crepé media seda doble ancho, el metro $ 27.00, $ 26.50 y
$ 15.75
GENEROS de algodón "bouillonné", para blusas, trajes, etc., el metro
$ 3.90
PERCALAS francesas, estampadas, lindo surtido, el metro
$ 4.20
CREPE de algodón estampado, para blusas, trajes, etc., el metro
$ 4.80
GENEROS esponja, rica clase, colores escogidos, doble ancho, el metro, $ 6.90, y
$ 5.90
CASA FRANCESA

La contienda internacional de hoy en los Campos Sports de Nuñoa

A LAS 4 P. M. SE MEDIRA EL CONJUNTO URUGUAYO CON EL SELECCIONADO DE LA LIGA METROPOLITANA

EN LOS PRELIMINARES PARTICIPARAN EL AUDAX ITALIANO Y EL BARCELONA Y DOS CONJUNTOS INFANTILES

ENTUSIASMO QUE DESPIERTA LA ULTIMA PRESENTACION DEL CUADRO URUGUAYO

Los círculos deportivos de la capital esperan con ansiedad la tarde deportiva de mañana en los Campos de Sports de Nuñoa, con motivo de verificarse en este terreno el último encuentro del poderoso cuadro de la Asociación Uruguaya que nos visita, con el combinado de la Liga Metropolitana de Deportes.

La atracción de esta partida no

E. Anglada, zaguero local

envuelve el anhelo de ver triunfar a los colores nacionales. Por descontado se tiene la victoria del elenco visitante. Pero el público, que gusta ver un partido de football, irá con el atractivo del estilo brillante y único que despliegan los uruguayos, esa técnica científica no superada aún en el continente, que hace de este bello deporte una de las academias al aire libre que más atrae a los amantes de la cultura física.

Los muchachos de la Metropolitana saben que tendrán que enfrentar a "maestros", pero lejos de desalentarlos, irán a la arena deportiva gozosos de recoger las lecciones prácticas que la índole de estas contiendas internacionales reportan.

Habrá caballerosidad, habrá buen football, y esto debe bastar a nuestros aficionados. Los campeones uruguayos se han captado las simpatías de todo el país porque han venido en misión fraternal, no a buscar triunfos, sino que a enseñarnos, a presentarnos los últimos adelantos de este bello deporte tan difundido en la masa popular de todo el orbe.

EL PRIMER PRELIMINAR

Se dará comienzo a la reunión con el encuentro concertado entre los primeros cuadros del Audax C. S. Italiano I versus Deportivo Barcelona I, conjuntos representativos de las colonias catalana e italiana y que militan en la División liviana de la Liga Metropolitana.

Casi es inoficioso insistir sobre la calidad y prestigio de estos cuadros, bástenos decir que son equipos de colonias extranjeras bien organizados y poderosos, y todo lo demás, sus triunfos y su fecunda labor deportiva se los sabe nuestro público de memoria y los aprecia en todo lo que valen.

Será este partido movido e interesante y su principal característica, la amistad que une a los componentes de ambos cuadros, rivales nobles y caballerosos.

El encuentro empezará a las 2.15 P. M. y su duración será de veinticinco minutos por lado.

Bajo la dirección del señor Pedro J. Malbrán los jugadores se alistarán en el siguiente orden:

Audax C. S. Italiano (verdes)

Fantinati,
Cassigoli, Fruttero,
Otárola, Lavín, Fruttero,
Bertoni, Brusadelli, Scaia,
Macciavello; H. Sola.

O

Chamorro,
Figueroa,
Inda, Villalta, Bazán,
Gutiérrez, Díaz, Barahona,
Martínez, Coderch,
Fuentes.

D. Barcelona (listados)

EL ENCUENTRO ENTRE INFANTILES

Será uno de los números más simpáticos del programa. Los penecas de la Infantil se han hecho de cartel y en sus últimas presentaciones se hicieron aplaudir ruidosamente.

En el encuentro de hoy intervendrán dos buenos equipos de la segunda División, cuadros que llegan a la final de dicha división sin conocer los sinsabores de una derrota.

En consecuencia el encuentro final será doblemente interesante, ya que ambos equipos pondrán todo su entusiasmo y excelentes cualidades, a fin de no ver caídos los colores de sus respectivos clubs.

A las 3 P. M., el árbitro designado, señor Francisco Troncoso, ordenará empezar el lance, interviniendo los siguientes penecas:

Equipo Santiago

Brady
Herreros Robertson
Ahumada Ulloa, Figueroa
Valenzuela Díaz Roumau
Bravo Blanco

O

Germain Gómez
González Yáñez Reyes
Arenas Escobar Mena
Alvarez González
Carrasco

Equipo Wanderer

Este partido terminará faltando diez minutos para las 4 P. M., para dar lugar a que a las 4 P. M. en punto empiece el lance internacional.

27 O

LA GRAN CONTIENDA DE FONDO

Inmediatamente de terminado el segundo preliminar entre los infantiles, entrarán al field los de-

Acevedo Alvarez, medio zaguero izquierdo uruguayo

J. Pardiña, half derecho uruguayo

portistas orientales luciendo su clásica camiseta celeste y pantalones azules. A continuación entrarán los locales luciendo camiseta azul con el escudo de la Liga al pecho y pantalón blanco. Sorteado lado, y previo los saludos de rigor, se colocarán en el siguiente orden:

Uruguayos

Clavijo,
Noguez (cap.), Vidal,
Pardiñas, Rodríguez, Alvarez,
Castro, Bondanza, Mazone,
Patiño; Gemelli.

O

Arroyo,
Pérez,
Moreno, Carrasco, Yacoponi,
Aravena, Teuche (cap.), Corte,
Anglada; Goycolea;
Yacoponi.

Chilenos

Actuará de guarda líneas por los chilenos el señor Francisco Jiménez, conocido y competente juez internacional.

EL CUADRO URUGUAYO

El cuadro uruguayo ha sido grandemente reforzado con la inclusión del capitán titular del cuadro y back izquierdo señor Noguéz y con el centro delantero Bondanza, dos ju-

Vicente Clavijo, guarda-vallas oriental

gadores que por única vez actuarán en nuestro país, ya que se encontraban enfermos.

Son dos excelentes jugadores y que han tenido lucida actuación en su patria y en el Perú en donde constituían conjuntamente con Castro, los ídolos del equipo.

EL CONJUNTO LOCAL

Ha sido cuidadosamente seleccionado y sometido a un severo entrenamiento desde hace quince días.

Son todos muchachos jóvenes, rápidos en el juego y sobre todo practican el verdadero foot-ball y limpio.

Han sostenido el Domingo último un encuentro con el seleccionado de Talca a quien vencieron holgadamente por cuatro tantos a dos y posteriormente practicaron con el Wellington y con el Audaz Italiano y con los ejercicios de gabinete se encuentran en óptimas condiciones, si no para vencer, por lo menos para resistir un match rapidísimo.

Ayer descansaron y todos ellos se

Héctor Castro, insider derecho uruguayo

encuentran en excelente estado de ánimo.

Las principales figuras de nuestro cuadro las constituyen su capitán Enrique Teuche, jugador foguead o en esta clase de lides y cuya competencia es reconocida. Se le llama el hombre de goma y siempre ha sido el jugador indispensable en todo cuadro internacional chileno. Jugará de centro half y en las alas lo acompañarán Félix Corte y Aurelio Aravena, dos excelentes jugadores que desempeñan a conciencia su papel.

Los hermanos Yacoponi, uno en la puerta y el otro de insider derecho, son también muy conocidos y de gran cartel.

S. Pérez, Carrasco, Arroyo y Moreno son los que conjuntamente con Gino Yacoponi forman la línea delantera, Moreno y Carrasco han sido componentes de cuadros internacionales y son buenos jugadores. A Carrasco, el centro forward de los ferroviarios chilenos, sólo le falta combinar un poco más para colocarse a la altura de los grandes ejes delanteros; su individualismo egoísta lo pierde en muchas oportunidades, pero parece hacer grandes esfuerzos por corregirse.

La defensa a cargo de Anglada y Goycolea es bastante buena. Ambos son oportunos y conocen a fondo su papel. Con esta ligera reseña de los componentes locales, confiamos más que en sus buenas cualidades en su entusiamo para hacer un papel honroso frente a los maestros uruguayos.

EL ARBITRO DE LA CONTIENDA

Ha sido designado el señor José Ramis, competente juez uruguayo que en los tres lances efectuados en Chile ha actuado a satisfacción de todos por su competencia e imparcialidad.

Es una garantía más para que el partido resulte todo lo lucido e interesante que se espera.

EL TROFEO

Dos conocidos miembros de la Colonia uruguaya, señores Angel y Emilio Hours, han donado a la Liga Metropolitana una linda copa para que sirva de estímulo al vencedor del encuentro de hoy.

Este generoso rasgo de los jóvenes deportistas uruguayos ha sido debidamente agradecido por el Directorio de la Metropolitana y por el Presidente de la Delegación uruguaya, señor Ricardo Mari.

EL ESTADIO

El sitio elegido para el gran match, son los Campos de Sports de Nuñoa, uno de los campos de juegos más completos en nuestro país y que por contratos especiales son las canchas oficiales de la Metropolitana.

Estos terrenos ubicados en la parte alta de la ciudad, reunen todas las comodidades necesarias para el público y jugadores y en él se han verificado los torneos más importantes entre nosotros, ya sean de atletismo, box o foot-ball, pues posee grandes comodidades para el desarrollo de estos deportes.

Para el lance de hoy se le han hecho algunas importantes mejoras en sus instalaciones, se ha habilitado numerosas boleterías que funcionarán desde la 1 de la tarde y en fin se ha consultado todos aquellos detalles que son parte principal en reuniones de esta naturaleza y que cuando son bien organizadas consiguen el aplauso y el agradecimiento silencioso del público.

Con estos detalles el público puede concurrir seguro de presenciar un gran match con el máximum de comodidades, tanto en la cancha como en los servicios de locomoción, servicios que serán ampliados en forma extraordinaria.

RECOMENDACION AL PUBLICO

Aunque en la primera presentación de los uruguayos, éstos se ganaron todas las simpatías del público al que le están muy agradecidos por la forma por demás gentil

La Copa Hours Her... que servirá de estímulo al ... ternacional

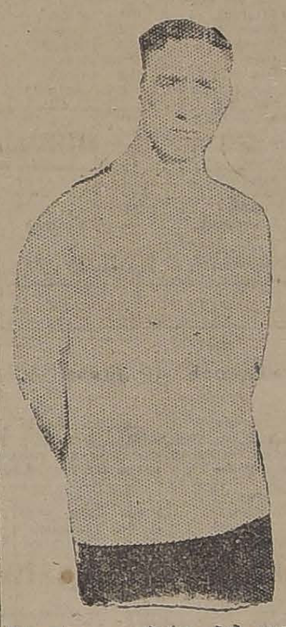

Nogués, capitán del cuadro uruguayo, seleccionado para integrar el cuadro olímpico de su patria

B. Yacoponi, arquero de la Metropolitana

que los trató, no trepidamos en recomendar una vez más al respetable público el leber que tenemos con las visitas de hacerles grata su estadía entre nosotros.

El match de hoy lejos de ser un match paar dirimir supremacias, es una reunión de confraternidad uruguayo-chilena y por lo tanto no es necesario hacer ninguna manifestación hostil ya sea a chilenos o uruguayos por las incidencias del juego.

El público chileno tiene fama de

Carlos Vidal, el hábil zaguero oriental

ser galante con las visitas. No olvidemos esta tradición y demostremos una vez más que tenemos cultura y que sabemos comprender el el deporte.

LOS MEDIOS DE LOCOMOCION

A fin de proporcionar toda clase de comodidades al público, se ha conseguido de la Empresa de Tranvías un servicio especial de la línea N.o 3 Ñuñoa, y además un número superior a ciento cincuenta autobuses que harán el recorrido de la Plaza de Armas al mismo Estadio.

UNA BANDA MILITAR

Concurrirá también a amenizar con sus tocatas la banda del Regimiento Tacna.

EL VALOR DE LAS LOCALIDADES

Por la importancia del encuentro internacional se ha fijado un precio módico a las localidades, dando así facilidades para que acuda a presenciarlo un numeroso público.

Antonio Mazzoni, insider izquierdo uruguayo

Estas tendrán los siguientes precios:

Sillas numeradas (en palcos cerradis), $ 8.

Tribunas de primera clase, $ 4.

Tribunas de segunda clase, $ 2.

Habrán numerosas boleterías que funcionarán desde la 1 de la tarde para evitar aglomeraciones molestas.

COMISIONES

Para el mejor desarrollo y orden en la reunión, se ha designado a varias comisiones, las que estarán constituídas así:

Recepción: señores Stewart, Silva, Cárcamo, S. Rojas.

Tesorería: señores Aguirre, Catenacci, Saldías, Sabaté y Miranda.

Tribuna oficial: señores Bradley y Cárcamo.

Sillas: señores J. Silva, Lisboa, Farías y Piñeiro.

Atención jugadores uruguayos: señores Cucurella, Araya y H. Aguirre.

Atención jugalores locales: Alfro Ramírez y R. Miranla.

Masajistas: señores Marco A. Vera y Chacón.

A todos estos caballeros se les ruega presentarse a la 1 P. M. al Estadio y ponerse bajo las órdenes de los señores Stewart y Aguirre.

CITACION A LOS JUGADORES LOCALES

A las 2 P. M. deberán encontrarse en la cancha los siguientes jugadores seleccionados, debiendo llevar medias y zapatos de football.

Señores: Hermanos Yacoponi, Corte, Anglada, Lavín, Teuche, Arroyo, Aravena, Carrasco, Moreno, Pérez, Goycolea, Bravo Fuñoz, Del Solar, A. Rojas, Larraín, Lavín, Figueroa, Urzúa y Prieto.

Reservas y jugadores titulares que no se presenten, serán suspendidos por tres partidas oficiales.

ALGUNOS FESTEJOS A LOS URUGUAYOS

En la tarde de ayer se les invitó por parte de la Liga Metropolitana a visitar el Parque de Peñalolén cedido galantemente yor su dueño don Luis Arrieta Cañas.

A las 2 P. M. en automóviles engalanados con las banderas uruguayas y chilenas partió la numerosa comitiva. En el Parque se les sirvió unas once a la chilena y después de recorrer el Parque se volvieron a Santiago gratamente impresionados.

Fué una simpática fiesta de confraternidad deportiva y en la cual reinó la más franca camaradería.

Hoy en la noche serán invitados por la Metropolitana y el Club D. Barcelona a una recepción en el

Gregorio Rodríguez, centro medio zaguero uruguayo

Julio Genelli, puntero izquierdo del cuadro

Centro Catalán a la cual asistirán, además de la delegación uruguyya, los componentes del cuadro local, directores de la Metropolitana y Federación de F. de Chile y numerosas personalidades a las que se ha invitado especialmente.

Mañana se servirá en el Co... Santa Lucía un banquete de despedida a la delegación a la cual asistirán la personas antes nombradas y numerosas otras que se han adherido.

G. Yacoponi, inter derecho local

LA PARTIDA DE LA DELEGACION URUGUAYA

Salvo algún acuerdo de última hora, ha sido fijada para el Martes por el expreso de las 4 P. M. desde la Estación Mapocho.

Serán despedido por la Federación de F. de Chile, dirigentes de la Metropolitana y numerosos deportistas terminando aquí la honrosa visita que nos han hecho nuestros hermanos los orientales y que ha sido fecunda en lecciones.

Los lances de ayer por la Liga Nacional

En la tarde de ayer se siguió desarrollando el calendario comercial en la Liga Nacional, verificándose en la cancha Independencia tres encuentros de gran importancia, en que los contendores dieron el máximum de su efiiencia en beneficio de sus colores.

Damos a continuación los resultados habidos:

Forlivesi (2) v. Compañía de Teléfono (0).

Claramount (1) v. La Chilena (0).

Macarrilla y Goriño (0) v. Viva (0).

CENTRO SPORTIVO LA ESTRELLA DE CHILE c. ANDARIVEL DE EL MONTE.— Esta tarde se efectuará en el vecino pueblo de El Monte, el intercity concertado entre los primeros y segundos cuadros de estos clubs.

Los jugadores locales deberán reunirse en la Estación Alameda, a las 7.45, para tomar oportunamente el tren que los llevará.

PEDRO B. ROMO c. MARRUECOS.— Hoy por el tren de 1 P. M., partirán a Marruecos, los jugadores del Pedro E. Romo F. C., que van a sostener un encuentro con el Marruecos, en la cancha que este club posee en el pueblo de su nombre.

Participarán los siguientes cuadros:

P. E. Romo F. C.: Toro; Altamirano y Pavisich; Ruiz, Toro y Vidal; Maldonado, Herrera, Díaz, Céspedes y Pinto.

Marruecos F. C.: Díaz; Meza y Quiroz; Gamboa, Orellana e Ibarra; Bravo, Soto, Vargas, Meza y Barrios.

ATLETICO EBNER II v. HURACAN II. —En la cancha que el segundo de los clubs nombrados posee en O'Higgins esq. de Vivaceta, se jugará este match. Como preliminar jugarán los equipos infantiles de ambas instituciones.

REMINGTON, F. C.— En la cancha del Maestranza F. C. se reunirán los socios de este club, hoy, a las 9 P. M., afin de practicar. Se verá también la posibilidad de formar el tercer equipo.

WANDERER INFANTIL II A.— Este cuadro se medirá con el Santiago I IA., esta tarde, en los Campos de Spots de Ñuñoa. Los socios del Wanderer se reunirán a la 1 P. M., en la Garita Mapocho.

SIMPSON II v. RAAB RECOLETA II.— Hoy se llevará a efecto este match por la Liga Nacional en la cancha del Magallanes, a las 10 A. M.

BAQUEDANO F. C. v. MIRAFLORES F. C.— A las 7.30 A. M. de hoy se dirigirán a Melipilla los socios del Miraflores F. C., para jugar con el Baquedano.

LIVERPOOL 1.o Y 2.o v. MARRUECOS 1.o Y 2.o— Esta tarde se llevarán a efecto en el vecino pueblo de Marruecos, estos amistosos. Los socios del Liverpool F. C. saldrán por el tren de 8 A. M. de la Estación Central.

EN LA CANCHA DEL SANTIAGO F. C.— La contienda oficial por la copa Chile, entre los primeros equipos del Santiago y Escuela de Artes que se verificará hoy, tendrá por escenario la cancha del primero de nombrados.

En la mañana, a las 10 A. M., el cuarto equipo del Brigada Central medirá con el de igual categoría de Santiago.

En la tarde, a las 2.15, los segundos equipos de la Escuela de Artes y Santiago, dirimirán supremacías por la Copa Julio Pardo.

A las 4 P. M., los elencos de menor de las mismas instituciones jugarán en competencia por la "Copa Chile (Sección Uruguay).

CENTRO S. Y D. "AMISTAD FERROVIARIA".— Hoy se iniciarán las competencias internas del Club, por el premio donado por el presidente de la institución, señor J. Luis Herrera O., empezando a las 4 P. M., en la cancha del Maestranza F. C.

BASKET - BALL

UNION DEPORTIVA ESPAÑOLA v. GATH Y CHAVES.— Hoy, a las 9 1/2 A. M., en la cancha que posee el Atlético Gath y Chaves, se llevarán a cabo dos importantes partidos de Basket-Ball, en competencia por un trofeo donado por la Unión Deportiva Española y 10 artísticas medallas donadas por el Gath y Chaves; esto apremios serán disputados en tres partidas y en dos categorías.

Los equipos que tomarán parte en estas partidas se presentarán a las órdenes del árbitro señor Emilio Carrasco.

Citaciones

Liverpool F. C.— Junta general para hoy, a las 10 A. M., en el Retiro Santa Filomena.

Unión San Eugenio.— Junta general para hoy, a las 10 A. M., en el local de costumbre.

León XII F. C.— Directorio para hoy, a las 11 A. M., en Mercedes Concha N.o 7.

POR LAS COMPETENCIAS DE LA ASOCIACION SANTIAGO

LOS ENCUENTROS DE HOY EN EL ESTADIO POLICIAL.— BADMINTON v. ESCUELA DE ARTES

Por las competencias oficiales de la Asociación Santiago, se efectuarán hoy las siguientes reuniones:

EN EL ESTADIO POLICIAL

Benjamín Dávila v. Fundición Libertad y Brigada Central v. 5 de Abril

A cargo de estas dos parejas de clubs correrá el programa deportivo de hoy Domingo en la cancha N.o 1 del Estadio Policial.

El preliminar entre el Benjamín Dávila y el Fundición Libertad, se iniciará a las 3 P. M., y el match de fondo a cargo de los elencos superiores del Brigada Central y el 5 de Abril, a las 4.45 P. M.

Por la mañana, en la misma cancha, a las 9.15 y 10.30 se jugarán los partidos entre los terceros y segundos cuadros, respectivamente.

EN LA CANCHA DEL BADMINTON

Carioca v. Borgoño y Prat v. Maestranza Eléctrica

Otro interesante programa será el que se verificará en la cancha del Badminton, situada en la Av. Recoleta, al oriente de Santos Dumont.

En la primera hora, 3 P. M., se encontrarán los clubs Prat y Maestranza Eléctrica, y en la segunda, a las 4.30 P. M., los conjuntos superiores del Carioca y Borgoño.

Por la mañana, a las 10.30 A. M., se encontrarán los terceros equipos de los clubs Independencia Juvenil y Borgoño, quienes cuentan con defensores ágiles y de una energía nada común.

EN LA CANCHA DE LA AVENIDA ECUADOR

Internado v. Guacolda

Finalmente, en esta cancha, situada al poniente de la Escuela de Artes, se encontrarán estos clubs, cuyas magníficas performances, nos evitan extendernos en mayores consideraciones. Recordaremos solamente, que ambos han logrado resistir y aun batir en ciertos casos, a varios de los más renombrados campeones de la capital. El preliminar entre los segundos cuadros empezará a las 3 P. M., y el match de fondo entre los primeros a las 4.30.

Por la mañana, a las 10, se medirán los cuartos equipos de los clubs Benjamín Dávila y Fundición Libertad, quienes siempre saben desplegar un juego muy movido e interesante.

-Fundos y Chacras-

BIEN REGADOS Y CON FACIL PAGO

$ 250,000.—LINDA CHACRA EN SANTIAGO, INMEDIATA A TRANVIAS ELECTRICOS. — M|M. 26 CUADRAS PLANAS BIEN REGADAS, y además, importantes faldeo y cerro. Suelos de 1.a calidad, divididos en 12 potrerillos, casi todos alfalfados. Media cuadra frutal. Regio chalet moderno, de 2 pisos; casa administración, de inquilinos, bodegas, galpones lechería, etc. Espléndido negocio y mucho agrado.

$ 285,000.—EN RAMAL SAN ANTONIO. — 100 CUADRAS ABUNDANTISIMAMENTE REGADAS Y 85 REGABLES.—Terrenos especiales para chacras, papas, pastos y siembras. 80 cuadras con trébol o alfalfa listas para una engorda o talajes. Casas, edificios. Deuda: $ 110,000.

$ 600,000.—AL LADO ESTACION ANTES DE TALCA.—400 CUADRAS REGADAS CON SOBRANTE DE AGUA, 100 REGABLES. 200 entreboradas. Explotado con gran éxito en siembras, lechería, engordas, etc. 25 potreros con alambre y cercas vivas. Plantaciones frutales. 10,000 eucaliptus. Gran fuerza hidráulica y lucrativa industria. Buenas casas y valiosísimos edificios con luz eléctrica. Oratorio. Telégrafo, etc. Propiedad inmediata a Ferias y ciudades, de fácil subdivisión y de muy rapida valorización.

$ 980,000.—CON VALIOSA SIEMBRA, A 5 MINUTOS DE ESTACION E NSAN FERNANDO.—654 CUADRAS BIEN REGADAS y extensos faldeos regab es y cerros pastosos, con monte para crianza de vacunos y ovejunos. Suelos todo cultivo con 95 cuadras alfalfadas. Viña. Casas, edificios necesarios. Deuda Banco Hipotecario: $ 440,000. Fundo de gran rentabilidad, valorizable, y se entrega en el acto con una gran siembra de trigo y cebada.

Alfredo Tagle Rodríguez

CATEDRAL 1137. —:— CASILLA 3131

SACOS VACIOS

Trigueros, Cebaderos y Paperos nuevos, tipo 80 kgs. Trigueros, Cebaderos y Paperos de un solo uso, tipo 80 y 100 kgs. Trigueros de segunda. Ayeneros, Afrecheros, Carboneros especiales con retobos, Leñeros, Saleros, Caleros, cementeros, etc., vendo constantemente, por pequeñas y grandes partidas.

JOSE MUGGLI

EXPOSICION 250 — TELEFONO 241, ESTACION

CASILLA 345 — SANTIAGO

FABRICA DE SILLAS "LA MODERNA"

EL 4.o CLUB EN FORMACION.— CUOTA SEMANAL: $ 2.50

Medios amoblados salón. Ventas al contado. Despachos a provincias.

Aprovecho esta oportunidad, con facilidades de pago.

En el 1.o sorteo salió el N.o 35 del 1er. Club, perteneciente al señor Julio Villarreal, Moneda 2770.

En el 10o Sorteo del 2.o Club, salió favorecido el N.o 2, de la señora Aurora Muñoz, Franklin 769.

En el 5.o Sorteo del 3er. Club, salió favorecido el N.o 31, de la señorita Marta Miranda, San Diego 2171.

ADVERTENCIA.— Los socios que estén atrasados en 2 cuotas, perderán todo derecho.

SUELE 1355.— OFICINA CENTRAL.— SAN ANTONIO 281

ARTISTICAS MEDALLAS PARA SPORTMAN, FOOT-BALL, ATLETISMO, BOX, CICLISMO, NATACION, ETC.

EL MAS COMPLETO SURTIDO OFRECE

LA CASA "A JEANNE D'ARC"

ARUMADA 34-38.— SANTIAGO

BICICLETAS BELGAS

AJAX

de media carrera y de paseo, realizo al costo, una partida.

JULIO HAMEL

— MONEDA 833 —

FUNDOS

En la línea central, a 2 horas de Santiago, próximo estación, de 125 cuadras planas, totalmente regadas, de buenas tierras cultivables, aptas para toda clase de siembras, bien cerradas y apotreradas, con cierros de alambre. Casas habitación, bodegas, posesiones para inquilinos, gran huerto frutal y algunas plantaciones. Entrega inmediata o convencional.

Deuda hipotecaria: $ 47,000.

—:— PRECIO: $ 380,000 —:—

En la provincia de Ñuble, muy cerca de estación, por excelentes caminos, 120 cuadras de suelos planos, muy pastosos, buenos para toda clase de cultivos y siembras, dedicados a lecherías y crianzas, totalmente regado, con más de 50 regadores de agua, efectivos, bien cerrado y apotrerado. Casas habitación, bodega, posesiones para inquilinos.

Deuda: $ 45,000 a la Caja.

PRECIO: $ 210,000 CON FACILIDADES

En Curicó, a legua y media de estación, 50 cuadras de suelos planos, muy buenos para siembras y pastos, bien regados, con sus cierros en buenas condiciones y tiene alamedas.

—:— PRECIO: $ 100,000 —:—

EN Q... D.

1273 — HUERFANOS — 1273

Veraneantes a PAPUDO

Les ofrezco espléndida casa amoblada que fué del señor Silva Somarriva, a cuadra y media del mar, con gran hall, salón, gran comedor, 6 dormitorios con lavatorios de desagüe cada uno y agua corriente, fuera de servidumbre. Gasómetro automático y todo servicio, carpa y casucha propia para la playa y dos excusados de patente.

Se arrienda con catres, colchones y almohadas por 4,000 pesos por la temporada, pudiendo tomar la casa desde el mes de Noviembre hasta Marzo o Abril. Tratar en

LIRA 239, ENTRE JOFRE Y MARIN

La serie de programas faltos de interés que se han venido realizando en nuestro principal hipódromo, con la fiesta hípica de hoy felizmente les pone punto final, pues a excepción de una prueba, todas las más que componen la cartilla hípica, prometen alcanzar un lucido desarrollo.

Como base del carnet de carreras, aparece el Clásico Luis Campino, sobre una distancia de 1,800 metros con una recompensa de $ 12,000 al ganador.

El lote que intervendrá es reducidísimo pero selecto.

En efecto, dirimirán superioridades los mejores pur sang que actúan en nuestras pistas: André Chenier, Ardelión, Porthos y Halagüeña.

Hacer resaltar las cualidades de cada uno de los rivales, nos parece oficioso, ya que nuestro mundo hípico conocedor los conoce de sobra.

Es pues cuestión de dar el pronóstico, y en estas condiciones adelantaremos que cada uno de los participantes tienen méritos de sobra para hacer suya la victoria, y que bien debemos descartar a dos de los rivales para dar nuestras preferencias, en ningún momento les desconocemos a éstos la opción que llevan para ganar.

La distancia será la base para escoger a nuestros favoritos, y como estimamos que ésta favorece a André Chenier y Ardelión en ese orden los dejamos señalados para los dos primeros puestos.

Se inicia la reunión con una prueba de vallas sobre 3,200 metros, en la que han conservado su anotación mucho competidores. La carrera de por sí no presenta ningún interés, como varias de esta clase de pruebas. No hace mucho, Pasajero projo una performance bastante honrosa en un steeplechase, corriendo de punta casi toda la distancia, ahora que se trata sólo de vallas y en menos tiro, nos parece que debe imponerse. Para el segundo puesto, señalamos a Smart, y para el tercero a Plave.

La segunda carrera, prueba condicional sobre 1,600 metros, no merece mayores comentarios ya que desde el momento en que aparecieron las inscripciones, se destacó como el ganador obligado Macaulay, así debe ser. Placé, Canción.

LAS CARRERAS DE LA TARDE DE HOY EN EL CLUB HIPICO

EL ENCUENTRO DE ANDREA CHENIER, ARDELION, PORTOS Y HALAGÜEÑA EN EL CLASICO "LUIS CAMPINO"

APRECIACIONES Y PRONOSTICOS. — PROBABLES MONTAS Y COMPETIDORES. — RESUMEN DE LOS TRABAJOS DE LA SEMANA

De los trece competidores que se presentarán a disputar el premio Kientzer sobre 1,500 metros para 3 años perdedores, son sin lugar a duda Almoneda, Brocatelle, Jalea, La Primera, Cartilla y El Ajicito los que cuentan con mayor opción. Confiando en que Almoneda ha de abandonar el segundo puesto al cual parece estar abonada, le daremos nuestras preferencias para el lugar de preferencia. Para los puestos siguientes señalaremos a Brocatelle, que el Domingo pasado demostró poseer excepcionales condiciones de ligereza, y a Jalea que ha estado figurando en el marcador.

Un dividendo **"plante"** podría ser El Ajicito.

Ocupa el cuarto lugar en el programa el Premio Kruger, handicap sobre 1,400 metros, una de las pruebas más abiertas de la reunión.

Son varios los candidatos con señalada chance para obtener el triunfo.

Gentilhomme, viene de producir una carrera que no nos convence, después de muy buenos aprontes.

Cáucaso a 53 kilos es un rival peligrosísimo y que habrá de contar con una de las más altas preferencias.

Yokowska va bien colocada en el handicap y prestigiada con la monta de Baeza, lo que es una garantía.

Finalmente Gondolero a 51 kilos, puede salir con una barbaridad.

Nuestro pronóstico lo dejamos resumido en Gentilhomme, ganador; Cáucaso y Gondolero, placés.

Viene en seguida un handicap sobre 1,600 metros en el que sólo intervendrán tres años ganadores.

Como la prueba anterior, es de difícil pronóstico y nuestras preferencias están por Picazón que viene de producir una muy buena performance al rematar segunda a 1|2 cabeza de Jana la que le dispensaba tres kilos.

Los enemigos más peligrosos que vemos para la hija de Kepta son Leoncito y María Vescera, a los que dejamos recomendados para el primero y segundo puesto, respectivamente.

A continuación del clásico se disputará el premio Kissing Cup, sobre 2,400 metros. De los ocho anotados podemos descartar a Electrón y Penrod, cuyas últimas carreras no les dan opción ninguna. De los restantes, Chevrolet, no nos merece fe, Jolly Fellow viene de un regular descanso, y finalmente Perillán y Metternich se han desempeñado pésimamente en sus pasados compromisos. Entre Fanfarrona y Quilpué, la elección no puede ser dudosa, después de a excelente performance que produjo el primero de los nombrados el Domingo pasado al terminar detrás de Castilla. Es pues, nuestro favorito el pupilo del Porteño y Fanfarrona nuestra carta para el placé, pues seguramente correrán siete solamente.

Se pondrá término a la interesante reunión con el premio Kepta, handicap sobr 1,400 metros, en donde harán acto de presencia once campeones. Danger, Guitón, Predilecta, Bulliciosa, y La Princesa, cuentan con una chance de primer orden y la elección entre ellos ofrece no pocas dificultades. Nuestras preferencias están por La Princesa que va handicapeada como para no poder perder, y que en la reunión pasada hizo su rentrée después de larga relache, produciendo una performance muy honorable. Para el segundo puesto indicamos a Predilecta, cuyo estado actual es inmejorable, y para el tercero a Guitón, que viene de ganar.

ALGUNAS OPINIONES DE LA PRENSA

RESUMEN

1.a — Pasajero, Plave, Smart.
2.a — Macaulay, Canción.
3.a — Almoneda, Brocatelli, Jalea.
4.a — Gentilhomme, Cáucaso, Gondolero.
5.a — Picazón, Leoncito, María Vescera.
6.a — André Chenier, Ardelión.
7.a — Quilpué, Fanfarrona.
8a — La Princesa, Predilecta, Guitón.

RESUMEN DE LOS TRABAJOS EFECTUADOS POR LOS COMPETIDORES DE HOY EN EL CLUB HIPICO

1.a CARRERA

No se vieron trabajos.

2.a CARRERA

Macaulay. — **Viernes,** 1.000 metros (aprendíz) 1.6 1|5.

Penrod. — **Jueves,** 1,400 metros (A. Gutiérrez) 1.37.

Yorkminster. — **Jueves,** 600 metros (V. Marinay), en 40. Repitió 800 en 52 2|5.

Hot Point. — **Jueves,** 1,000 metros (aprendíz), en 1.8, acompañado de Mag (aprendíz), ganó Hot Point por dos cuerpos, y completó 1,600 en 1.52 3|5.

Iveline. — **Lúnes,** 1,600 metros (aprendíz), en 1.51 2|5. **Jueves,** 1,600 metros (M. Aranda), últimos 1,400 en 1.42.

3.a CARRERA

Imperio. — **Lúnes,** 1,600 metros (G. Martínez), en 1.54.

Brocatelle. — **Jueves,** 1.400 (M. Vera), en 1.35.

La Primera. — **Lúnes,** 700 (Alf. Silva), en 46 3|5.

4.a CARRERA

Gentilhomme. — **Jueves,** 700 metros (A. Molina), en 45 1|5. Repitió 700 en 46.

Yokoska. — **Jueves,** 1,400 metros (A. Nieto), en 1.34 3|5.

Landry. — **Jueves,** 1.400 (R. Hernández), en 1.36 1|5.

5.a CARRERA

Leoncito. — **Jueves.** — 1,600 (H. Ramírez). 1.53 acompañado de y Bird (L. Zamora) llegando iguales.

Picazón. — **Viernes.** — 800 (A. Nieto 53 a voluntad.

Incidencia. — **Jueves.** — 1,600 (O. Marín) 1.54 sin apuro.

Noticia. — **Jueves.** — 1,600 (A. Gutierrez) 1.51.

Dominó. — **Lunes.** — 800 (M. Vera) 53 2|5. Repitió 800 en 53 2|5.

La Tulipe. — **Viernes.** — 1,400 (C. Guerra) 1.35 2|5.

GANADORES DEL CLASICO CARLOS CAMPINO, EX-DEFINICION, DESDE SU FUNDACION HASTA EL AÑO ULTIMO

Año	NOMBRE	Peso	PADRE	MADRE	JINETE	Dist.	Premio	Tiempo	DUEÑO
1897	Arrayán II.	62	Palmy	Vivandera III	A. Albornoz	1,600	$ 3,000	1.45 3|4	Fundo Collanco
1898	Alhaja.	63	Doncaster II	La Peña	Sr. V. Raby	1,600	$ 1,500	1.45 1|5	"Alaska"
1899	Arrayán II.	65	Palmy	Vivandera III	S. Ibarra	1,600	$ 2,000	1.44 4|5	"Mispah"
1900	Etoile.	53	Palmy	Lia	J. de D. Pérez	1,600	$ 2,000	1.47 2|5	Sr. P. Maldini
1901	Key West.	62	Lancero	Betulia	R. Díaz	1,600	$ 2,000	1.45	Junior
1902	Azalea.	52	Doncaster II	Alondra	J. Ruthedge	1,600	$ 2,000	1.45 4|5	Corral Jackson
1903	Arroganeia.	52	Amazón	Catanga	M. Michaels	1,600	$ 2,000	1.44	Sr. J. L. Walker
1904	Manchuria.	51	Rusticus	Iris Jwell	A. Venegas	1,700	$ 2,000	1.51 2|5	Sr. D. Concha
1905	Orán.	65	Orbit		E. Michaels	1,700	$ 1,000	1.51	Limited
1906	No se corrió.	..	.....	.....	.....	....	.....	.....	.....
1907	No se corrió.	..	.....	.....	.....	....	.....	.....	.....
1908	No se corrió.	..	.....	.....	.....	....	.....	.....	.....
1909	Limited.	52	Gonin	My Luck	L. Araya	1,800	$ 8,000	1.51	Limited
1910	Perfecta.	50	Kendal	Urbana	E. Carrillo	1,800	$ 8,000	1.52 3|5	Sr. J. L. Walker
1911	Pinche.	61	Kendal	Maritornes	D. Reyes	1,800	$ 10,000	1.53 3|5	Burlesco
1912	Perfecta.	59.5	Kendal	Urbana	E. Carrillo	1,800	$ 10,000	1.53 1|5	Sr. J. L. Walker
1913	Old Boy.	59	Orán	Skylark	C. Gray	1,800	$ 10,000	1.53 3|5	Limited
1914	Old Boy.	61.5	Orán	Skylark	C. Gray	1,800	$ 8,800	1.52 2|5	Limited
1915	Old Boy (1).	..	Orán	Skylark	L. A. Orellana	1,800	$ 7,000	No se t.	Limited
1916	Normandía.	50	Lord Bobs	Marcassite	C. Cornejo	1,800	$ 6,500	1.50 3|5	Cunaco
1917	Limache.	60	Barsac	Lula	V. Jara	1,800	$ 6,000	1.49 3|5	B. F. Bernstein
1918	Coqueta IV.	53	Your Majesty	La Niña	V. Jara	1,800	$ 7,000	1.50 2|5	B. F. Bernstein
1919	Brick (2).	60	Altanero II	Sagunto	E. Carrillo	1,800	$ 7,000	1.50	Arm. and Navy
1920	Salpicón.	59	Val D'Or	Carbonada	J. Salfate	1,800	$ 8,000	1.49	Sr. D. J. Lyon
1921	Salpicón.	60	Val D'Or	Carbonada	J. Salfate	1,800	$ 10,000	1.50	Sr. D. J. Lyon
1922	Salpicón	61	Val D'Or	Carbonada	A. Molina	1,800	$ 10,000	1.50 2|5	Sr. D. J. Lyon
1923	Almodovar.	52	Mustafá	Grivoise	A. Molina	1,800	$ 12,000	.....	Ossyris

(1) Corrió solo.
(2) Este año cambió su nombre por Carlos Campino.

María Vescera.— 1.
(P. Silva) 1.37 3|5.
6.a CARRERA
Jueves.— 1,600 (J.
1.53 al carrerón.
7.a CARRERA
Chevrolet.— Viernes.
y 200 metros (A. Ri

ULTIMAS PERFORMANCES — CLUB HIPICO

PISTA LIVIANA

Primera carrera.—1.000 metros.—1.o Ispahan, con 2.o Poruña, 49; 3.o 40; 4.o Bric a Brac.
N. P.: Gitanillo, 41.
Ganada por 1 1|2 cuerpo.
3.o a 1 1|2 cuerpo.
Tiempo: 1.24 4|5.

Segunda carrera.—1.000 metros.—1.o Macaulay, con 2.o Mcquetrefe, 49; 3.o ler, 43; 4.o Gorgonzola.
N. P.: Maleshorbes, 42; Omikrón, 45.
Ganada por 2 1|2 cuerpos.
3.o a un cuerpo.
Tiempo 1.51 2|5.

Tercera carrera.—1.000 metros.—1.o María Vescera, 55 kilos; 2.o Alhamedo, 53; 3.o Brocatelle, 51; 4.o Jalea, 53.
N. P.: Avaro, 56; Fan Fán, 50; Garete, 53; Libinock, 53; Castilla, 51; Intrusa, 54; Kepta, 51.

Cuarta carrera.—1.400 metros.—1.o Gorgonzola, con 58 kilos; 2.o Puelche, 53; 3.o Davisivo, 55; 4.o Dax, 53.
N. P.: Charlatán, 53.
Ganada por tres cuerpos.
3.o a 5 cuerpos.
Tiempo: 1.23 3|5.

Quinta carrera.—1.000 metros.—1.o Bandazo, con 55; 2.o Artagnan, 55; 3.o Humorada, 52; 4.o Humorada, 54.
N. P.: Alderney, 54; Prim, 54; Malharia, 54.
Ganada por tres cuerpos.
3.o a 1 1|2 cuerpo.
Tiempo: 1.5 3|5.

Sexta carrera.—1.800 metros.—1.o Mucha Pena, con 55 kilos; 2.o Jam, 54; 3.o Jamás, 56; 4.o Humorada, 54.
N. P.: Ica, 54; Straggler, 56; Zafiro, 54; Felipe, 54; Narcisa, 54.

Séptima carrera.—2.000 metros.—1.o Castilla, con 60; 2.o Quilpué, 41; 3.o Mable, 60; 4.o Atorrante, 60.
N. P.: Metternich, 54; Pian, 40.
Ganada por 2 1|2 cuerpos.
3.o a 2 1|2 cuerpos.
Tiempo: 2.48 1|5.

Octava carrera.—1.800 metros.—1.o Guiton, con 58 kilos; 2.o Mentirosa, 54; 3.o Evohé; 4.o Puff, 62.
N. P.: La Princesa, 1

CLUB HIPICO — Domingo 26 de Octubr ede 1924

PREPARADOR	DUEÑO	NOMBRES	PESO	EDAD	SANGRE	PADRE	MADRE	COLORES	JINETE PROB.
PRIMERA CARRERA, A LAS 2 P. M.— Premio RAGUSA.—3,200 metros m|m.— Vallas.— Para caballos de tres años y más que ha ganado carreras públicas de vallas.—Peso de reglamento.—Recargo de dos y medio kilos a los ganadores de carreras públicas de chase y recargo extra de tres kilos a los ganadores en saltos de un premio de $ 5,000 o más.— Inscripción: $ 30.— Premio: $ 3,000									
Av. Muñoz	J. Dell'Orto	1 Plave	77.5	7	F	Altanero II	Hilda	Negro y blanco en r., m. y g. bl.	Tie. L
J. M. Canales	E. de Caballería	2 Edil	72	9	F	Semproni	Locura	Celeste y colorado por mitad	N. N.
J. F. Bernal	M. R. Troncoso	3 Euclid	72	6	F	H. Lad	Parterre	Azul eléc. alam. oro, m. la., g. o.	C. Q
F. Bernal	M. R. Troncoso	4 Mozo Diablo	65	4	7|8	Pocochay	Heroína	Azul eléc. alam. oro, m. la., g. o.	N. N.
A. Rodríguez	C. Klein	5 Gaitero	72	8	F	Jack's Green	Ponzoña	Neg. y oro por m., m. ne., g. am.	F. Gal
Art. Rodríguez	C. Klein	6 Y. Fellow	65	4	F	Pimental	Old Lady	Neg. y oro por m., m. ne., g. am.	J. Q
A. Guitienne	J. D. Silva	7 Pasajero	72	6	27|32	Constant	Meva	Lacre, faja y g. morada	I. Rej
E. Molina	R. López	8 Smart	72	6	F	L'Aiglon	Rosse	Morado torn. ador. y cc. oro	J. Jar
SEGUNDA CARRERA, A LAS 2.30 P. M.— Premio KAPPA.— Distancia: 1,600 metros.— Para caballos de 4 años y más que hayan ganado entre $ 5,000 y $ 20,000.— Peso: 48 kilos.— Recargo de un kilo por cada $ 1,000 ganados arriba de $ 5,000.— Inscripción: $ 40.— Premio: $ 4,000 al 1.o									
J. Dalmau	Burlesco	1 Macaulay	58	4	F	Alanés	Lady Simington	Colorado alam. y borla oro	J. M.
Art. Muñoz	A. Sotomayor	2 Sigma	58	4	F	El Tango	Atalaya	Caquí, alam. botam., g. azul	E. Ch
E. Emeres	Los Andes	3 Canción	54	4	F	El Tango	Copla	Blanca, faja, braz. y g. azul	A. Q
G. Figueroa	Argentino	4 Malesherbes	52	4	F	Mustafá	Little Shenny	Azul, braz. granate	H. Ri
J. Vaccaro	Santa María	5 Penrod	52	5	F	Altanero	Queen City	Azul eléctrico, braz. y g. oro	No c
P. J. Medina	Taltal	6 Yorkminster	51	4	F	Olascoaga	Dame Jane	Azul y colorado listado	No c
A. Luna	J. Torrealba	7 Isócrates	50	5	F	Etolo	Best Girl	Oro, cintura tricolor, g. oro	V. Ma
J. B. Castro	C. Amaro	8 Hot Point	48	4	F	Orion	Royal Flush	Granate, m. azulino, g. blanca	R. Ch
A. Huerta	El Manzano	9 Iveline	46	4	F	Osboch	Mesalina	Lila.	M. Ar
R. Díaz	Nos	10 Omikron	45	4	F	El Tango	Isabela	Azul eléctrico	No c
TERCERA CARRERA, A LAS 3 P. M.— Premio KREUTZER.— 1,500 metros.— Para caballos de tres años, nacidos en el país, que no ha ganado.— Inscripción: $ 40.— Premio: $ 4,000 al 1.o									
C. Cornejo	A. Vargas	1 Avaro	56	3	F	Pibe	Cicatera	Azul oscuro, m. y g. oro	M. Gi
E. Emeres	Los Andes	2 Bolt	56	3	7|8	Hassard	Dundrenan	Blanco, faja, braz. y g. azul	E. Ch
E. Emeres	Los Andes	3 Scut	54	3	7|8	Alanés	Sfax	Blanco, faja, braz. y g. azul	Arm. N
D. 2.o Díaz	Alcázar	4 Calderón	56	3	F	Marcosol	Barcola	Acero, alamares y g. lacre	P. Ba
P. Rojas	Palermo	5 El Ajicito	56	3	F	El Tango	Atalaya	Amarilla, braz. y g. solferino	C. Pe
J. B. Castro	Good Friend	6 Garete	56	3	F	Matador	Fricka	Castaño, m. y g. amarillo	A. Gu
J. J. Munita	J. J. Munita	7 Harding	56	3	F	Comisario II	Juanchera	Naranja, braz. y g. azul	No c
J. J. Munita	J. J. Munita	8 Imperio	56	3	F	Altanero II	Our Lassie	Naranja, braz. y g. azul	G. Ma
P. Polanco	Arauco	9 Landrú	56	3	F	Last Reason	Meridiana	Negro, azulino, negro	A. Ha
I. Yáñez	Ossyris	10 Almoneda	54	3	F	Alanés	Madelón	Solferino, g. oro	A. Mo
F. Guzmán	G. Bushell	11 Brocatelle	54	3	F	Calvito	Bravata	Verde, solf. y celeste en ruedas	M. Ve
E. Polanco	Popeta	12 Cartilla	54	3	F	Altanero	Casquivana	Morado, m. y g. blancas	J. M. B
J. Chamorro	J. Chamorro	13 Jalea	54	3	F	Burlesco	Delicada	Rojo, alamares, puños y g. oro	L. A. B
E. Polanco	H. Johnson	14 Krasure	54	3	F	Whittington	Algara	Ladrillo, g. negra	M. Ni
D. Vial	A. Gatica	15 La Primera	54	3	F	Buñuelo	Tontita	Blanco, braz. negros	M. Ar
CUARTA CARRERA, A LAS 3.30 P. M.— Premio KRUGER.— 1,400 metros.— Para caballos que hayan ganado más de $ 15,000.— Handicap.— Inscripción: $ 35.— Premio: $ 3,500 al 1.o									
E. Emeres	Los Andes	1 Canción	58	4	F	El Tango	Copla	Blanca, faja, braz. y g. azul	E. Ch
E. Rodríguez	A. León A.	2 Gentilhomme	58	5	F	Mustafá	Catamarca	Solf. huin. cue. bot. pu., g. negra	A. Mo
Art. Muñoz	A. Sotomayor	3 Sigma	58	4	F	El Tango	Atalaya	Caquí, alamares y g. azul	E. Ch
D. Sandoval	G. Campos	4 Yokoska	58	4	F	Osboch	Lady Love	Blanca, faja y g. colorada	J. M. B
H. Pérez	Rex	5 Ku-Ku	57	4	F	Turín	Miss Lady	Roja, gorra negra	L. A. J
J. J. Munita	Ascot	6 Landry	57	6	F	Celso	Zórika	Oro, m. y g. negra	R. Hern
E. Michaels	El Litre	7 Puelche	56	4	F	Olascoaga	Valsouria	Rosado, m. y g. celestes	V. Jara
F. Peralta	A. Martínez	8 Jilguero	55	4	F	Last Reason	Agility	Turquesa y negro a cuadros	R. Ch
C. Rodríguez S.	L. Valdés	9 Kansas	55	5	F	Burgomaster	La Boule	Verde, gorra rosada	No c
L. A. Figueroa	El Amigo	10 Cáucaso	53	4	F	Rosicler II	Riga	Rosa seca, alam. y g. azul	U. Ibar
A. Castro	J. Borda	11 Lea	53	5	F	Celso	Represalia	Naranja y cel. en r., m. cel. g. na.	M. J. S
E. Fuentes	Ebeache	12 Gondolero	51	4	F	Comisario II	Umbel	Verde oscuro y negra	P. P. C
QUINTA CARRERA, a las 4.— Premio KAVALA.-Distancia: 1,600 metros.— Para 3 años ganadores.— Handicap.— Inscripción: $ 40.— Premio: $ 4,000 al 1.o									
E. Hernández	Binador	1 Jana	58	3	F	Brasil II	Javo	Terracota, g. azul	No c
J. Cavieres	G. Aguiar	2 Leoncito	55	3	F	Last Reason	Best Girl	Lila m. lila y negro l'st., g. lila	J. Ver
L. A. Benítez	Lampa	3 Picazón	53	3	F	Orwin	Kepta	Guinda seca.	Arm. N
D. Sandoval	V. Maturana	4 Curilafquén	49	3	F	El Tango	Fine Rose	Turquesa m. y g. lacre.	M. Nel
J. Galván	Limited	5 Incidencia	48	3	F	Prestige	Quai d'Orsay	Gris perla, g. negra	O. Mar
C. Lacalle	La Peña	6 Noticia	48	3	F	Verdun	Mereida	Granate, celeste, negra.	A. Gu
F. Guzmán	H. Arriagada	7 Dominó	47	3	F	Mustafá	Dimity	Champaña m. verde, g. granate.	U. Ibar
D. Vial	A. Gatica	8 La Décima	47	3	F	Buñuelo	Haparanda II	Blanco braz. negros.	M. Ar
E. Michaels	2 de Octubre	9 La Tulipe	47	3	F	Mustafá	Lauchita	Blanca braz. y g. celeste.	C. Ga
F. Peralta	F. Peralta	10 Zambo	47	3	F	Olascoaga	Reina de Epson	Rosado c. p. b. y g. verde	P. Olg
E. Rodríguez S.	A. León A.	11 María Vescera	46	3	F	Burgomaster	Terracotta	Solferino, puños y g. negra.	P. Silva
SEXTA CARRERA, a las 4.30.— Premio: CARLOS CAMPINO (clásico).— 1,800 metros.— Para tres años y más.— Peso de reglamento.— Inscripción: $ 60.— Ratificación: $ 60 el Lunes antes de la carrera.— Premio: $ 12,000 al 1.o									
R. Pérola	Tricolor	1 And. Chenier	59	4	F	Burgomaster	Rochela	Azul, m. bl. y col., g. colorado	J. Verg
J. Cavieres	O. Bernstein	2 Ardelión	59	4	F	Last Reason	Miss Silver	Negra faja braz y g. colorada.	A. Mol
L. A. Figueroa	L. Lamolatte	3 Porthos	59	4	F	Mustafá	Agua Santa	Blanca, c., p. y g. negra.	V. Jara
F. Galván	Limited	4 Halagüeña	57	4	a|a	Old Boy	S. d'Amour	Gris perla, g. negra	J. M. B
SEPTIMA CARRERA, a las 5.— Premio KINSING KUP.— 2,400 metros.— Para todo caballo ganador.— Handicap.—Inscripción: $ 35.— Premio: $ 5,000 al 1.o									
J. Cuevas	Importación	1 Electrón	61	7	F	Cayano III	Santa Elena II	Oro, faja y g negra.	No c
L. A. Benítez	L. Portales	2 Chevrolet	53	4	F	Mustafá	Melton Belle	Chocolate, braz y g. oro.	Arm. N
J. Cavieres	Río Oro	3 Metternich	52	5	F	Mustafá	Transmuto	Azulino, g. negra borla oro.	L. A. B
D. Yáñez	Perillán	4 Perillán	52	4	F	Pirapó	Safo	Blanca cruzada coral.	A. Gu
A. Luna	C. Muñoz G.	5 Fanfarrona	44	5	F	Comisario II	Lavabo	Blanca m. colorada, g. negra	U. Ibar
E. Michaels	Porteño	6 Quilpué	44	4	F	Mustafá	Queen of the Ra	Blanca alamares, m. y g. oro	C. Gu
J. Rodríguez	Mariluán	7 Jolly Fellow	40	4	F	Melbourne	Calcutta	Verde oscuro, g. negra	P. Silva
J. 2.o Vaccaro	Santa María	8 Penrod	40	5	F	Altanero II	Queen City	Azul eléctrico, braz. y g. oro.	R. Olg
OCTAVA CARRERA, a las 5.30.— Premio KEPTA.— 1,400 metros.— Para caballos que hayan ganado más de $ 15,000.— Handicap.— Inscripción: $ 35.— Premio: $ 3,500 al 1.o									
I. Espinoza	I. Espinosa	1 Danger	61	5	7|8	Hasard	Alada	Verde braz. y g. lacre.	V. Jara
D. Vial	W. Gatica	2 Guitón	58	4	F	Sberión	Fleur de Cactus	Blanco braz. escarlata.	A. Mol
O. Fuenzalida	U. Verdugo	3 Predilecta	56	6	15|16	Meltonian	Valdramina	Verde estrella rosada, m. v. g. ro	J. Verg
S. Santibáñez	J. L. Walker	4 Pega Pega	53	6	F	Pirapó	Avelina	Amarillo, g. negra.	No c
J. Dalmau	Burlesco	5 Bulliciosa	52	4	F	Mago	Bacrina	Lacre alamares y borla oro.	J. M. B
L. A. Figueroa	B. F. Bernstein	6 La Princesa	50	4	F	Larrea	Luz Mala	Rosa seca, esmeralda.	U. Ibar
I. Yáñez	Agua Verde	7 Tel'nga	48	4	F	Turín	Peccaví	Verde nilo, m. bl. y verde list.	C. Gu
P. Polanco	Arauco	8 Boggle	46	5	7|8	Hasard	Dundrennan	Negra, m. azul no, g. negra.	L. Gu
F. Galván	Limited	9 Irlandés	45	3	a|a	Old Boy	Dame d'Honeur	Gris perla, g. negra.	A. Gu
D. Galaz	V. Ugarte	10 Moloch	45	5	F	San Marcos	Bengala	Oro, m. lacre, g. negra.	J. Pin
D. Sandoval	G. Campos	11 Bilanz	40	6	F	Filipo	Villa María	Blanca faja y g. lacre.	P. Silva

PRONOSTICOS DE ALGUNOS DIARIOS Y REVISTAS PARA LA REUNION DE LA TARDE DE HOY EN EL CLUB HIPICO

DIARIOS Y REVISTAS	1.a carrera	2.a carrera	3.a carrera	4.a carrera	5.a carrera	6.a carrera	7.a carrera
"La Nación"	Pasajero Plave Smart	Macaulay Canción	Almoneda Brocatelle Jalea	Gentilhomme Cáucaso Gondolero	Picazón Leoncito María Vescera	André Chenier Ardelión	Quilpué Fanfarrona
"Los Tiempos"	Pasajero Plave Smart	Macaulay Canción	Almoneda Brocatelle Jalea	Gondolero Gentilhomme Cáucaso	Picazón Leoncito María Vescera	André Chenier Ardelión	Quilpué Fanfarrona
"La Huasca"	Pasajero Plave Euclid	Macaulay Canción	Brocatelle Almoneda Jalea	Yokoska Puelche Cáucaso	Incidencia Picazón Leoncito	André Chenier Ardelión	Quilpué Fanfarrona
"La Unión" de Valparaíso	Pasajero Plave Smart	Macaulay Canción Yorkminster	Almoneda El Ajicito Brocatelle	Gentilhomme Cáucaso Gondolero	Picazón María Vescera Leoncito	André Chenier Ardelión	Fanfarrona Quilpué Chevrolet

DONACION VOLUNTARIA PRO
Instituto Italiano de Instrucción
Gran reparto de premios entre sus favorecedores
4 DE NOVIEMBRE DE 1924
$ 86.400,00
Recibo entero: $ 30. —:— El sexto: $ 5.
ADMINISTRACION: AGUSTINAS 1114-A
Casilla 2390 - Teléfono 239 - Santiago

TORONJILINA
QUITA LA CASPA

TALAJE
Arriendo para 100 vacunos, en el fundo Quito, a una legua del pueblo. Buenos pastos, agua corriente.
Recíbense desde luego y por todo el Verano.
T. CUBILLOS A.
CASILLA 149 — PARRAL

¡Calzado Lacre!
Modelo "CRISANTA", de última moda a $ 28, encontrará usted en
PUENTE 716.
"EL CONDOR"
¡¡Permanentes, realizaciones de calzado fino!!
0-27

JABON BORAXOL SIN RIVAL

LABORATORIO POSTEL
Portagol
Regenera las fuerzas vitales

SALFEN
Agua Purgante Mineral

GUAYACOLINA
CURA LAS TOSES REBELDES

LINGUE
Se vende: de 1|2 x 10, 3|4 x 10, x 10, 1 1|2 x 10, 2 x 10, 3 x 10, x 10, completamente seco.
DOMEYKO 2354

PASTILLAS DIGESTIVAS
ALCALINAS L. THIERRY
La fórmula de estas pastillas es de ellas un remedio de una eficacia perfecta.
Cura rápidamente:
Dispepsia flatulenta,
Fermentaciones estomacales
Digestiones dolorosas, etc.
Anti-ácidas y saturantes, tomadas al momento de la crisis, alivian inmediatamente los dolores estomacales.
LABORATORIOS LANGLAIS-THIERRY
Rue du Pont Louis-Philippe 26.— PARIS.

ETERNIT
TECHO INCOMBUSTIBLE, LIVIANO E IMPERMEABLE
El mejor techo y más durable para toda clase de edificios y que ha sido preferido por las Compañías Edificadoras "LA PROVIDENCIA", "LA AMERICANA", "CAJAS DE AHORROS", etc.
No compre nada sin pedirnos datos de las tejas "ETERNIT".
Unicos agentes para Chile:
EL INSTITUTO COMERCIAL DE SANTIAGO
EDIFICIO ARIZTIA — CASILLA 1378

IDEA
Prepararse sólidamente en Contabilidad, Aritmética Comercial, Redacción Mercantil, Taquigrafía, Inglés, Francés, Italiano, Dactilografía, acuda a establecimientos antiguos, serios, responsables y que cuenten con un personal de pedagogos nacionales y extranjeros de reconocida actuación en la enseñanza.
INSTITUTO COMERCIAL DE SANTIAGO
Que ocupa el 2.o y 3.er piso del amplio edificio Agustinas 1060, entre Ahumada y Bandera, fundado en 1915 y que tiene la más alta matrícula de alumnos entre los institutos similares, ofrece a usted prepararlo rápidamente en los ramos aludidos, garantizándole la eficiencia de su enseñanza. Clases individuales y colectivas. Visite nuestro establecimiento.

ARRENDAMOS

AGUSTINAS, 16 habitaciones	$ 1,500
STO. DOMINGO, 20 habitaciones	$ 1,500
HUERFANOS, 12 habitaciones	$ 1,300
AV. ESPAÑA, 10 habitaciones	$ 1,200
MONJITAS, 15 habitaciones	$ 1,200
DELICIAS, 10 habitaciones	$ 1,200
EJERCITO, 13 habitaciones	$ 1,200
STO. DOMINGO, 17 habitaciones	$ 1,200
MONJITAS 877, 12 habitaciones	$ 1,100
MONEDA, 10 habitaciones	$ 1,000
ESTADO, 11 habitaciones	$ 900
MERCED, 9 habitaciones	$ 850
SAN ISIDRO, 18 habitaciones	$ 600
MONEDA, 9 habitaciones	$ 600
MERCED, 9 habitaciones	$ 600
CATEDRAL, 9 habitaciones	$ 500
S. MARTIN 511, 10 habitaciones	$ 400
STO. DOMINGO, 8 habitaciones	$ 360
BULNES, 8 habitaciones	$ 350
ROSAS, 7 habitaciones	$ 300
VALDIVIA, 6 habitaciones	$ 280
AGUSTINAS 1330	$ 300

QUINTAS AMOBLADAS

PEDRO VALDIVIA, 7 habitaciones	$ 1,200
MACUL, amoblada, $ 1,000; sin muebles	$ 800
EXEQUIEL FERNANDEZ, sin muebles	$ 500

Y muchas otras en todos los barrios y condiciones deseables.
Mayores datos donde:
Rivera, Arce y Cía.
262 — BANDERA — 262

carrerón, la primera vuelta en o.

Metternich. — Jueves.— 1,000 Ramírez) 1.7 1|5.

Perillán.— Viernes.— 1 vuelta prendiz) últimos 1,600 (L. 1.54

Fanfarrona.—Jueves.—700 (U. rra) 46 2|5 acompañada de an Maestre (L. Guzmán); ganó nfarrona por un cuerpo. Repitió acompañada de Intuición, en 3|5, llegando iguales.

Quilpué.—Viernes.—1,600 (C. erra 1. 48.

8.a CARRERA

Guiton.—Viernes.—800 (A. Moa) 51.

Bulliciosa. — Jueves. — 1,000 prendiz) 1.3.

La Princesa. — Jueves. — 1,400 . Ibarra) 1.35 3|5, a voluntad.

Boggle.—Jueves. — 600 (A. tiérrez) 41. Repitió 600 en 40.

Irlandés.—Lunes.—700 (aprenz) 47 2|5, a voluntad. Jueves.— 0 (A. Gutiérrez) 51 2|5 a voluntad.

Moloch.—Lunes.—700 (L. Fuenz) 46. Repitió 700 en 47 3|5.— eves.—1,400 (L. Fuentes) 1.36 acompañado de Papagayo prendiz) ganando Papagayo por s cuerpos y completando una elta en 2.20.

PROXIMAS INSCRIPCIONES

CLUB HIPICO

DOMINGO 2 DE NOVIEMBRE

I. Premio LADY LOVE. — 1,600 metros. — Para caballos de tres años gadores hasta de tres carreras, que no an clásicas o reglamentarias. — Peso: 52 kilos. — Recargo de tres kilos ganador de dos carreas y de seis os al ganador de tres carreras. — scripción: $ 35. — Premio: $ 3,500 1.o

II. Premio LADY BLANCA. — 1,100 tros. — Para caballos de cuatro años más, que no hayan ganado más de s carreras. — Peso: 48 kilos. — Rergo de cuatro kilos por cada carrera ganada. — Descargo de cinco kilos os no ganadores. — Inscripción: $ 35. Premio: $ 3,500 al 1.o

III. Premio LABRIEGO. — 1,500 tros. — Para caballos de tres años, cidos en el país, que no hayan gado. — Peso: 56 kilos. — Inscripcion: 40.—Premio: $ 4,000 al 1.o

IV. Premio FRANCISCO BAEZA. — lásico). — 1,600 metros. — Para tres os ganadores. — Handicap. — El top ight no excederá de 60 kilos. — Inspción: $ 50. — Ratificación: $ 50 Lunes antes de la carrera. — Premio: 10,000 al 1.o

Agua Madre, Agua Viva, Alderney, manzor, Almoneda, Alnero, Amamor, Aranjuez, Artagnan, Bat, Batavia, g-Baby, Bouquet, Bretona II, Brocale, Buñuelito, Calderón, Capitolio, rlomagno, Cartagena, Castellamare, apelgorri, Cinta Roja, Crimora, Cuta, Curilafquén, Dagmar, Decimal, gno II, Discutido, Doctor Mabuse, Donó, Duomo, El Buin, El Cinco, Eneiz, Evohé, Fanfán, Flodden, Floreat onteriza, Galloway, Ganadero, Garete, neral Prim, Gin Cocktail, Gluck, rding, Hecatombe, Horse Power, Huta, Humorada, Humorist, Indalicio, dian Boy, Irlandés, Itch, Izarra, Jaco, Jana, Jineta, Jirón, Juan de Gaz, Kavela, Kelso, Kenia, Kepi, Key, Kino, Korea, Krasure, Labrador, Layo, Lacre, La Décima, Ladrón, Lancetazo, Landrú, La Novena, Lanzafuego, La Paz, La primera, Latoso, La Tulipe, Leoncito, Levantino, Liberato, Livinoc, Locuela, Lontué, Los Andes, Marcó del Pont, Marga Marga, María Vescera, Marly, Matapenas, Michoacán, Mistere, Modorra, Mon Homme, Mucha Pena, Munda, Naides, Narcisa, Natural, Noticia, Otumba, Paltanas, Perillán, Perla Negra, Petite Chose, Picazón, Querella, Quidia, Rey de Espadas, San Cristóbal, Serenísima, Sixpence, Skerrywore, Sotto Voce, Torreón, Urbión, Vagual, Valdivia, Westfalia, Zandorija, Zafir, Zalamero, Zancajo, Zapatilla, Zarabanda, Zaratoga, Zelanda, Zermatt, Zizañero, Zomol, Zona Seca, Zubia, Zumacal, Zumbel.

V. Premio LONDRES. — 2,800 metros. — Para todo caballo ganador de $ 20,000 o más. — Handicap. — Inscripción: $ 60. — Premio: $ 6,000 al 1.o

CORREAS

de suela, lona cosida, pelo de camello, balata

Ofrece a los precios más convenientes

FUNDICION LIBERTAD

Libertad 53 y 58

LAS CARRERAS MATINALES DE HOY EN EL HIPODROMO CHILE

Interesante se presenta la reunión que en la mañana de hoy se desarrollará en el Hipódromo Chile.

La prueba inicial sobre 1,200 metros tiene como principales candidatos a Jacinto, Madame Bovary, Parlachinita, Norka y Javanesa, que han figurado en varias ocasiones.

A nosotros nos parece ser Madame Bovary la carta más digna de crédito porque viene de rematar segunda de Farrista. Es nuestra favorita junto con Parlachinita y Javanesa.

—Una verdadera lotería es el premio Dunas, handicap sobre 900 metros, donde se destacan Fiero, Trosky, Tumbe, Shoking, Compadrito, Madamo y Lon.

La elección es cuestión de suerte y sin mayores comentarios diremos que nuestros favoritos son: Tumbe, Shoking y Trozky, en el orden señalado.

—El tercer lugar en el programa lo ocupa un handicap sobre 1,500 metros que ha reunido un lote bastante ordinario.

Anitra es nuestra favorita, pues ha estado corriendo muy honorablemente y carga un peso sumamente conveniente. Para escoltarla señalaremos a Danaide y Marianita.

—En el premio Diamante sobre 1,500 metros, sólo tomarán parte siete competidores y sin discusión alguna se destaca Sin Duda, pues sus performances son innegables, y la yegua conserva su buen estado.

Para el placé dejaremos a Long-Long.

—Ordinario es el lote que disputará los 1,500 metros del premio Delicias.

El ganador de la carrera debe buscarse entre One Step, Abrantes, Coll-Vun y Bellorita y nosotros los dejaremos señalados en el orden expuesto.

—Brava carrera es la 6.a sobre 900 metros que ha reunido uno de los lotes más veloces que pisa las canchas del Hipódromo Chile.

Nuestra carta es Dody, que en días pasados perdió injustamente la carrera que la ganó Vilú, y es ésta su más seria adversaria, y, en consecuencia, le asignamos el 2.o lugar. El otro placé se lo dejamos a Yo, que carga el peso mínimo y que está muy corredor.

—La prueba de clausura es el premio Dolores, handicap sobre 1,500 metros.

Monday, Zambo y Corpaucho, son nuestras cartas, pues van muy bien colocados en el handicap.

RESUMEN

1.a Carrera. — Madame Boray, Parlachinita, y Javanesa.

2.a Carrera. — Tumbe, Shoking y Trosky.

3.a Carrera. — Anitra, Danaide y Marianita.

4.a Carrera. — Sin Duda, y Long Long.

5.a Carrera. — One Step, Abrantes y Coll-Vun.

6.a Carrera. — Dody, Vilú y Yo.

7.a Carrera. — Monday, Zambo y Corpaucho.

PRONOSTICOS DE LA PRENSA

Las diversas publicaciones que pronostican para el Club Hípico se encuentran en la siguiente situación:

1.o La Nación	38	136
2.o La Huasca	38	181
3.o El Diario Ilustrado	34	133
4.o Zig-Zag	33	124
5.o La Unión	30	124
6.o Los Tiempos	29	135
7.o La Patria	29	121
8.o Las U. Noticias	28	26
9.o El Mercurio	27	120
10. La Tarde	20	114
11. Deutsche Zeitung	18	86

ULTIMAS PERFORMANCES HIPODROMO CHILE

PISTA LIVIANA

Primera carrera. — 900 metros. — 1.o Compadrito con 50 kilos; 2.o Trifulca 49; 3.o Anitra 44; 4.o Sangra 42.

N. P.: Tiburoncito 56; Zumacal 56; Mapuche 51; Zizañero 53; Dagmar 53; Dione 50; Tritón 49; Por Fin 49; Masaniela 49; Mari Manque 49.

Ganada por media cabeza; el tercero a una cabeza.

Tiempo: 55 1|5.

Segunda carrera. — 1,200 metros. — 1.o Habilosa con 47; 2.o Farrista 45; 3.o Coquetón 50; 4.o Glenley 43.

N. P.: Kosclusco 60; Catacumba 53; Morgiana 52; Güira 49; Trigo 48; Saddie 47; Diva 46; Xenia 42.

Ganada por un pescuezo el tercero a medio pescuezo.

Tiempo: 1.14 4|5.

Tercera carrera. — 1,200 metros. — 1.o Zan con 53 kilos; 2.o Jacobino 50; 3.o Jarana 52; 4.o Grenoble 56.

N. P.: Xenops 58; Juglar 57; Pascualito 57; Lantenac 56; Vaivén 55; Pinturera 54; Clac 52; Fiolidina 52; Peloponeso 51; Aristocrat 42.

Ganada por medio cuerpo, el tercero a dos cuerpos.

Tiempo: 1.14.

Cuarta carrera. — 1,200 metros. — 1.o Lea con 53 kilos; 2.o Pelendón 55; 3.o Corpaucho 56; 4.o Variable 49.

N. P.: Lírica 53; Glacé 51; Richmond 50.

Ganada por pescueza, el tercero a pescuezo.

Tiempo: 1.12 2|5.

Quinta carrera. — 1,200 metros. — 1.o Liberato con 52 kilos; 2.o Iverdún 55; 3.o Abrantes 50; 4.o Ja Já 53.

N. P.: Elita 56; Náutico 52; Joselito 52; Latoso 48; Trostky 46.

Ganada por medio cuerpo, el tercero a dos cuerpos.

Tiempo: 1.13 2|5.

Sexta carrera.— 1,900 metros —1.o Lacierva con 48 kilos; 2.o Sin Duda 0; 3.o Isócrates 55; 4.o Junín 46.

N. P.: Electrón 63; Tangola 48; Alta Ley 44; Hidalga 40.

Ganada por [illegible], el tercero a medio cuerpo.

Tiempo: 1.59 1|5.

Séptima carrera. — 1.o Poligama con 48 kilos; 2.o Alacrán 55; 3.o Tarnopol 44; 4.o Regalada 50.

N. P.: Naptha 54; Shocking 42.

Ganada por cinco cuerpos, el tercero a uno y medio cuerpo.

Tiempo: 1.12 3|5.

HIPODROMO CHILE — Domingo 26 de Octubr ede 1924

PREPARADOR	DUEÑO	NOMBRES	PESO	EDAD	SANGRE	PADRE	MADRE	COLORES	JINETE PROBABLE
PRIMERA CARRERA, A LAS 8.45 A. M.— Premio DOÑIHUE.— Para 4 años y más no ganadores.—Peso de reglamento.— Descargo de un kilo por carrera perdida en el Hipódromo Chile.— Inscripción: $ 15.—Premio: $ 1,500 al 1.o—Distancia: 1,200 metros.									
P. Marchesini	Alexmalva	1 **Tendal**	65	5	F	Mehari	La Novia	Lila y negro listado	N. N.
Av. González	Av. González	2 **Pilot**	58	4	F	Altanero	Prosa	Verde, est, blanca	No corre
Av. Muñoz	Ecuador	3 **Pircun**	56	6	15|32	Sándalo	Chilena	Blanco y negro list., g. bl.	J. Morán
J. Rojas	Exito	4 **Londinesa**	54	4	1|2	Londres	Chilena	Blanco, anillos, lacre	A. Garay
A. Rodríguez	Trianón	5 **Jacinto**	54	4	3|4	Melbourne	Fionie	Violeta y gris perla, g. negra	M. Gambo
A. Aguilera	San Cayetano	6 **Silver Mine**	54	4	F	Dutty	Silver Glass	Azul, alam. bl., g. azul y bl.	E. Aguile
M. Reyes	J. Capello	7 **Stiky**	53	4	F	Gonin	Joyful Lady	Morada, m. nar., braz. y g. mor.	M. Zúñiga
A. Allen	Almendral	8 **Kosmos**	52	4	F	Crescendo	Fragilité	Cáscara, granate, blanco	L. Morgado
J. F. Salinas	A. Pérez de C.	9 **Mad. Bovary**	50	4	F	Brazil II	Carnation	Terracotta	C. Santelices
S. Rojas	F. Marín	10 **Parlachinita**	48	4	3|4	Londres	Parlachina	Grosella estrella crema	M. Rojas
J. B. Castro	Good Luch	11 **Mag**	48	4	F	Mago	Na-mi-ko	Negro, lun. oro, g. negra	A. Gutiérrez
A. Muñoz	Lonquimay	12 **Norka**	47	4	31|32	Solalinde	Mostaza	Negro, faja oro	P. Silva
U. Duque	Urbión	13 **Javanesa**	46	4	F	Brazil	Swallow	Salmón, m. y g. verde	W. Fuentes
P. P. Cancino	A. Vásquez	14 **Amorosa**	43	4	A. A.	Sandridge	Lady Stone	Blacno, faja y braz, az., g. solf.	A. Sánchez
J. B. Ramírez	A. Padilla	15 **Curioso**	40	5	F	Flo	Basílica	Concho vino, braz. blancos	J. Pinto
L. Aravena	J. Fernández	16 **Xois**	40	5	F	Olascoaga	Arromjonia	Azul, m. acero, g. blanca	N. N.
SEGUNDA CARRERA, A LAS 9.15 A. M.— Premio DUNAS.— Handicap.— Para ganadores.— Inscripción : $ 15.— Premio: $ 1,500 al 1.o— Distancia: 900 metros.									
W. Fariña	Longchamps	1 **Joselito**	58	5	F	Saint Mead	Bluff	Blanco y lacre en r., m. y g. lac.	E. Canales
C. Oliveras	Curicó	2 **Ilusa**	57	4	7|8	Hassard	Alada	Verde m. y g. lacre	E. Cáceres
E. Hernández	Binador	3 **Latoso**	56	3	F	Eclair II	Divertida	Terracotta, g. azul	J. Vergara
W. Fariña	Botafogo	4 **Piero**	55	5	1|2	Ogro	Chilena	Chocolte, m. y g. oro viejo	A. Garay
D. Vial	A. Gatica	5 **Trotzky**	55	4	F	Siberién	L'Espingole	Blanco, braz. negros	N. Ramírez
J. Fernández	Arribano	6 **Tumbe**	55	4	F	Olascoaga	Kirry	Verde y salmón list., g. negra	E. Ramírez
C. Pérez	Popeta	7 **Dado**	53	3	F	Duty	Dalmate	Morado, m. y g. blanca	L. Orellana
S. Rojas	A. Buzeta	8 **Shoking**	53	4	F	Falaris	Salina	Lacre y bl. en ruedas, g. blanca	A. Silva
V. Jofré	Silver	9 **Clac**	51	4	F	Longchamps	Enchantée	Caqui, gorra negra	A. Nieto
H. Michaels	Viña del Mar	10 **Compadrito**	51	3	F	Pibe	B. Bonny	Azul marino, solf. bl.	M. Zúñiga
E. Cádiz	Royal Fox	11 **Yum Yum**	50	4	F	Olascoaga	Faye D.	Azul y oro por mitad	J. Guajardo
I. López	Condal	12 **Madamo**	49	6	A. A.	Sea Blaze	Ain Zara	Oro y lacre list., m. lacre, braz. o.	R. Allen
R. Bustos	Aitz Gorri	13 **Bat**	49	3	F	Gen. Stoessel	Amneris	Verde oscuro, m. y g. guinda	L. Fuentes
C. Morris	Albión	14 **Col. Maduro**	43	5	1|2	Siberién	Chilena	Azul, faja naranja	R. Olguín
J. Cárdenas	Amsterdam	15 **Lon**	47	4	63|64	Longchamps	Arenilla	Naranja, lunares y g. negra	C. Santelices
P. Rojas	Mariposa	16 **Coquetón**	47	4	F	Billy Boy	Panimávida	Gris perla, braz. y g. lacre	G. Lira
A. Guitienne	H. Fiereau	17 **Saddie**	42	6	F	Barsac	Tennis Ball	Lacre y oro en ruedas, g. oro	G. Valencia
TERCERA CARRERA, A LAS 9.45 A. M.— Premio DAMASCO.—Omnium handicap.— Inscripción: $ 20.—Premio: $ 2,000 al 1.o—Distancia: 1,500 metros.									
D. Sandoval	S. Polloni	1 **Lantenac**	58	3	F	Lovelace	La Tapera	Oro, braz. y g. negra	A. Nieto
C. A. Gómez	J. Toledo	2 **Xanrof**	55	5	F	Olascoaga	Peregrina	Morado, g. verde nilo	R. Hernández
G. de la Cerda	L. Olivares	3 **Danaide**	55	5	F	S. Andrew	Román Light	Oro, azul y lacre en círculos	V. Fernández
M. Maldonado	Diana	4 **Marcola**	53	5	F	Marcosol	Glenatura	Azul, m. rosadas, g. oro	M. J. Silva
J. B. Castro	A. Dois	5 **Kolima**	52	4	F	Last Reason	Oroya	Blanco, lunares caqui	A. Gutiérrez
J. Garay	E. Cristi	6 **Anitra**	51	3	F	Lechuguino	Bella Nina	Oro, braz. y g. verde	L. Zamora
J. F. Salinas	J. Cheetham	7 **Marianita**	50	6	F	Altanero II	Fredia	Oro, braz, terrac., g. terracotta	C. Santelices
U. Duque	Urbión	8 **Javanesa**	47	4	F	Brazil II	Swallow	Salmón, m. y g. verde	W. Fuentes
Av. González	Av. González	9 **Pilot**	46	4	F	Altanero	Prosa	Verde, estrella blanca	R. Henríquez
A. Iturrieta	El Tránsito	10 **Griega**	45	5	F	Burlesco	Bombonniere	Verde esm., m. y g. gris perla	L. Morgado
A. Allen	A. Rojas	11 **Xenia**	43	5	F	Scorpio	Old Lady	Lila, gorra verde	R. Allen
A. Aguilera	San Cayetano	12 **Silver Mine**	42	4	F	Duty	Silver Glass	Azul, alam. bl., g. azul y blanca	J. Osorio
L. Aravena	J. ernández	13 **Xois**	40	5	F	Olascoaga	Anónima	Azul, m. acero, g. blanco	N. N.
CUARTA CARRERA, A LAS 10.15 A. M.— Premio DIAMANTE.—Omnium handicap.— Inscripción: $ 20.—Premio: $ 2,000 al 1.o— Distancia: 1,500 metros.									
F. Peralta	Sin Duda	1 **Sin Duda**	60	5	F	Mustafá	La Pola	Morado oscuro, braz. y g. azul	C. Pombet
C. A. Gómez	Karnatic	2 **Torquemada**	55	4	F	Lechuguino	Alice	Rubí, alamares oro, g. blanca	Alf. Silva
Art. Muñoz	A. Sotomayor	3 **Sigma**	53	4	F	El Tango	Atalaya	Caqui, alamares y g. azul	E. Cáceres
L. A. Ramírez	Tally Ho	4 **Long Long**	50	5		El Tango	Mecánica	Blanco y lacre en r., g. azul	N. Ramírez
J. Garay	Esfuerzo	5 **Lírica**	43	4	F	Matador	Leonora	Lacre, puños y g. azul	J. Osorio
D. Sandoval	D. Urrutia	6 **Percala**	47	4	F	Pirapó	Shylass	Azul y bl. list., g. lacre	M. Núñez
C. Cornejo	A. Vargas	7 **Todo Ilusión**	45	5	F	Espectro	Green Cap	Oro, cost. azul, g. azul y bl.	C. Santelices
QUINTA CARRERA, A LAS 10.45 A. M.— Premio DELICIAS.— Omnium handicap.— Inscripción: $ 20.—Premio: $ 2,000 al 1.o— Distancia: 1,500 metros.									
R. Bustos	Pelendón	1 **Atento**	61	5	F	Riesco	Intención	Am., m. am. list lac., g. lacre	E. Canales
P. Rojas	D. Hernández	2 **Toidilla**	59	7	15|16	Turín	Rosquilla	Ver. osc., cue., pu. y g. canario	N. N.
D. Sandoval	Cataluña	3 **Kociusko**	58	4	F	Eclair II	Las Blancas	Oro y lac, list., m. oro y n. a cua	M. Núñez
J. Donati	J. Lira	4 **Soga**	57	4	1|2	Solalinde	Chilena	Rosado	P. Olguín
P. Polanco	P. Polanco	5 **Juglar**	55	4	F	Melbourne	Blach Berry	Azul, m. lacres, g. blanca	E. Rebolledo
J. Rojas	B. Moreno	6 **One Step**	54	5	F	El Tango	Fine Rose	Verde nilo	M. J. Silva
A. Luna	Condal	7 **Intuición**	53	4	F	Burlesco	L'Astrée	Oro y lacre list., m. lac. b. oro	L. Guzmán
Av. González	Av. González	8 **Abrantes**	53	5	F	Altanero II	Húngara	Verde, estrella blanca	R. Henríquez
L. Navarro	San Marcial	9 **Farnesio**	52	6	F	Flo	Instant	Rosado, blanco, rosado	R. Ubilla
R. Pastene	M. Benavente	10 **Coll-vun**	52	4	7|8	Panguilemu	Virgilia	Azul turquesa, m. oro, g. bl.	J. Vergara
D. López	D. López	11 **Francesita**	51	5	F	Rolando II	Galejade	Lacre, m. bl. braz. lac., g. azul	J. Guajardo
P. Marchesini	Alexmalva	12 **Tendal**	50	5	F	Mehari	La Novia	Lila y negro listado	M. Aranda
Av. Muñoz	Ecuador	13 **Bellorita**	47	5	1|2	Sándalo	Chilena	Blanco y negro list., g. blanca	A. Gutiérre
C. Cornejo	Alf. Vargas	14 **Catacumba**	46	5	7|8	El Pícaro	Quo Vadis	Azul oscuro, costuras, g. oro	C. Santelices
SEXTA CARRERA, A LAS 11.15 A. M.— Premio DALCAHUE.—Handicap.— Para ganadores.— Inscripción: $ 15.— Premio: $ 1,500 al 1.o— Distancia: 900 metros.									
R. Amaro	J. Valenzuela A	1 **Glacé**	57	5	3|4	Celso	Vaselina	Oro, cruz lacre, g. lacre	L. A. Orellana
G. de la Cerda	G. de la Cerda	2 **Variable**	55	6	1|2	Scarron	Chilena	Rosa seca, lun., braz. y g. azul	V. Fernández
R. Pastene	M. A. Benavent	3 **Vilú**	52	6	3|4	Alanés	Prosperina	Azul turq., m. oro, g. blanca	J. [illegible]
A. Huerta	El Manzano	4 **Ancoa**	51	6	1|2	Alanés	Chilena	Lila.	Ali. [illegible]
R. Amaro	Ecuador	5 **Doddy**	50	4	3|4	Medallion	Garance	Blanco y negro list., g. blanca	M. [illegible]
C. A. Gómez	J. Cavieres	6 **Regalada**	49	4	F	Last Reason	Elza	Rosado, g. azul	A. [illegible]
J. Rojas	B. Moreno	7 **Corita**	49	4	1|2	Constant	Chilena	Verde nilo	J. Osorio
H. Pérez	H. Pérez	8 **Lanzafuego**	48	3	F	Bishop	Chatterbox	Blanco y gran, list., m. y g. gra.	N. Ramírez
F. Peralta	A. Martínez	9 **Papirote**	46	6	7|8	Pirapó	Soberbia	Turquesa y negro a cuadros	P. Olguín
A. Zúñiga	Chimbarongo	10 **Kamarad**	43	3	F	Gen. Stoesel	Oremburgo	Chocolate, g. champaña	M. Zúñiga
A. Guerra	S. Guerra	11 **Lloyd George**	40	3	F	Rolando II	Divisa	Rosado, cue., puñ. y g. negra	J. Guajardo
S. Rojas	D. Ramírez	12 **Yo**	40	6	7|8	Rob Roy III	Pironette	Salmón, banda, m. y g. verde	J. Pinto
SEPTIMA CARRERA, A LAS 11.45 A. M.— Premio DOLORES.— Omnium handicap.— Inscripción: $ 20.—Premio: $ 2,000 al 1.o— Distancia: 1,500 metros.									
H. Pérez	H. Pérez	1 **Corpaucho**	55	5	F	Music Master	Come Along	Blanco y lacre list. m. y g. lac.	N. Ramírez
A. Rodríguez G.	F. Marín	2 **Wintergreen**	53	6	F	Olascoaga	Noguette	Grosella, est. crema	J. Vergara
J. Celpa	Los Bomberos	3 **Monday**	52	4	F	Massenet	Florecilla	Blanco, faja azul, m. y g. lacre	E. Rebolledo
A. Guerra	S. Guerra	4 **Guernsey**	51	4	F	Mustafá	Chela II	Rosado, cue., puñ. y g. negra	J. Guajardo
A. Guitienne	H. Fiereau	5 **Peyuco**	51	5	15|16	Lovelace	Cruz Turquesa	Lacre y oro en ruedas, g. oro	A. Garay
C. Morris	T. Ruiz	6 **Last Gift**	50	4	F	Barsac	Orgullosa	Celeste, braz. y g. negros	R. Olguín
F. Peralta	F. Peralta	7 **Zambo**	50	4	F	Olascoaga	Reina de Epsor	Rosado, braz. puñ. y g. verde	P. Olguín
D. Sandoval	Cataluña	8 **Kenneth**	50	3	F	Ben	Celosía	Oro y lacre list. m. y g. lac.	M. Nuñez
J. Cárdenas	Amsterdam	9 **Toinette**	49	5	F	Turín	Peccavi	Naranja, lun. negros, g. negra	L. Zamora
V. Jofré	R. Harris	10 **Masanielo**	47	6	7|8	Posseur	Flor de un día	Blanco, cruz y anillos cereza	C. Santelices
R. Bustos	Olvido	11 **Carbón**	46	6	F	Siberién	Fille du Soleil	Frutilla, gorra morada	P. Silva
J. B. Ramírez	F. Cos	12 **Tarnopol**	45	5	7|8	Turín	Euskara	Cereza y amarillo listado	L. Morgado

PRONOSTICOS DE ALGUNOS DIARIOS Y REVISTAS PARA LA REUNION DE LA MAÑANA DE HOY EN EL HIPODROMO CHILE

DIARIOS Y REVISTAS	1.a Carrera	2.a Carrera	3.a Carrera	4.a Carrera	5.a Carrera	6.a Carrera	7.a Carrera
"LA NACION"	Madame Bovary Parlachinita Javanesa	Tumbe Shoking Trostky	Anitra Danaide Marianita	Sin Duda Long Long	One Step Abrantes Coll-Vun	Dody Vilú Yo	Monday Zambo Corpaucho
"LOS TIEMPOS"	Madame Bovary Parlachinita Norka	Tumbe Compadrito Ilusa	Marianita Xanrof Anitra	Sin Duda Sigma	Coll-Vun One Step Abrantes	Yo Vilú Ancoa	Corpaucho Monday Zambo
"LA HUASCA"	Madame Bovary Jacinto Parlachinita	Tumbe Shoking Dado	Marianita Danaide Kolima	Sin Duda Sigma	One Step Abrantes Coll-Vun	Dody Yo Corita	Zambo Corpaucho Guernsey
"LA UNION" DE VAL. PARAISO	Madame Bovary Parlachinita Norka	Tumbe Dado Shoking	Marianita Xanrof Anitra	Sin Duda Lírica	Abrantes Soga Coll-Vun	Ancoa Vilú Papirote	Zambo Monday Peyuco

HEBESINA QUITA LAS PECAS

TOMO EN ARRIENDO

Citées y Casas

Pago arriendos anticipados hasta tres meses.

JOSE LUIS SILVA

— HUERFANOS 1153 —

ALIMENTO MEYER ES EL MEJOR

CUANDO SE SIENTA DEBIL

Recurra a la BIOCALCINA LECITINADA

El más fiel de los Tónicos

TIZA EN TERRONES

Recibió la

MERCERIA SANTIAGO

Ahumada 368-378 — Casilla 97 D — Tel. Ing. 1953

FABRICACION

DE CAJONES Y JABAS

De todas clases, hace

"LA REPUBLICA"

Barraca y Fábrica

DOMEYKO 2354

GRAN PAPELERIA HOREAU

Estado 134 - Teléfono 883

FUNDADA 1830

El más completo y variado surtido de papeles preciosamente pintados: lisos, dorados, cretonas y brocatos. Ofrecemos a precios excepcionales

Gran existencia en papeles baratos, desde $ 0.60, $ 1.00, $ 1.50 arriba.

LLEGÓ GLACIER PARA VIDRIOS

MALTHOID

Es distinto a los demás para techados, terrazas, sótanos, baños, etc.

Lo coloca y garantiza.

Oscar Spoerer y Cía

BANDERA 24 —:— CASILLA 7560

LA SUCIEDAD LOS MALOS OLORES

EL HOLLIN LOS GASES NOCIVOS

LOS FOSFOROS LOS INCENDIOS

La temperatura molesta para la cocinera y otra serie de inconvenientes son totalmente desconocidos en los hogares en que se usa

COCINA ELECTRICA

Visite nuestra Exposición :-: Consulte nuestras condiciones

Compañía Chilena de Electricidad Limitada

EL COMITE DEL SINDICATO UNICO DEL MINERAL DEL TENIENTE Y SUS PETICIONES AL GOBIERNO

PUBLICACION OFICIAL A PROPOSITO DE ALGUNAS DECLARACIONES HECHAS POR EL REPRESENTANTE DE LA BRADEN COPPER COMPANY EN SANTIAGO

Hemos dado cuenta en ediciones anteriores de que se encontraba en esta capital una comisión del Sindicato Unico de los Obreros del Mineral del Teniente que había venido a Santiago con el objeto de presentar a la Junta de Gobierno un mmorial sobre las necesidades de esos trabajadores.

A propósito de este asunto, apareció en un diario de la mañana de ayer algunas declaraciones del representante en Santiago de la Braden Copper Compañía.

Sobre estas declaraciones se nos ha entregado la siguiente exposición que hace la comisión que se encuentra en Santiago.

Los que llevaban el timón de la Convención son los que siempre se han hecho notar como defensores de los intereses de la Compañía.

Más que la tal Convención fué una mascarilla para los obreros.

Sin en realidad se respetaran las garantías individuales y los derechos de la Constitución Política, no habríamos tenido necesidad de concurrir ante nuestro Gobierno.

Respecto de los sueldos estipulados por la Compañía, son de seis pesos cincuenta a siete pesos diarios. Actualmente es muy escaso el personal que trabaja a sobre tiempo, pues todos han comprendido que el pago que se hace no corresponde a las exigencias del momento, especialmente a las horas extraordinarias que se trabajan.

En muchas circunstancias se obliga a los obreros a que trabajen en horas extraordinarias, y el que no lo hace, es despedido de sus labores.

Refiriéndonos a las gratificaciones que se dan a los obreros este Comité declara que ha sido nada más, para que los obreros le tomen interés al trabajo, y no percibiéndolos aquellos que no hayan trabajado 24 días en el mes.

Sobre la cultura física y centros filarmónicos ha sido una iniciativa de los mismos obreros para poder llevar una vida más viable y poder recrear así un poco el espíritu; pero jamás se ha conseguido una organización de carácter social que venga a ilustrar a los obreros.

Necesitamos ayudarnos mutuamente en beneficio de nosotros mismos y educarnos moral e intelectualmente para ser otros en el futuro.—**El Comité.**

La comisión de obreros de El Teniente en nuestra Imprenta

"En vista de las declaraciones hechas en un diario de la mañana de ayer por el representante en Santiago de la Braden Copper Company, Mr. Haustong, el Comité del Sindicato Unico de los Obreros del Teniente se hace un deber en desvirtuar en todas sus partes esas declaraciones, que sólo vienen a dejar un efecto poco correcto al margen de la verdad en tales momentos.

Nuestro Sindicato nació en virtud de la Convención que hubo de instituciones en Sewel y en la cual no se trató nada de interés para los obreros y cuando se quiso insinuar ideas de mejoramiento en los artículos de consumo y alimentación se dijo públicamente que la Convención no era para tratar esos asuntos y que los temas llevados a ella estaban resueltos ya por los dirigentes.

Hubo entonces indignación por parte de los delegados, quienes protestaron enérgicamente por el engaño que se les había hecho y se retiraron de esa asamblea.

IMPORTANTES ASUNTOS DEBERA RESOLVER LA FEDERACION DE EMPLEADOS A CONTRATA DE LOS FERROCARRILES

Esta entidad celebrará una importante sesión el Martes próximo en su secretaría de la Avenida de las Delicias, frente a la Estación Central, reunión en la cual se tratarán importantes materias, todas ellas relacionadas con los intereses de sus numerosos asociados.

Como lo hemos manifestado en repetidas ocasiones, esta entidad trabaja con todo entusiasmo e inteligencia para poder llegar en breve tiempo a contar con el mayor número posible de socios, los que pueden pertenecer a ella, siempre que ocupen puestos en la Empreso, con los grados 1.o al 12o.

En la reunión a que nos referimos, deberán tratarse, entre otros asuntos, los siguientes: Aumento de sueldos, seguro colectivo, mausoleo social en las cabeceras de zonas, adquisición del estandarte, reorganización de los Ferrocarriles, representación en la Caja de Retiros, rendición de cuentas, representación en la Junta Central, etc., etc.

FEDERACION DE OBREROS Y OBRERAS EN CALZADO

LA REUNION DE HOY EN EL COLISEO NACIONAL A LAS 10 DE LA MAÑANA

Desde hace algunos días el Directorio y las comisiones reorganizadoras de esta colectividad vienen trabajando activamente, para reorganizar este gremio.

Con este propósito han lanzado un manifiesto a todo el gremio en general, llamando a la asamblea de hoy, a las 10 de la mañana en el Coliseo Nacional a los obreros y obreras que trabajan en la industria del calzado.

Uno de los dirigentes hará una crítica al Código del Trabajo, dictado por el Gobierno Militar, haciendo ver al mismo tiempo los beneficios y los perjuicios que reporta a los trabajadores. Además se discutirá la reorganización de la Federación.

Sobre este tema hablará un delegado del gremio de zapateros de Valparaíso. Después de ésto se seguirá desarrollando la asamblea para tratar todo aquello que más interese al numeroso gremio.

En vista de la importancia de esta asamblea el Directorio, ruega la asistencia a todos los personales de fábricas, tiendas y talleres.

EL FESTIVAL DE ESTA TARDE ORGANIZADO POR LA ASAMBLEA DE ACCION SOCIAL

El Comité Unido de la Federación Femenina y la Asamblea de Acción Social ha elaborado un programa interesante para la fiesta que hará esta tarde, a las 7 en Delicias 2414, esquina con Avenida España, en honor de los médicos que dirigen sus obras de sanidad social.

Después de los números de música, a cargo de conocidos amateurs, tendrá lugar un baile, al que han sido invitados los protectores de la obra, amigos y familias de los socios.

Sin duda esta parte del programa resultará muy interesante, dado el número de entradas que ha tomado la juventud de ambos sexos y el gusto con que se han adornado las salas en que se desarrollará la fiesta.

Los médicos en honor de quienes se hará ésta, son: señores Yávar, Cifuentes Figueroa, Tejeda Bedoya y de la señora Eudivigis Villar de Castro.

En la última sesión del Comité se acordó fijar esta otra semana la fecha de la inauguración de la Clínica Dental y del consultorio para madres y niños.

BEERMANN

RASTRILLOS Y SEGADORAS, CALIDAD Y EFICIENCIA

Datos y precios:

Oscar Spoerer y Cía.

BANDERA 24 —:— CASILLA 5760

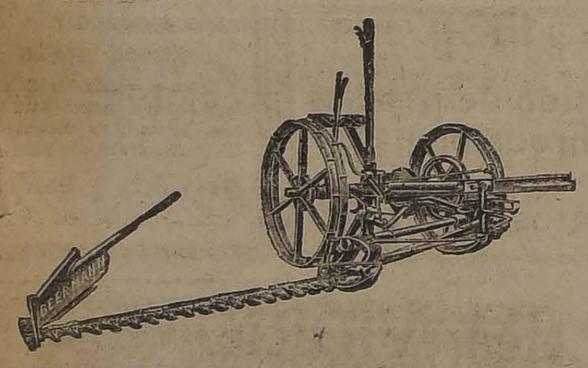

DAVIS BROS., San Antonio 439, Santiago

MEMORIA OFICIAL SOBRE LA LABOR DEL SEGUNDO CONGRESO NACIONAL FERROVIARIO

CELEBRADO EN LA CIUDAD DE OVALLE DURANTE LOS DIAS 6 AL 12 DE SETIEMBRE DEL AÑO 1924

Fué así como se planteó el problema fundamental.

Además la situación económica se hacía cada vez más difícil, y nosotros como todos los ciudadanos éramos también gravemente afectados.

Si la situación del país se arreglaba y si hubiera un buen gobierno ese solo hecho el valor de la moneda aumentaría y no necesitaríamos mejoramientos de sueldos.

Lo que urgía no era sujetar la corniza que estaba por caerse: había que echar abajo la muralla para levantar un edificio completamente nuevo.

Y esto es lo que ha hecho la Junta Militar.

En las últimas elecciones el Gobierno intervino con el Ejército y esto tenía que desmoralizarlo, y nosotros especialmente la oficialidad joven, no podía permitirlo, sobre todo cuándo como los demás ciudadanos tenemos altos ideales y un concepto claro de nuestros deberes y de nuestros derechos.

De tal modo que fueron los mismos políticos los que con su propia mano labraron su propia ruina.

Ellos no tenían la dignidad y creyeron que los demás tampoco la tenían.

Los tenientes, capitanes que han propiciado este este movimiento, son los que sienten con más fuerzas sus dolores sus aspiraciones e ideales.

Comprendimos la gravedad del momento y exponiéndonos a ser juzgados en Consejo de Guerra, si acaso el movimiento no hubiera resultado, libramos la batalla por salvar a la República de las manos de los políticos que la iban impulsando hacia el abismo.

El movimiento militar no pretende gobernar al país. Quiere sólo encauzar su marcha y dejarlo en condiciones que pueda seguir a la consecusión de los altos destinos que le tiene deparado el porvenir.

Comprendemos la gravedad de la situación, y no queremos que esta como las Repúblicas tropicales, corra la suerte de las dictaduras militares.

Es acaso este el único movimiento en su género en América y aún en el mundo.

Nosotros estábamos convencidos de que para esta obra contábamos con el apoyo unánime del país y esto ha quedado demostrado. La gente consciente de Chile está cansada ya con la política y los políticos.

Nosotros hablamos con la rudeza militar y con esta rudeza y en forma clara venimos a manifestar a éste Congreso Ferroviario que representa a una parte considerable del elemento trabajador de Chile qué hay en el movimiento militar; cuales son sus orígenes sus modos de acción y su finalidad.

Este no es un movimiento político ni de caudillaje militar ni tampoco de gobierno militar.

Nos proponemos en forma leal arreglar el gobierno del país.

El ejército aparecía hasta ahora distanciado del pueblo porque aparecíamos defendiendo los regímenes políticos corrompidos que existían pero ha llegado el instante en que no podemos soportar por más tiempo este estado de cosas.

Y es así como nos hemos puesto en el lugar que por los antecedentes del ejército debíamos ocupar. en esta situación álgida para la República.

Por otra parte la clase aristocrática no ha sabido quienes son los oficiales del Ejército; nos creía acaso como hace veinticinco años. Pero hoy es distinto, tenemos un concepto claro de nuestra responsabilidad y sentimos la imperiosa nenecesidad de mantener el prestigio de la República a la altura de sus antecedentes históricos, y también la necesidad de mantener nuestros puestos a la altura que nos correspondía, porque no podíamos continuar haciéndonos solidarios de un estado de cosas repudiado por toda la opinión sana e independiente de Chile.

Advertimos pocos días antes, y lo hice personalmente, que si no enrielaban rumbos deberíamos entrar a actuar. Pero no se nos oyó, y fué así como se precipitaron los acontecimientos.

(Continuará)

Arsenoglobina

Cura la anemia en las jóvenes

UNA COMISION DE LA SOCIEDAD DE EMPLEADOS DE CARNICERIA RECORRERA LA CIUDAD EN JIRA DE PROPAGANDA

La Sociedad de Empleados de Carnicerías, fundada recientemente, está sesionando casi diariamente a fin de darle la mayor importancia y cumplir cuanto antes con los propósitos que guiaron a sus fundadores al echar las bases de su constitución.

En la última sesión celebrada por esta corporación se nombró una comisión para que recorra los distintos barrios de la ciudad haciendo propaganda en los distintos establecimientos, aprovechando la ocasión para hacer el cobro de las cuotas de sus componentes.

La comisión a que nos referimos se compone de las siguientes personas: Ramón Araya, Ernesto López, Juan 2.o Cruz, Mariano Ureta, Alberto Duque, José Guadalupe, Luis Romo y Víctor Hurtado.

ACTIVIDADES DEL CONSEJO DE TRANVIARIOS

LA ULTIMA CONFERENCIA

Una numerosa concurrencia asistió anteayer al local del Consejo de Tranviarios a oír la conferencia que dictó el secretario de prensa de ese organismo, señor Luis Ayala P., sobre "La Mujer y su Instrucción Moral".

En varios pasajes de su interesante disertación el señor Ayala fué calurosamente aplaudido.

LA SECCION RECREATIVA

La Comisión de Fiestas del Consejo ha venido presentando una serie de fiestas sociales a base de veladas literario-musical y baile que tienen muy buena acogida entre los miembros de ella y familias del barrio.

Para hoy se anuncian do sbailes sociales: Matinée a las 4 1|2 P. M. y en la noche, de 9 1|2 a 12 P. M.

LA ESCRITURA DE LA UROPIEDAD

Se nos encarga advertir a los componentes del Consejo que se encuentran abiertas las inscripciones para la elección de la persona que debrá firmar la escritura de compra de la propiedad que está adquiriendo esta entidad.

El registro estará abierto hasta el próximo Jueves, motivo por el cual cuel se encarec a los socios pasen a inscribirse a fin de que la votación represente el mayor número posible de federados, ya que se trata de un asunto tan importante.

FUNERALES

Ha fallecido el socio fundador de este Consejo, señor Segundo Rivera. El Consejo se hizo cargo de sus funerales, los que partirán hoy a las tres de la tarde desde la calle Mapocho esquina de Paz.

Se nos pide encarecer la mayor asistencia a estos funerales.

Centro Obrero de Instrucción

Programa del Centro Ibáñez para hoy Domingo 26:

1.o Escogido repertorio de romanzas, por el señor Dn. Jorge Balmaceda.

2.o Declamación, por la señorita Chela Reyes Valledor.

3.o Violín por la señorita Laura Martínez Prieto.

Programa del Centro Maipú:

1.o Declamación por la señorita María Adriana Ríos Gallardo.

2.o Romanza por el tenor señor Santiago Cabezas, socio del Centro.

3.o Piano por la señorita María Adriana Ríos Galardo.

4.o Declamaciones por la niñita Margarita Núñez de Prado.

5.o Canciones por la señorita Marta Ríos Gallardo.

6.o Rifa para los socios.

FIESTAS SOCIALES

FEDERACION EMPLEADOS A CONTRATA.—Comité de Valparaíso. — Se note entusiasmo por asistir al beneficio que esta Federación llevará a efecto el 5 de Noviembre próximo, en el teatro Novedades, para colectar fondos para la adquisición del estandarte social.

SOCIEDAD S. M. UNION DE PELUQUEROS.—En su salón, Tarapacá 721, matinée familiar, dedicada a las familias del barrio, de 5 a 8 P. M. Noche, baile social, de 9 1|2 a 12 1|2, con orquesta.

CENTRO POLICIAL MANUEL CONCHA P.—Hoy Domingo, dos bailes: a las 3 1|2 P. M. y a las 9 P. M. Serán amenizados por una buena orquesta.

SOCIEDAD ARTESANOS LA UNION. — Esta tarde, a las 5, se llevará a efecto una matinée familiar.

En la noche, a las 9.30, se efectuará una velada literario musical y baile, en honor de las familias de los socios.

Habrá una excelente orquesta y un buen bufet.

Cooperativa SASTRERIA

Ofrece a su distinguida clientela, ternos en casimires ingleses, forro y corte de primera.

Es la única casa que da facilidades de pago sin recargo.

877.— AGUSTINAS.— 877

PIDAN EN TODAS PARTES LAS VERDADERAS

Mamaderas Maravillosas "FRUTOS"

Con regalo de un rico pan de Chocolate "Sports" por cada cien envoltorios devueltos.

No compren de otras marcas ni se dejen engañar por imitaciones de las verdaderas, y exijan la marca

—— "FRUTOS" ——

Se atienden pedidos por mayor, en la Fábrica

"LA EUROPEA", de Juan de Frutos

Delicias 2867 — Casilla 4567 — Tel. Ing. 113. Est.

SANTIAGO

FERROCARRILES DEL ESTADO

PROPUESTAS POR 40.000 METROS CUBICOS DE PIEDRA CHANCADA

Solicítanse propuestas públicas para el suministro de 40,000 metros cúbicos de piedra chancada destinados al sector de vía comprendido entre el kilómetro 85 y el kilómetro 118 del ramal de Alameda a Cartagena, las cuales se abrirán en la Estación Mapocho (Departamento de la Vía y Obras), el día 3 de Noviembre, a las 15 horas.

Bases y antecedentes pueden consultarse diariamente en el Departamento de la Vía y Obras, en la oficina del Jefe de la Sección, de 14 a 15 horas.

Santiago, 13 de Octubre de 1924.

VARIOS

El Comité Obrero Ferroviario

ACLARA EL SENTIDO DE UNA PUBLICACION

"Señor Cronista:

En "La Nación" del 25 del actual, al refutar este comité ciertas aseveraciones que aparecen hechas en el número correspondiente al día 24, se ha desfigurado por completo el sentido por el cambio de algunas palabras y la omisión de otras.

No es la "situación" de este Comité a la que se refirió, sino a su "actuación" que es algo muy distinto y que informando mal el diario del 24, dijo que había sido criticada enérgicamente por todos los ferroviarios del país. Lo que no era posible mirar con indiferencia por no reflejar la verdad de los hechos.

Por otra parte, la crecida suma con que se favoreció tanto al Director General, como a todos los empleados que ganaban veintiséis mil pesos ($ 26,000), fuera de una pequeñísima gratificación de seis mil para cada uno por trabajos extraordinarios... y de la cual gozan desde el año próximo pasado, no es de un 4 o|o sobre sus sueldos, como se dijo, sino de un 40 o|o como se había dicho.

Los cargos que hizo este Comité por el misterio que rodea la verdadera situación financiera de la Empresa, se refieren a **los famosos balances** que se hacen, no a los hombres que existen en la Empresa, que son cosas distintas.

Se refieren también a la compra de millones de durmientes sin someterla a propuestas públicas.

Don Ismael Edwards Matte ha dicho refiriéndose a los hombres sin carácter: "Cobardes que temores tan faltos de altivez se evidencian en cada oportunidad en que es necesario someter a prueba el temple de los hombre". ¿Qué obra grande puede realizarse sin correr riesgis".

Este Comité, completamente seguro de lo que dice, contesta: la obra en que está empeñada.

CENTRO ARTISTICO "ESTUDIO Y PROGRESO".—El próximo Miércoles 29 se efectuará en este Centro un concurso interno de One-Step entre los socios.

Los socios que deseen tomar parte en este concurso pueden solicitar en las reuniones de hoy, su inscripción

Hoy como de costumbre a las 10 A. M. habrán clases instructivas de baile para los socios.

Para esta tarde a las 5.30 P. M. anuncia la comisión de Fiestas una reunión social.

En la noche a las 9 P. M. habrá un baile familiar; ambas reuniones serán amenizadas por una buena orquesta.

Para estas reuniones es estrictamente obligatorio el carnet social para los socios y para las visitas sus respectivas tarjetas.

LABORES DE LA ASOCIACION DE CUADROS ARTISTICOS DE CHILE CUADRO ARTISTICO "ALEJANDRO FLORES".— Hoy Domingo 26 en calle Antonio Varas No. 961 en la casa quinta de nuestro presidente sr. Arturo Díaz se efectuarán unas once. Se recamienda la asistencia de todos los socios y de los aficionados últimamente inscritos.

En esta oportunidad se tratará además la labor cultural que desarrollará esta institución en las prórimas veladas que prepara en unión de los otros aficionados de las instituciones congéneres.

ACUERDOS SOCIALES

En la Sociedad Artesanos La Unión

LA CONFERENCIA DEL MARTES PROXIMO

El Martes próximo se llevará a efecto en los salones de esta institución la disertación que sobre "Edificación Obrera" ha ofrecido dictar el señor Francisco Godoy Briceño, y para lo cual las diferentes comisiones con que cuenta esta institución han preparado un escogido programa literario-musical.

Este programa cuenta también con el concurso de conocidos aficionados teatrales obreros y del maestro de orquesta, señor Rodolfo Neira, que ha ofrecido ejecutar lo más escogido de su repertorio.

Las entradas para esta velada serán gratuitas y se nos ha pedido invitar a todos los dirigentes de sociedades, ya que la disertación no abarca sólo la edificación en las organizaciones mutualistas, sino también en las de otro carácter.

LA CONFERENCIA DE MAÑANA EN EL CENTRO EL DESPERTAR POR EL GRUPO ESPARTACO. — Mañana, a las 8.45 P. M. deberá efectuarse el 21.a conferencia en el local del Centro El Despertar (Matucana, esquina Rosas). El tema es interesante; se trata de divulgar en forma concisa "Los efectos y causas de la desorganización obrera", tema que estará a cargo del intelectual obrero, señor Carlos Contreras Labarca, quien ha escrito un interesante folleto sobre esta materia.

En esta conferencia, se desarrollará, además, un programa de variedades que hará más amena y atractiva la asistencia del público.

Terminará este acto con un baile social.

ASAMBLEA PRO-SALVACION DE LA RAZA.—Conforme a los acuerdos tomados en la sesión del Miércoles pasado, deberá reunirse mañana, a las 6.15 de la tarde, esta colectividad, a fin de resolver la importante tabla que se ha confeccionado.

Es de imprescindible necesidad que todos los miembros del cuerpo directivo asistan a esta reunión, pues de esta sesión dependen las futuras actividades de la corporación, que debe propiciar una vez más, la labor práctica que ha venido realizando desde su fundación.

La reunión se efectuará como de costumbre en su salón social, ubicado en Bandera 166.

CIRCULO "ARTURO PRAT", DE LA UNION NACIONAL.—Varios socios se han inscrito ya para tomar parte en el campeonato interno de billar, que se jugará en la primera semana de Noviembre, el que constará de cuatro categorías, para cada una de las cuales se ha instituído valiosos premios que están a la vista en la Secretaría.

FEDERACION DE CHAUFFEURS DE CHILE.—En esta sociedad se encuentra a disponibilidad de su dueño un maletín Necessaire, que fué dejado en el auto de uno de los socios de esta Institución.

La persona que se crea con derecho a él podrá retirarlo los días Viernes, de 9 a 12 P. M., en Mapocho 1184.

-BORAXOL-
El REY de los jabones

FIESTAS SOCIALES

Sociedad de S. M. Manuel Rodríguez, San Francisco 748.—Esta noche baile familiar, de 9 a 12.

"El Ferroviario", Centro de Instrucción Cultural.—Hoy, a las 7 P. M., se dará principio a la matinée que la comisión de fiestas de este centro ha venido preparando en honor de la reina de las Fiestas que se eligió el Domingo pasado en esta institución, señorita Estrellas Rivas, como también la repartición de premios a las parejas vencedoras del concurso de disfraces correspondiente:

Primer premio, a la señorita C. C., con el señor Cipriano Cruz; 2.o, Emma Salazar, Julio Arancibia; 3.o, señorita María Parada; y 4.o, con mención honrosa, señorita Clara Pedraza, señor Luis Muñoz; Este baile será amenizado por una excelente orquesta Jazz-Band.

Centro Social S. M. Santa Filomena.—Hoy, a las 4 P. M., matinée de fantasía como despedido de las Fiestas de la Primavera. Habrá un premio a la mejor pareja de disfraces.

En la noche, a las 9 1|2, baile familiar de fantasía amenizado por la orquesta.

Conjunto Artístico Los Lusitanos.—Hoy se llevará a efecto la función que ha preparado en honor de las familias del barrio Independencia función que se llevará a efecto en el Teatro de la Liga del Trabajo.

En esta veluda tomará parte el mejor elemento del conjunto, y los conocidos Hnos. Román, que con sus chistes y cosas cómicas agradarán al público que concurra.

Se pondrá fin a la función con los fados portugueses, número de gran atracción y que ha tenido buen éxito en los teatros de la capital.

Sociedad Igualdad y Trabajo.—Ofrece hoy a sus [illegible] general un acto [illegible] cia a cargo de [illegible] nez.

Empezará a las [illegible] Finalizará el [illegible] cial.

Centro Luz y [illegible] efectuará hoy, a [illegible] fiana, en su local [illegible] acto literario-[illegible] tomarán parte los [illegible] riel Salinas y [illegible]

El compañero [illegible] tará sobre el [illegible]

El baile y acto [illegible] en honor del atleta [illegible] El próximo viernes [illegible] en los salones de [illegible] tesanos "La Unión" [illegible] literario que un [illegible] admiradores han [illegible] del campeón de [illegible] Castillo, con motivo [illegible] fo en la carrera [illegible] Maipú.

Antes del baile [illegible] gunos números de [illegible] de conocidos aficionados [illegible]

Especialmente [illegible] este acto fuera del [illegible] Antonio Díaz, presidente [illegible] ración Atlética de [illegible] Oscar Rojas, vicepresidente [illegible] deración de Foot-ball [illegible] sobre la idea de [illegible] Juegos Olímpicos [illegible]

Centro "Esperanza [illegible] Domingo, de 9 a [illegible] vará a efecto el [illegible] sión de fiestas [illegible] nuevo salón que [illegible]

Baile de fantasía [illegible] de y noche, en su [illegible] vista 0349. Será [illegible] Fiestas de la Primavera.

CITACIONES

Sindicato de Suplementeros. — Para hoy, a las 2 1|2 P. M., en calle Mapocho 2366, para asistir a los funerales del compañero Juan 2.o Riveras.

Sindicato de Pintores. — Andres Bello 447. — A las 9 A. M., junta general de socios. Se invita a esta reunión a todos los pintores, aunque no pertenezcan al Sindicato.

Sociedad de Socorros Mutuos Protección de la Mujer. — A sesión de directorio, para hoy, a las 3 P. M.

Sociedad La Universal. — Al directorio, para hoy, a las 9 A. M. Para las 3 P. M., a todos los socios de esta colectividad.

Ateneo S. O. Guillermo Viviani. —Andrés Bello 447.—Hoy, a las 3 P. M., reunión de socios. Terna discusión: la futura constituyente y la representación profesional en el Parlamento, tribuna libre. Apareció "El Sindicalista", órgano de propaganda de la G. C. S del T.

Unión de Carroceros y Operarios de Garages. — A junta general, para hoy, a las 9 A. M., en Sotomayor 5 A.

Centro Chile de la Unión Nacional.—Hoy, a las 3 de la tarde, celebrará sesión esta sociedad, en su secretaría, Parroquia de San Saturnino, Plaza de Yungay.

Conjunto Literario y Musical La Armonía. — Recoleta 16. — Hoy, a las 9 1|2 A. M., a los componentes del cuadro musical, en el local de la sociedad Liga del Trabajo, Independencia esquina de Lastra. Se encarece la asistencia a los señores Roberto Muñoz, Luis H. Marcoleta, Humberto Pérez, Menadier, Manuel Riveros, Juan Orellana y Juan P. Aravena.

Sociedad Instructiva [illegible] La Aurora.—Al [illegible] hoy Domingo 26 a [illegible] También se ruega [illegible] aspirantes a socios [illegible] currir a esta asamblea [illegible] promesa de estilo [illegible] de mausoleo que [illegible] 9 1|2 A. M., en el [illegible] Cementerio General.

Sociedad Pro [illegible] Población Chorrillos. [illegible] general, hoy, a las [illegible] Toribio Robinet [illegible]

Sociedad Permanente [illegible] junta general ordinaria [illegible] ción de la sesión [illegible] las 10 A. M.

Unión de Operarios [illegible] hoy, a las 10 A. M. [illegible] secretaría, Amunátegui [illegible]

Sociedad de Artesanos [illegible] —Sección de Sanidad.—[illegible] nuaria para mañana, [illegible] en el local social, [illegible]

Centro Santiago de [illegible] hoy, a las 10 1|2 A. M. [illegible] sión de cuentas y al [illegible]

El Cuadro Artístico [illegible] dri".—Para consultar [illegible] cita a los siguientes [illegible] Alejandro Vargas, [illegible] Leopoldo Jara, Tamayo [illegible] Ríos, M. Cáceres, [illegible] Isaac Campos; [illegible] y todos los demás [illegible] local de La Asociación [illegible] tísticos, Santa Rosa [illegible] 8 P. M.

Consejo de Alimentadores.—A reunión [illegible] a las 9 A. M.

Unión Sindical de [illegible] sesión ordinaria para [illegible] horas, en su local [illegible] 3404.

Federación Obrera de [illegible] da a la Internacional [illegible] **Consejo Industrial de [illegible]** Junta general hoy, a las [illegible]

Centro Recreativo [illegible] general para hoy, a las [illegible] Avenida Prado 200.

LA UNION DE ELECTRICISTAS

LA FIESTA DE HOY

Con todo entusiasmo ha venido preparando esta institución la fiesta de beneficio que se llevará a cabo esta noche a las 9 en el salón teatro de la calle Maipú N.o 830.

Como lo hemos anunciado, los fondos que se obtengan de la velada a que nos referimos, se destinarán a ayudar en parte la difícil situación en que se encuentran los electricistas que por motivos diversos han quedado sin trabajo. — entendiéndose que gozarán de este beneficio solamente los que pertenezcan a la organización.

El programa que se ha preparado es muy interesante, figurando en él conocidos artistas obreros de la capital, como Lucho Barra, Castelli (Núñez), Ricardo 2.o Villagra, etc., etc.

El programa completo es el siguiente:

1a Parte

1.o Sinfonía por la [illegible]

2.o "La Jardinera", [illegible] señorita Rojas.

3.o Declamación, por [illegible] litón Rosales.

4.o Canciones, por la [illegible] rrilla.

5.o Variedades, por el [illegible] popular Lucho Barra.

6.o Monólogo Sorpresa, [illegible] señor Ricardo 2.o Villa[illegible]

7.o Romanza de [illegible] barítono nacional Carlos [illegible]

2.a Parte

Subirá en escena el [illegible] co en un acto, del [illegible] Carlos Carlola, "Al [illegible] ba".

3.a Parte

Baile familiar

LA FIESTA DEL RIEL ORGANIZADA POR LA SANTIAGO [illegible]

Con todo entusiasmo sigue trabajando la comisión que tiene a cargo el programa de la celebración de la fiesta del riel, lo que dado el interés que existe entre el personal de tracción, promete ser tan lucida como los años anteriores.

Damos un bosquejo del programa que elabora la comisión de fiestas, donde se puede apreciar el esfuerzo y entusiasmo que existe en el personal de máquinas.

Una velada literaria en el Teatro Politeama en que se pondrá en escena un saineto cómico relacionado con la vida ferroviaria.

Visita a la reliquia locomotora "Copiapó", en donde se dictará una conferencia alusiva al acto.

El banquete oficial con asistencia de la superioridad de la Empresa; y se pondrá término a la fisea con un pic-nic, con asistencia de las familias de los federados.

AFFICHE DE PROPAGANDA

Existe grande interés por jóvenes entusiastas de presentarse en un concurso de affiches alusivos a la fiesta del Riel.

REVISTA ILUSTRADA

La federación publicará una revista ilustrada obrera en homenaje de la Fiesta del Riel, haciendo la historia de los ferrocarriles desde sus principios con todo acopio de detalles, incluyendo la biografía detallada de los primeros jefes hasta el señor director actual. Cooperarán a esta obra distinguidos jefes de departamentos de la Empresa. Por lo que a la Federación Santiago [illegible] rresponde, insertará el [illegible] historia de su fundación.

Publicará todo su [illegible] vo que lo componen, [illegible] Puerto Montt. Además [illegible] colectividades amigas y [illegible]

SOBRE UNA DEPUTACION DEL MINISTRO DE RIELES

La Federación Santiago [illegible] enviado al Ministro del [illegible] guiente comunicación:

"Señor Ministro:

La Federación Santiago [illegible] asamblea extraordinaria [illegible] 9 del mes en curso, [illegible] que S. S. había negado [illegible] ción correspondiente [illegible] comisión nombrada por [illegible] de la Caja de Retiros y [illegible] cial de los Ferrocarriles [illegible] dase a Buenos Aires [illegible] un Congreso de Economía [illegible]

La impresión de [illegible] dujo en la asamblea [illegible] cia, dió lugar a un [illegible] al señor Ministro [illegible] puesta de pie, declaró [illegible] tiempos de Portales [illegible] nistro rechazado tan [illegible] damente el envío de [illegible] costeada con los ahorros [illegible] bajadores.

¡Salud, señor Ministro [illegible] vamos camino seguro [illegible] dad y grandeza de [illegible] patria. — **Luis Urrutia** [illegible] te. — **J. H. Guajardo** [illegible]

DESDE $ 6

RECIBE HECHURAS

DE TRAJES SASTRE DE SEÑORAS Y CABALLEROS

ECHAURREN N.o [illegible]

Papeles Pintados

Lindos surtidos en colores, 10 por ciento de descuento

Lits de Repos, colchones, sommieres franceses [illegible]

ofrece la

CASA PINCHON

MONEDA 863, (ENTRE ESTADO Y SAN ANTONIO)

CAMBIO

BANCARIO	$ 39.50
COMERCIAL	39.40

EQUIVALENCIAS DEL CAMBIO BANCARIO:

1 DOLAR vale	$ 3.88.89
1 FRANCO	0.45 93
1 PESETA	1.18.49
1 LIRA	0.38.14
1 NACIONAL ARG.	3.25.88

PREMIO DEL ORO 208 o|o

EN PESO PAPEL VALE: 6 3|32 peniques

LA DEBILIDAD SEXUAL
La Impotencia, la Neurastenia, se curan con
Bismolan
TONICO PODEROSO
SE VENDE EN TODAS LAS BOTICAS

VALOR DE LA £ EN DOLARES

Banco Anglo Sud Americano. 4.49 1|4

BOLSA DE COMERCIO

MOVIMIENTO

Aunque poco variado no dejó de ser importante el movimiento con que se efectuó la única rueda de ayer en el mercado bursátil.

Casi todas las transacciones les correspondieron a papeles mineros cuyo detalle se demuestra en el boletín publicado a continuación.

Al cierre de las 12 los precios en la generalidad de los papeles, se notaron firmes y de alza.

SUBIERON

Caja S 1|2 de 89 3|4 a 90; Caja S-1, de 96 3|4 a 97; Antofagasta, de 80 a 80 1|2, Chacaltaya, de 43 1|2 a 44; Dichas, de 27 1|2 a 28; Oploca, de 198 a 203; Patiño, de 306 a 309; Salvador, de 34 a 35; Cristo, de 9 1|4 a 9 1|2; Tocopilla, de 87 a 87 1|2.

BAJARON

Hipotecario S-1, de 89 a 88; Cayloma, de 8 a 7 1|2; Gaticos, de 8 a 7 3|4; Huanillas, de 22 a 21; Kala-Uyu, de 64 1|2 a 64; Minera de 34 a 33 1|2.

OPERACIONES DE AYER

UNICA RUEDA

153000 Garantizador 8-1|2, 89 3|4.
20000 Garantizador 8-1, 97.
19000 Hipotecario 8-1, 88.
65000 Caja 8 1|2, 90.
20 Nacional, Oct. 30, 94.
1000 Caja 8 1|2, 90.
300 Tocopilla, Nov. 13, 87.
22 Gas, 56.
500 Santo Cristo Oct. 30, 9 3|4.
500 Santo Cristo, Nov. 13, 9 3|4.
500 Gaticos, Nov. 13, 7 3|4.
700 Petorca, 7 1|2.
526 Lebu, Oct. 30, 11.
100 Tocopilla, Nov. 13, 87 3|4.
1400 Tocopilla, Nov. 13, 88.
1800 Oruro, Nov. 13, 32.
2000 Presidente, Nov. 13, 8 3|4.
400 Presidente, Oct. 30, 8 3|4.
1200 Santo Cristo, Nov. 13, 9 1|4
200 Chacaltaya, Nov. 13, 43 1|2.
100 Tocopilla, Oct. 30, 87 1|2.
800 Santo Cristo, Nov. 13, 9 1|2.

Precios de comprador o vendedor al terminar las ruedas

TITULO	COMPRADOR Cantidad	COMPRADOR Precio	VENDEDOR Cantidad	VENDEDOR Precio
BONOS				
Caja, 8-1	6,500	90	10,000	90
Caja, S-1	1,000	96¾	....	....
Garantizador, 8	5,000	88	2,000	85
Hipotecario, S 1	20,000	88	....	....
BANCOS				
Chile	23	210	...	....
Español	100	138	....	....
Hipotecario Chile	25	600	....	....
Nacional	100	94	....	....
MINERAS				
Cayloma, Octubre 30	....	....	500	8
Chacaltaya, Nov. 13	....	....	200	43½
Gatico, Nov. 13	....	....	100	7¾
Gatico, Oct. 30	500	7½	....	....
Huanillos, Oct. 30	....	....	200	23
Lebu, Oct. 30	600	11	....	....
Minera, Oct. 30	200	33½	100	34
Nueva Elqui	....	....	200	11
Nueva Elqui, Nov. 13	200	10½	....	....
Oploca, Oct. 30	100	200	....	....
Oruro, Nov. 13	....	....	300	32
Presidenta, Nov. 13	200	8¾	....	....
Presidenta, Oct. 30	....	....	100	8¾
Salvador, Nov. 13	200	34	200	34½
Sto. Cristo, Nov. 13	500	9½	....	....
Tocopilla, Oct. 30	....	....	300	87½
Vacas, Oct. 30	500	3¾	....	....
SALITRERAS				
Antofagasta, Nov. 13	....	....	500	81
Galicia, Oct. 30	150	32½	....	....
Lastenia, Nov. 13	....	....	200	61½
Loa, Oct. 30	....	....	500	72½
GANADERAS				
Gente Grande	....	....	200	89
INDUSTRIALES				
Cemento Alcion, Oct. 30	500	38	....	....
Chilena Elect. Oct. 30 (Ord.)	500	19	....	....
Electr. Industrial	101	72	100	75
Explotadora Potasa	308	7½	....	....
Gas de Santiago	....	....	20	56
Malvoa	200	10	....	....
Viña del Mar, Oct. 30	....	....	200	31
DIVERSAS				
Bolsa de Comercio	1	172.000	....	....
ENTRE A LAS 5 P. M.				
[illegible]	....	39.30	....	39.40
[illegible]	....	202.50	....	203.00
Oro	....	12.90	....	13.00
Libras por Oro				
Cayloma, trans., Nov. 13	....	7½	....	....
Chacaltaya, trans., Nov. 13	....	44	....	....
Dichas, trans., Nov. 13	....	28	....	....
Patiño, trans., Nov. 13	....	309	....	....
Kala-Uyu, Oct. 30	....	64	....	....
Sto. Cristo, trans., Oct. 30	....	9½	....	....
Huanillos, Nov. 13	....	21	....	....
Minera, Nov. 13	....	33½	....	....
Tocopilla, Nov. 13	....	87½	....	....
Salvador, Nov. 13	....	35	....	....
Lebu, Oct. 30	....	11	....	....
Vacas, Nov. 13	....	....	....	4¼
Oploca, Nov. 13	....	....	....	208

OPERACIONES EN VALPARAISO

UNICA RUEDA

200 Antofagasta, Oct. 30, 80.
800 Antofagasta, Nov. 13, 80 1|2.
500 Oruro Oct. 30, 31 3|4.
1200 Galicia Nov. 13, 34.
1000 Oruro, Nov. 13, 32.
600 Gatico, Nov. 13, 7 3|4.
100 Oploca, Oct. 30, 200.
100 Oploca, Nov. 13, 203.
300 Tocopilla Nov. 13, 88.
3000 Tocopilla, Nov. 4, 39.40.
3000 Tocopilla, Nov. 18, 39.20.
5000 Tocopilla, Nov. 4, 39.40.
4000 Tocopilla, Nov. 18, 39.40.

Oro. — Vendedor, 203.40; comprador 203.20.

Cambio. — Vendedor, 39.40; comprador, 39.20.

Libras por oro. — Vendedor, 13; comprador, 12.90.

GUIA OFICIAL DE CORREDORES DE LA BOLSA DE COMERCIO
Compra - Venta de Acciones, Oro, Bonos; Préstamos Hipotecarios

BALMONTIN Y HELFMAN — Edificio Urmeneta 4.o piso
BARROS GONZALO — Bandera N.o 140
BEZANILLA VICTOR — Huérfanos N.o 1169
BORDALI y Cía. — Moneda N.o 1115
BORRES y RAUL — Calle La Bolsa N.o 52
DIAZ Y LLONA — Huérfanos N.o 1166
GASTELU FAUSTINO — Calle New York N.o 68
JARAS D. V., ISMAEL — Calle Club de La Unión N.o 108
MONTT FRANCISCO — Bolsa de Comercio, Oficina N.o 32
RIO, FERNANDO DEL — Calle Club de la Unión N.o 1035
SUBERCASEAUX FRANCISCO — Bandera N.o 73
SUTIL PRIETO, DIEGO — Bandera N.o 69
URETA RAIN DO — Bandera N.o 185
VALDES, RICARDO — Calle La Bolsa N.o 84
VILLAMIL, FLORENCIO — Calle La Bolsa N.o 32. Tel. 2604
WILSON E HIJO, PEDRO — Calle Club de la Unión N.o 1075
ZUNIGA D., ARMANDO — Bandera N.o 60
E. J. TANNER y Cía. — Santiago: Calle La Bolsa 71. Casilla 2394. Valparaíso: Edificio Banco Anglo Sur Americano. Casilla 825

INFORMACIONES DE SOCIEDADES ANONIMAS

DIVIDENDOS, CITACIONES, CIERRE DE REGISTROS

LASTENIA Co. SALITRERA — Cito a junta general extraordinaria el 30 de Octubre, en Bolsa Comercial de Valparaíso, Cochrane 695. Para someter a su aprobación la renta del activo y pasivo a la Co The Lautaro Nitrate Co. Ltd. y los dividendos repartidos hasta la fecha de la reunión. Aceptada la venta la la junta deberá acordar la disolución y liquidación anticipada de la Sociedad. Los títulos deberán estar inscritos antes del 29 de Octubre.

SARA BRAUN SOC. AN. GANADERA Y COM.—Cita a junta general ordinaria para el 30 de Octubre en Cochrane 913, Valparaíso. Dar cuenta de la memoria y balance al 30 de Junio de 1924.

CEMENTO EL MELON. — Anuncia su dividendo número 42 de $ 1.25 para el 28 de Octubre por intermedio del Banco de Chile. Cierra su registro del 21 al 28 de Octubre.

CANAL DE LAS MERCEDES.— En sesión del 13 del actual se acordó cobrar $ 40 por regador entre el marco 1 al 6 $ 55, del 7 al 13 $ 130, del 13 al 18 y $ 150 del 19 adelante, cuyas cuotas deben ser cubiertas antes del 15 de Noviembre.

TRANVIAS ELECTRICOS DE PEDRO DE VALDIVIA SOC.—Cita a junta general extraordinaria para el 5 de Noviembre en "El Mercurio" de Santiago. Tratar de la liquidación de la Sociedad por haberse enajenado a la Compañía Chilena de Electricidad Ltd.

STA. RITA DE CHASARCILLO Co. MINERA.—Cita a junta general extraordinaria para el 31 de Octubre en Cámara Nac. de Com. de Valparaíso. Reforma Art. 15 de los estatutos y Art. 3.o en el sentido de aumento de capital. Cierra su registro del 21 al 31 de Octubre.

THE ALIANZA Co. LIMITED — Dividendo N.o 36, cupón N.o 10 de sh. 20 el 4 de Noviembre, en Prat 288, Valparaíso.

FLORIDA SOC. MINERA LA— Cita a junta general extraordinaria para el 29 de Octubre en Bolsa de Comercio, 2.o piso, of. 131. Tratar de la ampliación de los negocios de la Sociedad.

PATIXO MINES ENTERPRISES CONS.—Para los efectos de un próximo dividendo. Cierra su registro del 25 de Octubre al 4 de Nov. inclusive.

CANALISTAS DEL RIO TENO.— Cita a junta general ordinaria para el 31 de Octubre en la oficina de la Asociación.

AUSTRAL DE MADERAS SOC.— En liquidación.—Cita a junta general extraordinaria para el 6 de Noviembre en "El Mercurio". Tomar varios acuerdos para finiquitar la liquidación.

ARAUCANA Co. CARBONIFERA LA—Cita a junta general ordinaria para el 30 de Octubre, en Bolsa de Comercio de Valparaíso, Cochrane 695. Dar cuenta memoria y balance al 30 de Junio y tomar acuerdos sobre el saldo de capital por emitir. Cierra su registro del 25 al 30 de Octubre.

FUNICULAR SAN CRISTOBAL SOC. AN.—Avisa a los accionistas que ha vencido la 4.a y última cuota estando a su disposición los títulos definitivos desde el 27 de Octubre, en Huérfanos 1059, Santiago.

MARIA TERESA Co. SALITRERA Cita a junta general ordinaria para el 31 de Octubre, en Blanco 8[illegible], Valparaíso. Cierra su registro del 27 al 31 de Octubre.

MAQUIS SOC. MINERA LOS—Cita a junta general ordinaria para el 31 de Octubre, en Bandera 84, Santiago. Cierra su registro del 23 de Octubre al 3 de Noviembre.

LAPIZLAZULI DE OVALLE Co. MINERA.—Cito a junta general ordinaria para el 28 de Octubre, en Huérfanos 1223, Of. 5.

PATIXO MINES INTERPRISES CONS.—Anuncia un Dividendo provisorio de sh. 5 para el 5 de Noviembre en letras a 90 días vistas por intermedio del Banco Anglo Sud Americano Limitado.

TIERRA DEL FUEGO SOC. EXP. DE. —Cito a junta general extraordinaria para el 10 de Noviembre, en Blanco 725, Viaparaíso. Darles cuenta del nuevo contrato de arrendamiento de campos fiscales en la isla de Tierra del Fuego. Cierra su registro del 31 de Octubre al 10 de Noviembre.

MOLINOS Y FIDEOS CAROZZI Co. —Anuncia su div. N.o 28 de $ 1.; el 30 de Octubre por Banco Español. Cierra su registro del 22 al 30 de Octubre.

TOCOPILLA Co. SALITRERA DE.— Cito a junta general ordinaria para el 25 de Nov. en Bolsa Comercial de Valparaíso. Cochrane 695. Dar cuenta de la memoria y balance.

OPLOCA DE BOLIVIA.—Anuncia su dividendo número 23, de sha. 5, para el 10 de Noviembre, en Morandé 356, Santiago. Cierra su registro del 31 de Octubre al 10 de Noviembre.

MERCEDES DE LAS CONDES, Co. MINERA—Avisa que por aumento de capital aprobado por el Gobierno, deben pagar los accionistas las acciones que les correspondan antes del 6 de Noviembre.

NUEVA ELQUI Soc. MINAS DE PLATA.—Cita a junta general extraordinaria para el 3 de Noviembre en "El Mercurio" de Santiago, con el objeto de tratar sobre la emisión de 100,000 acciones, de las autorizadas por el Gobierno, en la última reforma de estatutos. Cierra su registro del 26 de Octubre al 3 de Noviembre.

AL REEMPLAZAR LAMPARILLAS
SIEMPRE HAGALO POR
"PHILIPS"
POR SU BUENA LUZ, DURACION Y ECONOMIA, NO TIENE RIVAL.
EN VENTA EN TODAS LAS CASAS DEL RAMO IMPORTADORES
MORRISON & Co.
SANTIAGO

LA SEMANA BURSATIL

ILUSTRACIONES DE PRECIOS DURANTE LA SEMANA

SUMARIO

BONOS

Caja 8-1|2, de 88 a 90; Caja 8-1, de 94 1|2 a 97; Priv. Dio. 8, de 84 a 85. Debentures, de 39 1|2 a 40.

BANCOS

Español de 136 a 138, Hipotecario Chile de 600 605; Nacional de 92 a 94.

SALITRERAS

Galicia de 32 1|2 a 34, Chilena, de 31 1|2 a 33 1|2

GANADERAS

Río Blanco, de 21 a 24.

INDUSTRIALES

Elect. Ora., de 10 1|4 a 10 1|2; Viña de 30 1|4 a 30 3|4.

MINERAS

Bronces, de 5 a 5 3|4, Carolina de 32 a 33, Cerro Grande de 21 a 24 1|2, Condoriaco, de 3 3|4 a 4; Dichas de 20 a 28; Disputadas de 32 a 33 1|2; Fortuna de 13 1|2 a 14 1|2; Kumpuana de 20 a 30; La Chinchorro de 8 1|2 a 11; Lebu de 9 1|2 a 11; M. Blanco de 40 a 45; Oploca de 199 a 203; Oruro de 30 3|4 a 32; Patiño de 308 a 309; Potasa de 7 1|8 a 7 1|2; Salvador de 31 1|4 a 35; Cristo de 9 1|4 a 9 1|2; Tocopilla de 79 1|4 a 87 1|2.

BAJARON

BONOS

Hipot., 8-1, de 88 1|2 a 88.

BANCOS

Garantizador, de 12 a 11.

SALITRERAS

Antofagasta de 83 1|4 a 80 1|2; Lastenia de 62 a 6[illegible] 1|2, Loa de 74 a 72 1|2; Perfetti de 17 7|8 a 17 3|4.

GANADERAS

Gente Grande, de 91 a 88 1|2; Fuego, de 198 1|2 a 190.

INDUSTRIALES

Elect. Ind. de 78 a 72; Gas Valparaíso, de 108 a 95; Malvoa de 11 a 10; Tejidos El Salto, de 137 a 136.

MINERAS

Cayloma, de 8 a 7 1|2; Chacaltaya de 44 1|2 a 44; Colquiri, de 16 1|2 a 15 3|4; Máfil, de 48 a 47; Elqui, de 12 3|4 a 11; Rita, de 5 a 4 1|8; Vacas de 4 3|8 a 4 1|4.

EL PRECIO DEL ORO DURANTE LA SEMANA

Lunes: 1.a rueda, vendedor 205; comprador 204.

2.a rueda: vendedor 205; comprador 204.80.

Martes 1.a rueda: vendedor a 204.80; comprador 204.60.

2.a rueda: vendedor 204.40; comprador 204.20.

Miércoles: 1.a rueda: vendedor a 203.70; comprador a 203.60.

2.a rueda: vendedor a 203.20; comprador a 202

Jueves: 1.a rueda: vendedor a 200.50; comprador a 200.

2.a rueda: vendedor a 202.50; comprador a 202.

Viernes: 1.a rueda: vendedor a 201.90; comprador a 201.50.

2.a rueda: vendedor a 202.60; comprador a 202.50.

Sábado: 1.a rueda: vendedor a 203.40; comprador a 203.20.

LIBRA POR ORO, DURANTE LA SEMANA

Lunes: 1.a rueda: vendedor 13.10; comprador 13.

2.a rueda: vendedor 13; comprador 12.90.

Martes: 1.a rueda, vendedor 13; comprador 12.90.

2.a rueda, vendedor 13; comprador 12.90.

Miércoles: 1.a rueda, vendedor 13; comprador a 12.90.

2.a rueda: vendedor 13.10; comprador 12.90.

Jueves: 1.a rueda: vendedor 13; comprador 13.

2.a rueda: vendedor 13; comprador 12.90.

Viernes: 1.a rueda: vendedor, 13.10, comprador 12.90.

2.a rueda: vendedor 13; comprador 12.90.

Sábado: 1.a rueda: vendedor 13; comprador 12.90.

[illegible] EN DOLARES DURANTE LA SEMANA

Lunes	4.49 1|8
Martes	4 49 7|8
Miércoles	4.50 5|8
Jueves	4.49 3|4
Viernes	4.49 1|4
Sábado	4 49 1|4

PRECIO DEL ESTAÑO DURANTE LA SEMANA

Lunes: al contado 251.50; a plazo 253.0.0.

Martes, al contado: 250.10.0; a plazo 252.5.0.

Miércoles, al contado: 25310.0; a plazo 255.0.0.

Jueves, al contado 253.10.0; a plazo 255.10.0.

Viernes, al contado 256.2.6; a plazo 257.15.0.

En consecuencia, subió al contado 10.12.6, y a plazo 10.0.0.

PRECIO DEL COBRE DURANTE LA SEMANA

Lunes, al contado 62.17.; a plazo 63.17.6.

Martes, al contado 62.15.0; a plazo 63.15 0.

Miércoles, al contado: 62.15.0, a plazo 63 15.

Jueves, al contado 62.17.6, a plazo 64.0.0

Viernes, al contado 63.2.6; a plazo 64 5 0.

En consecuencia: subió al contado 0.12.6 y a plazo 0.12.6.

PRECIO DE LA PLATA DURANTE LA SEMANA

Lunes, al contado: 35 7|16.
Martes, al contado: 35 5|8.
Miércoles, al contado: 35 7|16.
Jueves, al contado: 35 5|16.
Viernes, al contado: 35 1|4.
En consecuencia, bajó al contado: 7|16.

PAPAS
De Cunaco, Codao y Nancagua
AMARILLAS de 1.a clase $ 17.50
CAZUELAS, muy sanas y granadas, $ 18.—
SEMILLON cazuelas para siembras: procedente de Temo. $ 15.—
CARBON de espino granado $ 13.50
CARBON quillay, granado. $ 8.30
Leñas de todas clases, coke, maíz, miel, cera garbanzos etc., etc.
Ofrece al precio más bajo de plaza
BODEGA LA PATRIA
— CHACABUCO N.o 15 —
Teléfono 168, Estación
NOTA: Por partidas, precios especiales con facilidades para los pagos.

AMBULANCIA
— PARA —
Perros y Gatos
— DEL —
Dr. L. Schmidt Hernan
con 8 departamentos aislados, seguros, higiénicos.
CONSULTORIO CLINICO
Para pequeños animales. Completo instrumental para exámenes y operaciones.
LABORATORIOS:
Consultas 9 a 12-2 a 7 P. M.
TARIFAS:
Ambulancia ida y vuelta $ 4.00
Consultas $ 3
TELEFONO 3649
SAN ANTONIO 457

SIMODONT
La Pasta Dental Alemana más eficaz contra la PIORREA. LIMPIA, PERFUMA EL ALIENTO. PIDA, USE SIEMPRE
SIMODONT
SIMI
El producto más afamado Indispensable para el cuidado del cutis.
LAS DAMAS deben usarlo al acostarse y levantarse. LOS CABALLEROS, después de afeitarse
NO ES GRASOSO
JABON PINO RADIOL
A BASE DE EXTRACTO DE PINO
La última palabra. Lo mejor que se conoce. Desinfecta, perfuma y vigoriza el cutis.
TABLETAS PINO-RADIOL
PROCURAN EL VERDADERO BAÑO DE SALUD
Ponga una tableta en el baño y gozará de sus maravillosos efectos.
Cura el Rematismo. — Tonifica los Nervios.
SOLICIT. MUESTRAS E INSTRUCCIONES EN LA BOTICA ITALIANA. HUERFANOS N.o 1020

REVISTA COMERCIAL EN PRODUCTOS DE EXPORTACION DE VALPARAISO

(Especial para "La Nación" de Santiago)

La situación del mercado de productos de exportación no ha variado. Por lo general las cotizaciones se mantienen las mismas y el interés en comprar nuestros productos se refieren principalmente a trigo y avena, por cuanto los productos de chacarería están muy poco solicitados.

En general, son excepción de frejoles, se puede estimar que hay pocos productos disponibles para la venta, pero aún éstos, en vista de los precios altos que los tenedores pretenden y que corresponden a cotizaciones cuando el cambio lo tenemos alrededor de $ 44.00 hacen que los negocios se dificulten.

En la presente revista daremos los embarques que se han efectuado por los distintos puertos de la República:

PRECIOS POR LOS CIEN KILOS EN PUERTOS DE EMBARQUES

AVENA—Los precios por la avena se mantienen bastante sostenidos, cotizándose alrededor de $ 30 los 100 kilos con saco bordo puertos de embarques. En los últimos momentos se observaba una pequeña depresión en vista de que los mercados europeos están aguardando el resultado de los acontecimientos políticos de sus respectivos países y mantienen la situación comercial un tanto deprimida.

Los embarques se han concretado a los siguientes efectuados por Valdivia:

6,596 sacos por Loreto a Londres; 1,008 sacos por Delft a Hamburgo; 4,246 sacos por Glenluce a Liverpool; 879 sacos por el Breda a Liverpool; 1,900 sacos por el Breda a Rotterdam.

ARVEJAS.—Los precios por las arvejas verdes se pueden decir que son nominales por cuanto no hay buenas existencias, y sus cotizaciones fluctúan alrededor de $ 65 en puertos de embarques por clase garantida sana y buena. Ha salido bastante por Valdivia durante el mes de setiembre, como se puede apreciar por los detalles siguientes:

998 sacos por el Kennemerland a Buenos Aires; 263 sacos por Atto a Callao; 355 sacos Oklahama a Amberes; 504 sacos por Delft a Hamburgo; 262 sacos por Schwarzwald a Hamburgo.

En cuanto a las cotizaciones de las blancas, los tenedores están pidiendo por ellas $ 55, bordo puertos de embarques, pero no se conocen transacciones. Sumamente abatido el mercado de este producto.

AFRECHO Y AFRECHILLO. — En vista del alza de los precios que se han mantenido en los mercados europeos, las cotizaciones en Chile continúan firmes alrededor de $ 24 los 100 kilos con saco bordo puertos de embarques. Estos forrajes han continuado con mucha demanda y siguen interesándose por ellos.

Los embarques han correspondido al interés que se han observado por este producto, cuyos detalles son los siguientes:

Por Valdivia:

Afrecho: 1,250 sacos por el Atto a Amberes; 3,359 sacos Rapot a Hamburgo; 1,755 sacos Rapot a Amberes; 2,500 sacos Rapot a Hamburgo, 1090 sacos Glenluce a Liverpool; 1,667 sacos Breda a Hamburgo.

Afrechillo: 615 sacos por el Atto a Amberes; 2900 sacos Loreto a Londres; 812 sacos Rapot a Hamburgo; 770 sacos Rapot a Hamburgo; 400 sacos Glenluce a Londres.

Embarques efectuados por Valparaíso:

Afrechillo: 541 sacos por el Briello a Hamburgo.

CEBADA.—Los precios por la cebada se han mantenido fluctuando alrededor de $ 54 en puertos de embarques por la clase forrajera. Los precios se mantienen algo anarquisados pero fluctúan alrededor de la cotización indicada.

En cuanto a embarques al extranjero, se han efectuado los siguientes:

Por Valparaíso:

479 sacos por el Magellán a Liverpool; 8,200 sacos por el Magellán a Liverpool.

Por San Antonio:

6,235 sacos por el Loreto a Londres; 9,550 sacos por el Rapot a Amberes.

CERA.—Siempre muy solicitada y los precios fluctuando alrededor de 450 pesos los 100 kilos neto en puertos. No hay embarques.

FREJOLES. — Este producto no ha podido reaccionar en sus precios por falta de pedidos del extranjero. Se cotizan nominalmente como sigue:

Frejoles bayos y burritos, $ 48 en línea.

Caballeros, $ 95 en Barón.

Triguitos, $ 80 en Barón.

Coscorrones, $ 70 en Barón.

Araucanos, $ 60 en Barón.

En general, los frejoles de color por los que están más abatidos que los blancos, por cuanto estos últimos, los de exportación, en vista de haber pocas existencias, se van colocando poco a poco; pero con respecto a los de color y blancos de consumo local, hay enormes existencias no sólo en los puertos de embarques sino que también en las zonas de producción, y dadas las circunstancias que no hay órdenes del extranjero para su compra tenemos que sus precios se mantienen por demás abatidos sin interesar. Queda el mercado completamente vendedor.

Los embarques efectuados al extranjero han sido los siguientes:

Por Valparaíso:

1,713 sacos por el Rakuyo Maru a San Francisco.

254 sacos por el Essequibo a Nueva York.

150 sacos por el Essequibo a La Habana.

Por San Antonio:

621 sacos por el Ebro a Callao.

43 sacos por el Ebro a Habana.

848 sacos por el Ebro a San Francisco.

GARBANZOS. — Sumamente abatidos también estos productos, cotizándose los regulares alrededor de $ 65 en Barón y puertos de embarques. Los demás tipos se cotizan según sus calidades.

Han salido muy pocos garbanzos al extranjero, hay muy pocos pedidos y ésta es la causa por la cual los precios han aflojado.

Se embarcaron por el Santa Luisa 200 sacos a Nueva York, y por el Essequibo 100 sacos para Habana. Esto es todo.

HARINAS. — Los precios por las harinas se han mantenido, fluctuando alrededor de $ 29 quintal, en Valparaíso. Ya es de conocimiento de todos que los precios éstos no corresponde a los precios del trigo, pero se debe a que la segunda mano presiona con sus cotizaciones por tener enormes cantidades aún en existencias que no se han consumido.

Los embarques para Bolivia siempre siguen; habiéndose embarcado las siguientes partidas por Valdivia en Setiembre:

4,000 sacos por el Gerfried para Bolivia; y

1,000 sacos por el Glenluce para Mollendo.

HIGOS. — Se embarcaron 1,120 sacos de higos por el Rakuyo Maru para San Francisco de California, mercado que se ha abierto para este producto que antes no tenía mercado fuera de Chile. Hay que celebrar esta circunstancia, pues representa que poco a poco todos los productos de Chile se aprecian en el extranjero y se soliciten. Las cotizaciones actuales son tan variables [illegible]

LENTEJAS. — Los precios por las lentejas siguen siempre muy abatidos, fluctuando en Valparaíso para [illegible] inmediata alrededor de $ 115 los 100 kilos con saco. Muy poca demanda tiene. Del extranjero no vienen órdenes, lo cual es muy sensible, pues aún quedan bastantes existencias en Chile, que podrían tener salida. Todo además es cuestión de precio, de modo que cuando los tenedores resuelvan largarlas, que tendrá que ser muy pronto en vista de tener la próxima cosecha encima y que será enorme en cuanto a cantidad si la naturaleza sigue acompañando las cosechas, entonces el mercado se moverá más.

Salieron las siguientes partidas:

Por Valparaíso:

530 sacos por el Santa Luisa a Nueva York.

127 sacos por el Essequibo a Nueva York

80 sacos por el Daule a Callao.

Por San Antonio:

292 sacos por el Loreto a Havre.

250 sacos por el Delft a Havre.

LANAS. — Los precios por las lanas aún han mantenido sus cotizaciones enormemente subidas, fluctuando sus precios alrededor de $ 540 los 100 kilos en procedencias. Como se puede apreciar, estos precios son enormes y darán, en consecuencia, a los tenedores un gran margen de utilidad. Los embarques aún se efectúan en cantidades muy reducidas, por cuanto recién está entrando la esquila del presente mes de Octubre.

MAIZ — Los precios por el maíz están bajando día a día. No se ha sostenido por no venir órdenes del extranjero. Actualmente se cotiza alrededor de $ 40 los 100 kilos con saco en puertos de embarques por clase amarillo y colorado indistintamente. Es verdad que muchos tenedores desean aún obtener precios mejores, pero el mercado de exportación al menos no puede pagar precios superiores, y aún escasamente los que indico. De todos modos, no hay que olvidar que éstos son precios por demás generosos, que por lo general las cotizaciones en años anteriores no fueron nunca superiores a $ 28 en esta temporada.

En cuanto a embarques, solamente conocemos uno de 778 sacos que el Ebro recibió en San Antonio para el Callao. Esto es todo.

PASAS. — Los precios por las pasas bastante abatidos, cotizándose en Coquimbo a $ 54 bulto de 63 libras neto. Las de Huasco están firmes en sus precios, en vista de las pocas existencias. Fluctúan alrededor de $ 100 bulto de 100 libras neto.

PAPAS. — Muy bajas sus cotizaciones, las cuales fluctúan por las antiguas alrededor de $ 12 saco por partidas en Barón. Como se puede apreciar, los precios han bajado apreciablemente.

No ha salido nada para los puertos de los países vecinos del Norte. Todo como se ve es para consumo local únicamente.

PASTO — Las cotizaciones por el pasto se mantienen sostenidas, cotizándose como sigue:

Pasto de primer corte, uno con otro, $ 20 los 100 kilos en línea.

En vista de la sequía no sería nada de extraño que los precios se mantuvieran durante todo el año firmes, pero también hay que convenir que la cosecha normal de pasto en Chile no es consumida toda de modo que quedará probablemente un sobrante para el próximo año, que permita que las cotizaciones se sostengan y no suban exageradamente.

SEMILLAS. — Los precios por las semillas se han mantenido firmes en las que se relacionan con las de exportación. Por ejemplo, el trébol se cotiza alrededor de $ 360 los 100 kilos embarcados para Nueva York 380 sacos por el Santa Luisa y para Liverpool 643 sacos por el Orcoma.

En cuanto a las demás semillas, las de curaguilla se cotiza hoy día a $ 24 los 100 kilos con saco en Barón, la alfalfa de Huasco a $ 220 los 100 kilos con saco en Valparaíso. En cuanto a la de cáñamo, los precios fluctúan nominalmente alrededor de $ 80 en Valparaíso puesto bodega.

QUILLAY. — Los precios por el quillay están sumamente abatidos, no ha reaccionado cotizándose alrededor de $ 85 los 100 kilos en puertos de embarques. Hay poco interés por comprar.

En cuanto a embarques, son muy reducidos, solamente conocemos uno que se hizo por San Antonio y que corresponderon a 142 fardos que llevó el Delft a El Havre. Esto es todo.

TRIGO BLANCO. — Las cotizaciones por el trigo blanco se han mantenido sostenidas, cotizándose alrededor de $ 46 los 100 kilos con saco puesto a bordo Talcahuano y alrededor de $ [illegible] los 100 kilos sin saco, puesto Santiago.

Los embarques han continuado con toda actividad como pueden apreciarse por los detalles siguientes:

Por San Antonio:

1,755 sacos por el Delfta a Rotterdam.

Por Valdivia:

10,188 sacos por el Oklahama a Callao.

6,290 sacos por el Gerfried a Callao.

3,750 sacos por el Loreto a Callao.

865 sacos por el Glenluce a Liverpool.

5,891 sacos por el Breda a Callao.

TRIGO CANDEAL. — No ha variado en sus cotizaciones, fluctuando alrededor de $ 50 los 100 kilos con saco en Barón por buena clase. Para el fino los tenedores piden más, pero es el caso que el mercado se [illegible] de pagar precios más subidos, por ser ya de por sí este precio muy alto.

Valparaíso, Octubre 23 de 1924.

AGUSTIN GAZITUA,
JORGE GAZITUA,
Corredores en Productos de Exportación.

MUEBLES
de todas clases, a precios sumamente bajos y con GRANDES FACILIDADES DE PAGO, vende
MUEBLERIA "ARTURO PRAT"
Arturo Prat 182
Consulte nuestros precios

MATADERO PUBLICO

ENCIERRA DE HOY

Ganado mayor		Ganado menor	
Bueyes	24	Corderos	[illegible]
Novillos	142	Cerdos	[illegible]
Vacas	101	Terneros	[illegible]
En vara	39		
Total	306		

Pesos fuertes y chauchas
COMPRA LA
JOYERIA M. LLA
SAN ANTONIO 30

ESPLENDIDO
departamento a la calle [illegible] piezas se arrienda con o sin pensión. Se exige referencias.
SAN ANTONIO 460

Propiedad Vendo
Edificación moderna 8.40 mts. por 25 mts. en Avenida Vicuña Mackenna 997. Precio: $ 45,000. Verla de 3 a 6 P. M.
NO SE ACEPTAN INTERMEDIARIOS

ARRENDAMOS
A cuatro cuadras Plaza Armas. Apropiada para casa residencial o numerosa familia.
Extensa residencia con 30 habitaciones, gran hall, patios, jardín y la mayoría de las habitaciones con parquets.
Mac-Clure y Harrison
1091 - COMPAÑIA - 1091

RAULI
muy seco para puertas, 2x3, 2x4, 2x6, 2x8, cepillado y pallillos 1x2, tiene listo para entregar
LA REPUBLICA
BARRACA Y FABRICA DE MADERAS
DOMEYKO 2354

HERIBERTO ROJAS B. C.—Hoy a las 9 P. M. se efectuará una interesante velada pugilística en honor de nuestro socio honorario señor Américo Quintana, en nuestro local, Eyzaguirre 784, con el siguiente programa:

Hernán Baeza con Oscar Rojas, 4 rounds; Lorenzo Coll con Oscar Gallardo, 4 rounds; Luis Rojas con Manuel Soto, 4 rounds; Jaime Coll con Oscar Fernández, 4 rounds; Luis Leiva, del Tallman con Carlos Rojas, del Globo, 5 rounds semi fondo; Juan Cáceres, del H. Rojas con Juan Andrade, del Vicente Salazar, match de fondo a 5 rounds y 1 más en caso de empate.

FARIÑA B. C.—Luis Villalobos y Juan Pardo.—Estos execelentes aficionados han firmado contrato de pelea para el Domingo 26 del presente a las 4 P. M. en el cómodo local del centro Fariña.

El match de semi fondo lo harán los aficionados Oscar Andrade, del Fariña y Santiago Cloe, campeón del Sportivo Barcelona.

GERMAN CONTRERAS B. C.—Todo un éxito será la matinée boxeril que ofrece este centro en su local, San Ignacio 1523, en honor de nuestro presidente activo señor don Segundo Sepúlveda. Actuarán buenos aficionados y profesionales tales como M. Toledo, C. Rojas, A. Guajardo, L. Gutiérrez, Florín Quintanilla, Guillermo Caro, Vicente Marchant, C. Ponce y profesionales René Contreras, y José Chacón que harán el match de fondo.

CENTRO DEPORTIVO URSUS.—Las peleas que organiza esta antigua institución boxeril han despertado vivo entusiasmo, ya que su objeto es reunir fondos para cubrir su déficit de tesorería.

El programa es el siguiente: 4 rounds entre Héctor Chávez Orellana versus Florencio León.

4 Rounds entre Juan López versus Luis Salinas.

5 Rounds entre Francisco Rodríguez y Luis Cornejo.

5 Rounds entre Miguel Contreras y Luis Villablanca.

5 Rounds entre Pablo Latorre y Luis Soza.

Se hacen gestiones para efectuar estos encuentros en el Hippodrome Circo.

DESAFIOS.—Oscar Verdugo desafía a Rafael García y Fernando Valdenegro.

Rubén Lira desafía a Alberto Cornejo.

Angel Tacchi desafía a Otoniel Marchant; Joaquín Firpo y pida la revancha a Eduardo Díaz.

Teodoro Raddatz, de 50 kilos, desafía a todos los aficionados de su peso, especialmente a Juan Paniagua.

Luis Gómez desafía a Luis Santana y pide el desempate a Oscar González.

Daniel Torres, peso medio pesado, desafía a todos los aficionados de su categoría de Puente Alto y muy especial a Emilio Godoy, de Santiago, en las condiciones que desee.

Bases para todos estos desafíos en el Centro Quintín Romero, Unión Americana 285, todas las noches, de 8 a 9.

Roberto Muñoz nos pide desafíemos en su nombre al aficionado José Arratia y pide la revancha a José Bonifay.

NATIONAL SPORTING CLUB.—San Diego 188.—Este gimnasio efectuará una velada boxeril en honor de los redactores de la prensa de la capital en la que tomarán parte conocidos aficionados. El match de fondo estará a cargo de Adolfo Arancibia y Raúl Vega.

VERANEO

VIÑA DEL MAR Y VALPARAISO

Arriendo de residencias amobladas

Ofrezco gran número de casas y chalets amoblados en las mejores ubicaciones de Viña del Mar, Valparaíso y alrededores próximos a los BALNEARIOS, de canon desde $ 600 a $ 5,000 mensuales por temporada de cualquier tiempo. Mi oficina cuenta con corresponsal en Viña del Mar y Valparaíso, que se encarga de atender a los interesados en la visita y entrega de las propiedades ofrecidas.

GONZALO CAMPO

GALERIA ALESSANDRI N.o 15.— CASILLA 1145.—

TELEFONO 63

Junta de Beneficencia

PARA

ESTUDIOS SUPERIORES

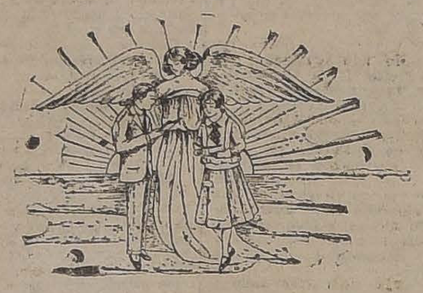

AUTORIZADA POR DECRETO N.o 1701, DE FECHA 30 SETIEMBRE DE 1924

Gran Reparto de Premios

ENTRE SUS COOPERADORES EL

29 DE NOVIEMBRE

PREMIO MAYOR

$ 25,000

1,186 PREMIOS CON UN TOTAL DE $ 84,970

VALOR DEL RECIBO:

ENTERO: $ 25.-

QUINTO: $ 5.-

Ayude esta Obra Nacional

DISTRIBUIDORES GENERALES

AGUSTINAS 1060. — CASILLA 249

—SANTIAGO—

NECESITANSE AGENTES HONORABLES.

Compro Joyas

con Brillantes, Perlas, Diamantes.

Pago instantáneo.

ESTADO N.° 56

AVISOS ECONOMICOS

AVICULTURA Y CULTIVOS

HUEVOS PARA INCUBAR RHODE Island, Leghorns blanca y perdiz, Orpington leonada, vendo constantemente. San Martín 64. 26 O

HUEVOS GARANTIDOS DEL DIA y para incubar, Leghorn, Inglesas, Americanas y Rhode Island, de buena procedencia. Vicuña Mackenna 1227. 26 O

PAJARERA CUATEO DEPARTAMENTOS, nueva, barata. Independencia 1151. O-26

FLORES, CLARINES, VENDO. Pedro L. Cuadra 479, Ñuñoa. 26—O

SEMILLA NABO PAJARO, 60 CENTAVOS kilos, bebederos y alimentos para aves, almácigos, porotos huerteros, salitre, raña, tinas y maceteros. Hay gross, jarrones, jardineras, platos, ánforas para cazar, ofrece Alfarería y Semillería Valenzuela, Mercado Central, interior, puerta Norte. 27—O

SE VENDEN FLORES. PEREZ VALENZUELA 353. 26-O

GALLINAS CLUECAS, HUEVOS PARA encubar Catalanas, Patos Pekin, gallos Rhode, vendo, Román Díaz 1939 por Irarrázaval paradero Escuela Caballería.

TRIO OPITON NEGRAS IMPORTADAS, vendo Maestranza 918.

CLAVELINAS ROSADAS Y BLANCAS, por miles y flores de todas clases, véndese. Independencia 1854. 29-O

VENDESE SEMILLA EUCALIPTUS Catedral 1565. 27 O

HUEVOS FRESCOS, $ 21,00 CIENTO, Esperanza 77. Teléfono 3904.

JARDIN REPUBLICA SE TRASLADA, Gay 2170, hace todo trabajo de flores, guirnaldas, para todo Santos.

CRIADERO DE SEMILLAS DEL país, especialidad en almácigos de hortaliza y jardín, maíces y porotos huerteros, almácigo de ají blanco por metro. Mercado Central, puerta San Pablo.—Rosa Suazo. O-27

FLORES CORTADAS, PLANTAS en tierra y macetero. Recoleta afuera. Avenida Pedro Donoso 25.—Rosa Suazo. O 27

ROSAS, CLARINES POR CIENTOS, miles, flores surtidas, vendo constantemente. Avenida Macul 1433. Hágense coronas y guirnaldas. O 28

LA PRODUCCION DE FRUTAS DE "El Guindal de Mena" se vende. Tratar: Morandé 632. 28—O

AUTOMOVILES Y CARRUAJES

VENDO AUTO JORDAN SIETE asientos, recién ajustado y pintado, muy lindo. Garage Gladino. Cienfuegos 11. 26-O

COMPRO MAGNETO DE CUATRO cilindros o cambio por uno de seis. Garage Gladina. Cienfuegos 11. 26-O

ESCUELA PRACTICA DE CHAUFFEURS mecánicos. Cursos rápidos. enseñanza por sus dueños, varias marcas. Vicuña Mackenna 448-564. Nov. 5

VENDO ELEGANTE GONDOLA Ford para 18 pasajeros, casi nueva, con recorrido Matadero. Copiapó 1423. O-25

VENDO CARRETON DE MANO Y ruedas chicas, Manuel Montt 2246. 26 O

VENDO CON FACILIDAD UNA góndola Ford. San Diego 724. 26—O

GONDOLAS DODGE 20 PASAJEROS en actual servicio vende por la mitad de su precio. El garage Dodge de Valparaíso. O-26

AUTO-CAMION DOS TONELADAS compro. Salas 157. 26-O

VENDO CARRETON DE MANO Y ruedas chicas. Manuel Montt 2246. 26—O

GONDOLA FORD VENDO CON FACILIDADES o cambio por automóvil turismo. Dardignac 026. 26-O

SE VENDE UNA GONDOLA FORD en buen estado, recorrido Fábrica Cartucho, la doy muy barata. Tratar: Purísima 165. 26—O

VENDO CARRETELAS CON CABALLOS y arneses. Vicuña Mackenna 1329. 26—O

VENDO OCASION AUTO DODGE turismo. Verlo y tratar, en Delicias 1881. 26—O

VENDO FORD DE OCASION CON poco uso. Tratar. Ñuñoa 127. De 8 a 9. 27—O

CARRETELA FLAMANTE RUEDAS nuevas especial para lechera, vendo. Torreblanca 816 esquina San Pablo. 27-I

VENDO ESPLENDIDO AUTO KING turismo, o cambio por buena góndola, Independencia 1617. 26 O

AUTO CHALMERS FLAMANTE, vendo de ocasión. Castro 70, Ghiardo y Cía. 26 O

AUTO FORD CERRADO, LINDA tapicería, véndese ocasión. Castro 70. Teléfono 1893., Ghiardo y Cía. 26 O

DESEO COMPRAR AUTOMOVIL Essex o Studebacker, con poco uso, dirigirse A. O. Casilla 3744. 26 O

DOS AUTOMOVILES, "CHEVROLET" de 5 y 7 asientos, en perfecto estado, vendo en 7 mil pesos; Caja Registradora muy poco uso, vendo de ocasión. Puente Alto, Almacén La Campana. 27—O

COCHE LIVIANO CUATRO RUEDAS, lanza, varas, arneses, vendo. Avenida Chile 1058 29-O

$ 2,700, OCASION VENDO AUTOmóvil Ford, turismo, perfecto estado. Compañía 1065. Oficina 25. 26—O

TRES FLAMANTES AUTOMOVILES Ford, tipos landeulet, limousine y turismo, último modelo, vende Nicanor Rubio. Vicuña Mackenna 620. 26—O

COMPRO PATENTE AUTO PARTICULAR, 1924.— U. Americana 33. 27—O

SE VENDE UNA CARRETELA nueva, con dos caballos. Tratar. Exposición 842. 27-O

STUDEBACKER CINCO ASIENTOS perfecto estado, absolutamente garantido, vendo ocasión. San Luis 357 (Los Leones). 26-O

COMPRO GONDOLA FORD, BUEN estado, pago contado. Toesca 2553. 26-O

LUJOSO AUTOMOVIL 7 ASIENTOS, arriendo por meses, horas, mañanas o tardes. Brasil 773. Teléfono 2776. 28-O

AUTOMOVIL DODGE, MODELO de los últimos vendo ocasión. Libertad 23. 26-O

COMPRO CARRETONCITO HELAdero. A. Prat 1253. O-26

VENDO VICTORIA CON O SIN caballos, mitad valor. Tratar de 7 a 10 A. M. Cochrane 1479. 26-O.

BICICLETA MEDIA PISTA. $ 240. 27—O

VENDO UNA GONDOLA FORD EN perfecto estado, verla y tratar: Blanco Encalada 2811. 28-O

SE VENDE UN CARRETON AREnero, inconcluso. Irarázaval 300, entre Condes y Eucaliptus. 28—Oct

ATENCION: DUEÑOS DE GONDOlas, autos. Espléndida y lucrativa industria de fácil manejo, marca acreditadísima, permutaría por automóvil grande o góndola de buena clase. Alf. Correo Central. 27—Oct.

CARROCERIA

Góndola último modelo, vendo de ocasión.

BULNES 040

BICICLETA MEDIA PISTA $ 240. Bascuñán 1353. O-27

GONDOLA PARTIDA AUTOMATIca perfecto estado vendo dando garantía. Daniel Laurel. Huérfanos 1235.

AUTO SIETE ASIENTOS, CON CApota, victoria y de turismo, motor garantido, véndese de gran ocasión, en Miraflores 259, preguntar por maestro Juan Pérez. 30-O

SE HACE TODA CLASE DE TAPIcería de automóviles, capotas, fundas y góndolas. Providencia 1162.

PERMUTO GONDOLA EUROPEA por propiedad por enfermedad del dueño. Borja 197. 30-O

REPARACIONES DE AUTOMOVIviles en general, trabajos respondo garantía. Moneda 2215.

CARRETON GRANDE, DE GOLPE, aperado, véndese. Sotomayor 37.

FORD OCASION, AUNQUE NO PERfecto estado, compo. O. R. Casilla 784.

GARAGE CARMEN, CAMILO HENríquez 676. Boxes $ 25, guardar noche, 0.50, lavados autos, clientes, 1.00.

CON GRANDES FACILIDADES PAgo, vendo Ford sin uso. Galería Alessandri 25 A.

CARRETELA VENDO SIN APEros Santa Rosa 2020.

VENDO CARROCERIA AUTO 5 asientos. Avenida Matta 905. 27 O

VENDO CARRETELA LIVIANA, muy buena clase, ferretería importada. Santiago 1477. 27 O

VENDO CARETELA GRANDE MUY firme, ferretería importada. Santiago 1477. 27 O

VENDO CARRETELA NUEVA MUY firme, ruedas dobles, Santiago 1477. 27 O

VENDO RUEDAS NUEVAS Y usadas, precios de ocasión. Santiago 1477. 27 O

VICTORIA CON CABALLOS VENdo, Lord Cochrane 1330.

VENDO DE OCASION UN VICTOria, puesto y en buen estado. Pedro Lagos 1580.

ARRIENDOS (Necesitan)

DESEO ARRENDAR EN SAN BERnardo casa quinta que tenga entrada para auto, Barroso 70. 25 O

CASITA QUINTA, CANON MODIco por Ñuñoa, Macul Providencia, a Los Leones necesito extranjero. Casilla 558. 26-O

NECESITO ARRENDAR BAJOS, hasta $ 500, diez habitaciones. Hoffman. Clasificador 276. 26—O

MATRIMONIO DESEA ARRENDAR pieza amoblada en casa de familia que sea central, precio módico. — Aunque sea cité. Dirigirse. Casilla 3890. — E. B. O-30

EN CASA FAMILIA DESEO PIEZA amoblada. Prefiérese independiente. Contestar Clasificador 223, indicando precio. 26-O

TOMO EN ARRIENDO CASA HAbitación, con sitio a propósito guardar góndolas, gas, luz eléctrica. Dirigirse Catedral 1565. 27—Oct.

NECESITO ARRENDAR LOCAL para taller arreglos autos, Aldunate 1060. 27 O

NECESITO ARRENDAR CASA PAra 1o. Diciembre, de $ 300 a $ 400. pesos, barrio Independencia. Ofertas Carrión 1352 A. M. C. 27—O

MATRIMONIO SOLO NECESITA pieza balcón la calle sin muebles con pensión en casa de familia honorable, sin pensionistas, barrio central Dirigirse a J. L. San Diego 219. B. O-26

NECESITO ARRENDAR CASA NUEva si posible por teminarse, situación central, cinco piezas fuera dependencias. Canon máximo, $ 600. Ofertas a Oelckers, casilla 3788. O 28

NECESITO EN ARRIENDO URgentemente quinta en Ñuñoa o Providencia. Nataniel 537. 27-O

POR LA TEMPORADA ARRIENDA se casa altos, amoblada, 4 dormitorios, salón, escritorio, comedor, baño, etc., fuera dependencias, situada cale Vaparaíso, Viña del Mar, da calle Valparaíso, Viña del Mar. 28—O.

NECESITO ARRENDAR QUINTIta para el 1.o desde el Llano hasta Lo Ovalle, ofertas: G. Choappa, Casilla 3906.

ARRIENDOS (Ofrecen)

CASA COMODA, CON TODOS SUS servicios y muy central, altos y bajos, dos patios, parrones, arriéndase $ 400. Olivares 1347. Verla a toda hora. 28 O

CASA DECENTE $ 100, SEMINARIO 336. Cerquita Marín. 30-O

MUDANZAS 'EL SOL", TRASLADAmuebles en toda la República. Precios bajos. Personal competente, honrado. Nataniel 24. 29-O

$ 260 ARRIENDO CASA, CUEVAS 809, verla, de 2 a 5. Tratar: San Francisco 86. 26-O

DEPARTAMENTO DOS PIEZAS, arriéndase a personas respeto. Melchor Concha 13. 26-O

ARRIENDO CASA RECIEN REfaccionada, 7 piezas, baño, cocina, luz eléctrica, dos patios, una cuadra Matucana, verla y tratar Mapocho 3478. 6—Oct.

ARRIENDO DOS BUENAS PIEZAS amobladas. Moneda 639. 29—Oct.

SE ARRIENDA DEPARTAMENTO tres piezas, hall, baño, luz, San Diego 355. 26 O

ARRIENDO COMODA CASA NUEva 12 departamentos, patios, Seminario 85. 26 O

$ 130, SE ARRIENDA UN DEPARtamento de tres piezas, barrio Providencia, Bravo 689, al llegar a Román Díaz. 29 O

ARRIENDO CASA NUEVA, 8 piezas, baño y dependencias.—Matucana 84. 28—O

ARRIENDASE CALLE ESTACION grandes bodegas, para industrias garages, etc.—Avenida Yungay 2814. 28—O

ARRIENDASE ESPLENDIDA CASA central. Moneda 1035. O-28

$ 250 ALTOS 5 PIEZAS TUBERIA DEpendencias gas luz eléctrica. Toesca 2366. (Etre República y Av. España. O-26

ARRIENDASE ALTOS PARA POca familia. Santa Rosa 176. O-28

ARRIENDO CASA CENTRAL 8 PIEzas, vestíbulo, servicio, $ 350. Serrano 657.

LOCAL PARA CUALQUIERA INdustria, garage, galpón, agua, alcantarillado. Arriéndase. Moneda 2856.

COMODA CASA, ELECTRICIDAD, Santa Isabel 370.

COMODA CASA COCHRANE 875. — Electricidad.

SE ARRIENDA CASA COMODA, con 5 piezas, en Av. Italia 1715. Tratar: Diez de Julio 49. 27-O

LOCAL EXTENSO, ALMACENES, arriéndase. Maestranza 211. 26-O

CASA, ALTOS, FLAMANTE, Arriéndase, Root 521. 26O-

$ 240 ARRIENDASE COMODA CAsita central. Granado 581. 27-O.

$ 170 CASITA CONFORTABLE arriéndase, Cité San Pablo 1616. Casita 6. Tratar: Dieciocho 719. 28-O

ESPLENDIDO ALMACEN CON PAtio y habitaciones arriendo en San Diego 266. Tratar: Alonso Ovalle 747.

SE ARRIENDA CASITAS DE CINco piezas, recién construídas, Rozas 208, $ 160. Tratar, Delicias 1296. 27 O

ARRIENDO DOS CASAS GRANdes, cómodas, en altos. San Diego 956 y 964. 27 O

CARMEN ESQUINA COMERCIAL $ 7,000, contado, resto mensualmente. Carmen 1705. 27 O

SITIO CERRADO PARA INDUStria y casita independiente se arrienda. San Francisco-Bío Bío.

LOCAL PARA INDUSTRIA SE arrienda. Av. Matta 1484.

$ 200 CASA COMODA, HERRERA 357.

DEPARTAMENTO EXCELENTE cánon módico, personas honorables arriéndase, dos, tres piezas, cocina. También linda pieza calle. — Huérfanos 2796.

ARRIENDO ESPLENDIDA CASA altos, ocho habitaciones fuera dependencias. Nataniel 537. Verla de 10 a 6. O-28

DEPARTAMENTO DOS PIEZAS balcón, calle, barato. Castro 459. 28-O

ARRIENDO CASA COMODA, MIguel Claro 1459 (Providencia). —Canon: $ 130.

100 PESOS ARRIENDO CASAS Herrera 1287.

ARRIENDASE PIEZA A PERSONA respeto, media cuadra carro Bellavista. Constitución 84.

$ 300 ARRIENDASE CASA, CUMming 771, buen estado, cómoda, sin altos, recién pintada, empapelada. Cinco piezas buenas hall, dependencias, patio; electricidad, gas. 27-O

$ 250 ARRIENDASE CASA RECIEN construída 8 habitaciones fuera servidumbre, San Ignacio 1448, carros 16-19. 27-O

ARRIENDASE DEPARTAMENTO. Jofré 432. 27-O

LUJOSA CASA RESIDENCIAL, DElicias 978. Frente Ahumada. O-26

SE ARRIENDA UN EXTENSO LOcal apropiado para Bodega. San Francisco 608. O-27

SE ARRIENDAN REGIAS CASAS recién construídas, a familias decentes Victoriano 333. Tratar Rivera 1302. O-27

$ 650, ARRIENDO CASA MODERNA altos y bajos. San Isidro 39. 27—O

$ 75, CASITAS INDEPENDIENTES. 10 de Julio 474. 27—O

$ 60. DEPARTAMENTO A LA CAlle. Purísima 151. 27—O

VICUÑA MACKENNA, 6.a CUADRA, bajos: 10 piezas, 2 baños, dependencias, moderna, limpia, patio extenso, jardín, 2 gallineros, toda comodidad, apropiada extranjeros, preferiría vender buen menaje o parte $ 650. Entrega Noviembre o Diciembre. Clasificador 280. N—4

LOCAL PARA NEGOCIO. SAN Antonio 35, al llegar a Alameda, se arrienda. Llaves y Tratar: Bandera 135. 30—O

$ 450 ARRIENDO CASA MANUEL Montt 1466. Providencia. 27-O

$ 150 ALMACENES CON CASAS, pasaje frente a la Vega. Tratar Av. La Paz 283. 22 Nov.

CENTRALES PIEZAS ARRIENdanse. Angamos 285. 5—N

$ 800 ARRIENDO CASA HABITAción, en bajos, con hall, luz eléctrica, salón, comedor, 7 dormitorios y dependencias. Calle Manuel Montt 2372 entre Av. España y República. Verla de 2 a 5 P. M. 26-O

$ 225, ELEGANTE CASA, RECIEN terminada, para poca familia, sin niños. Lira 1160, cerca Matta. Exijo referencias. 25—O

$ 200 ARRIENDASE COMODAS Casas siete piezas, hall y servicios. — Maestranza 1205. 30-O

CASA AMOBLADA, CENTRAL, arriendo, Tubildad 48, larga o corta temporada, Valparaíso. 26—O.

$ 400 CASA ALTOS MODERNOS, 9 piezas fuera servicio. Avenida La Paz 274. 2-Nv.

$ 320 CASA ALTOS, RECIEN TERminada. Salas 258, 264. 2-Nv.

90 Y 140 PESOS CASA LUZ ELECtrica. Salas 274. 2-Nv.

$ 450 ARRIENDANSE ELEGANTES altos recién construídos diez piezas. Rosas 2545. 30-O

160 ESQUINA PARA NEGOCIO incluso luz, agua, arriendo Chiloé 1740, administración. 26 O

$ 13, 16, 19 SEMANALES ARRIENdo casitas, Chiloé 1740, Administración. 26 O

CASA-QUINTA CINCO PIEZAS TOdo servicio, arriendo Canpoamor 3174, entre Holanda y Chile España. Ñuñoa. 26—O

ARRIENDO DEPARTAMENTO INdependiente. Victoria 83. 26 O

$ 180 ARRIENDO BUENA CASA 6 piezas, una cuadra parroquia San Miguel, calle Don Bosco N.º 876, de 2 a 3. 26 O

BARRIO ESTACION CENTRAL, arriéndase bonita casa recién construída. Ruiz Tagle 173, seis habitaciones, hall y dependencias. Luz eléctrica. Canon $ 240. Tratar: Delicias 3736. 26-O

EN CASA DE FAMILIA SE Arrienda una o dos piezas. Sama 1554 27—O

ARRIENDO COMODA CASA ALTOS, 9 piezas, galerías, 1.o Noviembre, Avenida Las Quintas 86 (General Bustamante) $ 280 mensuales. 26—O

185 ARRIENDASE CASA CALLE Soomayort, Tratar San Pablo 2701. 27—Oct.

125 DEPARTAMENTO; 180 CASA independiente, luz eléctrica. Casa-quinta. Barrio populoso, comercial. Praco, 2136, una cuadra carros Ñuñoa, siete, Vicuña Mackenna.

AVENIDA SANTA ELENA, PROxima Avenida Matta, bajos, seis piezas y servicios, $ 220.—José Luis Silva, Huérfanos 1153. O-28

SANTA MONICA, BAJOS MUY COmodos, hall, cinco habitaciones, dependencias, $ 450. Huérfanos 1153. —José Luis Silva. O-28

EJERCITO, ALTOS, HALL, SEIS habitaciones, baño instalado, servicios. Canon $ 600. Huérfanos 1153. —José Luis Silva. O-28

$ 500, CATEDRAL, BAJOS, LA MEjor situación, ocho piezas servicios, gran patio. Huérfanos 1153. José Luis Silva. O-28

$ 300 VILLA TERESA, BAJOS, 11 piezas, servicios, patio. Huérfanos 1153.—José Luis Silva. O-28

TOMO EN ARRIENDO CITEES Y casas, pago cánones anticipados hasta tres meses.—José Luis Silva. Huérfanos 1153. O-28

$ 150 ARRIENDO DEPARTAMENto comercial. Rosario 908.

ARRIENDO $ 150 CASAS A LA calle, recién refaccionadas, todo servicio, luz eléctrica. Entregables 1.o de Noviembre. Llaves Santa Elena 1497, esquina León Prado. 28—Oct.

ARRIENDO $ 270 CASAS CENTRAles modernas, Nataniel 185, interior. Llaves y tratar N.o 183. 28—Oct.

PIEZA AMOBLADA, ESPACIOSA, balcón calle, arriendo casa familia honorable. Cochrane 262.

$ 226 ARRIENDO CASA 5 HABItaciones, patio, servicios en García Reyes Tratar 745. 28—Oct.

$ 144.50 ALTOS ARRIENDO, 6 HAbitaciones, cocina en San Pablo. Tratar García Reyes 745. 28—O.

SE ARRIENDA PIEZA CON LUZ a caballero solo. Rosas 1615. Casa 13. O-26

ARRIENDASE $ 240 y 200 CHAlets, nuevos, diez piezas, patio, jardín, casas altos, siete piezas, luz, todo servicio, buena situación. Tratar: Exposición 1270. 27-O

DOSCIENTOS PESOS ESPLENDIDA casa recién construída arriéndase. — Manuel Thompson 3573.

ARRIENDO UNA, DOS PIEZAS. Av. España 170 casa 8.

BARRIO ESTACION, A DOS CUAdras de Alameda, arriendo barato, casas de 4 y 6 piezas. Maipú 66.

ARRIENDO COMODO DEPARTAmento Unión Americana 415. O-31

ARRIENDO MEDIO LOCAL EXcelente posición. Bascuñán 73.

SE ARRIENDA UNA PIEZA CON o sin muebles. Plaza Almagro. Inés de Aguilera 1142. O-27

$ 165. BAJOS CUATRO PIEZAS, fuera dependencias. Toda comodidad. Esperanza 349. 27-O

$ 100 BAJOS TRES PIEZAS, FUEra dependencias. Nataniel 1948. 27-O

$ 37, CASITAS ENTABLADAS, EMpapeladas, patio independiente. Carrión 1920. 27-O

55 ARRIENDO DEPARTAMENTO dos piezas, grandes. San Pablo 2460. altos 2.

$ 250 ARRIENDO COMODA CASA. Domeyko N.o 2490. Tratar: Doce de Febrero N.o 53.

$ 120 — CASA CON PATIO, ASEAda, papeles nuevos, luz eléctrica arriendo. Sierrabella 1430

ESPLENDIDO LOCAL PARA INdustria o bodega, arriéndase. Av. Santa María 0180. O-28

ARRIENDO ALMACEN, SAN DIEgo 1735. O-28

ESPLENDIDO DEPARTAMENTO balcones arriéndase.- García Reyes 56.

$ 185. ARRIENDO BARATISIMO espléndidas, flamantes casas cuatro piezas, hall, cuarto baño, cocina, espaciosa, luz eléctrica. Victoria 709, 711 altos. O-26

$ 280. ALTOS BIEN TENIDOS, Dependientes 5 piezas, luz eléctrica, a matrimonio. Verlos, 2 a 5. Prat 308. O-27

$ 450. ARRIENDASE COMODOS ALtos. San Diego esquina Arauco. O-27

ARRIENDO CASA ALTOS, CINCO piezas, $ 180. Tratar: Teatro Avenida Matta 618. 30—O

ARRIENDASE CASA 8 PIEZAS. Cuevas 943. O-26

$ 600, ARRIENDASE CASA NUEVE piezas. Teatinos 535.

ARRIENDANSE PIEZAS CON O SIN muebles, balcones calle. Catedral 1287. 26—O

140 ARRIENDO CASA CITE CINCO piezas, luz eléctrica. San Ignacio 870. Frente Escuela Militar. 2

$ 125 CASITA CENTRALISIMA, cuatro piezas, patio. Grajales 2146. 26—O

ARRIENDASE UNA BONITA quinta en Av. Pedro de Valdivia, espléndido chalet con o sin muebles, por corta o larga temporada, con gran arboleda frutillar y alcachofal y toda clase comodidades. Dirigirse: Pedro de Valdivia 1684. 27-O

ARRIENDANSE PIEZAS O DEPARtamento en casa de familia a personas honorables. Alonso Ovalle 826. 28—O

550 PESOS MESUALES, MODERNA casa habitación, amoblada, central, arrendamos. Gal. Alessandri 14-B. 27—O

ARRIENDO DEPARTAMENTO CON coda comodidad personas serias. Erasmo Escala 2813. 26-O

$ 170 ARRIENDO CASAS VICUÑA Mackenna 584. Tratar: Administración. 29-O

$ 155 ARRIENDASE COMODA CASA Avenida Independencia 1062. Tratar: Mayordomo, interior teatro. 26—O

BUEN LOCAL ADECUADO PARA bodega o industrias, actualmente con instalaciones garage y con cómoda casa habitación, arriéndase, Aldunate 816. Tratar: Huérfanos 769. 26—O

$ 400 ARRIENDASE CASA REFACcionada, cómoda, grande, Carreras 245. Tratar España 148. 3 N.

ARRIENDASE LIBERTAD 551 casa 7 piezas, hall, dependencias, 2 patios, Tratar Almacén Iquique Estado 87. 27 O

$ 105, LINDAS PIEZAS CON PENsión, Carrión 1530. 27 O

BOX ARRIENDO, LAVADO AUtos Marín 46. 30 O

ARRIENDO ALMACEN. SAN DIEgo 1735 O-27

SE ARRIENDA CASA CON TODA comodidad. Aldunate 1061. O-26

ARRIENDO COMODA CASA MAruri. Tratar: Independencia 568. 26-O

110 PESOS ARRIENDO CASITAS nuevas tres piezas a familias serias en cité tranquilo. Verlas de 3 a 7. Camilo Henríquez 682. 26-O

SE ARRIENDA UNA PIEZA A persona sola. Gay N.o 2501. 27-O

CASA FAMILIA ARRIENDA PIEza, departamento, Bulnes 30. 27-O

$ 230 CASA GRANDE Y COMODA. arriendo barrio muy tranquilo. San Pablo 1738. 27-O.

$ 20 BONITA PIEZA va, persona sola.

$ 250, ARRIENDASE jos. Tratar: Unión

$ 180, ALTOS. MANU 847.

FRENTE ESTACION doy en arriendo fa cios comerciales, 1144.

ARRIENDASE CASA en Manuel Rodrigue 380.00

ARRIENDASE DEPA Santa Rosa 812.

ARRIENDO PIEZAS ca, casa familia.

ARRIENDASE DOS cien construidas luz, eléctrica baño, 2295. Tratar Arturo Placer.

$ 200 ARRIENDASE zas y dependencias Ñuble 979. Tratar:

DEPARTAMENTO sas piezas, casa monio solo, arri 1706. (Ñuñoa). Ver

$ 190, CASA MODER monio solo, gas, Gabriel 70. Provid

SE ARRIENDA CASA zas fuera servicio, ca. Prefiérese deo 930, por Santos Independencia 634.

$ 280, Y $ 320, ARRIENnas casas. San 1194. Llaves: almacén tar: Argomedo 321.

$ 100. $ 80. $ 60, ARRItas independientes Ramírez 838.

$ 223 Y $ 263 ARRImodernas, con todo rrio central. Tratar casa C.

ARRIENDO EN BAxino. Delicias, gran numerosas piezas, nes y espaciosas A ssandri 14 B.

ARRIENDO MAGNIcentral, a siete cuadras za de Armas, recién eléctrica. Llves Ar

ARRIENDO DEPARTAmodo, casa seria, San 541.

ARRIENDO COMODA tos. Molina 558.

$ 200 ARRIENDASE piezas y servicios, Gar

SE ARRIENDA luz eléctrica, apropiado cio. Sierra Bella esq

BOXES ARRIENDO, tos. Marín 46.

$ 370 ARRIENDASE tos, doce piezas, Recoleta. Tratar: Recoleta 736.

ARRIENDASE COMODA cinco y seis piezas, Vi na 654.

ARRIENDO PIEZA mento a pers sola

SE ARRIENDA UN negocio Avenida Matta

CASITAS NUEVAS do, baño, cocina, ba se. Chacabuco 42-A.

$ 160 MENSUALMENTE pecial para negocio, ría, carnicería. Al lado tillo. Verla: Bascuñán 1245.

$ 36 MENSUALES rior, corredor, gran Verla: Bascuñán Guerra

$ 150. ARRIENDASE grande dos patios 0140

$ 45. ARRIENDASE gran patio Cruchaga Pablo.

$ 60. ARRIENDASE to tres piezas patio.

COMODA CASA ARRzas 2932 esquina servicio.

ARRIENDO 1 O 2 PISlleros solos. Santa Maestranza y Lira

$140. ARRIENDASE to calle 3 piezas, Graj

$ 175. CASAS 5 PIEZnuevas. Esperanza

$ 145.-200. CASA 4-5vicios nuevas. Rosas

$ 175—125. CASA HABzas nuevas, Erasmo

$ 8—9. SEMANAL CApendientes empapelados 1865.

$ 13.— 17. SEMANAL piezas apropiadas Rosa 1496.

$ 90. 120. CASA 3-4 Santa Rosa 1496.

SE ARRIENDA CASA bitaciones y dependen eléctrica y gas. Santa tre Coquimbo y Pore

$ 150 ARRIENDASE tro piezas, calle Mont Providencia al lado Ejército 551, de 9 a

ARRIENDASE LA CA Delicias 2391. Canon 2 a 4 P. M.

ARRIENDO CASA EN vas 1333. Tratar: Sa

SE ARRIENDA UNA zas en Recoleta 860.

ARRIENDASE CASITA zas. Blanco Encalada

A EXTRANJERO 2 PIño, todo comunicado 5. Irarrázabal 1830.

ARRIENDO LOCAL con útiles y habitaciones 1556.

$ 335 ARRIENDASE trales diez habitaciones cio, gas y luz eléctrica 370. Verla: 2 a 6. Tratar sa 878.

350 ARRIENDO BAJOS 8 piezas, baño, depen tios, gallinero, eléctrica cuadra Vicuña Mackenna meda. Tratar: S. Martínez

35 Y 30 ARRIENDO rio 906.

$ 205. — ARRIENDASE estado, espléndidas piezas, gas, electricidad toda comodidad. Santa Maule. Llaves, Mateo ducho, López, Correo

ARRIENDO CASA BAJOS NUEVA piezas, toda comodidad. Molina 30—Oct.

ARRIENDO UN LOCAL Y DEPARmento independiente en casa familia respetable. Catedral 3040. 31—Oct.

SE ARRIENDA BONITO LOCAL para negocio frente al Parque, tratar Vergara 788.

ARRIENDO CASA SIETE PIEZAS con servicio cerca Matta.—Sierra-Bella 1355.

ALTOS 9 PIEZAS, LUZ ELECTRI, galerías vidrios, completamente decados, $ 215.—Cochrane 759.

240 ARRIENDASE CASA GRANde 7 piezas, dos patios, luz eléctrica dependencias, próxima carros Maipú y Ovalle. Lord Cochrane 1816. 27 O

SE ARRIENDA PIEZA BALCON A caballero solo. San Francisco 862.

120, CASA TRES PIEZAS Y SERicios electricidad, calle Almagro. Villa Amalia. 27 O

FAMILIA ARRIENDA DEPARTAmento. San Francisco 805. 28 O

ARRIENDO DEPARTAMENTO COmodo, barato, tratar Recoleta 838 27 O

300 ARRIENDO COMODA CASA altos, siete piezas, a 20 metros Club Hípico, Av. Beauchef 30 O

330, CASA BAJOS, TODO CON siete piezas. Av. Beauchef 30 O

ARRIENDA LA CASA LIRA

230, ARRIENDASE CASA BAJOS, altos, 7 piezas, dos patios, servicios, electricidad. Dista cuatro cuadras del centro, en Cóndor 737. 27 O

90, 110 ARRIENDANSE CASAS modernas en cité higiénica, electricidad. Distan tres cuadras del centro, San Francisco 328. 27 O

CASA DECENTE, NUEVA, TODO servicio, $ 100. Ecuador 4401. 27 O

ARRIENDO 300 PESOS, A POCA familia, casa seis habitaciones y servicio. Granado 540. 27 O

ARRIENDASE ALMACEN PARA bodega o negocio. San Pablo 2446.

OFRECO DEPARTAMENTO TRES piezas y salón calle, altos, Serrano 37. 27 O

300 ARRIENDASE COMODA CAsa habitación esquina, Martínez de Rozas 2849. Llaves Andes esquina Díaz, una cuadra Cumming.

SE ARRIENDA UN BUEN LOCAL para negocio. Franklin 863. 29 O

120 ARRIENDO CASITA BIEN cuidada, tres piezas, cocina, patio embaldosado, mampara luz eléctrica. Dulnes 968. Tratar Catedral y Libertad Almacén.

SE ARRIENDA DOS PIEZAS grandes en altos a matrimonios o personas solas en casa particular. Eyzaguirre 1148. 28 O

SE ARRIENDA UN FRUTILLAR con fruta madura. Maule 146. 28 O

110 DEPARTAMENTO TRES PIEzas nuevas, cocina, arriendo. Conferencia 1867. O-27

ARRIENDO UNA O DOS PIEZAS amuebladas con o sin pensión. Esperanza 6, altos. O-27

ARRIENDO MUY CENTRAL ONCE piezas tres patios. Tratar Prat 84 O-27

PIEZA CON LUZ A PERSONA SOla. Lacunza 1535. O-27

ARRIENDO DEPARTAMENTO PIEzas sin muebles buena pensión. Santa Rosa 334. O-27

220 CASA 5 PIEZAS GRANDES cocina comedor 2 escusados patio, parrón todo servicio recién refaccionado Castro 1302. O-26

ARRIENDO DEP. 3 PIEZAS PERSOnas sin niño. B. Vista 0823. 28-O

CASITA A LA CALLE, CUATRO piezas, luz eléctrica, lado San Diego. Coquimbo 1146. Tratar: Huemul 1695.

ARRIENDO CASAS RECIEN REfacionadas. Santa Victoria 560 Casi esquina Carmen. 27-O

ESQUINA MUY COMECIAL Y LOcal apropiado industria, taller arriéndase. Domeyko 2010. 27—O

ARRIENDO DEPARTAMENTO. Amunátegui 838.

CASA MUY CENTRAL ARRIENDA se, calle Lira 40. Tiene diez dormitorios con baños, luz eléctrica, gas. Tratar: Merced 581. O 30

CASAS NUEVAS, $ 375, CALLE Carmen 1049. Tratar: Copiapó 574. O 30

$ 440 ARRIENDO CASA LIMPIA, 10 piezas, 6 dependencias, 2 patios, galerías. Tratar, verla: Moneda 2870 O 27

PIEZA GRANDE SE ARRIENDA. Santa Lucía 244.

ARRIENDO PIEZA CON SIN MUEbles. Santa Rosa 203. O 27

SE ARRIENDA CASA POBLACION León XIII Esmeralda 728.

GRAN CASA, COCHRANE 130, baños arriendo para el 1.o de Noviembre. Consta de diez piezas y demás dependencias. Canon $ 750. Tratar con sus dueños. Casa E. Turri Huérfanos 955. 27-O

ARRIENDASE ALTO 4 GRANDES piezas elegantes recién refaccionadas. Canon $ 160. Domeyko 2105. Tratar, Benavente 665. 27-O

ARRIENDASE DEPARTAMENTO, balcones calle, todo servicio. San Martín 761.

ARRIENDO BUENA PIEZA CON O sin muebles, balcón calle. A. Prat 820.

ALMACENES, ARRIENDO ES AV. Recoleta esquina de Dávila. Edificio nuevo de concreto, compuestos de muchos almacenes. Situación muy comercial, quedando pocos por arrendar. Canon $ 150 a $ 200 mensuales. Tratar: Recoleta N.o 406. 27-O

ARRIENDO CASA RECIEN TERminada, Lira 1350. Prefiero extranjero, verla y tratar Rosario 918. 27 O

ARRIENDO CASA BARRIO RECOleta, Vera 473, luz eléctrica y gas, prefiero extranjero. Verla y tratar Rosario 918. 27 O

EN ÑUÑOA ARRIENDO COMODA Y extensa casa, recién construída. Verla y tratar: Pedro Lucio Cuadra 416. 26—O

ARRIENDANSE DOS PIEZAS Concepción 1078. Carro ida vuelta. 26—O

ARRIENDASE CASAS $ 65, FRANklin 1025. O-31

$ 330 ARRIENDO BUENA CASA. Ocho piezas, servicios. Santa Isabel 334. 26—O

CASA ALTOS FLAMANTE, PARA poca familia, arriéndase. Dieciocho 730. 27—O

140, 160, 180, ARRIENDASE CASAS Díaz Valerio 489 interior. O-27

ARRIENDO ESPLENDIDA CASA piezas y cuatro de servicio, baño con California. Libertad 78. Altos llaves y tratar almacén esquina. de 3 a 4. O-2

ANIMALES

VENDO BURRA PARIDA BUENA lechera. Guy 2833. ON24

VENDO PERRITOS FINOS, ANdes 4027. 26-Oct.

VENDO VACAS RECIEN PARIDAS Av. Matta 556. Tratar: Castro 380 27—O

VACAS PARIDAS DE TERNERO chico, vendo. Avenida Rosario 1039 26—O

PERRO PERDIGUERO, FINO, amaestrado. Compro, San Diego 101. O-27

VENDO GATITOS PERSA FRANklin 1079. O-26

LOTE DE 7 LINDAS OVEJAS PAra cría vendo Lord Cochrane 1330.

BOMBAS

3.a Cia. DE BOMBEROS. BOMBA Claro y Abasolo. Citase a esta Cía. para hoy, a las 3 1/4 P. P. Uniforme de parada. Sitio de Reunión: Delicias esq. de Manuel Rodríguez.—El Ayudante.

4EME. CIE. DE POMPIERS.—POMPE Franco.— Exercice General aujourd'hui a 3 heures de l'apres midi. Reunion au quartier. Grande tenue d'etc.—L' Adjudant.

5.a CIA. DE BOMBEROS. — BOMba Arturo Prat. — Cito a la Compañía a ejercicio general para el Domingo 26 del presente, a las 3,15 P. M. Reunión en el cuartel. —El Secretario. 26-O

10.a Cia. DE BOMBEROS—BOMBA España. De orden superior cito a la compañía para hoy Domingo 26 a las 3 P. M., a ejercicio general. Reunión Delicias esq. Riquelme. Uniforme de parada. El Ayudante.

12.a Cia. DE BOMBEROS "CHILE Excelsior".— Citase a la Cía. a Ejercicio general para hoy Domingo 26, a las 3 1/4 P. M. Reunión: Delicias esquina de San Martín. — El Ayudante.

COMPRA-VENTA VARIAS

EXCUSADOS IMPORTADOS REAlizamos, Chacabuco 5. 5 Nov.

EXCUSADOS IMPORTADOS REAlizamos. Chacabuco 5. N-7

CALENTADORES RICA CLASE, Fábrica Chacabuco 5. N-7

LAVAPLATOS GRAN BARATURA, Fábrica Chacabuco 5. N-7

BAÑOS GRAN BARATURA, FABRIca Chacabuco 5. N-7

PESOS 1915-1917 CHAUCHAS PLAta, dieces, cincos, pago alto premio desde hoy. — San Diego 1245. Mercería Castilla. 14-Nov.

PESOS HASTA 1917, CHAUCHAS hasta 1919 compro, pago el más alto premio en plaza. Maestranza 392. Nov.-4

COMPRO HUESO SELECCIONAdo por partidas Puente 540. 26 O

MANIQUIES ORTEGA, NUEVOS modelos, rebajados de precio. Fábrica: Rosas 1869. 1.o—N

VENDO ESTANTERIA. MARURI 838. 26—O

VENDO COCINA ECONOMICA, BAño fierro esmaltado. Bandera 15 Oficina 15. 26—O

SE VENDE CAFE. BUENOS AIRES buena posición. Matucana 770. 26—O

PAPAS DE PRIMERA LLEGADAS de Cunaco, cazuelas y amarillas $ 12.50 saco, ofrece a domicilio. Bodega Melipilla. San Diego 1276. Teléfono 237. Matadero. 27—O

BOLSON ORO, COMPRASE DE ocasión. Casilla 1175. 27—Oct.

OCASION: VENDO ESTANTERIA para almacén chico y lavatorio de patente. Providencia 1249. 27 O

SE VENDE UNA COCINA ECONOmica, calle Copiapó 1418. 26 O

INSTALACIONES DE BOTICA compro de oportunidad. Delicias 2595 altos. 27-O

CAMAS LITRE, PALOS PARA MAzas, carreta, carretela, vendo Maestranza 954. 27—O

VENDESE ARMAZON Y MOSTRAdor de almacén. Lastra esquina Maruri. O-27

BARRILES VENDENSE DE OCAsión. San Francisco 355. O-26

CAJA DE FONDOS CHICA, COMpro. J. Casilla 1700. O-26

VENDO ESTABLO CON O SIN vacas, Santiago 1131. 26 O

VENDO PASTELERIA, PRECIO DE ocasión, Inés de Aguilera 1136, (Plaza Almagro). 26 O

EMPORIO - ALMACEN, VENDO, precios bajos. Delicias 491-299. 9—Oct.

VENDO CARNICERIA LIBERTAD 160 26—Oct.

$ 1,600 VENDESE NEGOCITO MEnestras, espléndida situación, mitad de precio, por viaje, urgentísimo. Huemul 473. 27 O

VENDESE ABARROTES REGALAdo, solo 2,500. Viaje Norte. Delicias 3479. 28—O

VENDO ALMACEN 30 MIL PESOS capital más o menos, inmejorable situación casa habitación cómoda permuto por otra más chica, doy facilidades pago. Santa Isabel 45. 26—O

SE VENDE UN DEPOSITO, EN 500 pesos. Antonio Varas 87-B. 27—O

SE VENDE FRUTERIA Y VERDUlería, por no poderla atender. San Diego 232. 26—O

VENDO CARNICERIA; VENTA DIAria $ 200. Arriendo muy barato. San Vicente N.o 374 26—O

DE OCASION VENDO GRAN ACAdemia de billares (Pingpong) y Centro Deportivo, por no poderlo atender su propio dueño. Arturo Prat 1108-1112 26—O

POR NO PODERLO ATENDER vendo negocio abarrotes, poco capital, arriendo barato. Santa Rosa 192, esquina Tarapacá. 27-O

VENDO CIGARRERIA 700 PESOS. Carmen 7. O-28

COMPRO NEGOCIO ABARROTES Capital 20 a 25,000 o arriendo local para instalarlo en barrio populoso y comercial. Dirigirse a D. P., Correo Central. O-27

TALLER ZAPATERO VENDO $ 450. Cóndor 1084. O-27

DE OCASION VENDO NEGOCIO abarrotes y billar importado (canon bajo), Conferencia 1102. 27-O

ESPLENDIDA CARNICERIA VENdo o arriendo, por no poderla atender. San Pablo 2320. 26—O

SE VENDE LINDO NEGOCIO DE bar y restaurant clasificado en 2.a categoría, por no poderlo atender su dueño. Libre de los 500 metros. San Pablo 1066. 26 O

POR AUSENTARME DE SANTIAgo, vendo pastelería, frutería, buena situación. Blanco E. 2841. 26-O

LAVAPLATOS $ 35; BAÑITOS 10; patitas 4; baldes 3.50; regaderas 2.50; jardineras 1.50; recipientes 5; tarros basura 7; lámparas carburo 5; Fortuño y Patri. Bandera 618. 31 O

CARBON SOL, 5 SACOS $ 18 DOmicilio. Fortuño y Patri. Bandera 618. 31 O

CAJONES, ENVASES DE MADERA, hace Fábrica El Progreso. Sotomayor 37

INSTALACION DE GALVANOplastia para regular, cobrizar, etc., vendo. Casilla 4509.

ESCOBAS $ 13 DOCENA Y ARMAzón vendo. Portales 3135. O-27

VENDO INSTALACION ABARROtes con derecho a la posesión, muy buena situación. Martínez de Rozas 3001. Almacén Monserrat. O-27

COMPRO ACCIONES DE GAS DE Santiago. Prat 84. O-27

VENDO UNA INSTALACION COMpleta para negocio abarrote y varios útiles. Avenida Chile 260. O-27

VENDO RICO MANDOLIN NUEVOS con su caja. Huérfanos 2280.

VENDO COCINA IMPORTADA CON cañón. Juárez Corta 607.

COCINA GAS IMPORTADA, TRES hornos, cuatro platos, garantida, vendo. Moneda 1467. O 27

FORRAJES Y FRUTOS DEL PAIS a los precios más bajos de plaza, ofrece La Granadina. Av. Matta 1460, teléfono 113 Parque, reparto gratis a domicilio.

CONDOR, BONITO EJEMPLAR, véndese, Sotomayor 65. 28 O

PAPAS, PAPAS AMARILLAS SAnitas $ 12 saco realizo. San Pablo 1989. 27 O

$ 150 VENDO SILLA INGLESA, Casi nueva, completamente aperada. — Tocornal 302.

VENDO DE OCASION INSTALAción sombrerería. San Diego 221.

$ 90.00 VENDO CARABINA WINSchester, con 50 tiros. Gálvez 435.

VENDO OCASION ARMAZON, MOStrador, 2 colchones lana, reloj pared. San Francisco 46. O-27

PESOS 1915 1917 PAGO 80% PREmio; chauchas 0.5, 70 y 80%; 0.45, 16 ojo; sencillas 7 ojo. San Diego 1245. Mercería Castilla. N-14

VENDO ESTANTERIAS MOSTRAdores y vidrieras paar tienda o paquetería con o sin derecho al local Diez de Julio 233. 28-O

COMPRA - VENTA NEGOCIOS

VENDESE REGALADO NEGOCIO de menestras.—Libertad 774. 26—O

VENDALO POR CAMBIO DE JIRO acreditada pensión con camas para alojados, un paso de la Estación Central Manuel Montt 2855. O-26

SE VENDE NEGOCIO MENEStras y verduras. Víctor Manuel 1499. 26-Oct.

SE VENDE BAR RESTAURANT de gran porvenir en situación central de Santiago. Cinco años de contrato Tratar: casilla 3523. O-29

SE VENDE BUENA CARNICERIA San Martín 811. O-28

VENDESE ABARROTES, REGALAdo, sólo 250. Viaje Norte. Delicias 3479. 28—O

OCASION $ 600 VENDO RELADEría, Maule 557. 25—O

SE VENDE ACREDITADA CASA DE pensión, con bastante clientela, por no poder atenderlas. Delicias 3886 26—O

VENDO NEGOCIO ABARROTES, poco capital, rodeado conventillos. Nataniel 829. 27—O

VENDO CIGARRERIA, LUSTRIN San Diego 788. Club Demócrata. 29—O

SE VENDE HOTEL NUEVA ITAlia, buena clientela. Chacabuco 937. Valparaíso. 26—O.

PAPELERIA, COMPRO, BIEN INStalada y central, ofertas a Delicias 1048. 26—O

VENDO HOTEL CENTRAL, TAlagante, Balmaceda 44, salida Estación, Enfermedad dueño. 26-O

OCASION UNICA, ACREDITADA mercería vendo. Facilidades. San Diego 2028-A. 26—O

POR NO PODERLO ATENDER vendo con facilidades de pago almacén. Franklin 997. 25—O.

VENDO ESTABLO CON O SIN vacas, Santiago 1131. 26 O

VENDO PASTELERIA, PRECIO DE ocasión, Inés de Aguilera 1136, (Plaza Almagro). 26 O

EMPORIO - ALMACEN, VENDO, precios bajos. Delicias 491-299. 9—Oct.

VENDO CARNICERIA LIBERTAD 160 26—Oct.

$ 1,600 VENDESE NEGOCITO MEnestras, espléndida situación, mitad de precio, por viaje, urgentísimo. Huemul 473. 27 O

VENDESE ABARROTES REGALAdo, solo 2,500. Viaje Norte. Delicias 3479. 28—O

VENDO ALMACEN 30 MIL PESOS capital más o menos, inmejorable situación casa habitación cómoda permuto por otra más chica, doy facilidades pago. Santa Isabel 45. 26—O

SE VENDE UN DEPOSITO, EN 500 pesos. Antonio Varas 87-B. 27—O

SE VENDE FRUTERIA Y VERDUlería, por no poderla atender. San Diego 232. 26—O

VENDO CARNICERIA; VENTA DIAria $ 200. Arriendo muy barato. San Vicente N.o 374 26—O

DE OCASION VENDO GRAN ACAdemia de billares (Pingpong) y Centro Deportivo, por no poderlo atender su propio dueño. Arturo Prat 1108-1112 26—O

POR NO PODERLO ATENDER vendo negocio abarrotes, poco capital, arriendo barato. Santa Rosa 192, esquina Tarapacá. 27-O

VENDO CIGARRERIA 700 PESOS. Carmen 7. O-28

COMPRO NEGOCIO ABARROTES Capital 20 a 25,000 o arriendo local para instalarlo en barrio populoso y comercial. Dirigirse a D. P., Correo Central. O-27

TALLER ZAPATERO VENDO $ 450. Cóndor 1084. O-27

DE OCASION VENDO NEGOCIO abarrotes y billar importado (canon bajo), Conferencia 1102. 27-O

ESPLENDIDA CARNICERIA VENdo o arriendo, por no poderla atender. San Pablo 2320. 26—O

SE VENDE LINDO NEGOCIO DE bar y restaurant clasificado en 2.a categoría, por no poderlo atender su dueño. Libre de los 500 metros. San Pablo 1066. 26 O

POR AUSENTARME DE SANTIAgo, vendo pastelería, frutería, buena situación. Blanco E. 2841. 26-O

VENDO LAVANDERIA ACREDITAda por ausentarse su dueño del país buena clientela poco capital tratar Herrera 570 28—O

HABIENDO COMPRADO EL NEgocio de abarrotes, Nataniel 1796, de Laudovico Gais, y de doña Mercedes Martínez v. de Arispide, no respondo por ninguna cuenta después de tres días de esta fecha. — J. Cembrano 28-O

ALMACEN VENDO, VENTA $ 200 diario. Bien situado, con anexo licores. Camilo Henríquez 672. 2—Nov.

ALMACEN ABARROTES, SITUAción inmejorable, poco capital, véndose.—Agustinas 2049. 27—O

NEGOCIO INDUSTRIAL DE Grandes utilidades, con clientela segura, sin alternativas de ninguna especie, se vende a precio de inventario averiguado, y con materias primas a menor precio que en plaza. Datos dará su dueño. Casilla 1329. 27-O

AVISO AL COMERCIO: HABIENDO comprado el negocio ubicado en 10 de Julio 1026, a don Eugenio Calavia, ante el Notario Gaete Fajardo, el 24 del presente, no respondo de ninguna deuda, según se deja establecido en la misma escritura. — Laureano Santos.

SE VENDE CAFE BUENOS AIRES, buena posición. Matucana 770.

VENDO PENSION NO PODERLA atender, buena clientela. Manuel Montt 2691.

NEGOCIO DE ABARROTES VENDO de oportunidad o permuto por propiedad, capital más o menos $ 20,000, vence diariamente $ 300. Borja 199. O-28

SE VENDE LA ANTIGUA FOTOgrafía América. Delicias 3081. O-27

FABRICA ESCOBAS MUY ACREditada, vendo, tratar: Bulnes 239. O-28

VENDO PEQUEÑA FRUTERIA, verdulería poco capital, muy central. Compañía 1655. 27—O

VENDESE NEGOCIO PENSION, no pederlo atender. San Pablo 2446.

VENDO TIENDA DE ROPA HECHA por tener que ausentarme de Santiago, derecho posesión con habitación al lado teatro, San Pablo 2261.

HABIENDO COMPRADO AL CONtado el almacén de Amaro Vergara en San Diego 1696, no respondo por cuentas pasados tres días desde esta fecha. José Dossetto B. Octubre 26 1924. 28 O

VENDO BAR Y PENSION A PRUEba. Santa Isabel 0307. 28-O

VENDO NEGOCIO ABARROTES poco capital. Lira 1596 esquina Maule.

VENDO PELUQUERIA, INSTALAción moderna, al lado Teatro. San Pablo 2255.

INDUSTRIA ALEMANA FACIL muy lucrativa, véndese. Datos Cóchane 1461. 31—O.

SE VENDE UN NEGOCIO CON POco capital, esquina de mucho porvenir por no poder atenderlo. Sierra Bella 1492, esquina de Victoria. O-28

DIVERSOS

¡¡ZAPATEROS!! SUELAS, DEScarnes, capritillas, box-calf y badanas realiza la suelería El Cóndor. San Pablo entre Herrera y Maipú. 29 O

LECHE DESCREMADA VENDE producción Chacra cerca de Santiago. Tratar Rosas 961. 26-O

LANAS DE DOS Y CUATRO HEbras. Muchos y preciosos colores. Rosas 2338 Casa particular. 26 O

TRANSFERENCIA DE MARCA DE Fábrica. Por escritura pública otorgada en Valparaíso el 1.o de Setiembre 1924, ante el Notario Público y de Hacienda, señor Salvador Allende, transfirió el señor Amadeo Simonelli a la Compañía Industrial la Marca de Fábrica "Bandera Americana" para aceite de comer. 3—Nov

NECESITO SABER DE GENARO GOmez v. de Vargas, su amiga Mercedes Quevedo, con urgencia. Lira 906 26—O

COPIAS A MANO SE HACEN. Av. Matta 198 (almacén). 26—O

GRAN SASTRERIA BANDERA 530. —Avisamos a los socios de nuestros Clubs que en el 8.o sorteo del F. salió el 24 Club G. en formación, cuota semanal, $ 7. Con derecho a 160 pesos. — Femenía y Co.

SASTRERIA LA POLAR, CLUB N.o 11 sorteo N.o 27, salió favorecido el N.o 26 perteneciente al señor Víctor Azócar. Club N.o 15, sorteo N.o 19, salió favorecido el N.o 56, perteneciente al señor Sandoval.

CASA OYANGUREN, ALAMEDA 3015, en el sorteo N.o 24 salió premiado el número 87.

FOTOGRAFIA LAS ROSAS. SE trasladó a su nuevo local, Rosas 921, casi esquina con 21 de Mayo. Trabaja los Domingos y festivos. Atendida por su dueño. O 28

PESCADO Y MARISCO DE MAR. La Empresa Pesquera de Talcahuano, depósito, San Antonio 27. Precios de hoy y mañana: Congrio colorado, corbinas, anguado y lisas, 3 pesos kilo; corbinilla, robalo, gavinzas, 2 pesos; erizos, 5 pesos docena; jaivas, locos, pejerreyes, todo a bajo precio. Se recibe diariamente. Absolutamente fresco.

MIGUEL SOKOLOWSKY NO RESponde por deudas del señor José Carmona, por cigarrería San Diego 188, pasando tres días de fecha.—Octubre 25. O 28

FABRICA DE DIENTES FIJOS 4. Extracciones sin dolor. Dentadura sin paladar. Precios económicos. Dentista titulado Chile, Europa, Estados Unidos. Catedral 1467.

CONTADORES

ORDENES PARA INVENTARIOS, balances, revisión arreglo y atención de tenedurías de libros, grandes y pequeñas recíbense en oficina de contabilidad "Chile, a atender en las ciudades y campos de región central. Delicias 2628. Casilla 3478. Teléfono 130. Estación. O.—26

ASOCIACION DE CONTADORES DE Chile.— Cursos nocturnos de contabilidad comercial y de perfeccionamiento para contadores. Calle La Bolsa N.o 63. 26—O

VICTOR MENA VELASQUEZ, CONtador perito mercantil, Estado!. Serrano 523. Teléfono 115. Instituto Mercantil. 26-O

INSTRUCCION

LICEO SANTIAGO, GALVEZ 154, teléfono 704. Preparatorias, Kindergarten, humanidades. Internos, medio pupilos, externos. Cursos reposo Pídase prospectos. Oct. 30

ACADEMIA ROYAL, ENSEÑANZA especial. 20 alumnos diariamente Gálvez 154, teléfono 704. Oct. 30

INSTITUTO "PINOCHET LE Brun", Huérfanos 1657. Cursos orales, comerciales. Enseñanza correspondencia. 1.o-D

INSTITUTO PINOCHET LE BRUN. Huérfanos 1657. Cursos orales comerciales. Enseñanza correspondencia. 15-N

NECESITO PROFESORA PIANO, Avenida España 170. Casa 1. 26—O

DOY CLASES PARTICULARES EN sombreros Pedro de Oña 107. 26—O

ESTUDIANTE DE INGENIERIA competente, en geometría álgebra y química, hace repasos. S. R. A Casilla 1611. 27-O

$ 3. MENSUALES ENSEÑANZA rápida escritura a máquina. Ricardo Santa Cruz 757. 27—O

ANTES DE MATRICULARSE UD. debe imponerse: diplomas del director, nómina de profesores años de existencia, ex-alumnos, ultimamente colocados, certificados de personalidades respetables. El Instituto Mercantil, que tiene 21 años, ofrece a usted dichas garantías, Prepara topógrafos, dibujantes, electrotécnicos, viticultores, ayudantes de ingeniería agrícola, de ferrocarriles, de minas, civil y de arquitectos, inspectores y conductores de obras, plan del Estado. Cónsules, peritos mercantiles, contadores generales y especiales, taquígrafos, dactilógrafos, corresponsales, cajeros, auxiliares de cuentas corrientes, tenedores de libros. Preparación personal y por correspondencia. Pídase prospectos. 25 pesos mensuales. Serrano 523; próximo Alameda. Estado.

INSTITUTO DE CONTABILIDAD, Bandera 154. Dirigido por profesores Estado, peritos comerciales. Matrícula abierta, nuevos cursos comercio.

INGLES: PROFESOR LONDINENSE da clases. Sistema moderno, práctico, fácil. Idioma corriente tres meses; profundizado, cuatro. Pronunciación perfecta. Preparación rápida viajes Inglaterra, Estados Unidos. Prepara exámenes idioma. Referencias espléndidas. Claras 46.

HOTELES Y PENSIONES

HUERFANOS 1313, ARRIENDO departamento y dormitorio balcón a la calle, eglamente amueblado en casa particular. Teléfono 3086. O-25

ARRIENDO MAGNIFICAS PIEZAS con pensión, buena instalación de baño, luz eléctrica. Olivares 1652 entre Castro y Dieciocho. 31-O

ARRIENDASE CON PENSION magníficas piezas a matrimonios o jóvenes. Baños frío y caliente. Olivares 1652, entre Castro y Dieciocho. 31 O

ARRIENDO PIEZA CALLE CON pensión. Prat 157. 26—O

CASA DE RESIDENCIA IMPERIAL Comida espléndida, estilo familiar, elegantes dormitorios, casa tranquila, elegancia, confort, teléfono 3453 Moneda 977, esquina Ahumada. 28-O

ALAMEDA 975, PIEZA AMOBLAdas, pensión caballeros honorables 31-O

ARRIENDO CON PENSION PIEZAS a matrimonios, o caballeros. Catedral 2679. O-31

ALAMEDA 975 PIEZAS AMOBLAdas pesión caballeros honorables. O-31

ESPLENDIDA PIEZA, COMIDA familia, matrimonios caballeros honorables. Miraflores 124. 26-Oct.

CASA RESPETO ARRIENDA PIEzas calle, o deparatmento amoblado con pensión matrimonio o jóvenes. Lira 38 26—O

PENSION BUENAS PIEZAS, MAtrimonio, empleados, estudiantes. Precios módicos Chacabuco 658. 26—O

EN LLOLLEO OFRECE FAMILIA honorable sin pensionistas, departamento-pensión, desde 1.o Noviembre, casa centralísima. Exígeso referencias. Casilla 2490. Santiago. 26-O

ARRIENDASE EN CASA FRANCEsa piezas con pensión. Comida familia. Puente 646. 27-O

CASA HONORABLE PROPORCIOna pieza pensión. Prat 226. 28-O

SE ARRIENDA PIEZA CON PENsión. Recoleta 409. 26-O

ARRIENDASE PIEZA CON PENsión caballeros honorables. Santa Rosa 219. 27—O

ARRIENDO BUENAS PIEZAS, CON o sin pensión. Dardignac 147. 27—O

FAMILIA HONORABLE ARRIENda pieza con pensión a matrimonio o persona sola. Rosas 2857. 28-O

PIEZA A LA CALLE CON O SIN pensión. Verla y tratar: Molina 341, de 1 a 3 y 5 a 7. 26—O

ARRIENDASE PIEZA MATRIMOnio o caballeros solos con o sin pensión. Gandarillas 150. 26—O

EN ECHAURREN 118, ARRIENDA se piezas, con o sin pensión, o para guardar muebles. O-2

PENSION ESPAÑOLA, ESPLENDIdas piezas precios módicos. Delicias 809. O-2

FAMILIA OFRECE PIEZA CON balcones y espléndida pensión para matrimonio o caballeros. Amunátegui 838. 2—Nov

LINDAS PIEZAS, PENSION, Ofrece, casa familia. San Francisco 213. 27-O

ALAMEDA 1621, RESIDENCIA FAmilia, pieza balcón, pensión, a personas honorables. 27-O

JOVEN, NECESITA PENSION, PIEza en casa honorable, barrio Ñuñoa. Necochea, U. Americana N.o 440. 26—O

CENTRALISIMO, FAMILIA OFREce departamentos con sin pensión. Santo Domingo 686 27—O

ARRIENDO DOS PIEZAS CON pensión. Maturana 757 casa honorable sin pensionista. 26-O

SE DA PENSION A DOMICILIO Y se arriendan piezas con pensión. Andrés Bello 753. 27-O

CASA RESIDENCIAL FERRANDO. Estado 75, Teléfono 3705. Regio departamento amoblado, para matrimonio, dormitorios, salita, baño privado, con excelente comida. 27-O

ARRIENDO PIEZA AMOBLADA. balcones calle, con pensión. Marcoleta 545. 27—O

CASA ALEMANA, PIEZA AMOBLAda, con pensión matrimonio $ 350, otra $ 150; caballero, Tarapacá 880. 26 O

CASA FAMILIA PIEZA CALLE A matrimonio, caballeros, buena pensión, teléfono, etc. San Antonio 128. 28 O

PIEZAS CON PENSION, CONDOR 1312. 28 O

ARRIENO MEDIO LOCAL EXCElente posición. Bascuñán 73. 27-O

OFRECO PIEZA Y PENSION A matrimonios o jóvenes ocupados. — Brasil 66. O-27

FAMILIA ARRIENDA PIEZA BALcón, pensión, Delicias 2514. 26-O

ARRIENDO PIEZA CON O SIN pensión, Ecuatoriana 1160. 26-O

CASA PARTICULAR ARRIENDA departamento o piezas, balcón calle con o sin pensión. Guy 2833. Molina 21

EN CASA FAMILIA HONORABLE arriendo pieza amoblada con muy buena pensión a caballero solo. Prefiérese extranjero. Delicias 236.

ARRIENDASE PIEZA AMOBLADA con sin pensión, único pensionista Miraflores 144.

A MATRIMONIO O JOVENES HOnorables, arriéndase departamento. Excelente pensión. Precio módico. Grajales 2340. 27—Oct

920 RIQUELME, DEPARTAMENTO piezas sin con pensión, 110, amobladas 140. 28 O

FAMILIA DA PENSION, PIEZAS balcón, Prat 306. 28 O

PIEZAS BALCON CALLE CON O sin pensión, arriendo. Tarapacá 1019, al llegar a Prat.

ARRIENDO UNA PIEZA CON PENsión a caballero solo. Lillo 371.

ARRIENDANSE ESPLENDIDAS piezas, balcones, excelente pensión. Gálvez 202.

BILBAO 15, ENTRANDA ALAMEda, ofrécese a matrimonio o caballero linda pieza calle con pensión. — Precio módico.

OFREZCO PIEZA INDEPENDIENte a la calle con pensión. Alameda 2624.

FAMILIA HONORABLE ARRIENda departamento pensión, matrimonios, caballeros honorables. — Precios módicos. Molina 34. 27-O

ARRIENDO PIEZAS CON O SIN pensión a jóvenes solos. Unión Americana 34 A. 29-O

SE DA PENSION CON PIEZA DE mesa y a domicilio. Romero 2823. 27-O.

ARRIENDASE BUENA PIEZA, pensión, precio módico. Libertad 92. O-27

PIEZA PENSION OFRECESE CIENfuegos 50. O-28

PENSION EN FAMILIA CON SIN pieza. Manuel Montt 2231.

CASA PENSION VENDO POR ENfermedad, buena situación, libre 200 metros. Tratar: Bascuñán 135. O-28

EN CASA FRANCESA SE ARRIENda una pieza a caballero no hay pensionistas. Catedral 3217. O-28

CASA RESIDENCIAL PARA FAmilias, 3 cuadras Plaza Disponibles piezas, departamentos a matrimonios. Buena comida. Aseo, confort Precios convenientes. San Antonio 735. 29—O

A PERSONAS HONORABLES CON buenas referencias y sin niños ofrezcoles pensión completa. Providencia 973. 27-O

RESIDENCIAL CONFORT, AHUMAda 143. Se arrienda departamentos confortables, espléndida comida.

CASA PARTICULAR OFRECE pensión a domicilio, precios módicos. Ñuble 768. 1.o

PENSION PIEZA AMOBLADA BALcón, desde 130, Diario 7. Morandé 794.

DEPARTAMENTO BALCON, Y PIEzas pensión. Casa honorable. Prat 66.

JUDICIALES

TERCER JUZGADO DECLARO EN quiebra a la Sociedad Bendack y Cía. y a sus socios Antonio y Expedito Bendack. Se nombró síndico provisional a Raúl Kinast. Se cita para la primera junta el 27 de Octubre a las 3 P. M. — El Secretario. 27-O

RAFAEL BORRAS.—QUIEBRA — Por decreto de 8 de Setiembre último, del Juez Letrado don Fernando Santa María, se ha declarado en quiebra al comerciante don Rafael Borrás. Se nombró Síndico provisional a don José Arce Venegas; y se ha fijado para la primera junta de acreedores el 24 de Noviembre próximo a las 11 A. M. — El Secretario. 22 Nov.

QUIEBRA ONDATEGUI Y MATUrana.—Por auto de 2 del presente mes, listado por el señor juez del 5.o Juzgado, se ha declarado en quiebra a los comerciantes de esta plaza Lorenzo Ondategui y Benito Maturana; se ha nombrado síndico provisional a don Abel Celis y se ha fijado para la primera junta el 26 de Diciembre, a las 10 A. M.— El Secretario. O-27

SOCIEDAD COLECTIVA. — EXtracto. — Por escritura otorgada ante mí, hoy 17 de Octubre, los comerciantes de esta plaza, señores: José Llorente Carrascosa y Alejandro Carrascosa Sainz, han formado una sociedad colectiva por el término de 6 años, con domicilio en Valdivia, y con el objeto de explotar el negocio de compra y venta de mercaderías surtidas, que actualmente posee en esta ciudad el señor Llorente. — El capital es de trescientos treinta y cuatro mil ciento ochenta y dos pesos, ochenta y ocho centavos, aportado en esta forma: por el señor Llorente, doscientos veintisiete mil ochenta y nueve pesos, setenta y nueve centavos, en dinero, mercaderías y créditos por cobrar, y por el

MUSICA

GUITARRISTA ESTHR MARTINEZ Núñez, da lecciones a domicilio. Riquelme 788. 26—O

HIMNO DEL BOY-SCOUT, RECIEN publicado San Pablo 1515. Noviembre 2

"ESTUDIANTE PROVINCIANA" shimmy, canción, por el autor de "Dolor". 26 O

"FLOR DEL MAL", "CUANDO LEJOS", "Ojazos de mi negra". Lira Chilena. 26 O

MATERIALES DE CONSTRUCCION

PLANCHAS TECHO, METALES viejos, sacos pequeñas grandes partidas compro. Escriba: Concepción 1940 N-1

TECHO ACANALADO "FONOLITA" es el más barato y de mejor aspecto. Su duración es indefinida. Atendemos pedidos de provincias. Bandera 140 oficina 4. Santiago. 4 Nov.

REJAS, PUERTAS, VENTANAS postigos de fierro, vigas o T. vende. San Francisco 248. 27-Oct.

FIERRO GALVANIZADO PARA techo. Líquido. 800 atados de todas dimensiones Compañía 1313. 29 O

VIGAS DOBLE T. DE 25 MILIMETROS de altura, se necesitan en trozos cortos. Ofertas: a casilla 3267 28—O

LADRILLOS FISCALES Y MURALLA, vendo de primera calidad; calle Antonio Varas 1243. Esquina Antofagasta. 26-O

ALAMBRE VENDO UNA PARTIDA estirado a máquina especial para tabique. San Pablo 4235. 26-O

CEMENTO, ATLAS, BLANCO, MOSAICOS, tubos de cemento hasta 0.50 de diámetro, gradas artificiales. Lira 715. Teléfono 208, Santa Elena. 27 O

VENDO PUERTAS POR DEMOLICIÓN de un conventillo. Verlas, Jofré N.o 168. 26—O

CLAVOS FIERRO CORTADOS, VARIAS dimensiones 50 cts. kilo vendo. Mirajales 3295. 26-O

VENDO 400 KILOS CLAVOS NUEVOS, distintos tamaños. Herrera 1312 Oct. 26

$ 18 EL CIENTO VENDO LADRILLOS, composición vereda. Fábrica, Franklin 559. 27-O.

¡CONSTRUCTORES! APREVECHEN: tapa álamo, la mejor de Santiago, $ 5.20 la carga, desde 20 cargas; vigas, 8 varas, $ 4.50; viguetas, 8 varas, $ 3.50; suples, 1" a 2", cortados de tabla, $ 58.00 ciento; 1,000 tablas roble, 1" a 10", $ 2.50. Vicuña Mackenna 1124. 27-O

LADRILLOS MURALLA COMPRO Miraflores 461. O-27

PUERTAS, VENTANAS, MAMPARAS, parquet, galerías, hace Fábrica El Progreso. Sotomayor 37.

CLAVOS HERRAR BUEYES, RECIBIÓ. Rosas 961. O 27

7 PLANCHAS DE FIERRO ACANALADO vendo de ocasión. Cochrane 440.

GALPON INCONCLUSO, VENDESE ocasión Gálvez 435.

ALAMBRE FINO PARA MOTORES o radios, desde 0.08 m/m, vendo, precios de ocasión. 10 de Julio 734

ALAMBRE PARDO ESTIRADO, vendo hasta diez mil kilos. San Diego 1245. O-27

SE VENDE UN PORTON CON REJA de fierro. San Pablo 3178. O-27

MEDICINA

GONORREAS, SIFILIS, IMPOTENCIA. Debilidad vital, en ambos sexos Curación radical rápida. Procedimientos modernos. Facilidades de pago Consultas gratis, de 9 a 11 3|4 A. M. y de 2 a 6 3|4 P. M. Atiendo enfermos de provincias y por correspondencia del doctor Julio Lefévre M. — Sandencia. Clínica y Laboratorio Médico Antonio 41, altos. Santiago. 27-Oct

BISMOLAN ES EL MEJOR REMEDIO para la impotencia, debilidad sexual, neurastenia. En venta: Daube y Cía., Botica del Indio. 7-N.

ENFERMOS ESTOMAGO, ACIDEZ, dispepsia, debilidad y úlceras; riñones, hígado, vejiga e intestinos, sanarán con "Té Araucana". Valor $ 3; provincias $ 3.50. Bandera 140, oficina 4. Santiago. 30 O

GAB... DE ELECTROTERAPICO.— Delicias 2595.— Tratamientos electromédicos según últimos adelantos curar reumatismo, parálisis, debilidad nerviosa, neurastenia, impotencia, insomnios, afección próstata. Consultas gratis: 2 a 5. Servicio domiciliario, de 9 a 12 A. M. Atención por especialista graduado. N—7

2726 PORTAL EDWARDS, ENRIque Villarroel dentista; curación, piorrea, alveolar, extracciones. 26-O

POLICLINICO PARA PERSONAS decentes, de modesta renta; gonorrea, sífilis, impotencia, prostatitis, crónica, en ambos sexos, Curación radical. Inyecciones. De 9 a 12, 7 a 9 P. M. Mapocho 2776. O-29

CLINICA ... BIEN ATENDIDA, lavados, cur... s e inyecciones intravenosas con medicamento, $ 100. Mapocho 2776. O-30

¡¡VICTIMAS DE LA IMPOTENCIA y debilidad sexual!! Tomad Cápsulas Bienhechoras del gran profesor Sherbakoff. 27-O

GONORREAS, AUNQUE ANTIguas, estrechez, orquitis, curan radicalmente Glóbulos Pérsicos. Boticas surtidas. 28-O

¡¡ENFERMOS!! PERSONAS AGOtadas física y mentalmente, nerviosas, neurasténicas, cansancio cerebral, anemia, raquitismo, impotencia, insomnios. El mejor tónico, Cerebrol. Boticas surtidas. 28-O

SANGRE SECA PARA AVES, HUEso molido, conchuela, semillas importadas, vende Morandé 720. 28—Oct

POLICLINICO PARTICULAR INYECciones 81 Vías urinarias. San Diego 341. O-26

MIRIAM, LAXATIVO VEGETAL. Excelente medicamento para las enfermedades del hígado. Depurativo recomendado para adultos y especialmente para niños. Botica Francia Estado 154. Botica Asistencia Pública San Francisco.

COLOCO TODA CLASE INYECCIOnes, precios módicos, proligidad práctica. Ordenes: Botica Barquín, Huérfanos esquina Brasil.

CLINICA DENTAL DELICIAS 880 Nuevamente funciona la sección económica conveniente personas no pueden gastar mucho. O-27

OCUPACIONES (OFRECEN)

OFICINISTAS Y EMPLEADOS DE COMERCIO

CAJERA SE NECESITA, INUTIL presentarse sin saber hablar inglés u otro idioma. — Savoy Hotel. 28-O

DORADOR DE ENCUADERNADOR, necesita Imprenta Universo. Matucana 31. 26—O

BUEN JASPEADOR DE LIBROS en blanco necesita Imprenta Universo, Matucana 31. 26—O

RETOCADOR, PLACAS Y FOTOgrafía, necesita la fotografía Wuth y Cía. Talca, Casilla N.o 1. 26—O

JOVEN, CONOCIMIENTOS CONTAbilidad, sueldo cien pesos, con casa y comida. Necesito. Casilla 1639. 26—Oct

JOVEN PARA MOSTRADOR NECESITASE. San Diego 530, Panadería cama adentro. 27—O

SE NECESITA EMPLEADO JOVEN en casa extranjera. Maestranza 148 28—O

NECESITO VENDEDORES PARA artículos de fácil venta. Se puede ganar bien.—Gálvez 146, de 8 a 8.

PRENSISTAS DE PEDAL COMPETentes necesítanse. San Diego 55. 27-O

CAJISTA DE OBRA COMPETENTE necesitamos. Santo Domingo 1645.

ESCRIBIENTE MAQUINA empleado oficina necesita, Vicuña Mackenna 660.

VENDEDOR O VENDEDORA PRACtica corretajes, colocar artículo fácil; ventajosa comisión. Escribir: Archinthon. "La Nación".

JOVEN DECENTE CON RECOMENdación asear negocio y atender mostrador. Moneda 715.

NECESITO JOVEN ACTIVO PARA vendedor artículos escritorio, con buenas recomendaciones. San Pablo 2530. O-27

PELUQUEROS

NECESITO PELUQUERO. SAN Pablo 2255. 26—O

DACTILOGRAFAS Y OFICINISTAS

SEÑORITA COMPETENTE VENTA de calzado bien recomendada necesita Botería Colón. Delicias 811. O-27

MODISTA ENTENDIDA TRAJES señora, necesita casa particular. — Compañía 2876-D.

SEÑORITA ACTIVA Y TRABAJAdora (no menos de 20 años), se necesita para un taller fotográfico como aprendiza. Necesario que sea persona cumplida y que no viva muy lejos. Huérfanos 2310.

SEÑORITAS CON ESTUDIOS HUmanidades, necesítanse. Serrano 523

NIÑOS

SE NECESITA PARA MANEJAR ascensor un niño de 14 a 15 años muy decente y con muy buenas recomendaciones. Dirigirse: Estado 357 altos. O-27

NECESITO NIÑO PARA ALMACEN buena recomendación. Santa Elena 1342. O-26

NIÑO PARA REPARTO PAQUETES se necesita, Casa Moletto Hnos. Catedral 2202.

NIÑO PARA LIMPIEZA Y MANdados, necesítase. Ahumada 17.

NECESITO NIÑOS O NIÑAS SEpan cortar bañitos, buen sueldo Nataniel 238. 28—Oct.

NECESITO NIÑO PARA APRENdiz mueblista. San Martín 72. 27—Oct.

NIÑO PARA ASEO OFICINA. Brasil 25 A.

NIÑO PARA MANDADOS CON REComendaciones, necesita "La Tintorería Francia. Delicias 1993. 27-O

MOZOS

MOZO CON BUENOS INFORMES para aseo y comedor, necesito. Brasil 40, de 2 a 3 P. M. 28—O.

ARTES MECANICAS

TORNERO Y MECANICOS NECEsita Fundición Torretti. 26 O

AYUDANTE MECANICO ADELANtado, necesito. Moneda 2215.

CERRAJERO O MECANICO COMpetente, necesito, pago buen sueldo Presentarse: Carrión 2002. 26—O

ZAPATEROS

OPERARIO COMPETENTE PARA máquina emplantilladora, necesito Fábrica de Calzado, San Isidro 1530 26—O

SE NECESITA UN ZAPATERO competente para que se haga cargo de banca, Santa Rosa 80 A. o Ricardo Santa Cruz 734. 26 O

PUNTEADOR NECESITO. ROGEelio Ugarte. 1391 27—Oct

LIJADOR TACOS, ALAMBRADOR tapillas, cortador cuero, necesítanse Las Quintas 546. 27 O

CORTADOR DE FORROS SE NEcesita San Diego 265.

NECESITASE BUEN CORTADOR forros. Fábricas calzado. Chacabuco 554. 27-O

SE NECESITA UN COSEDOR black. San Pablo 3178. O-27

VARIOS

NECESITO DOS SOLDADOS ENfermeros, buena licencia. Regimiento Pudeto. 26—O

PERSONA QUE SEPA TRABAJAR cuernos, indicar dirección: Casilla 1988. 26—O

MATRIMONIO O MUJER SOLA para cocina. Trabajo fácil. Avenida San Luis 1583. Independencia 26—O

JOVEN SEPA TOCAR BATERIA orquesta, necesito. Av. Matta 765. O-26

JOVEN PARA LA LIMPIEZA Y mandados se necesita, Chacabuco 2. Pensión Uribe. 26-O

NECESITO 10 PINTORES. PROVIdencia 2324. 27—O

NECESITO HORNERO COMPETEN te prefiero español. Pinto 1799 27-O

PULIDOR, PORTERO, QUE SEA persona de edad, necesita Imprenta A. P. Bulnes 28.

JOYERO COMPETENTE NECESIto.—San Antonio 30 27—O.

SE NECESITA UN CORTADOR DE carne.— A. Barroso 394.

CARRETELERO CON CARNET, buenos informes, casa, comida. Necesito. Moneda 2856.

NECESITO PULIDORES EN Bronce, Tocornal 621. 28-O

CARPINTEROS DE BANCO A TRAto necesito, Avenida Castanza 390. El Lunes entre 7 y 9. 27-O

VESTONEROS COMPETENTES NEnecesitamos, London House, Huérfanos 1059.

CARPINTEROS SE NECESITAN Independencia 335.

NECESITO CABALLERIZO. DOMInica 307. Panadería.

NECESITO MAESTROS MUEBLISTas. San Martín 76. 27—Oct.

ALBAÑILES, NECESITO DOS, PAra fuera de Santiago. Tratar: 11 a 12. Esperanza 2.

FUNDIDORES NECESITO, SOTOmayor 347. 27-O

HELADEROS Y DULCEROS CHIlenos competentes. necesito. Delicias 2867. 27-O

MARROQUINEROS NECESITO, 75 pesos semanales. Grajales 2028. 27-O

CHAUFFEUR ELECTRICISTA SAbe mecánica, se ofrece. L. Zamora S. Correo 2. 27-O

SILLEROS, NECESITA DIEZ, LA Mueblería España. Sazié 2450. O-27

JOVEN PARA ESTABLO, SEPA SAcar leche, necesito. Maestranza 209.

NECESITO PICADOR DE LEÑA. Benavente 672. O-28

MATRIMONIOS PEON COCINERA necesito. Pedro Valdivia 231. O-27

COMPOSTURERO NECESITO SASTrería F. Latorre. San Pablo 1137. 27—O

JOYERO NECESITO URGENTE. Rosas 1173.

NECESITO BUEN MAESTRO HOJAlatero, que sepa gasfitería. Veintiuno Mayo 873.

NECESITO CHAUFFEUR PARA góndola, cambio, tratar: Gálvez 254

300 TRABAJADORES DE PAMPA se tnecesitan para las oficinas salitreras de Antofagasta. Datos y pormenores, ocurrir a los siguientes sitios: Kiosco Avenida Matta esquina Arturo Prat, señal bandera verde; Kiosco Plaza Argentina esquina Exposición, señal bandera verde; Plazuela frente Estación Mapocho, local costado circo Strong Man, señal bandera verde, o a la oficina de inscripción, situada en la calle Picarte N.o 150, entre Prieto y Borgoño. La salida será el 31 de Octubre. O 28

SE NECESITA DORADORES, ARturo Prat 1042 interior. 28 O

OFICIAL HUINCHERO NECESITO. Chiloé 1450. 27 O

APRENDICES PANADEROS QUE sepan algo se necesitan. San Francisco 983. 27 O

NECESITO OFICIALES MUEBLISTas, adelantados. Serrano 654. 27 O

SE NECESITAN OFICIALES MEcánicos competentes. Arturo Prat 1840.

NICE FURNISHED ROOM ON THE street rent in San Pablo 1585.

PANADEROS Y APRENDICES QUE sepan algo necesito. Bellavista 112 27-O

CARPINTEROS NECESITO. RECOleta esquina San Cristóbal. 27-O

NECESITO TOCADORES GUITArra, violín o acordeón que canten San Diego 2016. 27-O

SE NECESITAN BARNIZADORES competentes. San Diego 482.

MATRIMONIO CON RECOMENDAción, sin familia se necesita para una quinta en Manuel Montt; él jardinero, ella cocinera. Tratar: Agustinas 1319. 28-O

CARRETELERO RECOMENDADO, necesito. Cueto 1002.

COSTURERAS

APRENDIZA Y AYUDANTA SAStre, necesito. Gorbea 2746. 29-O

CAMISERIA LA PERLA, PUENTE 641, necesito ojaladora y posticera. Talleres: San Pablo 1153. 27—O

NECESITO MUY BUENAS AYUlantas vestoneras, Constitución 151. 28-O.

POSTICERAS Y CAMISERAS NEcesitamos. Lavandería Merced 475. 27 O

COSTURERA COMPETENTE, REComendada, necesito, Agustinas 1279.

NECESITO COSTURERAS EN TRAjes de señoras Dardignac 123. 27 O

BORDADORA DE BASTIDOR PARA bordados artísticos, necesito, con recomendaciones. Tratar: de 10 a 12 y de 1 a 3. Arturo Prat 309.

POSTICERA NECESITA LA VILLE de París. Huérfanos 2548.

COSTURERAS ROPA BLANCA NEcesito. Taller, Dieciocho 40. 27-O

BUENAS PANTALONERAS CON maestra, necesito. Diez de Julio 1345. O-27

NECESITO AYUDANTA PANTALOnera. Victoria 826.

APARADORAS

APARADORAS SE NECESITAN EN fábrica de calzado. Lira 965 O—27

APARADORAS SE NECESITAN. Fábrica Calzado Mono. Arturo Prat 959. 27—O

APARADORAS. SE NECESITAN Buen sueldo. Coquimbo 748. O-27

APARADORAS BUENAS NECESItamos. Arturo Prat 1524. 27 O

APARADORAS PARA CALZADO fino necesito, Martínez de Rozas 2240.

APARADORAS NECESITA FABRIca de calzado. Santa Victoria 324. 27-O.

LAVANDERAS

NECESITO LAVANDERA, ELEUterio Ramírez 1148. 27-O

LAVANDERIA FRANCO ESPAÑOla. Huérfanos 2674. Aplanchadoras de doble necesita. 27—Oct.

SE NECESITA PLANCHADORA DE doblez, Carmen 42. 27 O

PLANCHADORAS DOBLEZ Y LAvanderas, necesitamos. Lavandería Merced 475. 27—O

LAVANDERA NECESITO. CLARAS 270. Buen sueldo.

EMPLEADAS DE MANO

EMPLEADA RESPETO, SERVIR caballero, necesito. Huérfanos 1508. 22-O

EMPLEADA COMEDOR, BUENAS recomendaciones, necesítase. Compañía 1513. 27—O

EMPLEADA TODO SERVICIO MAtrimonio solo, buen sueldo. Gálvez 2310. 26—O

EMPLEADA ASEADA, FORMAL, recomendable, servicio de mano, necesito para dos personas García Reyes 82 9—Oct.

NIÑA PARA AYUDAR QUEHACEres de casa, necesito. San Martín 884. O-27

NIÑA PUERTAS AFUERA, $ 35 mensual. Sotomayor 29. 27-O

EMPLEADA PARA COMEDOR NEcesito. Delicias 1583. 27—O

NECESITO UNA EMPLEADA PAra servicio, Echeverría 1005. 26 O

NECESITO EMPLEADA JOVEN para las mesas. Eyzaguirre 1068. 26-O.

EMPLEADA DE COMEDOR Y OTRA de piezas que sepa costura, con muy buenas recomendaciones necesito. Santo Domingo 736 de 2 a 4. 27—O

SE NECESITAN DOS EMPLEADAS extranjeras una para cuidar niños y otra para las piezas y costuras. Tratar Cienfuegos 228.

EMPLEADA COMEDOR COMPEtente necesítase. en Compañía 2211. 27-O

EMPLEADA PARA LA MANO NEcesito. Avenida Cóndell 117. Providencia. 23—Oct.

SERVIDUMBRE LA MEJOR DE Santiago Pidala. Bandera 339. O-26

NECESITO UNA NIÑA PARA SERvir las mesas, puertas afuera. Mercado Central N.o 47, entrando por Puente.

3 SIRVIENTAS: COMEDOR, COCInera necesita Vicuña aMckenna 660.

NIÑA SERVICIO MANO BUEN sueldo, Cumming 656.

EMPLEADA COMPETENTE Y CON recomendación se necesita. Manuel Rodríguez 191. 27 O

NECESITO EMPLEADA PARA POca familia. Con recomendaciones. — Andes 2968. O-27

EMPLEADA NECESITO. CAMPO Marte 89, casa L. O-27

NECESITO EMPLEADA PARA LA cocina. Andrés Bello 580. O-26

EN CASA EXTRANJERA DE TRES personas sin niños se necesita empleada para todo servicio trabajo de casa buen sueldo. Los Leones Av. San Luis 360.

NECESITO EMPLEADA DE MANO y cocinero pago buen sueldo Pío IX 160. O-27

EMPLEADA O MOZO PARA EL comedor, necesítase. Ahumada 123. O 27

SIRVIENTA DE MANO SE NECEsita. Santo Domingo 735. O 27

NECESITO NIÑA PARA COMEDOR con recomendaciones. Claras 270.

NECESITO EMPLEADA COMEDOR piezas, Almirante Barroso 81. 27-O

SE NECESITA EMPLEADA PARA cuidar niño de cinco años Sueldo 40 pesos. Santo Domingo 1639. 28—Oct.

NECESITO EMPLEADA PARA mano y cocinera. Moneda 715.

COCINERAS

NECESITO COCINERA RECOMENdaciones. San Antonio 126. 26-O

COCINERA PARA EL CAMPO CON buenas recomendaciones se necesita en Almirante Barroso 152, presentarse de 1 a 2. 27 O

COCINERA Y NIÑA DEMAS SERvicio, necesítase. Sto. Domingo 1873.

COCINERA PARA VILLA ALEMAna, se necesita, buen sueldo. Presentarse con recomendaciones. Román Díaz 503. Providencia. O-27

NECESITO COCINERA RECOMENdada. Huérfanos 2215.

NIÑA AYUDANTA COCINA NECEsito, puertas adentro, Sueldo, propinas. San Diego 219. Altos.

SE NECESITA UNA NIÑA QUE entienda de cocina.—Maturana 445 De 2 a 5. 27—O.

BUENA COCINERA, PRACTICA EN su servicio. Buen sueldo. Cumming 656.

NECESITO COCINERA JOVEN. Av. España 170, casa 11. O-26

NECESITASE DIARIAMENTE COcineras, $ 50, 80, piezas, comedor, niñeras Chacabuco 21 A.

NECESITO COCINERA BUENA REComendación Prat 84. O-27

SEÑORA DUEÑA CASA SEPA COcinar necesitan dos caballeros sólos Dieciocho 719. O-27

EMPLEADA PARA LA COCINA NEcesítase. Diez de Julio 1284. O-28

NECESITO UNA COCINERA FORmal. Bellavista 0301.

COCINERA JOVEN COMPETENTE necesita para familia de cinco personas, buen sueldo y gratificación. Miraflores 330. 26 O

COCINERA NECESITO, SAN DIEgo 127. 26 O

COCINERA, BUEN SUELDO SE NEcesita. Catedral 3140. 27-O

COCINERA NECESITO. ARTURO Prat 1175. 28-O.

COCINERA Y EMPLEADA MANO, poca familia, necesítase. Agustinas 2720. O 28

COCINERA, AUNQUE SEPA POCO necesito, Franklin 341. 28 O

COCINERAS, COMEDOR, PINAS, mozos, hasta 200 pesos para comedor necesita San Diego 206. Agencia.

COCINERA, CUIDADORA CASA, mozo, ofrece San Ignacio 227.

COCINERA JOVEN Y NIÑA DE LA mano necesítanse en Maestranza 136 27-O

NIÑERAS

NIÑERA RECOMENDADA, NECEsito. Recoleta 948. 26-O

VARIOS

OFERARIAS COMPETENTES PAra fabricación impermeables necesítase. Alameda 972. 26-O

NECESITO EMPLEADA PARA tienda de Lavandería. Dardignac 206. 27—O

FABRICA DE ALHAJAS NECESIto pulidora. Merced 776. La Ideal. 27—Oct.

NIÑAS PRACTICAS EMPAQUETAdo calzado señora, necesito. Unión Americana 84. 27-O

NIÑAS PARA ENVOLVER CHOCOlate necesito. Delicias 2867. 27-O

NIÑAS PARA EL ENVASE, COMpetentes, se necesitan. San Diego 1310. 28 O

AYUDANTA SEPA EMBOLSILLAR, necesito. San Diego 929, casita 9. O-27

MUEBLES

MUEBLES FINOS, COMEDORES, dormitorios, salones, dorados, vendo Fábrica Nataniel 464. Febrero 24

PIANO Y PIANOLA VENDO SErrano 449. 3 D

COMPRO MENAJES CASA, TODA clase de muebles sueltos, pianos, victrolas, plaqu... menajes de todas clases, San Diego 460. El Aguila. 28 N

MUEBLES OFRECEMOS CUALquier estilo, precios muy ventajosos. Entrega inmediata, grandes facilidades pago. Consulte nuestras condiciones. Fábrica Sociedad Nacional de Muebles y Maderas. Copiapó 1050. Entre Prat y San Diego. Nov. 12

MUEBLES DORMITORIOS, COMEdores, salones escritorios, variedades de todos estilos, especialmente roble americano a precios bajísimos. Presupuestos grátis Facilidades de pago. Antes de comprar venga consultar precios en Fábrica Nacional de Muebles. Serrano 398. 31-O

VICTROLA "VICTOR" Y DISCOS desde $ 4 vende. San Pablo 2215. 31-O

MUEBLES OCASION: PEINADOres escritorios, cómodas, salón, comedor. Alameda 387. 26-O

MUEBLES DORMITORIO, ESTIlo inglés, velador, magneto Eesmain, véndese. Miraflores 124. 26- Oct.

OCASION: VENDO 4 SILLAS DORAdas. Rosas 2653. 27—O

VENDO MESON SASTRE, DELIcias, 518. 27-O

COMPONGO VICTROLAS Y MAquinas de escribir. Franklin 1026 27—O

PIANO ESTUDIO, QUINIENTOS pesos, vendo. San Ignacio 245. 29—O

SE VENDE UN ALFOMBRA PARA salón Bruselas risada, otra para escala; una cocina económica, un ventiladortilador grande, una máquina tapas corona, para aguas gaseosas. Manzano 536, entrando por Lezaeta. O-26

$ 1,500 BUEN PIANO ALEMAN vendo de ocasión. Jofré N.o 135. 26—O

VENDO VICTROLA VICTOR MODElo chico. Bascuñán Guerrero 229. 27-O

OCASION VENDO SOFA Y DOS SIllones americanos, 1 catre inglés, 1 silla Morris, 1 espejo y 1 coche de guagua plegadizo. Verlos: de 10 a 12 A. M. Irarrázaval 925. 26-O

VENDO UN BUEN CATRE CON sommiers nuevo para matrimonio. Tratar Matucana 1373 27—O

SOMMIERS, MARQUESAS Y COLchones, composturas y tomo medidas a domicilio. San Pablo 2165. 27O

BUEN PIANO ESTUDIO VENDO, Molina 174. 27-O

P 500 AMOBLADO SALON LUIS XVI, largo, de ocasión, seda floreada color rosa. También vendo cortinaje Lira 1182.

AUTOPIANO, NUEVO, VICTRIOLA flamante, vendo: San Martín 539. 29-O.

PIANO DE ESTUDIO VENDO GRAN ocasión, Santa Elena 840. 29-O

PIANO DE COLA VENDO DE Ocasión, San Ignacio 349. 29-O.

ALFOMBRAS LIMPIATIERRA guarda. Vacum Chanen. Maestranza 918, Teléfono Santa Elena 90.

SE VENDE PIANO ALEMAN MARca Seiler. Y otras cosas. San Isidro 746. O-27

VENDO CATRE BRONCE COLchón, máquina Singer mano, flamante. Rosas 1685. 27 O

MUEBLES FINOS DE TODOS ESTilos se hacen, trabajos garantidos Precios convencionales. Gay 173.

VICTROLA VENDE, PAGO MENsual, aviso domicilio. O. B. Casilla 2635.

COMPRO PIANO DE ESTUDIO. San Vicente 835. O-27

PIANO ESTUDIO FLAMANTE, vendo. Molina 555.

TRINCHES, MARMOL Y ESPEJO, juego asiento hall, sofá tapizado, vendo. Conferencia 1867.

¡¡OCASION!! VENDESE JUEGO MEsas. Arrimo, centro caoba antigua Maipú 1316. O-26

PIANO WINKELMANN VENDESE barato. Nueva Andrés Bello 779, esquina Purísima. O-28

SE VENDEN VARIOS AMOBLADOS de mimbre de diferente forma, se dan al precio más reducido, por tener poco espacio el taller. Juego desde 75 pesos; firme y elegante. Avenida Irarrázaval 1198. 27—O

MUEBLES COMEDOR, MODERNOS, sillas cueros, véndese. Cueto 256. 27—O

PIANO, VIOLIN, VENDESE OCAsión. San Antonio 768.

MUEBLES PINOS TODOS ESTIlos. La London, Prat 352.

MUEBLES COLONIALES, ESPEcialidad. La London, Prat 353.

VENDO GRAMOFONO CON CAPAcidad para 7 piezas y álbum con discos, todos finos, gran ocasión. Martínez de Rozas 2551.

AMOBLADO MIMBRE, MESA CENtro mármol, sillas comedor, etc, véndese baratísimo. Freire 31.

PIANO ALEMAN GRAVIJERO bronce, tres pedales, vendo. Santa Elena 1187.

PIANOS BLUTHNER SCIEDMAYER Ibach Foerster Hardmann, nuevos de ocasión, desde $ 2,500, facilidades de pago. Ahumada 31.

OCASION VENDO 4 SILLAS DOradas. Rosas 2653. O-27

OCUPACIONES (Necesitan)

SEÑORITA BUENA PRESENCIA para caja, cigarrería o tienda ofrécese. Otilia, casilla 81-D. 30-D

PIANISTA PRACTICA BAILES, ofrécese, repertorio moderno. Cochrane 435. 26—O

SE OFRECE MECANICO CHOFER, conocimientos toda clase, agrícola. Erasmo Escala 2234. 26-Oct.

CHAUFFEUR RECOMENDADO SE ofrece para manejar Ford de carga o para casa particular. Escribir: Av. La Paz 48. P. M. M. O-26

INGENIEROS O CONTRATISTAS, se ofrece maestro director de obras, con teoría y mucha práctica, Alduna te 1060. 27 O

RELOJERO MEDIO OFICIAL, CON poco capital, deséa ocupación, trabajo o como socio. G. S., Correo 5 26—O

JARDINERO ORTICULTOR PARA el campo, ofrécese. Practico en arboricultura y apicultura. Conrado Koller. Correo Ñuñoa. 26—O

SE OFRECE SEÑORA COMPETENte regentar casa, cuidar, hacer trajes a familias ricas y honorables. Dirigirse a la misma imprenta a nombre de Dora.

SE OFRECE PARA REGENTAR puesto de leche señora que tiene un local en buena situación. Maestranza 795.

SE OFRECE SEÑORA PARA COSturas, acompañar personas solas. Calle Manuel Montt 2137.

SEÑORA RECOMENDADA OFRecese para administrar cité o conventillo. Romero 3126.

OFRECESE CHAUFFEUR MUY competente entendido electricidad algo mecánica buenos informes. Eleuterio Ramírez 748. Pedro T.

SEÑORA RESPETABLE DESEA OCUpación decente sin sueldo, familia reducida. R. B. O-28

CAJERO COMPETENTE Y CON REComendaciones se ofrece. Eyzaguirre 1262. O-26

JOVENES Y SEÑORITAS PREPArados en contabilidad, taquigrafía, idiomas, escritura máquina, caligrafía, ofrécense. Instituto Mercantil, Serrano 523. Teléfono 115.

COBRADOR GONDOLA OFRECESE después 6 P. M. Lass. Correo 7.

PROPUESTAS

REGIMIENTO DE ARTILLERIA.— N.o 1 Tacna. — Propuestas de víveres. — Pídense propuestas públicas para la provisión durante el año 1925 hasta por las siguientes cantidades: carne, 35,286 kilos; pasto, 55,607 kilos; frejoles, 25,276 kilos; papas, 25,276 kilos; arroz, 2,022 kilos; fideos, 2,022 kilos; chuchoca, 2,022 kilos; mote, 2,022 kilos; azúcar, 4,014 kilos; verdudas, 10,110 kilos; grasa, 3,033 kilos; sal, 3,033 kilos; café, 2,022 kilos; ají, 151 kilos; condimentos, 151 kilos; leña, 1,326 kilos: Las propuestas se abrirán el día 3 de Noviembre próximo a las 3 P. M en la Comandancia del Regimiento. Bases y antecedentes en la Contaduría del Regimiento, de 10 A. M. a 12 M. Nov. 3.

PROPUESTAS PUBLICAS. — PIdense propuestas públicas para la provisión de víveres frescos y secos para la alimentación de la tropa del Grupo de Artillería a Caballo N.o 2, "General Maturana", y Compañía de Tren N.o 3, para el año 1925. Las proponentes pueden pasar a solicitar mayores pormenores a la Comandancia del Grupo, diariamente de 9 a 11 A. M. — Las propuestas se abrirán el día 3 de Noviembre próximo a las 3 P. M. — El Comandante. N.-3

PROPUESTAS PUBLICAS. — REgimiento de Caballería N.o 2 Cazadores General Baquedano, Pídense propuestas públicas para la provisión de víveres frescos y secos para la alimentación de la tropa de este Regimiento. para el año 1925, hasta por las siguientes cantidades de los artículos que se enumeran: frejoles, 22,630 kgs.; papas, 22,630 id.; arroz, 1,810 id.; mote, 1,810 id.; fideos, 1,810 id.; chuchoca, 1,810 id.; azúcar, 3,620 id.; verduras, 9,052 id.; grasa, 2,715 id.; sal, 2,715 id.; café, 1,810 id.; ají, 135 id.; condimentos, 135 id.; leña, 108,624 id.; carne, 31,682 id.; pan, 49,786 id. Las propuestas se abrirán el día 3 de Noviembre próximo a las 3 P. M. Más datos diariamente en el Regimiento Cazadores de 10 a 12 M. — El Comandante. Nov. 3.

GRUPO DE ARTILLERIA N.o 2. General Escala. Propuestas de víveres. — Pídense propuestas públicas para la provisión, durante el año 1925, hasta por las siguientes cantidades: carne 14.050 kilos; pan 22.038 kilos; frejoles, 10.037 kilos; papas, 10,037 kilos; arroz, 803 kilos; fideos, 803 kilos; mote, 803 kilos. chuchoca, 803 kilos; azúcar, 1,606 kilos; grasa, 1,210 kilos; café, 803 kilos; sal, 1,810 kilos; verduras, 4,020 kilos; ají, 60 kilos: condimentos, 61 kilos; leña 48,200 kilos. Las propuestas se abrirán el día 3 de Noviembre próximo en la Comandancia del Grupo, a las 3 P. M. Bases y antecedentes en la Contaduría del Grupo, de 9 a 11 1|2 A. M.. Avenida Antonio Varas N.o 1307. — El Comandante. — Hernán Montero M., Contador del Grupo. 3 Nov

REGIMIENTO DE CABALLERIA Cazadores General Baquedano. — Propuestas públicas. — Pídense propuestas públicas para la provisión de forrajt para la alimetnación del ganado del Regimiento Cazadores, durante el año de 1925, hasta por las siguientes cantidades: pasto, 843,880 kilógramos; avena, 515,746 id.; paja, 301,490 id. Las propuestas se abrirán el 7 de Noviembre a las 3 P. . Datos: diariamente, de 10 a 11 1|2 en la administración de la Caja del Regimiento Cazadores. — El Comandante. 6 N

PROPUESTAS PUBLICAS. — REgimiento de Caballería N.o 2, Cazadores del General Baquedano. Pídense propuestas públicas para la provisión de víveres frescos y secos para la alimentación de la tropa de este Regimiento, para el año 1925, hasta por las siguientes cantidades de los artículos que se enumeran: frejoles, 22,630 kgs.. papas, 22,630 id.; arroz, 1,810 id.; mote, 1,810 id.; fideos, 1,810 id.; chuchoca, 1,810 id.; azúcar, 3,620 id.; verduras 9,052 id.; grasa, 2,715 id.; sal, 2,715 id.; café, 1,810 id.; ají, 135 id.; condimentos 135 id.; leña, 108,624 id.; carne, 31,682 id.; pan, 49,786 id. Las propuestas se abrirán el día 3 de Noviembre próximo a las 3 P. M. Más datos, diariamente, en el Regimiento Cazadores de 10 a 12 M. Datos, diariamente en la Contaduría del Regimiento de 10 a 11 1|2 A. M. — El Comandante. 2 Nov.

Pectoral Bornsc... CALMA LOS ACCES... CONVUL...

REGIMIENTO DE Cazadores General ... Propuestas públicas ... puestas públicas para ... forraje para la alim... nado del Regimiento ... rante el año de 1925 ... siguientes cantidades: ... kilógramos; avena, ... 301,490 id. Las pro... rán a las 3 P. M. ... mente de 10 a 12 ... ción de la Caja del ... zadores. — El Com...

PROPUESTAS PU... Escuela de Aplicación ... de guarnición en ... propuestas por las ... ciones forrajeras, ... ción del ganado ... 1025: Pasto, 1,292 ... qq. m.; paja, 463 ... puestas pueden pre... todo o parte de los ... mencionados y serán ... Dirección del Esta... 7 de Noviembre a ... te los interesados ... Bases y antecedentes ... tración de Caja de ... a 12 M. y de 2 a 6 ... nardo, 23 de Octubre ... Dirección.

REGIMIENTO DE ... N.o 1 "Tacna". — P... rraje. — Pídense ... cas para la provisión ... año 1925, hasta por ... cantidades: Pasto ... métricos; cebada ... paja larga, 044. ... abrirán el día 7 de ... mo, a las 3 de la ... mandancia del Re... dentes en la Contad... miento de 10 A. M. ... Comandante.

BATALLON "ANDI... Propuestas de víveres ... propuestas públicas ... sión durante el año ... las siguientes ca... 25,750 kilos; pan, ... joles, 17,870 kilos; ... los: arroz, 1,470 kilos; ... kilos; mote, 1470 kilos; ... 1,470 kilos; azúcar, ... grasa, 2,230 kilos; ... sal, 2,230 kilos; ... ají, 103 kilos; condi... los; leña, 63,020 kilos ... tas se abrirán el día ... bre próximo en la Co... Batallón, a las 3 P. ... tecedentes en la Comb... talión, de 9 a 11 ... Antonio Varas N.o ... mandante

ESCUELA DE CABA... pide propuestas públicas ... Noviembre próximo ... dancia de la Escuela ... ras) para la provisión ... 1925 de los víveres ... necesarios para la ... tropa. Bases y antece... mente, en la contaduría ... la, de 10 a 12 horas. ... dante.

REGIMIENTO VALDI... den propuestas públicas ... Noviembre próximo ... cia del Regimiento ... para la provisión durante ... del forraje necesario ... tación del ganado de ... ses y demás antecedentes ... taduría del Regimiento ... horas. —El Comandante.

TOSSANOL 18

...RA LA TOS MAS REBELDE

ALHAJAS

...EGO ORO FINO PARA DORA... res, plumas para máquina rayar, ...ecios bajos. Casa Revel. San An... nio 64.

...OVIOS: ARGOLLAS ORO 18 y 14 ...ates, ofrece. Relojería Sportman, ... pesos par. San Diego 780. O 27

OBJETOS PERDIDOS

...R SER RECUERDO DE FAMI... se dará buena gratificación a la ...rsona que devuelva una rosa con ...a perla y brillantitos perdido ...oche en Franklin, San Diego y al...edores. Ñuble 1306. 26-O

...ABIENDOSE EXTRAVIADO EL ...itulo N.o 479 por cien (100) accio... s a nombre del Banco Holandés ... la América del Sud de la Com... ñía "Titán" Sociedad Comercial ... Industrial de Petróleos (S. A.), ...eda nulo y sin valor por haberse ...do el aviso correspondiente a la ...mpañía. 2—N.

...JENA GRATIFICACIIN SE DA... a la persona que devuelva co... rcito perlas perdido tarde 22 del ...esente en esquina Rosas y Ban... ra, Bandera 714, casa 1. 26-O

...UEDA NULA LA LIBRETA CAJA ...horros 86,664, sucursal Alameda, ...rteneciente Julia Ahumada de Li... , por haber dado aviso corresponde... nte. Grajales 2043. O-26

...ARE GRATIFICACION A LA ...rsona que haya encontrado per... iso estacionado en San Miguel ...quina Alameda y carnet, devol... a Sotomayor N.o 39. 25-I

...ABIENDOSE EXTRAVIADO EL ...no de Ahorro N.o 117 de la Caja ... Ahorros de Santiago, queda sin ...ngun valor por haberse dado el ...iso correspondiente.

...UEGASE DEVOLVER, PERSONA ...cesitada, paquete estampillas im... esto, perdidas ayer camión Ñuñoa, ...unicipalidad, Correo Central. Bue... gratificación. Rozas 1165.

OPORTUNIDADES PARA FAMILIAS

...QUIERE UD. COCINAR RAPIDA ...económicamente? Compre una co... na "Svea", San Diego 89. Augusto ...af. 18-Nv.

...ASA PARTICULAR, LAVA CAMI... s cuellos, de caballeros $ 0.60, ...jército 375. 29—O

...ABRICA DE ROPA BLANCA EL ...arato, San Pablo 1023, necesita bue... caladora. 26—O

...ESTIDOS BAILE CALLE, SAS... e, capa seda vendo de ocasión. po... uso. Moneda 1610. 0.30

...ISFRACES, VESTIDOS, SAN DIE... o 129. 26 O

...ISFRACES ARTISTICOS ARRIEN... anse; precios rebajados. San An... onio 768 26—Oct.

...EALIZACION ANILINAS ALEMA... as: $ 1. Bandera 140, Oficina 4. 26—O

...ARDINERAS TODAS FORMAS. ...ortuño q. Patri, Bandera 618. O31

...ONFECCIONO TRAJES PARA SE... oras, niñitas Precios módicos. San ...iego 645. Casa 18. O-26

...OLICARPO MENDEZ S., AGENTE ... Singer Sewing Machine. Inde... endencia 334.

...DESEA ADQUIRIR MAQUINA ...inger. Pidan precios, condiciones, ...ndependencia 334.

...EPUESTOS, ACCESORIOS, AGU... as, aceite, hilo para máquinas de ...oser. Independencia 334.

...LASES GRATUITAS DE BORDA... os y deshilados en máquina Singer. ...ndependencia 334

...SEÑORAS DUEÑAS DE CASA! En ...ndependencia 334 hácese toda clase ... e composturas, reparaciones en ...máquinas de coser.

...E RECIBEN TRABAJOS DE DES... illados, bordados. Independencia ...34.

...SEÑORA! LO QUE NECESITE SU ...máquina de coser, lo encontrará en ...ndependencia 334.

...TRAJES FANTASIAS ENORME ...ariedad, arriendo baratísimos. So... omayor 872.

PRESTAMOS DE DINERO

...ANTICIPO FONDOS POR MUE... bles, útiles, a consignación. Casa ...temates, San Antonio 74. D-31

...SOCIO CAPITALISTA CON 20,000 ...esos necesitase, para industria de ...ilandería, en funciones. Ofertas: ...asilla 3433. 26—O

...SOCIO CON $ 80,000 DE CAPITAL ...necesito, para explotar industria, ca... pital garantido. — E. M. Casilla ...343.

...DINERO FACILITO SOBRE HIPO... teca, interés 9 o|o anual. Daniel Lau... el. Huérfanos 1235.

...DINERO AL MAS BAJO INTERES ...facilito sobre hipotecas. Anticipo ...fondos para cancelar deudas. Arre... glo títulos. Comisión módica, Julio ...Pelissier. Morandé 283. 29 O

...SE FACILITA DINERO A COMER... ciantes establecidos. New York 47. ...Oficina J. de 10 a 12 y de 2 a 6.

...PARA IMPULSAR NEGOCIO DE ...utilidad necesito socio o socia con ... 6,000 capital. Dirigirse: Estado ...50, cuarto piso, oficina 7.

...APORTARIA DOS MIL PESOS A ...cualquier trabajo o industria de uti... lidades comprobadas. Antonio, Cos... 964. 27—Oct.

PROFESIONALES

...JUICIOS CRIMINALES, CIVILES ...apelaciones, posesiones efectivas ...particiones, divorcios, nulidades de ...matrimonios, cobranzas difíciles y ...toda tramitación legal, atiende dia... riamente el abogado Jaramillo Ar... caga, anticipando fondos según ...convenio. Consultas gratuitas. Ban... dera 140 Oficina 4. 22-Nov

...ZURCIDOS INVISIBLES, NOTABLE ...zurcidor japonés. Especialista único, ...especialidad en viraduras, transfor... maciones. Son perfectas. San Diego ...268. Teléfono inglés 667. Dic. 10

...CONDOR 1158, CASA ANTIGUA. ...Unica especialista zurcidos invisi... bles, jerseys, viraduras, hechuras, ...transformaciones garantidas. 4 N

Mme. MERY, ESPECIALIDAD EN zurcidos, invisibles, trajes señoras y caballeros, se viran ternos y sobretodos. Recibo hechuras desde 85 pesos. Sastrería Carmen 7. Nov. 12.

Dr. CARLO UGALDE, MEDICO CIrujano. Delicias 2595. Clínica instalada según los adelantos modernos. Atención diurna y noctura en ginecología y partos. Afecciones venéreas y vías urinarias. Noviembre 17

INDUSTRIALES. CLINICA DEL Dr Ugalde. Delicias 2595. Atiende órdenes de los fábricas para atender accidentados. Precios módicos Solicite condiciones de servicio permanente. N-2

CONFECCIONO TERNOS PARA niños. Sazié 2870. 1o.—Nov

VESTIDOS SOBRE MEDIDA. TRAIga sus telas a "MAISON IMBERT" Tenemos cortadoras competentes Mosqueto 456. 21—Nov

MARTA GUTIERREZ, ENFERMERA masajista. Cochrane 750. 21—Nov

RAMON SAEZ CON VEINTE Y CINco años de práctica se encarga de toda clase de construcciones y reparaciones modernas a precios módicos. Matías Ovalle No. 401

ROPA HECHA

ROPERIA ANDRES BELLO NUMEro 601, esquina Recoleta, ofrece ternos paletoes, ambos, pantalones, ternos de niños, sombreros, calzado, precios baratísimos: todo desinfectado. N-O

ROPERIA LA VEGA, ANDRES Bello 694, ofrece en abaratura ternos, ambos, paletoes, pantalones, sombreros, calzado, todo desinfectado. N-O

LA CASA VERDE REALIZA TERnos, ambos, paletoes, botines, sombreros, facilidades de pago. Sección especial de abrigos y ternos flamantes. Corte de moda. Esmeralda 817, al llegar a San Antonio. N-O

LA CASA VERDE REALIZA TERno, ambos, paletoes, botines, sombreros, facilidades de pago. Sección especial de abrigos y ternos flamantes, corte de moda, Esmeralda 817, al llegar a San Antonio. N-O

PANTALONES MEDIDA, $ 25; trajes por cuotas. Vicuña Mackenna 1080 N-9

ROPERIA "LA CANTABRICA", Esmeralda 863, ofrece precios de costo ternos, trajes de niños, toda edades. Sobretodos abrigadores, casimires extranjeros, cortes de moda, paletoes pantalones. Todo desinfectado N-O

ROPERIA "LA CANTABRICA", Esmeralda 863, ofrece precios de costo ternos, trajes de niños, todas edades. Sobretodos abrigadores, casimires extranjeros, cortes de moda, paletoes, pantalones. Todo desinfectado. N-O

OBREROS ATIENDESE DOMINGOS pantalones ocasión 17, medida 23, vestones Casimir 14 metros facilidades. V. Mackenna 1080. O-27

EN NINGUNA PARTE MAS BARAto, ternos, $ 10; trajes, 8. Tintorería, Moneda 1462. 28-O

RADIOTELEFONIA

COMPRE USTED EL LIBRO "COmo se hace un receptor" y aprenda usted cómo construir e instalar un aparato de radiotelefonía en su casa con toda economía. Valor $ 3.20 Bandera 140. Oficin 4. Provincias 3.90 pago contra reembolso). Nov. 1.o

RECEPTOR DE DOS AUDIONES, y uno a galena vendo, Aldunate 1060 26 O

REMATES

SANCHEZ-CAMPANELLA, MARTIllero, anticipan dinero. Matucana 717-7-N B.

DOY REMATES A DOMICILIO, compro saldos mercaderías, recibo muebles y mercaderías, a consignación. Anticipo dinero. — Julio Vargas, San Diego 958. Nov. 15

GRAN REMATE PUBLICO DEL Emporio 10 de Julio esquina Carmen. Mañana de 10 A. M. a 12 y de 2 adelante, por conclusión negocio. Hay gran surtido en conservas nacionales y extranjeras, duraznos Rubio, Santa Inés, Lestora, tomates, chorritos, cacao peptonizado, arvejas varias marcas, sardinas Bau Camp aceite, salmón varias marcas, fideos cajones, huesillos, azúcar, arroz café, yerba, café Malta caf; higo escobillas, cantidad fósforos Volcán, harina, galletas, almidón, tarros ají importado, nueces sacos, charqui, escobas inmenso surtido cigarrillos, ajos, pasta calzado, surtido paquetería, cristalería, loza, porcelana, pipas mil botellas chicha champaña, chuicos damajuanas, botellas, romana de palanca 500 kilos, 2 balanzas, romanita 124 kilos, molinillos americanos números 7 y 9, cocina, estufa parafina, lindos armazones, mostradores con mármoles granito de 3 metros cada uno, vidrieras, pizarrones, gran vidriera parada.—Castillo.

PROPIEDADES

PROPIEDADES

(Compran)

COMPRO CASA, SIN AGENTES girse por carta. Correo Central. Carhasta $ 18,000 apropiada para Taller Modas, barrio comercial dirimen vera. 27-O

COMPRO CASA SIN AGENTES hasta $ 18,000, apropiada para taller modas, barrio comercial, dirigirse por carta. Correo Central. Carmen Rivera. 29 O

CASA COMPRO, HASTA $ 20,000 Santo Domingo 965. 26 O

COMPRO PROPIEDAD DE RENTA de 15 a $ 40,000. Sin agentes. Señora Pérez. Casilla 81-D. 26—O

COMPRO CASA ESQUINA PARA negocio, con facilidades de pago. Población Rogelio Ugarte o Santa Elena. Datos: Recoleta 1145. 27—O

COMPRO CASA CON PATIO GRAN de, ubicada Rosas, San Pablo hasta Brasil o inmediata a dos cuadras sur de Alameda de Carmen a Castro y Bandera 168.

COMPRO CASAS HABITACION, cerca de tranvías. Precios de 30 mil a 50 mil pesos. Bandera 168.

COMPRO DOS PROPIEDADES DE renta, compuestas de dos a cuatro casas. Precio m|m. 100,000 pesos. Bandera 168.

SIN AGENTE COMPRO CASA EN barrio Independencia. Independencia 568. 27 O

COMPRO CHACRITA DE 5 A 8 cuadras, cerca Santiago, con casas y plantaciones, inmediata vías de comunicación. Escribir a J. B. Delicias 2206.

COMPRO PROPIEDAD ESQUINA Barrio Estación Central. Casilla 2091. Sociedad Comercial, compra propiedades, pequeñas o grandes. Dirigirse: Gerente Casilla 2233.

PROPIEDADES

(Venden)

FUNDO CUATROCIENTAS CUAdras línea Constitución, bastante montaña, suelos trigueros, a media hora estación. Vendo a puertas cerradas, bajo precio, grandes facilidades. Galería Alessandri 14 B 14 B. 26-O

VENDO CON GRANDES FACILIDAdes propiedad bastante porvenir en Bascuñán, cerca Alameda. Tiene numerosas piezas, grandes galpones y bodegas. Galería Alessandri 14 B. 26-O

SITIO 20 x 60 VARAS VENDO $ 4.000.- mil contado. Población Garin Huérfanos 2870.- 3-d

SE VENDE SIN AGENTES, DE ocasión una casa con buen frente, fácil transformarla en dos; tiene luz eléctrica, próxima a Plaza Bogotá. Sierra Bella N.o 164. 26-Oc.

BUENA QUINTA CON ARBOLES frutales, se vende en Ñuñoa. Tratar: Almacén Pío IX, esquina Dardignac. 26—O

$ 20.000. VENDO O PERMUTO CAsa-quinta en Espejo. Abraham León de la Barra. 26—O

SITIO CON DOS PIEZAS, VENDO o arriendo. Avenida Subercaseaux 659. 28-O

SITIOS EN AVENIDA SEMINArio, a 1 cuadra Providencia, frente a dos calles, de 720 m2, cada uno Vendemos en solo $ 41.000.—Greene. — Teatinos 86. 26—O

EN FORESTAL Y ESMERALDA— gran casa antigua— 1,000 m2, con 35 metros de frente. Vendemos regalada por sólo $ 215,000. Ocasión única. — Greene. Teatinos 86. 26—O

$ 90,000 VENDO GRAN PROPIEdad 28 x 46 edificio antiguo susceptible refacción deuda Caja. Santa Isabel 55. 26-O

VENDO CASA, CAL Y LADRILLO 6 piezas y arboleda. Población Quidora, Aromos 690. Tratar con su dueño en la misma. 27—Oct

VENDO CASA ESQUINA, CONStrucción cal y ladrillo con vista a tres calles, luz eléctrica, parrón y arboleda. Tratar con su dueño. Víctor Manuel 2002. 26—O

VENDO CASA MODERNA, SIETE piezas, baño, cocina, gas, dependencias, Santo Domingo 2856. 26 O

$ 8.000 REGALO LINDO CHALEcito, orillas del mar, Cartagena, o lo arriendo por la temporada, Lira 717. 27 O

EN HUERFANOS - ESQUINA Y hermosa residencia de lujo, recién terminada. Vendemos en $ 190,000. Greene. Teatinos 86. 28-O

EN VERGARA, ENTRE SAZIE Y Grajales, espléndida residencia en bajos, 15x43 metros. Plano en nuestra oficina. Vendemos en $ 155,000. Greene. Teatinos 86. 28—O

CASA QUINTA EN LOS GUINDOS se vende de ocasión por ausentarse propitario Europa. Situación inmejorable. Buena arboleda. Cinco departamentos y dependencias. También hay comodidad para auto, chauffeur y caballos. Precio $ 47,000. Tratar en Avenida Hamburgo 224. O-26

QUINTA CERRADA CON CASA plantada, fruta escogida, 3,000 metros, vendo valor terreno. Tratar: Aldunate 455. 29—O

CHACRA QUINCE MINUTOS DE Santiago; sesenta cuadras totalmente regadas, suelos migajón, plantaciones, esparraguera, frutillar, etc., magníficas casas, instalación completa lechería, rulos, buenos caminos. Precio: $ 420,000, tiene deuda caja $ 85,000. Tratar: Dávila 709. 26—O

$ 22,500 VENDO CASA HABITAción, calle Lezaeta 520. Bandera 84. Oficina 25.

VENDO PROPIEDADES, DESDE 25 mil pesos a 250,000 pesos, en todos los barrios. Bandera 84. Oficina 25.

$ 85,000 VENDO BUENA RESIDENcia en Macul. Fácil pago, Bandera 84. Oficina 25.

GRAN OCASION: VENDO O PERmuto siete casas nuevas, buena construcción, siete piezas cada casa, luz eléctrica, 3,000 metros terreno, barrio Matadero cerca carros, $ 245,000 Grandes facilidades. Pago buena renta. Recibo bonos la par. Dueño, Santa Rosa 1177. Teléfono 193. Matadero. 28-O

VENDE BONITO SITIO EDIFICAR 8 casitas renta. Facilidades. Huemul 1971. Gran Porvenir.

SE VENDE UNA CASA BARRIO BElla Vista parte alta. Sofía Concha 4 O-26

LOS LEONES, VENDO OCASION dos bonitos sitios de 1,850 metros cada uno, a cuadra y media tranvía. a $ 22 metro. Bandera 154, oficina 16.

LOS LEONES, CHALET TOTALment arbolado. Superficie 1,400 metros, la mejor Avenida, parrón, garage, jardín al frente. Precio de oportunidad: $ 85,000. Francisco Calls Meyer, Bandera 154, oficina 16.

$ 78,000 CHALET, 4 DORMITORIOS dependencias, vendo sin agentes en Pío IX frente ascensor, lida situación, llaves, Pío IX 420. 27 O

VENDO CASAS Y SITIOS CON FAcilidades de pago, oficina Rivera 1803. Ramón Salas.

VENDO SITIO GRANDE O LA MItad al contado. Avenida Centenario 1056. Población Recoleta. 28 O

VENDO DOS PEQUEÑOS SITIOS en Renca, cerca Plaza, plantaciones, árboles frutales y flores. Camiones cada media hora a la puerta, más datos. Huérfanos 1153, oficina N.o 8 27 O

$ 55,000 VENDO BUENA CASA. Santa Rosa 630, tratar Catedral 2501.

CASA DE DOS PISOS, CON BODEga y galpón vendo Copiapó 764, tratar Catedral 2501.

AMUNATEGUI, LUJOSA RESIdencia, fuerte deuda, $ 190,000. Mac-Clure y Harrison. Compañía 1091.

CUMMING ESQUINA, EXTENSA propiedad, buena renta, deuda Caja Ahorros, Mac-Clure y Harrison Compañía 1091.

SANTO DOMINGO, INMEDIATA Riquelme, $ 60,000, produce $ 8,400. Mac-Clure y Harrison. Compañía 1091.

$ 8,000 CONTADO, $ 7,000 Caja, saldo años plazo, vendemos casa 7 cuadras Delicias. Precio: $ 26,000. Mac-Clure y Harrison. Compañía 1091.

INMEDIATA VICUÑA FACKENNA y Delicias, casa un piso, recién construída, $ 80,000. Mac-Clure y Harrison, Compañía 1001.

HUERFANOS ESQUINA, UN PISO muy bien tenida. Mac-Clure y Harrison, Compañía 1091.

CATEDRAL, ESPLENDIDA PRO piedad muy central, de residencia y renta: $ 185,000. Mac-Clure y Harrison. Compañía 1091.

CATEDRAL, DOS PISOS INDEPENdientes, centralísima. $ 250,000. Mac-Clure y Harrison. Compañía 1091.

INMEDIATA DELICIAS, MAGNIfica residencia y renta, $ 300,000. Mac-Clure y Harrison, Compañía 1091.

REMATE

Por acuerdo de los herederos de don Juan B. Costa, se rematarán ante el compromisario, don Héctor Boccardo, Morandé 432, las siguientes propiedades:

CHACRA "EL RECREO"

con una cabida de 135,000 metros cuadrados y una extensa casa de campo con toda clase de comodidades, con frente a la AVENIDA 5 DE ABRIL y a la AVENIDA LATORRE N.o 4404. Esta propiedad es especial por su situación para establecer una gran lechería o Población, tiene toda clase de servicios y saldrá a remate por el

BAJO MINIMUM DE $ 400,000

Propiedad ubicada en

AVENIDA DELICIAS 2925-37

con un frente de 16 metros por 100 metros de fondo, compuesto de almacenes y casas, por el

MINIMUM REBAJADO DE $ 290,000

El remate se efectuará el LUNES 10 de NOVIEMBRE, a las 3 P. M.

LA PROPIEDAD SE PUEDE VISITAR DIARIAMENTE DE 2 a 5 P. M.

El valor de las propiedades se pagará con una tercera parte al contado, tercera a 6 meses y el saldo a un año plazo con más el interés del 8 o|o.

Bases, títulos pueden consultarse en el estudio del Compromisario.

Remate de un Fundo en La Serena

El 18 de Noviembre próximo, a las 3 P. M., en la Notaría de don Domingo Núñez Carabantes, en La Serena, y ante el abogado don Nicolás Marambio Montt, se rematará el fundo denominado

—: VISTA BELLA :—

ubicado en la Comuna del Algarrobito, departamento de La Serena, por el mínimum de

—: $ 350,000 :—

pagaderos con $ 120,000 al contado; $ 120,000 a seis meses plazo y el resto a un año plazo, con más el 8 o|o de interés por las sumas insolutas. El fundo se entregará el 1.o de Agosto de 1925.

Consta de 180 cuadras regadas por el Canal de Bella Vista, y dista a 20 minutos en automóvil de La Serena.

Demás datos y antecedentes: en la oficina del abogado don Nicolás Marambio Montt, San Antonio 570, o en casa de don Julio Acuña Castro, Dieciocho 255.

Gran Remate $ 80.000 Mercaderías

—: SALVADAS DE INCENDIO :—

DE LA TIENDA Y PAQUETERIA DE DELICIAS TRASLADADAS A

—::— SAN PABLO 2931 —::—

MAÑANA LUNES DE 10 A 12 Y DE 2 ADELANTE

Por orden del señor Liquidador, remataré:

Gran surtido en piezas de: Lienzos, tocuyos, cotíes, borlón de felpa, sedas, céfiros, crepées, gabardinas, casimires, sedalinas, satines, velos, esponjas, vichy, gasas, etc., etc.

Gran surtido en artículos de Paquetería: Medias, calcetines, hilo, corsées, cintas, encajes, etc. Una partida de calzado fino; y demás a la vista desde hoy de 2 a 5 P. M., y mañana desde las 8 A. M.

Neftalí 2.o Arce, Actuario.

UN PASO DELICIAS, PROPIEDAD renta produce 13 por ciento, con poco gasto podría aumentarse a 15 por ciento, Mac-Clure y Harrison. Compañía 1091.

QUINTA, $ 15,000 EN LO OVALLE, inmediata carros. Mac-Clure y Harrison. Compañía 1091.

SE VENDE SIN AGENTES, DE ocasión, una casa con buen frente fácil transformarla en dos, tiene luz eléctrica, próxima a Plaza Bogotá. Sierra Bella N.o 1645. 28 O

$ 28,500 COMODA CASA NUEVA moderna, seis habitaciones, dependencias, dos patios, cerca Matta, luz da $ 300 arriendo. Rogelio Ugarte 1180.

SE VENDE O SE ARRIENDA CASA recién terminada con gran salón, salita, escritorio, gran hall, comedor, siete dormitorios, toilett y todo servicio. Gálvez 631. 27-O

GRANJA PRECIOSA EN CISTERna, 14.000 metros, véndese o permútase. Dominica 64, de 9 a 10 A. M.

PROPIEDAD 10x40. FACHADA LAdrillos, 2 piezas edificadas y corredor, entrada carruajes, vendo 3,500 pesos al contado, saldo facilidades pago, sin interés. Tratar: Sucre esquina Córdova, dos cuadras General Velásquez.—José Pastor.

VENDO CASA, MAPOCHO 4615. enfermedad del dueño. Tiene ocho piezas, galpones. Precio. $ 10,000. Acepto oferta. Facilidades pago Lira 279.

A UN PASO DE RECOLETA VENdo una casita inconclusa. Avenida Chile 563.

$ 25,500 FERROVIARIOS, OCASION única, casa flamante, extensa, Santo Domingo 4450.

VENDO COMODA CASA 8 PIEZAS gran vestíbulo 4 de servicio, luz eléctrica en Sierra Bella 1359. 27-O

POBLACION EL LLANO, SE VENde barato sitio 1,800 metros cuadrados, inmediato Plaza. Unico sin edificar. San Pablo 1377.

$ 275,000 GRAN PROPIEDAD DE renta en Av. Delicias. Consta de 10 casas, espléndida construcción. Galería Alessandri Oficina 3-A. 27-O

$ 30,000, CASA DIEZ PIEZAS, FUEra dependencias. Galería Alessandri oficina 3-A. 27-O

REMOLLEO VENDEMOS PROPIEdad esquina Plaza de Armas. Mac Clure & Harrison. Compañía 1091.

VIÑA DEL MAR, AV. AGUA SANta, a 200 metros de la Estación Miramar, se vende chalet recién refaccionado, 700 m2, salón, comedor, 6 piezas, 2 baños, instalación agua caliente, fuera 2 piezas y baño para sirvientes. Tratar W. W. Róbinson. Cochrane 639, Casilla 949, Valparaíso. 30—O.

$ 20,000 VENDO CASA RECIEN construída, consta de 7 piezas, comedor con galería de vidrios, un hall. Verla y tratar con su dueño, calle Madrid N.o 1398.

OCASION $ 18,500, POR AUSENtarme vendo propiedad, produce $ 240 mensuales. Superficie: 900 m. c., doce piezas, techo todo zinc blanco galvanizado, cuatro cuadras carro Palma, veinte minutos centro, quedará a 15 metros nueva línea carros. Tratar San Luis N.o 1546 (Independencia).

VENDO SITIO CERRADO 9 x 46. Carmen 1452. Tratar: Sierra Bella 1401. 27-O

EN CALLE SANTA MONICA, VENdo linda propiedad dos pisos independientes, construcción primera clase. Buena renta. Precio: $ 120,000. Huérfanos 1153.—José Luis Silva.

EN CALLE GAY, VENDO ESPLENdida casa habitación, recién terminada, frente estucado imitación piedra, seis habitaciones, toda clase servicios, dos patios y sitio. Precio: $ 50,000. Huérfanos 1153.—José Luis Silva.

EN $ 50,000 VENDO CASA QUINTA en Avenida Macul, con fruta escogida, gran huerto de hortalizas, extensos jardines. La casa es nueva, rodeada de corredores. Seis piezas servicios. Huérfanos 1153.—José Luis Silva.

EN CALLE SAN ALFONSO VENdo linda propiedad esquina recién terminada. Precio: $ 45,000. Huérfanos 1153.—José Luis Silva.

PROXIMA A MATTA Y VICUÑA Mackenna, vendo linda casa un piso, ocho piezas, dos patios. Construcción cal y ladrillos. Precio: $ 30,000. Huérfanos 1153.—José Luis Silva.

SAN ISIDRO, MUY BIEN SITUAda, un piso, préstase refaccionar, gran frente y fondo. Precio ocasión: $ 75,000.—José Luis Silva. Huérfanos 1153.

AVENIDA MIGUEL CLARO, PRO xima Providencia, dos lindos chalets, construcción primera clase, todo confort. Precios: $ 70,000 y $ 55,000. Huérfanos 1153.—José Luis Silva.

BASCUÑAN GUERRERO, VENDO linda propiedad un piso, ocho piezas, dos patios, jardín, parrón, etc., pequeña refacción residencia primer orden. Precio: $ 50,000.—José Luis Silva. Huérfanos 1153.

OCASION 13 o|o VENDO PROPIEdad buena construcción, calle más comercial de Santiago, $ 175,000. Duplicaríase renta con sólo gasto $ 40,000. Huérfanos 1153.—José Luis Silva.

AVENIDA ESPAÑA, RESIDENCIA y renta, almacén esquina, garage, casa servidumbre. Deuda Caja. Precio: $ 200,000.—José Luis Silva.

EN $ 35,000 VENDO EN CALLE García Reyes, buena casa un piso, siete piezas, dos patios. Huérfanos 1153.—José Luis Silva.

CALLE VILLA TERESA, UN PISO, 11 habitaciones, $ 32,000.—José Luis Silva. Huérfanos 1153.

EN SOLO $ 75,000 VENDO EN CAlle Gorbea, muy buena propiedad dos pisos independientes, garage.—José Luis Silva. Huérfanos 1153.

CASA RECIEN CONSTRUIDA, SANta Rosa, próxima Avenida Matta un piso, siete habitaciones, servicios, parrón, gallinero. Precio ocasión: $ 40,000.—José Luis Silva. Huérfanos 1153.

SITIOS EN PROVIDENCIA, VENdo varios muy bien situados, buen frente y fondo, algunos esquina. Datos y órdenes para vistarlos. Huérfanos 1153. José Luis Silva.

VENDO INDUSTRIA MUY LUCRAtiva y de muy fácil manejo. Produce el 30 o|o anual. Carlos Ossandón. Bandera 168.

$ 4 METRO CUADRADO, MAPOCHO pasado Matucana. Sitio, mide 40 por 50. Bandera 168.

$ 4.50 EXEQUIEL FERNANDEZ. Sitio, mide 60 por 53 metros. Bandera 168.

$ 6 METRO POBLACION BIAUT sitio, mide 20 por 40 Bandera 168.

$ 7 METRO, POBLACION BIAUT sitio, mide 1,200 metros cuadrados. —Carlos Ossandón.

$ 7.50 FACUL, SITIO ESQUINA, frente tres calles. Mide 60 por 160 metros. Bandera 168.

$ 8 METRI, POBLACION BIAUT sitio esquina, superficie 1,200 metros. Bandera 168.

$ 8.50 FETRO CUADRADI, AVENIda Macul, esquina, sitio cerrado, muy bien plantado, arboleda en plena producción, agua, riego, potable. Mide m|m. 42 por 170 metros. Bandera 168.

$ 14 METRO CUADRADO, SANTA Elena pasado Avenida Matta. Sitio, dos cuartos, madera, pesebreras. Mide 10 por 95. Bandera 168.

$ 3,000 ÑUÑOA, CALLE ZARAGOZA sitio plantado, arboleda frutal, agua riego. Mide 10 por 35. Bandera 168.

$ 4,000 AVENIDA HOLANDA, SItio, mide 12.45 por 41.50. Bandera 168.

$ 8,500 PROXIMO PARQUE COUSIño, Sitio, mide 20 por 31. Facilidades pago.—Carlos Ossandón.

$ 10,000 ÑUÑOA, CALLE ZARAGOza, tres piezas, árboles frutales, agua de riego. Mide 20 por 35. Bandera 168.

Remate Judicial

DE LAS MERCADERIAS Y EXISTENCIAS PERTENECIENTES A LA QUIEBRA SALOMON FAYAD, POR ORDEN DEL SINDICO

EL LUNES 27 DEL PRESENTE, A LAS 9 1|2 A. M.

—: EN CALLE ROSAS 1040 :—

—: HAY :—

Franelas crudas y de color, moletón, viyelas, esponja para vestidos, casimir de lana para vestidos, buen surtido de cintas de seda, camisetas y refajos de punto; frazadas de algodón, medias, calcetines, id. para niño; gran cantidad botones camisas y calzoncillos; surtido pelotas de goma; lana de tejer; tocuyo; broches presión; huinchas, colleras, prendedores, cadenas enchapadas; espléndidas instalaciones, mostradores, estanterías; caja de fondos "Styles", teléfono, prensa copiar, escritorio; amoblado id.; mamparas y numerosos otros objetos a la vista.

PAGO ESTRICTAMENTE AL CONTADO

A LA VISTA DE 10 A 12 HOY

ARCADIO MEZA S.,

MARTILLERO DE HACIENDA.

Yeguas Percheronas

EXCEPCIONAL LOTE DE YEGUAS PERCHERONAS MANSAS Y DIESTRAS DE TIRO EN TODO TRABAJO DE ARADO, CARRETONES Y MAQUINARIAS

SE REMATARAN EL MARTES 4 DE NOVIEMBRE

EN NUESTRO LOCAL DE FERIAS CALLE EXPOSICION ESQUINA ANTOFAGASTA

VENDRAN:

DE LA HACIENDA "HUECHUN BAJO" (MELIPILLA)

DE LA SUCESION DE DON GREGORIO DONOSO

60 YEGUAS PERCHERONAS EXCEPCIONALES, en clase y calidad, todas diestras de tiro; de éstas, muchas finas y preñadas del Potro Fino "KARPAT"; otras importadas de la República Argentina, también preñadas del "Karpat". Estas yeguas se recomiendan por su especial calidad para tiro, estando acostumbradas a todo trabajo. Se rematarán de a una y por parejas.

90 CABALLARES DE SERVICIO Y MONTURA. Este es el total de la caballada en servicio de la Hacienda

Eduardo Rodríguez y Cía.

$ 16,000 LA CISTERNA, VILLA Italia, 5 piezas, dependencias, electricidad, arboleda, parrón, agua potable, riego. Deuda Caja Ahorros. Bandera 168.

$ 18,000 POBLACION BIAUT, SITIO esquina. Mide 401 por 80.—Carlos Ossandón.

$ 25,000 BARRIO RECOLETA, Manzano, siete piezas, tres dependencias luz eléctrica, patio embaldosado. Bandera 168.

$ 25,000 BARRANCAS, FRENTE paradero trencito. Quinta más de 11,300 metros cuadrados. Arboleda, agua potable, riego4 Casa diez piezas, dependencias, galpones, gallineros. Bandera 168.

$ 29,000 INMEDIATA IBARRAZAval. Infante, 4 piezas, galerías, dependencias, patio.— Carlos Ossandón.

$ 30,000 GENERAL VELASQUEZ construcción ladrillos, un piso, 6 piezas, baño, 4 dependencias, 2 patios. —Carlos Ossandón.

$ 30,000 MAESTRANZA FRENTE 2 calles. Seis piezas, dependencias, jardín, arboleda. Bandera 168

$ 31,000 TOCORNAL, SEIS PIEZAS, dependencias, dos patios. Bandera 168.

$ 33,000 NUEVA DE RENGIFO, A 6 cuadras de la Plaza. Sitio que mide 15 por 22 metros m|m. Bandera 168.

$ 35,000 LOS GUINDOS, ÑUÑOA, casa quinta, 7 piezas, parrones, arboleda, jardines; agua potable, corriente Deuda Caja Hipotecaria.—Bandera 168.

$ 36,000 ECHAURREN, DOS PISOS bajos, 6 piezas dependencias, patiecito; altos 6 piezas, galerías, dependencias.—Bandera 168.

$ 36,000 BARRIO RECOLETA, SANta Filomena, un piso, 8 piezas, hall, cuatro dependencias, patio embaldosado, parrón. Bandera 168.

$ 37,000 PROXIMO VICUÑA MACkenna, seis piezas, hall, cinco dependencias, dos patios. Bandera 168.

$ 38,000 SANTA ROSA, PASADO Avenida Matta, 5 piezas, 3 dependencias, 2 patios, jardín, huerto, arboleda, glorieta. Bandera 168.

$ 40,000 SAN ALFONSO, SITUAción comercial. Dos almacenes, servicios. Renta: $ 4,800. Bandera 168

$ 48,000 LA CISTERNA, INMEDIAto tranvías, chalet, 7 piezas, dependencias, arboleda, parrón, electricidad. Bandera 168.

$ 50,000 INMEDIATO COMPAÑIA, barrio Portales: flamante, 6 piezas, hall, baño, 4 dependencias, patio.— Carlos Ossandón.

$ 50,000 AVENIDA MANUEL Montt, sitio, cerrado, plantado, agua potable, corriente.—Carlos Ossandón.

$ 50,000 CAMINO SAN BERNARDO, frente paradero tranvías. Quinta 7,000 metros cuadrados m|m. Arboleda frutal, parras, agua potable riego. Casa cuidador, tres piezas, cierros murallas adobes. Bandera 168.

$ 52,000 INMEDIATO NATANIEL, cerca Alameda. Ocho piezas, hall, baño, dependencias, 2 patios, parrones. Bandera 168.

$ 52,000 AVENIDA CUMMING, UN piso, cinco piezas, hall, baño, tres dependencias, patio. Deuda Caja Hipotecaria. Bandera 168.

$ 48,500 LIBERTAD CERCA SAN Pablo. Un piso, 3 piezas, galpón, patio techo vidrio. Deuda Caja Ahorros.—Carlos Ossandón

$ 60,000 ANDES, UN PISO, OCHO piezas, baño y dependencias, dos patios embaldosados, parrón, electricidad, gas. Bandera 168.

$ 63,000 CENTRAL, UN PISO 6 Piezas, hall, baño, dependencias, patio. Salón, parquet nacional. Bandera 168.

$ 65,000 SAN BERNARDO, A 4 CUAdras y media de la Estación, quinta plantada. Casa 7 piezas, 10 dependencias, galería, 3 galpones, agua potable, corriente. Superficie: 25,000 metros cuadrados. Bandera 168.

$ 65,000 INMEDIATO SAN DIEGO, antes de Franklin cuatro cuadras. Produce 600 pesos mensuales. Facilidades pago. Bandera 168.

$ 65,000 MAPOCHO PASADO MATUcana, esquina, quinta 9,000 metros. Casa habitación 18 piezas, esquina para negocio, casa cuidador, baño natación, gallineros, arboleda frutal parrones, agua potable, riego. Bandera 168.

$ 70,000 AVENIDA MACUL, SITIO esquina cerrado, mide 97 por 198 metros. Deuda Banco Garantizador. Bandera 168.

$ 75,000 INMEDIATO PARQUE Cousiño. Avenida Matta. Chalet moderno, 7 piezas, hall, baño, dependencias, entrada automóvil. Deuda Caja Hipotecaria. Bandera 168.

$ 80,000 INMEDIATO PARQUE Cousiño y Avenida Matta. Chalet moderno, 7 piezas, hall, con chimenea, baño, dependencias. Deuda Caja Hipotecaria. Bandera 168.

$ 85,000 BARRIO PROVIDENCIA chalet moderno, dos pisos. Bajos: piezas recibo, comedor, hall, dependencias. Altos: cinco dormitorios, hall, pieza de baño. Deuda Caja Hipotecaria. Bandera 168.

$ 85,000 INMEDIATO ALAMEDA García Reyes,

fortifica las raíces del pelo y termina con la caspa

30,000, MALLOCO, CASA QUINTA cofortable, con todos los servicios y diez mil metros terreno con hermosa y productiva quinta.— Labarca Feliú.

50,000 QUILPUE, CASA QUINTA esquina, en la mejor situación, gran vestíbulo doce piezas, servicios de agua caliente, fría y desagües, seis piezas confortables, servicio. Terreno mide 3,700 metros; parrón y quinta, pozo con molino viento.— Labarca Feliú.

60,000 GRAN casa quinta, baños estación, nueve grandes piezas, familia, otras de servicios, pabellón independiente para servidumbre, parquet, baño de natación, notable arboleda, 50x115 metros frente avenida y calle permuto por sitio grandes Santiago —Labarca Feliú.

58,000, DELICIAS INMEDIATA mente pasado Estación Central, una de Alameda, bodega 900 metros, murallas ladrillos, galpón, zinc blanco suelo asfaltado, puerta cortina muy a propósito además para construcciité; produce 6,480, con sitio anexo además.— Labarca Feliú.

58,000 MATUCANA PARA VIVIR y con fines comerciales, a industriales, notable situación; facilidades pago.— Labarca Feliú.

50,000 REBAJADA DE 60,000 AV. Mayo (Población modelo). Esquina 48 por 250, más otro potrerito anexo de 2,400 metros. Casa de piedra y ladrillos, 13 piezas habitación, comedor Verano, dos servicios, cocina piezas independientes, establos cierros productivos de rosas. Venta comprente carretela, arneses y caballos, servicios. Labarca Feliú.

37,000. SAN ISIDRO. REBAJADA de 40,000. Pasado de Tracción eléctrica, 12x45 metros, 8 habitaciones muy asoleadas, orillándolas anchos corredores piso mosaico y mirando hermoso jardín, plantas tropicales gigantes, 4 servicios. Dos parrones y toda clase de árboles frutales. Entrada de auto o vehículos.— Labarca Feliú.

32,000. SITIO EN "MIRAFLORES". inmediato Viña del Mar, frente Población Vergara y con frente a Avenida Acacias y Plátanos, 20 por 95 metros, una cuadra Plaza, saneado. Permútase por propiedad Santiago. Labarca Feliú.

31,000 PEDRO LEON GALLO, BArrio alto 1,570 metros, dos piezas, dependencias, cocina, corredor, bien plantada. Labarca Feliú.

20,000. TOCORNAL, CERCA MATAdero, esquina, 325 metros superficiales, almacén, 5 piezas, 2 servicios, galponcito, subterráneo parrón, luz eléctrica; produce 2,480 centrato.— Labarca Feliú.

12,000 WASHINGTON, SITIO INmediato a Maestranza, 24 por 21.30. Puede indistintamente venderse en dos o tres lotes.— Labarca Feliú.

10,000, LOPEZ, 6 POR 24 3 PIEZAS, alcantarillado, vestibulito. Cable eléctrico frente. Labarca Feliú.

7,500 CAMINO AL RESBALON A 2 cuadras del tranvía, 9,000 varas bien cerrado y regado, terreno migajón especial para camotes, papas y cebollas.— Labarca Feliú.

EL HOMBRE O MUJER NEGLIGENte se encamina a la disipación, embrutecimiento y hasta el salvajismo. ¡El trabajo es una bendición del cielo que distrae ennobleco y levanta el espíritu; da salud y vida a los sentimientos más nobles del alma! Hermoseará y sonreirá Ud. sus sentidos y esperanzas, llevando sus negocios de propiedades a la vieja oficina "Labarca Feliú", quien trabaja con todos ustedes para hacer prosperar sus bienes de fortuna! 39 años de experiencia en el ramo de propiedades silencian toda objeción. Bandera 78.

FUNDO: 120,000. LINARES, 3 LEguas, 430 cuadras, 300 planas, 130 cerros bajos, inmensos bosques, madera aguadas y tranque, amplias casas, posesiones en construcción, algunos animales, enseres y mucha madera cortada, saneada. Permútase. Labarca Feliú.

118,000. CASA HABITACION, NOtable para negocio y un Teatro-Biógrafo de calle a calle; renta sólo el Biógrafo 8,400. La casa suceptible de 6,000. Total: 14,400. Facilidades pago.— Labarca Feliú.

100,000 MARIN ENTRE TRANvías, gran casa en altos y dos en bajo; produce 11,280.— Labarca Feliú.

100,000. ZAPALLAR EL MEJOR situado, más confortable y amplio chalet con notable sombra, 1,800 metros superficiales.—Labarca Feliú.

95,000, SAN BERNARDO, HERmoso chalet nuevo, lleno confort comodidades y 7,024 metros, jardín, soberbia quinta, muy productiva, frente a dos calles 7 soberbias higueras medioevales, enorme gallineros. Debe 20,000 Banco Hipotecario. Permuto por propiedad. Santiago o Valparaíso.— Labarca Feliú.

95,000. SANTIAGO, CHACRITA A una cuadra del tranvía. Mide 6 cuadras planas regadas, rico suelo, casa 4 piezas 30,000 contado. Notable para población. — Labarca Feliú.

86,000 AVDA. INDEPENDENCIA. ¡Rebajada de 95,000! Propiedad renta, dos pisos, 16x135 metros, fachada ladrillos. Produce 8,700, arrendada a una persona quedando muchísimo terreno para edificar. Facilidades de pago.— Labarca Feliú.

85,000. RUIZ TAGLE, PONIENte Estación, 4,300 metros, frente a dos calles, bien cerrada, galpón, casita y cité. Puede venderse parte para edificar o para fines comerciales.— Labarca Feliú.

75,000. CHACRA BONITA Y PROductiva, Rancagua, a 20 cuadras de Feria y 1 de Gultro 30 cuadras, 18 planas abundantemente regadas terrenos buena clase, 9 potreros muy bien cerrados, 10 rulos, casas, casa mayordomo, posesiones para inquilinos, corral huerto, 3,000 eucaliptus, saneado. Facilidades pago. Recibe parte pago casa Santiago o casa-quinta Peñaflor o alrededores. — Labarca Feliú.

75,000.— LOS GUINDOS, CHAlet de ladrillos, primer piso 10 habitaciones familia, hall, baño, 3 servicios, huerto, jardín, galpón con pesebreras gallinero. Permuto por casa.— Labarca Feliú.

75,000. — LOS GUINDOS, INMEdiato al eléctrico, chalet nuevo, cómodo e higiénico, 10 departamentos, luz eléctrica, lavatorios con desagües, baño con todos sus servicios, 5,000 metros, espléndida quinta y huerto enormemente productivo. Permútase por propiedad menor Vayor. — Labarca Feliú.

70,000.— ESPERANZA, ESQUINA, cerca Estación Yungay, casa habitación y galpones con pesebreras para industrias, 15.85 por 120.70 metros; 6 grandes piezas, cocina W. C., galpón de 800 metros, luz y fuerza eléctrica, alcantarillado. Al fondo, dos piezas para cuidador. Portones entrada, vehículos. Permutaría por casa 20 mil pesos más o menos.— Labarca Feliú.

[illegible] ROMAN DIAZ (PROVIDENcia), residencia forma chalet, algo de ladrillos, dos casa independientes con diez y trece piezas, respectivamente, 25 por 30 metros, jardín huerto, linda vista. Altos algo inconclusos. Debe 34 mil pesos. Caja de Ahorros. Permuto por propiedad menor valor. —Labarca Feliú.

70,000 CHALET INMEDIATO AL Hipódromo Chile, 2 1|2 cuadras del tranvía Independencia, amplio mirador al hipódromo. 5,000 metros la Quinta, chalet de ladrillos, siete piezas, galería de vidrios, chalet contra terremotos, tres W. C.; gas [illegible]cho; luz eléctrica, casa chauffeur, boxes, pozo y casa cuidador, gallineros, saneada. Permuto fundo mayor valor, dando otras edades encima. —Labarca Feliú

REMATE
del Menaje de Casa
DEL SEÑOR ROBERT S. LUTZ

POR AUSENTARSE A LOS E. E. U. U.

8 - ALBION - 8

ENTRANDO POR CALLE RANCAGUA

MAÑANA LUNES, A LAS 2 P. M.

—— HAY: ——

SALON.— **Rico piano media cola Chickering,** amoblado tallado estilo colonial, compuesto de: sofá, 2 sillones y 4 sillas, banqueta y mueble para música, florero de cristal, cuadros al óleo, alfombra de una pieza, etc.

COMEDOR.— **Lindo amoblado estilo americano color caoba,** compuesto de: aparador bajo con espejo, vitrina, mesa de correderas, 1 sillón y 10 sillas; servicios de loza inglesa y de cristales, servicio de té japonés, alcuza, cocktailera, bandeja y diversos útiles, **cafetera y plancha eléctrica,** mantel, alfombra de una pieza, etc.

DORMITORIOS.— **Amoblado color caoba estilo Luis XVI,** compuesto de: ropero con espejo, chiffonier, peinador, 2 catres de fierro blanco con sommier, colchones, roperos, peinadores sueltos, mesas de centro, grabados, delanteros de alfombra, petates, etc.

VARIOS.— **Amoblado de hall estilo Misión,** compuesto de: sofá, 2 sillones y 4 sillas, **un juego de MAH JONG en su estuche,** mesas de bridge, artículos de cobre, muebles de mimbre, estantería de despensa, refrigerador, tina de zinc, escalera de tijera, plantas, caña de pesca, etc.

A LA VISTA HOY DOMINGO, DE 2 A 6 P. M.

JORGE Y VICTOR EYZAGUIRRE H.

MARTILLEROS DE HACIENDA

Remate del Menaje de Casa
Gabinete Dental
Y AUTOMOVIL DODGE CARROCERIA LIMOUSINE

De la doctora señora Valentina Marmentini de Guzmán

320 - 10 de Julio - 320

PROXIMO A MAESTRANZA 9

Mañana Lunes a las 2 P. M.

—: POR CAMBIO DE RESIDENCIA :—

—: HAY :—

SALON.—Amoblado Luis XVI de nogal tallado, esqueleto importado tapiz Reps de seda verde nilo; espejo trumeaux Luis XVI con consola con mármol ónix; juego de mesa de centro y pedestales dorados con mármol vetado; cortinajes, figuras de bronce y terracotta; jarrón porcelana china, cuadros al óleo originales de Valenzuela Puelma, Hartmann, Giardi y otros; medallones al pastel Luis XVI; alfombra tripe cortado fondo verde nilo; linda lámpara de bronce cincelado de velas, etc.

SALA.—Amoblado Luis XV de nogal tapiz cachemira de seda floreada, cortinajes, mesa de centro Luis XV, pedestales caoba con bronce, grabados, figuras, adornos, alfombrado tripe cortado de una pieza, etc.

ESCRITORIO.—Rico amoblado Chesterfield tapiz cuero marroquí, color concho de vino; escritorio Colonial tallado a mano; silla ídem, máquina escribir, mesa colonial para máquina, sillón Morris, útiles de escritorio, figuras, grabados, cuadros al óleo, delanteros, choapinos, etc., etc.

COMEDOR.—Lindo amoblado colonial tallado, compuesto de aparador bajo, un trinche, vitrina de 3 cuerpos con cristales; mesa redonda de correderas, 6 sillas y 2 sillones tapiz cuero marroquí; servicio mesa, cristalería Muselina, cuchillería, plaqués, carpeta felpa Angora lacre; platos de colgar, gobelinos, relieves de bronce, cuadros ébano y marfil, jardinera, cortinajes, linda lámpara colonial de 8 luces, etc.

DORMITORIO.—Amoblado estilo Luis XVI de lingue color roble, con aplicaciones de bronce, mármoles rosa y lunas biseladas, con ropero de 2 cuerpos; otro amoblado estilo inglés con ropero de un cuerpo; catres de bronce importados; colchones de lana; servicio lavatorio, muebles de asiento tapizados, delanteros, útiles de toilette, lámparas para velador, etc.

HALL.—Rica Victrola mueble de caoba "Amphlofone" con discos; amoblado Reina Ana tapiz seda azul con marquetería de colores, paragüero de roble americano con vitreaux y luna biselada; gran espejo dorado con consola con mármol, rica mesa de juego de volcar, jardineras, jarrón chino, etc.

GABINETE DENTAL.—Magnífico sillón dental con salivera de cristal, agua contínua; máquina dental de pie; vitrina de fierro al laqué con cristales; botiquín al laqué; escritorio de señora; soplete a gas; máquina para masajes; otro sillón dental antiguo; mesas de fierro cubierta cristal, etc.

SALA ESPERA.—Amoblado de roble americano, importado, asiento enjuncado; mesa de centro roble americano, cubierta cristal; otro amoblado de mimbre; paragüero, jardineras, delanteros, grabados al acero, choapinos, etc.

VARIOS.—Cocina a gas, batería de cocina aluminium y fierro marrón; mesa, estantes, útiles, coche para guagua, muebles sueltos, etc.

Un automóvil Dodge Carrocería Limousine, en perfecto estado, con certificado de Garage autorizado.

Y DEMAS A LA VISTA HOY DE 2 A 6 P. M.

VICTOR ARAYA L.,
MARTILLERO DE HACIENDA.

SE ARRIENDA LA CASA.

Remate Judicial
DE MERCADERIAS, DE TIENDA, PAQUETERIA, UTILES DE ESCRITORIO, FIERRO LISO GALVANIZADO, ETC., ETC.

—: UNA PARTIDA DE CEMENTO BLANCO :—

AGUSTINAS N.o 865

—: DEPARTAMENTO DE MERCADERIAS :—

El Martes 28 del presente de 10 a 12 de la mañana

POR ORDEN DEL 2.o JUZGADO DEL CRIMEN
COMPAÑIAS DE SEGUROS

TIENDA.—Ropa hecha para hombres, en casimires y casinetas; frazadas de algodón; vestidos, bufandas, blusas, camisas finas de céfiros, camisas de sport, 150 pares calzado para hombres, señoras y niños; 286 pares de pantalones de casimir y casineta; pantalones de brin, pantalones de borlón; trajes para mecánicos, etc., etc.

PAQUETERIA.—Un lote de lanas de colores para tejidos; toallas; perfumería nacional; 200 docenas de cuellos; 500 docenas de peinetas de hueso; encajes, botones, broches, etc., etc. Tijeras, navajas, etc.

UTILES DE ESCRITORIO.—Libros en blanco; lápices Faber y otras marcas; broches, sobres, plumas, tinta fina, gomas, cartulina, chinches, carpetas de cuero, etc., etc.

Instalaciones; soportes de níquel con cristales; 2 motores eléctricos de corriente contínua, de 1|2 HP. Caja registradora National, etc., etc.

POR CUENTA DEL SEGURO VENDERE AL MEJOR POSTOR:
50 barricas de Cemento blanco para estuco, ligeramente averiado.
100 planchas de fierro liso galvanizado, manchado por agua.
500 Planchas de fierro galvanizado inglés EMU de 7, 8 y 9 pies, ligeramente averiado.

A LA VISTA EL LUNES DE 9 A 12 Y DE 2 A 6 P. M.

VICTOR ARAYA L.,
MARTILLERO DE HACIENDA.

REMATE

Avisamos a los interesados, que el Lunes 27 del presente, a las 9 1|2 A. M., serán sacadas a remate, con arreglo a la ley, las prendas de plazo vencido comprendidas entre los números

46,412 AL 47,385

"LA EQUITATIVA"

DELICIAS 851 AL 857

SOCIEDAD ANONIMA

FERIA YZ QUIERDO

Por ser día festivo el SABADO 1.o de NOVIEMBRE, la Feria de ese día se efectuará EL VIERNES 31 del PRESENTE. EL GERENTE

REMATE DEL MENAJE DE CASA
DE LA SEÑORA MARIA ETCHEPARE DE MAGNERE

63 — JOSE TOCORNAL — 63

PROVIDENCIA

a una Cuadra de Avenida Pedro de Valdivia

TRANVIAS 27 Y 34

EL DOMINGO A LAS 2 P. M.

—: HAY :—

SALON.—Magnífica Victrola mueble de 3 cuerpos de caoba marca "Decord" con piezas; rico amoblado Luis XVI al laqué Trianon enjuncado con cojinetes de brocato de seda rosa; mesita Coiffeise María Antonieta; escritorio Secreter de caoba con marquetería de rosa y aplicaciones de bronce; espejo trumeaux luna biselada; grabados Luis XVI, figuras de porcelana biscuit; lámpara Luis XVI de sobremesa; linda alfombra de Smyrna, lámpara de pantalla, etc.

COMEDOR.—Amoblado estilo inglés de lingue, color natural con marquetería en colores, interior forro felpa lacre, lunas biseladas, compuesto de aparador bajo de 3 cuerpos, vitrina, trinche, mesa de correderas, 8 sillas y 2 sillones tapiz felpa; servicio loza inglesa, cristalería, cuchillería plaqué en estuche, plaqués finos, mantelería, gran ponchera de plaqué, licorera de secreter, tapices, alfombra, etc.

DORMITORIO.—Rico amoblado estilo inglés bombé color caoba con marquetería, lunas biseladas y cubiertas cristal, con ropero de 3 cuerpos, amoblado de mimbre tapizado en Reps de seda; catre de bronce importado, colchones de lana, útiles de toilette, mueble toilette de pie con 3 espejos, delanteros de Smyrna, etc., etc.

BAÑO.—Tina de fierro enlozado llaves níquieladas, calentador de cobre, lavatorio de desagüe, botiquín al laqué con espejo, pañera níquel, consola cristal, etc., etc.

OTROS DORMITORIOS.—Amoblado dormitorio al laqué, catre de fierro con bronce, guardarropas, colchones de lana, muebles de asiento, servicio lavatorio, ropa de cama, útiles de bordar, máquina de coser Singer, etc.

HALL.—Amoblado de mimbre barnizado, importado, con cojinetes de cretona de hilo floreada; vitrina de nogal tallado con cristales; mueble biblioteca tallado a mano de 3 cuerpos, cortinajes de cretona, figuras de bronce, ídem terracotta, jardineras de bronce Sport; juego de mesa y pedestales tallados, grabados, alfombrado, lámpara de pantalla, etc., etc.

VARIOS.—Cocina a gas, batería de cocina, mesas, estantes, cerrnicerías, útiles, aves finas, etc., etc.

Y DEMAS A LA VISTA HOY SABADO DE 2 A 6 P. M

VICTOR ARAYA L.,
MARTILLERO DE HACIENDA.

Exposición de Animales
ORGANIZADA POR LA SOCIEDAD NACIONAL DE AGRICULTURA A CELEBRARSE DEL 10 AL 16 DE NOVIEMBRE PROXIMO

Señores Agricultores:

EDUARDO RODRIGUEZ Y Cía.

Tiene el agrado de anunciarles que durante los días de la Exposición de Animales

REMATAREMOS REPRODUCTORES DE LOS SIGUIENTES CRIADEROS

HOLANDESES

Del Criadero "VALPARAISO", del señor Ramón Cruz Montt.
Del Criadero "SAN VICENTE", de los señores Mitrovich Hnos.
Del Criadero "MACUL", del señor Arturo Cousiño Lyon.
Del Criadero "LOLENCO", del señor Arturo Alemparte.
Del Criadero "LAS PALMAS DE LLAY - LLAY", del señor Carlos Werner.
Del Criadero "SANTA CRUZ DE MARRUECOS", del señor Luis Vial Infante.
Del Criadero "CHENA", de los señores Pérez Ossa.
Del Criadero "LA PRIMAVERA", del señor Guillermo Azócar.
Del Criadero "CASA BLANCA", del señor Lorenzo de la Maza.
Del Criadero "SANTA CRUZ", del señor Ernesto Valdés G. Huidobro.
Del Criadero del señor Gonzalo Bobles (Bulnes).
Del Criadero "LOS GUINDOS", del señor Arturo Prat.
Del Criadero "SAN JOSE", del señor Domingo Tocornal Matte

DURHAM SHORTON

Del Criadero "RUCAMANQUI", de los señores Gómez Pérez Hnos.
Del Criadero "SANTA MARGARITA", de los señores Allende Hnos.
Del Criadero "EL TRAPICHE" del señor Carlos Garcés Gre
Del Criadero del señor Claudio Vicuña S.

NORMANDOS

Del Criadero "ESMERALDA y QUINTA", de los señores Larraín García Moreno Hnos.
Del Criadero "EL RETIRO DE PUDAHUEL", del señor Miguel 2.º Cuevas.
Del Criadero "SAN JAVIER DE MALLOCO", del señor Ramón Echazarreta.
Del Criadero "EL PEÑASCO", del señor Julio Michaux.

LINCOLN-RED

Del Criadero "VILUCO", del señor Luis Larraín Prieto.
Del Criadero "LA PALMA", del señor Rafael Ariztía.

Caballares chilenos y percherones

Del Criadero del señor José María Hurtado.
Del Criadero "EL PEÑASCO", del señor Julio Michaux.
Del Criadero "ESMERALDA", de los señores Larraín G. Moreno Hnos.
Del Criadero "LA CADENA", del señor Juan de D. Rodríguez Correa.
Del Criadero del señor Eduardo G. Huidobro.

Ovejunos Hampshire-Down, Shopshire y Oxford-Down

De los Criaderos "CURICHE", "COCHENTO", "LOS BAJOS", "RUCAMANQUI", "MARCHIGUE", "SUIZA", "VILUCO", etc.

Y varios otros criaderos que no han fijado fecha todavía

Detalle y datos en nuestra Oficina Central: **HUERFANOS 1260, Casilla 3654, Teléfono 1081.**

EDUARDO RODRIGUEZ & Cía.

REMATANTES DE GANADO FINO Y GANADO EN GENERAL
ESTABLECIMIENTOS: FERIA RODRIGUEZ, Santiago, calle Exposición esquina de Antofagasta. LOCAL DE REMATES Y EXHIBICIONES DE GANADO FINO DE CRIADEROS: Huérfanos 2855.

EDWARDS Hnos. & LOPEZ PEREZ

Avenida Brasil 246-248—Casilla 590—Teléfono Auto 3419

Remate de Propiedades
AVENIDA LIBERTAD 725 — POBLACION VERGARA

EL MIERCOLES 29 DEL PRESENTE, a las 2 1|2 P. M., en nuestro Almacén, Avenida Brasil 248, remataremos el Chalet mencionado, espléndidamente construído, en dos pisos y con 250 metros2 de superficie, cinco departamentos, hall y dependencias con todos sus servicios y jardín a la calle.

La propiedad puede verse desde el Sábado, de 2 P. M. a 6 P. M.

FAXON & ERNESTO EDWARDS,
Martilleros Públicos y de Hacienda.

REMATE DE TERRENOS
En San Antonio

En cumplimiento del decreto N.o 2146 expedido por el Ministerio de Hacienda el 22 del presente mes, el día 12 de Noviembre próximo, a las 2 P. M., tendrá lugar el remate de sitios del puerto de San Antonio, ante la Junta de Almoneda, reunida en la Dirección del Tesoro.

Bases y antecedentes pueden consultarse en Comisión de Puerto, Agustinas 1191, y en la Dirección Fiscal del Puerto de San Antonio.

EL SECRETARIO.

GRAN
Remate Voluntario
de 400 lotes de terrenos a media Estación Mapocho

El día 12 de Noviembre del presente año, a las 3 el Notario de esta ciudad don Manuel Gaete Fagalde, Huérfanos N.º 1242, se sacarán a remate

Doscientos mil metros cuadrados de más o menos

distribuídos en 400 lotes, desde 250 a 600 metros cada uno, listos para su edificación.

Los sitios que se rematarán quedan a media cuadra estación Mapocho, cinco de la Avenida Independencia y de la Plaza de Armas

Al frente dan vista al río Mapocho, Parque Cerro Blanco, dium Policial. Como población, es la más cerca del centro, barrio higiénico, es recomendado por ser sus terrenos libre de moscas y basurales. A los contornos está

LOS SITIOS SE ENTREGAN LIBRES DE TODO GRAVAMEN AL DIA SIGUIENTE DEL REMATE

Mínimum para el remate: desde $ 6.00 hasta $ 9.00, según ubicación, el m2

BASES Y ANTECEDENTES:

Calle Compañía 1231
OFICINA 4

NOTA: A las personas que deseen visitar la Feria les avisa que hay a su disposición automóviles, a toda hora.

Lunes y Jueves
EN DELICIAS 3410, DE 1.30 A 6 P. M.

EFECTUARAN LOS REMATES DE

Productos Agrícolas

Quesos y Mantequillas

— DE LA —

FERIA URETA Y Cía.

EL GERENTE

GRAN REMATE
El 18 de Noviembre, a las 3 P. M., en el despacho del abogado don Antonio Huneeus, Santiago, Catedral 1[illegible], rematará el fundo

Escorial de Panquehue
ubicado en Los Andes, y que mide 280 hectáreas regadas de primera calidad; 100 hectáreas de viña también regadas, en plena producción; 288 hectáreas de [illegible] deos, islas y ensenadas y 925 hectáreas de serranías [illegible] liosas caleras. Veinte hectáreas son suburbanas, con la ciudad de San Felipe.

Se comprenden en el remate todos los edificios, sus dos magníficas bodegas y sus grandes casas de h[illegible] y parque, casas de administración y de inquilinos, g[illegible] pesebreras, valiosas vasijas y útiles de viña y de bo[illegible]

El fundo está abundantemente regado con aguas del río Aconcagua.

El mínimum para la subasta es

$ 2.250,000

y el precio del remate se pagará con una deuda a la Hipotecaria reducida a $ 834,300, que el comprador [illegible] suya por su valor comercial; con $ 500,000 al contado [illegible] suma a seis meses y el saldo a doce meses plazo con [illegible] de 8 por ciento al año.

El subastador se obligará a comprar los útiles [illegible] mientas, ganado de explotación y lechería, al precio de [illegible] ción que fije don Luis Larraín Bulnes.

El fundo se puede visitar todos los días por los [illegible] de la mañana de Santiago y de Valparaíso.

Antecedentes en el estudio del señor Huneeus.

El Tattersall
En la FERIA que se efectuará el

LUNES 27 DE OCTUBRE

entre otros lotes de ganado gordo y para engorda se [illegible] tarán:

NOVILLOS GORDOS tipo embarque, llegados de [illegible] BARONGO y TENO.
VACAS GORDAS llegadas de SANTA FE y CODA[illegible]
BUEYES GORDOS llegados de PANIAHUE y CHI[illegible]
NOVILLOS GORDOS llegados de PAINE, CUE[illegible] QUEPE.

LLEGADOS DE CABILDO

144 HEMBRAS de 1 año, mestizas y de una marca.

DE LINDEROS (POR ARREO)

100 NOVILLOS de 3 años, mestizos y avanzados [illegible] gorda.

LLEGADOS DE CASABLANCA (POR A[illegible])

80 NOVILLOS mestizos de 2, 3 y 4 años.
50 VACAS para engorda.
60 TERNEROS de 1 1|2 año.

DE LA HACIENDA LA HIGUERA (LA LIGU[illegible])

6 TOROS mestizos Durham en estado de reproducción

DE MALVILLA (HACIENDA EL PERAL)

110 OVEJAS de buena clase para engorda.

GANADO DELGADO: En nuestros remates de [illegible] NES se venden numerosos lotes de ganado vacuno y [illegible] no procedentes de la zona afectada por la sequía, que [illegible] den adquirir los ganaderos de la Zona Central y Sur [illegible] cios muy ventajosos, aprovechando además la rebaja [illegible] por ciento en los fletes para animales despachados [illegible] ciones al Sur de Curicó.

EL GERENTE