PRECIO EN TODO EL PAIS
VEINTE CENTAVOS

LA NACION

Edición en 3 secciones

AÑO VIII

SUSCRICION: Por 1 año, $ 60.—Por 6 meses, $ 32.
Por 3 meses, $ 17. — Por 1 año extranjero, $ 120.

SANTIAGO DE CHILE, DOMINGO 28 DE DICIEMBRE DE 1924

TELEFONO INGLES 3113 - 3114
AGUSTINAS 1253 - 1268

Núm. 2,906

LA LOCURA DE SIR JORGE

Cuento por G. VALENTE

Sir Jorge Hermlink no veía a su primo, el doctor Karlster, hacía unos diez años, desde cuando éste se había ido a dirigir un manicomio de Manchester y, por lo tanto, quedó no poco sorprendido cuando una mañana le llegó un telegrama de él, conteniendo pocas palabras:

"Nuestro tío muerto, dejándote único heredero. Ven pronto".

Sir Jorge, aun cuando profesaba a su primo una invencible antipatía, al anuncio de la inesperada y pingüe herencia, no quedó indeciso ni un momento: tomó el primer tren, y por la tarde estaba en Manchester. Se hizo inmediatamente conducir al manicomio, y, después de media hora, se hallaba frente al doctor Karlster, quien lo acogió con cortesía afectuosa, lo cual, en realidad, no se esperaba Sir Jorge.

Su primo, después de haberse excusado con él por recibirlo en aquel ambiente tan poco alegre, le informó de la importancia de la herencia, que ascendía aproximadamente a cuatro millones, y que pasaba enteramente a las manos de él, Sir Jorge, quien hasta aquel día había vivido modestamente, con una renta de cien libras por mes. Era para exaltar al hombre más tranquilo del mundo, y, efectivamente, Sir Jorge se encontraba en un estado de excitación nerviosa muy lejos de ser normal. Sentado en una butaca del gabinete del doctor Karlster, oía, como en un sueño, aquel desfilar de cifras sobre cifras, y comenzaba a experimentar un malestar extraño, como si se hallase bajo la opresión de un íncubo. Se encontraba allí hacía varias horas, debía ser muy tarde: sentía una gran necesidad de dormir, de reposar el cerebro cansado de tantas impresiones, y, sin embargo, no hallaba la forma de levantarse de aquella butaca, sugestionado por las palabras de su primo, que continuaba impasible en su exposición:

—Hete, pues, rico, querido primo,—exclamó por fin, a modo de conclusión, el doctor Karlster.—Inútil decir que la fortuna está verdaderamente enamorada de tí. No veías a nuestro tío desde hacía cerca de diez años, y él, antes de morir, se acuerda de tí y te instituye su heredero universal.

—Debes convenir conmigo, querido Karlster— respondió Sir Jorge —que yo no he hecho absolutamente nada para que tú fueras desheredado.

—¡Es verdad!—afirmó con una extraña sonrisa el doctor.—Ha sido la fortuna, nada más que la fortuna; tú no has hecho absolutamente nada. Los hombres como tú no son capaces de corregirla, cuando es adversa.

—Tampoco tú, a lo que parece, —contestó irónicamente Sir Jorge.

—¿Yo? ¡Quién sabe! ¡Quizá!... Yo estaba al lado de nuestro tío; en los últimos tiempos, era casi el dueño de sus haberes, seguro de que nadie habría venido a quitármelos. En cambio... Ahora tú dices que tampoco yo sé corregir la fortuna adversa. ¡Quién sabe!...

Sus ojos tuvieron un destello siniestro, que no escapó a Sir Jorge.

—Tú sabes—continuó—que habiéndome dado a los estudios psiquiátricos, soy hace ya muchos años el Director del manicomio de Manchester. Sería bueno que tú lo visitaras. Es interesantísimo...

—No comprendo qué relación pueda haber entre tu manicomio y la herencia de nuestro tío...— interrumpió Sir Jorge.

—¡Oh, ninguna!—agregó el doctor Karlster. — He pensado eso fijándome en tí. Nosotros los psiquiatras vemos en cada hombre un sujeto para nuestros estudios...

—¡Pero yo no estoy loco!...

—Es verdad, o, por lo menos, ignoras que lo estás.

—¡Vamos! Terminemos con esta conversación—exclamó Sir Jorge nerviosamente; e hizo por levantarse. Pero instantáneamente, los brazos de la butaca en donde estaba sentado se plegaron, formando un cerco alrededor de su cuerpo, que no pudo ya moverse.

—¿Ves?—dijo el doctor Karlster, impasible.—Ha bastado que yo oprimiera un botón para que tú te encontraras en la idéntica situación de un loco cualquiera que hubiera venido a visitarme. Yo puedo ahora llamar a los enfermeros y hacerte conducir a una celda, en la cual no penetraría nadie más que yo, y hacerte estar allí hasta cuando me pluguiese.

—¡Basta con esta estúpida broma!—gritó Sir Jorge excitadísimo.

—Vamos, no te agites. Si en este momento pudieras mirarte en un espejo, reconocerías en tí todos los caracteres fisonómicos de un loco.

—¡Ea, suéltame!—gritó con violencia Sir Jorge.

—¡Pues bien, no! — respondió fríamente el doctor Karlster.— Hace poco dijiste que yo no sé corregir la fortuna adversa; te probaré lo contrario.

—¡Asesino! Ahora te comprendo —exclamó Sir Jorge con voz sofocada.

—¡Por fin! Nosotros estamos aquí completamente solos. Todo cuanto digas no pasará estas paredes. Dentro de poco, cuando me parezca, a una orden mía serás transportado al lugar que te he destinado, lugar del cual no volverás a salir, o, te lo advierto, saldrás loco de veras. En Londres se hablará de tu misteriosa desaparición por quince días y, después, ninguno se ocupará de tí, te lo aseguro.

Sir Jorge, lívido, escuchaba las terribles palabras de su primo. Intentó un último y supremo esfuerzo para librarse de los férreos brazos que lo oprimían, y, después, cayó desvanecido sobre la butaca.

—

Cuando volvió en sí, muchas horas después, se halló tendido sobre un lecho, en una amplia sala débilmente iluminada por una lámpara suspendida del techo. Con un esfuerzo de voluntad, consiguió recordar el coloquio sostenido en el gabinete de su primo, y la amenaza de éste. Presa del terror, quiso levantarse de aquel lecho, pero sintió su cuerpo obligado a la más absoluta inmovilidad. Tuvo un estremecimiento como muchos otros, en aquel lugar espantoso, una camisa de fuerza lo retenía prisionero. Sintió que sus ideas se precipitaban como el ímpetu de un río, y, entre ellas, una todavía más fuerte se elevaba por sobre las otras. El no habría de salir de aquel lugar sino loco. Todo el horror de aquella idea, por una lógica reacción del espíritu, lo calmó y le hizo reflexionar. En su situación, él, con una lejana esperanza de salvación, debía combatir el peligro más grave: su locura. No debía enloquecerse.

Paseó su mirada a su alrededor. En la amplia sala, dos filas de camas se alineaban, todas camas iguales que la suya, y, en la penumbra, distinguió confusamente los cuerpos tendidos. Al fondo, el enfermero de guardia habíase adormecido en una silla, junto a la puerta. A su oído, que habíase tornado alerta en el esfuerzo por percatarse de cualquier pormenor del ambiente, llegaba la varia respiración de los durmientes. Cerca de él, alguno roncaba poderosamente; más lejos, en el sueño, otro balbucía palabras incomprensibles. En el último lecho de su fila, llegaba un lamento doloroso y monocorde como el de un niño golpeado.

De afuera, como un eco lejano, llegaba la pena monótona de un reloj, d

HAGA SU SALUDO DE AÑO NUEVO POR INTERMEDIO DE "LA NACION"

"La Nación" pone a disposición de sus lectores un servicio especial, gratuito, para el intercambio de saludos de Año Nuevo.

Puede usted saludar a cualquier amigo desde las columnas de "La Nación", en cualquier punto del país que esté. "La Nación" llega a todas partes.

Su mensaje no debe abarcar más de tres líneas, y debe estar redactado más o menos en la siguiente forma:

Lorenzo Retamales, Libertad 1235, desea un feliz Año Nuevo a su amigo Benito Cuevas, Chillán, calle Ñuble N.o.

Todos los mensajes se publicarán en la edición del 1.o de Enero, en una sección especial.

Sírvase enviar su mensaje desde luego, a fin de que alcance una buena colocación.

Debe venir dirigido así: "Saludo de Año Nuevo".— "La Nación".

GUIA PROFESIONAL

ABOGADOS

GABRIEL AMUNATEGUI
SALVADOR DE LA VEGA
Estudio: Huérfanos 1153. Oficinas 33 y 38. Casilla 3091. eléfono número 3507.

NAZARIO CHACON DEL CAMPO
Morandé 450, bajos. Teléfono 2008. Casilla 3211.

FEDERICO DUNCKER BIGGS
Huérfanos 833. Altos Banco Germánico. Casilla número 219. Teléfono número 295.

ALBERTO DURAN B.
Huérfanos 1235. Oficina 8. Casilla N.o 2914.

LADISLAO ERRAZURIZ
LUIS QUINTEROS T.
Amunátegui 301. Teléfono N.o 633.

BERNARDINO LEIVA
OTTMAR STEGMAIER
Bandera 652 Casilla 2068.

NICANOR ELGUETA
Galería Alessandri 19. Altos. Teléfono 586.

GALVARINO GALLARDO NIETO
Ahumada 168.

HECTOR ARNALDO GUERRA
Especialmente: Nulidades matrimonios, divorcios y juicios criminales. Galería Alessandri 24. Teléfono 4352 Consultas 4 a 5.

OSVALDO HEVIA L.
Morandé número 244. Casilla 1831.

MANUEL MERINO E.
LUIS MERINO
Bandera 166. Teléfono 2077. Casilla 107. De 10 a 11 1|2 A. M.

LORENZO MONTT
AMBROSIO MONTT WILMS
Compañía 1207. Teléfono 1807.

VICENTE MOLINOS GAETE
Agustinas 1148. Teléfono 2110. De 10 a 12 y 4 a 6.

NICOLAS MARAMBIO MONTT
San Antonio 570. Casilla 2699. Asuntos civiles y especialmente cuestiones mineras.

ROBERTO DE PETRIS
Estudio y domicilio: Galería Alessandri 25. Teléfono 156. Casilla 4044.

ANTONIO PLANET O.
Especialmente cuestiones comerciales. Estudio: Bandera 239. Casilla 334. Teléfono 1137.

VICENTE MOLINOS GAETE
Agustinas 1148. Teléfono 2110. De 11 a 12 y 3 a 4.

HUMBERTO SALGADO GALLARDO
Criminalista. Alegatos Cortes. Nulidades matrimonios, Estudio domicilio: Bandera 667. Atiende clientes franceses e ingleses en su idioma.

SALAS ROMO HNOS.
LUIS Y VICTOR A. SALAS ROMO
Abogados. Trasladaron sus oficinas a Compañía 1325. Teléfono 1527. Casilla 2281.

LISANDRO SANTELICES E.
Abogado. Compañía 1246. Teléfono N.o 331.

J. ISIDRO 2.o SALAS
Moneda 1355.

ALBERTO VERDUGO L.
Abogado. Agustinas 1521. Teléfono 4357. Honorarios módicos.

HUMBERTO YAÑEZ VELASCO
Agustinas 618. Teléfono 1614.

EMILIO TAGLE RODRIGUEZ
Atiende especialmente asuntos comerciales y mineros. Bandera 75. Bolsa de Comercio 3.er piso, oficina 307. Teléfono 2018.

AGUSTIN VIGORENA RIVERA
Edificio Ariztía. Piso 6.o N.o 16.

INGENIEROS

RAFAEL TORREBLANCA
Oficina técnica: Galería Alessandri 20. Casilla 3952. Teléfono 1349.

ALFREDO LEA-PLAZA
Moneda 1168. Teléfono 137.

MEDICOS

Dr. ITALO ALESSANDRINI
Cirugía y ginecología. 1 a 3. Merced 822. Teléfono 3555.

Dr. ANIBAL ARIZTIA
Médico Hospital de Niños R. del Río. Ayudante Clínica Prof. Prado Tagle. Trasladó consultorio Teatinos 321. De 2 a 3.30. Teléfono 1773. Domicilio: Agustinas 1319.

INSTITUTO DE SALUD
Cisterna (Población Nueva España) Destinado al diagnóstico y tratamiento de as enfermedades nerviosas y mentales, dirigido por el doctor Fontecilla. Santiago, Delicias N.o 1626. Electricidad médica, baños, etc.

Dr. AMENABAR OSSA
Oculista. Catorce años Europa, tres años médico Director Hospital de Ojos, condado Standford (Inglaterra) 21 de Mayo 578. De 1.30 a 4. Teléfono 602.

JOSE AVILES A.
Médico-Cirujano
Nataniel 167. Consultas de 1.30 a 4 P. M. Especialmente: Cirugía, Partos, enfermedades de señoras y sociales.

Dr. CARLOS D. AGUIRRE
Especialmente vías urinarias. Venéreas, sífilis. Consultas de 5-8. Carmen 191.

Dr. LUIS AGUILAR
Médico cirujano. Regresó de Europa. Castro 107. De 1.30 a 3. Teléfono 318.

Dr. LEONCIO ANDRADE
Medicina interna. Rayos X. Merced No. 136. De 3 a 5 Teléfonos 1393 y 4523

Dr. ARNELLO
Cirugía, anestesia general, venéreas. García Reyes 17. De 12-3. Hospital San Vicente 4-5.

Dr. BUNSTER
Santa Rosa 86. Consultas de 3 a 4. Teléfono 3476.

ARTURO BARRAZA ARAYA
Médico-Cirujano
Especialmente vías urinarias, venéreas, sífilis. De 3 a 6. Puente N.o 557. Teléfono 4374.

Dr. BORQUEZ SILVA
Estudios Europa. Pulmón, corazón, estómago, intestinos. Rayos X. 3 a 6. Arturo Prat 80. Teléfono 19, Matadero.

Dr. RIPO BUSTOS
Estudios en Europa. Medicina interna. Preferentemente corazón y estómago, 2 a 5. Cochrane 177.

Dr. BISQUERT
Vías urinarias, sífilis. Moneda 859. De 3 a 6. Casilla 2563. Teléfono N.o 953.

Dr. BRONFMAN
Estudios en Europa. Cirugía, enfermedades señoras. Venéreas. 3 a 5. Compañía 1463. Teléfono 3457. Teléfono domicilio 3086.

Dr. JULIO BUSTOS
Médico Ciudad. Santiago. Medicina interna. Niños, sífilis. Recoleta 707. De 2 a 4.

Dr. ROBERTO BALTRA G.
Medicina general, vías urinarias. 3.30 a 6. Ahumada 11. Teléfono 270, Parque.

Dr. BEAUMONT
Ayudante servicio ginecología Hospital Salvador. Santo Domingo 975. De 3-5. Domicilio: Avenida Manuel Montt 1541. Teléfono 93, Santa Elena.

Dr. BARRENECHEA
Oculista, especialista en oídos, nariz, garganta. Huérfanos 801, esquina San Antonio.

Dr. MARIANO BAHAMONDE RUIZ
Cirugía y ginecología. Cochrane 66. De 1 a 3. Domicilio: Delicias 1230. Teléfono 4430.

Dr. HECTOR CORONA T.
Se decida exclusivamente a exámenes de laboratorio. Delicias 868. Teléfono 2483.

Dra. JULIA CLAVERIA
Afecciones bronco-pulmonares, curación del asma. Consultas: 1 - 3. Ejército 660.

Dr. RODOLFO CASTILLO
Jefe servicio oídos, nariz y garganta. Hospital San Borja. De 2 a 5, en Delicias 1164.

Dr. ALDO CONTRUCCI
Estudios Europa. Medicina interna. Sífilis. Nataniel 142. 3.30 a 4.30. Jefe Policlínico Prof. Brockmann. Teléfono 3340.

Dr. LEONIDAS CORONA T.
Regresó de Europa
Laboratorio Clínico
Delicias 868.— Teléfono 2483
REACCION DE WASSERMANN
Química Bacteriología
VACUNAS

Dr. CASTAÑEDA IGLESIAS
Ex-Médico residente del Hospital Niños. Compañía 1839. Teléfono 254.

Dr. EDUARDO CRUZ COKE L.
Medicina interna. Merced 305. De 4.30 a 6.30. Teléfono 4205.

OCULISTA
Ojos, oídos, nariz y garganta. San Antonio 148. Doctor García Collao. Estudios Europa. 4 a 6.

Dr. CROIZET
Trasladóse Londres 25, entre Serrano y San Francisco. Teléfono 637. De 1 a 3.

DR. LEON CHONCHOL
Medicina general. Rayos X. Sífilis, piel venéreas. Regresó. Gálvez 61

Dra. JUANA DIAZ MUÑOZ
Especialista enfermedades señoras y niños. 4 a 5. Delicias 858. Teléfono N.o 1715.

IGNACIO DIAZ MUÑOZ S.
Medicina general. Vías urinarias. 3 a 6. Bandera 574. Teléfono 3424.

Dr. RODRIGO DONOSO GAETE
Médico Hospital Salvador. Medicina interna Consultas de 1.30 a 3 P. M., menos los Sábados. Amunátegui 32 Domicilio, Santo Domingo 1477. Teléfono 256

Dr. CARLOS DOREN
Enfermedades de señoras. Cirugía. Monjitas 536. Teléfono 3571. Consulta: 1 a 4.

Dr. JOSE DONOSO DONOSO
Médico Cirujano
Horas de consulta: de 3 a 4.
Miraflores 457 — Teléfono 3773

E. DAVILA H.
Estudios Europa. Medicina interna Laboratorio: de 5 a 7. Nataniel 113

Dr. RICARDO DONOSO
Enfermedades del corazón, pulmón Regresó de Europa. 2.30 a 4.30. Agustinas 619

Dr. EDUARDO DE RAMON
Regresó de Europa. Cirugía, enfermedades señoras. 1 a 3. Agustinas N.o 1606. Teléfono 3623.

Dr. DIMITSTEIN
Agustinas 1308, esquina Teatinos. Rayos X. Medicina general, especialidad corazón, pulmón, estómago o hígado 1 a 4. Teléfono 3848.

Dr. ESPINA
Rayos X. Medicina interna. Estudios Europa. Catedral 1425, cerca Amunátegui. Teléfono 2102. De 1.30 a 4.

Dr. FRANCISCO EDWARDS
Estudios Europa. Vías urinarias. Teatinos 10. De 2 a 3.

Dr. FUENZALIDA BRAVO
Profesor extraordinario. Enfermedades de niños. Merced 560. Teléfono N.o 1721, 2 a 4.

Dr. FONTECILLA
Estudios Europa. Afecciones pulmonares y nerviosas. Rayos X. pneumotorax artificiales, tuberculinoterapia, etc Delicias 1626.

Dr. CARLOS GARCES BAEZA
Delicias 1276 — Teléfono 3747 Exámenes químicos, bacteriológicos. Reacción Wassermann. Medicina interna. 3.30 a 5.30.

Dr. RICARDO GUNTHER
Ayudante clínica ginecológica universitaria. Cáncer, aplicaciones de Radium. 2 a 4. Avenida España 696. Teléfono 253. Parque.

DOCTOR GIANELLI SIFILIS PIEL VIAS URINARIAS 21 de MAYO 562 CONSULTA de 2 a 6

Dr. GLEISNER V.
Consultas de 4 a 6. Pulmón, corazón, hígado, riñón, intestinos, etc. Sífilis. Castro 26.

Dr. FELIX GROHNERT B.
Enfermedades de la piel, sífilis y venéreas
Luz ultra violeta, radioterapia. De 3 a 6. Ejército 391.

Dr. VICTOR M. GACITUA
Partos. Enfermedades de señoras. Trasladóse. Merced 312, 2 a 4. Teléfono 976.

Dr. FUENZALIDA CORREA
Cirujano. Enfermedades señoras, partos. 2 a 3. Huérfanos 745. Teléfono 406.

Dr. GREENE
Estudios Europa. Cirugía y ginecología. San Martín 509, 2 a 4. Teléfono 2860.

Dr. ANIBAL GREZ
Oídos, nariz, garganta. De 1,30 a 3.30. Merced 324. Teléfono 3555.

Dr ENRIQUE GONZALES H.
Estudios Europa. Especialista Estómago, intestinos, hígado, diabetes, obesidad reumatismo. Ejército 644. De 1.30 a 3.30.

Dr. MARIO GARCIA DOMINGUEZ
Medicina general. Enfermedades señoras. Partos. Venéreas, 1 a 5. San Diego 65.

Dr. GUSTAVO GIRON L.
Cirugía y ginecología. Brasil 32. Teléfono 3126. De 2 a 3.

Dr. ALEJANDRO INFANTE
Médico Jefe Policlínico Niños Hospital Salvador. 2 a 4. Delicias 253.

AGUSTIN INOSTROZA
Cirugía general. Especialmente de niños, sífilis. De 4 a 6. Puente 583.

A. ICAZA BARROS
Médico Cirujano
Santo Domingo 739. Teléfono 2309. De 3 a 4.

Dr. ROBERTO JARAMILLO
Ejército 707. Teléfono 142. Parque.

Dr ARNULFO JOHOW
Estudios Europa. Cirugía y ortopedia. Adultos, niños 3-4. Santo Domingo 1523. Teléfono 1033.

Dr. ALBERTO KORNER ANDWANTER
Estudios en Estados Unidos. Cirugía, ortopedia. Consultas: 10-12 de la mañana Santo Domingo 614.

INSTITUTO RADIOLOGICO
Radioscopía, radiografía, radioterapia, aplicaciones radium.

Dr. ADOLFO KAPLAN
Estudios Estados Unidos y Europa. Compañía 1429.

Dr. TEODORO LEIBLE
Enfermedades nerviosas. Medicina interna. Aplicaciones eléctricas, de 3 a 6. Olivos 794.

Dr. H. LEA-PLAZA
Estudios Europa Compañía N.o 2115. De 2 a 5. Teléfono N.o 3880.

Dr. LABRA LETELIER
Nariz, garganta, oídos. Consultas de 1 a 5. Compañía 1361.

Dr. ARMANDO LEON I.
Cirugía. Compañía 1909. Martes, Jueves, Sábados, 1 a 3. Teléfono 3846.

Dr. LOIS
San Pablo 1236. Medicina general. Vías urinarias. Sífilis. De 1 a 5.

Dr. LAVAL
Medicina interna. Lord Cochrane 340, de 2 a 4.

Dr. G. MORAGA FUENZALIDA
Regresó Europa. Enfermedades niños. Cochrane 118. Teléfono 2804 De 2 a 4 1|2.

Dra. CORA MAYERS
Médico Cirujano
Regresó de Estados Unidos. Especialista en niños. Luz ultra-violeta. Ahumada 49. Teléfono 711.

Dr. MANUEL MORENO
Medicina general, particularmente: riñón, estómago, instestinos. Tratamiento especial, tuberculosis pulmonar. Estudios Europa. San Francisco 155 de 2.30 a 30.

Dr. ERNESTO MOLINA G.
Serrano 68
Cirugía general. Regresó de Europa. Consultas: De 4.30 a 6 P. M.

Dr. JUAN MARIN B
Cirugía general. Enfermedades niños. Delicas 1164. De 2 a 4.30. Domicilio: San Diego 1849.

Dr MORALES BELTRAMI
Medicina general. Especialmente niños. Catedral 2257. De 1 a 3.

Dr. MORALES VILLABLANCA
Sífilis, venéreas, piel, medicina general Exámenes sangre. Merced 486, 3 a 6.

Dr. MUÑOZ VALENZUELA
Médico residente Hospital Niños, enfermedades niños. Tuberculosis infantil. Matucana 303. 2 a 5 Teléfono 158.

Dr. OSCAR MELENDEZ .. ..
Medicina interna Sífilis, consultas en Santo Domingo 1036, de 2-4 y 21 de Mayo 578, de 4-5. Domicilio: Ejército 141. Teléfono 2831.

Dr. H. NUÑEZ ZAMORA
Matucana 289. Teléfono 291. Estación. 11|2 a 3 1|2 Sábado 4-6.

Dr. MALBRAN
Enfermedades mentales y nerviosas De 2 a 4. Se trasladó a Huérfanos 1830.

Dr. JUAN MONTENEGRO M.
Enfermedades de niños. Compañía 1770. Teléfono 2130. De 2 a 4.

Dr. MANUEL MORENO
Medicina general, particularmente riñón, estómago, intestinos. Tratamiento especial, tuberculosis pulmonar. Estudios Europa. San Francisco 155 De 2.30 a 4.30.

Dr. LUIS OPAZO F.
Jefe Policlínica niños. Universidad de Chile. Compañía 3007. Teléfono 48, Estación.

R. OHLERICH
Titulado Alemania y Chile. Medicina interna. Enfermedades niños. Teléfono 332. Catedral 1488. De 1 a 4.

DR. ORREGO PUELMA
Médico Hospital San Juan de Dios. De 3.30 a 6. Agustinas 1314. Teléfono 1217.

DR. PAREDES F.
Amunátegui 83. Especialmente enfermedades señoras.. Ginecología. Consultas de 2 a 4.

DR. A. CUSTODIO POBLETE
Medicina interna y niños. Recoleta 65, de 1.30 a 3.30. Teléfono N.o 4365.

Dr. PANTOJA
Corazón, pulmón, estómago, sífilis. Delicias 1276. De 2 a 4. Teléfono 3747. Santo Domingo 1036, 6 a 8.

DR. MARCIAL PARADA
Oídos nariz, garganta. De 2 a 6. Santo Domingo 831. Teléfono 1859.

DR. DAVID PULIDO
Enfermedades niños. Santo Domingo N.o 1790. Teléfono 2152. De 1 a 3.

Dr. F. PRUNES
Estudios Europa. Jefe clínica, piel, sífilis, venérea. Merced 490. Casilla 3896.

DR. PATIÑO MAC-IVER
Medicina interna. Enfermedades niños. Libertad 448. De 2 a 4. Teléfono 1636.

DR. ALBERTO PANATT
Médico jefe Policlínico, Prof. Prado Tagle. Pulmón corazón, estómago, hígado. Rayos X. Teléfono 1211. Trasladóse a elicias 1116. De 1 a 4.

DR. LUIS QUIROGA
Medicina general. Consultas4 a 5.30. Catedral 1452. Teléfono 3760. Atenderá durante vacaciones.

DR. ALBERTO RAHAUSEN
Cirugía general. Compañía 2928. Teléfono 192-Estación. De 2 a 4.

DR. AQUILES RIVEROS
Graduado en Bruselas. Partos, señoras, medicina general. Consultas en su
SANATORIO
Avenida Matta 586. Pensionado para partos operaciones, medicina, aislamiento y curación nervios, morfinómanos. Teléfono 97-Matadero.

ADOLFO RECCIUS
Médico cirujano. Cirugía general. De 2 a 4. Hospital San Vicente.

PROF. ALEJANDRO DEL RIO
Enfermedades de oídos nariz y garganta. 19 Miraflores. Consultas hora fija diariamente (salvo lo Sábados) 2 a 5.

DR. JOSE RODRIGUEZ P.
Estudios Europa. Medicina interna. Especialidad estómago, intestinos. Rayos X. 2 a 4. Amunátegui 559 Teléfono 2810.

DR. CESAR RODRIGUEZ LEON
Medicina interna. Enfermedades de niños. Catedral 2607. 1 a 2; y Bascuñán Guerrero 1013, 4 a 5.

DR. DEL RIO GUNDIAN
Medicina interna. De 3 a 5. Trasladóse Santo Domingo 2067. Teléfono 4333.

INSTITUTO SANITAS
AGUSTINAS 1955
Laboratorio, auto-vacuna, radioscopias terapia de radium y de Rayos X. Luz ultra-violeta, aplicaciones eléctricas, instalaciones de radium, baños de ácido carbónico, diatermia.

DR. SCROGGIE
Especialidad enfermedades de niños. Jefe de la Clínica de Niños. Universidad de Chile. Consultas de 2 a 4 de la tarde. Rosas 1157.

PROF. DR. SOTO PARADA
Laboratorio Clínico. Moneda 1035. De 3 a 6.

DR. MARCO A. SEPULVEDA
Laboratorio Bandera 736. Teléfono N.o 233. Exámenes completos sangre, orina, esputos, etc., cultivos autovacunas. Abierto a toda hora.

DR. SANTANDER
Estudios en Europa. Medicina interna especialmente estómago, e intestinos. Rayos X. Alameda 938. De 2 a 5.

DR STOLTING
Oculista. Médico recibido Alemania y Chile. Moneda 627. De 3 a 6.

DR. CRISTOBAL SAENZ
Estudios Europa. Afecciones médico-quirúrgicas de abdómen. Especialmente estómago sífilis. Rayos X. De 2 a 4. Agustinas 1889. Teléfono 3098.

DR. CARLOS SEAMAN
Médico cirujano. Consultas: 130 a 4. Trasladóse, Delicias 225.

Dr. OTTO SCHWALZENBERG
Enfermedades de niños. Consultas 2 a 3. Martes, Jueves y Sábado. Lunes y Viernes 2.30 a 3.30. Santo Domingo 1523. Teléfono 1033.

DR. HELLMUTH SIEVERS W.
Médico-cirujano. Domicilio, Molina 672. San Antonio 275. De 2 a 3 1|2.

DR. TORRES TORRES
Jefe clínica Prof. Korner. Especialista enfermedadts señoras y cirugía. Catedral 1249. De 2 a 6.

DR. VEGA MACHER
Exclusivamente Pulmón. Nataniel 109. De 2 a 3.30. Lunes, Miércoles y Viernes.

DR. G. E. VIDAL S.
Delicias 2696. Teléfono 245. Estación. Consultas: 5 a 6.

DR. J. M. VERGARA KELLER
Regresó de Europa. Partos, ginecología. Agustinas 823. De 2 a 4. Teléfono 3355.

DR. RAUL VENTURA JUNCA
Médico residente Hospital Salvador Medicina interna. Esp. sistema carno-vasculs. Riquelme 140. 4.30 a 6. Teléfono 3823.

DR. VILLAGRA
Estudios Europa. Unicamente Pulmón. Rayos X 3. Dieciocho 437—A Teléfono 134 (Parque).

DR. JAIME VIDAL OLTRA
Ex-Director Sanatorio San José para tuberculosis. Pulmón, corazón estómago. 3 a 5. Catedral 1433. Teléfono 2006.

LABORATORIO VIDAL
Exámenes de sangre, orina, etc. Autovacunas. Catedral 1433. Teléf. 2006.

PROF. DR. VARGAS SALCEDO
Exclusivamente cirugía. Trasladóse Compañía 2499. Teléfono 1060. Martes. Jueves, Sábado, 2 a 5

DR. VICUÑA HERBOSO
Ayudante de la Clínica del Profesor Prado Tagle. Hospital de San Vicente. Medicina interna, especialmente enfermedades del corazón Martes, Jueves, Sábado, 2.30 a 4.30, Almirante Barroso 270. Teléfono N.o 1053.

DR. YAÑEZ G.
Estudios Europa. Piel, Sífilis, Venéreas. Trasladóse, Delicias 865. De a 5. Casilla 618.

DR. ARTURO ZAPFE
Oídos, nariz, garganta. Especialista Hospital Salvador y Niños Dieciocho 257. De 2 a 5. Teléfono 257. Atiende clientela Dr. Alcaíno.

606 914 Dr. WAUGH
Estudios Europa. Internas, venéreas, sífilis. Wassermann. Consultas: 2 a 4.30 COMPAÑIA N.º 1853
Permanecerá en Santiago durante vacaciones.

Dr. WEINSTEIN
Estudios Europa. Enfermedades de la piel, sífilis y venéreas. Radioterapia y luz ultra-violeta. Agustinas 1357. De 2 a 5.

DR. WIREN
Oídos, nariz, garganta. Compañía N.o 1606. De 2 a 7.

DENTISTAS

C. VALENCIA COURBIS
Ayudante Escuela Dental. Operaciones indoloras. Procedimiento Dr. Correa (de la Facultad de Buenos Aires). Coronas y dentaduras. Teatinos 50.
Atenderá durante vacaciones.

DR. CERDA LOPEZ
Se trasladó Ahumada N.o 11. Somnoformo, Puentes y Coronas.

Dr. CLODOMIRO CONTRERAS
San Antonio 451. Teléfono 3692. Hor[illegible] a 11 y 3 a 6.

FORTUNATO ENCINA F.
Especialmente placas, coronas, puentes. Extracciones indoloras. Ahumada [illegible]

DR. GALLARDO GONZALEZ
Estudios en Filadelfia. Consultas: diurnas y nocturnas. Echaurren 26

ARMANDO MORA PINOCHET
Dentista. Trasladóse: Santa Rosa N.o 671.

WENCESLAO MUÑOZ L.
Dentista Tratamientos rápidos. Extracción sin dolor. San Diego 448.

PEDRO MENDEZ
Estudios Estados Unidos, Europa Huérfanos 782.

DR. JOSE MARIA SAAVEDRA
[illegible] 313. Solamente de 5 a 6.

ALFREDO MUÑOZ LOBOS
Extracciones sin dolor. Somnoforme Dientes, Placas. Tratamientos rápidos. Compañía 1352

CLINICA DENTAL
"VALENZUELA - ASTERRICA"
Luis E. Berríos Méndez
Daniel Valenzuela L.
Carlos H. Rojas
DENTISTAS
Cirugía dental. Somnoformo, Correcciones de anomalías. Riquelme 47. Teléfono 1642.

VETERINARIOS

SCHMID. HERMAN
Enfermedades animales en general Llamados a domicilio. San Antonio N.o 457. Teléfono 3649. De 8 a 11 y de 2 6.

ARQUITECTOS

OFICINA DE CONSTRUCCIONES
Económicos y de renta
LEOPOLDO NAVARRETE CH.
Morandé 67. Teléfono 3189. Casilla N.o 380.

EDUARDO TASSO
Construcciones, transformaciones y reparaciones. Honorarios: 10 por ciento. Huérfanos 1258.

MATRONAS

MATRONA ERAZO
Recibe pensionistas. Atiende a domicilio. Inyecciones. Mujica 20, casi esquina Vicuña Mackenna, a una cuadra Diez de Julio.

MATRONA GINECOLOGISTA
Atención privada, pensionistas, consultas gratuitas. Brasil 528.

MATRONA AMELIA MATUS
Recibe pensionistas, partos, desde [illegible]0 pesos. Inyecciones, consultas gratis. Maule 1062.

PENSIONADO MEN[illegible]
Recibo pensionistas, partos, pensión $ 45 Masajes, inyecciones. Cochrane 885.

Mme. E. PRAGNAUD
Matrona francesa. Trasladóse Avenida Matta 72. E Vicuña Mackenna y Santa Elena.

SARA OSORIO DE GONZALEZ
Matrona. Pensionado particular para partos y curaciones internas. — Asistencia a domicilio. Trasladóse Rosa 2254.

PENSIONADO PARTICULAR
Mercedes Rojas, Matrona, San Diego 930. Recibe enfermas. Curaciones internas. Consultas a toda hora.

CLINICA PRIVADA
DE OBSTETRICIA
Señora Reyes, matrona ginecologista. Establecimiento moderno atendido por dos cirujanos especialistas. Recibo enfermas de todas partes del país. Partos, precios módicos. Consultas gratis. Esmeralda 636.

PENSIONADO Dra. VICENTINI
Recibe enfermas de provincias, meses días. Asistencia completa. Partos 50 pesos. Turnos permanentes. San Diego 57.

ANA G. VARGAS BARRERA
Partos. Recibo pensionistas. Unión Americana 627.

CARMELA ROMAN
Maternidad particular. Recibo enfermas pensionistas. Maestranza 483

CARMELA TORO G.
Partos. Asistencia toda hora. Recibo enfermas. Matucana 640.

VARIOS

CLINICA
Instalada con todos los adelantos modernos. Unicamente tratamiento y curación radical de las enfermedades venéreas, génito-urinario e impotencia.
Curaciones rápidas. (Procedimiento científico comprobado único).
Atendido por su dueño, Luis A. Bravo B. y doctor Félix Valenzuela. Precios módicos y facilidades de pago.
Se atiende ambos sexos diariamente de 9 a 12 M. y de 2 a 8 P. M. Consultas gratis. Puente 562. Casilla 2721. Santiago.
(Nota). Se reciben consultas de provincia por correspondencia.

CLINICA ALAMEDA 2595
Tratamiento de la sífilis y gonorrea con sus complicaciones en ambos sexos curaciones rápidas y métodos los más modernos conocidos. Atiendo diariamente de 10 a 12 M. y de 5 a 7 P. M. Noche de 9 a 10 P. M.
Hospitalización de enfermos, con pensión $ 5, $ 10 y $ 20 diarios.

LUTOS

Encontrará usted el mejor surtido en plaza en el

MANTO ELEGANTE
PASAJE MATTE 28
Especialidad en tocas y sombreros de Crep-Georgette.
LA CASA NO TIENE SUCURSAL

POMPAS FUNEBRES

Empresa ZENTENO
ESTADO N.º 17
TELEFONO N.º 4275
DELICIAS N.º 2584
TELEFONO N.º 524
Abierto día y noche, Atendido por
CARLOS ZENTENO LOYOLA

FERROCARRIL ELECTRICO DE SANTIAGO A SAN BERNARDO

SE NECESITAN MOTORISTAS Y COBRADORES

Dirigirse a La Cisterna, de 9 a 11 A. M.
Se exigen recomendaciones.

LA EMPRESA. 28—D

LÁPICES VENUS

UNA vez que usted use el lápiz VENUS de dibujo, ningún otro lápiz le satisfacerá.

Los lápices VENUS se hacen en 17 grados—6B al 9H—un lápiz de dureza apropiada para cada uso.

Los lápices y las gomas VENUS se venden en las mejores librerías y papelerías.

American Lead Pencil Co.
220 Fifth Avenue, New York
U.S.A.

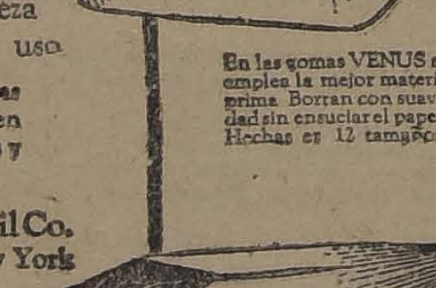

En las gomas VENUS se emplea la mejor materia prima. Borran con suavidad sin ensuciar el papel. Hechas en 12 tamaños.

El Lápiz de Calidad de Mayor Venta en el Mundo

UNA OPORTUNIDAD

PARA GANAR DINERO, SE LES OFRECE A PERSONAS ACTIVAS
—OFICINA—
Instalada con máquina "Remington", amoblado completo, escritorio ministro, etc. Conocida en todo el país, con corretaje único. (No tiene similar). Se vende sólo en $ 3,500, suma gastada en réclames solamente. Tiene buena cartera de negocios.
Dirigirse a:
HUERFANOS 1235, OF. R., CASILLA 7502
30—D

OBESIDAD

PARA ENFLAQUECER
con seguridad y sin riesgos tomense PILDORAS GALTON a base de extractos vegetales. El mejor remedio contra la Obesidad. Las PILDORAS GALTON hacen enflaquecer mejorando la digestión.
Exito constante, absoluta seguridad.
J. RATIÉ. Farmacéutico 45, R. de l'Echiquier, Paris
In Santiago: Droguería Francesa, Delicias 757 y todas farmacias.

FERROCARRILES DEL ESTADO

SERVICIO DE TRENES ENTRE SANTIAGO Y VALPARAISO Y RAMALES

N.o 61.—Desde el 1.o de Enero próximo inclusive, se modificará el servicio de los trenes entre Santiago y Valparaíso y en los ramales de Llay-Llay a Los Andes y de San Felipe a Putaendo.
Correrán los siguientes trenes:

DE SANTIAGO A VALPARAISO

Expreso N.o 2 (Diario). — Sale Mapocho 8.00. Llega Puerto 11.00. Combina diariamente con los ómnibus 51 y 52 a y de Los Andes.
Mixto equipajero N.o 112 (Diario).—Sale Mapocho 1200. Llega Puerto 17.47.
Combina Martes y Sábados con los ómnibus 53-A. y 54-A. a y de Los Andes.
Omnibus N.o 8 (Diario).—Sale Mapocho 14. Llega Puerto 18.37.
Combina diariamente, excepto Martes y Sábados, con los ómnibus 53 y 54 a y de Los Andes.
Expreso N.o 6.—No corre Domingos. Sale Mapocho 17.00. Llega Puerto 20.00.
Combina Martes y Sábados con los Omnibus 55-A. y 56-A. a y de Los Andes.
Expreso N.o 4 (Diario).—Sale Mapocho 20.30. Llega Puerto 23.30.
Combina diariamente, excepto Martes y Sábados, con los ómnibus 55 y 56 a y de Los Andes.
Omnibus N.o 28. (Diario).—Sale Mapocho 7.15. Llega Tiltil 8.22.
Mixto N.o 30. (Diario).—Sale Mapocho 17.20. Llega Tiltil 18.35.

DE VALPARAISO A SANTIAGO

Expreso N.o 1. (Diario.)—Sale Puerto 8.00. Mapocho llega 11.
Combina diariamente con los Omnibus 51 y 52 a y de Los Andes.
Mixto, equipajero N.o 111. (Diario).—Sale Puerto 11.45. Llega Mapocho 17.15.
Combina Martes y Sábados con los Omnibus 53-A. y 54-A. a y de Los Andes.
Omnibus N.o 7 (Diario).—Sale Puerto 14.05. Llega Mapocho 1846.
Combina diariamente, excepto Martes y Sábados, con los Omnibus 53 y 54 a y de Los Andes.
Expreso N.o 5.—No corre Domingos. Sale Puerto 17.00. Llega Mapocho 20.00.
Combina Martes y Sábados con los Omnibus 55-A. y 56-A. a y de Los Andes.
Expreso N.o 3. (Diario).—Sale Puerto 20.30. Llega Mapocho 23.30.
Combina diariamente, excepto Martes y Sábados, con los Omnibus 55 y 56, a y de Los Andes.
Omnibus N.o 27. (Diario).—Sale Tiltil 19.30. Llega Mapocho 20.37.
Mixto N.o 29. (Diario).—Sale Tiltil 8.45. Llega Mapocho 10.10.
NOTA.—Se suprime la detención de los expresos en Quilpué.

DE LLAY-LLAY A LOS ANDES

Omnibus N.o 51. (Diario).—Sale Llay-Llay 9.40. Llega Los Andes 11.05.
Combina diariamente con el Mixto 61 a Putaendo.
Omnibus 53-A.—Martes y Sábados. Sale Llay-Llay 14.53. Llega Los Andes 16.18.
Combina diariamente con el Mixto 63-A. a Putaendo.
Omnibus N.o 53. (Diario).—Excepto Martes y Sábados. Sale Llay-Llay 16.37. Llega Los Andes 18.02.
Combina con el Mixto 63 a Putaendo.
Omnibus 55-A.—Martes y Sábados. Sale Llay-Llay 18.40. Llega Los Andes 20.05.
Combina con el Mixto 64-A. a Putaendo.
Omnibus 55 (Diario).—Excepto los Martes y Sábados. — Sale Llay-Llay 22.10. Llega Los Andes 23.35.

DE LOS ANDES A LLAY-LLAY

Omnibus 52. (Diario).—Sale Los Andes 8.15. Llega Llay-Llay 9.21.
Omnibus 54-A.—Martes y Sábados. Sale Los Andes 13.20. Llega Llay-Llay 14.15.
Combina con el mixto 62-A. de Putaendo.
Omnibus 54. (Diario).—Excepto Martes y Sábados. Sale Los Andes 15.00. Llega Llay-Llay 16.06.
Combina con el Mixto 62 de Putaendo.
Omnibus 56-A.—Martes y Sábados. Sale Los Andes 17.15. Llega Llay-Llay 18.21.
Omnibus 56. (Diario).—Excepto Martes y Sábados. Sale Los Andes 20.45. Llega Llay-Llay 21.51.
Combina con el Mixto 64 de Putaendo.

DE SAN FELIPE A PUTAENDO

Mixto 61 (Diario).—Sale San Felipe 11.00. Llega Putaendo 11.40.
Mixto 63-A.—Martes y Sábados. Sale San Felipe 16.00. Llega Putaendo 16.40.
Mixto 63 (Diario).—Excepto Martes y Sábados. Sale San Felipe 17.45. Llega Putaendo 18.15.

DE PUTAENDO A SAN FELIPE

Mixto 62-A.—Martes y Sábados. Sale Putaendo 13.50. Llega San Felipe 13.26.
Mixto 62. (Diario).—Excepto Martes y Sábados. Sale Putaendo 14.30. Llega San Felipe 15.06.
Mixto 64-A.—Martes y Sábados. Sale Putaendo 18.50. Llega San Felipe 19.25.
Mixto 64.—No corre Martes y Sábados. Sale Putaendo 20.15. Llega San Felipe 20.51.
Más datos dará la Oficina de Informaciones de la Empresa, Huérfanos 1153, oficina 7. 29—D

PROPUESTAS PUBLICAS PARA EL FERROCARRIL DE ARICA A LA PAZ

Se piden propuestas públicas para el día 2 de Abril próximo, para proveer al Ferrocarril de Arica a La Paz, de varias maquinarias.
Las listas correspondientes y las bases para la licitación se publican en el "Diario Oficial".
Los formularios especiales se solicitarán en la Sección Ferrocarriles del Estado y Puertos, del Ministerio de Obras y Vías Públicas.

EL SUB-SECRETARIO. 30—D

Chauffeur

necesitamos para manejar camión MACK, que pueda rendir fianza. Presentarse a:
WEST INDIA OIL COMPANY
BANDERA 624 28—D

LA LOCURA DE SIR JORGE

(DE LA PRIMERA PAGINA)

la hora: una... dos... Eran las dos de la mañana. Cuántas horas en aquella sala horrible, antes de que surgiera el sol! Sir Jorge sintió nuevamente que su pensamiento se perdía en un desfallecimiento espasmódico.

De pronto, tendió el oído: un rumor, apenas perceptible, como si unos pies desnudos avanzaran sobre el pavimento, le sorprendió. El rumor se detuvo; después, prosiguió, apresurándose cada vez más. Aquel paso que llegaba del fondo de lo ignoto, tuvo suspendido a Sir Jorge, como con un puñal sobre el corazón, por un minuto que le pareció una eternidad. Cerró los ojos, pero volvió a abrirlos en seguida, con la sensación de que alguien estaba a su lado. Efectivamente, un rostro estaba inclinado sobre él, y una mirada fosforescente, como encendida por una luz interior, le miraba en forma extraña.

Sir Jorge habría querido gritar, pedir socorro, pero sintió la garganta oprimida como por unas tenazas: era la fascinación medrosa de aquel rostro que se inclinaba más y más sobre el suyo. El lo distinguía ahora en todos sus rasgos. Los pómulos hundidos, que estiraban la boca en una mueca maligna, y los ojos, los grandes ojos, fantásticamente grandes, de una fijeza trágica.

En la imposibilidad de moverse, Sir Jorge esperaba que algo terrible debía venir de aquel rostro. ¡Aquel rostro rió! Fué una risa tenue, silenciosa, como la aparición y desaparición de una sombra.

Dos manos, dos manos descarnadas, cadavéricamente descarnadas, se elevaron en alto, lentas, y descendieron hasta el cuello de Sir Jorge, que sintió el hielo de su contacto, antes de que le hubiera siquiera rozado. El, en aquel momento, apiñado por tantas emociones, deseó que aquellas manos de loco le apretaran, fuertemente, fuertemente, hasta sofocarlo, hasta matarlo, para cesar de pensar, para substraerse a la angustia de aquellos instantes.

Las manos se detuvieron un instante; después, descendieron a lo largo de los hombros, se detuvieron y se posaron en el nudo de las cuerdas que constreñían el cuerpo a la inmovilidad. ¿Qué iba a suceder? Sir Jorge, con el alma suspendida como sobre un abismo, tembloroso en el ansia de lo que iba a seguir, sintió aflojarse las vendas que le oprimían los miembros, y no osaba moverse, temiendo que el loco se detuviera en su gesto liberador. Pero éste prosiguió lentamente, un poco inseguro en el movimiento de los dedos, hasta que las cuerdas y las vendas cayeron al suelo, con un rumor seco.

Sir Jorge se sentó en la cama, conteniendo la respiración.

El enfermero seguía durmiendo, encogido en la silla, junto a la puerta. ¡Oh, alcanzar aquella puerta, franquearla, encontrarse al otro lado del umbral, no importaba dónde, con tal de salir de aquella sala espantosa! Descendió del lecho, deteniéndose, evitando el más leve rumor... Avanzó, dió dos pasos...

De repente, sintió un tirón de atrás; alguien se había cogido a su chaqueta. Sofocó un grito, y se volvió. El loco lo tenía sujeto, mirándole con los grandes ojos fosforescentes. Sir Jorge intentó librarse de la sujeción: en vano. El otro lo retenía como con una garra, contra la cual se debatió inútilmente, con las uñas, con los dientes, presa de la ira contra aquella fuerza inconsciente e implacable.

La campana lejana del reloj, sonó nuevamente: las tres. El alba no tardaría en llegar; era necesario obrar rápidamente. Sir Jorge intentó un nuevo esfuerzo, y sintió que la garra se aflojaba. El loco lo dejó, contentándose con seguirle de cerca, en el camino anhelante, a través de la sala enorme y espantosa.

Sir Jorge caminaba silenciosamente, deteniéndose a cada instante al más leve rumor, sintiendo el hálito ardoroso del loco en sus espaldas, igualmente alerta en la penumbra, como si en la vorágine de su mente extraviada tuviera intuición del peligro. Sir Jorge llegó junto al enfermero adormecido. Del cinturón de éste pendía una gruesa llave: era necesario apoderarse de ella a cualquier costo. De improviso, algo se agitó detrás de él, con un rugido que repercutió por los ámbitos de la sala, y el loco, impetuosamente, se lanzó sobre el guardián, rodando con él sobre el pavimento, teniéndole sujeto de la garganta, transformándose en una fiera impulsada por furor homicida. A su alarido, respondieron otros rugidos, y otros rostros lívidos se agitaron en la sombra, como presas del mismo furor. La lucha entre los dos cesó; el enfermero yacía inmóvil, bajo las garras potentes del otro.

Sir Jorge se inclinó, se apoderó rápidamente de la llave y corrió hacia la puerta. La abrió, y se disponía a cerrarla tras de sí, cuando sintió que alguien lo retenía. ¡El loco todavía él! El terror volvió a adueñarse de Sir Jorge, correr, no ya por huír de aquella prisión, sino por librarse de aquella sombra implacable que no quería ya abandonarle. Y comenzó una carrera loca a través de los corredores desiertos y silenciosos, sintiendo a sus espaldas el paso apresurado del otro.

De las altas ventanas, la luna caía fría, poniendo grandes cuadrados cándidos sobre el pavimento.

Se volvió un instante. ¡Los ojos del otro estaban clavados en él!

Aceleró todavía más la carrera; se encontró delante de una escalera y comenzó a subirla, agarrándose a la balaustrada, para ascender con mayor rapidez. Subió, subió cientos de escalones, seguido siempre por el otro, del cual oía la respiración anhelante. Encontró frente a sí una ventana; la transpuso, sin saber ya lo que hacía. Se encontró sobre una cornisa. Se detuvo, exhausto, dejándose caer, tendido, incapaz de hacer el menor movimiento. De pronto, sintió su cuerpo resbalar lentamente. El loco, desde la ventana, le empujaba hacia el vacío. Sintió un terror de muerte helarle las raíces de los cabellos; instintivamente, alargó los brazos buscando punto de apoyo pero fué rechazado por el demente que proponíase a toda costa precipitarlo hacia el abismo.

Había perdido toda esperanza de salvación, cuando sus ojos extraviados divisaron, a un lado de la ventana, un tubo de zinc que desde el techo descendía a lo largo del muro. Esquivando las manotadas de su perseguidor, Sir Jorge con supremos esfuerzos llegóse al caño. Dispuesto para el descenso, percatóse de que el loco abandonaba la ventana a fin de ultimarlo. Esperó tenerlo a su alcance, dándole un violento empellón, y el demente desprendióse del tubo, rodando hacia abajo, en la oscuridad.

Después de un instante, un golpe sordo y lúgubre llegó de la calle, en el silencio de la noche.

A lo lejos, la campana del reloj, lenta, dió las cuatro.

Sir Jorge se sintió solo, y tuvo miedo.

Cautamente, se sujetó con las piernas, después con todo el cuerpo, y comenzó el descenso a lo largo de aquel sostén, que le parecía querer huír de su presión tenaz.

¿Cuánto duró aquel descenso? A él le pareció interminable. La luna había desaparecido, y él continuaba bajando, cada vez más sumido en la oscuridad. Pasó junto a una ventana iluminada, lanzó una mirada al interior del cuarto, y, como en un sueño, descubrió a varios hombres con delantales blancos, sujetando a una mujer que se debatía; distinguió el rostro lívido de ella, a medias oculto por una masa de cabellos desgreñados.

Descendió, siguió descendiendo. Pasó junto a otra ventana iluminada, y vió una sala vacía, en medio de la cual, sobre una gran mesa de mármol, un cuerpo desnudo, en la rigidez de la muerte, mostraba el vientre cortado. Era la sala anatómica.

Siguió bajando; pasó junto a otras ventanas iluminadas a través de las cuales no osó ya mirar.

Entonces le pareció que la pared oscilaba, que oscilaba cada vez más, que las ventanas se entregaban a una risa loca, alrededor suyo...; cerró los ojos y se dejó caer...

—

Por la mañana, después del alba, varios polizontes encontraron en la calle, junto a un cadáver con la cabeza destrozada, un hombre casi desvanecido, y tembloroso de frío, que, a sus preguntas, no supo proferir sino palabras incoherentes. Conducido a la Comisaría más próxima, después de muchos esfuerzos, se consiguió hacerle decir su nombre: Jorge Hermlink.

Desde aquel día han pasado muchos años.

A raíz de una encuesta judicial, el doctor Karlster sufrió una severa condena, que todavía está cumpliendo en un presidio británico.

Sir Jorge Hermlink fué reponiéndose lentamente de la crisis cerebral en que lo habían sumido las violentas emociones. Ahora, ha vuelto a ser el hombre afable y tranquilo de antes; pero, si alguna vez se le habla de la noche terrible pasada en el manicomio de Manchester, Sir Jorge sonríe vagamente y afirma que no ha sucedido nada realmente, y que todo cuanto otras veces ha contado, no ha sido más que un sueño.

¡Y a eso se reduce su locura!

A. V.

LAS DESVENTAJAS DE LOS MATRIMONIOS SECRETOS

Una recién casada que recurre a la justicia para escapar de la severidd de su su egra

Los matrimonios secretos parecían una cosa pasada a la historia.

Las costumbres modernas que han hecho perder tanta fuerza a la autoridad paterna, y que han dado a las jóvenes una independencia que nuestras abuelas jamás habrían imaginado, parecían haber desterrado de la vida de hoy esos románticos matrimonios de los cuales nadie tenía noticia hasta que llegaba el momento de revelarlos, cuando los graves inconvenientes y la tenaz oposición de los padres habían desaparecido.

Hoy día que las mujeres tratan de obtener su independencia, adquiriendo una profesión y recursos para atender sus necesidades económicas, se siente el sexo bello cada vez más dueño de su voluntad, y cultiva cada vez más su criterio.

De ahí que no haya hoy día tantas dificultades para hacer la voluntad de los seres que se aman y que tienen el propósito de formar un hogar.

A pesar de todo esto, se acaba de presentar en los Estados Unidos,—uno de los países donde la mujer tiene mayor número de libertades y de oportunidades para tener la independencia material y moral,—un caso curioso de matrimonio secreto.

Aun más, después de conocido el matrimonio por los padres del novio, éstos se han ensañado contra los sentimientos de la recién casada, hasta obligarla a recurrir a la justicia, renunciando a su esposo.

La historia comenzó por un idilio entre dos estudiantes de una Universidad.

El tenía sólo diez y nueve años y ella diez y ocho.

Ambos se amaron y resolvieron casarse.

El novio se llama Roberto Dantel y era hijo de unos ricos propietarios.

Ella, Miss France Shreve, era una linda muchacha que estudiaba en el mismo curso de Roberto.

En la imposibilidad de alcanzar el consentimiento de los padres de Roberto, que, seguramente habrían considerado perfectamente absurdo el matrimonio del muchacho en circunstancias que principiaba a estudiar en la Universidad, resolvieron casarse secretamente.

Casados, tomaron una casita en los alrededores de la ciudad, y allí se dirigían cada vez que tenían algún día de asueto, y todos los Sábados y Domingos.

Pasados dos años de idilio secreto, y cumplidos los veintiuno que dispone la ley yanqui para casarse libremente, Roberto puso en conocimiento de sus padres el matrimonio que había efectuado y anunció a sus padres que iba a llevar a su casa a la joven esposa.

Estos, pasada la sorpresa del primer momento, resolvieron recibir a la chica en la casa paterna, y así se lo comunicaron a Roberto.

Los jóvenes esposos llegaron a la casa de campo donde estaban entonces los padres de Roberto.

En la noche de la llegada, France fué conducida a su dormitorio por su propia suegra.

Allí la esperaba la mayor de las sorpresas. Sólo había en la sala, dos camas: una de doble plaza y otra pequeña.

France pudo ver que la cama de dos plazas estaba ocupada por un enorme baúl. Sorprendidísima, interrogó a su suegra, quién le respondió, con sequedad, que ella y su esposo anularían el matrimonio de ella y Roberto, si no se sometían a las condiciones que le iba a exponer. Estas condiciones consistían en una perfecta separación de los esposos, hasta pasado un largo tiempo.

La cosa duró varias noches. France no veía a su marido a ninguna hora, y supo que éste había transigido con la dura condición a cambio de asegurarse la felicidad futura. Pero ella no aceptaba la situación tan resignada. A tal punto que, desesperada resolvió recurrir a la justicia, pidiendo una indemnización de medio millón de dólars a sus suegros, por haber destruído su felicidad, apartándola de su marido, y poniéndola en la necesidad de renunciar a él.

El jurado encontró razonable la petición de la joven esposa. Pero rebajó el medio millón a setenta mil dólares.

PROFESIONALES
PENSIONES

Les ofrecemos las centrales y amplias casas:

SANTO DOMINGO
1219 y 1227

INMEDIATO MORANDE
TRATAR.

Estado 250 - Of. 1
29—D

Te Kandegama
da premios.

SE COMPRA

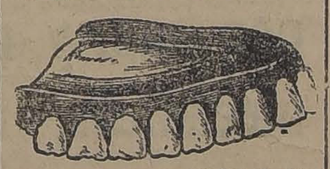

dentaduras viejas, usadas y quebradas, pagando hasta $ 10 por diente; compro también monedas de oro, pesos, chauchas antiguas, oro, platino y plata.

PAGO ALTOS PRECIOS
ALAMEDA 842
ESQUINA LONDRES

¡Una advertencia!

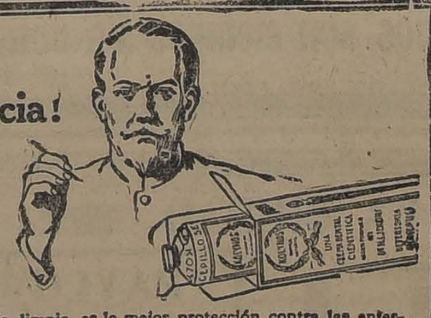

Una boca saludable, limpia, es la mejor protección contra las enfermedades.

Mantenga sus dientes en buen estado. Haga que su dentista los revise por lo menos dos veces al año. Cepíllelos regularmente con la crema dental Kolynos, por la mañana, por la noche, y después de cada comida.

Kolynos se vende en todas las farmacias y perfumerías.

KOLYNOS
CREMA DENTAL

DAVIS BROS., San Antonio 439, Santiago

3-3-23

¿Que habrá a la vuelta del camino?

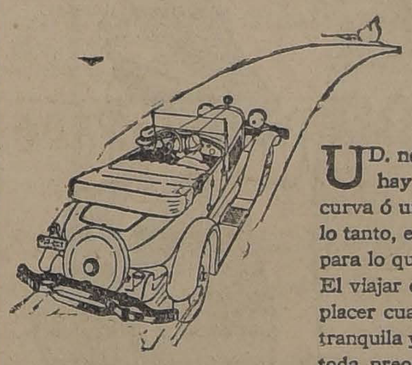

UD. no puede ver lo que hay a la vuelta de una curva ó una calle. Debe, por lo tanto, estar Ud. preparado para lo que pudiera suceder. El viajar en automóvil es un placer cuando la mente está tranquila y Ud. se librará de toda preocupación si equipa á su automóvil con los famosos paragolpes Weed en la parte delantera y trasera del coche. Los paragolpes Weed, de acero de resorte, absorben el choque en una colisión con otro vehículo ó un poste y protegen eficazmente al automóvil contra daños costosos. Más importante aun, protegen á los viajeros del coche contra lesiones corporales. De bonita apariencia, proporcionarán mayor elegancia á su automóvil. Cualquier comerciante de accesorios tiene de venta los paragolpes Weed y se los instalará pronto en su automóvil.

Paragolpe Weed Estilo "Safety" para coches livianos

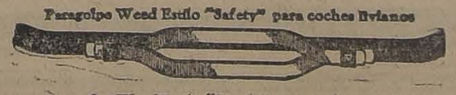

Paragolpe Weed Estilo "Sturdy" para coches pesados

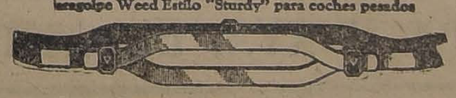

Paragolpe Weed Estilo "Sentry"

PARAGOLPES WEED

son manufacturados por los fabricantes de las famosas cadenas anti-patinantes Weed para neumáticos.

AMERICAN CHAIN COMPANY, Inc.
Departamento de la exportación Grand Central Terminal Building
Nueva York, E. U. A.

Representantes:
Wessel Duval & Cía., Santiago y Valparaíso

VALVE-IN-HEAD
Buick
MOTOR CARS

PODEROSO

La extraordinaria fuerza que desarrolla el magnífico motor "BUICK" de 6 cilindros es capaz de hacer correr el coche a velocidades increíbles, con [illegible]ón del acelerador.

Esta afluencia continuo de energía convierte en camino llano las cuestas más escabrosas y empinadas, y en pavimentos los lodazales y arenales más pesados.

Aunque ligero como el viento, el "Buick" 1925, puede marchar fácil y silenciosamente en toma directa con la rapidez con que ordinariamente anda una persona

Compre un "BUICK" por su belleza y calidad

IMPORTADORES:

MORRISON y Co.-Santiago

CRONICA LITERARIA

por ALONE

"LA BESTIA HOMBRE por Lautaro Yankas. — Nascimento

Como ciertas enfermedades atacan primero la flor, después el árbol, el modernismo literario se manifiesta primero en los versos y solamente más tarde aparecen sus síntomas en la prosa. Casi todos nuestros poetas jóvenes hablan ese lenguaje alocado y a veces tan bello que ha tenido a bien adoptar la musa contemporánea; en cambio, creemos esta "Bestia Hombre" la única obra de mediana importancia en que se ensayan imágenes y frases al estilo de los últimos artífices con dislocaciones súbitas, salidas de tono y rebuscadas obscuridades.

Las primeras páginas dan la idea de una mezcla de los Goncourt y Zola, con los defectos de éste y aquéllos. La intriga se plantea y desarrolla en una casa de mal vivir y casi no hay relato de hechos, sino cuadros puestos uno tras de otros, descripciones minuciosas e infinitamente pesadas, con una cansadora abundancia de pequeños detalles inútiles.

Véase el comienzo:

"Afluyendo de la Avenida Independencia y de Recoleta hacia Bandera, los cuatro muchachos se encontraron sorpresivamente después de la comida, a la entrada de la última calle nombrada. Eran las 9 y media o poco más.

"De los cuatro, tres estudiaban en Santiago hacía años: uno, rudo y macizo, dentística; se notaba las manos, en lucha con los pertinaces fríos de Septiembre; otro, el apuesto y liviano de menudo, que atropellaba la carrera, leyes; y el de talle perfecto, elegante, serio, el pálido rostro guarnecido de una barba de un negro subido, cerrada, a rizos pequeñitos, iba para médico.

"Aquel otro metido en un abrigo claro y amplio, que escuchaba mirando con nerviosa fijeza, las facciones ya tensas, ya móviles, era escribiente en una oficina de Ferrocarriles. Julián Ríos".

Todo parece calculado expresamente para causar fatiga al lector, hasta las asonancias y consonancias de las palabras.

Los cuatro muchachos juntan su dinero, sesenta y ocho pesos, y se lanzan por esas callejuelas resueltos a divertirse. "La bocaza radiante del Moulin Rouge tentaba desde el fondo, violenta y ávida". Entramos. ¿Para qué? Para ver y contar. Para ver "la cerveza obscura que se cubría de pompas ligeramente morenas al aquietarse cada vez en los vasos", para ver un "tablado con proporciones de escenarios" donde "muequeó" una cantante fofa, de cara gruesa y como pintada a la cal", para ver muchas otras cosas más sin ninguna importancia en la novela, ni en nada.

El señor Yankas es un visual terrible; padece de la manía de ver y describir y no omite ni selección.

Por eso, en medio de la especie de aplastamiento que causan esa serie de grandes y pequeñas telas pintadas, la aparición del desvarío modernista divierte el ánimo y alivia la atención. Al fin de ese primer capítulo y esa primera fiesta, o amago de fiesta, en el Moulin Rouge, después de la inevitable riña de ebrios, con insultos, amenazas y un apaciguador, la **espectación rumoreaba y, para expulsarla de una vez**, la pianista seca, obediente a un signo del cantinero, que palidecía detrás del mesón, arremetió contra los parroquianos soltando un bailable **golpeteado, filante y chillón**, pases de polichinela y visajes de payaso. Se reía. Unas parejas salieron a danzar. **Había en la música cierta propensión a salirse de la vida. . .**"

Como se ve, todo el párrafo se va coloreando poco a poco de animación, se mueve con más agilidad y termina en ese rasgo en que reconocemos la marca de fábrica: la música quiere salirse de la vida...

Más adelante, otras expresiones análogas, menos felices, tratan asimismo de "salirse de la vida", y hacernos respirar otro ambiente artístico, si no moral o espiritual. Siempre es la casa de tolerancia: "Alguien golpeó las manos y, envueltos en el polvo fino de la agitación que desmayaba, hombres y mujeres fueron hundiéndose en los asientos gordinflones y tristes. Risas fuertes de mujeres **alimentadas de este noctambulismo sin transparencia**, sordo y arrollador, rompían tozudamente el ruido de la charla dispersa. A veces la juventud **vibraba en contorsión dentro de un vestido de terciopelo leonado**. . . "Todo esto tiene asomos de poesía; pero no tarda en tomarse pura y simple afectación, retorcimiento de mal gusto, vaciedad complicada"... al pretender apartar unos destellueles falsos **afianzados** en los ojos femeninos—**iris al sicla natural**,—a fin de **intrusarse por los interiores del alma**, como acostumbra hacerlo, choca con la obstinación de tales destellos. Se desconsuela, pues, y su amargura se afirma ante la fea cara de esa dueña de ágiles y donosas manos, **la cual cara, payasada de carmín, monta** una boca regular, gran nariz y los ojillos hostiles que Ríos se empeña en sorprender".

LAS PEQUEÑE-CES DE LOS GRANDES HOMBRES — El Secretario de Anatole France, Jacques Brousson, ha publicado un libro sobre su maestro "en pantuflas", que regocijará a quienes gustan de contemplar a los grandes hombres por el aspecto más accesible.

"Explica ahí varios puntos obscuros de la vida de France. ¿Por qué, en sus últimos años, se rodeó de esa corte de gente mediocre y anarquista en La Béchellerie? ¿Cómo el hombre más inteligente de su tiempo, el espíritu más aristocrático, más fino, más refinado, pudo complacerse entre esos despojos de la literatura, de la política, del periodismo? Brousson recuerda que iguales cuestiones se plantearon a propósito de Voltaire, Hugo y Napoleón en Santa Elena. Mucho antes de la tragicomedia de la Béchellerie causaron asombro las amistades vulgares de los hombres superiores. Ley de los contrastes. Las mujeres muy bellas se rodean de mujeres feas. Les sirven de fondo. El genio, como la divinidad, parece vivir de sus propios pensamientos. Se basta a sí mismo. Es un amo absorbente que sólo gusta de la omnipotencia y no se preocupa sobre quién la ejerce.

Cuando se retiró Turena, Anatole France estaba abrumado de gloria y de años. La adulación es la leche con azúcar de los viejos. Y ese parisién curioso y amigo de la sonrisa se aburría en la soledad. Después de la guerra "four plaire a Madame", amiga de las plantas, vivía seis meses en el campo y hubo de renunciar a sus peregrinaciones por Italia, España, Austria y Alemania, donde recogía tan buena provisión de imágenes ingeniosas. Anatole France era lo contrario de un contemplativo. Nunca saboreó "Los sombríos placeres de un corazón melancólico". No amaba la Naturaleza con N mayúscula como Jean Jacques. Le gustaba más desbrirla en los estantes de su biblioteca, en su colección de estampas de Boucher y Frago. Sin la visita diaria al anticuario y al librero de Tours, su castillo de los bosques le hubiera parecido una prisión. Así como incrustó de estelas y relieves los muros y arrancó los más bellos cedros para alzar estátuas jarrones y vasos, incrustó en su existencia campestre a algunos séres grotescos. Le gustaban los tipos, raros, las caricaturas. Era ingenioso para excitar a esos parásitos, para hacerlos aullar y morder. El autor de la Historia Contemporánea y de la Historia Cómica no tomaba la vida ni la amistad en serio... Con eso está dicho todo."

Se comprende la dificultad de llegar al término de una novela semejante. No hay caracteres, no hay intriga; o, si existen, se encuentran mirados tan de cerca que resulta imposible distinguirlos. Después de mucho trabajo, queda en el cerebro un martilleo de palabras fatigosas como una pesadilla y un violento deseo de no leer más.

"ATENEA" N.o 9 Vuelven a acertuarse los temores por la Universidad de Concepción que hizo concebir la supresión de las loterías, poco después del movimiento militar. Ni siquiera se tiene la certidumbre de que una mezquina subvención fiscal compense apenas ese golpe económico; y ya no se trata de la decadencia, sino de la muerte de ese gran centro de cultura que hombres abnegados alimentaban en la capital del Sur.

Sería, verdaderamente, incalificable.

"Atenea", la revista universitaria, demuestra con su noveno número la vitalidad intelectual de la Universidad y su excelente criterio. Mantiene el mismo nivel de interés y seriedad, combinando el material extranjero más selecto con la producción chilena y su sola presentación es una enseñanza de equilibrio y de buen gusto.

Encontramos, en primer término, un reposado estudio de J. S. Barnes sobre las Bases del Fascismo, información completa y muy bien pensada sobre el movimiento político italiano. Luego un cuadro histórico de La Vida y el Alma Venecianas, por el profesor Diehl, el reputado historiador, miembro del Instituto de Francia y profesor de la Sorbona, que estuvo dando conferencias entre nosotros. Al lado, "El Ultimo Cucurucho", de Mariano Latorre, nos ofrece un drama netamente criollo, rico de sabor local. Marcelle Auclair envía desde París tres poemas breves, en francés, intensos de emoción y cincelados de forma, "Los Huéspedes", versos por Daniel de la Vega, nos dan una sensación de inquietud poética viva y bella: "Oh!, mirad a los niños.—En el modo—con que nos hablan, hay un fuego inquieto. Estos gorriones ya lo saben todo—y nos hallan indignos del secreto.. ¡Oh! Huérpedes, entrad! Esta obscura morada—nada digno de vuestros claros ojos encierra—oculta en la penumbra la resonante espada.—Empuja lejos nuestro negro carro de guerra y levanta en tus brazos al niño con ternura. Es lo único grande que te queda en la tierra. Lo único que puedes levantar a la altura! Manchas de Color, de Federico Gana serena y nítidas, un estudio lírico de Félix Armando Núñez sobre Rabindranath Tagore y otro, crítico, de sólida, penetrante y bella crítica, de Luis David Cruz sobre Un Juez Rural, por Pedro Prado, etc., etc.

En suma, **la revista que tanto esperábamos, la que tanto necesitaba el buen nombre de nuestra cultura intelectual, la única que podemos presentar sin rubor ante el extranjero...**

"EL ALMA DE LOS PERFUMES", ENSAYOS de PSICOLOGIA POR ANDRE MONERY — "Probablemente, el hombre ha conocido el uso de los perfumes desde tiempo inmemorial. Dos mil años antes de Jesucristo, el emperador Fou-Hy, en el I-Kin, uno de los más viejos libros sagrados reglamenta el uso de los perfumes entre las mujeres chinas. Sin embargo, el olfato, cuya potencia evocadora nadie puede negar, ese extraño sentido que ejerce tan turbadora influencia en nuestra vida psíquica y sexual, que suprime el tiempo y el espacio y resucita sensaciones muertas, ese mago sutil no tiene aún ni su filósofo ni su poeta. Hasta carece de expreción verbal. Cuando queremos hablar de él, es preciso acudir al vocabulario de los colores y los sonidos. Verdad que "perfume" y colores y sonidos respóndense"

Al escribirlo, Baudelaire llegó más hondo de lo que parece. Sin duda muy luego la teoría de las vibraciones explicará las relaciones físicas que unen estas tres sensaciones, tan distintas para todos, excepto para algunos intuitivos como Huysmans.

El libro de M. Monéry, copiosamente documentado, es el primero que trata de explicarse y cojer el alma misteriosa de los perfumes. Se necesitaba para llevar a cabo esta obra un psicólogo y un escritor. M. Monéry es lo uno y lo otro. Ciertos capítulos, Los Perfumes y el Yo, Los Perfumes y el Amor podrán sugerir muchas ideas a un novelista".

Así dice M. Quillet.

LA JUVENTUD ETERNA, POEMAS POR CHARLES BAUDOIN — Un poeta, discípulo de Claudel. "Como un corredor se lanza, a la partida, los puños en el suelo—dice un crítico—M. Charles Baudoin recoge sus fuerzas delante de esta línea nítida:—Hoy es el primer día. Y luego salta... Sus largas carreras lo conducen al mar, a la montaña, a la primavera y a la nieve. El hombre tiene aliento y no lo desperdicia.

"Alone"

LIBROS RECIBIDOS EN LA SEMANA

OBRAS DE DERECHO Y FILOSOFIA

RETORTILLO.—Historia del Derecho internacional.
CRUCHAGA TOCORNAL. — Nociones.
KRUGER.— Derecho Romano.
VINCENZO MANZINI.— Tratato di diritto processuale penale (4 volumi).
COLIN Y CAPITANT.— Curso de Derecho Civil (4 tomos).
[illegible] Teoría de las obligaciones en el Derecho moderno (9 tomos).
KANT.— Metafísica de las ciencias naturales.
JOSE LUMBOSO.— Derechos industriales.
MONSEÑOR ALBERTO FARGES. —El cerebro, el alma y las facultades.
P. GRACIANO MARTINES. — Hacia una España genuina.
P. N. MALEBRANCHE.— La metafísica y la religión.

AGUSTINAS 1043

Librería SALVAT
Barcelona-Santiago

BEBA
COMO APERITIVO
UN COCTAIL en COGNAC LA PARRA DE ORO y como digestivo una copa de COGNAC LA PARRA DE ORO de la VIÑA ERRAZURIZ PANQUEHUE, se sentirá sano y reconfortado para su trabajo.
Pídalo al Depósito de esta Viña en Santiago:
SANTA ROSA 835
Teléfono 164, Matadero
PRECIO DEL CAJON: $ 144
AGENTE
LUIS GONZALEZ Z.

Te Kandegama da premios.

DOS EXITOS LITERARIOS ASOMBROSOS:

La Caverna de los Murciélagos
Novela de PEDRO SIENNA
Es la novela más original, y de mayor imaginación que se ha hecho en Chile. Hoy ya se puede decir que Pedro Sienna es un novelista. Hasta hoy sólo era conocido como poeta. Tiene, además, este libro, sintetizada en una sola frase la impresión que da cada uno de nuestros escritores más conocidos, con una maestría digna de admiración.
Seguramente, esta novela intrigará a muchos de nuestro mundo literario, y agradará al lector de cualquier matiz que sea; tal es la variedad y amenidad de su texto.
Precio: $ 6.00 — Provincias: $ 6.50

LA BESTIA HOMBRE
Novela de LAUTARO YANKAS
Este joven escritor, ha sido premiado, con PRIMER PREMIO, en los Juegos Florales de "La Nación" y "Zig-Zag".
Esta novela es impropia para menores; pero es una novela completa, llena de emoción y realismo. Es la vida.
Precio: $ 6.00 — Provincias: $ 6.50

ACABAMOS DE RECIBIR NUMEROSOS LIBROS EN EDICIONES ECONOMICAS

Martínez Sierra.—"Cartas a las Mujeres de España" $ 2.00
Pierre Loti.—"Las Desencantadas" $ 2.00
Marcel Prevost.—"Vírgenes a Medias" $ 2.00
Vargas Vila.—"Flor del Fango" $ 2.00
C. Farrere.—"Los Civilizados" $ 2.00
Vargas Vila.—"Iris" $ 2.00
Zamacois.—"El Otro" $ 2.00
Núñez de Arce.—Poesías Completas" $ 4.00
Becquer.—"Rimas" $ 0.80
Maryan.—"El Robo del Diamante Azul" $ 2.00
Edgar Poe—Cuentos Fantásticos" $ 2.00
Padre Coloma.—"Boy" $ 2.00
Víctor Hugo. — "Waterloo" $ 1.60
Espronceda.—"Poesías" $ 0.80
Queiróz.—"El Mandarín" $ 1.60
Zamacois. — "Hija del Sol" $ 0.80
Heine.—"Baladas" $ 0.80
Pereyra.— "El Tesoro de Atahualpa" $ 2.00

Hay numerosas obras más en esta colección económica, que tienen los mejores títulos de la literatura mundial.

LIBRERIA NASCIMENTO
Ahumada 125 — Casilla 2298 — Teléf. 3759
Los pedidos de provincias deben venir acompañados de su importe, en giro postal o letra bancaria.

A ESPERAR EL AÑO NUEVO
INVITACION DEL PATRONATO NACIONAL DE LA INFANCIA.
El Patronato Nacional de la Infancia tiene el honor de invitar a la sociedad de Santiago a esperar el Año Nuevo en la Quinta Normal, el Miércoles 31 del presente, de 9.30 a 12 P. M.
ENTRADA DE A PIE .... $ 3.00
CARRUAJES CON SUS OCUPANTES .... $ 15.00
Iluminación extraordinaria del paseo. Baile en el local del Instituto Agronómico. Biógrafo. Festival de bandas. Fuegos artificiales. Ventas. Buffet.
LA COMISION ORGANIZADORA
Teresa Castillo de del Río — Marta Eyzaguirre de Cruz.—Rafael Isaza de Barros.— Luisa Aldunate de del Río.— Mercedes Monte de Claro.— Josefina Carvallo de Echeverría.— Victoria Ruiz de Claro.— Elena Fernández Jara.— Teresa Bernales de Covarrubias. Gabriela Baeza de Echeverría.
Raúl Edwards Mac-Clure.— Luis Phillips.— Guillermo Edwards Matte.— Patricio Irarrázaval L.— Francisco Rojas Huneeus. Carlos Pacheco Zegers — Oscar Riesco Echaurren.— Julio Prado Amor.— Alberto Covarrubias A.

¿POR QUE las personas elegantes de Santiago, tanto en 1860 como en 1924 se han vestido siempre EN LA CASA FRANCESA?

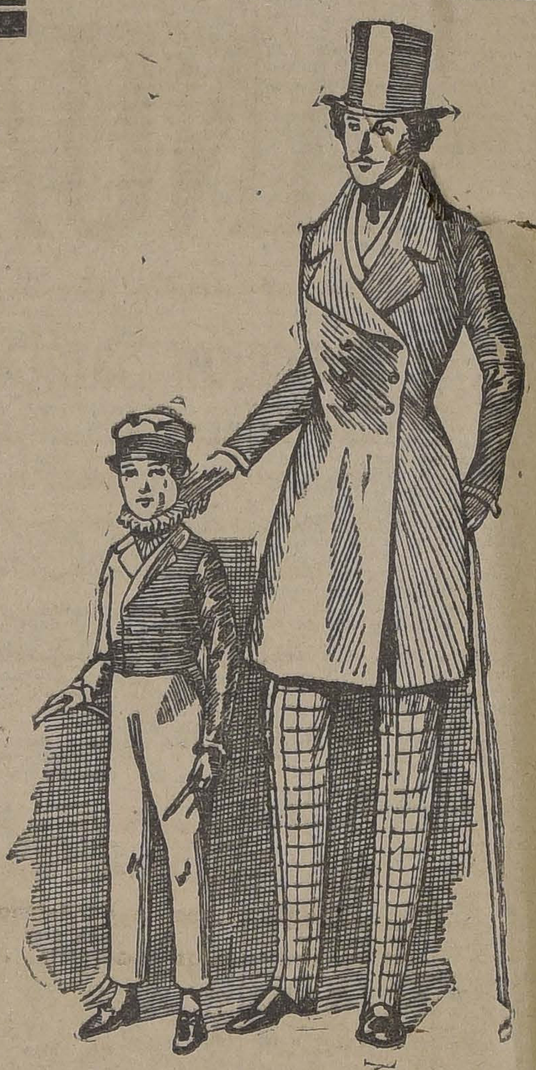

La moda en 1860

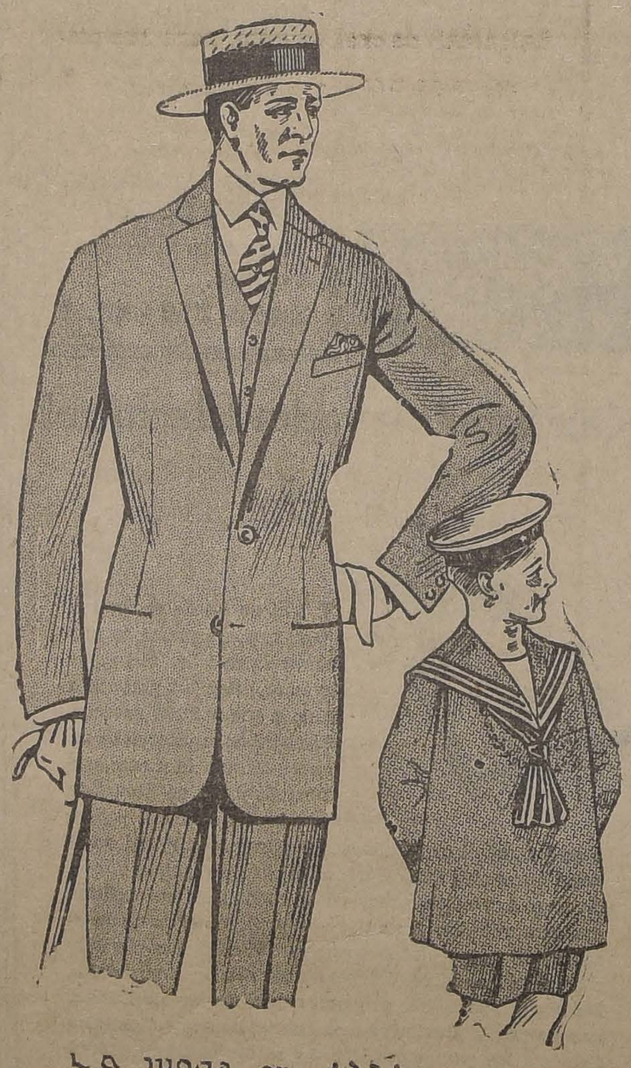

La moda en 1924.

PORQUE LA CASA FRANCESA sólo emplea las mejores telas, corta sus trajes uno por uno, y no en series mecánicas, dándoles la verdadera hechura sastre y porque fiel a su divisa, sus precios son siempre sin competencia

PARA LA PLAYA, EL CAMPO Y LA CIUDAD

Miles de señoritas usan SIMI. Si usted ve un cutis perfecto, no dude que la agraciada lo debe al SIMI y si usted todavía no conoce este maravilloso producto, diríjase a la Botica Italiana, Huérfanos 1020 y solicite una muestra y demostración práctica GRATIS.

SIMI
CIE. DE PARFUMERIE "NAZIMOVA", PARIS
SOLICITE MUESTRAS E INSTRUCCIONES GRATIS EN LA
BOTICA ITALIANA, Huérfanos 1020.

"PAVLOWA"
Quien desee una buena Agua de Colonia de aroma delicado y original, debe buscar "PAVLOWA".
Igualmente el mejor polvo para la cara, el más adherente, suave y perfumado lleva esta marca:
"PAVLOWA"
CIE. DE PARFUMERIE, PARIS

NAZARETH

por ERNESTO RENAN

Aun hoy día, Nazareth es un asilo delicioso, acaso el único lugar de Palestina en donde el alma soliviada de la pesadumbre que la agobia en medio de esa sin par desolación, encuentre vecinos son amables y resueltos; verdes y frescos los jardines. Antonio Mártir, al expirar el siglo VI, trazó un cuadro delicioso de la comarca fertilísima y aquerible, según él, al Paraíso. Algunos valles del costado occidental justifican plenamente la mencionada descripción. La fuente en donde antaño concentrábase la vida y la alegría de la aldehuela, fué destruída; por sus cañales agrietados sólo corre agua turbia. Pero la hermosura de las mujeres que, a la noche, se congregan, esa hermosura ya advertida en el siglo VI y considerada, en aquel entonces como dádiva de la Virgen María, consérvase por manera sorprendente. Ahí se mira en toda su languidez llena de gracia, el tipo sirio. Para todos es indudable que la Virgen acudía a aquel paraje diariamente, con el cántaro al hombro, igual que sus oscuras y desconocidas coterráneas. Antonio Mártir observa que las mujeres judías, desdeñosas en otras partes para con los cristianos, en Nazareth son muy afables. Y, en los años que corren, el odio religioso es menos vivo allí que en los demás lugares.

Limitado es el horizonte de la villa; pero, subiendo un poco, y en llegando a la altiplanicie que domina las casas más altas, divísase la perspectiva más espléndida. Al Poniente se despliegan las hermosas líneas del Carmelo, terminadas en abrupta aguja que semeja sumergirse en el mar. Más allá se destacan la doble cima, señora de Moggedo, y las montañas de Sichem con sus santos lugares de la edad patriarcal; los montes Goboé, formando breve y pintoresco grupo, evocador de los recuerdos halagüeños o terribles de Sulem y de Tudor: el Tabor de redondeada forma, comparado por los antiguos a un seno de mujer. Entre el Tabor y la montaña de Sulem hay una depresión por la que columbramos el Valle del Jordán y las altas llanuras de Perea que forman rumbo al Este una línea de solución de continuidad. Al Norte, e inclinándose hacia el mar, las montañas de Safed ocultan San Juan de Acre, pero permiten que a la vista se dibuje el lago de Kaifa.

Ese fué el horizonte de Jesús Ese mágico círculo, cuna del reino de Dios, fué para él, durante años, la cifra y representación del mundo entero. Su vida misma no traspuso aquellas domésticas lindes que en la infancia le cercaron. Más allá, por el Norte, se divisa apenas la Cesárea de Filipos, extremidad de la cordillera del Hermón que encaja ya en el mundo gentílico; y por el Sur, y tras los montes menos repuestos de Samaria, presentimos mejor que vemos, la Judea triste desecada por el viento quemante de la abstracción y de la muerte. Si alguna vez la cristiandad, con superior concepto de lo que constituye el respeto a los orígenes de ella, quiere reemplazar con auténticos Santos Lugares los Santuarios apócrifos y mezquinos a que la ha vinculado la piedad de edades incultas, en el altar de Nazareth erigirá su templo. Allí, en el punto donde el cristianismo apareció, en el núcleo irradiante de la actividad del fundador; allí debiera erigir la enorme iglesia, abierta a la oración de todos los cristianos. Allí, en la tierra donde yacen el carpintero José y millares de nazarenos olvidados, cuyos nombres no resonaron jamás fuera del valle nativo; allí más bien que en parte alguna de la tierra, podrá el filósofo contemplar la corriente de los sucesos humanos, consolarse de las repulsas que continuamente sufren los más nobles instintos y tener confianza en el divino fin que persigue la humanidad, a través de incontables desalientos y a pesar de la triste vanidad de todo.

E. R.

LAS ALMORRANAS SE CURAN EN 6 A 14 DIAS

Se garantiza que el UNGUENTO PAZÓ curará las almorranas simples, sangrantes, con picazón o externas, en 6 a 15 días o se devolverá el dinero. Hecho por la PARIS MEDICINE Co. S. Louis E. U. de A.

VERANEO EN SANTIAGO

En campos y balnearios, suele comerse caro y malo. En la residencial Confort, Ahumada 143, se come con gusto y sin gasto. Espléndidos departamentos. Precios del almuerzo o comida: pensión fija, $ 2.60; con abono, $ 3. 23—D

NO HAY TIEMPO QUE PERDER...

LUNES — MARTES — y MIERCOLES

LOS 3 ULTIMOS DIAS DE NUESTRA GRAN VENTA

ANUAL POR BALANCE

Con importantes rebajas de Precios

Sección Sanitarios

BAÑOS INGLESES de fierro enlozado, con sus llaves, desagües y demás accesorios de bronce niquelado, c/u. . . $ 395.00

W. C. SILENCIOSOS, con todos sus accesorios de bronce niquelado, c/u. . . . . $ 260.00

LAVATORIOS de pedestal, de loza inglesa, con sus llaves, desagüe y demás accesorios de bronce niquelado, c/u. . $ 275.00

LAVATORIOS murales de loza inglesa con llaves, desagües y demás accesorios de bronce niquelado, a. . . . . $ 98.00

CALENTADORES a gas cobrizados, c/u. . . . . $ 125.00

CALIFONT de las acreditadas marcas "Le Bayard", "Vesuvius", Le Flambeau", a precios de liquidación.

LAMPARAS eléctricas para hall, escritorios, de bronce cobrizado, desde. . . . . $ 75.00

LAMPARAS eléctricas con pantallas de raso, en colores, para comedores, con seis luces, desde. . . . . $ 380.00

CATRECITOS DE BRONCE PARA MUÑECAS, ofrecemos un precioso surtido en distintos modelos y formas, a $ 55.00, $ 75.00, $ 95.00

COCHECITOS - CUNAS PARA MUÑECA

Sección Blanco

TOALLAS de macramé, de medio hilo, cada una. . . . . $ 1.90

COLCHAS blancas inglesas, tejido tricot, cada una. . . . . $ 13.50

COLCHAS blancas de piqué, tamaño para plaza y media, cada una. . . . $ 29.50

SABANAS de crea granito, para una plaza, cada una. . . . . $ 6.80

FUNDAS con guarda y pespunte calado en buen lienzo, cada una. . . . $ 1.85

GENERO felpudo para toallas, el mtr. $ 4.50

SABANAS de crea, calidad extra, con ancho dobladillo y pespunte calado, tamaño para plaza y media, c/u. . $ 13.50

SALIDAS de baño en distintos modelos, desde. . . . . $ 48.00

CREA GRANITO, buena calidad, ancho 135; el metro. . . . . $ 3.45

SABANAS blancas felpudas, para el baño, cada una. . . . . $ 9.80

CREA para sábanas, 3|4 de hilo, ancho 2 metros $ 8.20, y de 160 a. . . . $ 7.20

TOALLAS blancas felpudas, tamaño grande, cada una. . . . . $ 3.00

GENERO felpudo "Osman", especial para sábanas de baño; el mt. . . . . $ 15.80

SERVILLETAS en granité, para té, con guarda calada, cada una. . . . . $ 1.20

OFERTA EXTRAORDINARIA

CRETONAS INGLESAS.— Excepcional surtido compuesto por más de 5,000 metros en una novedosa serie de coloridos y preciosos estampados modernos, desde

$ 3.00 el metro

Sección Tapicería

PISOS de alfombra tripe cortado variedad en dibujos, c/u $ 13.80

PISOS de alfombra tripe de lana cortado, tamaño 125x60, dibujos modernos, c/u. . . . $ 19.50

PISOS de alfombra tripe de lana cortado, 125x60, preciosos dibujos, c/u. . . . . $ 24.25

PISOS de alfombra ovalados, tripe de lana cortado, estilos moriscos, c/u. . . . . $ 34.50

ALFOMBRAS CARPETAS "Tapestry", de tripe cortado, estilos persas y fantasías, tamaños 190x280, $ 175.00; de 160x230, $ 125.000 y de 135x190, a. . . . . $ 75.50

ALFOMBRAS carpetas ovaladas, tipo Wilton, excelente calidad y de buen gusto, estilos modernos, a. . . . . $ 168.50

CAMINO de alfombra tripe cortado, tipo Wilton, espléndidos surtidos de dibujos novedosos, ancho 0.70; el mt. a. . $ 26.50

BRIN Suizo para visillos, con guardas de colores, ancho 0.90; el metro, a. . . . . $ 2.90

CRETONAS inglesas, preciosos coloridos, desde. . . . . $ 3.10

YUTE de lana para tapiz; mt. $ 14.50

BROCATOS, gran surtido en colores y estilos especiales para cortinados; el metro. . . . $ 24.50

TUL Griego para visillos; el metro. . . . . $ 1.45

POINT D'ESPRIT, ancho 120 cmts. a $ 4.25, y de 60 el metro. . . . . $ 2.25

MALLA FILET, ancho 120 cmts. a $ 5.25 y de 60 el metro. . $ 2.80

BRISE-BRISE en malla filet, con preciosas aplicaciones, en colores última novedad; par $ 12.50

STORES en malla filet, con aplicaciones de colores, haciendo juego con los brise-brise anteriores, última novedad, cada uno. . . . . $ 42.50

SUNDOUR LISTADO en colores especiales para cortinados, ancho 125; el metro. . . . $ 9.80

GRANDES ALMACENES DE LA FABRICA DE CATRES

Alameda esq. Av. España

AVENTURAS DE CUCUFATE Y PORITITO

"POPOFF EN APUROS"

Copyright Magnel

Instituto Ortopédico Alemán
SAN ANTONIO 546. — SANTIAGO.
CASILLA 3434.—TELEFONO INGLES 4383.

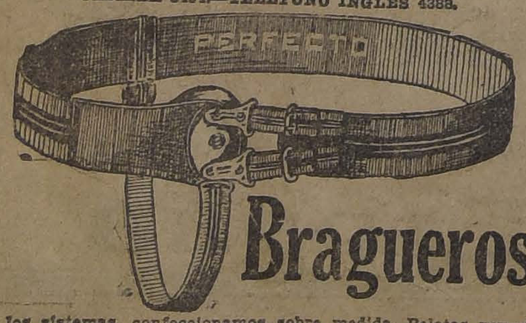

Bragueros

De todos los sistemas, confeccionamos sobre medida. Pelotas neumáticas, agua, glicerina, etc., etc. FAJAS confecciona sobre medida, según instrucciones médicas.

Especialista en aparatos ortopédicos de corrección

RADIOTELEGRAFIA
Se vende ESTACION RADIOGRAFICA completa.
0.5 T. K. Telefunken
completamente nueva, con su correspondiente juego de Emergencia, especialmente adecuada para naves. Dirigirse a
SOCIEDAD INDUSTRIAL DEL AYSEN
Casilla 1425 —:— Valparaíso

$ 35,000
VENDO Gran QUINTA EN MAIPO
Extensa casa, luz eléctrica, agua potable, carros a la puerta, toda clase de árboles frutales. Para visitarla y demás datos, dará HORACIO ROSALES, Morandé 432, de 3 a 5 P. M. 28—D

HAGA SU SALUDO DE AÑO NUEVO POR INTERMEDIO DE "LA NACION"

"La Nación" pone a disposición de sus lectores un servicio especial, gratuito, para el intercambio de saludos de Año Nuevo.

Puede usted saludar a cualquier amigo desde las columnas de "La Nación", en cualquier punto del país que esté. "La Nación" llega a todas partes.

Su mensaje no debe abarcar más de tres ideas, y debe estar redactado más o menos en la siguiente forma:

Lorenzo Retamales, Libertad 1235, desea un feliz Año Nuevo a su amigo Benito Cuevas, Chillán, calle Subie No.

Todos los mensajes se publicarán en la edición del 1.o de Enero, en una sección especial.

Sírvase enviar su mensaje desde luego, a fin de que alcance una buena colocación.

Debe venir dirigido así: "Saludo Año Nuevo" — "La Nación".

SIRENA
Cigarrillos
Calidad
Suprema
0.60

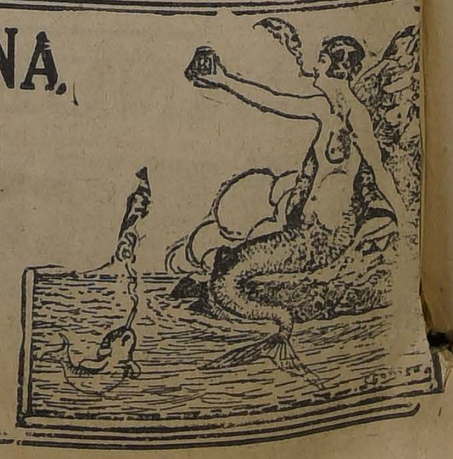

LA NACION

Santiago, Diciembre 28 de 1924

EL PACIFICO ES LA VIA DE INTERCAMBIO DE LAS PROVINCIAS DE CUYO

Valparaíso es el puerto natural de expansión económica y de intercambio de las provincias de Cuyo.

Esta sentencia es y será la divisa inspiradora de los esfuerzos que este diario ha iniciado, en servicio de vastos intereses nacionales y argentinos coincidentes, y asociándose al sentir de numerosas colectividades industriales y comerciales que, a ambos lados de la cordillera, pugnan por desembarazar de sus actuales ligaduras el impulso de desenvolvimiento de la industriosa zona argentina que comprende las provincias de San Juan y Mendoza.

No es la ingente cordillera el mayor obstáculo a la realización de estos propósitos, que tienden a la satisfacción de una necesidad imperiosa y largamente contenida de las provincias cuyanas. Las dificultades principales proceden de la especial organización y de los intereses predominantes en el sistema ferroviario argentino que liga a la región cuyana con el Atlántico.

El propio Congreso Nacional argentino lo ha comprendido así, y en repetidas oportunidades, por medio de leyes terminantes, ha representado al Ejecutivo la necesidad de liberar a la región mendocina de la férrea opresión de la Compañía del Pacífico, prolongando hasta Mendoza la vía del Estado que llega hasta San Juan.

Pero la facilidad de sus transportes hacia el Atlántico sería en realidad una solución relativa y nada más El factor distancia seguiría pesando sobre los productos cuyanos antes de llegar al océano, antes de acogerse a los fletes marítimos, mucho menos onerosos, en su viaje a los mercados de consumo. De igual modo se recargan los productos que Mendoza importa.

Valparaíso, en cambio, está a una distancia cuatro o cinco veces menor, a dieciocho días de Nueva York. Es el punto de partida y de llegada de una ruta comercial marítima en pleno proceso de desarrollo.

La provincia de Mendoza, una de las más laboriosas, ricas y pobladas de la región andina, se ha desarrollado bajo el peso abrumador de los fletes ferroviarios al Atlántico. Son 1,800 kilómetros de camino de hierro a tarifa diferencial, que se reflejan sobre todas sus necesidades, en recargos inconcebibles en los precios de artículos de toda especie, a la vez que ahogan toda iniciativa de producción por la imposibilidad de afrontar con éxito la competencia en los mercados exteriores. Situada en el corazón de la América del Sur, dotada generosamente por la naturaleza, en minería, en agricultura, en ganadería, con toda suerte de productos nobles y de constante demanda exterior, su condición asemeja mucho a la de una remota isla desamparada e inaccesible.

Y el mar, sin embargo, está próximo; el mar, con sus innumerables recursos de transporte, con un puerto de primer orden, y una ruta comercial abierta, fácil y de ilimitada posibilidad de desarrollo.

Esta situación se mantiene desde muchos años, y fuerza es confesar que la construcción del Ferrocarril Transandino, en el cual tantas esperanzas se cifraron, prácticamente la ha modificado en bien poco. Mendoza no ha logrado franquearse para su intercambio la vía del Pacífico, la más lógica, la más racional.

Y es porque ha faltado de nuestra parte la comprensión necesaria. No hemos sabido ver hasta ahora todas las posibilidades de provecho, en el orden internacional como en el económico, que podríamos recoger del establecimiento de una corriente regular, permanente, de comercio entre el Oeste argentino y sus mercados proveedores y de consumo, a través de nuestro territorio.

Afortunadamente es este un problema cuyos factores están todos a la vista, y cuya solución se puede acometer con sólo una decidida e inteligente acción de Gobierno. La colaboración fluirá espontánea y animosa desde el otro lado de los Andes. El Gobierno argentino no se mostraría reacio, indudablemente, a concertar una política dirigida a fomentar, en forma tan decisiva el desarrollo industrial de sus provincias próximas a la cordillera, y hacer más efectivas, más sólidas, las cordiales vinculaciones existentes entre los dos países.

Las aspiraciones y la disposición a colaborar resueltamente a la realización de estos propósitos nos son conocidas desde antiguo: últimamente ha venido a reforzar este concepto, con detalles del más sugestivo interés, el periodista mendocino señor Calle, que desde el diario "Los Andes" ha sostenido una insistente campaña para interesar en el mismo sentido a los poderes públicos de su país.

En el nuestro existen entidades comerciales e industriales vivamente interesadas en realizar con las instituciones similares del lado argentino una obra de conjunto, encaminada a obtener con la sanción y el acuerdo de ambos Gobiernos la creación de esa corriente comercial que se nos figura tan lógica y tan factible. Hay seguramente, hacia el lado del Atlántico intereses particulares opuestos a ese anhelo vehemente de la región andina. Pero la previsión y el sentido patriótico de los gobernantes argentinos, estamos ciertos de ello, sabrán hacer prevalecer por sobre toda otra consideración la del interés general y el incuestionable derecho de toda una región a sustraerse a una situación de verdadera asfixia económica.

Y toca a Valparaíso levantar también su voz para obtener que nuestro Gobierno ensanche hasta su límite natural, que va más allá de Mendoza, la zona de atracción y servicio de ese puerto, zona artificialmente restringida hoy por la acción de las tarifas y deficiencias de transporte del Ferrocarril Transandino.

LO QUE SE DEBE A LA UNIVERSIDAD DE CONCEPCION

Generales aplausos mereció de la opinión sensata y previsora el Decreto-Ley con que la Junta de Gobierno eliminó del país la amenaza de que el juego de loterías llegara a convertirse en un vicio social inveterado. Una sola preocupación se hizo presente en los días en que el decreto fué dictado, fundada en un daño efectivo en que él debía traducirse al extirpar esa forma tan seductora como perniciosa del juego de azar: la situación financiera de la Universidad de Concepción, que tenía su principal fuente de recursos en un sistema de sorteos de dinero.

El Gobierno, por intermedio del Ministerio de Instrucción Pública, tomó debida nota del quebranto que la supresión de la lotería iba a ocasionar a ese floreciente instituto de enseñanza superior, y con un justiciero espíritu de reparación formuló la promesa de arbitrar otros recursos, ya de emergencia o permanentemente, para permitirle su sostenimiento.

Desde entonces la Universidad, privada bruscamente de sus entradas, ha vivido a la espera de la compensación ofrecida. Y aunque sus urgencias son efectivas e inmediatas, no ha insistido en recordarlas al Gobierno, bajo la natural comprensión de que se trata de un asunto cuya resolución está sujeta a imprescindibles demoras.

Pero el reciente cambio producido en la composición del Gabinete y al mismo tiempo la proximidad del fin del período universitario dan reforzada oportunidad a una insinuación en el sentido de preocuparse de este considerable negocio y acordar prontamente una resolución.

La existencia de la Universidad, con varias escuelas funcionando desde hace años y un plan de desenvolvimiento digno de interés y de ayuda desde todo punto de vista, implica la existencia de un cuerpo de profesores y de un nutrido cuadro de alumnos que tienen su enseñanza iniciada y necesitan saber con oportunidad qué contingencias reserva el porvenir al Instituto a que pertenecen. La Universidad ha logrado tras ímprobos esfuerzos organizar su personal docente, atraer alumnos, establecer escuelas de enseñanza superior, y cortados súbitamente sus recursos financieros, se halla con motivo de los ofrecimientos del Gobierno en una situación de incertidumbre mucho más penosa que la que le significaría una resuelta negativa.

Los sorteos suprimidos proporcionaban a la Universidad de Concepción alrededor de $ 500,000 por año. Administrada con habilidad y merced al desinteresado entusiasmo de los organizadores y profesores, esta suma ha permitido dar al establecimiento un desarrollo que no vacilaremos en calificar de prodigioso. Ningún sacrificio significaría para el Estado reemplazar esas entradas de una manera regular, buscando entretanto los arbitrios del caso en la creación de una fuente de recursos fiscales permanentes. Recordaremos, de paso, que esa fuente la hemos señalado ya como muy viable en una reforma en la legislación que grava las herencias y donaciones y la que reglamenta la tramitación y liquidación de las herencias yacentes.

Confiamos plenamente en que la amplitud de juicio y el espíritu progresista del nuevo Ministro de Instrucción Pública harán innecesaria toda insistencia en orden a satisfacer las justas expectativas de la Universidad de Concepción. Se trata de una obra de cultura que por las condiciones en que surgió a la vida y ha llegado a desenvolverse, con evidentes beneficios para toda una región y prestigio para el país, merece todas las preferencias del Gobierno, como se ha conquistado ya las simpatías de la opinión pública. En cualquier otros país se miraría con un sentimiento de orgullo patrio la iniciativa de los vecinos de Concepción. Entre nosotros hay que vencer la indiferencia pública y luchar en contra la pasividad del propio gobierno, cuya visión fundamental es educar, educar y educar.

LA VOZ DE ARAUCO

Los lectores de "La Nación" han debido seguir con un poco emoción las noticias que este diario ha venido dando sobre la gran asamblea indígena congregada en Huinquil, cerca de Nueva Imperial. Conmueve el espectáculo de una raza mutilada y perseguida que perpetúa su vitalidad asombrosa a través de una adversidad ruda y que sabe mantenerse noble y estoicamente resignada en la desgracia. El Congreso de Huinquil ha sido una asamblea ejemplar por la entonación respetuosa de las reclamaciones y por la tranquila discusion que se mantuvo acerca de la suerte y de los destinos de la raza araucana. Ni los quebrantos ni las injusticias han podido enturbiar el espíritu cordial de este pueblo esforzado.

Es justo, por lo tanto, que de una vez por todas se les oiga y se les atienda en sus justísimas peticiones. El pliego de acuerdos finales es bien elocuente: no hay en él ni altiveces ni exigencias exageradas. Sólo demandan justicia, que se hagan cumplir las leyes existentes.

Es harto vieja la historia de abandono y de desamparo en que se mantiene al hombre aborigen, cimiento y "base de esta gran raza" como ha dicho al corresponsal de "La Nación" el Presidente del Congreso de Huinquil, don Manuel Panguilef. Pero no es sólo historia de abandono y desamparo la que se ha escrito en la vida de este pueblo; es algo más triste. Tal vez en el abandono, el estímulo de su inmensa vitalidad le habría permitido conservarse; pero se le ha perseguido, se le ha acosado, se le ha hecho víctima de injusticias y de atropellos. Todavía más, se le ha envilecido y se le ha envenenado para completar el programa de la dominación material.

La legislación ha querido ampararlo y le ha cubierto con un código prudente y hasta sabio, pero la ley no se ha cumplido. El grito desesperado y vehemente que ha surgido del corazón de esta asamblea magna de indígenas no ha sido otro que el de "que se hagan cumplir las leyes".

"No queremos leyes nuevas, nos ha dicho el jefe máximo del Congreso, las que hay nos sirven, pero que se cumplan, que se respete la ley que se ha hecho para nosotros".

No es entonces una legislación nueva lo que exige el pueblo de Arauco; apenas pide y todavía lo pide en la forma más respetuosa, el cumplimiento de la legislación existente. En el seno del Congreso se han levantado también protestas contra determinados servicios funcionales de protección indígena; la protesta por la justicia chilena es también evidente. No sólo se ha repudiado el sistema judicial chileno sino que el Congreso ha llegado a concretar en sus acuerdos finales un inciso que prohibe al araucano litigar ante los tribunales del Estado. Es un repudio sereno y tranquilo, pero que a una conciencia nacional elevada y culta debería llenar de vergüenza.

El pueblo araucano es acreedor a otro trato; el Gobernador de Nueva Imperial hablando para este diario ha dicho que no conoce un solo caso en que un araucano haya faltado a su palabra o haya negado su firma. Para esta "gran raza" chilena el ejemplo indígena es incomprensible.

Es de esperar que el Congreso que acaba de clausurarse no se haya realizado en vano. Es ya de sobra, tiempo de hacer justicia a esta raza dispersa y expoliada, es tiempo ya con exceso de rehabilitarla y de colocarla en el plano que merece.

Tenemos con ella una deuda grande de virtudes y esa deuda hay que pagarla.

ESCRITORES CHILENOS CONTRA BLASCO IBAÑEZ

por JOAQUIN EDWARDS BELLO

Dos chilenos, dicen los diarios de ayer, han publicado folletos en contra del escritor Vicente Blasco Ibáñez, defendiendo la monarquía borbónica de España. Dos escritores chilenos salen al campo para luchar por la corona española, atacada por las izquierdas populares. Posiblemente, con ese lenguaje ramplón a que nos tienen tan acostumbrados, diga alguno que es natural que salgan los hijos a defender a la Madre Patria. Pero nosotros diremos que nos contesten esta pregunta: ¿Qué se entiende por Madre Patria? ¿El pueblo español o la corona?

A nuestro modo de ver, el pueblo y la corona española son dos cosas enteramente divorciadas ahora, y si aún no se habla claro en América es por esa mentalidad de hortera a que nos tienen acostumbrados en los asuntos de iberoamericanismo. Las armas españolas, con sus leonas y lanzas, son muy a propósito para exhaltar las modestas imaginaciones, y aquí en esta América de Bolívar, que rompió la cadena y aventó las huestes de Fernando VII, se encuentran indios rasta que van a comprar títulos en Madrid o que pierden el tino en cuanto se les presenta por delante un noble auténtico. ¿Somos o no somos americanos? ¡He aquí el problema! Si rompimos nosotros con la monarquía católica, ¿por qué entonces no dejamos que el pueblo español rompa también?

Actualmente España, la nación española, verdadera Madre Patria, da la batalla a su Bastilla, constituída, yo me sé lo que digo, por la aristocracia más lujuriosamente ociosa e insensible de Europa, por el clero más ignorante, y un ejército que en 1914 tenía más generales que Alemania y que lleva gastados en el Rif, seis mil millones de pesetas, sin lograr dominar a los moros. Esta es la situación. En España el pueblo paga tributos lo mismo que en la Edad Media; en Galicia se pagan **foros** al Duque de Alba, y en las ciudades andaluzas un pueblo famélico paga miles de pesetas diarias por el capítulo de consumos. Lloyd George, en el viaje que hizo a Algeciras y Ronda, se escandalizaba de los impuestos que paga el pueblo español.

Además de esto, media España está inexplorada, con sus tesoros ocultos, porque existen fortísimos latifundistas que dedican sus tierras a cacerías. Media España es un coto, un vedado para criar aves y animales de caza. Por eso en España está organizado el negocio de cazadores furtivos que tan admirablemente describe Blasco Ibáñez en **La Horda**. Todo aquel que haya viajado por España se habrá extrañado de ver por las carreteras tanto letrero que dice: **Coto.**

Esos son terrenos cerrados para que se diviertan algunos días al año los poderosos. Madrid está todo rodeado de terrenos enormes y pintorescos que sirven para las cacerías de la corte: **El Pardo, la Casa de Campo, Aranjuez, La Granja**, etc. Esto lo mantiene la nación española, lo mismo que en tiempos de Carlos III y Fernando VII. Antes ayudábamos a pagar eso, nosotros los americanos. El poder español ha vencido siempre al pueblo por la insensibilidad o indiferencia de éste para la política. Por eso todos los reformadores democráticos españoles fueron derrotados, y no han podido llevarse a cabo las nuevas leyes tributarias. La guardia civil, el ejército, el clero y esta insensibilidad obran como cubos de agua fría en los pasajeros incendios de España.

Si existen en España autores célebres como Benavente y Ricardo León que aplauden a la monarquía, en cambio, todos los jóvenes y los más grandes genios fueron anti-monárquicos. Citaremos a Pérez Galdós, Valle Inclán, Baroja, Unamuno, Marcelino Domingo e Indalecio Prieto, entre una multitud de obreros, estudiantes y escritores de menor cuantía. Políticamente los espíritus de León y Benavente representan muy poca cosa.

Respecto al Rey de España, todos sabemos que es muy simpático y que hizo una labor humanitaria durante la guerra europea. En América se conoce casi siempre la hidalguía y la simpatía de Don Alfonso.

Allá en España le echan en cara que haya provocado la guerra en Marruecos, por cuanto fué él quien ordenó a su antiguo Ayuda de Campo el avance a Alhucemas, para cumplir el testamento de Isabel la Católica. El Rey y Fernández Silvestre inventaron esa guerra que cuesta a España seis mil millones y cuarenta mil vidas.

El día que el señor Echevarrieta, civil bilbaíno, rescató a los prisioneros y prisioneras, el Rey estaba de cacería en el coto de Doñana, en las propiedades del Duque de Tarija, con las más bellas mujeres de Córdoba y Jerez.

Esto lo dijo en el Parlamento Indalecio Prieto.

Además el Rey es, como se comprende, el aliado de las fuerzas seculares que luchan contra los intereses del pueblo. Se le echa en cara que sea socio de Marquét, el propietario del Casino y Kursaal, de San Sebastián, y también se le acusa de que sea fuerte accionista de las compañías navieras que embarcan soldados y cañones para Africa.

Mal pueden conocer los problemas españoles escritores chilenos que, o residen en París, o pasaron rápidamente por los salones de la Legación en Madrid.

El problema de España no puede conocerse jugando bridge o tomando un five o'clock tea, sino identificándose con el país. Blasco Ibáñez escribe con sangre y le contestan con agua de Coty... Significa no tener ningún sentido de las proporciones meterse ahora contra Blasco Ibáñez, porque el asunto español es ya un asunto universal, y para hablar al mundo el valenciano se yergue en un pedestal hecho con carne, lágrimas y sudores de una vida. Su pedestal es: **La Barraca, La Horda, La Catedral, El Intruso, Sangre y Arena, Mare Nostrum**... Blasco es actualmente una fuerza de la naturaleza, y para derribarle sería preciso un huracán.

Esto nos falta a los chilenos muchas veces: el sentido de las proporciones. Por eso hay quien dispara su pelotilla de miga de pan a la luna...

Dejemos, como americanos lógicos, que estalle el problema español a la faz del mundo, que ya es hora. Porque peor es el marasmo y la insensibilidad cuando el género humano evoluciona.

Y esperemos que el autor chileno escriba: **Viaje de Perico Vergara alrededor del mundo**, y no un ataque a Blasco, el amigo de Tatín Vicuña y de todos los chilenos modernos. Que se forme Perico Vergara Vicuña, su propio pedestal en sangre, sudores y lágrimas humanos, antes de coartar la evolución del pueblo español. Esperábamos la obra de Perico, el andariego, el simpático, el audaz Croniqueur, pero no esperábamos eso. El nieto de Vicuña Mackenna no tiene derecho de falsear el espíritu de nuestra América libre y republicana, formada con carne popular española. Ya van tres folletos de chilenos contra don Vicente: el de don Alejandro Walker, el de don Federico Vergara y el de la señora María Luisa Fernández de Huidobro.

El único que se explica, es el de esta última señora por ser prima del Rey, según declaran los telegramas de París.

J. E. B.

LOS DESBORDES DEL FERROCARRIL SALITRERO DE TARAPACA

por CONRADO RIOS GALLARDO

La tribuna parlamentaria está en silencio. Los actos del Gobierno no encuentran más fiscalización que en la prensa. Nunca como ahora ha adquirido mayor importancia y más relieve la frase de Emilio Girardin: los periodistas deben ser los únicos abogados desinteresados de la opinión.

En nuestra acción de prensa jamás hemos perdido de vista la divisa del célebre periodista. Nunca hemos dejado de escribir sin empapar nuestra pluma en lo que nosotros hemos considerado el verdadero interés nacional.

Sobre las personas sólo nos hemos detenido cuando ellas lo han querido así, y lo hemos hecho con profundo sentimiento, porque una vez expuestas a los rayos del sol han resultado mucho más menguadas.

Hoy que la tribuna parlamentaria está enmudecida corresponde a la prensa, elevada por obra de un ex-Ministro del Interior a la categoría de segundo poder del Estado, velar por los intereses públicos y por la corrección administrativa.

Por estas razones hace días hemos escrito sobre los desbordes alarmantes del Ferrocarril Salitrero de Tarapacá, a cuyas locomotoras ha vivido amarrado por muchos años el pueblo entero de la provincia. Poderoso en Iquique, no lo es menos en Santiago, en donde una formidable legión de gestores, puede alcanzar en su beneficio hasta una estrella con la mano.

Hace poco la provincia de Tarapacá vivió momentos de viva agitación con motivo del proyecto de arrendamiento de la línea fiscal de Iquique a Pintados, arrendamiento que el Gobierno rechazó, en parte, por estimar que no convenía a los intereses del Estado y más que todo porque ninguna firma estuvo dispuesta a suscribir las bases de la concesión.

Defraudadas las esperanzas del capital inglés, es decir, del Ferrocarril Salitrero de Tarapacá, que tenía vivos deseos de continuar teniendo en su mano todas las líneas férreas de la provincia, para seguir siendo soberano de la situación, se le presentaba, muertas las esperanzas, un formidable competidor: la línea del Estado, el Longitudinal.

Ante esta nueva situación el Ferrocarril Salitrero de Tarapacá que, desde hacía tantos años, tenía el monopolio del trasporte en la provincia, con deplorables consecuencias para el elemento trabajador, tuvo una idea genial: renovar los contratos de trasporte, que vencen el 31 de Diciembre, por el plazo de cinco años; asestando en esta forma un golpe de muerte a la explotación próxima del Ferrocarril Longitudinal.

La empresa extranjera trata de imponer la renovación de sus contratos, amenazando a las oficinas salitreras con no movilizar sus productos. ¿Qué diría el público si los FF. CC. del Estado intimidaran a los agricultores con no acarrear sus frutos mientras no se le suscribiera un contrato de carga por cinco años y a precios impuestos por la misma Empresa?

En el fondo existe una conspiración contra los intereses del ferrocarril longitudinal. Con la renovación de los contratos queda sin carga la línea del Estado, y se beneficia una compañía extranjera con menoscabo de la nacional. En esta obra se encuentran empeñados una serie de abogados-gestores, nacidos en Chile...

Y valga ahora una aclaración. Mi respetable amigo el señor don José Miguel Echenique Gandarillas me ha dirigido ayer una carta pública sobre los gestores administrativos. Tiene razón en lo que sostiene. Siento no haberme expresado con más claridad para haberme evitado la publicación de su carta que agradezco muy deveras.

Los gestores dañinos, como las ratas para los graneros, son los que aprovechan sus influencias políticas, sociales, para patrocinar negocios contrarios al interés fiscal y provechosos al particular. Es el caso de los múltiples, poderosos arietes que mantiene el Ferrocarril Salitrero en las esferas de gobierno.

El lejano pueblo de Tarapacá, hasta cuyos dominios apenas alcanza a llegar la benéfica acción del Estado, queda condenado así a seguir tolerando el ferrocarril salitrero, que ha subido merced al monopolio de las líneas férreas de la provincia en más de un 30 por ciento el costo de la vida.

Es comprensible que el ferrocarril salitrero de Tarapacá renueve los contratos de aquellas oficinas que se encuentran a largas distancias del longitudinal, pero no es comprensible que pretenda hacer lo mismo con aquellas que como las de "Franka", "Alianza", "Diez de Setiembre", "Brac", "Pan de Azúcar", "Providencia", "Gloria", "Santa Lucía", "Cóndor", "Pirineos", "San Lorenzo", se encuentran cercanas a la línea del Estado.

Cabe formular todavía una observación más. Hace tiempo la Compañía del Ferrocarril Salitrero manifestó públicamente que no tenía material rodante suficiente para hacer una ordenada y rápida movilización. Aquel material no ha sido aumentado y, no obstante la Empresa pretende tener en su mano toda la carga de la provincia, con evidentes perjuicios para la economía nacional y el interés de la región.

El Gobierno está en la obligación ineludible de proceder en este asunto con franca energía. Debe acudir en auxilio de los intereses del pueblo de Tarapacá, de las oficinas salitreras, del ferrocarril Longitudinal, no sólo porque es su primer deber, sino que su propia conveniencia.

C. R. G.

Te Kandegama da premios.

No use telegramas ni tarjetas

"La Nación" le facilita sus columnas para saludar a sus relaciones el día de Año Nuevo.

"La Nación" llega a todas partes y hará llegar su mensaje a su destinatario en cualquier punto del país en que se halle.

Envíe su mensaje con su dirección y la del destinatario. No ocupe más de tres líneas y escriba con claridad, si es posible a máquina.

Los mensajes se reciben hasta el 31 a las dos de la tarde.

Este servicio es enteramente gratuito.

La inserción solicitada debe venir dirigida a "Saludo de Año Nuevo". "La Nación".—Santiago.

AUTOCAMION

en perfecto estado, garantido, vendo.

Tratar:

GORBEA 2536

Vendo Sitio en Viña del Mar

con vista al mar. Cerro del Castillo. Tiene 1,000 metros. A 70 pesos metro.

ALFREDO BLANCHARD
CALLE LA BOLSA N.o 38

Viña San Pedro
(J. G. Correa Albano)
Es la marca mas acreditada

Persona

Competente y de vasta preparación comercial se ofrece para cargo de confianza en ésta o bien como contador para el campo.

Posee buenos informes.

Dirigirse: A. R. M.

LORD COCHRANE 139

Viña San Pedro

J. G. CORREA ALBANO

ES EL VINO MAS AGRADABLE

ALQUILERES

BODEGA

Barrio Estación. Espléndida y extensa bodega, apropiada para depósito de mercaderías, garage o gran barraca. CANON: $ 1,200.

CARLOS OSSANDON B.
168.—BANDERA.—168

2 OPORTUNIDADES UNICAS.

EN BELLAVISTA

A POCOS METROS DE ESTA AVENIDA
Con nuevo pavimento y carros a la puerta
VENDEMOS EN SOLO $ 210.000
18,000 m2. con 200 metros de frente

EN SANTO DOMINGO

UN PASO BANDERA. GRAN PROPIEDAD
2,000 m2. con gran frente. Buenos edificios
Avaluada en $ 1.500,000. Debe $ 290,000 Caja
VENDEMOS EN SOLO $ 700,000

ALEJANDRO GREENE CRUZAT
Sección Propiedades Urbanas
ALEJANDRO GREENE VALVERDE
TEATINOS 86.— CASILLA 3722.

Compre Sitios en PAPUDO

EL MEJOR BALNEARIO DE CHILE

Planos y datos completos dará

ALEJANDRO GREENE CRUZAT

Sección Propiedades Urbanas.— Oscar Greene V. y Jorge Guzmán P.

Casilla 3722.— TEATINOS 86.— Teléfono 373

DE NUESTROS CORRESPON

EXPOSICION DE LAUSANNE

por SANTIAGO VICUÑA SUBERCASEAUX

Una brillante oportunidad para nuestros mercados productores. — Suiza abre sus puertas al comercio de importanción de materias primas de Chile. — Los locales en que se efectuará la Gran Feria Internacional de Productos Coloniales y Exóticos. — La Caja Hipotecaria está en el deber de allanar las dificultades

ZURICH, Noviembre de 1924.

I

Ya lo sabrá el Comercio de nuestro país. Ya sabrán nuestros productores en el ramo de exportaciones: agricultores, mineros, industriales, que la Suiza se prepara para celebrar en Lausanne una Gran Feria Internacional de Productos Coloniales y Exóticos a la que Chile ha sido invitado y también sus Consulados en el país, bajo el especial encargo de propender en cuanto esté a su alcance, a una formal propaganda destinada a interesar a nuestros mercados productores.

El momento ha llegado; y sin más palabras, sin más promesas, todo lo sinceras que fueren, hemos venido a la hora en que uno de los grandes emporios consumidores del mundo, de los más serios, de los más ricos, va a abrirle, definitivamente, sus puertas al comercio de importación de materias primas de Chile.

Nuestros metales, nuestros abonos, cereales, lanas, cueros, son y han sido materias, no sólo reclamadas sino que codiciadas por la industria suiza, tal como hemos tenido, en poco tiempo, la ocasión de comprobarlo en cientos de casos.

La Suiza, fuera de su magnífico material eléctrico, tenido por el mejor entre todos; de sus telas y sus bordados, sus armas y el menaje que no puede competir, a pesar de su excelencia, con la manufactura francesa a mitad o tercera parte de precio; sus relojes, su chocolate y su queso, raramente exportados a Chile, no amenaza pagarnos sus consumos de materias primas sino que en dinero contante y sonante.

Hemos dicho que la Feria deberá celebrarse en los días comprendidos entre el 27 de Junio al 12 de Julio de 1925, lo que da margen para que los interesados se preparen con el tiempo debido.

Por otra parte, no deberá pensarse en extralimitar el número y el género de productos que habrán de exhibirse, lo que ya y de por sí, ahorrará tiempo, dinero y flete.

Los locales que se pondrán a disposición de los exponentes son vastas construcciones dotadas de no menos amplias estanterías y han sido tomadas todas las disposiciones a fin de que los gastos resulten los menos posibles.

Los emplazamientos que serán reservados, se constituyen de diversos modos: locales al aire libre, locales bajo abrigo sin piso enmaderado. En los grandes halls los locales serán de piso de parquet con y sin estanterías; en los muros habrá grandes y pequeños plafonds para la exhibición de fotografías, mapas, planos, etc., y las estanterías estarán aplicadas a muros de fondo de dos y medio metros de altura con profundidades que varían de uno hasta tres metros.

El costo de los emplazamientos variará de 15 a 60 francos suizos por metro cuadrado y se cobrará, además, una inscripción de 25 francos por cada categoría, que será aplicada, finalmente, a cuenta del precio de arriendo del suelo.

Los productos expuestos llevarán la indicación exacta de su orígen, cuya prueba y justificación deberá ser demostrada a la Dirección de la Feria, la que declara, una vez más, que recibirá sin tropiezo alguno todos los productos coloniales y exóticos que la Suiza no produce o que produce en cantidad o calidad insuficientes. Estos productos serán clasificados en cinco grupos.

En el primero se comprenden los productos alimenticios de la agricultura y del mar: maíz, plantas granos oleaginosos, granos, cereales, papas, aceitunas, aceites comestibles, carnes, pescados, conservas, tortas alimenticias para el ganado.

En el segundo se comprenden los productos no alimenticios de la agricultura y sus derivados, y los productos alimenticios del mar: lanas, cera, fibras vegetales, granos y aceites no comestibles, plantas y hojas para la tintorería y la curtiembre; medicinales y farmacéuticos, cáscaras, tanino, cuernos, huesos, cueros, pieles, crines, esponjas, plantas marinas.

En el tercer grupo figuran los productos de la horticultura, arboricultura, árboles frutales: semillas, frutas secas, recinas, tinturas, tabacos y materias primas para la perfumería.

En el cuarto, los productos de los bosques y de las industrias forestales: maderas de ebanistería, de construcción, de calefacción, materias taninizadas, resinosas y odorantes.

En el quinto: los metales, los combustibles, las potasas, el azufre, las sales, nitratos, sulfatos, el yodo y sus derivados.

Hasta hoy no sabemos acá si nuestro Gobierno se habrá adherido o si habra respondido a la invitación. Sabemos sí, y en eso estamos conformes todos los chilenos, que dentro del propósito de llevar a cabo severas y sentidas economías en los presupuestos nacionales, no ha de mirarse con buenos ojos cosa alguna que signifique nuevos desembolsos. En estas circunstancias, pensamos que la Sociedad Nacional de Agricultura, la de Minería, la de Fomento Fabril, podrían tomar la iniciativa en la seguridad de no echarse un fardo pesado e inútil. Nada de ello. La tarea será fácil, provechosa y habrá de ser, en breve plazo, algo como una guirnalda de laureles que los directores de esas instituciones se ceñirán con justo orgullo sobre la frente. Con sólo la selección de los muestrarios que habrán de enviar a Suiza, de su recopilación y propaganda, habrán abierto, de par en par y definitivamente, las puertas de un mercado omnipotente que hasta hoy han permanecido herméticas, sea por nuestra desidia o por nuestra ignorancia.

—¿Y el dinero?—se preguntarán todos.

La Caja Hipotecaria tiene el deber de coadyuvar y propender al desarrollo de la Agricultura nacional de cuya savia generosa y siempre renovada, vive nutrida y cada día más satisfecha. Ella está siempre pronta, alerta, a subvenir a sus necesidades; hoy más que nunca como lo prueba el esfuerzo de su Director, don Luis Barros Borgoño, cuyo elevado espíritu todos reconocemos y admiramos. El no negará su concurso y, acaso, será el primero en allanar las dificultades.

Todavía más. Acá contamos con caballeros suizos, altamente colocados en la sociedad y en los negocios; personas que conocen muy bien nuestro país, que poseen su idioma, cuyo sólo nombre es una garantía, que estarían dispuestos a tomar hábil y desinteresadamente, la organización del trabajo en la recepción e instalación de las materias que se destinen al objeto.

A los que tenemos el honor de representar a nuestro país en el territorio suizo, nos incumbiría ayudar y fomentar con todas nuestras fuerzas a su mejor éxito.

Habré de felicitarme si ese espíritu de propaganda convergerá con el bien entendido interés del país.

si ese espíritu de propaganda converge con el bien entendido interés del país.

S. V. S.

RETABLILLO LONDINENSE

por ROGELIO ECHARRI

El silencio de reverencia y de recuerdo. — Sólo pueden hablar las campanas de los relojes. — Por el Museo Británico las bellezas rubias hacen cola para damirar a la Emperatriz Nefert-iti.— Menos apetito y más oratoria.—No hay fortuna que resista al cargo de Alcalde Mayor de la City de Londres.—Un poco de política interior y exterior.—Envío...

LONDRES, Noviembre 16 de 1924

Por la sexta vez llegó el 11 de Noviembre, desde aquel inolvidable de 1918, con el estupendo silencio producido por el cesar de tanto rugido fratricida, a la señal de armisticio dada a las 11 de la mañana: por la sexta vez, y como rememoración de aquel anhelado cambio del estrépito de odio, en normal tranquilidad de humanos detestándose algo menos, se ha extendido sobre Londres el palio del silencio de reverencia y recuerdo. Esta masa de población, estos ocho millones de ciudadanos bien ejercitados en la disciplina urbana, parecen prepararse ya, desde el despertar de este día, para dar solemnidad incomparable a esos dos minutos de silencio.

A los inmensos espacios de Trafalgar Square, — cuyo carácter subrayan los enormes leones y la majestuosa columna en cuyas alturas destaca Nelson su silueta; a la plaza de delante de la catedral de San Pablo; al corazón del mundo de los negocios, la plaza de Mansion House, flanqueada por los vetustos muros sin ventanas del Banco de Inglaterra; a los diversos centros de actividad de esta ciudad interminable, acuden, sin apresuramiento, pero con tiempo bien calculado, las multitudes, sin que por eso sufra en modo alguno el trasiego de tráfico esencial a la vida de la urbe. Segundos antes de las once, y de los cañonazos que preceden a sus llegadas, desciende sobre la ciudad la magia del absoluto silencio de humanos y de máquinas, siendo posible, por el rápido contraste, darse cuenta de la intensidad del bullicio en que se vive a diario. . .

Hecho el silencio, sobrecoge el ánimo la primera campanada de un extraño e insospechado concierto de ellas: son los relojes de las muchas torres sonando en relativa concordancia. En este día tienen su única oportunidad de público. Diríase que esas lentas campanadas son los heraldos del portentoso ejército de los millones de muertos, que acude a la cita formulada por esos dos minutos de silencio. Ya ha vibrado en el aire la última campanada, ya han tomado posesión del espacio los invisibles invitados, y su indudable presencia llena de emotivo misticismo a los humanos, que redoblan su inconsciente deseo de permanecer aún más inmóviles, aún más silenciosos. ¡Yo me pregunto si a tanta otra emoción se suma el remordimiento de no haber en su día hecho algo para impedir el gran sacrificio cuya inutilidad es, a cada momento, más evidente!. . . Y pasan los dos minutos, estallando de nuevo el ruidoso trajinar de los atareados: diríase que se ha redoblado la actividad de la urbe, tal es la fuerza inusitada que parece tomar el nuevo bullicio.

Durante el resto del día, y hasta las altas horas de la madrugada, va a durar esta sobrexitación, cuya nota más aguda será un reir histérico de orgía y francachela, con las que sin duda, quieren vengarse los aún vivos del haber pensado en la muerte durante dos eternos minutos.

—

Las rubias bellezas londinenses andan preocupadísimas estos días: ensayan cortes de pelo y peinados variadísimos; se prueban tocas de diferentes hechuras; cambian el color y el corte de sus vestidos y hasta el color de su cutis, ensayando afeites complicados. El Museo Británico está de bote en bote y hay cola de rubias bellezas para entrar en la sala en la cual reina, en su impasibilidad, secular, la esposa del Faraón Akhnaton, la emperatriz Nefret-iti. Detiénense las inglesitas unos momentos ante su majestad y con rápida ojeada consultan sus espejitos, para ver si han conseguido parecerse algo a este prototipo de belleza, declarado sin igual por los sesudos varones el óvalo perfecto de su faz; con sima es la egipciaca Nefret-iti: con duchos en ciencias estéticas. Bellísimos delicadamente modelados labios, sensuales y sensitivos a pesar de la finura de su dibujo; con sus rasgados ojos, coronados por los graciosos arcos de unas cejas, armoniosas, y se comprende la asiduidad de sus visitantes. Está ahora sobre el tapete femenil la candente cuestión de si deben caer las rubias trenzas a manos de los avispados peluqueros, que de ello hacen buen agosto, o si, por el contrario, conviene dejar crecer los mutilados cabellos para peinarlos con arte atractivo: ¿se debe llevar la cabeza "a lo chico"? ¿Debe llevarse con melena? ¿Con moño?... Rápidas han acudido las deliciosas inglesitas rubias, y aún las no tan rubias y las morenas, de las que hay algunos ejemplares exquisitos, a consultar el caso con la bella Nefret-iti;. . . pero he aquí que el problema no ha sido resuelto por la esfinge, pues la esposa del faraón usa una tiara que oculta el secreto del peinado. Curiosa ha habido que ha intentado forzar la vitrina, actual trono de Nefret-iti, para levantar la tiara. . . ¡No os canséis, bellas inglesitas, pues el escultor se encargó de guardar el secreto haciendo tiara y busto de una sola pieza!

—

Que los ingleses son conservadores, a macha martillo no es cosa probada tan solamente por el resultado de las últimas elecciones. Las antiguas ceremonias y festividades, los antiguos atavíos de ciertos dignatarios de corte y municipio, las antiguas fórmulas; todo eso se conserva, a pesar de la aviación y de la telegrafía sin hilos y aún en consorcio extraño con esos signos de los actuales tiempos.

No hay fortuna que resista el cargo de Alcalde Mayor de la City de Londres y por, eso sin duda, asume el gasto y el boato una nueva personalidad cada año. Desde 1215 invita el Lord Mayor a un millar de personas de importancia el día de su nombramiento, siendo primer plato obligado de la comida una sopa de tortuga, de sin igual perfume y suculencia. ¡Oh, aquellos tiempos! Los platos de aves sucedían, en número, a los numerosos platos de pescados y cerraban la marcha guisos de venado y de jabalí, mientras que el entremés estaba a cargo de moluscos y crustáceos en complicados productos de la artística imaginación de aquellos concienzudos cocineros. . . Entonces se reunían los magnates de la city y sus grandes amigos para hablar poco y comer mucho; hoy el banquete del Lord Mayor es una sesión más del Parlamento y la digestión de la sopa de tortuga y del "beef", trinchado de novillos casi completos, traídos primorosamente asados a la vista de los comensales, la echan a perder los infinitos brindis y discursos de antes, del medio y del fin del agape. . . Y no faltará dignatario, pronto y de buen apetito, que exclame mientras oye el décimo brindis:. . . ¡Oh, quién hubiese vivido en 1215!. . .

—

Pues, no mucho, aunque de substancia. Baldwin, precisamente en ese banquete del Lord Mayor, durante el cual se habló tanto, fué uno de los oradores y su perorata resultó como un adelanto sobre el discurso de la Corona, próximo a ser leído ante el Parlamento. Los conservadores ingleses van a tener, creo, el buen sentido de hacerse cargo de que no están los tiempos para contemplaciones reaccionarias ni siquiera estacionarias, y su programa hubiese podido muy bien refrendarlo el mismo Lloyd George y casi casi Ramsay Mac-Donald. . .

Como los mexicanos están de enhorabuena, aquí va la mía muy entusiasta, pues ya supone triunfo el hacer doblegar la cerviz a este "Foreign Office" de feudal arrogancia. El cerrojazo, dado a los consulados mexicanos de la Gran Bretaña, ha repercutido en la City, pues son muchos los millones de esterlinas que emprendieron desde aquí su vuelo, para posarse en intereses mexicanos. Baldwin y su "Foreign Secretary", no están tardando mucho en darse cuenta de que la peor parte del conflicto estará del lado inglés y por ello hay viento muy favorable a un incondicional reconocimiento del estado de cosas en México, tal y como lo entiende el Nuevo Gobierno.

—

He de confesarte, lector, que aunque obligado a veces a escribir de política, por la fuerza avasalladora de la tiranía, me alegra mucho más poder decirte algo de mayor amenidad, y ahora que ya parece normalizada la situación en este país, espero tener ocasión de cazar impresiones, y aún deducir consecuencias, que puedan servirte de pasatiempo y aún de provecho. Aquí va mi rendido saludo, hasta la semana próxima.

R. E.

SE COMPRA

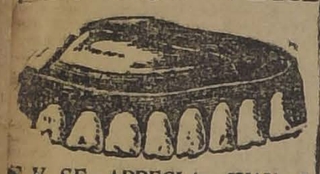

Y SE ARREGLA CUALQUIERA DENTADURA POSTIZA

Usada o quebrada; compostura en el mismo día. Cómprase también dentaduras viejas o quebradas, pagando hasta $ 10 por diente y mucho más y cualquier joya usada, oro y platino.

PAGO EL MEJOR PRECIO

TALLER: ROSAS 1189

Te Kandegama da premios.

RAMON CALLIS

Variada colección de últimos modelos para la

Taller de Joyería

transformación de sus joyas

EXPOSICION Y VENTA DE ALHAJAS ULTIMAS CREACIONES

Compañía 1023

Gray Motor Corporation Detroit

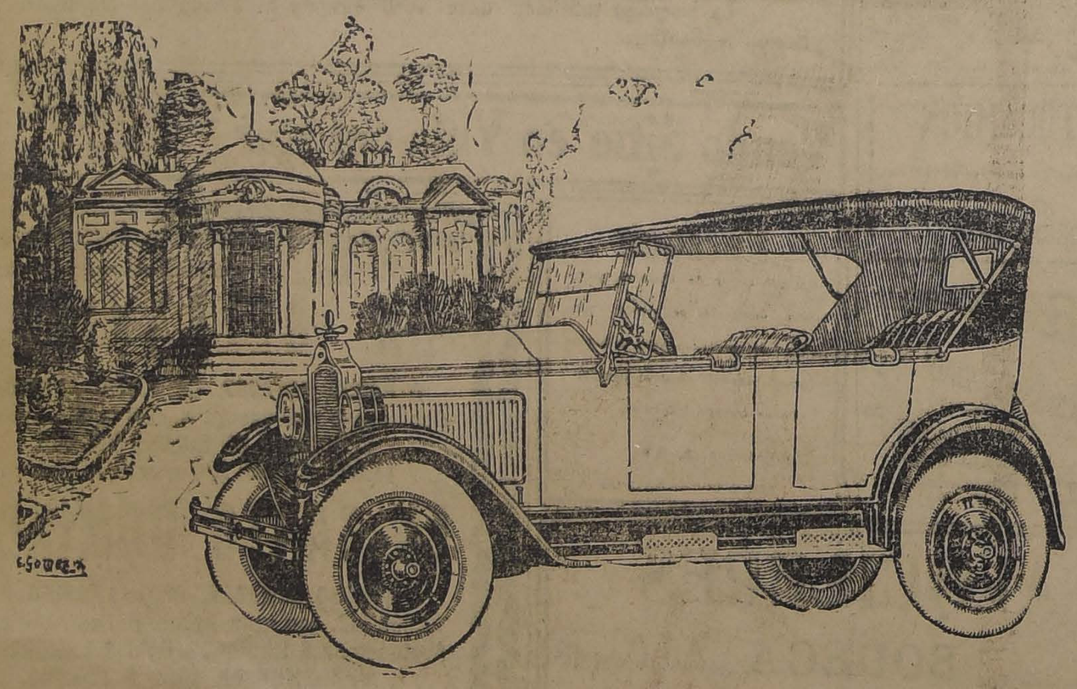

$ 12,500

BUENA calidad

BONITA presentación

BAJO precio

PRUEBELO Y SE CONVENCERA

Importadores: WEBER Y Cía.

CASILLAA 1568. — TELEFONO 2821. — DELICIAS 1751.

un precioso obsequio

BAYER

La Casa Bayer, deseosa de hacer visible su gratitud por la confianza cada día más grande que se dispensa a sus productos, ha preparado un artístico Almanaque de pared para 1925, con el objeto de distribuirlo entre sus consumidores.

En cualquiera de las Farmacias donde se expenden los productos Bayer, se le obsequiará a Ud. un ejemplar. Sírvase aceptarlo con nuestros mejores deseos por su felicidad durante 1925.

Uno de los servicios que este Almanaque habrá de prestarle a Ud. y a su familia es el de estar recordándoles siempre que la *Cruz Bayer* es la más respetable garantía y que la *CAFIASPIRINA* no debe faltar nunca en la casa porque es la mejor defensa contra dolores de cabeza, muelas y oído; neuralgias; reumatismo; resfriados; grippe, etc. Obra rápidamente y *no afecta el corazón.*

El Almanaque de las Tres Divinas Protectoras 1925

Gran Ocasión-Muebles

JUEGOS de dormitorio en lingue, desde	$ 650
JUEGOS de comedor en lingue, desde	$ 480
JUEGOS de salón estilos modernos, desde	$ 280
JUEGOS salón Luis XV tapizados, desde	$ 1,250
ROPEROS, desde	$ 120
PEINADORES, desde	$ 120
APARADORES, desde	$ 90

VELADORES, MESAS DE COMEDOR, MESAS CENTRO, SILLAS COMEDOR, SILLAS GUAGUA A PRECIOS TODOS REBAJADOS

PRECIOS DE REALIZACION POR BALANCE

CATRES de fierro, desde	$ 45
CATRES de bronce, desde	$ 195
COLCHONES higiénicos, desde	$ 16
COLCHONES lana, desde	$ 120
ALFOMBRAS finas inglesas de lana, desde	$ 400
ALFOMBRAS rizadas inglesas, grandes, desde	$ 200

ARTICULOS DE PLAQUE, CENTROS DE MESA, JUEGOS DE TE, FLOREROS, JOYEROS, Y GRAN VARIEDAD DE OBJETOS PARA REGALOS

JOYAS CON BRILLANTES, PERLAS, JOYAS DE FATASIA MODERNAS

ARTICULOS DE MENAJE, LOZA, CRISTAL Y ENLOZADOS, CUBIERTOS DE MESA, CUCHARAS, TENEDORES, CUCHILLOS, — Etc., Etc. —

TODO A PRECIOS REBAJADOS

¡No dejen de visitar esta Casa, si quieren ahorrar dinero!

SAN DIEGO 460 — Frente a la Plaza Almagro

EL AGUILA

SALES EN EL EXTERIOR

¡UN VIAJE A EUROPA, SEÑORES!

por ALBERTO RIED

La cuestión de clase solucionada en los barcos. — Veinte días de mar por doscientos nacionales. — Ya Chile comienza a estar lejos. . . — Una parodia de los Estados Unidos vecina a nosotros.—Frégoli aún se ve obligado a defenderse y todavía encuentra un público manso que le aplaude. — Un momento histórico de la política nacional llevada a las tablas por el rancio mago

LA CORUÑA, Octubre de 1924.

—De mi diario expresionista— Sí, señores, un viaje a Europa...

Un interoceánico policrómico, inmenso; una enorme chimenea humeando al espacio, estratalalus inexistentes. El nombre de un vapor, y en grandes cifras, arrancadas, al parecer de un almanaque gigante, una fecha. La inquietud del tiempo que se escurre rápidamente, tras del momento en que se decide partir.

La Galería San Carlos, con sus cariátides amoldadas, grotescas, inexpresivas. La vaga evocación de la sombría vivienda de un Presidente desaparecido, cuyo espectro parece aún subir pausadamente las gradas de aquella vetusta escalera que todavía se arrincona bajo los arcos de aquellos portales que sostuvieran la misteriosa colmena de las logias masónicas. Una atmósfera que huele a trapos húmedos y a fardos de oblón y los nombres de casas extranjeras, pintados en letras negras y desaliñadas sobre los grandes vidrios de aquellos vitanales. Si, es aquí mismo, bajo la sombra propicia de esta insípida construcción, al amparo de este silencio y de esta soledad, que no comprendemos bien, en donde se han elaborado, con el trascurso de los años, fortunas inmensas que hoy se consolidan lejos de Chile, allá en las plácidas riberas del Alster o en los elegantes "quartiers" de alguna metrópoli tudesca.

El affiche pintarrajeado persiste en su invitación provocadora...

Por sólo ciento cincuenta o doscientos pesos argentinos, se nos promete un viaje desde Buenos Aires hasta Europa! Y esto a bordo de un barco flamante, reluciente, cuyo nombra alucina como un caleidoscopio.

¡Vapor "España"! Y más allá: Villagarcía, Coruña, Vigo, Argentina!

Se nos habla luego de la magia de estas novísimas creaciones post-bélicas y de los prodigios de la democratización. En estos barcos no hay más que tercera clase y algunas cabinas de privilegio un poco más ventiladas. Escuchadme bien: no más diferenciaciones oprobiosas, no más cuestión de clases.

Todo el mundo clasificado por igual, como en los trenes de los Estados Unidos, ¡oh, maravilla! El panfleto reluciente y satinado muestra aposentos reales, con baños anexos, etc., añadiendo como epílogo los menús cotidianos en que figuran expresamente cuatro huevos por semana, distribuídos los días Jueves y Domingos!

¡Veinte días de navegación por sólo ciento cincuenta o doscientos pesos argentinos, esto es de balde, señores viajeros!

El nuevo tren eléctrico, flamante y veloz. El pueblo de Santa Rosa de los Andes con sus hotelitos de tablas de álamo machihembradas y su único trozo de calle transitable y pavimentada frente al hotel que frecuentan los extranjeros...

¡La noche barata! De sobremesa se charla con el personal del tren transandino, de mesa a mesa, y se hacen comentarios sobre la sequía que ha puesto anémicas las bombillas de luz eléctrica.

La mañana: precisa acarrear personalmente los bagajes hasta el andén de la estación, democratizándose siempre. La estación: una muchacha rubia que se afana por hallar sitio en el estrecho vagón.

Como telón de fondo, el perfil estalagmítico de nuestra Cordillera recortado a la contraluz del amanecer, como una viñeta dibujada a la tinta china.

¡La partida! No hay adioses que enternecen. La subida: monótona, monótona e interminable. La Ley de la gravitación ha exigido el abuso de las cremalleras. La relatividad de las fronteras hace el milagro de que un túnel desemboque en otro "país" en donde los hombres son iguales a nosotros, excepto los carabineros que representan a una nueva patria ay que se distinguen por sus dormanes a la francesa y sus pantalones color carmesí.

La ley de los vasos comunicantes ha obligado a un río turbio a sentirse también argentino, como los carabineros y los guardas. Corre al revés (!) precipitándose hacia el lado por donde sale el Sol.

La muchacha de los ojos azules y del cabello rubio, ha sonreído; se ha sacado el sombrerito de fieltro "marrón", ha sacudido su melena como sacuden los pájaros su plumaje al querer cantar, y ha suspirado profundamentamente al contemplar el sol de este lado de Los Andes, que dora un trapo festoneado a bandas celestes, deshilachado por el viento cordillerano sobre el asta de un puesto de correos. Es Argentina y es la Argentina... Ya Chile comienza a estar lejos...

* * *

La tarde engulle a Mendoza, y la ciudad nos brinda a lo lejos la bienvenida, con sus innumerables luminarias eléctricas que revelan que aquende los Andes, la sequía que también ha afectado toda la zona, no es motivo suficiente para atenuar el voltaje de la corriente luminosa. Ante la temeraria empresa de proseguir inmediatamente nuestro viaje sentados sobre un banco de madera, durante toda una noche y todo un día, optamos por pernoctar aquí. La noche invita con su belleza serena. La ciudad moderna y pujante en su progreso, parece sonreirnos. No hay los callejones estompados por el polvo que caracterizan nuestras ciudades de provincias. No hay la sordidez de los tugurios en que nuestro pueblo bebe y se emborracha. Espaciosas son las arterias que parodian a las de cualquier ciudad norteamericana. A la contemplación de un mapa que existe en el vestíbulo del hotel, se desvanece el error colectivo que hace suponer a muchos, que la Argentina no tiene más que a Buenos Aires! Nos abismamos ante la intrincada y extensa red ferroviaria. Languidecemos al volver la vista hacia el otro lado de la cordillera, en donde una sola línea central, más o menos larga, engendra al Estado un déficit que se pretende amortiguar o disimular por medio de la suerotepia. Inyecciones que entonan... Pisagua..., Tocopilla..., Chañaral..., Freirina..., Llay-Llay..., Rengo..., Marruecos..., Turquía..., Pillanlelbún..., Pichirupulli... Un intruso interlocutor que sigue con nosotros la línea gráfica del mapa, sostiene que Punta Arenas es la última ciudad argentina antes de Ushuaia... Otro que... (Aquí la censura intervino).

Al otro lado cien mil nombres unidos estrechamente por líneas pardas que irradian en todas direcciones, como tentáculos que quisieran succionarlo todo. Una parodia de los Estados Unidos de Norte América vecina a nosotros.

* * *

Aquella noche el pobre Frégoli, ese mismo que admiráramos en nuestros venturosos días de niños, nos ofrece en el principal teatro de la ciudad, el lamentable espectáculo de la decrepitud testaruda, puesta al servicio de una insistencia necesaria y dolorosa. Aún se ve obligado a defenderse! Y aún existe un público manso que lo aplaude!

Persiste el simpático italiano en su farsa pueril de transformarse en grande hombre. Poincaré, Lloyd George, Verdi, Mussolini.

Los diarios hablan con insistencia de la caída del régimen republicano chileno (!), y este rancio mago del transformismo aparece como un Presidente depuesto que cruza Los Andes. Un mechón de pelo caído sobre la frente y una mano metida en la abotonadura del gabán! Un instante después el república desaparece, y a los acordes de una marcha militar un general basto, de enhiestos mostachos y de casco alemán, mira con rigor al respetable público. Frégoli no hace ningún comentario. El desplazado y el general han botado la máscara, y Frégoli sonriente, termina la función declamando la vieja copla que dice:

"Frégoli, sempre Frégoli,
dal prólogo al finale..."

A. R. S.

RONDANDO POR EL "PROMENOIR"

por ERNESTO TORREALBA

Qué es el promenoir? — Es un semi-círculo encantado y encantador. — Reflexiones de quien pasa con los ojos abiertos. — En el recinto de la elegancia, del celestinaje y del pecado. — Diamantes del Cáucaso, perlas del Océano Indico, pieles de bizontes. . . — La Octava Sinfonía del siglo... .

PARIS, 15 de Noviembre de 1924.

¡Cinco francos! ¿Quién no tiene cinco francos? Por tan parva cantidad—¡qué inmensa fortuna es la relativividad de los días!—el caballero del promenoir puede brindarse una función de music-hall. Eso sí: no tiene asiento. Es el espectador peripatético en su puralidad aristotítica. Sobre la espesa alfombra—una caricia para la suela—los codos sobre el reborde capizado del tabique semi-circular, el espectador vertical escucha, aplaude, tal vez se solaza íntegramente, pero no ríe: es severo y circunspecto como una monja. Cuando el número termina, el cansancio le araña las pantorrillas y le dobla las corvas. Pero el caballero del promenoir resiste hasta la última gota. Es un estoico de las piernas. Para disimular, se pasea.

Para disimular doblemente: su cansancio y su locación menospreciada. Porque una de las habilidades de este artista es la disimulación. Durante el entreacto, cuando toda la concurrencia se ha aciado en promenoir, él pasea la morga, el desdén y el atildamiento del señor que viene de un sillón de orquesta. Se ve de lejos, en el meneo entumecido de sus piernas, que se ha acalambrado de tanto estar sentado.

¿Cómo decirle a usted lo que es el promenoir, pues que tal recinto no existe en los teatros santiaguinos? Bueno: es el foyer de nuestros teatros, que acá forma parte y cuerpo de la sala misma en la forma de un gran semi-círculo que la rodea por detrás de los palcos, confortables de tapices y recargados de espejos. En los entreactos, el paseo se hace allí, ondoloso, cálido, propicio a todo devaneo y amorosa juntura. Durante la ejecución de los números, es el asilo de ese caballero vergonzante, a veces pillo pretencioso y a veces señor venido a menos, que no va a paraíso y cuya bolsa le impide las localidades con descanso de posaderas. Como su vida de civilizado necesita consumir music-hall, se resigna a jugar la pequeña comedia del promenoir. Si durante el espectáculo usted tiene el coraje de arrancar sus ojos de la escena y volverlos hacia atrás, verá allá en el fondo, sobre la penumbra roja terminada en el agua muerta de los espejos, fila hierática de cabezas, sombreros, cuello y corbata. Pálidos rostros, mudos e inmóviles. Una galería de hombres tristes y muertos. Medios hombres: han sido cercenados de un tajo a la altura del estómago. Usted conoce que están vivos todavía, porque, si una de esas cabezas se da cuenta que usted mira, se vuelve incontinenti, se azora cual si buscase una escapada: por fin, se resigna al oprobio, pero cae sobre usted una mirada llena de desprecio infinito...

Sobre el boulevar, cuando dubitaban si continuar o no el vago deambular entre la Opera y la Madeleine y restregaban entre sus dedos cargados de subconciencia el boleto doblado en cuatro, ya ellos tenían la traza de ser los caballeron del promenoir. A pesar de su arte disimulativo, yo los cato. En su mayoría, son de dos linajes bien diversos: el que disimula con el deporte y trae vasto calzado, media de alpinismo, traje de tela fuerte con traba en la cintura, camisa de tennis y jockey; viene llegando de jugar terrible partida; apenas ha tenido el just tiempo de depositar su maleta en el hotel; pero él sabe que por estos años en que una patada y un bofetón valen más que un tono de ideas, su figura desaliñada en justas pindáricas lucirá graciosa y hallará ante el sexo contradictorio advenimiento obsequioso. En estado paradisíaco bajo el seno recamado como el dorso de un pez, el deseo orgiástico que prendieron el atleta desnudo y el bailarín indidioso...

El vaivén se ejerce, ritual, pegajoso, cargado de electricidad. De tiempo en tiempo, ellas se detienen ante los espejos, arreglan una guedeja, acentúan el carmín de los labios con el bastoncillo minúsculo, luego pasan, después de una mirada complaciente al conjunto encargado de tentar. Ellos también, y más a menudo, se deleitan en sus humanidades encargadas de ser tentadas, cien veces asímismo predestinadas para la tentación. El jazz-band del hall estalla con su música bárbara de ferrajería: se presiente que, dentro de un momento, los espejos van a reventar como tímpanos...

Un señor, aislado por un instante entre el gentío enfiebrado, se siente horriblemente comprometido por un brazo—pálida culebra—que no es el de su mitad legítima o conocida y que se enrosca subrepticiamente en el suyo:

—¿Tú vienes mañana a la matinée, chéri?

Es delicioso como el caballero se atortilla, se achica, en un deseo desesperado de desaparecer por debajo del tapiz... con la impertinente desconocida! Desdeño el fin del drama. ¿Qué? Es el mismo siempre: trágico para el actor y ridículo para el mirón.

Una ola me compele, una abundante ola de ellas, que navegan, lentas, melosas, ora con la noble importancia de galeras cargadas de bienes preciosos, ora ágiles, reidoras, resbalosas como peces, tan pronto vistas como desaparecidas... La boca llena de dientes que me dijo "Chéri" al pasar, surge allá, sobre un taburete del bar succionando su naranjada con una pajuela de oro: así debe haberse sentado Nuestra Señora del Pilar sobre su columna. Me desvanece todo el misticismo de la comparanza un caballero audaz que ha puesto a tocarle el piano sobre las costillas.

Aprovechando de una distracción de su marido, — fabricante mayorista de jabones de Asniéres — una señora de madurez ostentatoria, se detiene ante la vitrina cargada con los retratos de toda la compañía. Hay, sobre todo, una bailarina linda vestida de un taparrabo que estuvo de moda en el Gólgota. La señora — yo soy su vecino complaciente — me murmura, plena de nostalgia:

—Yo también habría hecho teatro, mon ami... Era mi vocación.

Aquí un suspiro: una mirada que era un suspiro.

—Pero Héctor no me lo ha permitido jamás!

—Helás!

Es un suspiro mío, porque así se suspira clásicamente en francés: Helás! Catedrático y sentimental: helás!... La dama ha desaparecido, helás! Una individualidad indefinible — el fabricante de jabón — la ha reincorporado a su vida, a su hedionda vida jabonosa, justamente cuando ella hallaba un minuto y un depositario para su ensueño, su vocación trunca y su ideal perdido. Se la lleva por la vía del jabón — carne de caballos podridos y trapos infectos — a ella, que nació para la luz, el ritmo, la orgía y el triunfo... Vestida con un brillante en el ombligo, toda entera temblando en la emoción y ofrecida al público perdedor del respiro... ¿Quoi?; Toda la gloria iluminada del tinglado!... Pero no: a los jabones!

¡Ricura de vida!

Para consolarme de la pena de esa artista venida a fabricante de jabones, sorbo una limonada sobre un taburete del bar. El jazz-band ha puesto en las pantorrillas fiebre de baile. Cada pareja gira sobre veinte centímetros cuadrados. Pretexto que protege los intereses de la especie. Se ve en el rictus de todas esas quijadas, que la especie será protegida esta misma noche... El jazz enloquece y enloquece. Hay seis payasos, dos de blanco, dos de malva y dos de verde. Muchos mecánicos, se contorsionan, se quiebran, se atortillan, soplado y golpeando con los brazos con los pies y las rodillas, instrumentos bárbaros y atronadores. El banjó, el acordeón, triángulo, campanillas, bombos, flautas, la tortuga, los cimbales, el serrucho y el gong... veinte instrumentos histéricos y endiablados — cada virtuoso toca lo menos cuatro — se han lanzado a producir una sonajera desternillante... Uno, el "drummer" cuyas manos vertiginosas van del gong a los cimbales y al tambor, parece entregarse a la hoffmannesce preparación quirúrgica. Otro, con el banjó sobre el vientre, se dobla hacia atrás en una ebriedad clownesca y se quiebra el espinazo hasta pescar con los dientes una cuerda: en una tubería ad-hoc se produce un alarido que penetra en la carne como un cuchillo. Cada dos minutos rítmicamente, ejecuta su movimiento sin desarticularse vértebras ni reventarse la barriga. El violoncello, inclinada la cerviz, parece reflexionar en medio de la vorágine, sobre las consecuencias de la fantasía en el sistema nervioso... No se oye el violín, pero se le ve, con cierto aire de autoridad cínica, un adolescente de guedejas furibundas, sobre y decidido, se entrega a mil acrobacias del ritmo fantástico. Y el pianista canta, grita, patalea arrastrando el media-cola en los frenéticos estremecimientos del shimmy... Todo eso aulla, suena, se entrechoca y se martiriza es una Octava Sinfonía a la moda del siglo XX.

Os juro que ya, dentro de un segundo, los espejos van a romperse como timpanos... ¿Los oídos de hombres y mujeres?... Pero algo se vive en este París post-guerra: para crearse este sistema nervioso que semeja un milagro de fuerza, porque tiembla y vive a una pulgada de la locura. Pero obra de la divina locura, este suplicio chino, ejerce en todos los rostros una manifestación de voluptuosidad y de beatitud. Las pupilas se sumen en arrobamiento. Las fosas nasales se dilatan. Todo fervor humano y animal sube al labio. El instinto, la subconciencia oscura y desconocida, escala todo el animal y saltan, se difunden como un aceite tibio sobre la piel... Y ponen en las pupilas una punta metálica que es ansia de locura, de vértigo, de maravilla...

Es el jazz que canta su monótono ritmo. En verdad os digo es la Octava Sinfonía del siglo.

E. T.

LAUTARO YANKAS

(Primer Premio de cuentos en los JUEGOS FLORALES DE "LA NACION" y "GIZ-ZAG"), acaba de publicar su novela

"LA BESTIA HOMBRE"

libro de factura moderna y honda realismo.

ALMORRANAS

Pocas personas ignoran que triste enfermedad constituyen las Almorranas, pues es una de las afecciones mas generalizadas; pero como a uno no le gusta hablar de estos padecimientos, hasta con su mismo medico, se sabe mucho menos que existe desde algunos años un medicamento delicioso al gusto

El ELIXIR de

VIRGINIE NYRDAHL

que las cura radicalmente y sin ningún peligro. No hay mas que escribir a: PRODUCTOS NYRDAHL, Casilla 1495, Valparaiso, para recibir franco de porte el folleto explicativo. Se vera cuan facil es librarse de la enfermedad mas penosa, cuando no la mas dolorosa.

DE VENTA EN TODAS LAS DROGUERIAS

ACEITE ESTRELLA DURO DE OLIVA

IMPORTADORES
DELPINO & URZUA
VALPARAISO SANTIAGO

CULTIVADORES "PLANET"

"ROMANAS HOWE"

de 200 a 2,000 kilos y de 5,000 kilos para pesar animales

OFRECEN

WILLIAMSON y COMPAÑIA

BANDERA Esquina CATEDRAL

HAMBRE

por PAUL VERITE

Hambre. Hambre literal. Sin retórica, sin hipérbole ninguna. En Coquimbo, a un día de tren del club de La Unión y de la terraza Armenonville, hay gente que se está muriendo de hambre.

No es la primera vez. En 1910 una sequía no tan atroz como la actual produjo en las poblaciones montañesas igual efecto. Una familia fué encontrada en su rancho muerta de hambre. Hubo un revuelo consternado, despavorido, principalmente por ver, la primera vez, desmentido el dicho optimista: "Nadie se muere de hambre en Chile". Era don Pedro Montt, presidente de la República, y hasta él llegaron los clamores de la población famélica. Fué entonces cuando, con la bulliciosa oposición de algunos clubmen conservesales, don Pedro ordenó la construcción de los tramos que faltaban del Longitudinal. Había que dar trabajo a la gente, de cualquier modo. El hambre fué en realidad la palanca ejecutora del pensamiento de Balmaceda, que siempre soñó con dotar al país de esa espina dorsal ferroviaria.

Ahora, la reprise... "Si usted viera—me escribe un pariente de aquellos lados, agricultor todo él—la desolación de toda la zona es espantosa. No han salvado ni las cabras. No hay en el campo una rama de pasto. Los alfalfales están talados hasta la raíz, y como los ríos están secos desde mediados de invierno... No ha habido siembra en ninguna parte. La gente se ha concluído de comer las uñas. Y ahora, ahora comienza el hambre. En el pueblo no se ven sino chiquillos andrajosos, esqueléticos, a la pesca de cualquier basura, en competencia con los perros vagos. La gente del campo ha abandonado sus ranchos, en busca de poblados y de la caridad pública. Pero el caso es que nadie tiene nada, porque no hay nada, ni siquiera agua para la bebida. Es preciso hacer hoyos profundos en el lecho del río, en busca de los apozamiento subterráneos.

"¿Y a quién clamar?... Antes se solía acudir a los senadores y diputados de la provincia y algo conseguían ellos del Gobierno. Pero hasta este recurso extremo nos está faltando ahora, con la depuración".

Depuración que, como estamos viendo, la realizan los coquimbanos por el ayuno. Así, depuraditos hasta los huesos, pasarán a mejor vida. Cada pobre huaso de aquellas montañas es un alcalde Mac-Swiney, mal que le pese.

"Hace poco—agrega mi informante—tuvimos una esperanza. Pasó por aquí un señor santiaguino, según decían, muy vinculado al Gobierno. Uno de tantos delegados que aparecen por estos lados, con comisiones raras. Anduvo por los campos, preguntando, anotando. Yo pensé que vendría a buscar datos sobre la situación y proponerle al Gobierno las medidas...

"Y en realidad. Le interesaba la situación... electoral. Preguntó por el nombre y color político de todos los dueños de fundo, y sus fuerzas probables. Y se fué muy preocupado.

"Porque verdad es que, entre la emigración y el hambre, esta provincia va a quedar muy pronto reducida a cero, electoralmente y de todas maneras".

P. V.

DIPUTACION DE QUILLOTA Y LIMACHE

Hemos sido informados que el señor don Horacio Eyzaguirre Rouse, presentará su candidatura a diputado independiente en las próximas elecciones por Quillota.

El señor Eyzaguirre, vastamente vinculado desde largo tiempo a esa zona, cuenta con el concurso de muchos elementos de esa región, que esperan enviar al Congreso una persona que les dé amplias garantías y atienda los intereses regionales con vigor.

ASAMBLEA DEMOCRATA PRO-FRENTE CIVIL

ELECCION DE MESA DIRECTIVA

Citase a la junta general de la Asamblea Pro Acción Civil, para hoy a las 3 1|2 P. M., en Rosas 1049, con el objeto de seguir adelante la labor no sólo de actividad ante el Gobierno de facto, sino de amplia acción demócrata, que tiene por fin esta asamblea.

A la sesión asistirán la mayoría de los delegados de Centros afiliados a la Confederación Demócrata de Chile. Pueden concurrir además todos los demócratas y ciudadanos que lo deseen.

Puntos a tratar:

I. Elección del Comité Ejecutivo, secretariado general;

II. Moción del señor Juan Uribe;

III. Finalidades políticas y sociales de la Asamblea.

El presidente de las sesiones efectuadas, don Serafín Soto nos encarga publicar que en la votación del Comité podrán participar todos los miembros de los Centros Demócratas.

SALUDO A PEDRO LEON UGALDE

Una comisión de la Asamblea Demócrata Pro Frente Civil, compuesta de los señores Saturio Eyzaguirre, Bernardo 2.o Quiroga, Serafín Soto, Juan Uribe y Fernando Gómez R., pasará hoy a saludar a Pedro León Ugalde, con motivo de su libertad y lo invitará a la sesión que se efectuará en la tarde.

TACNA y ARICA

SACA PICA

Compre un

Ford

a ORREGO

Agentes Chilenos: FORD

819 - HUERFANOS - 823

(Al lado del Teatro Victoria)

NOTAS POLITICAS

LOS MIEMBROS DE LOS ORGANISMOS DIRECTIVOS UNIONISTAS RATIFICAN EN LA TARDE DE AYER DEFINITIVAMENTE LAS BASES DE LA CONVENCION PRESIDENCIAL

LA CONVENCION DEL 8 DE ENERO SE POSTERGARIA, EN CASO DE APLAZARSE LA FECHA DE LAS INSCRIPCIONES ELECTORALES

PRESIDIRA ESA CONVENCION DON AUGUSTO ORREGO LUCO

En la tarde de ayer se reunieron los miembros de los organismos directivos de los Partidos Liberal Unionista, Liberal Democrático Unionista, Nacional y Conservador, con el objeto de firmar las bases de la Convención Presidencial que llevará a efecto esta combinación política el día 8 de Enero próximo.

Como hemos informado desde estas mismas columnas, el Viernes próximo pasado las Juntas Directivas de los Partidos de Unión Nacional prestaron su ratificación a las bases establecidas por los delegados que los representaban en estas gestiones, para la celebración de la Convención aludida las cuales fueron establecidas, como tuvimos ocasión de manifestarlo, por el Partido Liberal Unionista.

El texto definitivo de dichas bases serán dadas a la publicidad en breve.

LAS CUOTAS DE LOS DIVERSOS PARTIDOS

En nuestra edición anterior dimos las cuotas fijadas a los diversos partidos de Unión Nacional y a los independientes que participarán en la Convención Presidencial.

Esas cuotas dan la primera mayoría al Partido Conservador, con un porcentaje de un 32 por ciento de los convencionales, siguiéndole en el orden de precedencia los liberales unionistas, con un 20 por ciento; los liberales democráticos unionistas con un 20 por ciento; los nacionales con un 18 por ciento; y, finalmente, los independientes, con un 10 por ciento.

Según las informaciones que obtuvimos de fuentes autorizadas, en la reunión celebrada en la tarde de ayer se acordó variar esta distribución de representaciones, llegándose a establecer que los convencionales independientes no tendrían una cuota fija y podrían concurrir a ella con el número de participantes que desearan.

EL COMITE DIRECTIVO

Los diversos partidos unionistas adheridos a la Convención, designarán un Comité Directivo que será presidido por don Augusto Orrego Luco, y que será la Mesa de la próxima Convención. Este Comité estará formado por seis miembros, uno de los cuales habrá de corresponder a los independientes.

UN MANIFIESTO DE LOS DIRIGENTES DE LA UNION NACIONAL

En pocos días más los dirigentes de la Unión Nacional dirigirán un manifiesto a sus correligionarios del país, llamándolos a cooperar en la próxima lucha electoral que prepara dicha combinación política.

¿SE APLAZARIA LA FECHA DE LA CONVENCION?

En la reunión a que nos referimos se trató también de la fecha de la celebración de la Convención Presidencial unionista.

Se produjo acuerdo en esa reunión para postergar la fecha de la Convención en el caso de que se aplazara el período de las inscripciones electorales.

AYER LA JUNTA NACIONAL RATIFICA LAS BASES DE LA CONVENCION

Como informó "La Nación", la sesión celebrada el Viernes último por la Junta del Partido Nacional, hubo de prolongarse hasta la tarde de ayer para ocuparse del estudio y ratificación de las bases establecidas para la Convención.

En efecto, en la tarde de ayer quedaron ratificadas por parte de dicho organismo directivo las bases a que nos referimos.

¡A bañarse!

NUESTRA CASA ESTA EN CONDICIONES DE PROPORCIONARLE ESTA COMODIDAD, CON MUY POCO GASTO

Baños Ingleses. .. $	405.—
Baños Americanos . $	120.—
Baños Nacionales .. $	70.—
Baños para niños .. $	10.60
Baños de asiento . $	30.—
Baños de pie .. .. $	13.—
Baños Esponja .. .. $	28.—
Lluvias portátiles . $	28.—
Lluvias de zinc .. . $	5.—

CALIFONTS

A leña, Irrompible, con patente de privilegio exclusivo N.o 4908, lo mas seguro que se conoce, lo más práctico, lo más económico, de fácil manejo, sin peligro de incendios.

Lo fabricamos desde $ 120.—

ACETILENO

Si usted desea una buena instalación de acetileno, le rogamos se sirva pasar por nuestras oficinas, para ver prácticamente, el funcionamiento de nuestros Generadores no automáticos.

Lámparas portátiles $ 5.—
Quemadores .. .. . $ 0.40

Carburo Noruego, al precio más bajo de plaza

VERANEANTES

Su interés está en conocer nuestra Casa antes de salir a veranear, pues en nuestros almacenes encontrará lo que no ha podido hallar en otras partes.

REFRIGERADORES

Defienda su salud conservando la leche y sus alimentos siempre frescos.

Fabricamos Refrigeradores de varios tipos y tamaños, con este objeto, desde .. . $ 120.—

REALIZAMOS

Con 20 o|o de descuento, nuestro gran Stock de artículos enlozados y menaje

DESPACHAMOS PEDIDOS A PROVINCIAS

Fortuño & Patri

Ingenieros Fabricantes

BANDERA 618. — SANTIAGO

LA ASAMBLEA RADICAL RECIBIO ANOCHE AL SEÑOR UGALDE

A PEDIDO DE LOS NUMEROSOS ASISTENTES, EL SEÑOR UGALDE PRESIDIO LA SESION EN SU HONOR

(Versión oficial)

Anoche celebró sesión extraordinaria la Asamblea Radical de Santiago a fin de rendir un homenaje de simpatía y adhesión al diputado Pedro León Ugalde, por su valiente actitud frente al Gobierno militar.

Esta reunión tuvo un carácter amplio y asistió a ella un numeroso grupo de miembros de los partidos avanzados, obreros y estudiantes en número superior a 500.

Por aclamación unánime se pidió al señor Ugalde pasara a presidir esta asamblea. Actuaron como secretarios los titulares señores Araya Ochoa y Muñoz Ayling.

El señor **Domingo Arturo Garfias:** La Asamblea Radical recibe en estos momentos de nueva entre los suyos y le entrega su sitial de honor a Pedro León Ugalde, sobre quien la dictadura acaba de colocar su planta infamante.

Ugalde vuelve aureolado por el sacrificio y en homenaje a éste que ha sido siempre un luchador enérgico de nuestra causa y como bofetada de desprecio al despotismo imbécil que nos sojuzga, propongo que la Asamblea se ponga de pie en honor de Pedro León Ugalde.

La Asamblea se puso de pie durante un minuto, prorrumpiendo en seguida en una calurosa ovación.

Don **Pedro León Ugalde:** Agradezco esta manifestación de la Asamblea. La deferencia de mi amigo Garfias hacia mi persona, lo ha llevado a personalizar esta manifestación en quien no ha hecho otra cosa que cumplir con un deber sagrado, cual es la defensa de la libertad.

Creo que es una obligación fundamental de todos los espíritus republicanos, no omitir sacrificio por recuperar las libertades perdidas, llegando si fuese necesario hasta ofrendar su propia vida.

La sentencia dictada en mi contra, por un delito imaginario, y las arbitrariedades cometidas en mi persona, son el fruto de la mentalidad de los hombres que hoy día nos oprimen. No puede pedirse a quienes han pisoteado todos los derechos, que cumplan el deber de respetar la personalidad humana.

La Asamblea no debe sentirse herida por haber caído uno de los suyos en defensa de la libertad, porque mañana, cuando los tribunales de justicia confirmen la sentencia que me obliga a dejar el país, yo declaro que me habrán hecho mucho daño, se me habrán impuesto todos los martirios, pero no me habrán vencido.

Este proceso nada significa respecto a mi persona; él ha sido dirigido con el único fin de envolver entre sus redes tenebrosas a los dirigentes políticos de la Alianza Liberal, a dirigentes obreros y estudiantiles, y entregar el gobierno a la Unión Nacional, que representa los valores oligárquicos de Chile.

Esto lo comprendí yo desde el primer momento, cuando me interrogó por primera vez el Fiscal de la causa, y mi boca se cuidó siempre de nombrar a ningún político en los interrogatorios a que se me sometía.

Considero que esta reunión está formada por personas que están dispuestas como yo, a quebrar sus mejores lanzas contra la tiranía militar, en defensa de las instituciones republicanas.

El discurso del señor Ugalde fué recibido con una larga ovación.

Don **Desiderio Bravo** (Vice-Presidente): La manifestación que se le ha hecho a Pedro León Ugalde, el júbilo que se nota en la Asamblea, manifiesta el deseo de estrecharlo en nuestros brazos, y formar alrededor de su persona un nudo poderoso que impida que cualquiera fuerza pueda sacarlo de nuestro lado.

Ugalde fué el único que tuvo el gesto de rebeldía para protestar en el Congreso, de las imposiciones de la fuerza. Este lo coloca como el primer parlamentario que ha habido en la República y el primer ciudadano del país.

Don Edgoberto Pérez: La cohesión de los espíritus formada alrededor de Pedro León Ugalde, caído en defensa de las libertades públicas, por la obra infame de un gobierno inicuo y detestable, no será desecha por la fuerza de las bayonetas.

Pueden caer diez León Ugalde pero está seguro que habrán de levantarse cien a continuar su obra. Existe por fortuna, una juventud que lucha sin descanso por dar muerte a todas las opresiones e injusticias de cualquier gobierno.

Don Benjamín Piña, (obrero): Alguien ha dicho que la historia no es hecha por los flojos; yo digo que las libertades no las defienden los cobardes. Lamenta que al caer este valiente luchador, no se hayan levantado las voces de protesta que hoy se dejan escuchar para tributarle un homenaje. El mejor aplauso que pueden hacer los radicales a este hombre es trabajar por el cambio de rumbo del radicalismo, que no siempre ha defendido las libertades, debido a los falsos representantes que ha llevado al Parlamento.

La verdadera ruta del partido es la señalada por Vicuña Fuentes. Pedro León Ugalde y Santiago Labarca.

El señor Alberto Baloffet, (obrero): Concurre a esta reunión a estrechar la mano de Pedro León Ugalde, no como político, pues no es político, sino como hombre, que siempre ha defendido la libertad, desde todos los cargos de representación que ha desempeñado.

Ve con extrañeza que después de los deseos de depuración manifestados a raiz del movimiento militar, figuran como candidatos, los antiguos gobernantes que ofrecieron apalear a los obreros cuando pidieran un mejoramiento de su situación. Recordó el caso del profesor Vicuña Fuentes, expulsado por ideas.

VOTOS APROBADOS

Se presentaron y aprobaron por unanimidad los siguientes votos:

"La Asamblea Radical de Santiago acuerda costear la edición de un folleto de la defensa hecha por Pedro León Ugalde ante el Consejo de Guerra y encarga a su mesa directiva la pronta ejecución de este acuerdo".

"La asamblea acuerda adherirse a la manifestación que se dará a Pedro León Ugalde en una quinta que se anunciará oportunamente".

Finalmente se suscitó un extenso debate de carácter político, filosófico y social, en que intervinieron los señores Candia, Meza Salinas, Dr. Bustos y Baloffet.

Se levantó la sesión y en masa se acompañó al señor Pedro León Ugalde hasta la plaza de Armas, en medio de vivas manifestaciones de adhesión a su persona.

EROGACION PRO-UGALDE

El comité pro-Ugalde recibió ayer las siguiente adhesiones

Suma anterior	$ 1.231
Rosa C. de Lagarrigue . .	20
Pablo Soto	20
Tres jóvenes	15
Pablo Díaz	10
Federico Rojas	10
Demetrio Bahamonde	5
Arístides Muñoz	10
Alberto Gallardo	5
Juan Leiva Negrón	5
Bernardo Ross..	50
Albino Pérez	20
Pedro Pagliai	20
Samuel Ampuero	5
Don Fernando Santiván obsequió 100 ejemplares de su novela "Robles Blume y Cía. para que fueran vendiddos a 2 pesos el ejemplar. Ayer se vendieron 94 ejemplares	200
Total.	$ 1.626

COMUNICACION A LA ASAMBLEA

El comité Pro-Ugalde envió a todas asambleas la siguiente comunicación:

"Señor presidente: El Comité encargado de recoger las erogaciones pro Pedro León Ugalde se dirige por intermedio de Ud. a los correligionarios de esa Asamblea para pedirles que quieran incrementar los fondos que se están recogiendo.

Las erogaciones pueden dirigirse a cualquiera de los suscritos a la casilla N.o 3694 del Correo Central.

Saludan al señor presidente, sus correligionarios.—**Humberto Scapini.—Leopoldo Valdés.— Víctor A. Salas Romo.—Francisco Ramírez. — Carlos Vicuña Fuentes".**

LA IV ASAMBLEA GENERAL DE LA JUVENTUD DEMOCRATA

SE EFETUARA HOY A LAS 10 A. M.—NOMINA DE LAS DELEGACIONES

Como está anunciado, hoy celebrará su IV sesión general de delegados la Confederación Social y Cultural Demócrata de Chile entidad fundada por el Primer Congreso de la Juventud Demócrata.

Con esta sesión se reinicia una serie de asambleas que la institución celebrará para cumplir los fines con que fué fundada.

TABLA DE LA SESION

A las 10 A. M., en Rosas 1049, altos, se abrirá la reunión, con la siguiente pauta de materias:

I. Poderes de delegados;

II. Elección del Consejo Ejecutivo, bajo secretariado general;

III. Acción común ante el Gobierno de facto;

IV. Labor política y social;

V. Representación propia de los centros del país en la Dirección General del Partido;

VI. Trabajos pro Segundo Congreso de la Juventud Demócrata, con sede en Chillán.

LOS DELEGADOS DE CENTROS

Según las notas existentes en secretaría, las delegaciones permanentes están compuestas así, salvo modificaciones o nuevos nombramientos:

Centro Demócrata Juan Rozas Calderón (Salamanca), señor Pedro Müller Carmona.

Centro Demócrata Cesáreo Covarrubias (Valparaíso), señores Benjamín González y Raúl Vargas.

Centro Demócrata 2.a Comuna (Valparaíso), señor Rafael Aravena.

Centro Demócrata A. Soto R. (Valparaíso) señores Domingo Ramírez y Salvador Sackel.

Grupo Renovación (Santiago), señores Oscar Rodríguez, Fernando Gómez R. y Luis Alfaro.

Centro de Peñaflor (Santiago), señor Pedro Yáñez.

Centro Z. Torrealba (Yungay), señores J. Silva y F. Barra.

Centro Guerrilleros de la Democracia, (Santiago), señores S. Eyzaguirre, Oscar Rojas y Juan J. Velásquez.

Centro El Porvenir (Providencia), señores Aldidoro Mora, José Cordero y Carlos Farías.

Centro Antonio Poupin (Santiago), señores Manuel J. Méndez y Antonio López Carmona.

Centro La Vanguardia(Santiago), señores Gonzalo Bañados y José M. Martínez.

Centro J. González, (Santiago) señores Rosendo Rubio A. y Alfonso Canut de Bon Robles.

Centro La Reforma (Santiago), señores Wenceslao Villar y Hermógenes León en propiedad, y suplente don Desiderio González.

Centro Demócrata de Santiago, señores Serafín Soto, Orlando Meza y José Sáez.

Centro Demócrata de Curicó, señores Guillermo Izquierdo y Carlos Cuevas.

Centro Demócrata de Talca, señores Fernando García y Luis Planells.

Centro Demócrata de Linares, señores Emilio Escobar y Hernando Bravo.

Centro Juventud Demócrata F. Bilbao (Chillán), señora Celinda Arregui v. de R., Juan Uribe y Luis Parra Venegas.

Centro Juventud Demócrata M. Concha (Chillán), señor Santiago Zárate.

Centro Demócrata de Temuco señores Luis Mandujano Tobar, Benjamín González y Manuel Jorquera.

Centro Demócrata de Arauco, señores Bernardo Quiroga y Guillermo Izquierdo.

Centro de la Juventud Demócrata, (Valdivia), señor Humberto Meza.

Centro La Vanguardia Demócrata (Valdivia), señorita Blanca Flores y señor Gastón Bianchi.

Diversos centros de Santiago y provincias no han comunicado aún sus delegados. Se les ruega hacerlo cuanto antes a la secretaría general, Casilla 2183.

Rotativa "HOE"

para diario formato 37x62, PARA 8, 10, 12, 16, 20 y 24 páginas; tiraje 25,000 ejemplares por hora, en perfectas condiciones, se vende por cambio de formato.

Puede verse en

MENDOZA, Rep. Argentina, en el diario "Los Andes"

JUNTA EJECUTIVA DEL PARTIDO DEMOCRATA

Mañana Lunes celebrará sesión ordinaria a las 9 1|4 P. M. la Junta Ejecutiva del Partido Demócrata, en su local Rosas 1049.

Se recomienda la asistencia por haber diversos asuntos importantes que tratar.

ASAMBLEA LIBERAL UNIONISTA

El Martes próximo 30 del presente, a las 9 3|4 P. M., celebrará una reunión la Asamblea Liberal Unionista a la cual asistirá invitado por el Directorio de la institución, el Presidente del Partido, señor don Ladislao Errázuriz, con el objeto de informar a los correligionarios y amigos políticos, de importantes asuntos que se relacionan con la actuación del Partido en los últimos tiempos, especialmente en las gestiones realizadas para unificar a los elementos liberales del país.

Existe un marcado interés entre los miembros del Partido Liberal Unionista por concurrir a esta sesión, en la que el directorio, por su parte, expondrá el plan de trabajos que le corresponderá a la institución frente a las futuras campañas políticas.

En esta misma sesión se llenarán algunas vacantes de directores de la Asamblea.

PARTIDO LIBERAL

Se advierte a los correligionarios que los miembros de la Mesa Directiva del Partido, señores Eliodoro Yáñez, José Meza, Carlos Villarroel, y el secretario general señor Julio Fallet, atenderán los días Martes, Miércoles, Jueves y Viernes de 4 a 5 P. M. a los correligionarios, para cualquier asunto relacionado con la buena marcha del Partido.

PARTIDO DEMOCRATA

Se nos pide la publicación de la siguiente carta:

"Señor Humberto Katz, Presidente del Centro Demócrata. Estimado amigo:

Esta es para comunicarle que las intempestivas declaraciones suyas, hechas al salir de la sala de sesiones el último Jueves, me obligan a retirarle el apoyo, que hasta aquí y sinceramente le había prestado con respecto a la calificación por la asamblea última.

Quiera ver en mis procedimientos, la integridad con que he ejecutado todas mis acciones, y que debo resguardar, haciendo sacrificios. Además, suponga la absoluta ignorancia de mi parte, acerca de los fraudes que delaté espontánea y voluntariamente, debido a lo que debo atacar sus procedimientos en cuanto me sea posible. Espero habrá de tomar la medida, que lo ponga en cuanto pueda en disposición de adoptar una situación honrosa al respecto, y lo vindique en parte de lo hecho. S. S. y amigo. (Fdo.). **Fernando Gómez Reyes."**

AGRUPACION DEMOCRATA COMUNA DE SAN MIGUEL. — Hoy se efectuará la elección de tesorero. El secretario atenderá durante todo el día a las personas que deseen firmar el libro de adherentes.

CENTRO DEMOCRATA ANTONIO POUPIN, Celebración de la Pascua. (Oficial). — Alrededor de 500 niños del barrio fueron atendidos solícitamente por todos los directores y gran número de socios de este Centro.

El programa literario-musical desarrollado por el Conjunto La Armonía, que, en forma tan sacrificada lucha por el engrandecimiento general de los obreros alcanzó un éxito por demás halagador y brillante.

Los niños dieron rienda a todas sus expansiones y ofrecieron al alma adulta allí presente, un cuadro de alegrías, sonrisas, poesías, gritos y aplausos cuya impresión y regocijos íntimos son difíciles de describir en sus detalles.

Los comentarios elogiosos que se han hecho a esta política del Centro Poupin, ha dado lugar a una serie de felicitaciones para sus dirigentes.

El secretario y numerosos socios estiman que si la democracia de Chile adoptara esta política de tanta honradez y pureza, no sólo aseguraría el bienestar de las futuras generaciones, sino que se captaría la gratitud de las familias proletarias que hoy, tienen el dolor por lecho, la inquietud por moneda, el atropello por justicia, y el abandono que avergüenza al alma nacional ante el mundo civilizado.

¡Ejemplo y lección para los futuros parlamentarios demócratas!

—Para hoy a las 10 de la mañana están citados los socios a fin de elegir el nuevo directorio.

AGRUPACION DEMOCRATA DE YUNGAY. — El Domingo último se efectuó la elección de secretario de esta Agrupación, habiéndose producido empate, por esta causa se repetirá la elección hoy Domingo 28 de 3 a 4 de la tarde.

Después del escrutinio se constituirá la asamblea para seguir tratando asuntos internos.

EL CENTRO ARTEMIO GUTIERREZ cita a sesión extraordinaria para hoy a las 9 1|2 A. M. Se recomienda la asistencia y la puntualidad en la hora.

PARTIDO CONSERVADOR

CENTRO CONSERVADOR MANUEL JOSE IRARRAZAVAL. — Comuna de Yungay. — Celebrará sesión hoy; figuran en la tabla asuntos que necesitan el más breve despacho.

La Mutual de la Armada y Ejército

Institución para todos los chilenos, donde los asociados se protegen mutuamente en bien de la familia

Cada socio, con la **POLIZA DE VIDA** que adquiere, coloca a la persona beneficiada al amparo incesante de la institución.

Tan pronto se comunica un siniestro, la institución llega hasta el hogar infortunado con el debido auxilio

EL SUPREMO GOBIERNO LA PATROCINA Y EL BANCO DE CHILE LA FISCALIZA

OFICINAS:

VALPARAISO: Condell 345, Casilla 21-A. — SANTIAGO: Rascacielo de La Mutual de la Armada y Ejército, calles de la Bolsa y Nueva York, Casilla 471.

¿Quiere Ud. vestir bien y con economía?

COMPRE EL TERNO DE CASIMIR IMPORTADO

A $ 165

De Emilio Delporte y Cía.

BANDERA ESQUINA ROSAS

TE KANDEGAMA DA PREMIOS

MOJITAS 757

LA VELADA FUNEBRE EN HONOR DE RECABARREN

ORGANIZADA POR LA FEDERACION DE EMPLEADOS PARTICULARES

A las nueve de la mañana, se celebrará en el teatro Alhambra la velada fúnebre en honor del leader comunista Recabárren. Hay inscritos varios oradores, por las distintas organizaciones de estudiantes, obreros y empleados particulares.

CIERRE DEL COMERCIO LOS DOMINGOS

Esta Federación gestiona en el comercio minorista el cierre de sus casas los días Sábados a las 7 de la tarde, para abrirlos el Lunes, a las 8 A. M. Entre las conversaciones habidas con comerciantes, se nota ambiente favorable para adoptar esta medida, existiendo alrededor de unas trescientas casas comerciales dispuestas a cumplir este compromiso y de acuerdo con esta Federación pedir al Gobierno la dictación de un decreto con el fin de hacer extensivo esta medida a todo el comercio minorista de la República.

Se nos pide hacer un llamado a los empleados para que acudan a una reunión que se llevará a efecto dentro de algunos días más y cuya fecha será anunciada oportunamente.

Esta reunión es con el fin de que los empleados del comercio al detalle expongan sis puntos de vista sobre el particular.

LA ASAMBLEA DE LA FEDERACION

La Asamblea del Viernes aprobó la siguiente tabla:

La que aprueba la actuación de los delegados al Congreso de Empleados en Valparaíso, por no haber objeción en contra;

El que prorroga el tiempo de los miembros del Directorio, hasta que se publiquen los Estatutos de la Unión de Empleados de Chile;

El que resuelve separar de la Federación al señor Barrios, por haberse constituído en persona no deseable para la institución, a fuerza de hacer perder el tiempo, provocando discusiones ajenas a la índole de la Federación;

El que nombra varios agentes encargados de colocar bonos para el financiamiento de la Organización.

EL GRAN BAILE DE AÑO NUEVO

Se han ultimado los preparativos para instalar el gran baile con que el 31 de Diciembre se festejará el Año Nuevo. Se han nombrado al efecto distintas comisiones encargadas de arreglar la sala, de organizar la cantina, que será de bebidas analcohólicas, de iluminar el frontis, del buffet, de la orquesta. Los precios de entradas serán módicos; pues la comisión respectiva ha consultado el punto de vista de dar a los socios la mayor comodidad y decencia, en armonía con la moralidad y la economía.

Dados estos fundamentos sobre qué se ha organizado esta fiesta, que será el principio de una alegre temporada de verano; y el encontrarse situada en un punto céntrico de la capital (21 de Mayo 547), se espera que será todo un éxito el baile que se ofrecerá en la noche de Año Nuevo en el lujoso salón de la Federación.

NO SE ENCUENTRAN LOS RESTOS DEL COMANDANTE HERMANN

LA ROMERIA DE LOS EX - ALUMNOS DE LA ESCUELA DE CLASES

"La Nación" anunció oportunamente que los alumnos de la antigua Escuela de Clases irían a depositar una corona en la tumba de su ex-comandante, el instructor alemán Erck Hermann, el 25 de Diciembre, 24.o aniversario de su fallecimiento.

Por informaciones que nos ha proporcionado la Secretaría de la Unión de ex-Sub-Oficiales "Comandante Hermann", no se habría encontrado indicio alguno que indicara la existencia de los restos en el mausoleo en que fueron depositados el 26 de Diciembre del año 1900, según los datos que existen en la Oficina de Estadística del Cementerio General y el recuerdo de varios de los asistentes a la romería que en aquélla época asistieron a los honores que la Escuela rindió como postrer homenaje al jefe que había fallecido siendo su Director.

La Unión de ex-Sub-Oficiales "Comandante Hermann" ha nombrado una comisión de sus socios para investigar el sitio preciso en que se encuentran los restos y una vez identificados solicitar del Gobierno sean depositados en el mausoleo del Ejército.

GRAN FEDERACION FEMENINA

Hoy a las dos de la tarde tendrá lugar la asamblea general ordinaria para elegir Comité Ejecutivo para 1925, en Brasil 56.

MINISTERIO DE HACIENDA

Oficial 1.o de este Ministerio, se nombró a don Luis Oyarzún y oficial 2.o, a don Nicolás Fuenzalida Valdivia.

COMITE DE FRENTE UNICO

EL MARTES SE CELEBRARA LA SEGUNDA REUNION

El Martes, a las 8 P. M., tendrá lugar en el local de la Federación de Empleados Particulares, 21 de Mayo 547, la segunda reunión del Comité de Frente Unico, auspiciado por la Federación de Estudiantes de Chile.

En esta reunión, la comisión encargada dará cuenta del programa mínimo del Comité; dará cuenta de su trabajo y se elegirá la mesa directiva que tendrá a su cargo la propaganda y la acción que el Comité se propone realizar en toda la República.

Pueden concurrir a esta reunión todos los delegados que hayan presentado sus poderes y los nuevos delegados que lleven la representación de las instituciones que aún no han adherido.

RECLAMO CONTRA UN TENIENTE DE CARABINEROS

La señora Adelaida León nos ha manifestado que en circunstancias que tuvo que dirigirse a la Tenencia de Carabineros de Yungay, para pedir la investigación acerca de algunos robos que se le habían hecho, fué tratada en forma descomedida por el carabinero de servicio.

Esta actitud se debe, nos manifestó la señora, y así se lo representó el carabinero, a que en una ocasión se había visto obligada a reclamar contra algunos individuos de la misma tenencia por complicidad en ciertos robos.

A esto se agrega— según nos expone la señora Adelaida León— el hecho de que el teniente jefe de la tenencia, fué a su propia casa a hacerla objeto de injurias y actitudes descomedidas, como represalia por sus quejas, incitando el ofidial a los arrendatarios de la señora León a que procedieran en su contra.

La señora nombrada nos pidió hacer llegar estas quejas a los jefes del Cuerpo, para que se ponga remedio a esta situación.

Te Kandegama da premios.

EN SAN MIGUEL SE ESTA DANDO UNA BATIDA A LOS LADRONES

UN LOTE DE 42 FUE PUESTO A DISPOSICON DEL JUZGADO

El nuevo jefe de la Policía de San Miguel, señor Fernando Boudón, a quien la Municipalidad le ha encomendado la reorganización del servicio, ha iniciado, con todo éxito, una formal batida contra los ladrones rateros que habían sentado allí sus reales, en considerable número.

De una cité fueron sacados recientemente 42 malcantes que pasaron a disposición del Juzgado.

Otro lote, compuesto de Segundo Pávez Valenzuela, alias El Pequén; Rafael San Martín Jorquera, alias El Chascón; Agustín Sepúlveda Pérez, alias El Diuca; Clementina Jorquera Carreño y Ramón Encalada Pozo, fueron aprehendidos ayer, confesos de haber robado una máquina fotográfica, avaluada en 1,500 pesos, a don Ernesto Ureta. Para cometer el robo sacaron los vidrios de una ventana y penetraron al interior de la casa.

Además, conjugados con la Pascua, desvistieron a una hermosa muñeca que encontraron en el saqueo y la ropa la vendieron por licor en un negocio vecino.

Un tercer lote de ladrones, en que figuran Desiderio Pérez Bustamante y Agustín Serrano Margule, fué puesto también a disposición del Juzgado, por haberse comprobado su participación en un cuantioso robo hecho a don Guillermo Castillo, consistente en cien chuicos y 47 damajuanas, todo lo que vendían en el negocio de José Carafí, San Ignacio al llegar a San Joaquín.

Confesaron estos sujetos, además, que al mismo señor Castillo le han robado hasta la fecha alrededor de 150 fardos de pasto.

Como se ve, en la comuna de San Miguel había un verdadero nido de ladrones. Los vecinos, satisfechos de la acción que viene desarrollando el nuevo Comandante señor Boudón, le han expresado reiteradamente su reconocimiento.

ASOCIACION DE EMPLEADOS DE SANTIAGO

El Directorio de esta Asociación los trabajos que le fueron encomendados por la última Junta General, con relación a los acuerdos del Congreso de Valparaíso y los encarga citar al Comité para el Lunes 29 del actual, a las 7 P. M., en Moneda 881 (altos). Se recarece la asistencia, pues, además, hay otros asuntos de gran interés que considerar.

CUANDO RIÑEN LAS COMADRES

Todos nos acercamos al balcón, y por lo menos a la ventana, cuando riñen las comadres, deseosos de no perder un solo detalles; una prueba de que todos somos curiosos. Del mismo modo, toda persona sea hombre o mujer, joven o anciano, que sufra de la vejiga o de los riñones, debiera tener la curiosidad de probar las Pastillas del Dr. Becker para los riñones y vejiga, que desde hace años producen resultados con aquellos que han tenido la feliz idea de tomarlas. Dolores de cintura, espalda o caderas; incontinencia de las aguas; ardor en el caño al pasar las aguas; asiento o sedimento en la vasija; el pasar las aguas "a poquitos" o de gota en gota; aguas turbias o de olor fuerte o desagradable; el tener que levantarse en la noche a hacer aguas; la imosibilidad de bajarse o agacharse; el emañamiento de la vista; frialdad de pies y manos; hinchazón de pies y pantorrillas; mal humor, irritabilidad, mareos, dolores de cabeza; deseos de no trabajar; cansancio y estropeo al levantarse; respiración agotada y fatigosa, reumatismo, hidropesía, etc., son todos síntomas de desarreglos de los riñones y vejiga, que deben combatirse con el uso de las

Pastillas del Dr. Becker
PARA LOS RIÑONES Y VEJIGA

Se venden en las boticas y las recomiendan los boticarios. Mientras más pronto las tome, mucho mejor para usted.

LOS TRANVIARIOS DE SAN BERNARDO SE DECLARARIAN EN HUELGA

SE TOMARIA ESTA RESOLUCION EN LA ASAMBLEA DE ESTA NOCHE

El personal de la Compañía de Tranvías de San Bernardo se constituyó en un Consejo Federal y presentó a la gerencia un pliego de peticiones que publicó "La Nación" de ayer.

Como los jefes respondieran a sus empleados que la Compañía no reconocerá el nuevo organismo, los tranviarios se reunirán esta noche para tratar sobre la actitud que deberán asumir.

Según nuestras informaciones, el punto capital de los debates de la asamblea se refieren a la posibilidad de declararse en huelga. Un obrero que está al tanto de lo que ocurre nos declaró esta tarde Posiblemente se llegue al acuerdo de declarar una huelga. Esto es lo que hemos podido indagar en los círculos más cercanos al Consejo recientemente fundado.

ULTIMOS DIAS DE
NUESTRA LIQUIDACION GENERAL POR BALANCE

Durante el LUNES, MARTES y MIERCOLES intensificaremos más nuestra LIQUIDACION de Diciembre, ofreciendo mercaderías completamente rebajadas de precios

Exclusivamente para Regalos de Instituciones benéficas Hospitales Asilos, Conventos y Patronatos, venderemos desde mañana

Cuatro Grandes Lotes de Mercaderias

LOTE N.o 1

TOCUYO lavado, fino, el metro, a ..... $ 0.95

LOTE N.o 2

VICHYS gruesos, muy buena clase, el metro, a ..... $ 1.45

LOTE N.o 3

TOALLAS felpudas, buena clase, valían $ 2.80, rebajado, a ..... $ 1.20

LOTE N.o 4

HOLANDAS y brines de hilo en colores lisos, telas gruesas y lavadas, en 1 metro de ancho, valían el metro $ 6, rebajado, a ..... $ 2.80

NOTA IMPORTANTE.— Ponemos en conocimiento de nuestros clientes, que debido a las grandes rebajas efectuadas para esta liquidación, no hacemos descuentos especiales aunque compren grandes cantidades.

PRECIOS DE ALGUNOS ARTICULOS

GENEROS DE HILO DE ALGODON

GASAS pintadas, varios colores, el metro, a ..... $ 0.70
BATISTAS rosas de 1 metro de ancho, el metro, a. $ 1.50
CEFIROS finos en listados de fantasía, el metro, a. $ 1.60
VELOS pintados, muy finos, el metro, a ..... $ 1.20
HOLANDAS finas, para delantales, el metro, a ..... $ 1.60
CREPES finos souple, todos los colores, el metro, a $ 1.90
VELOS fantasía, ancho 1 metro, el metro, a ..... $ 1.90
BRINES finos, completamente lavados, ancho 1 metro, el metro, a ..... $ 2.60

Y muchos otros artículos en brines de hilo mercerizados, brines listados, crepes, velos lisos y floreados.

BATISTA EN BLANCO Y COLORES PARA ROPA INTERIOR

BATISTAS muy finas, en todos los colores, rebajado el metro, de $ 3.90, a ..... $ 2.40
OPAL muy fino, en todos los colores, ancho 1 metro, el metro, a ..... $ 2.90
OPALES de gran fantasía, ancho 1 metro, el metro, a $ 3.80

GENEROS PARA VISILLOS Y CORTINAS

PUNTO blanco y pintado, en 1 metro de ancho, el metro, a ..... $ 0.70
CAÑAMAZO en fondo blanco y crudo, guarda en colores, el metro, a ..... $ 1.40
CRETONAS en 50 colores, dibujos muy bonitos, el metro, a ..... $ 1.80
CAÑAMAZOS finos, puro hilo, ancho 1 metro, el metro, a ..... $ 2.40
CRETONAS gruesas, dibujos de fantasía, el metro, a $ 2.80

LIENZOS Y TOCUYOS

TOCUYO lavado, el metro, a ..... $ 1.00
LIENZO fino, algo manchado, el metro, a ..... $ 1.35
LIENZO fino, 1 yarda de ancho, piezas cortas, el metro, a ..... $ 1.50

CREAS Y SABANAS

SABANAS de crea fina, completamente lavada, c|u., a ..... $ 8.90
SABANAS de crea fina, completamente lavada, tamaño grande, c|u., a ..... $ 10.90
CORTES de sábana de crea lavada, c|u., desde ..... $ 8.50
TOCUYO para sábanas, muy grueso, ancho 1.60 ctms., el metro, a ..... $ 4.90
CREA irlandesa, muy fina y lavada, ancho 1.85 ctms., el metro, a ..... $ 6.90
CREA irlandesa, muy fina y lavada, ancho 2.10 ctms., el metro, a ..... $ 8.90

GENEROS DE SEDA

PONGES finos, saldo de colores, muy anchos, el metro, a ..... $ 8.90
ESPUMILLAS pura seda, ancho 1 metro, el metro, a $ 15.80
CHARMEUSSE fino, varios colores, ancho 1 metro, el metro, a ..... $ 19.80
MARROCAIN pura seda, todos los colores, a ..... $ 24.80

Y muchos otros estilos de marrocain, crep, satán, espumillas blancas y negras.

GENEROS DE LANA

SARGA de pura lana, negro y azul, el metro, a ..... $ 7.50
POPELINAS finas, en varios colores, el metro, a ..... $ 8.90
GABARDINAS finas de 1.15 de ancho, el metro, a ..... $ 10.90
ESPONJAS de pura lana de 1.30 de ancho, saldo de colores, el metro, a ..... $ 7.90

Además liquidamos popelinas, marrocain, gabardinas impermeables.

PAQUETES A DOMICILIO

Hemos organizado un servicio especial para mandar a domicilio paquetes por compras grandes y pequeñas.

Durante esta liquidación no reservamos mercaderías sin previo pago.

Hemos aumentado al doble nuestro personal.

ALMACENES de LIQUIDACIONES (S. A.)

ESTADO 135 - DELICIAS 3035

COMIDA INTIMA. — Un grupo de amigos ofreció una comida íntima al poeta Carlos Cassasus N., con motivo de su último triunfo literario y de su regreso al vecino puerto.

Ofreció la manifestación el rector don Ramón Vargas.

VIAJEROS. — El señor Walterio Mathienson ha llegado de las Termas de Chillán.

—Han llegado de su fundo don Emilio Barros Dueñas y señora Blanca Gómez de Barros.

—Se encuentra en ésta don Edmundo Bardeu C.

—De su fundo en Concepción ha llegado don Aníbal Soto Bunster.

—Se encuentra en ésta don Mariano Lemus.

—Al Sur se ha dirigido don Emilio Palacios.

—Han llegado de Talca las señoritas Tránsito Olave, Virginia Cuevas e Inés Monreal.

—En Concepción se encuentran las señoritas Ester y Matilde Merino Lemus.

—De Rengo llegaron las señoritas Matilde Alvarez Campos y Adela Bustos León y las señoras Rosa Prats de Ortúzar y Lucrecia de la Plaza E.

MATINEE EN CHILLAN.—Con motivo de haber hecho anteayer la primera comunión la niñita Elenita Bustos Muñoz, invitó a su casa a unas once a las siguientes amiguitas:

Andrea Gazmuri Rivera, Silvia Lantaño Novoa, Elianita, Violeta y Silvia Cabrera Gazmuri, Raquel Dueñas Santapau, Eliana Contardo Mora, Carmen Bahamonde Puga, Cristina Rivera Barañao, Tenchita Solar Lantaño, Gabriela Rivera R. y Chita Briones B.

TE.—La señorita Alicia Peebles Navarrete ofreció un té a un grupo de sus amigas en su residencia de este puerto, Valparaíso.

Asistieron las siguientes señoritas:

Ester Aldunate del Campo, Mary Aguirre, Val Peake Guevara, Olga Mery Urrutia, Elvira Lorca Ramírez, Inés Antocich, Sofía Middleton, Emilia Mourgues Cabezón, Hilda Díaz Clark, Inés Newman, Elena Mourguez Cabezón, Raquel Antonicich, Brenda, Ducan Mac Kay, Elena Mary Urrutia, Blanca Yung Ramírez y Marta Dublé Silva.

EN LA DIPLOMACIA. —La señora Irene Bernales de Elizalde, ha sido sometida a una delicada operación en el Pensionado del Hospital del Salvador, siendo su estado de franca mejoría.

—La señora Kurusu, esposa del primer secretario de la Legación del Japón, partió ayer a Buenos Aires en viaje a los Estados Unidos.

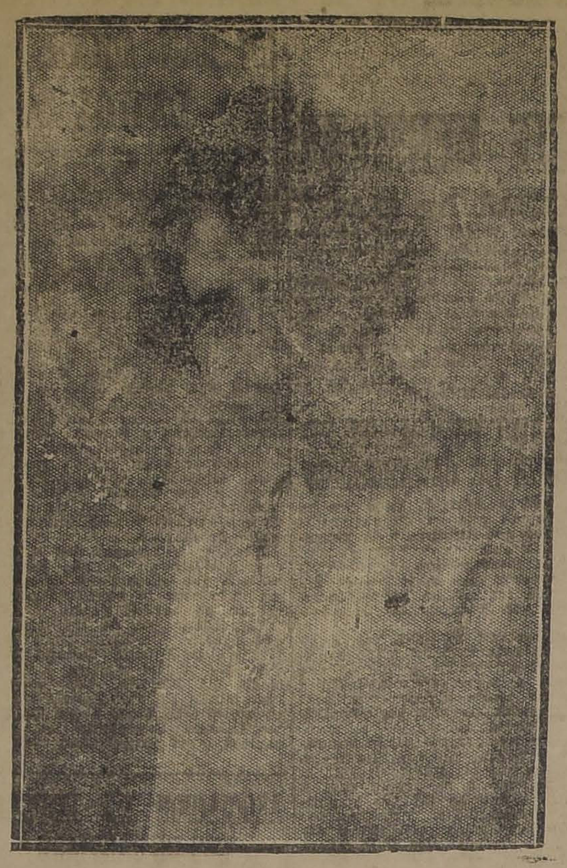

Señorita Elena Gómez Jaeger, cuyo matrimonio con el señor Jorge Cárcamo Füchslocher se concertó ayer tarde

Señorita Anita Ríos Valdivia, cuyo matrimonio con el señor Tomás S. A. Douds, se efectuó ayer, privadamente

Señorita Yolanda Lira Laporte, cuyo matrimonio con el señor Oscar Mozó Merino, se efectuó privadamente ayer

CLUB DE SEÑORAS.—Biógrafo.—La última producción de Francisca Bertini.—Hoy Domingo, a las 6.15, esta sala estrena la más hermosa e interesante cinta que el cine ha producido.

Se trata de la última producción de la genial actriz Francisca Bertini, titulada "La Mujer y el Diablo", la triste historia de una mujer que quería ser eternamente bella y joven, y dió su alma, para conseguirlo por un palzo limitado, sufriendo tormentos increibles a medida que el plazo fatal se acercaba.

Se admiran en esta película hermosas vistas de naturaleza, y esta actriz luce elegantes toiletes de última estación.

BAUTIZO.—Ha sido bautizada en la Parroquia de San Isidro Lucía Izquierdo Ferruzola, hijita del señor Ignacio Izquierdo S. y de la señora Mercedes Ferruzola de Izquierdo.

Fueron padrinos: el señor Lilo Mettifogo y la señorita Nieves Pawlides.

—El Jueves fué bautizado en la Capilla de San Vicente, Oscar Francisco, hijo del señor Francisco Ubertalli A. y de la señora Lucía Correa de Ubertalli.

Fueron padrinos el señor Oscar Correa P., y la señora Elena Vial de Correa.

A EUROPA. — En breve se dirigirá a Europa la señorita Luisa Concha Cazotte.

ASOCIACION DE LA JUVENTUD CATOLICA.—Centro Gratitud Nacional.—Se invita a las socias de todos los centros de Santiago a una misa que se celebrará en la Gruta de Lourdes el próximo Miércoles 31, en honor de la Santísima Virgen, en agradcimiento por los favores otorgados en el año que termina e implorar nuevas gracias para el año próximo.

La misa comenzará a las 8.30 A. M., y se ofrecerá por las hermanas que asistan y por las socias fallecidas en el año.

En seguida habrá procesión con el Santísimo por los alrededores de la Gruta.

El canto y la música están a cargo de la señora Javiera Maqueira de Silva y señorita Tránsito Saavedra.

LA MANIFESTACION DE ANOCHE EN HONOR DEL SEÑOR GUÑO PIÑOTT.—Anoche en el salón de honor del Club Italiano se verificó el banquete de despedida y acto de adhesión al señor Guño Piñott que ha pertenecido a la alta Dirección del Banco Francés e Italiano de esta capital, y que está vinculado a las principales instituciones bancarias de Italia y que ha servido y sirve desde hace largos años.

EN EL TEA-ROOM GATH Y CHAVES.—Damos a continuación la nónima completa de las familias asistentes al tea-room de Gath y Chaves, a la reunión matinal de ayer:

Balmaceda de Casanueva, Sanfuentes de Eguiguren, Pereira de Bernales, Pérez Cotapos de Echeverría, Echeverría de Rengifo, Herreros de Varas, Peña Otaegi, Guzman de Otaegui, Barceló de Villamil, Prado de Vial, Arroyo Concha, Correa de Arroyo, Ossa Nebel, Nebel de Cariola, Zegers Baeza, Concha de Ossa, Mendoza de Ramírez, Valdivieso Blanco, Sarratea de Dublé, Brown de Valdés, Nieto del Río, Barros Lynch, Suárez Orrego, Woodehouse de Silva Cortés, Hubner de Bezanilla, Valdés Hurtado, Garmendia de Risopatrón, Carrasco Blanco, Pozo Silva, Ossa de Valdés, Silva Cortés, Walker Linares, García de la Huerta Ossa, Irarrázaval Mac-Clure, Vergara Pinto, Errázuriz Vergara, Matte Ossa, Pacheco Díaz, Lecaros Garcés, Tocornal Gandarillas, Vicuña Ossa, Valdés Morandé, Valdés de Fernández, Pereira de Valdés, Larraín de Fernández, Alcalde de Moller, G. Huidobro Domínguez, Huidobro de Figueroa, Vergara Blanco, Seroggie Vergara, Montt Pinto, Balmaceda Alamos, Balcuñán Antúnez, Valdés Mac-Kellar, Fierro Salomó, Huneeus Lavín, Huneeus Valdés Freire, Pinilla Gutiérrez, Chaigneaux Puelma, Santa Cruz Errázuriz, Salinas Lozada, Montt Wilms, Morandé Dávila, Sánchez de Ovalle, Díaz Cruchaga, Walker Schell, Díaz de Walker, Unzueta de Serrano, Lyon de Alamos, Vial de Mackenna, Carabantes de Bernstein, Echeverría de Rengifo, Andunate de Larraín, Amunátegui Lecaros, Huidobro de Figueroa, Figueroa Sánchez, Vergara Blanco, Pérez Cotapos Muñoz, Muñoz de Santa Cruz, Urzúa de Goldemberg, Cox Lira, Balmaceda Valdés, Valdés Sotomayor, G. Huidobro Herreros, Varas Mena, Ochagavía Hurtado, Vial Vial, Orrego Vicuña, Cisternas Holley, Valdés Ortúzar, Subercaseaux Aldunate, Sanfuentes Smith, Knudsen Larraín, Morandé Dávila, de la Cruz Rojas, Ossa Prieto, Scroggie Vergara, G. Huidobro Domínguez, G. Huidobro de Figueroa, Vidaurre Coo, Vicuña Subercaseaux, Montt Wilms, Rourke Puga, Undurraga de Mackenna, Reyes Langlois, Larraín G. Moreno, Larraín de Subercaseaux, Arteaga de Izaza Undurraga Fernández, Bascuñán Eastman, Pérez R. Peña, Gómez Lobo de Pardo, Izquierdo Huneeus, Aldunate Morel, Ossa Nebel, Pereira Iñiguez, Hurtado Olea, Zegerz Tupper, Herrera Lira, Morgan de Baud, Prado Valdés, Salas Errázuriz, Valdés de Jara, Urrutia Manzano, Lyon Cousiño, Paul de Viale Rigo, Izquierdo Valdés, Larraín Cotapos, Bonetto de la Maza, Suárez Orrego, Salas Hurtado, Santelices Pérez, Matte Ossa, Vargas Salcedo, Barceló Pinto, del Río Aldunate, Prieto Concha, Fierro Pérez, Bascuñán Valdés, Bunster de la Maza, Robinson de Bunster, Vicuña Ossa, Larraín de Vicuña, Alcalde de Moller, Chaigneaux Puelma, Bunster de Pérez, Orrego de Calvo, Rodríguez de Orrego, Valdivieso Cifuentes, Gandarillas Prieto, Echenique Domínguez, Prieto Letelier, Echeverría de Castro, Huneeus Salas, Morandé Campino, Tocornal Gandarillas, Vial Vergara, Vial de Barros, Phillips Ortúzar, Barros Robinson, de la Maza Rodríguez, Vial Prado, Tagle Joanné, León Noguera, Muñoz Goldemberg, Ossa Muñoz, Pereira Montes.

MANIFESTACION FARMACEUTICA

Las adhesiones al banquete que el Cuerpo Farmacéutico ofrece esta noche en el Club de Septiembre, al catedrático español doctor José Casares Gil, se reciben hasta las 6 P. M., en el Círculo Helvético, Agustinas 1220.

PERMUTO REGIA CASA HABITACION

A UNA CUADRA ALAMEDA, PROXIMA SAN IGNACIO

PRECIO: $ 295,000

Recibo en pago propiedades con deuda y terrenos o chacra. Esta propiedad, además de tener una preciosa casa habitación, rodeada de jardines, puede producir gran renta.

1153 - HUERFANOS - 1153

JOSE LUIS SILVA

Soc. ANONIMA

LABORATORIO CHILE

FUNDADO EN 1896

FABRICA DE ESPEFICICOS, PRODUCTOS FARMACEUTICOS Y PERFUMERIA

JABON BORAXOL

Jabón NABAB para el baño
Agua Colonia IDEAL
Polvos de TALCO Boratado

Apareció el ALMANAQUE 1925

SUERO CONTRA TOS CONVULSIVA

(SCHUBERT-STERN), DEL FAMOSO INSTITUTO DE DRESDEN (SACHSISCHES SERUMWERK)

Pida los Sueros y Vacunas de DRESDEN en todas las buenas Boticas. Hay contra: Gangrena, epilepsia, difteria, disentería, escarlatina, GONORREA, espinillas, furúnculos, antrax, PARA ENFLAQUECER, infecciones, meningitis, neumonia, grippe, tétano, tifus, debilidad, anemia, reumatismo, nervios, para R. Wassermann, etc., leche aséptica.

DEPOSITO: BANDERA 574, CAS. 3624.— TELEF. 3041

Para sus trajes, ricos de seda, lana y algodón

los ternos de caballeros, de niños, blusas, abrigos, sobretodos, guantes, piel, etc., es inapreciable nuestro desmanchado sin agua. No altera los colores ni las formas.

Igualamos a la muestra cualquier color de moda y teñimos hermoso negro para luto.

Precios bajos.

TINTORERIA "EL ARTE"

AGUSTINAS 851, frente a San Agustín, y Delicias 2192 (Portal)

-Viña BENITEZ-

Ponemos en conocimiento de nuestra distinguida clientela, del comercio y del público en general, que la nueva Administración ha nombrado al señor

ALFREDO COUSTASSE

agente exclusivo para la venta de nuestros vinos en SANTIAGO, quien continuará atendiendo los pedidos en

SAN IGNACIO N.o 423 —:— TELEFONO 646

Los pedidos de nuestra distinguida clientela de las provincias del Norte y Sur de la República, rogamos dirigirlos desde esta fecha al **Administrador de la Viña Benitez, SAN BERNARDO,** directamente, donde serán atendidos con puntualidad y esmero.

LA NUEVA ADMINISTRACION.

LOS VINOS BENITEZ SE RECOMIENDAN, COMO SIEMPRE, POR SU CALIDAD Y PRECIO

Obsequiamos £ a $ 32.80

A este tipo de cambio liquidamos todas las mercaderías para dar cabida a nuestro stock en Aduana.
Anote estos precios y apresure sus compras.

SASTRERIA

SECCION SOBRE MEDIDA

Ternos en buen casimir inglés	$ 85.—
Ternos casimir lana, colores moda	$ 120.—
Ternos casimir, buena clase	$ 135.—
Ternos casimir inglés, café, plomo, azul y negro	$ 145.—
Terno casimir, colores moda	$ 160.—
Terno casimir, mejor clase	$ 180.—
Terno casimir fantasía	$ 185.—
Terno casimir alta novedad	$ 195.—
Terno casimir, gran moda	$ 220.—

¡OJO! ¡OJO!

Pantalón sobre medida en casimir alta novedad	$ 28.—

SOMBRERERIA

Sombreros paño niño	$ 3.90
Sombreros paño	$ 6.50
Sombreros paja, saldo	$ 6.50
Sombreros paja Cantó	$ 8.90
Sombreros paja Italia	$ 11.40
Sombreros paja, gran moda	$ 19.60

CAMISERIA

Camisas pechera céfiro $ 5.90

Camisas con cuellos y puños	$ 6.60
Camisas todo color, dos cuellos y puños	$ 9.90
Camisas popelina 2 cuellos y puños	$ 11.60
Camisas Royalty doble cuello y puños	$ 15.90

Gran surtido en camisas finas, Popelina, Crepé, Terciopelín, Tablalco, Panamá, Coppin, Hilo, Kaki, Seda, etc., etc.

GRAN SALDO DE CORBATAS NELSON

CON PEQUEÑAS AVERIAS DE A

3 POR $ 1.60

ARTICULOS DE PUNTO

Calcetines talón y punta doble	$ 1.—
Calcetines negros Diamantes	$ 1.60
Calcetines negros, mejor clase	$ 2.20
Calcetines fantasía	$ 2.80
Medias negras	$ 1.20
Media negra Djamante	$ 2.20
Medias muy durables.	$ 3.50
Medias de seda	$ 4.80
Camisetas malla	$ 2.60
Camiseta, punto	$ 3.60
Camisetas punto	$ 4.20
Camisetas finas	$ 5.20
Calzoncillos asargados	$ 4.90
Calzoncillos mejor clase	$ 5.20
Calzoncillos piel cortos	$ 5.40
Calzoncillos piel finos	$ 8.90
Calzoncillos céfiro hilo	$ 9.60
Camisetas hilo	$ 13.80

VARIOS

Colleras finas, saldo	$ 0.60
Pañuelos batista	$ 0.60
Cuellos almidonados o Sport	$ 0.80
Corbatas tejidas, buena clase	$ 1.90
Corbatas tejidas, inglesas	$ 3.00
Paños de cara tejidos, felpudos	$ 1.90
Ligas "Parrix"	$ 1.60
Suspensores blanco y negro	$ 2.80

¡¡¡GRAN GANGA!!!

CINTURONES DE GOMA MARCA

MILLER

Hebilla níquel $ 3.90

(legítimos)

LIQUIDAMOS UNA PARTIDA DE TERNITOS PARA NIÑOS DESDE $ 16.50

VISITE USTED LA CASA

Blanco y Negro

QUE ES LA QUE PREFIERE LA GENTE DE BUEN GUSTO

412 — SAN DIEGO — 412

NOTA.—Regalamos a nuestros clientes artísticos almanaques.

FUNDOS

Si usted desea COMPRAR o ARRENDAR UN FUNDO, diríjase a la oficina

EDUARDO PRADO B. y Cía.

1237 — HUERFANOS — 1237

Fin de Año: Gran Realización de Saldos de Perfumería Fina Importada y Artículos de Tocador sólo por tres días. LUNES 29 - MARTES 30 y MIERCOLES 31.

PERFUMES de Atkinson, Coudray y Godet, a $ 18.00 y	$ 15.—
PERFUMES de Delettrez y Erasmic, a 25.00 y	$ 15.—
PERFUMES de Gabilla surtidos, a $ 30.00 y	$ 20.—
PERFUMES de Roger, Gallet y Rimmel, a $ 20 y	$ 15.—
PERFUMES de Lubin y Rosine, a $ 25.00 y	$ 20.—
PERFUMES de Guerlain, Jones y Legrand, a $ 25.00 y	$ 15.—
PERFUMES de Pinaud, Violet y Yardley, a	$ 15.—
POLVOS Nivosine de Bonetti, a $ 4.00 y	$ 2.80
POLVOS Lacteine de Coudray, a	$ 4.—
POLVOS Nadine de Dorin, a	$ 5.—
POLVOS de Crown, Perfumery y Gravier, a	$ 6.—
POLVOS de Houbigant y Jones, a	$ 8.—
POLVOS de Houbigant surtidos, caja grande a	$ 14.—
POLVOS de Gabille, Rosine y D'Orsay, a	$ 8.—
POLVOS de Roger-Gallet (surtidos), a $ 12 y	$ 8.—
POLVOS de Coty (surtidos en perfumes y colores), a	$ 6.90
JABONES de Rimmel, Erasmic, Coudray y Gabilla, a	$ 5.50
JABONES de Pears Glycerina perfumados, a	$ 5.—
JABONES de Limón (forma limón), a	$ 3.—
JABONES para afeitarse, Glycoderma, a	$ 1.50
JABON Arystum y Glycerina, (saldos) a	$ 1.—
LOCIONES de Atkinson y Violet, a	$ 13.—
LOCIONES de Coty (perfumes surtidos), a	$ 19.50
LOCIONES de Coudray, Piver y Rimmel, a	$ 10.—
LOCIONES de Houbigant (surtidas), a $ 18 y	$ 14.—
LOCIONES de Gabilla (surtidas), a	$ 12.—
LOCIONES de Crown Perfumery y D'Orsay, a	$ 18.—
LOCIONES de Piver y Rimmel, a	$ 10.—
LOCIONES de Roger-Gallet (en frascos 1/4 litro), a $ 18 y	$ 12.—
LOCIONES de Roger-Gallet (en litros), a $ 60 y	$ 50.—
LOCIONES de Yardley (perfumes surtidos), a	$ 9.—
LOCIONES de Godet, a	$ 5.—
LOCIONES de Lubin (perfumes surtidos), a	$ 15.—
LOCIONES de Colonia Atkinson, a	$ 20.—
AGUA DE COLONIA de Gabilla, a $ 15 y	$ 8.—
AGUA DE COLONIA Houbigant y Jones, a	$ 15.—
AGUA DE COLONIA de Lesquendieu, a $ 10 y	$ 5.—
AGUA DE COLONIA de D'Orsay, a $ 20 y	$ 10.—
AGUA DE TOILETTE de Colgate, surtidas, a	$ 8.—
AGUA DE TOILETTE de Houbigant y D'Orsay, a	$ 15.—
BRILLANTINAS de Gabilla líquida, a	$ 4.—
CREMA Teindelys de Arys, a	$ 9.50
CREMA Agnel, Dermocreme y Lubin, a	$ 5.—
CREMA de Dorin, surtidas, a	$ 6.—
CREMA de Dussey y Guerlain, a	$ 10.—
CREMA Leche de Rosas de Guerlain, a	$ 10.—
CREMA Leche de Almendras de Hinds, a	$ 19.—
ESTUCHES de Manicure completos, a $ 30 y	$ 15.—
ESCOBILLAS finas importadas para uñas, polvos y brillantina, a	$ 5.—
POLVERAS de cartón cuero, de cristal, de madera y de celuloide, a $ 3 y	$ 2.—
MAQUINAS para afeitarse, completas, con brocha y jabón, a	$ 30.—
MAQUINAS para cortar el pelo, americanas N.o 2, a	$ 25.—
NAVAJAS finas con estuche, a	$ 5.—
NAVAJAS sin estuche, a	$ 3.—
TIJERAS finas para peluqueros, a	$ 5.—
PULIDORES para las uñas, a $ 3 y	$ 2.—
FIERROS para ondular (buena clase), a	$ 8.—

Peluquería - Pertumería J. A. POTIN FILS

—::— TELEFONO 2310. —AHUMADA 150 —::—

CONCURSO DE TERRAZAS.—

Residencia de la señora Eloísa Montt de Cruz

CICLISMO

FALECIMIENTO.— Después de una penosa enfermedad acaba de fallecer la señora Marta Salas Lavanderos, distinguida educacionista. Su desaparecimiento enluta varios hogares respetables, para quienes será un lenitivo el recuerdo de su vida que fué un ejemplo de virtud.

BEBE PALMA CARRASCO.— Una desgracia horrible, una equivocación fatal, ha traído la desolación y el desconsuelo al hogar del señor Anselmo Palma Santa María y señora Teresa Carrasco de Palma, arrancando de su lado a su querida hija Bébe, una bella y adorable criatura de 6 años, siendo todos los cuidados impotentes para mejorarla.

Sus restos fueron sepultados privadamente el 25.

MATRIMONIO FELL OXLEY-BUCHANAN SCHRADER. —Ayer tarde fué solemnemente bendecido en la Parroquia de Viña del Mar por el R. P. Patricio Logan, de los SS. CC., el matrimonio de la señorita Sylvia Fell Oxley con el señor Jorge Buchanan Schrader.

Actuaron como padrinos por parte de la novia el señor Ronald Fell Oxley y la señora Maude Oxley de Fell y por parte del novio el señor Oscar Balaresque y señora Sofía Buchanan de Balaresque.

Como testigos en la ceremonia religiosa actuaron los señores Cecil Fell Oxley y Juan Braun por la novia y Carlos Balaresque Buchanan y J. Gerad Simpson por el novio.

En el matrimonio civil actuaron de testigos los señores Hérbert Oxley, Sydney Ireland, Nicolás Anguita y Gilbert Wallace.

Acompañaron a la novia las siguientes damas de honor y pajes: Iris Fell Oxley, Elena Balaresque Buchanan, Patty Rawson Mac-Kay, Doreen Oxley Donald, Jessie Oxley Donald, Martita Soublette Bravo y Jorgecito Howard Balaresque.

La familia Fell Oxley ofreció con este motivo una agradable recepción en su residencia de Viña del Mar.

A BUENOS AIRES. — En la combinación transandina de ayer tarde se dirigieron a Benos Aires, don Enrique Echeverría y señora.

EN LA TERRAZA ARMENONVILLE.—

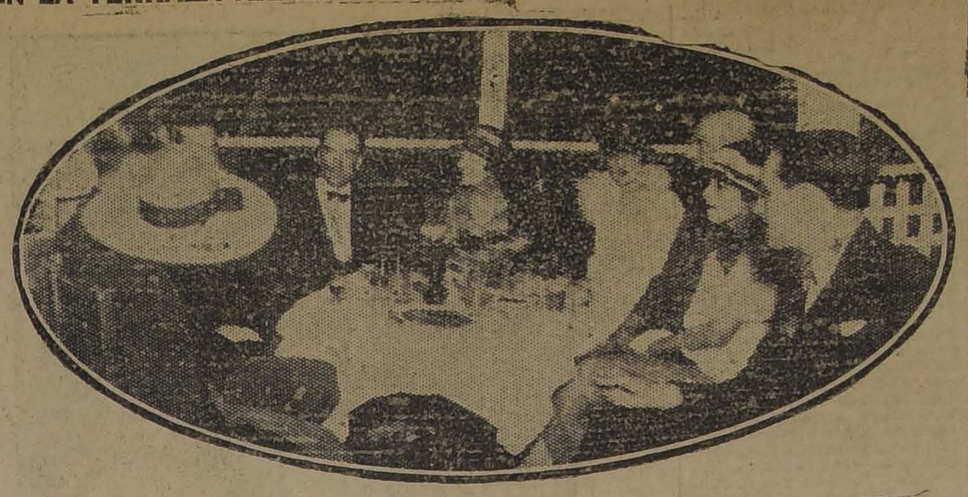

Aspecto de una de las mesas durante el té que ayer tarde ofreció el agregado militar de la Legación de Francia, comandante don Horace Piaggio

DE EUROPA. —Se encuentra de regreso de Europa don Pedro Félix Vicuña y señora Raquel Bilbao de Vicuña.

MATRIMONIOS CONCERTADOS —Ha quedado concertado el matrimonio del señor Jorge E. Nouveau V., con la señorita Ana L. Olguín Z.

—Ha quedado concertado el matrimonio de la señorita Raquel Zolezzi S. con el señor Jorge Kunstmann W.

MUSICA NACIONAL EN EL TEA-ROOM. — Mañana Lunes se ejecutará el siguiente programa de música de notables autores nacionales en el Tea-Room de Gath y Chaves.

Primera Parte

1. Soro. Danza d'amore.
2. Farr. Poema de Otoño.
3. Rengifo. Sanglots (Valse Pathétique).
4. Bisquertt. Improvisación.
5. H. Allende. Minuetto.
6. Rossel. Jubichá (Reminiscencias del Tropico).

Segunda Parte

1. Soro. a) Recuerdo (Vals); b) Canción triste; c) Gavotta.
2. Cannobbio. Procesión de Corpus (Impresiones sentimentales de la infancia).
3. Corina Cienfuegos de H. El Mejicano (Tango).
4. C. Pereira M. Detrésse.
5. Rossel. Aperitif Rendez vous

FIESTA DEL LIBRO

De la Sociedad Farmacéutica de Chile

Se invita a los colegas y personas que deseen adherirse a esta fiesta, que se efectuará esta tarde, a las 4.30, en el Club Helvético, Agustinas 1220. La fiesta terminará con un baile.

Las entradas se venden hoy en el mismo local.

APROVECHE LOS ULTIMOS 3 DIAS

DE

NUESTRAS CLASICAS LIQUIDACIONES

- DE -

DICIEMBRE

AHUMADA 274 -:- CASA MC ROSTIE

ENTRE AGUSTINAS Y HUERFANOS

Por Realización Total Fuertes y positivas rebajas en todas las confecciones.

ABRIGOS

NFECCIONADOS en rico mouflón de lana, especiales para viaje y playa, lindos colores, y un selecto surtido de elegantes y variados modelos de las últimas creaciones; valían $ 148.00; OCASION, ahora... $ **98.00**

ABRIGOS de rico género escocés, a cuadro y colores matizados, en todos talles y elegantes modelos; valían $ 195.00; ahora, ocasión única... $ **150.00**

ABRIGOS de género Piel de Oso, en blanco, negro, plomo, cáscara, beige, verde, rosado y un sinnúmero de otros colores, para todos talles y últimos modelos de alta novedad; antes, $ 178.00; ahora $ **125.00**

ABRIGOS de género, malla de lana, forma tejidos y enhuinchados con huincha de seda, elegantes y variados modelos; valían $ 225.00; ahora... $ **175.00**

CAPAS de lana, tejidas e importadas, en lindos y elegantes modelos, lo más especial para playa, todos colores; valían $ 175.00; ahora... $ **125.00**

CRETONAS saldos 3,000 Mts

CRETONAS FLOREADAS y en gran variedad de colores, a elegir, el metro... $ **3.50**

VESTIDOS

VESTIDOS de rica espumilla de seda y crepé marrocain, en todos modelos de última moda y muy elegantes, todos talles; valían $ 150.00; ahora. $ **98.00**

VESTIDOS de finísimo crepé de Chine, de seda, todos colores y modelos muy elegantes y variados; antes, $ 180; ahora, ocasión. ... $ **125.00**

VESTIDOS confeccionados en charmeuse y crepé marrocain de seda, estampado, en todos colores y elegantes modelos de gran moda, para todos talles; valían $ 225.00; ahora... $ **190.00**

VESTIDOS confeccionados en rico crepé de Chine y espumilla de seda, modelos importados; valían $ 450.00; ahora... $ **250.00**

VESTIDOS de popelina, de pura lana, todos colores y últimos modelos importados, en todos talles; valían $ 195.00; ahora, a elegir... $ **125.00**

TRAJES SASTRE, cazadores, especiales para viaje y sport, confeccionados en rico género Covert Gooting, modelos muy elegantes y de última moda, todos colores y talles; valían $ 290.00; ahora... $ **250.00**

TRAJES SASTRE, de rica popelina de lana, con forro de seda, todos colores y modelos muy elegantes, de última moda, extenso surtido para todos talles, desde... $ **150.00**

TRAJES SASTRE, confeccionados en riquísimo género malla de lana, imitación tejido, especiales para viaje y playa, todos talles y últimos modelos importados, de alta novedad; valían $ 250.00; ahora... $ **175.00**

CAPAS importadas de rico charmeuse, plisadas, últimos modelos, muy elegantes y variados; valían $ 295.00; ahora, ocasión ... $ **195.00**

VESTIDOS

VESTIDOS de rico velo de hilo, con deshilados a mano, especiales para el campo y playa, todos colores y gran variedad de modelos; antes, $ 75.00; ahora... $ **55.00**

CONFECCIONADOS EN RICO VELO DE HILO FLORADA Y ESPONJA, EN TODOS COLORES Y MODELOS VARIADOS, DE ULTIMA MODA, A MITAD DE PRECIO. VALIAN $ 56.00; AHORA... $ **27.50**

VESTIDOS de rica popelina de seda, artículo de gran novedad y últimos modelos, muy elegantes y variados, a elegir... $ **85.00**

VESTIDOS confeccionados en rico crepé Georgette de hilo, lavables, con bordados y deshilados a mano, todos talles; antes, $ 150.00; ahora, ocasión... $ **75.00**

VESTIDOS confeccionados en rico género malla de lana, imitación tejido, artículo de rigurosa moda y lindos modelos importados; antes, $ 180.00; ahora... $ **125.00**

SALDOS VESTIDOS

DE CREPE DE HILO, MUY FINOS, CON DESHILADOS A MANO, TODOS COLORES, LAVABLES, Y LINDOS MODELOS DE ULTIMA MODA. ANTES, $ 68.00; AHORA. ... $ **48.00**

BLUSAS importadas, de rica popelina de seda, elegantes y variados modelos, especiales para trajes sastre... $ **34.90**

AHUMADA-274 LAS NOVEDADES INGLESAS AHUMADA-274

LA GRAN REUNION SOCIAL DE AÑO NUEVO EN LA QUINTA NORMAL.—Bajo los auspicios del Patronato Nacional de la Infancia se celebrará en la Quinta Normal el Miércoles próximo la tradicional Fiesta de Año Nuevo de esta institución ofrece a nuestra sociedad como retribución a las constantes manifestaciones de generosidad recibidas de ella.

Con la experiencia de años anteriores y consultando en todo caso los gustos y aficiones del público santiaguino, se ha confeccionado al efecto un novedoso y atrayente programa en cuya realización tomarán parte nuestros más distinguidas damas.

La reunión tendrá lugar en los jardines que enfrentan el local del Instituto Agronómico y todos ellos serán iluminados en forma extraordinaria.

En el gran hall del Instituto, acondicionado especialmente con tal fin, habrá baile, música y refrescos.

La entrada se hará únicamente por la puerta de la calle de Catedral y su valor es de tres pesos para las personas de a pie y de quince pesos para carruajes.

LA VELADA DEL 29 EN EL TEATRO MIRAFLORES. — La interesante velada que el Centro Ex-Alumnos del Conservatorio Nacional de Música que debía llevarse a efecto en el Teatro Esmeralda, tendrá lugar en el Teatro Miraflores (Miraflores 378), mañana en la noche.

El programa es interesantísimo y se dará mañana a la publicidad.

Las localidades que dicen Teatro Esmeralda y que llevan el timbre del Centro Ex-Alumnos del Conservatorio servirán para la velada en el Miraflores.

Entre los números del programa sobresalen las Rondas de Niños de Iracena Infanta y Gabriela Mistral, que serán danzadas por las distinguidas señoritas, hijitas del General señor Cabrera, señoritas Olga, Adriana, Aída Graciela, Chila Cabrera; Olga Ortúzar y Marfot Tapia dirigidas por la señorita Milena Tapia. Los demás números del programa serán los mismos anunciados.

SOCIEDAD BACH. — Se advierte a los socios activos de la institución, que únicamente podrán tomar parte en el Concierto Espiritual del 1.o de Enero de 1925, las personas que hayan asistido a los ensayos y estén inscritas en una lista especial.

Los últimos ensayos se harán en la Biblioteca los días Lunes 29 y Martes 30 y en la Basílica de la Merced, el Miércoles 31.

POR QUE LAS ACTRICES NUNCA ENVEJECEN

(Del "Theatrical World")

De todo lo concerniente a la profesión teatral, nada hoy más enigmático para el público que la perfecta juventud de sus mujeres. Con cuánta frecuencia oímos decir: "¡Cómo, si la ví hace cuarenta años en el papel de Julieta, y no representa ahora un año más de edad!" Naturalmente, hay que tener en cuenta la manera de caracterizarse; pero cuando se nos ve de cerca, fuera del escenario, necesita la gente otra explicación. Qué extraño es que la generalidad de las mujeres no hayan aprendido el secreto de conservar la cara joven! ¡Y qué sencillo es comprar cera pura mercolizada en la farmacia, aplicársela al cutis como cold cream, quitándola con agua caliente por la mañana! La cera absorbe la cutícula vieja en forma gradual e imperceptible, dejando el cutis nuevo y fresco, libre de arrugas y otras fealdades. Esta es la razón por la cual las actrices no tienen la cara desfigurada con manchas, barrillos, etc. Por qué nuestras hermanas del otro lado de las candilejas no aprenden a aprovechar esta lección?

EL DEPOSITO DE CHOCOLATES

COMPAÑIA 2013

PLAZA BRASIL

Invita a su distinguida clientela a probar los ricos chocolates rellenos, bombones, velitas de amor, chupetes Piruli, fruta confitada y helados especiales; además ofrece hermosas cajas de fantasía para regalo.

VERANEANTES

$ 35,000 vendo gran casa quinta en Maipo, luz eléctrica, agua potable y corriente, carros a la puerta, para visitarla y demás datos, verse con Horacio Rosales.

MORANDE 432, 3 a 5 P. M.

DOCTOR C. VALENCIA C.
DENTISTA

Operaciones indoloras, procedimiento Dr. CARREA (Facultad de Buenos Aires).

TEATINOS 50

NO SALDRA VACACIONES

ENCANTO

Es el atributo mas Bello de la mujer

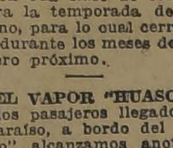

CERA "GOLDEN ROSE"

Es la ideal para el cutis

GOMINA AMERICANA BRADY

CONSERVA EL PEINADO

Y LO MANTIENE BRILLANTE

MUEBLES

DE COMEDOR, DORMITORIO. ESCRITORIO

A precios sumamente bajos, con grandes facilidades en el pago, vende:

LA SAN ANTONIO

Moneda 952

FRENTE CASA MUZARD

SEÑORA

Si usted tiene canas y quiere teñirlas, tenga cuidado con las tinturas.

L'ENEOL, es la mejor, por la buena razón que es la única tintura que aplica el señor LOUBAT y para usted es la mejor garantía

J. LOUBAT
SAN ANTONIO 208
Esq. Agustinas

Propiedad de renta

14% LIBRE

En San Diego, en la mejor situación, vendo magnífica propiedad de renta, compuesta de almacenes y casitas habitación con tres piezas y patio independiente.

PRECIO OCASION: $ 170,000

También recibo en parte precio propiedades menor valor.

HUERFANOS 1153

JOSE LUIS SILVA

Invierta su dinero en propiedades de renta

TENGO EN VENTA VARIOS CITES DE RENTA SUPERIOR AL 12 POR CIENTO. — LIBRE ENTRE ELLOS LOS SIGUIENTES:

AVENIDA BRASIL: $ 600,000.—Gran propiedad compuesta de veinte casas elegantes y varios almacenes. Todo cal y ladrillos.

LIBERTAD: $ 220,000.—Entre Catedral y Santo Domingo. — Ocho casas a la calle, un piso, cal y ladrillos. regia construcción.

SAN DIEGO: $ 290,000.—Deuda Caja $ 90,000. Compuesta de cuatro almacenes concreto armado y cincuenta casitas.

DATOS Y ORDENES PARA VISITARLOS

1153 - HUERFANOS - 1153

JOSE LUIS SILVA

TERRAZA ARMENONVILLE.—Sigue siendo el centro favorito de nuestra sociedad esta elegante terraza del edificio Ariztía. Ultimamente se ha visto concurrida por las más distinguidas familias de nuestra sociedad.

Sabemos que este local será techado artísticamente y transformado con oda clase de comodidades, para la temporada de Otoño e Invierno, para lo cual cerrará sus puertas durante los meses de Enero y Febrero próximo.

EN EL VAPOR "HUASCO". — Entre los pasajeros llegados ayer a Valparaíso, a bordo del vapor "Huasco" alcanzamos anotar los siguientes:

T. Bunger, Carmela Vilches, Julia Stevenson, María A. de Pérez, Eloísa Alcayaga, Carmen C. de Anwandter, Santiago Somerville, Humberto Poblete, Carmen Mena, Zulema Ortega, María Moyer, Olga Moyer, Fausto Usieto, Aída Marincovich, Enrique Eggers, Milagros Shackelford, Alfredo Penjeam, Luis Pacheco, Carlos Nercasseau, Elena Donoso, Reinaldo Reigadas, Lidia Chiarella, Vicente Baeza, Rosario Márquez, Hernán Baeza, Juana Alvarez, Gabriela de Schmidt, Héctor Huge, Jorge Huge, Ana Luisa Tola, Alejandro Echegoyen, Pbro. F. Camponovo, Pbro. Carlos Monge, Demetrio Salas, Jorge Alvarez, Angel Pobes, Gumercinda de Pobes, Irene Pobes, Alejandro Munizaga, Alfonso J. Rapian, Jorge Arenas, Josefina Morán, Manuel Bravo, Justo Muñoz, Alejandro F. Beveridge, Luis Soublette, Fernando Edwards, Sebastián Ramos, Mariano Mayorga, Guillermo Gallegullos, Federico Walbaum, Juan Alcayaga, Edo. Ugarte, Roberto Opazo, Gonzalo Cepeda, Angel Mora M., Antonio Natho, Preste Chavesich, Aníbal Salazar, Angel Tosso, Capitán Adolfo Andrade, Raúl Maguirre, José Fontalba, Elena Peralta, Esteban Martínez, Pedro Serazzi, Jesús v. de Frías, Tomás Frías, Mario Gugliano, Julio Pinkas, Mario Espinoza, Luis A. Oyanedel, José Manosalvo, Manuel Cuevas, Oscar Serrano.

LOS MATRIMONIOS DE AYER.—

Fuenzalida Balbontín-Rodríguez Moreira

Concha Vera-Solar Correa

RESIDENCIA. — La familia Arrau Allende ha fijado su residencia en la calle Compañía 2678.

CONSEJOS DE LA COMTESSE IVON

NO TRAGAR MICROBIOS.

Después de los descubrimientos de Pasteur se puede prevenir la mayor parte de las enfermedades por métodos higiénicos que destruyen o alejan los microbios nocivos. Así, para evitar un resfrío y la grippe, debe cuidarse de mantener un aseo perfecto en la boca, y para ello nada es más eficaz y agradable que usar **Elixir crema y polvos Dentífricos del Laboratorio Chile.** Sus propiedades curativas y antisépticas, son los más formidables destructores de microbios.

PARA ECONOMIZAR.

Este es el anhelo general de todas las dueñas de casa en estas épocas de crisis y no siempre es posible conseguirlo sobre todo cuando se trata de ropa; sin embargo, esto es una realidad cuando se conoce la **Casa E. Delporte y Cía., Calle de Bandera 689-693, esquina de Rosas,** donde hay ahora un enorme y variado surtido de telas de lana, seda, y algodón para todos los gustos y usos. Entre ellas llama la atención el alpaca de seda, crepé de Chine, crepe marocain, espumilla, charmeuse tricotina, velos, etc., todos de última novedad y a precios bajísimos.

LA VISTA

Ya lo hemos dicho, es preciso cuidar de los ojos; apenas se note en éstos cualquier síntoma de debilidad, y así será fácil detener el mal. No se olviden que el **Instituto óptico de Rotter,** calle **Ahumada 264,** tiene un consultorio gratuito donde se examina la vista por un especialista titulado.

CUTIS ATERCIOPELADO.

La conservación de la frescura del cutis es uno de los principales anhelos femeninos, así aparecen siempre jóvenes; para ello recomendamos el uso del **Semi Líquido Nazimova,** que vende la **Botica Italiana, Huérfanos 1020,** y en todas las buenas boticas del país.

HOMBRE PREVENIDO, NUNCA FUE VENCIDO—

He aquí un lema que debería inculcarse a todos desde la escuela, como base del orden, de la economía, del éxito en la vida. Desgraciadamente se acostumbra a fiar todo en la suerte, en el fatalismo musulmán, causante de la ruina, la miseria y toda clase de males irreparables. Así pensamos cuando vemos el caso tan frecuente de que una falia pase de la noche a la mañana de la fortuna a la miseria, a causa de un incendio o de la muerte del jefe de la familia. Esto es algo muy triste y penoso, pero se vé a diario en todas partes. Sin embargo, cuando hay previsión esto no ocurre, pues un buen seguro contra incendio o de vida, permite salvar esas crisis de la vida sin sacrificios pecuniarios. Si usted quiere convencerse de ello, tome informaciones en la **Compañía de Seguros "La Unión Nacional", Bandera 239.** frente a la Galería Alessandri, y quedará admirado de como con tan pequeño desembolso se puede estar al abrigo de la desgracia imprevista.

EL MEJOR TONICO PARA EL ORGANISMO.—

Las personas débiles, anémicas neurasténicas, convalecientes, necesitan un poderoso reconstituyente, cual es el **Cerebrol,** que estimula las funciones del corazón y del cerebro, regulariza la digestión, desarrolla el apetito, reconstituye los tejidos y los huesos, da vigor, alegría y actividad y puede ser tomada por las personas más delicadas y los niños. Se vende en las **Droguerías importadoras y buenas boticas.**

JUVENTUD.—

Un cutis blanco, transparente, llama la atención por su belleza, esto pueden obtenerlo las personas que usen la Crema de Leche, Polvos y Rojo **Hamamelis del Dr. Davis,** que refresca el cutis, hace desaparecer pecas, manchas y quemaduras. Lo vende su único importador: Diez, calle **San Antonio 69.** Sa atienden pedidos de provincias.

LA ELEGANCIA EN EL CALZADO.—

Un detalle importantísimo de la toilette femenina es el calzado; éste debe ser elegante, de buen corte, de forma irreprochable y de materiales de primera clase. El calzado que ofrece la **Casa Real, calle Ahumada 310,** tiene gran aceptación entre las familias más distinguidas y elegantes de Santiago.

Recomendamos a nuestras lectoras, visitar esta casa antes de resolver sus compras. Allí encontrarán un hermoso y elegante surtido de finísimo calzado en colores que tanto se usa hoy en París, en cabritilla, gamuza, etc. También esta casa ofrece el mejor calzado esperial para caballeros y niños.

CONTRA LA ANEMIA—

Cuando empobrece la sangre ya sea a consecuencia de enfermedades o por debilitamiento debido al desarrollo precoz o por otra causa cualquiera es preciso acudir con prontitud a atajar la anemia para evitar otros males peores. Nada hay más eficaz y recomendable en estos casos, que la **Hemoglosa del Laboratorio Chile** adoptada y recomendada por todo el Cuerpo Médico; no deje de ensayarla.

PREMIOS DE EXAMENES.—

Ya hemos llegado al término de las tareas escolares y todos los estudiantes se preparan para salir a gozar de las delicias del veraneo en vacaciones buenamente ganadas con la constancia de sus estudios. A los padres y los directores de colegios, deseosos de premiar a los estudiantes que se han distinguido, les vamos a recordar visitar **la Librería Nascimento,** calle **Ahumada 125,** donde encontrarán el más inmenso y variado surtido de toda clase de libros especiales para niños y jóvenes que junto con servir para premiarlos les creará el gusto por la buena lectura. Hay de todos precios y para todos los gustos y edades.

EXPOSICION PERSA.—

La moda tiene siempre sus sorpresas en todos los aspectos que caen bajo su acción. Así es como vemos sucederse las variaciones geográficas de interés mundial, siguiendo las indicaciones de la moda, en esta forma se ha contraído sucesivamente todo el interés sobre la China, el Japón, Turquía y últimamente sobre el Egipto con su famoso Tuthankamon; ahora se empieza a olvidar esto y en cambio se considera con el mayor interés la Persia y se ponen de moda sus famosos tapices, sin rivales en el mundo. **La Maison de Blanc, San Antonio 267,** comprendiendo este movimiento ha tenido el buen gusto y la oportuna idea de abrir una exposición de tapices y alfombras persas, en la cual podrá admirarse las maravillosas producciones de sus principales ciudades, como Tabiz, Teheran, Chervan, Cazac, Chirac, etc., que vende a precios muy bajos para dar a conocer estas maravillosas obras y de procedencia garantida.

¡A SABOREARSE!—

Hay una expresión muy chilena para significar lo rico o exquisito de algo que se come con placer o que está especialmente preparado, entonces es cuando se dice: "está de chuparse los dedos". Pues bien, así hemos oído con frecuencia decir a las personas que son clientes del **Petit Savoyard, calle de Merced 808 esquina de San Antonio.** Este es el más antiguo y acreditado negocio en comestibles de Santiago, donde siempre hay los mejores y más variados fiambres, toda clase de exquisitos platos preparados, abundancia de ricas y sazonadas frutas, conservas importadas, variedades de vinos y licores y los especiales pollos cebados al spiedo, que nadie logra igualar, mariscos frescos.

No hay que confundir esta casa con otras vecinas. Si no la conoce fíjese bien y quedará gratamente sorprendida por la variedad, calidad y sobre todo por los precios.

COMTESSE IVON.

La tos es una senal de alarma Acuda Ud en socorro de su organismo con las PILDORAS PECTORALES del Dr SCOTT

SE APROXIMA EL AÑO NUEVO

Usted debe celebrarlo dignamente, concurriendo a cualquiera de las **PASTELERIAS DE RAMIS CLAR,** a tomar los ricos helados y los más finos pasteles.

NOTA.—Para el día 31 y 1.o de Enero habrá un servicio especial de pastelería, capaz de satisfacer a todo Santiago.

BAILE

Cursos rápidos en privado o colectivos. Estilo sencillo y elegante. Las clases pueden ser a cualquiera hora del día.

Próximamente se iniciará la temporada con un gran baile que dará este profesor en un centralísimo local.

Prof. M. AGUILAR.—Gálvez 119

Dr. OSCAR BEZANILLA
DENTISTA

Extracciones absolutamente indoloras. Incrustaciones, Puentes, Coronas, Placas.

ROSAS 1210, ESQUINA MORANDI

Teléfono 455.—Santiago.

COCINAS A GAS

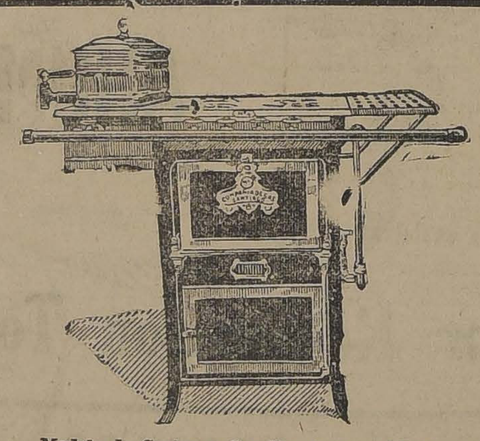

Modelo de Cocina a Gas N.o 4 con caldero

LA COCINA A GAS CON EL NUEVO SISTEMA DE "QUEMADOR ECONOMICO"

Le proporcionará a usted

Limpieza y mayor economía

Compañía de Consumidores de Gas

SANTO DOMINGO 1061

PROPIEDADES

Impóngase usted de los avisos económicos que publica la oficina

EDUARDO PRADO B. y Cía.

1237—HUERFANOS—1237

CREE UD.

que los buenos géneros de seda que ha comprado han sido importados? No. Son de la

Fábrica Chilena de Sederías

SASTRES

Forros de todas clases, mejores y más baratos que los importados. FABRICA CHILENA DE SEDERIAS.

Representantes en Santiago: GERMAN LACLAUSTRA, ESTADO 32, OFICINA 36

MUEBLES

de todos estilos a precios bajísimos, vende

La Universal

CATEDRAL 1131

FRENTE AL CONGRESO

Damos facilidades en el pago. Entrega inmediata.

CALZADO Y CORSES

SOLO A $ 19.80

Este lindo modelo de corsé sólo vale $ 19.80, y por reformas del local y conclusión de nuestro giro de zapatería liquidamos, sin reparo en los precios, toda nuestra existencia del rico calzado "COLLE" legítimo.

¡OJO; Saldos de números chicos, a $ 12.00 el par, en lona blanca y cabritillas.

FABRICA DE CORSES

SAN ANTONIO 98, ESQ. MONEDA

Casa Oyanguren

—::— DELICIAS 3015 —::—

LIQUIDACION POR BALANCE, SOLO POR LOS DIAS 29, 30 Y 31. — ROPA PARA CABALLEROS

Ternos vestón casimir pura lana, talle 40 al 52, $ 110 cada uno; Pantalones en género kaki, $ 12 cada uno; En rica casimeta rayada, $ 14.90 cada uno; Vestones de brin, kaki y piel blanca; guarda-polvos y combinaciones para mecánicos Trajecitos para niños de 3 a 14 años, diversas formas, en casimires de lana, brines, casinetas y género kaki a precios verdaderamente asombrosos.

Saldo Sombreros paja Canotier, a $ 5 y $ 10 cada uno.

Ropa blanca para señoras, surtido completo.

Vestiditos y toda clase de ropa para niñitas.

Se liquidan 300 batas a $ 18.80 cada una; y 200 a 14.90.

TODA LA MERCADERIA ESTA REBAJADA EN 40 o|o DE SU PRECIO

—::— DELICIAS 3015 —::—

$ 108.00 EXCUSADOS

DE PATENTE

COMPLETOS

COMPRENDEN:

TAZA IMPORTADA.

ESTANQUE DE FIERRO FUNDIDO DE 18 LITROS

BAJADA DE PLOMO.

ASIENTO BARNIZADO.

—:— PIDALOS DE —:—

SANTIAGO WEBB & Co.

CASILLA 1767. — ESTADO 156-170. — TELEFONO INGLES 3176 - 3177

Termas de Chillán

RECONOCIDAS COMO LAS MEJORES DEL MUNDO, SON LAS QUE POSEEN MAS RADIUM

ENFERMOS: Sanarán cualesquiera que sean sus enfermedades. Renuevan la sangre, los órganos enfermos o debilitados. Prolongan la juventud. Alargan la vida.

TURISTAS: Desde la ciudad de Chillán el viaje es un delicioso paseo en tren y automóvil. Maravillosos paisajes en los alrededores de las Termas. Comida espléndida. Orquesta. Bailes y entretenciones.

SERVICIO MEDICO: Especializado para curar toda enfermedad por crónica que sea, por medio de las poderosas aguas de azufre, potasa, magnesia, hierro, etc. de estas Termas, todas con gran cantidad de radium ,como igualmente por los baños de vapores sulfurosos con radium.

AGRICULTORES Y MINEROS Y SUS FAMILIAS: Para asegurar por algunos años una salud perfecta que evite las epidemias y resista a las enfermedades, deben pasar una temporada en las Termas. Así no se enfermarán ni Uds. ni sus familias, lo que es importantísimo, ya que las distancias de sus haciendas o minas hasta los centros poblados, hacen difíciles las curaciones.

LOS HOMBRES DE TRABAJO, LAS PERSONAS DEBILITADAS OBTENDRAN PODEROSAS FUERZAS PARA GOZAR AMPLIAMENTE DE LA VIDA

EN NINGUNA PARTE DE CHILE NI DEL MUNDO PODRAN OBTENER HOMBRES Y MUJERES UN BENEFICIO MAS GRANDE PARA SU VIDA QUE EN LAS TERMAS DE CHILLAN

Pida datos a:

CHILLAN, Casilla 316 — SANTIAGO: Huérfanos 1153 — VALPARAISO: Cochrane 592 — CONCEPCION: Marcos Band

VALPARAISO

DE NUESTROS CORRESPONSALES

La próxima fiesta de beneficencia en el Club Valparaíso

A BENEFICIO DE LA SOCIEDAD "CONSULTORIO PARA MADRES Y NIÑOS"

El Directorio de la Sociedad "Consultorio para Madres y Niños" ha organizado para el próximo Martes 30 del presente en los salones del Club Valparaíso, un té y baile que ofrecerá a sus miembros y relaciones, con el objeto de allegar fondos a fin de poder realizar en el año 1925 una amplio labor en favor de las madres y niños indigentes.

El té, que será únicamente para los miembros del Consultorio, se servirá a las 5 P. M., y a continuación, a las 6.30, se dará comienzo al baile, al cual han sido invitadas numerosas familias de la sociedad porteña y viñamarina.

La fiesta será amenizada por una buena orquesta que ejecutará un vasto e interesante programa de música de concierto y de bailes.

Tenemos encargo del Directorio del Consultorio para Madres y Niños, de participar a los miembros de esta institución que deseen adherirse al té, que la lista de inscripciones se encuentra en poder de la secretaria, señora Donatila Katz de Salas, Condell N.o 246.

Las entradas para el baile, cuyo valor es de tres pesos para caballeros y de dos para las señoritas, están a la venta en casa de la señora secretaria y de la tesorera señora Clelia Z. de Zilleruelo, Plaza Aníbal Pinto 371, teléfono N.o 3350.

Se advierte, además, que habrá boletería en la tarde del Martes, en el Club Valparaíso, y que la tenida será en traje de calle.

En el Sea Side Park del Recreo

Inaugurada oficialmente la temporada de este espléndido balneario, sus diversos compartimentos se vienen siendo concurridos por gran cantidad de familias de nuestra sociedad.

Las reuniones sociales de la mañana y tarde, que se organizan después del baño, y que son amenizadas por la magnífica orquesta Davagnino, da ocasión para que la amplia sala de baile sea invadida por innumerables parejas que aprovechan las mejores danzas en boga.

El servicio de buffet unido a las comodidades introducidas en este establecimiento, la indican como el predilecto de nuestros veraneantes.

Para la noche del 31 del actual y 1.o de Enero próximo, se ha confeccionado atrayentes festivales en que tomarán parte además de la orquesta del balneario una buena banda de músicos.

Matrimonio Buchanan Schrader-Fell Oxley

En la tarde de ayer fué bendecido en la Parroquia de Viña del Mar, el matrimonio del señor Jorge Buchanan Schroder con la señorita Sylvia Fell Oxley.

Sirvieron de padrinos por parte de la novia, el señor Renald Fell Oxley y la señora Maude Oxley de Fell; y por el novio, el señor Oscar Balaresque y señora Sofía Buchanan de Balaresque.

Testigos en la ceremonia religiosa fueron los señores Cecil Fell Oxley y Juan Braun por la novia, y los señores Carlos Balaresque Buchanan y J. Gerard Simpson por el novio.

En el acto civil fueron testigos los señores Herber Oxley, Sydney Ireland, Nicolás Anguita y Gibert Wallace.

Acompañaron a la novia como damas de honor y pajes: Luis Fell Oxley, Elena Balaresque Buchanan, Patty Rawson Mac Kay, Doreen Oxley Donald, Jessie Oxley Donald, Martina Soublette Bravo y Jorgecito Howard Balaresque.

MOVIMIENTO DE VAPORES

Valparaíso, 27 de Diciembre

AYER SALIO:
El Río Bueno para Caleta Buena.

EL LUNES SALDRA:
El Tarapacá para Caleta Buena.

EL MIERCOLES SALDRAN:
El Ebro para Nueva York.
El Mercedes para Iquique.
El Flora para Iquique.
El Quito para Arica.
El Valparaíso para Arica.

La Liga de Empleados Públicos de Chile

Ya está enteramente acordada la formación de la institucrón que se denominará Liga de las Asociaciones de Empleados Públicos de Chile, sólo falta, para el término de su organización, el nombramiento de las comisiones encargadas de la propaganda y de la formación de una gran asamblea general en que participarán los elementos de todo el país.

El Martes próximo, en el local del Cuerpo de Vistas de la Aduana, se celebrará una nueva reunión para presentar a la consideración de los miembros el reglamento por el que se regirá la institución hasta su conformación definitiva.

Notas sociales

ENFERMOS. —Continúa delicado de salud el doctor don Julio C. Zilleruelo.
—Mejor sigue el señor Fernando Rioja Ruiz, que fué operado en el Pensionado Van Buren.
—Mejor se encuentra el señor Luis Peebles M.

VIAJEROS.—Regresó de Santiago el señor don Augusto Bruna.
—En Viña del Mar se encuentran don Carlos Izquierdo T., señora Raquel Rozas de Izquierdo e hijo.
—Regresó de Santiago la señora Ana Gómez Lobo de Pardo.
—Se encuentra en este puerto el señor Jorge Martin C.

MATRIMONIO.—El 24 del actual se efectuó el matrimonio del señor Francisco de P. Flores Olguín con la señorita Sara Gutiérrez Durán.

EL INTENDENTE DE LA PROVINCIA —En el expreso de la mañana de ayer regresó de Santiago, el Intendente de la Provincia, Almirante don Guillermo Soublette.

MATRIMONIO CONCERTADO. —Ha quedado concertado en este puerto, el matrimonio del señor Heinz Block con la señorita Lucy Weis Mattenschn.

TALCA

Noticias de Talca

TALCA.—De poco más de un centenar de profesores primarios que existen en esta ciudad, 30 de éstos están mal clasificados.
—El representante general de la Viña de Lontué ha informado, que a pesar de haber sido de grandes proporciones, no afectará a la regularidad de sus servicios.

ÑUBLE

Noticias de Ñuble

CHILLAN. —Se informa que irían bien encaminadas las gestiones para llegar a la unificación del Partido Liberal, en esta ciudad.
—El Partido Conservador ha resuelto llevar como candidato a diputado por este departamento, al señor José Francisco Urrejola.
—Con un espléndido acto literario-musical, al que asistieron las autoridades, la Escuela Normal de Preceptoras de esta ciudad, despidió a los nuevos maestros, que abandonan este año las aulas.

VALDIVIA

Noticias de Valdivia

VALDIVIA—En la quinta Harnecker, con todo lucimiento, se llevó a cabo la celebración de la Pascua Policial.
—Ayer se verificó la colecta pro-reconstrucción del "Huáscar", erogacin que por disposición de la Intendencia, se había atrasado varios días.

LLANQUIHUE

Noticias de Llanquihue

OSORNO.—Hoy se verificará en el Stadium Hollstein, el gran concurso hípico organizado a beneficio del cuartel de carabineros y asociación de boys scouts.
—En el encuentro de foot-ball sostenido entre las asociaciones de Valdivia y Osorno, venció la primera por 4 puntos, contra 2.

PUERTO MONTT.—Se ha dirigido a Santiago el Intendente de la provincia, señor Vicente Fernández Rocuant, obedeciendo a instrucciones del Gobierno.

Asociación de Productores de Salitre

Las cotizaciones del producto en el día de ayer son las siguientes:

A) De Londres.—Salitre: Continúa la depresión del mercado.

B) De Nueva York.—Salitre: De 95 por ciento, las 100 libras, por lotes de carro completo ex-vapor puertos del Atlántico dolares 2.40 a 2.50. (Cotización última dolares 2.46 a 2.50).

Sulfato de amoníaco: Sin alteración. (Cotización última dólares 2.60 a 2.65 a granel en las fábricas y dolares 3 a 3.05 ensacado en puerto).

Fletes: Dólares 5.25 a 5.50. (Cotización última dólares 5.25 a 5.35, la tonelada inglesa).

ACTIVIDADES EN LA MARINA DE GUERRA

UNA MANIOBRA DE ATAQUE SUBMARINO

Poco antes de las ocho de la noche entraron ayer al puerto los submarinos que componen la escuadrilla que comanda el capitán de corbeta señor Arroyo, efectuaron algunos ejercicios prácticos y juego tácticos en la alta mar que comprenden los puertos de Coquimbo y Los Vilos.

Antes de entrar al puerto, siguiendo el programa de ejercicios que había dispuesto la Superioridad Naval, efectuaron un simulacro de ataque al acorazado "Almirante Latorre" que se encuentra al ancla en esta bahía.

Los ejercicios del caso se efectuaron con el mayor éxito a la entrada de la bahía. Contrarrestó el ataque submarino la escuadrilla de cazatorpederos que tiene como buque insignia al "Williams" y el bote volador "Guardia Marina Zañartu", que volando sobre el sitio en que evolucionaban daba aviso inalámbrico de sus movimientos a la flotilla de defensa.

Minutos antes de las ocho de la noche, terminados ya los ejercicios, los submarinos entraban al puerto fondeando junto al molo de abrigo.

¡ANOTE! Despacho de Aduana
SOC. AN.
CAJA COMERCIAL
BLANCO 891
TEL. INGL. 673 - CAS. 6A

VALPARAISO
DIRECTIONES
ANOTE EN EL ACTO

La Liga de los Arrendatarios

Ayer tarde celebró su segunda sesión pública de propaganda la Liga de los Arrendatarios, en uno de los cerros más populares de este puerto.

La Junta Local del Puerto

El Viernes próximo celebrará sesión la Junta Local del Puerto para tratar lo relativo a la petición que elevará a la Junta de Gobierno solicitando facultades para relacionarse con el Ministerio del ramo en forma independiente.

El nuevo Intendente Municipal

En la tarde de ayer se hizo cargo de su puesto el nuevo Intendente Municipal, don José Fabres Pinto, en reemplazo de don Carlos Van Buren, que renunció por motivos de salud.

El Superintendente de Aduanas

En la próxima semana se dirigirá a Santiago el Superintendente Interino de Aduanas, don Marcos Walton Green.

El señor Walton irá a la capital para conferenciar con el Ministro de Hacienda acerca de los presupuestos de Aduanas del año venidero.

En la Escuela de Mecánicos de la Armada

Hoy en la tarde se efectuará en la Escuela de Mecánicos de la Armada la repartición de premios a los alumnos que se destacaron en el año escolar que acaba de terminar.

A este acto concurrirán los altos jefes de nuestra Marina de Guerra.

AVISOS DE VAPORES

P. S. N. C.
VAPORES PARA EUROPA
Orcoma. . 3 Enero
Ortega . . 17 Enero
Orita 31 Enero
1 P. M.
Para Antofagasta, Mejillones, Iquique, Arica, Mollendo, Callao, Balboa, Cristóbal, Habana, Coruña, Santander, La Rochelle, Pallice y Liverpool.
VAPORES PARA NUEVA YORK
GRANDES REBAJAS DE PRECIOS
Ebro. . . . 31 Diciembre
Essequibo. 28 Enero
Ebro. . . . 25 Febrero
1 P. M.
Para Antofagasta, Iquique, Arica, Mollendo, Callao, Salaberry Paita, Balboa, Cristóbal, Habana y Nueva York.
The Pacific Steam Navigation Company
SANTIAGO VALPARAISO
AGUSTINAS 1017—CASILLA 536 CALLE BLANCO - CASILLA 24-V
Sub-Agentes en Santiago
TRANSPORTES UNIDOS
ESTADO ESQUINA DELICIAS
EXPRESO VILLALONGA
AGUSTINAS 840

LOS MEJORES REGALOS PARA AÑO NUEVO
SON LOS ARTEFACTOS ELECTRICOS
CON ELLOS PRODUCIRA USTED EN SU CASA LA LIMPIEZA, LA COMODIDAD Y LA ECONOMIA, Y HARA UN REGALO VERDADERAMENTE UTIL Y HERMOSO
MODERNICE SU HOGAR: ELECTRIFIQUELO
COMPAÑIA CHILENA DE ELECTRICIDAD LIMITADA .—:— SANTO DOMINGO Y SAN ANTONIO.

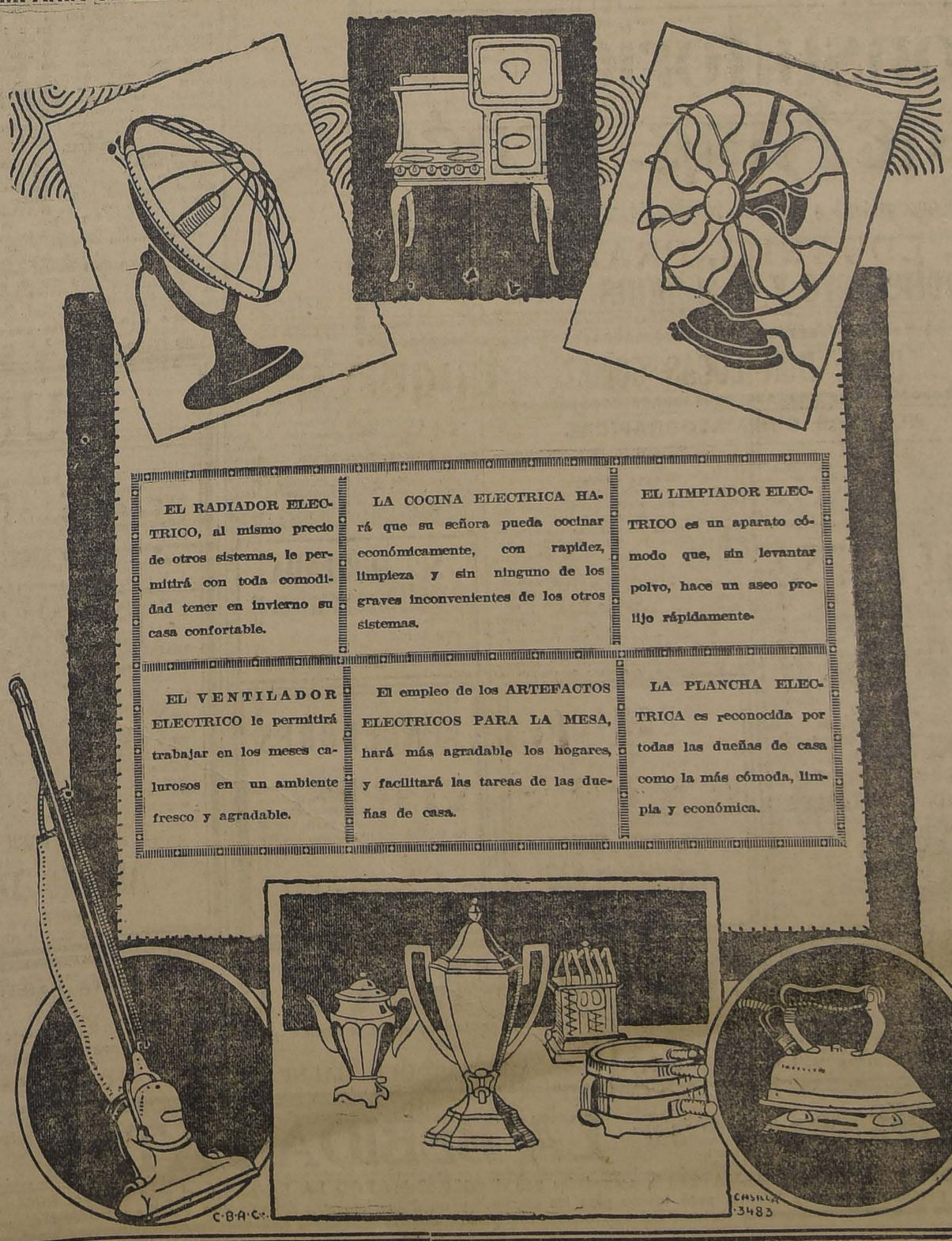

EL RADIADOR ELECTRICO, al mismo precio de otros sistemas, le permitirá con toda comodidad tener en invierno su casa confortable.
LA COCINA ELECTRICA HARÁ que su señora pueda cocinar económicamente, con rapidez, limpieza y sin ninguno de los graves inconvenientes de los otros sistemas.
EL LIMPIADOR ELECTRICO es un aparato cómodo que, sin levantar polvo, hace un aseo prolijo rápidamente.
EL VENTILADOR ELECTRICO le permitirá trabajar en los meses calurosos en un ambiente fresco y agradable.
El empleo de los ARTEFACTOS ELECTRICOS PARA LA MESA, hará más agradable los hogares, y facilitará las tareas de las dueñas de casa.
LA PLANCHA ELECTRICA es reconocida por todas las dueñas de casa como la más cómoda, limpia y económica.

INFORMACIONES DEL INTERIOR

El Círculo Femenino de Acción Social

CLAUSURA AYER SUS LABORES DEL AÑO CON UNA INTERESANTE VELADA

El Círculo Femenino de Acción Social, institución formada por el elemento femenino de mayor realce en el seno de la sociedad porteña, clausuró ayer sus labores del año con una interesante velada en uno de los teatros locales.

Por las múltiples simpatías con que cuenta en la sociedad y en el mundo obrero femenino donde ha desarrollado su acción la velada del Círculo Femenino tuvo una numerosísima asistencia.

Se dió principio a la velada con un interesante discurso de su presidenta, siguiéndose interesantes números musicales y de declamación por el profesor en este ramo del Ateneo de este puerto, señor don Alberto Riess.

El Pbro. don Guillermo Viviani dictó una interesante conferencia acerca del fascismo en la ideología, en la práctica y en su fuerza organizada contra el comunismo.

Las irregularidades en el correo principal

En la mañana de ayer el juez del crimen señor Gregorio León Villarroel, que entiende en el proceso por irregularidades en el Correo Principal de este puerto, efectuó una visita de inspección a la Sección Certificados Internacionales. Se impuso personalmente del movimiento de la oficina y de la forma en que se lleva su contabilidad.

En la tarde, después de tomar una nueva declaración al detenido don Juan Schertzer firmó el decreto por el cual le encarga reo por el delito de defraudación.

Compañía de Vapores
HAMBURGO SUD - AMERICANA
VIAJES RAPIDOS CON LOS VAPORES DE GRAN LUJO
"CAP"
PROXIMAS SALIDAS
De Buenos Aires a Hamburgo con escalas en Montevideo, Santos, Río de Janeiro, Lisboa, Vigo, BILBAO-BOULOGNE-SUR MER (VIA PARIS), y de Buenos Aires directamente a Vigo, Coruña y Hamburgo.
MONTE SARMIENTO. . . .20,000 ton. 27 de Diciembre
ANTONIO DELFINO. . . .20,000 ton. 15 de Enero
CAP POLONIO. . . . . .30,000 ton. 5 de Febrero
CAP. NORTE. . . . . .20,000 ton. 26 de Febrero
WEBER Y Cía.
AGENTES GENERALES
SANTIAGO Galería San Carlos 31
VALPARAISO Blanco 817
CONCEPCION B Arana 251
Sub-Agentes en Santiago: A. SALA y Cía. Huérfanos N.o 780

GRACE LINE
LA LINEA DE VAPORES CON ITINERARIO FIJO
Servicio quincenal de los lujosos vapores "SANTA", entre la costa del Pacífico y New York.
Servicio rápido de pasajeros y carga para Antofagasta, Iquique, Arica, Mollendo, Callao, Salaverry, Talara, Balboa, Cristóbal y
NEW YORK
SERVICIO DE CANTINA. — COCINA INMEJORABLE.
SANTA ELISA
saldrá de Valparaíso el Miércoles 7 de Enero, a la 1 P. M.
PROXIMAS SALIDAS
"SANTA LUISA" . . . Enero 21, a la 1 P. M.
"SANTA TERESA" . . . Febrero 4, a la 1 P. M.
"SANTA ANA" . . . Febrero 18, a la 1 P. M.
AGENTES GENERALES DE LA CUNARD LINE
GRACE y Cía. (CHILE) S. A.
HUERFANOS 1087. — SANTIAGO.

SOCIEDAD MARITIMA Y COMERCIAL R. W. JAMES Y CIA.
LINEA DE VAPORES RAPIDOS DE PASAJEROS
"FLORA"
SALDRA EL MIERCOLES 31 DE DICIEMBRE, A LAS 6 DE LA TARDE para Coquimbo, Huasco, Caldera, Taltal, Antofagasta, Mejillones, Tocopilla e Iquique
Recibe carga desde el Martes 30 de Diciembre por el Sitio del Malecón N.o 24, frente a calle Molina.
Por fletes, pasajes y demás pormenores, verse con:
SOCIEDAD MARITIMA Y COMERCIAL R. W. JAMES y Cía.
Av. Errázuriz 1014. Tel. Inglés 3652
VALPARAISO
LUIS A. GONZALEZ C.
Bandera 152. Teléfono Inglés 2166
SANTIAGO

Cía. Sud-Americana de Vapores
Línea de vapores con itinerario fijo y la más rápida a Nueva York
EN 18 DIAS
con escala en Antofagasta, Iquique, Callao, Paita y Cristóbal
Próximas salidas
"ACONCAGUA" Sábado 17 Enero, 1 P. M.
"TENO" Sábado 14 Febrero, 1 P. M.
POR ESTA LINEA SE VENDEN PASAJES DIRECTOS A EUROPA EN COMBINACION CON LA
CUNARD LINE
SERVICIO A GUAYAQUIL
con escalas en Coquimbo, Antofagasta, Gatico, Tocopilla, Iquique, Caleta Buena, Arica, Ilo, Mollendo, Chala, Pisco, Tambo de Mora, Callao, Salaverry, Pacasmayo, Eten, Pimentel, Paita y Guayaquil.
Próximas salidas
"AYSEN" Viernes 9 Enero, 4 P. M.
"PALENA" Viernes 23 Enero, a las 4 P. M.
SERVICIO A PIMENTEL
con escala en Coquimbo, Huasco, Caldera, Chañaral, Taltal, Antofagasta, Iquique, Pisagua, Arica, Ilo, Mollendo, Chala, Lomas, Pisco, Cerro Azul, Callao, Huacho, Supe, Huarmey, Casma, Samanco, Chimbote, Salaverry, Pacasmayo, Eten y Pimentel.
Próximas salidas
"MAPOCHO" Viernes 2 de Enero, 4 P. M.
"MAIPO" Viernes 16 de Enero, 4 P. M.
Al solicitar su pasaje, es indispensable la presentación del certificado de vacuna.
WESSEL, DUVAL y Cía.
HUERFANOS ESQUINA DE MORANDE, AGENTES.
COMPAÑIA TRANSPORTES UNIDOS
Estado esquina Delicias, Sub-Agentes.

Linder triunfa ampliamente en La Comedia

El éxito ruidoso de hilaridad alcanzado por Fernando Linder en su presentación en el escenario de La Comedia, se confirmó anoche ampliamente, ante una concurrencia selecta que casi llenaba la sala. Después de una graciosa comedia interpretada por muy celebrados elementos, entre los que se cuentan Hortensia Martínez Zamora y Carmita Domenech, Linder dió comienzo a su atrayente y novedoso programa de imitaciones. El público rió ruidosamente durante todo el espectáculo de este artista, que ofreció las más hilarantes imitaciones de animales.

Linder dará hoy dos funciones, vermouth y nocturna, con un programa de gran novedad y mucha atracción. En ambas funciones iniciará los espectáculos el conjunto de comedias antes mencionado, con la bonita comedia "El amor que huye".

"Con permiso de ustedes", sigue en el cartel de Santiago

La revista de actualidad que acaban de estrenar en el Santiago los mismos autores de la obra de gran éxito "Con permiso de Don Juan Luis", ha alcanzado una aceptación entusiasta, que se hace cada día más evidente.

Hoy se repite "Con permiso de ustedes", en matinée, vermouth y nocturna, yendo acompañada en la función de las 3 por la picaresca revista "El sanatorio del amor" y en las otras dos funciones, por "Las Corsarias", uno de los éxito más justificados de la compañía del Santiago.

—Se ensaya la popularizada zarzuela "La Corte de Farraláz", obra de mucha picardía y de notable música.

—En las tres funciones de hoy la compañía ofrecerá varias sorpresas con ocasión de ser el día de los inocentes, por lo que el público tendrá nuevos motivos para reir.

Teatro Principal

"AU CHAT NOIR" ESTRENA HOY: "POR TOCAR LA TROMPETA"

Sigue actuando con mucho éxito la "Compañía Au Chat Noir" en el Principal. Para esta tarde, en la vermouth se anuncia el estreno de un vodevil muy divertido, se titula "Por tocar la trompeta...!

Este vodevil es de tendencias ejemplares, casi ingenuo y sencillo, edificante contra la irreflexión y la ligereza, y contra las modernas costumbres de materializar lo que sólo debe hacerse por afecto puro.

"Por tocar la trompeta se representa también esta noche. Durante los intervalos se sortearán entre los asistentes los "Cojines de Félix", el famoso gato que trae la suerte.

La Compañía ensaya activamente un vodevil de gran aparato escénico y de trucos y sorpresas, se titula "El asalto de Versailles.

SETIEMBRE: HOY: Vermouth y Noche PLATEA, $ 2

La extraordinaria película Paramount Especial

EXPERIENCIA

— POR —

NITA NALDI, MARJORIE DAW y RICHARD BARTHELMESS

La eterna historia de los jóvenes que no escuchan los consejos de la experiencia, sino de descabellada ambición por la conquista del dinero y del placer...

Nota.—Esta película fué estrenada a $ 5 platea, y se da ahora a precio conveniente por la rebaja anual de tarifa en Verano.

Pasado mañana debuta Retes-Jarque en el Coliseo

El Martes próximo reaparece en el Coliseo Nacional la compañía de operetas que dirigen Rogel Retes y Vicente Jarques, artistas estimados y aplaudidos en nuestros principales teatros.

El conjunto Retes Jarque se presentará reforzado y dadas las simpatías que gozan en el barrio su éxito puede considerarse asegurado.

El tenor Arturo Gozalvez llega mañana de Buenos Aires, a donde fué en busca de novedades para la temporada que hará la compañía.

De los nuevos elementos, recordamos a las simpáticas hermanas Cappa, que tan destacada actuación tuvieron en el conjunto que dirigía Italo Bertini.

En nuestra edición de mañana publicaremos el elenco completo y las obras nuevas que estrenará en la temporada y una de las cuales es la gran revista opereta "Ven amor", que sólo da la compañía que dirige la actriz mexicana Esperanza Iris.

Teatro Victoria

LAS DOS FUNCIONES DE HOY DE LI-HO-CHANG

Con mucho éxito sigue actuando en la elegante sala de la calle Huérfanos el aplaudido artista chino Li-Ho-Chang, presentando diariamente nuevos trucos que dejan el público verdaderamente apasmado. Cuando alguno del público pretendía haber cogido a Li-Ho-Chang en alguna trampa resultaba que el cogido en la trampa era el público que se quedaba viendo a Li-Ho-Chang con un palmo de narices ante sus burlonas excusas, y que llegó a bajar a la platea para darse el gusto de hacer reir a sus espectadores llenándolos al mismo tiempo de asombro.

Hoy habrá dos interesantes funciones con un programa variado y novedoso. A las seis de la tarde una función vermouth y en la función nocturna varios estrenos.

RAULI Y LINGUE

MACH. 1x2 1|2, A $ 0.70 CADA UNO

Barraca LA REPUBLICA

Domeyko 2354 — Teléf. 182

O'HIGGINS: HOY

Vermout y Noche

PLATEA $ 2

Fca. BERTINI

— EN —

LA MUJER Y EL DIABLO

La novela de una mujer que encontró la manera de volver a ser joven y hermosa.

BRASIL

Hoy, Vermoutth y Noche

PLATEA $ 2

LA ALEGRIA DE VIVIR

Novela de BORDEAUX

— POR —

ALBERTO COLLO

MATINEE

A LAS 2 1|2

SETIEMBRE BRASIL Y O'HIGGINS

Los terroristas de California

— POR —

NEVA GERBER y BEN WILSON

Programa Cómico Universal

¿QUIERE Ud. PASAR ALEGREMENTE EL DOMINGO, ASISTA HOY AL

ESMERALDA

El teatro más hermoso de Santiago — Record — de público — Autobus cada minuto

COMPAÑIA DE OPERETAS GIRONELLLA-CORTADELLAS

MATINEE A LAS 2 — LA BAYADERA

VERMOUTH A LAS 6 — LAS CORSARIAS

NOCHE A LAS 9.20 — LA GEISHA

Localidades numeradas en venta en la Confitería Olympia — PLATEA $ 3

MARTES: "AMAME ALFREDO"

Circo Jockey Club

HOY MATINEE INFANTIL

El público y familias de la sociedad continúan favoreciendo el espectáculo que la Empresa Pellegrini Razzore presenta noche a noche con éxito en su local Cienfuegos y Alameda.

El elenco gaucho, con sus canciones, bailes de moda y el Pericón; los Razzore, Mr. Boby, Miss Edith con su original y extraño número de gatos y ratones amaestrados; la troupé rusa Balesiki, los celebrados cómicos Gallito, Chalupín y Totó, continúan con sus atracciones dando amenidad al espectáculo.

Hoy matinée, a las 3.30 con programa variado y participación del formidable trío de risa y en la noche presentación de toda la compañía, finalizando con el Perichón argentino.

La Compañía Cortadellas-Gironella da hoy tres funciones en el Esmeralda

Hoy el programa dominical está formado en la siguiente forma: Matinée, la triunfal opereta de Emmerich Kallmann, "La Bayadera" y en la que dan especial relieve a los tipos a su cargo, Aurora Cortadellas, Carmen Martínez, Gironella, Ureta y Soto.

En la vermouth se repiten "Las Corsarias", obra que como decimos más arriba gusta extraordinariamente por la forma destacada de la interpretación.

En la noche va la opereta inglesa de Sidney Jones "La Geisha" y en la que obtienen un señalado triunfo como cantante Carmen Martínez. Los roles episódicos están a cargo de Aurora Cortadella, Eloísa Iturrat, Tejel, Soto, Benach y Gironella.

Temporada de Revistas en el Esmeralda

La dirección del Esmeralda, en su anhelo de ofrecer al público del barrio los mejores espectáculos que vengan a los teatros centrales no ha trepidado en contratar para que reemplace a la Compañía Cortadellas-Gironella, a la Compañía de Revistas que dirigen los hermanos Messuti.

Este conjunto será reforzado con varias figuras que llegarán de Buenos Aires y que gozan de prestigio en los círculos teatrales de la metrópoli argentina.

La Compañía, además de las obras de gran aparato, dará especial importancia a los estrenos de revistas nacionales, dando así un fuerte impulso a la producción criolla.

La Compañía Messuti debutará en el Esmeralda el 7 de Enero.

DOBLE MATINEE A GRAN ORQUESTA, A LAS 3 P. M.

ESPECTACULO SELECCIONADO PARA NIÑOS

FASCINACION DEL ORO

Continúa esta interesante novela de aventuras por Carmel Myers, en su segunda parte y la comedia de luchas, deportes y proezas.

¿POR QUE TRIUNFA EL YANQUI?, por Kenneth Mac Donald.

IMPERIO-HOY

CHILEAN CINEMA CORPORATION

FUNCIONES SOCIALES DE LUJO: 6.30 Y 9.40

METRO SCLECT-CLASSICS

presenta su hermosa alta comedia de lujo y de ambiente aristocrático:

EL IDILIO DE UNA ESPOSA

EMOCIONANTE COMPLICACION SOCIAL POR CLARA KIMBALL YOUNG

MIERCOLES 31

DIA DE MODA

ULTIMO ESTRENO DE 1924

EL VALS DEL DESTINO

Creación de la magistral protagonista de "LA VUELTA AL NIDO": MARY ALDEN

DRAMA DEL GRAN REGINALD BARKER, HONDO Y MORAL, PERO NO RECOMENDABLE PARA MENORES DE 16 AÑOS

Aprobada por la Censura Argentina (país de origen) y elogiada unánimemente por la crítica de ese país

Aprobada dos veces por la Censura Municipal de Santiago y suspendida a pedido de una comisión de señoras

Aprobada nuevamente después de personal revisión del señor Intendente Municipal de Santiago

El Consultorio de Mme. Renée

La película-faro que evitará a muchas jóvenes inexpertas el naufragio de su honra.

Martes: Setiembre y O'Higgins

Espectáculo de Aurelio Valenzuela B. y Cía.

Te Kandegama da premios.

RODRIGONES

PARA VIÑAS

BARRACA Y FABRICA

LA REPUBLICA

LUNES: DON LUCAS GOMEZ

NOTICIAS CINEMATOGRAFICAS

SPLENDID

En la sección de moda especial a las 6.30 y segunda de la noche a las 10.30 se exhibe por última vez la grandiosa super producción Paramount, que ha batido el récord de los éxitos alcanzados últimamente, titulada "Al abordaje".

Efectivamente: Rodolfo Valentino y Dorothy Dalton, la hermosa gran actriz americana son los protagonistas enviadiables de esta hermosa película, que ha dirigido él mismo que tal hizo en "La cautiva del caudillo moro", George Melford, y quien es considerado en los Estados Unidos, como uno de los más hábiles meteur en scene de la pantalla.

En la selecta a las 5 P. M. y primera de la noche a las 9.30 P. M., se exhibe el hermoso y emocionante drama pasional titulado "La hija del dragón", creación magistral del gran actor Sessue Hayakawa, el inolvidable intérprete de "La Batalla".

En la matinée a las 3 P. M., se exhiben tres colosales films, a saber: "Compañeros de armas", emocionante drama de cow-boys, argumento de nobleza, valentía y desarrollado en el Far West y del que es intérprete el famoso actor Tom Mix, y las graciosas cómicas "Pepe gasolina", producción Paramount en 5 actos, que es la mejor y más graciosa de las interpretadas por el popular y simpático gordo Tripitas, y la más cómica creación de Johnny Hines, "Un Domingo entre chiflados', obra verdaderamente genial y que ha hecho reir a gritos al público del Splendid. Los precios de esta colosal matinée son los corrientes de todos los Domingos. El programa ha sido aprobado por la Censura y es especialmente apropiado para niños.

SALA IMPERIO

Matinée: "La fascinación del oro", por Carmel Myeres, y "Por qué triunfa el yanqui", por Konneth Mac Donald. En funciones sociales: "El idilio de una esposa", estreno Metro, por Clara Kimball Young.—Siguiendo con su norma de seleccionar cuidadosamente los espectáculos destinados a ser vistos por menores de edad, la dirección de la Sala Imperio, ha preparado para su matinée de hoy, que será a gran orquesta un programa sumamente atrayente, novedoso y positivamente moral, que, con su amenidad intensa y variada en emociones, ofrece beneficiosos ejemplos a la espectación de los niños. Este programa lo componen la segunda función de la novela de aventuras: "La fascinación del oro", que con tanta aceptación viene siguiendo el público de todas edades y en que triunfan una vez más por su arte especial, Carmel Myeres y Wallace Mac Donald. Esta parte comprende tres capítulos nutridos de buen sensacionalismo y de trama claramente moral en donde se asiste a la persecución del mal y a la lucha por la justicia y la fe. Con este film serial ha de recxhibirse también la hermosa obra estrenada ayer y que lleva el curioso título de "Por qué triunfa el yanqui", cuyos hechos tienden a demostrar cómo en los Estados Unidos la educación física e intelectual de los hombres, mezclada a las lecciones constantes de firmeza de carácter y de valentía que reciben, los conduce seguramente al triunfo de sus más caros ideales. Kenneth Mac Donald, apuesto galán que es tenido por un moderno Jorge Walsh y maestro en toda suerte de deportes, es el protagonista.

Las funciones sociales de lujo se harán con nuevo estreno de la acreditada marca Metro, una vredadera primicia artística en que vemos reaparecer, tan brillante y artista como siempre y ornada de sus habituales elegancias y de sus toilettes suntuosas a la eminente actriz que por tanto tiempo ha sabido mantener una supremacía muy clara sobre las de su rango: Clara Kimball Young. La nueva interpretación de "la Bertini americana" es la comedia dramática, titulada: "El idilio de una esposa", una obra que lleva al espectador a vivir y gustar de las frecuentes alternativas sentimentales que se producen dentro de la vida matrimonial y a presenciar el triunfo de la mujer verdaderamente enamorada. Se trata de una muy interesante producción que cuenta con todas las atracciones de la moderna cinematografía, destacándose, como siempre en la marca Metro, la elegancia de estilo y de formas, la mise en scene lujosa con sobriedad y una interpretación sobresaliente.

TRIS

Matinée. — Hoy estrena este teatro en la matinée infantil a las 2 1|2 en punto la sensacional super producción Fox titulada "La mano del amo", por el famoso y simpático Tom Mix y la encantadora Claire Adams; también se pasará otro drama de aventuras y cómicas de gran hilaridad. Especial y noche estreno de la super-producción de gran lujo titulada "Son para tí mis besos" interpretada por Mildred Harris.

MUNDIAL

"Son para tí mis besos" y "La alegría de vivir". — Con estas dos películas extraordinarias, hace sus dos funciones de especial 6.15 y noche 9.30 este concurrido teatro de la Plaza Almagro. "Son para tí mis besos" es una dulcísima película, inspirada en los tiernísimos afectos del alma, y que sondea los misterios de ésta, desde los albores de su infancia, hasta que despierta en ella el noble sentimiento del amor. "La alegría de vivir", es una lujosísima obra de lágrimas, dolor y fuertes emociones.

Matinée a las 2, el gran drama de box, luchas descomunales y gran risa titulado "El vencedor", por el aplaudido favorito Herbert Rawlinson; fin de "Videocq"; fin de la aplaudida serial "Las aventuras de un hípico" y Pirulita en "Santiaguito y la habichuela".

COLON

2 estrenos gigantes 2, presenta este elegante teatro de la Plaza Ecuador en sus dos funciones de especial 6.15 y noche 9.30 "Koenigsmark", la obra monumental del siglo, verdadera maravilla de lujo, riqueza, pasiones, amores, intrigas, hondas emociones, etc., se exhibe en este teatro como el más grandioso éxito de la temporada, teniendo en cuenta que ha sido aclamada por millones de personas de todos los países. Además, presenta la gran creación del incomparable y fiero Tom Mix, titulada "La mano del amo", drama de amores viriles.

Matinée de las 2. 4 películas4. Herbert Rawlinson en el sensacionalísimo drama de luchas formidables y titánicos matchs de box titulado "El vencedor", fin de la aplaudida serial "Las aventuras de un hípico", Pirulita, en "Santiaguito y la habichuela" y 4.a función de la intrigante serial porcal "Videocq".

DELICIAS

"Koenigsmark", "Los terroristas de California", "El vencedor", por Herbert Rawlinson; 4.a función de "Videocq", "El pirata" y "Compre un terreno". Estos grandiosos estrenos presenta este concurrido teatro de San Alfonso esquina Alameda en sus tres funciones de matinée, especial y noche de hoy.

Matinée a las 2.30, 4.a función de "Videocq", el gran drama de box y luchas por Herbert Rawlinson, "El vencedor", "Compre un terreno" y "El Pirata".

Especial 6.15 la monumental película que ha maravillado a un mundo entero por su fastuosidad "Koenigsmark" y 1.a función de la serial de aplausos irresistibles, titulada "Los terroristas de California".

Noche 9.30, "Koenigsmark" y la hermosa película de infinitas ternuras, besos y escenas de puro amor y sublimes afectos, "La mano que mece la cuna".

TEATRO SANTA LUCIA

HOY — Domingo 28, a las 9.45 — HOY

PLATEA $ 3.00

DESPEDIDA DE LOS APLAUDIDOS ARTISTAS

FRANCO CHOCANO

ESTRENO DEL CINE DE LA ADAPTACION DE LA FAMOSA NOVELA DE M. ROSTAND, TITULADA

PAXDOMINE

"EL HOMBRE QUE MATO"

GRAN BAILE

DE 6.30 A 8.30 P. M.

ORQUESTA ROYAL. — BANDA MILITAR.

Caballeros: $ 3. — Señoritas: $ 2.

TECNICO

para dirigir fábrica de tejidos, necesito. Exijo referencias de primer orden.

PAGO BUEN SUELDO

Agustinas 832

VENDEDORES

viajeros para el Norte y Sur con mucha práctica en artículos de tienda, que conozcan la clientela, necesito para venta de tejidos y ropa hecha, a sueldo o comisión.

Agustinas 832

SE ARRIENDA

espléndido y espacioso local para industria, al lado Estación Ñuñoa.

Tratar:

SANTO DOMINGO 784

FUNDOS

$ 250,000.—A PUERTAS CERRADAS EN LIMACHE.—140 HECTAREAS CON PARTE REGADA y de ricos suelos inmediatos a Estación. Viña y toda clase árboles frutales. Monte explotable. Chalet con linda vista y edificios. En el precio entran animales, maquinarias, enseres, útiles, vasija y derecho al 70 o|o de tres minas de oro.

$ 440,000.—EN RAMAL TRAIGUEN, MUY CERCA ESTACION.—500 HECTAREAS DE VEGAS DEL MAS ALTO VALOR Y 660 de planes, lomajes y cerros suaves, muy pastosos y especiales para crianza y engorda. Plantaciones frutales, viña. Espléndida casa con teléfono y toda clase edificios. Deuda casi $ 200,000. Es uno de los buenos fundos de la Zona, regable y valorizable.

$ 600,000.—EN TALCA AL LADO ESTACION.—400 CUADRAS BIEN REGADAS, 200 EMPASTADAS, y además, rulos planos, regables en el acto con sobrantes de agua.. Suelos acreditados para pastos y siembras. Plantaciones frutales, forestales. Casa nueva y valiosos edificios con luz eléctrica. Telégrafo, fuerza hidráulica. Muy importante industria. Fundo bien situado, de fácil subdivisión y también valorizable.

$ 820,000.—AL LADO ESTACION EN RAMAL MELIPILLA, MUY CERCA DE SANTIAGO.—253 CUADRAS PLANAS Y ACTUALMENTE REGADAS CON GRAN ABUNDANCIA. Capa arable profunda, de rica clase y de grandes rindes en siembras. Bien cerrado, apotrerado. Plantaciones. Casas modernas y buenos edificios. Deuda $ 300,000.. Fundo bien tenido y en precio muy inferior a las últimas ventas efectuadas en la Zona.

CON FACIL PAGO, OFRECE

Alfredo Tagle Rodríguez

CATEDRAL 1137. — CASILLA 3133

NECESITAMOS

Buenas operarias de ropa blanca

DELICIAS 2652

Pueden ganar cuarenta pesos semanales.

COMPRO

MAQUINA PARA COSER PIELES, DE OCASION

CASILLA 2635

TEATRO AVENIDA MATTA

3 P. M. — HOY MATINEE TRIPLE — 3 P. M.

1.—Ultima función de "Las aventuras de un hípico"

2.—Dorothy Phillips, en "El derecho a la Felicidad"

3.—PIRULITA, en su creación "Santiago y La Habichuela"

6.30 — ESPECIAL DE MODA Y NOCHE — 9.30

Dos lujosos estrenos: "LAS SIRENAS DEL BALNEARIO"

EL CINE - PALACIO DEL BARRIO. — HOY TRES ESPLENDIDAS FUNCIONES. — REGIA ORQUESTA JAZZ - BAND REFORZADA.

Por las CHICAS ATLETICAS Y WALLACE REID y LILA LEE, en CASA GRATIS

T. FRANKLIN: EL DEMONIO Y LAS MUJERES

Además la emocionante producción dramática de la Universal

LA BEBIDA FATAL

POR KING BAGGOT

Especial HOY NOCHE: Magistral interpretación de las bellas DOROTHY DICKSON y ALMA TELL, secundadas por el galán célebre ROD LA ROQUE y el gran favorito REGINALD DENNY

MATINEE A LAS 2.30: Fin de "Las Aventuras de un hípico", la gran producción cowboy "Pobre, pero bueno para los combos" y un gran Programa Cómico con Pirulita y Briddy Mesinger

HOY MATINEE, A LAS 3 P. M.

TRES COLOSALES PELICULAS

"COMPAÑEROS DE ARMAS"

DRAMA DE COW BOYS, POR

TOM MIX

Pepe Gasolina

la más cómica creación en 5 actos, de

TRIPITAS

AVENIDA MATTA

Matinée triple; especial y noche, doble. — Hoy Domingo, en las tres funciones ofrece programas para dejar satisfecho al más exigente. En la matinée se exhibirán tres películas: la última parte de "Las aventuras de un hípico", "Santiago y la habichuela", por la gran Pirulita, y "El derecho a la felicidad", por Dorothy Phillips. En balneario", divertida comedia a base de las chicas atléticas, y "Casa gratis", una de las últimas producciones de Wallace Reid.

DIECIOCHO

Los espectáculos de hoy. — Para la matinée infantil de hoy, presenta este teatro, el estreno del más gracioso y divertido programa cómico de Max Glucsmann, con el estreno de las cómicas tituladas: "Pelandra tirador", "El fantasma de Juanito" y "Modelos en huelga", interpretada por Bunster Kenyon, Pelandra, Las Chicas Atléticas y perros, monos y aves sabias.

Además se estrena la bonita película de aventuras de cow-boys del Far-West americano, titulada: "Pobre, pero buen gaucho", creación del valiente actor James Warner.

En secciones de moda de hoy, se estrena la sensacional obra de la Paramount, titulada: "Y... venció el amor" obra de gran lujo y emocionante argumento, interpretada por Ana Q. Nilson.

FRANKLIN

"El demonio de las mujeres".—Para sus extraordinarias funciones de hoy en especial y noche, anuncia el estreno de la grandiosa super-producción de Jorge Fitzmaurice, editada con el carácter de extraordinaria por la Paramount "El demonio de las mujeres", interpretación magistral de las bellas Dorothy Dickson y Alma Tell, secundadas por el célebre actor Rod La Roque y el gran favorito Reginald Denny.

George Fitzmaurice, director escénico de la Paramount, es el autor de este film grandioso película que está destinada a advertir los inauditos peligros que se alzan alrededor de una vida desordenada, en medio de grandes ciudades.

Para la siempre intercsante matinée a las 2.30, anuncia el fin de "Las aventuras de un hípico", "Santiaguito hambriento", por Pirulita, "El traidor", por el cow-boy W. Laurence, "Locuras de juventud", por Buddy Messinger, "El derecho a la mujer" por Bert Road y la gran producción de aventuras "Pobre pero bueno para los combos".

Con su equipo constituído por los cam

SETIEMBRE

"EXPERIENCIA" POR RICHARD BARTHELMESS

El mismo cuidado y meticulosidad que pone en todas sus cosas la empresa Valenzuela Basterrica y Cía., ha tenido para la programación de hoy día.

La matinée se hace con un programa cómico y la serie de Neva Gerber: "Los terroristas de California", que ha agradado tanto por la amenidad y emotividad de sus escenas.

En la vermouth va la producción extraordinaria: "Experiencia", protagonizada por belleza profesional, Nita Naldi, y el galán favorito de Griffith, Richard Barthelness.

Esta cinta es uno de los más grandes aciertos del cine y su argumento es una especia lección para los jóvenes, que se dejan seducir por las exterioridades del vicio.

"Experiencia" es un grito de alerta para todos aquellos jóvenes, que se consideran con la suficiente habilidad para dominar las pasiones y que desoyen los consejos de la gente que ha vivido más años.

O'HIGGINS

"LA MUJER Y EL DIABLO", POR FRANCISCA BERTINI

La matinée de este hermoso coliseo se hace hoy con un programa cómico formado por varias cintas Universal y por la serial de aventuras: "Los terroristas de California", que protagoniza Neva Gerber.

La vermouth y nocturna, se hacen con la extraordinaria producción italiana: "La mujer y el Diablo", que protagoniza Francisca Bertini.

En esta película, la Bertini se nos muestra en toda la amplitud de su recio temperamento pasional, haciendo una creación del rol de la mujer que ve desaparecer su juventud y que en un anhelo supremo desea conservarla. Esta tragedia interior sirve par aque la gran trágica italiana renueve sus triunfos de ancaño y demuestre que ella verdaderamente ha sabido conservar la frescura de una eterna juventud.

"DON LUCAS GOMEZ" SE ESTRENA EL 5 DE ENERO

Un acontecimiento artístico marcará la proyección de la cinta nacional: "Don Lucas Gómez", protagonizada por el celebrado actor chileno, Evaristo Lillo. "Don Lucas Gómez", ha servido para que el temperamento cómico de Lillo encontrara un nuevo aspecto de sus observaciones sobre los tipos campesinos.

La forma cómo ha compuesto el tipo tan popular entre nosotros de don Lucas, nos demuestra que Lillo es un actor estudioso del detalle de la observación de los más pequeños efectos, a fin de obtener un mayor caudal de perfeccionamiento interpretativo.

El "Don Lucas Gómez", de Lillo, es una creación personalísima de este actor y su exhibición servirá para probar que en Lillo hay la pasta suficiente para calificarlo como un verdadero cómico cinematográfico.

"Don Lucas Gómez", se estrenará en los teatros de Valenzuela Basterrica y Cía., el Lunes 5 de Enero.

BRASIL

EL PROGRAMA DOMINICAL DE HOY

La severa selección de costumbre, revela el programa domiuical que exhibirá hoy el Brasil en sus tres funciones.

La matinée que está dedicada al mundo infantil está con un programa cómico y la inetresante serial de aventuras: "Los terroristas de California", y que ha sido una grata revelación para el público que ya estaba cansado de esta clase de películas. Neva Gerber hace un trabajo destacado y que la hacen la verdadera sucesora de Perla White.

En las secciones de vermouth y noche, va "La alegría del vivir", obra de corte vibrante y en el que se canta un himno de la grandiosa producción extraordinaria de arte europeo, titulada: "Koeniksmark". Exponente de grandes conjuntos, cuya serie interrumpida de éxitos le colocan como el acontecimiento máximo de la presente temporada. Finalizarán ambas funciones con el estreno de "Grillos de oro", creación dramática del favorito actor de todos los públicos, Williams Farnum.

POLITEAMA

"Casa grátis", por Wallace Reid.—En las funciones de vermouth y noche estrena la super-producción paramount, titulada: "Casa grátis", una de las últimas creaciones del malogrado Wallace Reid, secundado por Lila Lee. En la matinée habrá un programa cuádruple con las siguientes vistas: "Una aventura arriesgada", "Pelantro tirador", "Modelos en huelga" y el "Fantasma de Juanito". En la selecta de las cinco va el programa cómico especial: "Su luna de miel", "La corona de Juanito" y Sirenas de balneario".

PEDRO DE VALDIVIA

"Donde estarán mis hijos" y "El Pibe".—Tres grandoisas funciones anuncia el cartel de esta concurridísima sala para el día de hoy. Matinée, a las 3 P. M., se reprisará la gran película cómica por el rey de la risa, Chaplin en "El Pibe", y tarde y noche, con acompañamiento de orquesta, se pasará la vista de extensa emoción dramática, por Ruth Keyller, titulada: "¿Dónde estarán mis hijos?"

MINERVA

Tres funciones dará hoy este cine. Matinée, a las tres: Triple programa: La emocionante película de aventuras: "La mano del amo", por el cow boy sin miedo Tom Mix "Fuga entre llamas", sensacional película de aventuras policiales y la cómica "En busca de dinero", por Bert Roach.

En especial y noche: doble programa: estreno de la emocionante obra de aventuras de cow boys: "Juan Ciclón", por el valiente actor Big Boy Williams y estreno de la sentimental obra tan hermosa como "La dama de las Camelias", "La pecadora", films impresionantes que harán enternecer los corazones menos sensibles, interpretada por la gran artista Paulina Brunius.

NOVEDADES

"Perdón, Dios mío, perdón". — En la función de la matinée de hoy, este teatro presenta al apuesto actor, Franklin Farnum, en su última creación: "La mujer fatal", sensacional película de aventuras, además se presenta la última función de la grandiosa serial francesa: "Vidocq" o "El policía de París". Para las funciones de especial y noche se estrena la grandiosa producción americana, presentada por la Metro Screen Classic, titulada: "Perdón, Dios mío, perdón", creación de House Peters.

ELECTRA

"La llamada del amor".—En las funciones de especial y noche presenta en estreno la espléndida producción Paramount de gran interés, titulada: "La llamada del amor", que interpreta el actor más elegante y más simpático del cine Jack Holt, cuyo parecido con el Rey de España lo hacen uno de los favoritos del público.

En la matinée presenta la cinta de cowboys: "Una aventura arriesgada", por Franklin Farnum" y "Marie Walcamp" y la cómica por Jhonny Hines: "Los zapatos de Juanito".

En la selecta por última vez la producción Paramount de mayor interés, por Wallace Reid y Lila Lee, titulado: "Casa grátis".

SPLENDID -- HOY

DIRECCION MAX GLUCKSMANN

6.30 y 10.30: ULTIMAS EXHIBICIONES

"AL ABORDAJE!"

"UN DOMINGO ENTRE CHIFLADOS"

cómica por el popular

JOHNNY HINES

HOY: 5 y 9.30

"LA HIJA DEL DRAGON"

por SESSUE HAYAKAWA

BELLISIMO DRAMA PASIONAL QUE HA LOGRADO UN EXITO SOBRESALIENTE.

Ultima y suprema creación del "Idolo"

Rodolfo Valentino

PARAMOUNT.— EXCLUS. MAX GLUCKSMANN

REPUBLICA: HOY

Dirección Max Glücksmann

MATINEE.— La novela de aventuras, que recuerda a Salgari:

"LA HIJA DEL HURACAN"

y el gracioso programa cómico: "Modelos en huelga", "Pelandra tirador" y "El fantasma de Juanito".

ESPECIAL Y NOCHE.— La grandiosa tragedia Paramount

¡AL ABORDAJE!

por RODOLFO VALENTINO y DOROTHY DALTON.

SELECTA

Tres funciones dará hoy este popular cine de la calle Chacabuco. Matinée, a las tres, la sensacional producción alemana de aventuras que obtendrá un clamoroso éxito: "Fuga entre llamas".

La emocionante película de grandes aventuras, peleas, y desafíos a los más fieros peligros "La mano del amo", creación del gran actor cow boy Tom Mix, acompañado por su inteligente caballo Tony; además se dará la cómica de risa sin cesar: "En busca de dinero", por Bert Roach.

En especial y noche: estreno de la gran película de aventuras: "Juan Ciclón", veremos a Big Boy Williams, realizar las proezas más sensacionales. Además se dará el drama: "El dueño de la hacienda", por William Laurence.

PROGRAMAS DE HOY

SPLENDID.—Hoy, matinée, a las 3 P. M.: "Compañeros de armas", por Tom Mix; "Pepe Gasolina", por Tripitas y Lilla Lee, y "Un Domingo entre Chiflados", por Johnny Hines.

5 y 9.30: "La hija del dragón", por Sessue Hayakawa.

6.30 y 10.30: "Al abordaje", por Rodolfo Valnetino y Dorothy Dalton.

IMPERIO—Matinée: "La fascinación del oro", 4, 5 y 6, y "Por qué triunfa el yanqui". Especial y nocturna: "El idilio de una esposa", por Clara Kimball Young.

SALA ORIENTE—Hoy, 3 funciones: matinée, a las 3 P. M.: "Los vaqueros" por Roy Stewart, y Chaplín II.

Especial y noche: Estreno de "La tragedia del Korosko".

LIGA DEL TRABAJO. — Matinée, a las 3 P. M., segunda función de "Las aventuras de un hípico", cuarta de "Sangre de boxeador", "¡Pobre niña!", por Pirulita y "Una hazaña de Cachito". Especial y noche: "Furia", por Richard Barthelmess y Dorothy Gish.

EN LA TERRAZA DEL SANTA LUCIA. —Para esta noche se anuncia la última función de despedida de la pareja de bailarinas Franc-Chocano, que tanto éxito han obtenido en su corta temporada en esta sala. Un programa completamente variado anuncia la aplaudida pareja para esta noche.

El cine estrenará la hermosa cinta adaptación de la célebre novela de Mauricio Rostand, titulada: "Pax dómine" o "El hombre que mató".

Para hoy, en la tarde, los concesionarios de la terraza anuncian un gran baile que empezará a las 6 1/2, prolongándose hasta las 8 1/2 de la tarde.

REPUBLICA. — Hoy especial y noche: "Al abordaje", por Rodolfo Valentino y Dorothy Dalton. Matinée: "La hija del huracán", por Dorothy Phillips y "Modelos en huelga", "El fantasma de Juanito", y "Pelandra tirador".

IRIS—Matinée: "La mano del amo", por Tom Mix y cómica.

Especial y noche: "Son para tí mis besos", por Mildred Harris.

MUNDIAL. — Especial, 6.15, y noche, 9.30: "Son para tí mis besos", y "La alegría de vivir".

Matinée, a las 2, Herbert Rawlinson en "El vencedor", fin de "Las aventuras de un hípico", Pirulita en "Santiaguito" y "La habichuela" y fin de "Vidocq".

COLON.—Especial, 6.15, y noche, 9.30: "Koenigsmark", y Tom Mix en "La mano del amo".

Matinée, a las 2, Herbert Rawlinson en "El vencedor", fin de "Las aventuras de un hípico", Pirulita en "Santiaguito" y "La habichuela", y cuarta función de "Vidocq".

DELICIAS.—Especial, 6.15 y "Koenigsmark" y "Los terroristas de California".

Noche, 9.30: "Koenigsmark" y "La mano que hace la cuna".

Matinée, a las 2.30, Herbert Rawlinson en "El vencedor", cuarta función de "Vidocq", "El pirata" y "Compre un terreno".

NOVEDADES.—Hoy, matinée: "La mujer fatal", por Franklin Farnum y fin de "Vidocq". Especial y noche: "Perdón, Dios mío, perdón".

MINERVA. — Matinée a las tres: "La mano del amo", por Tom Mix; "Fuga entre llamas", y cómica.

Especial y noche: "Juan Ciclón", por Big Boy, William sy "La pecadora", por Paulina Brunius.

SELECTA.—Matinée, a las tres: "Fuga entre llamas", "La mano del amo", por Tom Mix y cómica.

Especial y noche: "Juan Ciclón", por Big Boy Williams.

EXCELSIOR.—Matinée triple. Especial, 6.30. Noche, 9.30: "La novia de la infancia", por Elliot Dexter.

ATENAS—Matinée, tercera de "Vidocq". Selecta: "Venganza de amor", por Rawlinson.

Especial, 6.30. Noche, 9.30: "Por agradar a una mujer", por Monna Lisa.

PROVIDENCIA. — Matinée triple. Especial, 6.30. Noche, 9.30: "Por agradar a una mujer", por Monna Lisa.

POLITEAMA.—Matinée: "Una aventura arriesgada", "Pelandro tirador", "Modelos en huelga", y "El fantasma de Juanito".

Selecta: "Su luna de miel", "La corona de Juanito" y "Sirenas de balnearios".

Especial y noche: "Casa gratis".

ELECTRA.—Catedral, esquina Sotomayor. —Especial y noche: "La llamada del amor", por Jack Holt. Matinée: "Una aventura arriesgada".

AVENIDA.—Matinée: "El tercer toque de alarma" y programa cómico.

Especial y noche: "Vino y mujeres", por Clara Bow.

ODEON.—(A. Barroso 768).—Especial y noche: "El demonio de las mujeres", por Reginald Denny y Dorothy Dickson. Matinée: La huella de la caravana", por William S. Hart y "El pato de arroz", y "La cafetera de Mary".

ALHAMBRA Y VICTORIA. — Matinée: "La fascinación del oro", 1, 2, y 3, y "Juan Ciclón". Especial y nocturna: "Cuanto ella quiera".

IMPERIAL. — Matinée: "La fascinación del oro", 4, 5 y 6, y "Por qué triunfa el yanqui". Especial y nocturna: "Grillos de oro" y "Koenigsmark", segunda final.

OLYMPIA.—Matinée, programa cómico. Especial y nocturna: "Emancipación", por Hoppe Ampton.

BRASIL.—Matinée, "Los terroristas de California" y programa cómico.

ESMERALDA.—Cía. Gironellas-Cortadellla. Matinée: "La Bayadera"; vermouth: "Las Corsarias"; noche, "La Geisha.

O'HIGGINS.—Matinée, programa cómico y "Los terroristas de California"; vermouth y noche: "La mujer y el Diablo", por Francisca Bertini.

SETIEMBRE.—Matinée: "Los terroristas de California" y programa cómico; vermouth y noche: "Experiencia", por Barthelmess.

MUNDIAL

P. Almagro — Teléfono Inglés 257 — Matadero

2 ESTRENOS PLATEA $ 2

ESPECIAL y NOCHE 9.30 — Doble Función Grandiosa que Recomendamos Calurosamente a nuestra Numerosa y Distinguida Clientela

Son para tí mis besos y la alegría de vivir

Matinée Monstruo a las 2 | 4 Películas 4! Herbert Rawlinson en su fenomenal creación de "Box, el Vencedor" — Pirullta en Santiago y "La Habichuela" y fin de "Vidocq" y "Aventuras de un Hípico"

COLON

EL ACONTECIMIENTO GIGANTE APLAUDIDO POR EL MUNDO ENTERO, ACLAMADO por todo SANTIAGO como LA MARAVILLA DEL SIGLO

Koenigsmark

y la sensacional creación del favorito

TOM MIX

LA MANO del AMO

— P. Ecuador: Esp. 6.15 y Noche 9.30 —

Matinée Monstruo a las 2 | 4 Películas 4! Herbert Rawlinson en su fenomenal creación de "Box, el Vencedor" — Pirulita en Santiago — 4.o de "Vidocq" y final "Aventuras de un Hípico"

DELICIAS

KOENIGSMARK

—S. Alfonso y Alameda. Especial y Noche—

LA OBRA GIGANTE APLAUDIDA COMO EL MONUMENTO DEL CINE

En Especial, además, 1.a función de la serie ovacionada

LOS TERRORISTAS de CALIFORNIA

En Noche, junto con KOENISMARK, LA MANO QUE MECE LA CUNA

COMPRE UN TERRENO

Matinée Monstruo a las 2.30 | 4 Películas 4! Herbert Rawlinson en la película de "Box, el Vencedor" — 4.o de "Vidocq" — El drama "El Pirata" y la cómica de risa

HOY AVENIDA

6.30 — 9.30

PLATEA $ 2.50

VICUÑA MACKENNA 624

COMP. CINEM. ITALO - CHILENA

COLOSAL MATINEE DOBLE A LAS 3 P. M.

LA ESTUPENDA NOVELA BOMBERIL

El 3.er Toque de Alarma

Y LAS NOTABLES COMEDIAS COMICAS

"EL COLMO DE UN ENGAÑO"

y "LOS PARIENTES DE MI MUJER"

ESPECIAL 6.30. — NOCHE 9.30.

REUNIONES SOCIALES DE MODA. — ORQUESTA DEL SOLAR.

PLATEA $ 2.50

Estreno de la super - producción JEWEL

VINO y MUJERES

La historia de una garconne americana, que besaba en el flirt, bebía champagne, fumaba e iba sola a los bailes.

Creación de la linda estrella

CLARA BOW

TEATRO LA COMEDIA

EMPRESA ERNESTO BOUQUET

TOURNEE MUNDIAL DEL NOTABLE ARTISTA FERNANDO LINDER

Hoy Domingo 28 de Diciembre. Hoy

Vermouth, a las 6.15.— Noche, a las 9.15.— Colosal y novedosos programas

"LINDER"

El rey de la caricatura vocal.

Primera parte: La linda comedia:

"EL AMOR QUE HUYE"

Por un agradable conjunto artístico.

TEATRO SANTIAGO

EMPRESA ERNESTO BOUQUET

COMPAÑIA DE REVISTAS MESSUTTI

Hoy Domingo 28 de Diciembre. Hoy

Matinée a las 3.— Notable programa:

"EL SANATORIO DEL AMOR"

"CON PERMISO DE USTEDES"

Vermouth, a las 6.— Noche, a las 9.15:

"LAS CORSARIAS"

"CON PERMISO DE USTEDES"

En todas las funciones, Sorpresas de INOCENTES.

Casa amoblada, barrio Parque Forestal. Canon: $ 500.

Teatro Principal

AU CHAT NOIR

HOY DOMINGO, DOS FUNCIONES

Vermouth, a las 6.15.—Noche, a las 9.30.— Estreno de

"POR TOCAR LA TROMPETA"

vodevil en 3 actos, de Lanuza.

En los intervalos se sortearán (gratis) entre los asistentes:

"LOS GATOS DE FELIX"

TEATRO

IMPERIAL

Chilean Cinema Corp.

HOY: 3 Funciones

DOBLE MATINEE

La Fascinación del Oro

Cautivante serie por

CARMEL MYERS

2.a función

y el drama apasionante, de intrigas, luchas, peleas y celos

Por qué triunfa el yanki

por Kenneth Mac Donald.

6.30 y 9.30

DOS COLOSALES ESTRENOS

Koenigsmark

2.a parte y fin; y

Grillos de Oro

por

William Farnum

BIOGRAFO

Vendemos los útiles, máquina, sillas y motor del Biógrafo de SAN JAVIER.

Más datos en

MORANDE 248

Teatro Victoria

EMPRESA ANSALDO LTDA.

Hoy Domingo 28 de Diciembre de 19

2 - Grandes funciones - 2

A las 6 de la tarde

Vermouth Social

Y noche, a las 9.45: Un programa lleno de atracciones y novedades por el famoso artista chino

LI = HO = CHANG

Y SU COMPAÑIA

CINES

Alhambra y Victoria

Chilean Cinema Corp.

HOY: Tres grandes funciones:

MATINEE DOBLE, A LAS 3 P. M.

LA FASCINACION DEL ORO

la mejor serie del año, por Carmel Myers, (1.a función) y

JUAN CICLON ó JUAN SIN MIEDO

por el nuevo rival de Tom Mix, BIG BOY WILLIAMS, jinete maestro.

Especial y Nocturna

LA LINDA ACTRIZ

Eileen Percy

en el delicioso vodevil de lujo de la marca FOX

CUANTO ELLA QUIERA

MAÑANA:

La obra del día

KOENIGSMARK

1.a Parte. — Platea $ 3.—

Minerva

Matinne a las 3.-LA MANO DEL AMO por Tom Mix; el drama de Aventuras FUGA ENTRE LLAMAS y Cómica

Especial 6.30, Grandioso. El drama de Aventuras. - JUAN CICLON por Big-Boy Williams

Noche 9.30, Programa Doble. El Drama Pasional LA PECADORA por Paulina Brunius

EXELSIOR

MATINNE TRIPLE

Especial — Noche

ELLIOT DEXTER

en el encantador argumento

LA NOVIA DE LA INFANCIA

Sublime argumento impregnado de dulzuras infinitas y con visiones de días inolvidables.

ATENAS

MATINEE: 3.a DE VIDOCQ

SELECTA: Venganza de Amor, por Rawlinson

PROVIDENCIA

Matinee Triple

Especial 6.30 :—: PARAMOUNT presenta Noche 9.30

Por agradar a una Mujer

Super producción pasional de gran lujo, creación de la hermosa y elegante estrella americana:

MONNA LISA

INFORMACIONES CABLEGRAFICAS DEL EXTERIOR

DE NUESTROS CORRESPONSALES ESPECIALES VIA EASTERN Y ALL AMERICA CABLES INC. Y DE "THE UNITED PRESS". LOS ORIGINALES DE TODOS LOS CABLEGRAMAS QUE SE INSERTAN EN ESTA SECCION ESTAN A DISPOSICION DEL PUBLICO EN ESTA IMPRENTA.

MONSEÑOR BONEO PRESENTA SUS CREDENCIALES AL GOBIERNO ARGENTINO

Texto de la nota que con este motivo presenta el Administrador Apostólico de la Arquidiócesis de Buenos Aires. — "La Prensa" inicia la publicación de importantes documentos relacionados con el conflicto entre el Gobierno argentino y el Vaticano.

(CORRESPONDENCIAS CABLEGRAFICAS DE LUIS MARIA ALVAREZ, ESPECIAL PARA "LA NACION")

BUENOS AIRES, 27.—El Obispo de Santa Fe, Monseñor Boneo remitió a la Cancillería una nota, contestación de que la que le dirigiera el Ministro intimándole para que de acuerdo con dictamen del Procurador de la Nación, presentara las credenciales que lo acreditan en su cargo de Administrador Apostólico de la Arquidiócesis de Buenos Aires.

Después de ser puesta en conocimiento del Presidente Alvear, el Lunes a primera hora, el Poder Ejecutivo enviará el mensaje a la Suprema Corte de Justicia con los antecedentes y documentación relativa al nombramiento de Monseñor Boneo.

En su nota, Monseñor Boneo dice: "Tengo el honor de contestar la nota de V. E. fecha 23 del actual."

"V. E., oído el Procurador de la Nación, insiste en la presentación de los documentos que acreditan mi nombramiento de Administrador Apostólico de la Arquidiócesis de Buenos Aires, no habiendo lugar al recurso de reconsideración que interpuse ante V. E. en nota de fecha 13.

Bien meditado este asunto y oído también el parecer de distinguidos jurisconsultos, me asiste la convicción de no haber faltado en lo más mínimo al cumplimiento de mis deberes de Obispo y de ciudadano. Felizmente, Excmo. señor la deferencia y alta consideración que debo al Gobierno de la Nación y las normas de elevada prudencia con que la Santa Sede Apostólica traza a los Obispos, en sus relaciones con el Gobierno civil, me aconsejan prescindir de todo alegato y acceder a la presentación de la documentación solicitada y pongo, pues, en manos de V. E. los documentos originales que acreditan mi nombramiento pontificio de Administrador Apostólico de la Arquidiócesis de Buenos Aires.

Dígnese V. E. ordenar la devolución de dicha documentación en su oportunidad."—Alvarez. — (Especial).

BUENOS AIRES, 27. — "La Prensa", ha comenzado hoy la publicación de una serie de documentos de capital importancia en el conflicto entre el Gobierno argentino y la Santa Sede.

Se propone dar a conocer a la opinión pública la situación producida con el bullado asunto de la designación de Arzobispo de Buenos Aires, y las incidencias derivadas del mismo.

El primer documento tiene singular interés. Es una carta del Cardenal Gasparri, Secretario del Vaticano, dirigida con fecha 20 de Abril al Ministro argentino acreditado ante la Santa Sede.

En las palabras con que el diario precede dicha publicación, se dice, entre otras cosas, que el lector juzgue al autor de esta carta cardenalicia que se permite mirar al Gobierno argentino y a sus funcionarios como cosas de poca importancia.

La carta del Cardenal Gasparri comienza así:

"Antes que V. E. parta de Roma y espero que regrese cuanto antes, considero oportuno también, en referencia a su nota confidencial de 16 de los corrientes, aclarar algunos puntos para facilitar la posible solución de la penosísima situación religiosa argentina.

Me parece que es la causa primera de este desacuerdo, el concepto erróneo que el Gobierno argentino tiene del derecho de Patronato. Prescindiendo ahora de la cuestión de si compite o no al gobierno argentino el derecho de Patronato, cuestión que no ha sido agitada en el caso actual, el Gobierno argentino demuestra entender que en virtud del Patronato tenga derecho de nombrar obispos, inquiriendo a la Santa Sede para que dé la investidura al candidato nombrado por el Gobierno.

Para convencerse de cuán errónea es la teoría del Patronato, basta creer en un Código de Derecho Canónigo, los Cánones 1448 y siguientes; basta un instante de reflexión para persuadirse que reducida a la práctica tal teoría, jurídicamente falsa, sería desastrosa para la Iglesia y para la nación, puesto que dejaría el nombramiento de los obispos en poder de las pasiones políticas.

Tras extensos comentarios en afirmación de su tésis Gasparri prosigue en estos términos:

"Ahora se han seguido los mismos principios del caso de nuestra provisión de la sede vacante arzobispal de Buenos Aires, por conversaciones tenidas en Roma cuando el Presidente y el Ministro de relaciones estuvieron en el Vaticano, y por las tenidas después por Monseñor Beda, Nuncio en Buenos Aires, con las mismas altas personalidades políticas, poco antes de la Votación del Senado.

La Santa Sede y la nación argentina tenían motivos para suponer que el designado por el Gobierno ha sido Monseñor Andrea, porque cuando él dijo antes de la designación al Nuncio, que si no era persona grata a la Santa Sede, retiraría su candidatura, el Nuncio le aconsejó porque estaba persuadido de no veía la designación, y quiso evitarle un desagrado inútil.

La Secretaría de Estado conoció el acto muy laudable de Monseñor de Andrea por una carta suya a Monseñor Borgognini, quién quedó maravillado del consejo dado por Monseñor el Nuncio. Pero luego de conocida la razón, encontró satisfactoria la designación de Monseñor de Andrea.

La Santa Sede, no obstante la sorpresa y la desilusión tenida, pidió informes respecto de Monseñor de Andrea, no sólo del representante en Argentina, sino de muchos que habían tenido ocasión de conocerle. Claro es que mientras esos informes estaban en curso, todo se había suspendido, por tanto es extraño que V. E. recibiera en este período de la Secretaría de Estado, palabras tranquilizadoras, que tal vez ni siquiera excluían toda posibilidad a favor de Monseñor de Andrea, como también para calmar a V. E. que se mostraba tan presuroso en el cumplimiento de las instrucciones recibidas de su gobierno.

Estaba en curso la investigación, por eso era incierta la decisión, y permito agregar que las informaciones obtenidas en conjunto si eran favorables a la idoneidad de Monseñor Andrea, para el Arzobispado de Buenos Aires, no lo eran, sin embargo, de hacer resaltar sus buenas cualidades puestas mayormente en relieve después de reiterada su renuncia de la designación hecha por el Gobierno.

Recibidas todas las informaciones, cesaron, naturalmente, las palabras tranquilizadoras. Reunidas las informaciones en una ponencia, fueron sometidas a la Congregación de Asuntos Eclesiásticos Extraordinarios, y en seguida el Santo Padre, con gran pena juzgó que no se podía aceptar la designación hecha para la Arquidiócesis juicio que en sustancia está de acuerdo, aunque no exactamente por las mismas razones, con el pensamiento de las altas personalidades políticas.

Por tanto, no parecía que debiera levantar serias controversias en conformidad a cuanto se ha dicho antes. Las razones de este juicio siguen estando ocultas a los mismos informadores, de suerte que en el estado actual de las cosas, ni siquiera Monseñor el Nuncio conoce exactamente las razones por las cuales el Santo Padre considera que Monseñor de Andrea no es idóneo para ocupar la cátedra de Buenos Aires. Y aquí no puedo menos que hacer una observación que confirma el erróneo concepto que tiene el Gobierno argentino del derecho de Patronato. Habiendo decidido presentar a Monseñor de Andrea, persuadido de su derecho de Patronato, si hubiese tenido de ello exacto concepto, habría debido mantener secreta su decisión, y comunicarla por vía reservada a la Santa Sede, en espera de la respuesta. Así se hace en todas partes, por todos los Patronatos, evitando los inconvenientes que es fácil entrever, especialmente si la respuesta de la Santa Sede es luego negativa.

En vez de esto, el Gobierno argentino publicó el nombramiento de Monseñor de Andrea, antes que la Santa Sede tuviese posibilidades de pronunciarse al respecto.

S. E. el Presidente de la República, por medio de un telegrama rogó al Padre Santo qeu desistiera de la decisión tomada.

El Santo Padre le respondió un prudente telegrama. Así se hizo público el rechazo de la Santa Sede. De aquí la agitación pública, en una cuestión que habría debido permanecer secreta.

De aquí el desagrado inmerecido del pobre Monseñor Andrea. De todo esto, la Santa Sede declina toda responsabilidad.

Pero ahora la situación es ésta: el Santo Padre ha declarado que no puede, en conciencia, aceptar la designación de Monseñor Andrea, para la Arquidiócesis de Buenos Aires, y por otra parte, el mismo Monseñor de Andrea, por un acto muy laudable, ha publicado repetidas veces que renuncia al cargo. ¿Cómo puede el Gobierno insistir en querer que sea Arzobispo en contra la voluntad del Papa y del mismo Monseñor de Andrea? Se dirá que la renuncia de Monseñor tal vez no es sincera, y que el Santo Padre, en vista de la penosa situación religiosa de Argentina terminará por desistir de su decisión.

Pero suponer que no es su renuncia efectiva es hacer una injuria gratuita e inmerecida a Monseñor de Andrea, y si fuera verdad, ello bastaría para probar que Monseñor no es digno de la Sede Episcopal.

Esperar, pues, que el Santo Padre terminara por desistir de su decisión, es pura ilusión. Esta penosa decisión fué tomada en vista de graves razones de conciencia, de que no se prescinde. En tal situación, el Santo Padre hace un llamado a los principios católicos del Presidente de la República y del Ministro de Relaciones Exteriores, de los cuales tuvo una grata prueba en su visita al Vaticano. La Santa Sede está dispuesta a examinar con la mayor benevolencia cualquiera otra solución que el Gobierno indique, pues si es aceptable, como es de suponer, la Santa Sede aceptará.

Al rogar que comunique esta carta al señor Presidente de la República y señor Ministro de Relaciones Exteriores, aprovecho gustoso la circunstancia de expresarle las seguridades de mi más alta y distinguida consideración. (Fdo.)— **El Cardenal Gasparri".— (ALVAREZ)**

El inventario financiero de Francia

Documento presentado al Parlamento por el Ministro de Finanzas M. Clementel. — La actitud del Gobierno ante el problema de las deudas. — El presupuesto está equilibrado.

(Correspondencia cablegráfica de Webb Miller, especial para "La Nación")

PARIS, 27.—"Si se abandona el campo jurídico para adoptar las ideas más elevadas de cooperación, equidad y rigurosa justicia, se trataría de solucionar la cuestión de los gastos de guerra y de su repartición entre las naciones aliados de acuerdo con su fortuna y sin tomar en consideración los compromisos anteriores impuestos por las necesidades del momento".

Este es el extracto del capítulo que dedica a las deudas extranjeras el documento que consta de 280 páginas y ha sido presentado, como inventario financiero de Francia el 31 de Julio último por el Ministro de Finanzas M. Clementel al Parlamento.

El informe demuestra que las deudas de Francia, que antes de la guerra ascendían a 32,594 millones de francos oro, representan ahora una suma de 109,514 millones. La deuda ha aumentado, durante la guerra, en un 330 por ciento.

Respecto a las deudas externas, dice el informe: "La exposición técnica de los elementos de nuestra deuda a los Estados Unidos y a Inglaterra no parece suficiente para justificar la inscripción brutal de las sumas que parecen representar".

Más adelante hace notar que la nueva cordialidad manifestada con la participación de los Estados Unidos en la estabilización financiera de Europa, indica que las deudas serán estudiadas en una atmósfera de simpatía y solución equitativa. Agrega que muchos franceses creen que el hecho de que la guerra se haya librado en suelo francés ha ahorrado a los aliados muchos hombres y dinero, "trayendo como resultado para nosotros, un aumento de nuestros perjuicios en que sería ecuánime que ellos también participaran".

Termina exponiendo que no niega las deudas pero que está convencido de que un llamamiento a la justicia no sería desoído.

M. Clementel resume en la siguiente forma su política de economías:

El presupuesto está equilibrado; no ha habido nuevos empréstitos y la estabilización del cambio fomenta la prosperidad d ela nación.

"Le Matin" declara que el inventario demuestra que las entradas francesas ascienden a 796 mil millones y su pasivo a 660 mil millones.

El inventario, que comprende una exposición virtual asumida por el Gobierno respecto de la cuestión de las deudas en el hecho de que la guerra fué común y que no puede apreciarse la sangre vertida de suerte que, por lo menos, tiene derecho de esperar que sus pérdidas le granjeen el derecho de una legítima consideración.

Agrega que muchos estiman que debería creditarse a Francia el valor de las ruinas y pérdidas que ha soportado como consecuencia de las actividades de los ejércitos aliados.

Hace notar que las tesorerías de Estados Unidos y Gran Bretaña obtuvieron cuantiosos beneficios de la guerra con las contribuciones impuestas a las adquisiciones hechas por Francia y que sería equitativo restar esas sumas de la deuda de guerra.

Hace notar que la capacidad pagadora de Francia ha sido disminuída con el no cumplimiento de Alemania y declara que Francia se consagrará valerosamente, por medio de un esfuerzo paciente, al pago de sus deudas, cuando estas hayan sido reglamentadas en forma equitativa.

M. Clementel termina manifestando que la consolidación y amortización de la deuda pública es de imperiosa necesidad, que el Gobierno desaprueba la inflación y que las medidas dictadas de acuerdo con el plan Dawes dejan a los aliados con el derecho de exigir el monto total de las reparaciones, que asciende a 132 millones de francos.

Francia no ha abandonado el menor de sus derechos y su acción al respecto, depende ahora de la reglamentación de las deudas interaliadas.

Se calcula que el total del producto del plan Dawes será de 42 mil millones de marcos oro, de los cuales corresponderán a Francia 22. — Miller. — (U. P.)

EL PRESIDENTE SAAVEDRA NO QUIERE CONTINUAR EN EL PODER MAS ALLA DEL PLAZO CONSTITUCIONAL

Esta recta actitud del Primer Magistrado de Bolivia, es aplaudida por la Cámara

LA PAZ, 27. — A raíz del proyecto presentado ayer por el diputado Nogales para que se prorrogue el mandato del Presidente Saavedra por dos años más, el Presidente Saavedra ha enviado el siguiente oficio a la Cámara de Diputados:

"Ha llegado a mi conocimiento que un honorable diputado ha presentado un proyecto de ley proponiendo, en forma que no conozco, la prórroga de mi mandato constitucional de Presidente de la República".

"Como ese paso ha sido dado sin conocimiento mío, y él se halla fuera de la Constitución Política del Estado, me apresuro a desvanecer cualquiera intervención que pudiera atribuírseme en dicho proyecto, y a desautorizarlo, pues mi deber constitucional y mi conciencia de ciudadano no me señalan otro camino que el de resignar el poder cumplido que sea el plazo para el cual fuí elegido por los votos de la mayoría de la Convención nacional de 1920.".

Leído este oficio, la Cámara de Diputados aprobó un voto de aplauso al Presidente Saavedra por su actitud, al rechazar la prórroga.— (U. P.)

LA RECONSTRUCCION DEL EDIFICIO DE MARRUECOS

Primo de Rivera imparte las instrucciones pertinentes para la nueva oganización de la zona occidental

(Correspondencia cablegráfica de Martín Fernández, especial para "La Nación")

MADRID, 27. — Primo de Rivera, dando cumplimiento a su anuncio de que el edificio de Marruecos se empezaría a construir nuevamente desde sus cimientos, ha dictado las instrucciones relativas a la nueva organización que se implantará en la zona occidental, donde la deslealtad de algunos Caides que gobernaban las cabilas y el desprestigio de los restantes ha producido un total fracaso.

La nueva política marroquí encomienda a los centros de intervención militar que dirijen las escuelas, los dispensarios médicos y las oficinas comerciales, procuren una administración recta y progresiva.

No se permitirá que actúe otra autoridad indígena que las dependientes de Majden. Se exige a los indígenas la entrega de las armas, en las cabilas donde Majden no ejerce su acción y se les prohibe pasar las líneas españolas para sembrar o para que pasten los ganados.

En la costa levántica y en la costa oriental de la región occidental, se bloqueará severamente también la entrada y salida de la zona internacional.

Informan de Tetuán que han sido ascendidos por mérito al general Castro Gerona, el coronel Núñez Prado y al teniente coronel Franco.

Los cabileños de Bini Ider se encuentran disgustados porque Abd-el-Krim ha ordenado el desarme de los rifeños y a quienes necesitan armas, se pretende arrebatárselas. También se les ha suprimido el pan que se les suministraba diariamente, aumentando la miseria reinante, la que origina frecuentes luchas.

Se desmiente que haya muerto el Raisulí; se encuentra enfermo en Tazarut Fernández. —(U. P.)

INFORMACIONES COMERCIALES, POR CABLE

El cobre

NUEVA YORK, 27. — El cobre se cotizó hoy a razón de 14.78 dólares las cien libras para pago al contado. —(U. P.)

El estaño

NUEVA YORK, 27. — El estaño se cotizó hoy a razón de 58 1/4 dólares las cien libras, para pago al contado. —(U. P.)

El precio del trigo

CHICAGO, 27. — El trigo se cotizó hoy en la siguiente forma:

Para entrega en Diciembre, 177 1|2 centavos oro el bushel.

Para entrega en Mayo, 180 5|8 centavos oro el bushel.

Para entrega en Julio, 153 7|8 centavos oro el bushel. —(U. P.)

El precio del maíz

CHICAGO, 27. —El maíz se cotizó hoy en la siguiente forma:

Para entrega en Diciembre, 126 7/8 centavos oro el bushel.

Para entrega en Mayo, 131 1/8 centavos oro el bushel.

Para entrega en Julio, 132 centavos oro el bushel. —(U. P.)

El precio de la avena

CHICAGO, 27. — La avena se cotizó hoy en la siguiente forma:

Para entrega en Diciembre, 61 1/2 centavos oro el bushel.

Para entrega en Mayo, 66 centavos oro el bushel.

Para entrega en Julio, 64 3/4 centavos oro el bushel. —(U. P.)

Los cambios

NUEVA YORK, 27. — Se han fijado hoy los siguientes tipos de cambio:

Gran Bretaña, 4.71 3|4 dólares por libra esterlina.

Francia, 5.40 centavos oro por franco.

Bélgica, 4.28 centavos oro por franco.

Italia, 4.97 1|2 centavos oro por lira.

Alemania, 23.80 centavos oro por rentenmark.

Suiza, 19.40 centavos oro por franco.

España, 13.98 centavos oro por peseta.

Argentina, 39.42 centavos oro por nacional.

Chile, 11.50 centavos oro por peso.

Japón, 38.50 centavos oro por yen. —(U. P.)

Exposición comercial internacional en Nueva Orleans

WASHINGTON, 27.—A principios del año próximo serán lanzadas las invitaciones oficiales para una exposición comercial internacional que se llevará a cabo en New Orleans.

Los patrocinantes de dicho torneo encarecen muy especialmente la participación en él de los países latinos-americanos y hacen notar las grandes posibilidades comerciales que pueden encontrar en el valle del Mississipi, cuya puerta es New Orleans.

Se han recibido ya grandes cantidades de salitre, café, maderas y bananas.

La exposición se abriga bajo auspicios particulares pero ha sido apoyada por una moción del Congreso y el Gobierno ha facilitado el edificio en que funcionará.—(U. P.).

Cotizaciones de las acciones salitreras

LONDRES. — Las acciones de compañía salitreras de Chile se cotizan en la siuiente forma:

Angela, 52 chelines.
Alianza, 470 chelines.
New Paccha, 30 chelines.
Nueva Tamaruga, 68 chelines.
Pan de Azúcar, 52 chelines.
Rosario, 34 chelines.
Salar del Carmen, 73 chelines.
Santa Catalina, 50 chelines.
Tarapacá y Tocopilla, 16. 1|2 chelines.
Londres, 75 chelines.
Auas Blancas, 34. 1|2 chelines.
Anglo Chilena, 78 chelines.
Lautaro, 165 chelines.
Liverpool, 75 chelines.
Santiago, 64 chelines. (U. P.)

EL MEJORAMIENTO DE LA SITUACION ECONOMICA EN ESTADOS UNIDOS

NUEVA YORK, 27. — El mercado de acciones ha sido muy activo, observándose una ligera reacción.

Ciertos valores ferroviarios y de fábricas de motores han alcanzado su más alto récord.

Esta actividad es atribuida en gran parte a la especulación del público, fomentada por la restauración del país, la confianza en el mejoramiento de la industria y la abundancia de dinero.

La notable y fuerte posición de los valores ferroviarios parece basarse en factores económicos seguros.

Los cereales experimentaron un alza pero, a última hora de hoy Sábado, las transacciones bajaron ligeramente, atribuyéndose este hecho a un movimiento incipiente del trigo argentino y australiano que atrajeron a los compradores extranjeros porque sus descuentos eran inferiores a los norteamericanos.

Las informaciones referentes a la industria siderúrgica, procedentes de las regiones productoras de Pensylvania y Ohio indican que la producción se acerca al ciento por ciento de su capacidad y que las grandes usinas anuncian que trabajarán todo el tiempo hábil a contar desde la próxima semana, mientras que otros establecimientos trabajarán el 90 a 95 por ciento del tiempo hábil.

Las noticias de Akron, referentes a la industria del caucho, demuestran que esta ha disfrutado de una prosperidad sin igual en 1924 y que no se divisan razones para que esto termine, continuando la tendencia al alza de los salarios. En Noviembre, el promedio de los salarios fué de 27,66 dólares semanales para los hombres y de 31 dólares para las mujeres, o sea más o menos ochenta centavos más que el año pasado.

Todas las oficinas gubernamentales de Washington confirman esta prosperidad del año 1924 y hacen notar que ella continuará en 1925.

Mr. Hoover, al comentar la situación, cree que el mejoramiento de la agricultura es el acontecimiento más importante del año y predice que aumentará más aun en 1925.

Una declaración formulada hoy por el Departamento Federal de Reserva hace saber que los productos agrícolas de la nación aumentaron aproximadamente en un 9 por ciento, observándose una disminución solamente en la producción de maíz y de tabaco.

La estabilidad general de los negocios se ha reflejado en la considerable disminución de quiebras en los meses de Noviembre y Diciembre. Mr. Hoover atribuye al plan Dawes el mejoramiento de la industria americana, la estabilidad de los precios, la alta producción, la abundancia de trabajo y la expansión del comercio interno. — (U. P.)

Calidad y Precio Equitativo

SON DISTINTIVOS DE NUESTROS ARTEFACTOS SANITARIOS

No vendemos nada dudoso y que no corresponda a nuestro lema: **"CALIDAD" ANTE TODO.**

Por esta razón, cuando usted necesite un buen **ARTEFACTO SANITARIO, SEA PARA SALAS DE BAÑO, CALEFACCION, Etc.,** diríjase a nuestro **DEPARTAMENTO SANITARIO:**

MORRISON & Co.
SANTIAGO

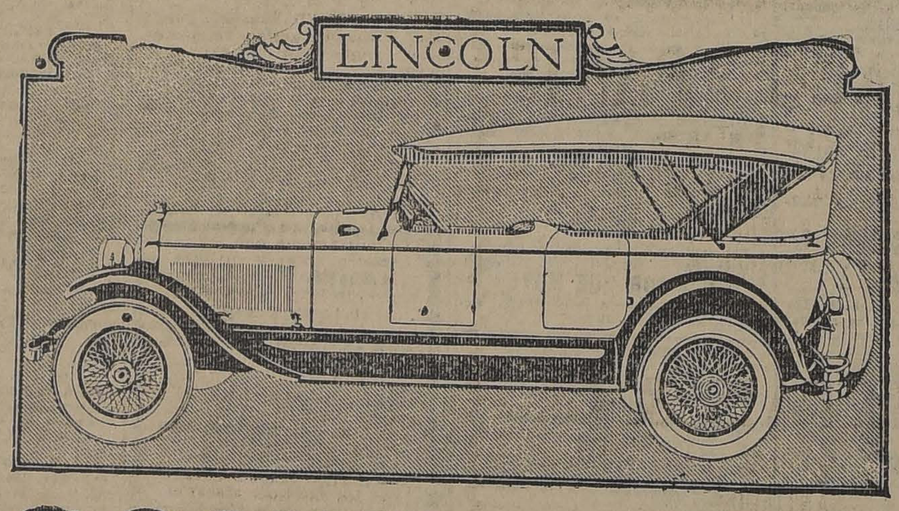

CONFIANZA

Acabamos de entregar el cuarto Lincoln vendido en Chile en este mes de Diciembre. Con esta venta llegamos a

28 Automóviles "Lincoln"

vendidos y entregados en el año corriente.

Creemos que ningún otro automóvil de la más alta calidad y de elevado precio jamás ha alcanzado semejante "record" en Chile, y consideramos este resultado como una **SEÑALADA EVIDENCIA DE CONFIANZA** en nuestra organización, en nuestro producto y un reconocimiento de nuestro deseo de **SERVIR.**

Agradecemos profundamente esa confianza, y prometemos intensificar aún más nuestros esfuerzos para que todo dueño de LINCOLN sienta no sólo el legítimo orgullo de poseer un coche de esa categoría, sino también que sienta la satisfacción de encontrarse respaldeado por **UN SERVICIO EFICIENTE.**

LINCOLN MOTOR COMPANY

DIVISION DE FORD MOTOR COMPANY

INFORMACIONES CABLEGRAFICAS DEL EXTERIOR

DE NUESTROS CORRESPONSALES ESPECIALES VIA EASTERN Y ALL AMERICA CABLES INC. Y DE "THE UNITED PRESS". LOS ORIGINALES DE TODOS LOS CABLEGRAMAS QUE SE INSERTAN EN ESTA SECCION ESTAN A DISPOSICION DEL PUBLICO EN ESTA IMPRENTA.

La posición de Mussolini se haría insostenible

Se publica un memorandum de Rossi, procesado por el asesinato de Matteotti, en el que se acusa al fascismo de cometer toda clase de crímenes con la aprobación de Mussolini.

ROMA 27. — "Il Mondo" publica un memorandum de Rossi, acusando al fascismo de cometer toda clase de crímenes políticos con aprobación de Mussolini.

Se dice que desde hace días se conocía el memorandum de Rossi en los círculos políticos.

Se agrega que ahora Mussolini soportará los ataques directos de sus opositores, lo que le hará imposible continuar su plan relacionado con las nuevas elecciones.

El corresponsal de la "United Press" sabe que Giolitti leyó los documentos que constituían la base para objetar el proyecto de amnistía para los acusados. "Il Mondo", logró obtener una fotografía de los documentos mencionados.

Comentándolos, dice que posiblemente Mussolini intentará dar un nuevo golpe, pero que su situación, a partir de esta noche, se hace insostenible.

En la carta de Rossi que publica "Il Mondo", Rossi afirma que los apaleamientos a Amendola, Misuri y Forni, el saqueo y los atropellos a la casa de Nitti, y la destrucción de los clubs católicos del distrito, de Brianza, se realizaron bajo las órdenes de Mussolini, o con la aprobación o complicidad del mismo.

Más adelante dice el memorandum de Rossi que Mussolini ordenó a Debono que apaleara a Amendola, ejecutándose esta orden bajo la dirección de Candelori, cónsul de la milicia.

También Mussolini ordenó a Rossi que apaleara a Forni, realizándose el apaleamiento con la cooperación de Giunta.

Mussolini también ordenó muchas demostraciones contra la oposición.

Rossi alega que Mussolini se hallaba descontento del mediano resultado de la marcha fascista sobre Roma, puesto que pensaba llevarla a extremas consecuencias. Pero Rossi no revela la naturaleza de las extremas consecuencias aludidas. — (U. P.)

GRAN BRETAÑA

Fuerte temporal en el Sur de Inglaterra

LONDRES, 27.—Durante toda la noche ha habido temporal y fuertes lluvias en todo el sur de Inglaterra. Ha sido preciso suspender los servicios de vapores y de aeroplanos al continente.

El vapor de carga de la Royal Mail, "Sarthe", anuncia que está en peligro en la bahía de Viscaya mientras que el vapor de 3,000 toneladas, "Piton", encalló en la bahía Sully, en el canal de Bristol. Botes salvavidas han ido desde la costa para auxiliarle mientras venga la marea a reflotarlo.

Un mensaje de Cristianía anuncia que el vapor Sortland naufragó frente a Fort of Bodo, durante el huracán de anoche. Faltan el capitán y 12 tripulantes; 9 fueron salvados.

Comunican de Yarmouth, isla de Wight, que el bote-salvavidas ha salido en auxilio de un vapor que hace señales de peligro, en medio de un mar desencadenado.

Numerosos buques veleros de cabotaje han encallado o están en peligro, si bien, hasta ahora, no se sabe de pérdidas de vida.

El temporal continúa azotando el sur de Inglaterra.

Un monitor, amarrado frente a Spithead, cortó sus amarras, yéndose a la costa. Varios remolcadores tratan de moverlo.—(U. P.).

ALEMANIA

BERLIN, 27. — **La estadística comercial del mes de Noviembre,** demuestra que por primera vez en el Reich, desde hace dos años, ha sido desfavorable, habiendo una diferencia de cuatrocientos cinco millones de marcos oro de diferencia con la cifra de doscientos cuarenta y cuatro millones correspondientes al mes de Octubre. — (U. P.)

BERLIN, 27.—**El Gobierno considera que las declaraciones de la** Entente, según las cuales Alemania no está desarmada, son "diabólicas y ridículas".

La "Diezet", portavoz de Herr Stresemann, se expresa en esa forma y, al referirse a la evacuación de Colonia, agrega que "esta nueva injusticia cometida para con Alemania puede traer serias consecuencias."

Desaprueba la actitud de los Estados Unidos, al no intervenir en la cuestión de Colonia si bien espera que el Presidente Coolidge, con sus deseos de paz, influencie a Inglaterra y Francia.—(U. P.).

COLONIA, 27. — **Los elementos más avanzados de las esferas comunistas** creen que si se ha verificado un importe considerable de armas, no tendría éste otro objeto que el de usar dichas armas en algún golpe de estado interno, propósito que, tanto los nacionalistas como los comunistas estiman que pondrían la paz, materialmente, en peligro.—(U. P.)

RUSIA

LONDRES, 27.—**El corresponsal de "The Exchanges Telegraph Co.",** en Copenhague, informa que el corresponsal del "Tridningen" de Estockolmo, en Moscú anuncia que como resultas en un choque entre partidarios y contrarios de Trosky, ha habido cinco muertos y numerosos heridos.—(U. P.)

ITALIA

ROMA, 27.—**"Il Mondo" publica un memorándum autógrafo de Rossi,** en que este manifiesta que todos los crímenes políticos cometidos bajo el régimen fascista lo han sido con la aprobación del premier Mussolini.—(U. P.).

ROMA, 27.— Se estima en setenta mil el número de personas que han cruzado los umbrales de la Puerta Sagrada en los dos días que lleva abierta. —(U. P.)

ROMA, 27.— **Avisan de Reggio que la familia de Puccini, resolvió definitivamente** que los restos del maestro sean depositados en la villa que fué de su propiedad, en Torre de Llago, cerca de Reggio, donde compuso sus principales óperas. La villa será transformada en un museo con los manuscritos, los regalos y otros recuerdos de Puccini.— (U. P.)

ROMA, 27.—**El senador del reino,** señor Persico, miembro de la Comisión de Justicia del Senado, ha dejado de existir. —(U. P.)

ROMA, 27. —**Comunican de Milán que los fascistas atacaron a** los comunistas en la aldea de Ousocco. Los comunistas impidieron que los fascistas entraron al Hotel, disparando y matando algunos fascistas y dejando heridos a otros.

Los comunistas, finalmente, escaparon. —(U. P.)

JAPON

TOKIO, 7.— Flash Bulletin. — **Informan de la ciudad de Otaru** que hay ciento diez muertos, más de doscientos heridos y miles de casas destruídas, con motivo de la explosión ocurrida en los polvorines ubicados en los suburbios de dicha ciudad.—(U. P.)

ESTADOS UNIDOS

HOMENAJE A LOS HEROES DE AYACUCHO

WASHINGTON, 27.—**Mr. Hughes rindió un homenaje a los héroes de Ayacucho** con ocasión de un banquete oficial ofrecido por el Encargado de Negocios de Venezuela, señor Yáñez, al que asistieron cerca de cien distinguidos personajes, incluyendo además de los diplomáticos latino-americanos, europeos y orientales, al Embajador y Secretario británicos, Mrs. Howard y Wilbur, y al Embajador del Perú, señor Velarde.

En su discurso de ofrecimiento, el señor Yáñez expresó que "al cabo de cien años la solaridad panamericana se ha ido desarrollando para ensancharse cada vez más, lo que es sin duda un gran acontecimiento histórico"

Mr. Hughes contestó más o menos en los siguientes términos, brindando por el Presidente de Venezuela:

"Ha sido verdaderamente agradable el haber tenido la oportunidad de reunirnos en este momento de la celebración de la victoria de Ayacucho, en la cual se paga tributo a los héroes ilustres que alcanzaron el triunfo mayor por la causa de la libertad de este hemisferio. Y grande ha sido el privilegio que hemos tenido al contar entre nosotros la persona del Embajador del Perú Esta grandiosa batalla fué ganada en su suelo; pero en nada ha de disminuirse la parte de gloria que al Perú haya alcanzado en este grande acontecimiento, cuando nosotros reconocemos las obligaciones de los más distinguidos hijos de Venezuela, aquellos que concibieron propósitos inflexibles, aquellos que hicieron sacrificios heroicos para lograr la libertad, la independencia; no sólo del suelo que les dió la vida sino, también de todos los pueblos de Sur América."

"Celebremos la victoria de Ayacucho, honremos a Bolivia porque fué la madre del inmortal Sucre, y honremos también a todos aquellos que lucharon por la misma causa. Hubo sacrificio de todos y de todos es también el triunfo.

"El recuerdo de este intento común, de esta aspiración, ha de producir la seguridad de una amistad inquebrantable, la cual ha de ligar a los representantes de este hemisferio en labores fructíferas de paz.

"Brindemos, pues, por el Presidente de Venezuela."—(U. P.)

WASHINGTON, 27.—**El presidente del Comité de arbitrios de la Cámara de Representantes,** que controla la legislación aduanera, Mr. Green, ha declarado que el Congreso jamás ha pensado en que se debe gravar la madera para pisos y que, en cambio, apoya la tesis de los fabricantes de parquets que se oponen a la decisión del Tesoro, según la cual ciertas clases de madera para pisos, importadas, deben pagar derechos.—(U. P.).

WILKESBARRE, 27.—**Más de cien mil operarios de las minas de antracita están próximos a declararse en huelga.**

Los delegados de los mineros se reunirán esta noche para considerar la conveniencia de la huelga general.

La situación obrera actual es la más seria que se ha presentado desde la huelga de los operarios de las minas de antracita, de hace 2 años.

El malestar se debe a las desfavorables condiciones de trabajo y al fracaso de los dirigentes obreros para solucionar en forma satisfactoria las dificultades.

De estallar la huelga, el movimiento se iniciaría probablemente el Lunes.—(U. P.)...

NUEVA YORK 27. — **"The All America Cables Co.", ha extendido una red de cables** Rockawaybeash y Longisland hacia el Sur, y se está tendiendo otro a Guantamaco, en la bahía de Cuba. Se espera llegar a Cuba dentro de ocho días, estableciendo una línea importante de comunicaciones entre Habana y Nueva York. —(U. P.)

NUEVA YORK 27. — **El diario "Le Commerce",** en una información cuyo título abarca un espacio de ocho columnas, y que dice:

"Brasil sobrepasa en una forma respetable a los importadores de café americano", expresa que "The New York Cofee Exchange", y la Asociación de Tostadores Café estudian los planes para la creación de una competencia al Brasil. Denuncian el monopolio brasileño, especialmente al Gobierno de Sao Paulo, diciendo que deben reglamentarse las cotizaciones de quince a veinte centavos abajo, que es lo normal, justo y económico de los precios. — (U. P.)

WASHINGTON, 27 — **La costa del Atlántico,** está amenazada de una tormenta, según las predicciones de la Oficina Meteorológica, y que los temporales se desencadenarán en el plazo de veinticuatro horas.— (U. P.)

URUGUAY

MONTEVIDEO, 27, — **El Ministro de Relaciones y el Ministro de Bélgica** firmaron, en representación de sus respectivos gobiernos un convenio, que establece la reciprocidad en materia de accidentes del trabajo, similar al concertado entre España e Italia. (U. P.)

BOLIVIA

LA PAZ, 27. — **El Enviado Extraordinario de Suiza al Centenario de Ayacucho,** se embarcó el 24 en el Callao en viaje a La Paz. Llegará a ésta, posiblemente, el Lunes o el Martes. — (U. P.)

MUSSOLINI EXPLICA LOS CAMBIOS DE LA LEY ELECTORAL

El sistema proporcional permitió afrontar la situación de una época determinada, pero ahora la situación ha cambiado. — El fascismo no teme el veredicto de los electores.

ROMA, 27. — Mussolini ha presentado un informe a la Cámara sobre el cambio de sistema electoral.

Declara que "el regreso al sistema antiguo encuentra su justificación en el hecho de que las elecciones del 4 de Junio, sobre la base de las mayorías mixtas del sistema proporcional permitió afrontar la situación de esa época, en que se estimó oportuno centralizar los votos en favor de los partidos más bien que de los hombres, con lo que se obtuvo un admirable resultado pues el sistema cumplió perfectamente su propósito.

"Hoy la situación ha cambiado y debe darse a los italianos una posibilidad de votar, no solamente en favor o en contra de determinado lema, sino en favor o en contra de cada uno de los que defienden ese lema. La experiencia ha demostrado que a pesar de haber sido elegidos por la nación, los diputados se ven obligados a dedicarse a numerosas cuestiones locales y de allí que se haya arreglado ya la nueva formación de las constituyencias.

El premier admite que el sistema proporcional ha servido para derrotar a muchas camarillas políticas pero, desde la creación del nuevo espíritu nacional debido a la guerra y a las purificadoras influencias de la nueva generación representada por el facismo, el peligro de las camarillas ha disminuído mucho.

El premier hace notar que el sistema no puede, sin embargo, ser puesto por más tiempo en práctica, lo que plantea el dilema o de recurrir a votación nacional o a volver al antiguo sistema de representación por constituyentes.

El primer plan es imposible por que los italianos no están preparados para él y porque se trata de un sistema que no ha sido adoptado por país alguno europeo de suerte que es preferible el segundo que ofrece mayores ventajas, pues permite, especialmente, una mayor estabilidad gubernamental.

Mussolini termina su informe manifestando que el fascismo no teme el veredicto de los electores. —(U. P.)

FRANCIA

EL MIERCOLES SERA PUBLICADO EL LIBRO DE FEDERICO VERGARA

PARIS, 27. — El libro del escritor chileno señor Federico Vergara Vicuña, en que éste ataca a Blasco Ibáñez, acusándole de haber vendido a su país por un puñado de dólares, será publicado el Miércoles.

El chileno ha manifestado que, si Blasco Ibáñez lo reta a duelo, aceptará el desafío. — (U. P.)

PARIS, 27. — **La Cancillería anunció que la Comisión de Control de armamentos** de Alemania, descubrió un establecimiento cerca de Berlín, en el que habían 30 mil cañones Abbreles, modelo 1898 y quince mil ametralladoras Barrels, en construcción. —(U. P.)

PARIS, 27.—**El literato español Vicente Blasco Ibáñez,** en una carta dirigida desde Menton a la "United Press", dice:

"Mis numerosos duelos y las dos veces en que he sido herido de gravedad, han probado mi valor.

"Combatiré a los que he atacado, incluso el rey Alfonso y Primo de Rivera, pero no puedo aceptar sustitutos. Aquellos que proyectan violentarme, recibirán lo que merecen.

"En cuanto a los cargos formulados en mi contra, de que los Soviets me han dado cuatro millones para fomentar la revolución, sólo puedo decir que son aseveraciones estúpidas y risibles; no soy comunista sino verdaderamente republicano conservador.". — (U. P.).

FALLECE EL PINTOR BASKT

PARIS, 27.—Ha fallecido el pintor León Baskt.—(U. P.).

ESPAÑA

Preparativos para el Congreso Ibero-Americano de Estudiantes

MADRID, 27.— El Presidente de la Federación Universitaria Hispano-Americana, declaró que los representantes de España en las Repúblicas hispano-americanas, después de consultar a los Gobiernos, contestaron favorablemente a la celebración en Madrid, en Octubre próximo, del Congreso Universitario Ibero-Americano.

La comisión visitó dos veces al Rey, informándole sobre sus trabajos. El Soberano se ha mostrado interesadísimo, ofreciendo su ayuda incondicional.

Se calcula que se reunirán por lo menos doscientos estudiantes. Se atribuye gran importancia a este Congreso, en el que se verá por primera vez en Europa, en suelo de España, reunirse a los representantes genuinos de todos los pueblos de la raza.— (U. P.)

MADRID, 27.—**"La Gaceta" publica hoy el decreto sobre los desertores** españoles, que dice en su parte expositiva:

"Los reclutas que residen en el extranjero y en puntos lejanos dejarán de acogerse al decreto de indulto si no se les autorizará para prestar sus servicios en las filas como soldados de cuota, y acabarían por naturalizarse en los países de su residencia, con perjuicio material y moral España.

El artículo primero que se refiere a los desertores que residen en el extrangero, dice textualmente:

"Los mozos declarados desertores por no haberse presentado a la concentración para su destino a cuerpo activo y que han sido indultados, de la penalidad correspondiente por habérseles aplicado los beneficios del decreto de indulto de 12 de Abril, y del de Amnistía de 4 de Julio último, podrán disfrutar de los beneficios del capítulo 20,, de la ley de Reclutamiento, ingresando al efecto al importe total de cuota militar, sirviendo en las filas igual tiempo que lo hicieran los de su reemplazo de cuota".

valente a la parte que le corresponde en el presente año, por la contribución mobiliaria, recaudada en virtud de la ley de 2 de Enero del presente año, sobre impuesto a la renta.— (U. P.)

MADRID, 27.— **Falleció el escritor Rafael Urbano,** bibliotecario del Ateneo.— (U. P.)

FÚMESE CIGARRILLOS

ABDULLA

$2.40 $3.00 $3.40

FORMA PARTE INTEGRANTE DE LA ELEGANCIA MASCULINA

LA CONFERENCIA DE EMBAJADORES EN PARIS

Resolvió la no evacuación de Colonia para el 10 de Enero

PARIS, 27.— **El Consejo de los Embajadores acordó** la no evacuación de la ciudad de Colonia el 10 de Enero, fecha fijada.

Al mismo tiempo se resolvió enviar una nota colectiva a Alemania a este propósito.— (U. P.)

PARIS, 27.— **Los Embajadores se han reunido.**

El Consejo fué presidido por M. Cambonny y asistieron además el Mariscal Foch y varios peritos militares, que presentaron sus informes.

Tan pronto como se efectuó la reunión de los Embajadores, el Premier Herriot recibió en su dormitorio a von Hoesch.— (U. P.)

PARIS, 27.— **El Embajador de Alemania, Von Hoesch,** formuló una protesta extraoficial ante M. Cambon, porque la Conferencia de Embajadores no ha declarado hasta ahora que la no evacuación de Colonia, viole el Tratado de Versalles, siendo que Francia ha insistido en el cumplimiento de su letra. Manifiesta su sorpresa por la vaguedad del comunicado, pues en el hecho no se establecen razones para no evacuar a Colonia.

Se ha sabido de fuente autorizada que en la Conferencia de Embajadores no ha habido divergencias y que su decisión, aparentemente significará la aceptación de la tesis francesa, de no evacuar Colonia el 10 de Enero, en vista de que Alemania no ha cumplido el Tratado de Versalles, en sus estipulaciones sobre desarme.— (U. P.)

PARIS, 27.— **La Secretaría de la Conferencia de Embajadores,** procedió esta tarde a redactar la nota que se enviará a Alemania. El Comunicado solamente contendrá el anuncio de que los Embajadores están unánimemente de acuerdo respecto de la cuestión de la evacuación de Colonia y que han resuelto notificar a Alemania colectivamente, el 10 de Enero próximo, sobre dicho asunto.— (U. P.)

UN DIPLOMATICO BRITANICO VIENE A CHILE

CON UNA IMPORTANTE MISION COMERCIAL DE SU GOBIERNO

Se embarcó ayer en Montevideo en viaje a Copiapó

MONTEVIDEO, 27. — En viaje a Chile, llegó a ésta Mr. Thomas Hohler, Embajador de Gran Bretaña en Hungría, quien trae una importante misión que le confió el gobierno británico. Esta misión es de índole comercial y deberá desempeñarla en el Pacífico.

Mr. Hohler se dirigirá a Copiapó, para utilizar ciertas gestiones del gobierno de Inglaterra para exportaciones de cobre de aquella región.

Se trata de una importante operación, cuyo monto asciende a varios millones de libras esterlinas.

El distinguido personaje inglés se embarcará esta noche a bordo del "Ortega", continuando viaje a Chile. — (U. P.)

ACTIVIDADES DEPORTIVAS MUNDIALES

Regreso del manager de Romero

NUEVA YORK, 27. — El señor David Echeverría Valdés, manager de Quintín Romero, ha regresado de Europa, después de haber estado ausente durante seis meses.

El señor Echeverría anunció que no estaba de acuerdo con Romero en su propósito de pelear el día de Año Nuevo en Grand Rapids, llevando un porcentaje de las entradas, en vez de haber exigido una suma alzada de garantía.

En vista de esto, el señor Echeverría se ha propuesto anular el contrato de esta pelea. — (U. P.)

BUENOS AIRES, 27.— **Por segunda vez, el automovilista Muro inició una tentativa** para establecer el récord de las 24 horas, establecido hace un mes por el corredor Gaudino, quien logró hacer 1,730 kilómetros.

Muro inició la prueba a las diez, en presencia de las autoridades de Avellaneda y del Automóvil Club. El tiempo ha estado muy caluroso y con mucho viento.— (U. P.)

BUENOS AIRES, 27.— **Conforme a las disposiciones municipales,** mañana termina la temporada de foot-ball dentro del radio de la capital. Con esto se abre un paréntesis en las actividades de este deporte, paréntesis que abarcaría hasta fines de Febrero. — (U. P.)

BUENOS AIRES, 27.—**Se inició el partido de cricket entre el** equipo chileno y el cuadro del Hurlinghan Club. En el primer inding los chilenos hicieron 121 corridas y los argentinos 217. El match continuará mañana. Como se ve, los argentinos llevan una apreciable ventaja.—(U. P.)

HOTPOINT

HA DE SER LA

PLANCHA ELECTRICA

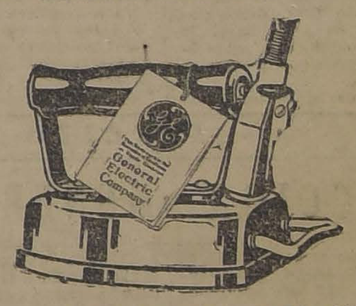

QUE USTED DEBE COMPRAR PARA QUEDAR SATISFECHO

INTERNATIONAL MACHINERY Co.

MORANDE 520 —:-:— CASILLA 107-D.

SANTIAGO - PARIS

EN 20 DIAS

POR LOS VAPORES DE LUJO DE LAS COMPAÑIAS FRANCESAS DE NAVEGACION

"LUTETIA" 3 FEBRERO

"MASSILLA", 3 MARZO

GRAN CONFORT.—ATENCION ESMERADA.— COCINA FRANCESA DE 1.er ORDEN

Agentes Generales:

E. METTAIS & Cía.

AGUSTINAS 942. - CASILLA 1927. - TEL. 661.

—SANTIAGO—

Sub-Agentes: A. J. BROMM. - Blanco 642, VALPARAISO.- ESQUERRE HNOS., Concepción

Un hogar sin música es como un paisaje sin sol

Inicie el nuevo año dándole luz y alegría a su vida. ¡Visítenos! Tenemos en existencia:

PIANOS GROTRIAN-STEINWEG y HEYL

Pianos Automáticos MANUALO y AMPICO, Victrolas y Discos VICTOR.

Consulte nuestras grandes facilidades de pago de fin de año

Grimm & Kern

AHUMADA 99 esq. MONEDA

MUEBLERIA COLON

56 — Bandera — 58

GRANDES REBAJAS de PRECIOS. NUEVO Y ESPLENDIDO LOCAL.

1.o DE ENERO A LAS 4.30 P. M.

GRAN FIESTA A LA CHILENA

EN LA QUINTA NORMAL

Organizada por la Asoc. de Empleados de los Serv. Agricolas en el local de la Exposición de Animales, con localidades al alcance de todos los bolsillo

PROGRAMA. — GRAN PRESENTACION DE HUASOS EN CABALLOS ADIESTRADOS, con tres hermosos premios en medallas de oro y plata, (para este número se continuará recibiendo las inscripciones que envíen los dueños de caballos, las que son gratuitas y deben dirigirse al secretario del Comité de Fiestas, Casilla 1960, Santiago), CARRERAS DE GATOS, PALO ENSEBADO, CARRERAS DE BURROS, GRAN CONCURSO DE ARRASTRADURAS con tres premios en hermosas medallas de oro y plata CARRERAS DE ENSACADOS, ELEVACION DE GLOBOS, ETC., ETC

INFORMACIONES CABLEGRAFICAS DEL EXTERIOR

DE NUESTROS CORRESPONSALES ESPECIALES VIA EASTERN Y ALL AMERICA CABLES INC. Y DE "THE UNITED PRESS". LOS ORIGINALES DE TODOS LOS CABLEGRAMAS QUE SE INSERTAN EN ESTA SECCION ESTAN A DISPOSICION DEL PUBLICO EN ESTA IMPRENTA.

LAS AUTORIDADES URUGUAYAS INTERNAN AL CAUDILLO BRASILEÑO ZECCA NETO

Declaraciones optimistas, respecto de la revolución, que hace el jefe de los rebeldes

(Correspondencia cablegráfica de Luis María Alvarez, especial para "La Nación")

BUENOS AIRES, 27. — Por informaciones llegadas de Montevideo se sabe que en Tacuarambo, las autoridades policiales procedieron a arrestar, por orden superior, al caudillo revolucionario brasileño, general Zecca Netto, quien se hospedaba en la estancia de don Filiberto Rodríguez, situada en la tercera sección de aquel departamento.

Netto fué conducido a la ciudad, donde se le notificó que quedaba internado en el país, debiendo elegir un pueblo del litoral más abajo del salto o de una ciudad interior a no menos de sesenta kilómetros de la frontera del Brasil.

En el momento de ser detenido, acompañaban a Netto los dueños de la estancia donde se alojaba un sobrino suyo, el doctor Francisco Parada, y un secretario que lo acompañaba desde el Brasil.

El detenido no opuso resistencia, siendo conducido a Tacuarembo en compañía de Parada, alojándoseles en el Hotel Internacional, con orden de no alejarse de allí. En las puertas del Hotel se colocaron guardias.

Entrevistado por los periodistas Netto se manifestó sorprendido de su prisión, sobre todo por la forma en que fué hecha. Dice que apelará de esa resolución. Se manifestó optimista respecto de los resultados de la revolución, expresando que cuentan con armas y con las simpatías del pueblo.

Netto agrega que sólo escasean las municiones, pero que pronto las tendrán. Asegura que Santa Ana do Livramento será tomada por fuerzas importantes, que se encuentran en marcha.

Termina diciendo que el comité revolucionario se instalará en Tacuembo o en Montevideo. — Alvarez. — (Especial).

MONTEVIDEO, 27.— **Comunicaciones procedentes de Rivera,** dicen que Julio Barrios y Honorio Lemos, al frente de un fuertísimo contingente rebelde, perfectamente amunicionado y armadísimo, invadieron el Brasil, esperándose que en breve han de atacar a Santa Ana do Livramento.

Lemos se dirige a Sierra Cavera donde lucharía ventajosamente, aún cuando lo atacarán fuerzas numerosísimas, debido a que Lemos es conocedor de todos los desfiladeros, lo que le permitirá hacer una campaña de guerrillas. (U. P.)

MONTEVIDEO, 27.— **Avisan de Rivera que las fuerzas gobiernistas brasileñas** recorren la frontera deteniendo en el camino en el camino internacional los viajeros, sin distinción, usando para ello de la fuerza.

Comunican de Salto, que numerosos grupos de revolucionarios brasileños desarmados, transitan por el Norte del departamento de Artigas. Con tal motivo, la primera zona militar despara asegurar la neutralidad. — (U. P.)

PERU

LIMA 27. — **Hoy en la mañana se reunieron** las diversas secciones del Congreso Científico Pan-Americano. Esta tarde se reunirán en el Instituto Histórico donde se hará una recepción a los delegados. Esta mañana también se reunió la Conferencia Femenina, esta tarde sus miembros visitarán las iglesias. En la noche irán al teatro Forero, donde se pasarán vistas del Perú, se tocará música de los nativos de las montañas y se cantarán canciones quechuas por indios de la región de los Andes. — (U. P.)

TRIUNFA LA REVOLUCION EN ALBANIA

Achmet Zogu, leader de los rebeldes, se apresta a organizar el nuevo Gobierno. — El premier Fannoli abandona el país.

ROMA, 27.— **Comunican de Brindisi que el ex-premier Fanoli,** los ex-miembros del Gabinete con sus respectivas familias y trecientos ex-regulares albaneses llegaron a ésta.

Mañana deben llegar varios vapores cargados con refugiadas ex-regulares.—(U. P.).

ATENAS, 27.— **Avisan de Tirana** que Achmet Zogu ha organizado Gabinete.

El jefe triunfante pretende hacer dimitir a todos los representantes diplomáticos albaneses.

Recios combates se han librado en el día de ayer, a lo largo de la línea de Scoumpi, donde se hallan refugiado los partidarios de Fannoli, después de la pérdida de Tirana.

Como resultado de estos encuentros se produjo una importante derrota de los partidarios de Fannoli.

En la Albania del Sur, los partidarios de Fannoli han sido derrotados repetidas veces.

Actualmente ocupan una pequeña aérea en los alrededores de Valona.

Achmet Zogu, ex-Premier de Albania, es actualmente el cabecilla de los insurgentes, y como tal ha derrotado al Gobierno. —(U. P.)

ROMA, 27. — **Avisan de Valona que las poblaciones** de Scutari y Kossovo apoyan a Fannoli.

El lugarteniente Bairam Cur, llamado el Garibaldi albanés, encabezará una implacable campaña de guerrillas contra el general Zagu, a quien se le califica como el ejecutor de las inspiraciones del gobierno de Belgrado.

Se prevee el establecimiento de dos gobiernos: el de Zogu en Tirana y el de Fanoli en Valona, provocando gravísimas consecuencias para Albania.

Las fuerzas que apoyan a Fannoli se retiraron al sur, atrincherándose a lo largo del río Skumbi y formando un semicírculo alrededor de Valona.

Se agrega que Zogu domina, únicamente, una pequeña área triangular, limitada a varios distritos de Dibramati y Skumbi. —(U. P.)

MEXICO

DECLARACIONES DEL PRESIDENTE CALLES

MEXICO, 27.— El Presidente Calles hizo hoy su primer anuncio oficial a la prensa, al manifestar que el Gobierno tenía la intención de financiar los presupuestos, ajustando sus obligaciones internas y externas a las rentas nacionales sin volver a contratar empréstitos en los mercados extranjeros.

Dijo: "Debemos aumentar las rentas sin aumentar los impuestos, o sea, debemos disminuir los gastos ajustándolos a las entradas, mediante una reorganización del Tesoro y evitando el exceso de empleados públicos".

Agregó que se castigaría en forma ejemplar cualquiera dilapidación de los fondos públicos y que ordenaría a los Gobiernos estaduales que financien sus presupuestos, que cesen en el derroche y que cesen en sus propósitos de perpetuarse en el Gobierno de los Estados, manteniendo gruesos contingentes de tropas.

Declaró finalmente que las elecciones se habían hecho correctamente, sin intervención oficial.—(U. P.)

MEXICO, 27. — **El Senado aprobó en general,** el artículo 27 del proyecto de ley que regulará las concesiones petrolíferas.

Se han dictado medidas para que en la sesión del Lunes quede aprobado el proyecto en su totalidad y pasarlo inmediatamente a la Cámara de Diputados, donde se obtendría rápidamente su aprobación, de suerte que pueda estar promulgada la ley el Miércoles a más tardar.

Este proyecto de ley viene a aclarar la situación de las concesiones extranjeras y a establecer una completa seguridad en la industria petrolífera de México, constituye, además una parte muy importante del programa de la nueva administración, relativo a inspirar confianza a los capitales extranjeros y especialmente a capital norteamericano.—(U. P.)

ARGENTINA

MONSEÑOR BONEO SATISFARA LAS EXIGENCIAS DEL GOBIERNO

BUENOS AIRES, 27.— El Administrador Apostólico, Monseñor Boneo presentará el Lunes a la Cancillería los documentos que lo acreditan con ese cargo para la Arquidiócesis de Buenos Aires.—(U. P.)

BUENOS AIRES, 27. — **Esta noche se realizó en el Teatro Colliseo,** el tradicional baile de los inocentes, organizado por el Circulo de la Prensa.— (U. P.)

BUENOS AIRES, 27.— **En la Legación de México se realizó una** hermosa fiesta.— (U. P.)

Te Kandegama da premios.

AYER SE CONSTITUYO EL COMITE DEPARTAMENTAL DE LA UNION DE EMPLEADOS

EL CONSEJO DE SECRETARIOS DE ESTADO CONOCERA MAÑANA DEL NUEVO PROYECTO DE LEY ELABORADO POR LA COMISION

ALGUNAS DE LAS MODIFICACIONES PROPUESTAS POR LA COMISION GUBERNATIVA PARA LA LEY DE EMPLEADOS PARTICULARES

La Comisión gubernativa encargada de estudiar y proponer las modificaciones que deben introducirse a la ley de empleados particulares consiguió en su informe interesantes alteraciones que servirán al Gobierno para dictar la ley definitiva, cuyo proyecto ya redactado será sometido al Consejo de Gabinete en la sesión que éste celebrará el Lunes próximo a las 5 de la tarde.

MODIFICACIONES A LA LEY

El nuevo proyecto, según se nos ha informado, consta de 52 artículos divididos en siete títulos que se refieren a disposiciones generales y especiales; a la duración del trabajo; a los sueldos y comisiones; al trabajo de los menores; al retiro y al seguro; a la terminación del contrato; y a las sanciones de la prescripción y jurisdicción.

Se ha comenzado por eliminar el concepto de "asalariados que no sean obreros" que estampaba la ley primitiva y se han incluido todos los empleados particulares que trabajen aún en establecimientos que no sean netamente comerciales e industriales, como clubs, beneficencia y otros, y también los agrícolas.

Se conserva la disposición del contrato escrito de trabajo penando la infracción con multa al patrón, y se autoriza la celebración de contratos de prueba.

Para llenar el porcentaje de empleados chilenos se amplía el plazo de cinco a diez años, siendo facultativo del Presidente de la República otorgarlo y se exceptúan ciertas actividades como la de construcciones y ensanches de instalaciones.

Sobre la participación de las utilidades en forma de gratificación a los empleados, se mantiene la disposición anterior, pero se otorga a los patrones cierta libertad para la distribución de modo que puedan favorecer a los empleados que estimen más meritorios. Respecto de la fijación de las utilidades estima la Comisión que debe aplicarle la interpretación que da el artículo 17 de la ley 4057. La suma que resulte del 20 o/o de la utilidad líquida debe repartirla el patrón en dos partes, una para la gratificación a prorrata de los sueldos y la otra para un mayor estímulo a los empleados más meritorios o antiguos.

En vez del Fondo de Ahorro, establece los Fondos de Retiro y Previsión y el seguro obligatorio mínimo. Se ha fijado la imposición del cinco por ciento tanto para el patrón como para el empleado.

Se autoriza el otorgamiento de préstamos con cargo al Fondo de Retiro para necesidades de familias o adquisición de propiedades.

El seguro máximo obligatorio es de 5,000 pesos.

No obliga el reconocimiento de los años servidos al patrón anterior, pero para el futuro sí que estatuye ese reconocimiento y la obligación de la indemnización correspondiente, estableciendo, además, una diferencia entre los empleados que cambien de patrón dentro del primer tiempo de la vigencia de la ley, y los que hayan cambiado antes de la promulgación.

Se da lugar a la indemnización por los desahucios producidos desde el 27 de Setiembre último.

Las multas que se impongan a los patrones deberán incrementar el Fondo de Retiro.

EL COMITE DE LA UNION DE EMPLEADOS

Ayer se constituyó el Comité Departamental Provisorio de la Unión de Empleados de Chile y quedó compuesto por las siguientes personas:

Por el Sindicato Blanco de Empleados, don Romilio Peredo.

Por la Federación de Empleados Particulares, don Alfredo Montecinos y don Gregorio Guerra.

Por la Sociedad Protección Mutua de Empleados de Bancos, don Alfredo Ríos Gallardo y don Jorge Medina.

Por la Unión de Empleados de Chile, don Eduardo Corominas y don Jorge Montaner.

Por la Sociedad de Empleados de Hoteles, Ahorro y Socorros Mutuos, don Manuel Velasco.

Por la Asociación de Empleados de Santiago, don José Ipsen y don Rodolfo Gamboa.

Y, además, los delegados de las instituciones de empleados de Santiago que participaron en el Congreso recientemente celebrado en Valparaíso.

LA MESA DIRECTIVA

Se procedió en seguida a designar la Mesa Directiva que quedó formada de los señores Alfredo Ríos Gallardo, Gregorio Guerra y Rodolfo Gamboa.

FUME CAPSTAN VIRGINIA
Tabaco: en lata de 100 gramos $6.-
Cigarrillos: la cajetilla de 14 $1.80

LOS OBREROS FERROVIARIOS DE CHILE SE REUNIRAN EN UNA GRAN CONVENCION EL 4 DE FEBRERO PROXIMO EN LA CIUDAD DE VALPARAISO

LA JUNTA SECCIONAL DE LA FEDERACION OBRERA FERROVIARIA DE CHILE, ZONA VALPARAISO, ENVIA A LOS CONSEJOS FERROVIARIOS DEL PAIS UNA CIRCULAR, INVITANDOLOS A PARTICIPAR EN ELLA. — LOS GASTOS SERAN DE CUENTA DE LOS FERROVIARIOS PORTEÑOS.

"Valparaíso, 24 de Diciembre de 1924.—Señor Redactor de la Vida Obrera de "La Nación".—Presente.

La Junta Seccional de la Primera Zona, tomando en consideración y al mismo tiempo deplorando las divergencias habidas entre los obreros ferroviarios de Santiago, San Bernardo y la Junta Central Ferroviaria; desacuerdos que han repercutido en las diferentes zonas, ha resuelto llamar a la concordia a todos los ferroviarios a través del país propiciando un nuevo Congreso que se efectuará en los primeros días de Febrero del año venidero, siendo la sede de dicho Congreso la ciudad de Valparaíso. He aquí la circular enviada a todos los Consejos Ferroviarios a través del país:

"Por acuerdo de la Junta Seccional de la primera zona y ratificado en asamblea general de ferroviarios se ha acordado:

Que esa colectividad que Ud. tan dignamente dirige se haga representar ante este acuerdo de los ferroviarios de la primera zona que es llamar a una CONVENCION EXTRAORDINARIA a donde tendrán representación todos los ferroviarios del país en la siguiente forma: la representación será por gremios, uno por transporte y uno por Maestranza y uno por los empleados a contrata, así es que cada zona tendrá tres representantes; por acuerdos de esta misma zona a Santiago se le darán cuatro representantes que serán uno por cada Consejo que hay en Santiago y dos por San Bernardo; todo delegado tendrá que venir provisto de su poder de la colectividad ferroviaria para así evitar que en nuestros asuntos no se incluyan personas ajenas a los ferrocarriles.

Como Ud. estará al tanto en el Congreso Ferroviario celebrado en Ovalle no se alcanzó a terminar los trabajos presentados por el cambio brusco de Gobierno y que son de suma necesidad que sean bien estudiados para ponerlos en práctica y cuando antes sean una realidad y también para terminar con rencillas habidas en Santiago y así poder unir en un solo "AS" el pensamiento del personal en general que debe ser una sola unión sólida y firme para así poder conseguir lo que el personal desee.

También en esta Convención se nombrarán las nuevas personas que compondrán las Juntas Centrales que es aspiración del personal que hayan hombres que respondan el sentir de los ferroviarios en general.

Sin otro particular tenemos el agrado de saludar a Ud. como su obsecuente y S. S.—(Firmado).—**Florentino Cortés V.,** secretario general."

P. D.—Esta misma Junta cita a reunión general extraordinaria de delegados para el Lunes 29 del presente, a las 8 1|2 P. M. Se recomienda la asistencia a dicha reunión a los representantes de los empleados a contrata.

Las audiciones en la Radio - Chilena

PROXIMA PRESENTACION DE LOS ALUMNOS DEL PROFESOR SEÑOR VICENTE GIULIANO

Día a día cobran mayor interés las audiciones artísticas de la Estación de Broadeasting, de la Radio Chilena. Así anoche se trasmitió un hermoso programa que estaba a cargo de las distinguidas alumnas de la Escuela Superior de Música, y Canto que dirigen los profesores señores Aurelio Martínez Mutis, Adolfo Ferroni, Luis Carlini y Pedro Valencia, y en cuyo desarrollo se distinguieron las señoritas Ofelia Villalón, Laura Macchiavello, Ester Salas Merino, Emilia Luguerm Teresa Montori, Inés Peralta y señora Aída Valencia de A.

Para hoy a las 11 A. M. se anuncia una conferencia dominical sobre "Los beneficios del cumplimiento de la ley de Dios", por el presbítero señor Alfredo Silva Santiago.

El Martes se efectuará una interesante audición para presentar a los alumnos del profesor de canto señor Vicente Giuliano.

Este interesante programa tendrá el siguiente detalle:

1.a Parte

1.o "La barca negra", poesía del señor Federico González G., por la señorita Aura López Buendía.

2.o "Canzone di Correntino".—Opera Dinorah. Profesor Vicente Giuliano.

3.o Nocturno, Chopin, Piano. Sta. Elba Stefoni V.

4.o Mattinata. Leoncavallo. Sta. Ilma Aguirre P.

2.a Parte

1.o "La Noche Buena", poesía del señor Roberto López Meneses, por la señorita Aura López B.

2.o Zaza Piccola Zinzara". — Opera "Zazá" señor Francisco Mozó.

3.o "Recondita armonía". Opera "Tosca". Señor Eduardo Mercier.

4.o Aria de Stéphana. Opera Siberia. Sta. Thalía López Buendía.

3.a Parte

1.o La Alondra. Schubert Listz. Sta. Elba Stefoni V.

2.o "T'incontrai per vía". Op. Siberia. Señor Eduardo Mercier.

3.o Se. Denza. Señorita Ilma Aguirre P.

4.o Invano. Tosti. Profesor Vicente Giuliano.

5.o Si mi chiamano Mimi. Op. "Boheme". Sta. Thalía López B.

COLECTIVIDAD ISRAELITA DE SANTIAGO

EN CONMEMORACION DE AÑO NUEVO SE EFEVTUARA UN GRAN BAILE SOCIAL EN LA NOCHE DEL 31 DE DICIEMBRE

Por acuerdo del directorio del Círculo Israelita y de la Juventud Israelita, de Santiago, se llevará a cabo en la noche del 31 del actual un gran baile social en celebración del año nuevo.

Este baile, que promete revestir un verdadero acontecimiento social, entre la colectividad israelita, residente, por los preparativos que la comisión de fiestas nombrada para el efecto realizan, tendrá el atractivo de varias entretenciones que serán intercaladas durante el baile, como también el hecho de dedicarse una parte del producto de las entradas a beneficio de una biblioteca para los reos de la penitenciaría de Santiago, para cuyo efecto, el directorio del Centro de la Juventud Israelita organizará una fiesta en una fecha próxima en la Penitenciaría para hacer entrega de estos libros.

Estamos seguros que el baile del 31 que los israelitas de Santiago tendrán en los salones del Círculo, San Diego 1130 se verá concurrido por las familias más destacadas de esta colectividad. tanto para celebrar dignamente la llegada del año nuevo, como por el noble fin que sus organizadores persiguen, como es el llevar alivio a los desgraciados recluídos en la Penitenciaría.

EL VIERNES 2 DE ENERO DEBUTARA EN EL TEATRO SETIEMBRE UN CONJUNTO ISRAELITA

Una noticia que seguramente agradará a la colonia hebrea de Santiago, es la referente al debut de un conjunto teatral israelita que procedente de la República Argentina acaba de llegar a nuestra capital.

Viene el conjunto prestigiado por la primera actriz dramática señora Sara Guinter, y el primer actor y director señor M. Guinter y el debut que se efectuará en el Teatro Setiembre el Viernes 2 de Enero de 1925, a las 9 1|2 P. M., se pondrá en escena el drama en 4 actos "Felt, Liebe, Und, Schande", (Dinero amor y vergüenza), el conocido autor señor Libin.

INFORMACIONES DEL INTERIOR

DE ULTIMA HORA

TARAPACA

El nuevo Directorio de la Asamblea Radical inicia la reorganización de la Asamblea

LANZA UN MANIFIESTO DANDO A CONOCER SUS PROPOSITOS Y AUSPICIANDO UNA GRAN CONVENCION DE LAS ASAMBLEAS DEL NORTE

(De nuestro corresponsal, por telégrafo)

IQUIQUE, 27.—La Asamblea Radical, con numerosa concurrencia, aprobó la designación del Directorio designado por la Junta Central, que está compuesto por los señores: Luis Bustamante, Luis Cuevas, Eduardo Valenzuela Muñoz, Ramón Lartundo y José Corrido.

Este nuevo Directorio ha procedido a reorganizar la Asamblea, fijándole rumbos de acuerdo con la nueva orientación que debe seguir el Partido, y preparando los trabajos para la próxima campaña electoral.

El Directorio lanzará mañana un manifiesto, explicando sus propósitos y auspiciando una gran Convención de las Asambleas del Norte, a fin de considerar la descentralización de la Junta Directiva del radicalismo.

ANTOFAGASTA

Se han presentado inconvenientes para la entrega oficial de la nueva estación radiotelegráfica

(De nuestro corresponsal, por telégrafo)

ANTOFAGASTA, 27.—Contrariamente a lo que se había anunciado, no se podrá inaugurar mañana la nueva estación radio-telegráfica, cuyas instalaciones inició hace 4 meses, se informa que no se ha logrado ponerla en funciones debido a dificultades que sólo se podrán allanar dentro de un tiempo considerable.

Entre estos inconvenientes figuran los cables para trasportar la energía eléctrica los que una vez instalados se ha visto que no son suficientes para proveer de corriente el voltage, haciéndose ecesario un nuevo trabajo para combiarlos o bien colocar un equipo Booster para tonificar el voltage.

ATACAMA

La celebración de la Pascua Policial revistió caracteres especiales

(De nuestro corresponsal, por telégrafo)

ARICA, 23. — La celebración de la Pascua del Guardián verificada el 25 del actual, en esta ciudad, constituyó una simpática manifestación, verificada en el cuartel de policía, durante la cual fueron premiados los guardianes más meritorios del cuerpo.

Las familias e hijos de los guardianes fueron obsequiados con refrescos como asimismo los invitados fueron exquisitamente atendidos.

El programa literario musical y deportivo desarrollado mereció justicieros aplausos.

Se pronunciaron también algunos discursos alusivos, por parte del comisario y del inspector.

Noticias de Copiapó

(De nuestro corresponsal, por telégrafo)

COPIAPO, 26.—**Hoy se dirigió a La Serena** el comandante del Regimiento O'Higgins, teniente coronel señor Camino.

—**De Santiago ha llegado** el tenientes Vallejos de Ferrocarrileros.

—**Las instituciones de beneficencia y el Consejo Nacional de Mujeres,** festejaron a los niños de este pueblo repartiéndoles miles de juguetes y otros obsequios.

El Consejo Nacional de Mujeres sirvió en la mañana un desayuno para 500 niñitos, en el local del Liceo de Hombres.

La Liga de Foot-Ball de Arica a Iquique

(De nuestro corresponsal, por telégrafo)

ARICA, 27. — **A bordo del vapor** Chile se embarcó con destino a Iquique, el equipo seleccionado de la Liga Arica, para sostener un encuentro el Domingo, con la Liga Tarapacá, de Iquique.

EL PRESUPUESTO DEL MINISTERIO DE OBRAS

En la tarde de ayer se verificó una reunión de todos los altos empleados del Ministerio de Obras y Vías Públicas, la que fué presidida por el señor Ministro Molina, a fin de estudiar el presupuesto de este Departamento de Estado.

Asistieron a esta reunión que se prolongó por espacio de varias horas, el señor Ministro, el subsecretario señor Balmaceda, los jefes de secciones y contadores de las diferentes reparticiones.

SE MULTARA A LOS CONDUCTORES INCOMPETENTES DE VEHICULOS

La Dirección del Tránsito, de acuerdo con la Prefectura de Policía de Seguridad, han dispuesto la más estricta vigilancia a los conductores que manejan vehículos sin tener sus documentos que acrediten la competencia de éstos.

La falta a esta disposición, será sancionada con el máximo de la multa, es decir, con la suma de $ 60 cantidad que señala el Decreto Ley de Octubre último en su artículo 7.o y que es autorizar a los Juzgados de Policía Local para aplicar estas sanciones.

MOVIMIENTO MARITIMO EN EL PAIS

(De nuestros corresponsales en el exterior)

Antofagasta, 27 de Diciembre

Hoy llegaron:
El Alda, del Norte.
El Río Claro, del ur.

Hoy salieron:
El Río Claro, para el Norte.

San Antonio, 27 de Diciembre

Hoy llegaron:
El Don Thompson, de Lota.
El Mercedes, de Valparaíso.

Hoy salieron:
El Don Luis, para Lota.
El Ebro, para Talcahuano.
El Mercedes, para el Norte.

EJERCITO Y ARMADA

INSPECCION GENERAL DEL EJERCITO

Por decreto del Ministerio de la Guerra se ha designado el siguiente personal para la Inspección General de Ejército:

Secretario del comando, el coronel señor Quintiliano Barboza, dejando de ser jefe del Estado Mayor del comando de la II División; Oficial de Estado Mayor en el comando, mayor señor Rafael Poblete M., dejando de ser oficial de Estado Mayor del comando de la II División; ayudante del comando, capitán señor Alberto Labbé Vidal, dejando de ser ayudante del Departamento de Remonta; jefe del Departamento de Artillería y Tren, coronel señor Orozimbo Barboza U., dejando de ser jefe de sección en el Departamento del Personal; jefe del Departamento de Tiro Nacional y Deportes, el teniente-coronel señor Luis A. Arenas, sin perjuicios de sus funciones en el Ministerio del Interior; jefe del Departamento de Infantería, el teniente-coronel señor Washington Montero C., dejando de ser jefe de sección en el Departamento del Personal; y jefe de sección en el Departamento de Remonta, el capitán señor Eduardo Donoso, dejando de ser alumno de la Academia de Guerra.

Destinaciones

El Ministerio de la Guerra ha decretado las siguientes destinaciones:

El teniente-coronel señor Ismael Gómez Ríos pasará a continuar sus servicios como jefe de sección en el Departamento del Personal, dejando de ser secretario de la Comandancia General de Armas de Santiago; el teniente-coronel señor José A. Dejeas C., pasará a ocupar el cargo que desempeñaba el comandante señor Gómez en la Comandancia General de Armas; el mayor señor Rafael Martínez M., pasará a continuar sus servicios en la sección Confidencial del Ministerio de la Guerra, dejando de pertenecer a la Inspección General del Ejército.

Manifestación al general don Carlos Harms

Numerosos oficiales subalternos que han servido en el Norte y Sur del país, y últimamente en esta capital, bajo las órdenes del señor general Harms, abrigan la idea de ofrecerle a este nuevo general, una sencilla manifestación con motivo de su reciente ascenso, y como una demostración de afecto al jefe que siempre ha ayudado a la oficialidad joven con sus enseñanzas profesionales y que les ha brindado su franca y sincera amistad.

El jefe de la División inició hoy las visitas a los cuerpos de la III Brigada Combinada

EL JEFE, CORONEL SEÑOR CARVALLO, VISITO LOS REGIMIENTOS PUDETO Y BUIN

En nuestra edición anterior dijimos que el jefe de la II División, coronel señor Aurelio Carvallo, iniciaría en la mañana de hoy una visita a los cuerpos dependientes de la 3.a Brigada Combinada.

En efecto, a las 8, el jefe de la División se trasladó al Regimiento Pudeto, donde fué recibido por el comandante del cuerpo y demás jefes. Aquí se impuso detenidamente de las necesidades de la tropa como también de las condiciones en que se encuentran las diversas reparticiones del regiminto.

Terminada esta visita, el coronel señor Carvallo se trasladó al Regimiento Buin.

El Martes próximo visitará el Regimiento Tacna.

FONDOS PARA GASTOS DE PASAJES Y FLETES

En la mañana de hoy el Ministerio de la Guerra expidió un decreto destinando la suma de $ 70,895.70, para atender al pago de pasajes y fletes, proporcionados en el curso del presente año al personal del Ejército.

AL EXTRANJERO. — Se ha dispuesto que el capitán señor Alejandro Lazo G., se traslade a Francia a disposición del jefe de la Misión Militar de Chile en Europa.

Sociedad Cooperativa Militar

Se nos ha pedido anunciar que la Sociedad Cooperativa Militar, con motivo del balance, permanecerá cerrada al público los días 29, 30 y 31 del presente.

FUERZA AEREA NACIONAL. —Se ha expedido un decreto del Ministerio de la Guerra, dejando sin efecto el decreto N.o 2039 de Setiembre del año en curso en la parte que autoriza la inversión de 396,490 pesos para adquirir naves aéreas.

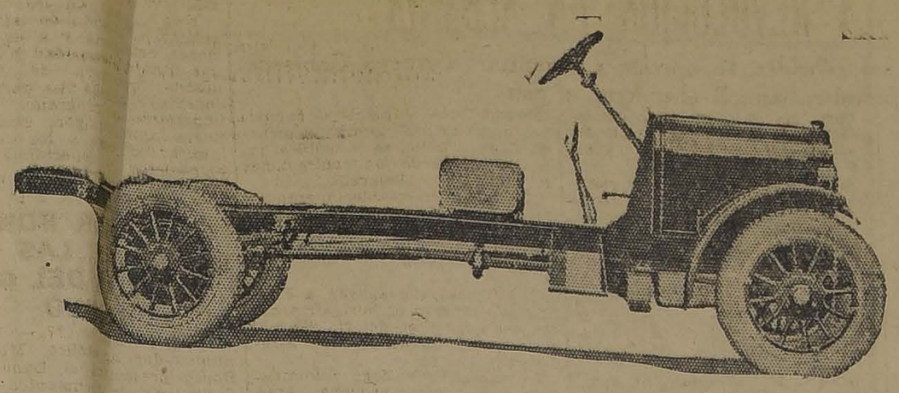

AUTOCAMIONES United

Una adquisición que le representa Peso por Peso de su inversión.
CAPACIDADES DE 1 1|4 A 5 TONELADAS
UN MODELO PARA CADA CLASE DE TRABAJO
Tenemos en existencia camiones Modelo 30, de 1 1|2 tonelada de capacidad. Garantido.
Se convencerá de sus méritos y cualidades exclu sivas que lo colocan en una clase fuera de toda competencia.
Visítenos. Telefonéenos o escríbanos para una demostración, sin compromiso alguno para usted.

DELICIAS 119
CASILLA 2399
TELEFONO 4668

M. F. Aguirre y Cía.

Ingenieros Importadores
SANTIAGO

LAS IRREGULARIDADES EN LA OFICINA DE CORREOS

OCHO SACOS DE ENCOMIENDAS PERMANECEN DESDE EL 14 DEL PRESENTE MES OCULTOS EN EL TERCER PISO DE LA ADMINISTRACION, COMPROBANDOSE AYER QUE HA SIDO ROBADO SU CONTENIDO

EN LA MAÑANA DE AYER EL DIRECTOR SEÑOR OVALLE CASTILLO RATIFICA SU DENUNCIA ANTE EL JUZGADO DEL CRIMEN, SOBRE EL CASO DE LAS ESTAMPILLAS

Una partida de veinte sacos de encomiendas con objetos valiosos fué retirada hace algún tiempo por uno de los jefes de la oficina

Por haberse ausentado de Santiago el Inspector de Oficinas Fiscales, don Genaro Delgado, el jefe de la Sección de Contabilidad y Control de la Dirección General, don Temístocles Sáenz Benavente, hubo de trabajar sólo en la mañana de ayer en la continuación de las investigaciones que se practican en los Servicios de Correos y Telégrafos.

Los funcionarios aludidos, según hemos sido informados siguen adelante con éxito en dichas investigaciones y esperan dejar establecidos varios cargos que, al decir de nuestros informantes, revisten particular gravedad.

EL AFFAIRE DE LAS ENCOMIENDAS INTERNACIONALES

Como hemos informado en nuestras ediciones anteriores, los inspectores han logrado comprobar la existencia en la Administración de Correos de esta ciudad, arriba de 2,600 encomiendas, que debían haber sido re-expedidas dentro del plazo reglamentario de seis meses a la oficina de origen.

Durante el día de ayer han continuado sus investigaciones sobre este particular, abandonando por el momento las averiguaciones sobre el resto de las secciones del Correo de Santiago, en todas las cuales, según se ha informado a la prensa, existen graves irregularidades.

SACOS DE ENCOMIENDAS ROBADAS EN EL PRESENTE MES

Anteayer se denunció al Administrador de Correos de Santiago y Jefe del Servicio Internacional de la Dirección General del ramo, don Carlos Tuñón que numerosos sacos de encomiendas que habían llegado, se encontraban abiertos por los costados y vacíos, lo que hacía suponer se hubiese hurtado su contenido.

Inmediatamente el señor Tuñón en compañía del Inspector señor Sáenz se trasladaron a la Sección correspondiente, donde se cercioraron personalmente de la efectividad de estos hechos.

Practicadas las investigaciones del caso, por los inspectores en visita, se ha podido comprobar que esos sacos, cuyo número asciende a 8, llegaron a la Oficina Central de Correos de esta ciudad el 14 de Diciembre, permaneciendo en el tercer piso de la Oficina hasta ayer en que se comprobó el robo efectuado.

En la mañana de ayer se procedió a abrir todos los sacos en presencia del Cónsul inglés, pues las mercaderías procedían de aquel país, del representante de la Compañía Inglesa de Vapores, del Inspector Sáenz del administrador señor Tuñón y los empleados de la Sección correspondiente.

En los círculos postales se comentaba vivamente en la mañana de ayer la comprobación de los hechos enunciados, estimándose que el robo del contenido de esos sacos ha debido efectuarse en la Oficina Central de Santiago, en la cual han permanecido sin despacharse durante más de 12 días.

EL CASO DE LAS ENCOMIENDAS RETIRADAS POR UNO DE LOS JEFES

Se ha podido comprobar, por parte de los inspectores, Señores Delgado y Sáenz, que hace unos pocos años a esta parte llegó a la Administración de Correos de esta ciudad, una gran partida de encomiendas internacionales, que contenían joyas y otros artículos de valor.

Según las informaciones que hemos obtenido, uno de los jefes de la Administración, retiró 20 sacos de esas encomiendas, sin que mediara, según se nos afirma orden o motivo para ello.

Los señores inspectores, prosiguen activamente sus investigaciones sobre este asunto.

EL VIAJE DEL SEÑOR SAENZ A CURICO

El señor Sáenz se dirigió por tren ayer tarde a Curicó a conferenciar con el administrador en aquella ciudad, don Roberto Ubilla, que ocupó anteriormente el cargo de jefe de la Sección Encomiendas Internacionales en la Oficina de Santiago.

Este viaje obedece al propósito de pedir al funcionario indicado amplios detalles de la forma en que se procedió en aquella ocasión, a retirar esas encomiendas y las órdenes que se le impartieron en aquel entonces y establecer el funcionario del cual emanaron.

EL DIRECTOR INTERINO COMPARECE ANTE EL JUEZ

El director general interino don Enrique Ovalle Castillo, compareció en la mañana de ayer ante el juez del crimen de turno, señor Rondanelli, con el objeto de ratificar la denuncia hecha ante ese juzgado sobre las irregularidades en la Sección Contabilidad y Giros Postales de la Dirección General.

Fué acompañado en la comparecencia ante el juzgado por el abogado de la Dirección don Julio Vicuña Luco, y por el sub-jefe del departamento de Servicio Interior, de la Dirección General y administrador principal interino de Correos de Valparaíso, don Luis Ibáñez.

La comparencia del señor Ibáñez al juzgado tuvo por objeto expulsar al juez ciertos puntos relacionados con la parte técnica del servicio.

El señor Ibáñez entregó al juzgado el actual formulario para el servicio de Encomiendas del Interior y el formulario que fué retirado de la circulación, según se nos informa, hace algún tiempo con motico de haberse descubierto en la Oficina de Correos de Valparaíso una falsificación. Entregó, asimismo, el formulario que se usa para el aforo de las encomiendas procedentes del extranjero. Explicó al juez la forma en que se franquean estos documentos y el trámite que se debe llenar en ellos por las distintas oficinas postales hasta su recepción en la Dirección General del ramo.

LAS IRREGULARIDADES QUE SE DARAN A CONOCER EN BREVE

De fuente oficial tuvimos conocimient que los inspectores señores Delgado y Sáenz, esperan denunciar nuevas graves irregularidades mañana Lunes.

Los funcionarios aludidos guardan hasta este momento absoluta reserva sobre ellas, con el objeto de no tener tropiezos en el término de las investigaciones que practican sobre los casos a que se refieren.

LA COMISION DE TECNICOS DA TERMINO AL ESTUDIO DE LA REORGANIZACION DE LOS FERROCARRILES

EN ESTE IMPORTANTE DOCUMENTO, QUE FUE ENTREGADO AYER AL MINISTERIO DEL RAMO, SE INDICAN LOS MEDIOS QUE DEBEN ARBITRARSE PARA MEJORAR LOS SERVICIOS FERROVIARIOS EN EL PAIS

EL DIRECTOR DE LOS FERROCARRILES, SEÑOR SCHMIDT, TOMA CONOCIMIENTO DEL INFORME

En una de sus ediciones pasadas, "Los Tiempos", dieron una amplia información relacionada con la reorganización de los servicios de los Ferrocarriles del Estado. En dicha información se decía que sólo se esperaba que la comisión de técnicos designada hace tres años más o menos, presentara su informe al Gobierno para que el nuevo Director de los Ferrocarriles, señor Luis Schmidt, diera comienzo a la reorganización de los Ferrocarriles. Entre los miembros que forman la comisión de técnicos figuran los señores Javier Gandarillas Matta, Pedro Blanquier, Silva Somarriva, Alejandro Guzmán, que actúa de secretario, etc.

Pues bien, el informe a que nos referimos más arriba fué entregado ayer al Ministro de Vías y Obras Públicas, tomando conocimiento también de este documento el Director de los Ferrocarriles.

Según nuestras informaciones, en el informe se hace un estudio detallado de la situación de los servicios ferroviarios, indicándose las medidas que deben arbitrarse para mejorarlos.

Las materias tratadas son múltiples y abarcan la totalidad de los servicios ferroviarios; es por esto que se estiman de suma importancia para el mejoramiento de nuestros ferrocarriles y contribuirán poderosamente a la mejor realización de los propósitos del Gobierno, en el sentido ya indicado.

Con el informe de la comisión de técnicos, el Director de los Ferrocarriles, señor Schmidt podrá acometer la reorganización total del más importante de los servicios públicos.

LA EXPROPIACION DE LOS TERRENOS DEL CERRO SAN CRISTOBAL

IMPORTANTE JUICIO GANADO POR EL FISCO

A raíz de haberse dictado la ley N.o 3295, en que autorizaba al Presidente de la República para expropiar los terrenos que forman el Cerro San Cristóbal con el objeto de destinarlos a un gran Parque Nacional de uso público, se iniciaron diversos juicios en contra del Fisco reclamando del avalúo de las propiedades expropiadas.

Uno de los propietarios, el señor Luis Martínez, dueño de las canteras de Lo Contador, no hizo el reclamo del avalúo sino que entabló un juicio según el cual el Fisco no le habría expropiado y en consecuencia sería un detentor indebido de sus propiedades.

Desde el año 1918 en que se ha estado tramitando este juicio fué ganado por el Fisco en primera y segunda instancia y en las sentencias se deja claramente establecido que la expropiación existía y que además se había cumplido con las tramitaciones que la ley establece.

En consecuencia, el querellado señor Martínez no se contentó con esta sentencia y acudió a la I. Corte Suprema en un recurso de casación.

En este alto tribunal la causa figuró en tabla de semana a semana hasta que por fin se vió y quedó en acuerdo.

Cuatro meses han transcurrido de este acuerdo, y ahora se conoce la sentencia en definitiva de este bullado litigio.

La resolución del más Alto Tribunal de la República confirmó las sentencias de primera y segunda instancia y establece que el único dueño de los terreno expropiados es el Fisco.

Con el objeto de saber la impresión que habría causado este fallo en las esferas gubernativas, nos trasladamos en la tarde de ayer a la oficina del Intendente de la provincia, señor Alberto Mackenna Subercaseaux, quien a una pregunta nuestra nos respondió.

"Este largo y difícil juicio que ustedes saben fué defendido por parte del Fisco por el abogado del Consejo de la Defensa Fiscal, señor Agustín Ortúzar Rojas, quien no omitió sacrificio en la defensa que se le encomendó, comprometiendo de esa manera la gratitud de todos y especialmente la mía.

Es difícil encontrar en estos tiempos—nos agregó el señor Mackenna—una persona con más espíritu de sacrificio que estudió y atendió los asuntos fiscales con más celo y dedicación, terminó diciéndonos el señor Intendente.

IMPORTANTE SENTENCIA SOBRE NOMBRAMIENTO DE ARBITRO

DOCTRINA SENTADA POR LA CORTE DE APELACIONES

La Cuarta Sala de la Iltma. Corte de Apelaciones compuesta por los Ministros señores Luis A. Molina, Miguel Carreño Gómez y Felipe S. Urzúa, ha dictado ayer una interesante sentencia en el juicio que seguía doña Graciela Sotomayor de Concha, como curadora de sus menores hijas, impugnando el nombramiento de liquidador de la sociedad conyugal hecho por testamento por doña Cristina Subercaseaux de Concha y aprobado por el cónyuge sobreviviente don Domingo Concha y Toro.

Por sentencia de primera instancia del juez señor Santa María, se negó lugar a la demanda instaurada por la señora Sotomayor de Concha en contra de don Domingo Concha y Toro y de don Joaquín Prieto Hurtado, este último como representante legal de su mujer doña Lucía Concha de Prieto.

Alegó por la revocatoria el abogado don Alberto Elgueta Ruiz.

¿SE REORGANIZARA LA OFICINA DE LA DIRECCION DEL TRANSITO?

UN PROYECTO QUE SERA PRESENTADO MAÑANA A LA JUNTA DE VECINOS SOBRE REGLAMENTACION DEL TRANSITO.—SITUACION DEL PERSONAL DE ESTE DEPARTAMENTO

Preocupación ha causado entre el gremio de chauffeurs de esta ciudad la noticia que publicamos hace días en que se reorganizaría en definitiva la Dirección del Tránsito, pasando este importante servicio a depender de la Policía del orden.

CON UN JEFE MUNICIPAL

Con el deseo de informar a nuestros lectores sobre lo que hubiera sobre el particular, entrevistamos en la tarde de ayer a un alto empleado municipal, quien nos dijo más o menos lo siguiente:

—Se quiere trasladar la oficina de la Dirección del Tránsito con todo su personal de inspectores, a la Prefectura de la Policía del orden, lo que causará un gran descontento entre el personal de chauffeurs y conductores de vehículos, descontento, que vendría a aumentar más los reclamos que llegan a diario, de las arbitrariedades que dicen los chauffeurs cometen con ellos la policía.

Según se nos ha dicho— continúa nuestro entrevistado— el personal de inspectores que hay en la oficina, pasaría según el grado de cada cual a depender de la policía, lo que sería una situación bien molesta para el personal, por la razón de que tendrían que militarizarse.

Creo— terminó diciéndonos nuestro informante— que el señor Intendente Municipal con el elevado criterio que le caracteriza ha de saber darle un corte definitivo a este asunto y poder de esta manera los empleados municipales tener una estabilidad completa en el cargo que desempeñan.

UN NUEVO PROYECTO

El señor Manuel Concha Pedregal Sub-Prefecto de la policía del orden, ha sido comisionado por la Intendencia Municipal, para que en compañía de varias personas redacten un nuevo proyecto sobre tránsito. Se nos informa que este nuevo proyecto será presentado en la sesión de mañana a la Junta de Vecinos para aprobarlo.

Arrendamos

Casa amoblada, barrio Parque Forestal, canon: $ 500.
Almacén en Providencia, esquina, con tres grandes compartimentos y servicio, cortinas metálicas, etc., $ 250.
Catedral, cerca Quinta Normal, $ 405.
Maipú, próximo Alameda, $ 222 y 232.
Alonso Ovalle, cerca Cerro, amoblada, $ 500.
Vicuña Mackenna, segunda cuadra, $ 600.
Varias casas en Ñuñoa, quintas de veraneo, con o sin muebles, cánones de $ 300 a $ 1,500.
Madrid, espléndida casa-quinta, con o sin muebles, $ 260.
Echaurren y Bilbao, próxima Alameda, $ 500 y $ 800, amobladas.

MAZA, VICUÑA Y CIA.
MORANDE 450.— OFICINA 22. — CASILLA 1313

INAUGURACION DE UNA ESCUELA

El próximo Miércoles a las 4.30 de la tarde será inaugurada oficialmente por la Sociedad de Instrucción Primaria de Santiago, la nueva Escuela-Kindergarten "Victoria Mandiola".

Se ha preparado para este acto un hermoso programa.

El establecimiento es de una construcción modernísima y está dotado de todos los adelantos en materia de enseñanza infantil.

AYER SE INAUGURARON LAS RETRETAS INFANTILES

EN LOS CAMPOS DE JUEGOS QUE SOSTIENE EL BANDO DE PIEDAD EN EL PARQUE FORESTAL

En la tarde de ayer se llevó a efecto la inauguración de las retretas infantiles en la Plaza de Juegos Bartolomé Mitre, del Parque Forestal.

Desde antes de las 6 de la tarde, un numeroso público, compuesto en su mayoría de niños de corta edad, invadía por completo el Campo de Juegos Infantiles que sostiene el Bando de Piedad.

A la hora fijada, la Banda del Regimiento Cazadores dió comienzo a su festival, siendo estruendosamente apiaudida por los niños miembros del Bando y por los miles de pequeñuelos que habían concurido a jugar en los distintos aparatos gimnásticos.

No menos de cuatro mil pequeñuelos desfilaron ayer por los Campos de Juegos, disfrutando de todos los juegos que para ellos se han instalado en diversos puntos de la Plaza Mitre.

Al finalizar cada pieza, la banda era aplaudida frenéticamente por los pequeñuelos y cada cual pedía una pieza determinada, que el director de la banda procuraba complacer.

Como la entrada a los campos era enteramente gratuita, sin otra restricción que ser niños o llevar algún pequeñuelo, durante las dos horas que tocó la banda el recinto se vió completamente llena de niños de todas clases sociales.

La llegada del general don Pedro P. Dartnell, Inspector General del Ejército quien ha fomentado con el Directorio del Bando de Piedad estas retretas infantiles, fué saludada con una salva de aplausos y los niños de la institución que dirigían personalmente los juegos, exteriorizaron en forma muy elocuente sus agradecimientos al general que había contribuído con ellos a procurar distracciones sanas a los niños del pueblo.

Después de las 8 de la noche se daba por terminada esta primera retreta infantil.

ANOCHE SE REALIZO EL BENEFICIO A MANUEL SANCHEZ

Es doloroso para nosotros al dar cuenta de la velada que anoche se realizó en el Hipódrome Circo dejar constacia que aunque se trataba de ser en honor y beneficio de Manuel Sánchez que bien lo merece, no correspondió ni el público, ni los profesionales que figuraban en el programa.

Ocurrió lo que todo beneficio. La mayoría de los números del programa no se efectuaron debiendo prestar su concurso a última hora Pablo Suárez, Carlos Donoso y otros, por falta de Willie Murray, Manuel Abarca y Benito Vergara.

Ante los escasos asistentes, se inició la velada con un preliminar entre Alejandro Romero y Erasmo Molina, el que terminó como era de esperarlo con la victoria de Romero por retiro al segundo round.

En seguida se presentaron en una academia Pablo Suárez, contra Luis Gómez y el aficionado Ferrar haciendo Suárez dos round con cada uno, los que fuéron de interés y del agrado de los asistentes.

Carlos Donoso y Carlos Soto, fueron los encargados de seguir el programa haciendo dos round fuertes, siendo muy aplaudidos por la concurrencia.

Como parte final del programa Manuel Sánchez, hizo dos round con Juan Roas y otros dos con Carlos Uzabeaga trabajo que el público premió con cariñosos aplausos.

Indudablemente fué el mejor número del programa, ya que los muchachos demostraron ante Sánchez sus condiciones, con una hermosa exhibición de buen box.

Antes de efectuarse la academia de Sánchez subió al ring una chiquitina que hizo entrega a Sánchez de un ramillete de flores obsequio del señorMamerto López, amigo íntimo del ex-campeón!

Damos a continuación la carta que hemos recibido del señor Luis Alberto Domínguez, sin comentarios:

"Señor Redactor de Box de "La Nación".—Presente.

Muy señor mío: Pocos son los que como yo pueden apreciar la obra de Manuel Sánchez.

Durante los días de entrenamientos de los aficionados chilenos para el campeonato suramericano, pude en forma amplia aquilatar el cariño con que el popular boxeador, se entregaba al adiestramiento de nuestra muchachada.

No me pasó por la mente que se pudiera ofrecer a Sánchez, en pago de estos incalculables sacrificios, una fiesta popular a la cual estábamos obligados moralmente a concurrir, pero cuando tuve conocimiento que esto se haría, me figuré algo grandioso.

Sánchez merece en pago de sus años de sacrificios una demostración de reconocimiento, sino de nuestro público que no tiene compromisos con los pugilistas, por lo menos de sus amigos y muy especialmente de los dirigentes.

Cuál sería mi sorpresa, al llegar anoche al Hippodrome Circo, y ver lo que nadie se pudo imaginar; un público no superior a trescientas personas.

Creí que Sánchez estaría olvidado ya por nuestros aficionados, pero no pude menos que convencerme; en todo el local brillaban por su ausencia los directores de la Federación de Box.

Me parece ver con lo demostrado esta noche, que sólo hay interés por asistir a los espectáculos de box no por la calidad de ellos, sino cuando la cantidad de asistentes es bastante numerosa y se puede lograr llamar la atención.

Ellos debieron ser los encargados de dar el ejemplo, pero esto sólo confirma el hecho que en Chile no hay ya quien haga verdadero sport.

Así terminaremos con el entusiasmo de los "viejos' que por sus conocimientos reconocidos, son los encargados de ensebar a los muchachos de la nueva generación.

Quiero, con estas líneas, dejar constancia, públicamente, de mi más enérgica y sincera protesta por la actitud poco deportiva de los que no cumplieron anoche con un deber ineludible.—(Firmado).—**Luis Alberto Domínguez"**

SERVICIO METEOROLOGICO DE "LA NACION"

ESTADO DEL TIEMPO

Una gran depresión ciclónica aparece en la región austral.—Se desencadena un temporal de lluvia y viento entre Isla Huafo y Magallanes.—Descenso de temperatura

Las observaciones barométricas y radiogonométricas practicadas en la tarde del Viernes, permitieron descubrir la aproximación de una gran depresión atmosférica, que se desplazaba en el interior del Océano. En efecto, desde las primeras horas de la madrugada de ayer, el régimen ciclónico ha principiado a afectar la región Sur del país, provocando un descenso brusco y simultáneo del barómetro entre Chiloé y Magallanes. El centro anti-ciclónico que allí existía, ha sido totalmente destruído, habiéndose establecido una gradiente barométrica general, favorable a los vientos del Norte y al mal tiempo.

El temporal se ha desencadenado con notable intensidad entre Isla Huafo y Magallanes. Llueve con intermitencias, y los vientos del Noreste han alcanzado una velocidad superior a 600 metros por minuto.

En las zonas Central y parte de la del Sur, el tiempo ha continuado bueno en sus caracteres generales, si bien la temperatura ha experimentado un notable descenso. Por la mañana temprano, las neblinas afectaron gran parte de la región central, pero se disiparon luego.

En la Argentina, ha habido fuertes lluvias en Salta, Córdoba, Buenos Aires y San Luis. En Mendoza hubo tempestad eléctrica.

ANUNCIOS METEOROLOGICOS

EN LAS PROXIMAS 24 HORAS REINARA MAL TIEMPO, CON POSIBILIDADES DE LLUVIA ENTRE CAUTIN Y CHILOE.—EN LA ZONA CENTRAL CONTINUARA BUENO, PERO CON TEMPERATURA MAS MODERADA

Nuestros pronósticos referentes a la región Sur del país, se han visto plenamente confirmados por la llegada de una gran depresión atmosférica, que determinará la producción del mal tiempo y posiblemente lluvias, entre las provincias de Cautín y Chiloé.

La influencia del paso de esta depresión, también se manifestará en la región central, aunque con menor intensidad. Se manifesterizará pricipalmente, por un aumento notable de la humedad del aire, tal vez neblinas matinales, sobre todo en la costa, y descenso de la temperatura.

ZONA NORTE.—Nublados, neblinas, lloviznas y descenso de la temperatura en Coquimbo. Buen tiempo en el resto.

ZONA CENTRAL.—El tiempo continuará bueno; pero la temperatura será mucho más moderada, y el ambiente húmedo. Por esta causa, es posible la producción de neblinas matinales, que desaparecerán luego. Tal vez habrá Cirrus. Soplará viento fresco del Suroeste en la tarde.

ZONA SUR.—En las próximas 24 horas reinará mal tiempo entre las provincias de Cautín y Chiloé. Aumentará la nebulosidad, descenderá la temperatura, soplarán vientos del Norte y habrá posibilidades de lluvias. Entre Concepción y Malleco continuará variable.

ZONA LITORAL.—Neblinas en la Zona Central. Mal tiempo de Isla Mocha al Sur. Gruesa marejada.

OBSERVATORIO DE EL SALTO.

EDUCACION

En la Escuela Olea

LA FIESTA DE CLAUSURA DEL AÑO ESCOLAR Y REPARTICION DE PREMIOS

En la fiesta de clausura del año escolar de la Escuela Olea, se hizo entrega a los alumnos de premios consistentes en interesantes libros de lectura con notas especiales a cada uno de los favorecidos, reconociéndose las cualidades sobresalientes que los han distinguido entre sus compañeros. Se premió la veracidad, el compañerismo, la asistencia, el espíritu de trabajo y otras virtudes que estimulan la formación de buenos hábitos. Se repartieron, asimismo, los certificados en que consta el aprovechamiento de los alumnos durante el año.

Cada niño sobresaliente era saludado con prolongados aplausos, sobretodo cuando el director señor Aniceto Gallardo leía las observaciones especiales y sanas acciones de algunos agraciados.

El programa de música, declamación y canto se cumplió en todas sus partes, mereciendo felicitaciones la orquesta formada por alumnos y ex-alumnos del establecimiento, dirigida por la profesora señorita Blanca Jorquera.

Al término de la fiesta, dirigió la palabra a la concurrencia y en especial a los alumnos, el director señor Gallardo.

A continuación, don Julio Prado Amor, que presidió la fiesta, dirigió la palabra a la concurrencia, a nombre del Directorio, diciendo, entre otras cosas, que actos tan significativos como el realizado, eran la expresión genuina del grado de adelanto de las escuelas que sostiene la Sociedad de Instrucción Primaria.

El profesor don Enrique Everding

FALLECIO AYER TARDE EN LA CLINICA ALEMANA

A las 7 de la tarde de ayer falleció en la Clínica Alemana, víctima de un ataque al corazón, el señor Enrique Everding, profesor del Instituto Pedagógico, de la Escuela Militar y de otros establecimientos de importancia.

Su desaparecimiento ha causado verdadero pesor entre las relaciones del señor Everding y entre sus compañeros de labores.

Nuevo profesional

Después de un brillante examen se ha disernido el título de médico-cirujano al señor Filemón Contreras Azócar, quien ha presentado

una memoria sobre el "Estudio de la Blefaroplastías", que ha merecido elogiosos conceptos de sus profesores, por tratarse de la presentación de trabajos relacionados con esta importante rama de la cirugía moderna.

La repartición de premios en la Escuela Profesional N.° 2

Hoy Domingo 28 a las 4 1|2 tendrá lugar la repartición de premios y diplomas, y se dará término a las tareas del año con un acto escolar al que la Dirección del establecimiento invita en general a las personas que se interesen por la educación, y especialmente a los padres y apoderados de las alumnas.

A los profesores de Estado graduados últimamente

Se nos encarga citar a los profesores de Estado graduados últimamente a una reunión que se realizará en el Instituto Pedagógico, el Martes próximo a las 5 P. M., pues va a tratarse de una cuestión que les interesa.

Para el éxito de las gestiones que se realizan en beneficio de los profesores nuevos, es factor importante la concurrencia del mayor número posible de profesores recién graduados a la reunión citada.

VIDA ESTUDIANTIL

Federación de Estudiantes de Chile

LA ASAMBLEA DE MAÑANA EN EL LOCAL DE LA ASOCIACION DE EMPLEADOS

La Federación de Estudiantes de Chile ha citado a una gran asamblea de universitarios para mañana, a las 6 P. M. en el nuevo local de la Asociación de Empleados Particulares, 21 de Mayo 547, altos.

En esta reunión se rendirá un homenaje de adhesión al señor Pedro León Ugalde que recientemente ha obtenido su libertad bajo fianza.

Se abrirá, además, debate sobre la labor desarrollada por la Federación, y sobre su acción futura. Se considerarán, también, otros asuntos de actualidad.

LA REPARTICION DE PREMIOS A LOS ARTISTAS DE LOS SALONES OFICIALES DEL CONSEJO DE BELLAS ARTES

EL ACTO DE AYER FUE PRESIDIDO POR EL SEÑOR MINISTRO DE INSTRUCCION PUBLICA Y EL INTENDENTE DE LA PROVINCIA

A las 5.30 de la tarde de ayer tuvo lugar en el Palacio de Bellas Artes la repartición de premios a todos los artistas que han concurrido desde hace 6 años, a los Salones Oficiales.

Con este motivo el amplio hall del palacio se vió muy concurrido por una gran cantidad de público que quería exteriorizar sus sentimientos de alegría, hacia los jóvenes artistas que han presentado trabajos, a las diferentes secciones de la Escuela de Bellas Artes.

Desde el año 19 y 18, a esta parte, no se repartían diplomas ni medallas a sus exponentes.

SE DA PRINCIPIO AL PROGRAMA

Presidió este acto el Ministro de Instrucción Pública, señor José Bernales, y el Presidente del Consejo, señor Alberto Mackenna Subercaseaux.

Después de algunos números de música ejecutados con verdadera maestría por la concertista, señorita Lidia Montero, se dió principio a la repartición de diplomas y medallas a que son acreedores los artistas premiados en los Salones Oficiales.

HABLA EL INTENDENTE DE LA PROVINCIA

El Intendente, señor Mackenna Subercaseaux, se dirigió a los asistentes, en los siguientes términos:

"Señor Ministro, señoras, señores:

Gratísima tarea es colocar laureles en la frente de los artistas para festejar sus triunfos.

Siempre es una simpática misión llenar de flores el sendero por donde han cruzado los que luchan persiguiendo un ideal.

El Consejo de Bellas Artes quisiera tener las manos llenas de trofeos para repartirlos entre los que consagran su talento y esfuerzo al cultivo del arte.

Pero este Consejo no puede ser un repartidor profuso de recompensas; no puede obrar a impulsos de simpatías o de impresiones. Tiene el Consejo una misión más alta que lo obliga, no diré a ser parco en sus manifestaciones; más sí a ser equitativo, previsor y razonable en sus apreciaciones.

Nuestro fin es un fin de cultura. Estamos aquí para orientar las corrientes del arte en los rumbos clásicos sin desdeñar, por cierto, los ideales modernistas cuando ellos están cimentados en la honradez y en la ciencia del artista.

Triste rol sería el nuestro si por complacencia o por timidez batiéramos palmas para aplaudir servilmente todas las iniciativas de los artistas. Esta sola claudicación del criterio nos inhabilitaría para desempeñar el cargo que el Supremo Gobierno nos ha confiado.

Nosotros ejercemos nuestra misión con honradez absoluta y con sinceridad y si alguna vez nos equivocamos—que propio del hombre es errar—siempre estamos dispuestos a volver sobre nuestros pasos, porque nuestro gran anhelo, nuestra aspiración suprema es ver a los artistas en el camino del progreso y del triunfo. Nuestra ambición es mirarlos subir la dura cuesta, impulsarles, darles aliento, reconfortarles en la desesperanza y en la fatiga, y una vez arriba llenarlos de laureles y de oro a manos llenas si lo tuviéramos para afianzar la vida material del artista y dr un nuev glori al arte nacional. Tales son nuestras intenciones y no es culpa nuestra que no podamos realizarlas en toda su amplitud.

El ambiente, ustedes lo saben, es ingrato, el terreno es duro para cultivar tan bellas flores; muchas semillas se pierden por falta del rocío que vivifica y da sol a los artistas.

Y en medio de este ambiente—muchas veces desconcertante—nosotros los miembros del Consejo, mal interpretado tantas veces, no desviamos nuestro objetivo de la alta finalidad que perseguimos: una finalidad de mayor perfeccionamiento y de mayor progreso. Nosotros a una voz le decimos a los artistas la gran palabra alada ¡Adelante!, pero no adelanta a saltos bruscos para volver atrás muy pronto o estagnarse a medio camino sino "Adelante!" con un paso seguro, etapa por etapa, grado por grado para llegar de esta suerte a producir obras duraderas en la plenitud de las facultades creadoras del artista.

Ninguna cumbre del arte se ha escalado sin un gran esfuerzo y una gran batalla. Vosotros los jóvenes preguntádselo a los maestros y ellos os dirán cuánto han luchado y cuánto han sufrido para conquistar la gloria.

Ese noble esfuerzo y esa lucha viril es la que anhelamos en vosotros—los artistas del porvenir—y si estas medallas que hoy os damos, son un estímulo, recibídlas como tal y excusádnos el retardo en entregarlas.

El horizonte que tenéis por delante es grande; y de vosotros mismos depende el triunfo si mantenéis la fe en los ideales, la perseverancia en el trabajo y una luz en vuestra mente que como un gran proyector ha de alumbrar todo vuestro sendero. Esa luz es la honradez del artista—la honradez en el orden material y en el orden moral—sin la cual no puede existir arte duradero.

Las obras nacionales que perduran son las que reunen estas superiores cualidades.

Mirádlas como un ejemplo y aprovechar de sus enseñanzas.

LA REPARTICION DE LOS PREMIOS

Acto seguido se dió principio a la repartición de los siguientes premios:

Año 1919

Pintura: 1 medalla, doña Elmina Moisán; 2 medallas, doña Judith Alpi de H.; 3 medallas, don Pedro Ovalle; 3 medallas, don Laureano Guevara. Dibujo: 3 medallas, don Otto Georgi. Escultura: 1 medalla, don José Perotti; 2 medallas, don Higinio Bernal; 2 medalla, don José M. Cruz. Arte aplicado: 3 medallas, don José Perotti.

Año 1920

Pintura: 1 medalla, doña Emma Formas de Dávila; 2 medallas, don Oscar Sainte Marie; 2 medallas, don Luis Strozzi, 2 medallas, don Jorge Magde; 2 medallas, don Abelardo Bustamante; 2 medallas, doña Teresa Valencia; 2 medallas, doña Alice Price K. Dibujo: 2 medallas, doña Elmina Moisan; 3 medallas, doña Teresa Valencia. Escultura: 1 medalla, don Aliro Pereira; 3 medallas, don José Carocca. Arte Aplicado: 2 medallas, don Guillermo Dill; 3 medallas, don Laurena Guevara.

Año 1921

1 medlala, don Alfredo Araya; 2 medallas, doña Clara Werkmeister; 2 medallas, dno Pedro Ovalle; 3 medallas, doña Ana von Holt; 3 medallas, don Pedro Luna. Dibujo: 1 medalla, doña Teresa Valencia; 3 medallas, don N. Sepúlveda Orrego.

Año 1921

Escultura: 3 medallas, don Víctor Martínez. Artes decorativas: 1 medalla, don José Caracci. Arquitectura: 2 medallas, don Rodolfo Jenschke.

Año 1922

Pintura: 1 medalla, don Franco Paolantonio; 1 medalla, don Luis Strozzi; 2 medallas, don Luis Johnson; 2 medallas, don Marco Bontá; 2 medallas, doña Myrian Sanfuentes; 3 medallas, don Jorge Délano; 3 medallas, don Carlos Ossandón G.; 3 medallas, doña Hortensia A. de Roca; 3 medallas, don Andrés Balmaceda B.; 3 medallas, don Darío Vallino; 3 medallas, doña Estela Ross. Dibujo: 2 medallas, don Humberto Izquierdo. Escultura: 2 medalas, don Víctor Martínez; 2 medallas, don José Carocca; 3 medallas, doña Fresia Pérez; 3 medallas, doña Virginia Pérez Peña. Arquitectura: 1 medalla, don Alfredo Benavides.

Año 1923

Pintura: 1 medalla, doña Teresa Valencia C.; 2 medallas, don Carlos Ossandón G.; 2 medallas, don Camilo Mori; 2 medallas, don Jorge Leteller; 3 medallas, don Juan A. Chesebrough; 3 medallas, doña Rebeca Claro de A.; 3 medallas, don Jorge Caballero. Dibujo; 2 medallas, doña Graciela Aranis; 3 medallas, doña Myrian Sanfuentes. Escultura: 1 medalla, don Víctor Martínez. Artes decorativas: 2 medallas, don Laureano Guevara. Arquitectura:: 2 medallas, don Hernán Rojas Santa María.

Año 1924

Pintura: 3 medallas, doña Blanca Wilson de Doren; 3 medallas, doña Graciela Aranis; 3 medallas, doña Humberta Zorrilla; 3 medallas, don Juvenal Rubio. Mención honrosa: doña María Valencia, doña Inés Barriga, doña Rebeca Castro, doña Adelaida Shanklin, don Albino Quevedo, don Manuel Quevedo y don Julio A. Vásquez. Dibujo: 2.a medalla, don Otto Georgi. 3.a medalla, don Albino Quevedo y don José Perotti. Mención honrosa: don Hernán Gazmuri, don Carlos Browne, doña Aída Correa y doña Julia Martínez. Escultura: 3.a medalla: don Oscar González y don Hipólito Eyraud. Arquitectura: Mneción honrosa: don Juan Martínez Gutiérrez.

Asistentes a la repartición de premios de la Escuela de Bellas Artes.—Grupo de artistas premiados

LOS PREMIOS DE LA ALLIANCE FRANCAISE

LA VELADA DE AYER TARDE EN LA UNIVERSIDAD DE CHILE

1. Un aspecto del salón central de la Universidad durante el acto de ayer tarde.—2. La mesa de honor.—Los premios

En la tarde de ayer se llevó a efecto en el Salón de Honor de la Universidad de Chile, la sesión solemne en que se entregaron los premios que la Alliance Francaise otorgó a los mejores alumnos de francés de los diversos establecimientos de educación de la capital.

Presidió el acto el Ministro de Francia, Loiseleur de Longchamps Deville.

El señor Marcial Martínez, de Ferrari, en un elocuente discurso, se refirió a la importancia de actos como el que se verificaba en ese instante, y a la labor transcendental que desarrolla la institución organizadora de la velada.

El presidente de la Alliance, don Víctor Auclair y el Mniistro señor Loiseleur de Longchamps, también se refirieron en brillantes términos al rol que desarrolla entre nosotros la institución.

La parte musical estuvo a cargo de las señoritas Isabel Olivares Arias, Susana Sweron, y Elena Quiroga Casanova. Los diversos números fueron muy aplaudidos.

El saludo de Año Nuevo hágalo por intermedio de "La Nación"

"La Nación" publicará el día 1.o una Sección especial con saludos de Año Nuevo que pone a disposición de sus lectores. Envíe su mensaje en forma clara y concisa, que no ocupe más de tres líneas, con su dirección y la del destinatario.

Las inserciones se reciben hasta el 31 de Diciembre, a las 2 de la tarde, pero envíe luego la suya a fin de que obtenga una buena colocación.

Este servicio es enteramente gratuito.

La inserción solicitada debe venir dirigida a "Saludo de Año Nuevo", "La Nación".—Santiago.

DESDE EL PRIMERO DE ENERO QUEDAN ABOLIDOS LOS ARANCELES JUDICIALES

LOS DERECHOS SE PAGARAN EN ESTAMPILLAS Y LOS FUNCIONARIOS JUDICIALES TENDRAN UNA RENTA FIJA. — TEXTO DEL DECRETO-LEY EXPEDIDO AYER.

Decreto-ley N.o 173.— Santiago, 26 de Diciembre de 1924.— Hoy se decretó lo que sigue:

Teniendo presente lo dispuesto en el decreto-ley N.o 12, de 24 de Setiembre último, y a fin de asegurar la fácil y correcta aplicación de sus disposiciones, la Junta de Gobierno ha acordado y dicta el siguiente decreto-ley:

Artículo 1.o Desde el 1.o de Enero de 1925, quedan abolidos los derechos que establecen los aranceles judiciales en favor de los relatores y secretarios de Corte y de los Secretarios de Juzgados, quienes no podrán cobrar ni percibir, en lo sucesivo, emolumentos de ninguna clase por los servicios que prestan en el carácter de tales.

Art. 2.o Las cantidades que representan los derechos a que se refiere el artículo anterior, pertenecerán al Fisco y serán pagadas en estampillas judiciales y a falta de éstas, en papel sellado, debiendo éste y aquellas incorporarse a los procesos.

Las estampillas judiciales llevarán sobre cargada la fecha del año en que se usan y serán timbradas y perforadas por el secretario correspondiente. Este mismo funcionario inutilizará el papel sellado por medio de un timbre.

Caducada la validez de las estampillas por haber transcurrido el año dentro del cual han podido usarse, los interesados podrán canjear las que no hubiesen sido utilizadas en los plazos y en la misma forma que el papel sellado.

Art. 3.o Los relatores y los secretarios anotarán, como de costumbre, en los procesos las cantidades que, en conformidad al arancel, les habría correspondido y que, con arreglo al decreto-ley N.o 12, de 24 de Setiembre último, pasan a ser fiscales.

El cobro de estas candidades lo efectuará el secretario correspondiente en la forma que determina el inc. 1.o del artículo 2.o de este reglamento.

Art. 4.o Después de hecha por el Tribunal la indicación del papel sellado que debe usarse, no deberá admitirse escrito alguno sin el impuesto correspondiente.

Art. 5.o Antes de dictar sentencia definitiva e interlocutoria o de resolver algún incidente, los Tribunales se cerciorarán de si se ha pagado en su totalidad el impuesto y de si se han agregado al proceso, debidamente inutilizadas, las estampillas o el papel sellado a que se refiere el artículo tercero de este Reglamento.

Las resoluciones y toda actuación que tienden a asegurar el pago de los derechos fiscales comprendidos en el inciso anterior, no causarán gravamen a los litigantes.

Los oficiales del Ministerio Público y los Defensores Públicos no emitirán sus dictámenes si advirtieron alguna infracción a este Reglamento y en todo caso dejarán testimonio en ellos de haber revisado el proceso para los efectos de este inciso.

Art. 6.o En las querellas por delitos pesquisables de oficio se notificará al querellante para que, dentro de tercero día, pague en papel sellado o en estampillas lo que se adeude en conformidad al artículo 2.o del decreto-ley N.o 12 ya citado, bajo apercibimiento de tenerlo por desistido de su querella y de seguirse la causa de oficio.

Art. 7.o En las sentencias de los jueces del crimen que impongan penas pecuniarias y lleven envuelto el pago de costas, las procesales correspondientes a la secretaría se pagarán en estampillas o en papel sellado que deberá usarse en el decreto que ordene la libertad del reo o en el certificado escrito en autos relativo al pago de la multa.

Art. 8.o Cuando los tribunales actúen en papel común no harán notificar sus resoluciones sin previa agregación del papel competente.

Se suspenderá asimismo la notificación hasta que se efectúe la entrega del papel que corresponde a la copia de la resolución en el registro.

Art. 9.o En la Corte Suprema y en las Cortes de Apelaciones no se iniciará la vista de las causas en que no hayan sido pagadas en su totalidad el impuesto de papel sellado correspondiente, y los derechos a que se refiere el artículo 2.o del citado decreto-ley N.o 12.

A este efecto, los relatores revisarán los procesos y darán cuenta al Tribunal de toda infracción que notaren.

Art. 10. La parte que hubiere pagado en su totalidad las costas, tiene derecho para ejecutar a la otra parte por el cobro de las que ésta haya debido pagar, aumentadas en un cincuenta por ciento.

Art. 11. Las cartas cerificadas a que se refiere el artículo 53 del Cód. de Proc. Civil, serán libres de porte, se escribirán en memorándum o tarjetas abiertas con indicación clara de su naturaleza y contenido, tendrán impreso el nombre del Tribunal e irán timbradas por la secretaría respectiva.

Art. 13. Las recusaciones a los Relatores y Secretarios, deberán deducirse siempre con expresión de causa legal.

En los departamentos en que no hubiere otro secretario judicial, subrogará al recusado o inhabilitado el oficial 1.o de la secretaría y en defecto de éste el Ministro de fe que el Juzgado determine.

Art. 13. Quedan incorporados a este Reglamento las instrucciones 1.a, 2.a, 3.a, 4.a, y 8.a, contenidas en la circular dirigida por la Corte Suprema a las Cortes de Apelaciones en cumplimiento del acuerdo extraordinario celebrado por aquél Tribunal con fecha 9 de Octubre último.

Art. 14. Los empleados subalternos de las Cortes y Juzgados y los sueldos anuales que a cada uno de estos se asigna son lo que enseguida se indica.

Corte Suprema.— Un oficial 1.o con $ 16,000, dos oficiales 2.os con $ 9,000 cada uno, dos oficiales 3.os con $ 7,000 cada uno, dos oficiales 4.os con $ 6,000 cada uno,y 2 oficiales 5.os con $ 5,000 cada uno, asignación a un oficial de sala que tiene a su cargo la Biblioteca . .	70,600
Corte de Apelaciones de Iquique. — Un oficial 1.o y estadístico con $ 6,000 sin gratificación, dos oficiales 2.os con 5 mil pesos cada uno sin gratificación, 1 oficial 3.o con $ 4,000 sin gratificación.	20,000
Corte de Apelaciones de La Serena.—1 oficial 1.o y estadístico con $ 5,000, 1 oficial 2.o con $ 4,000 y 1 oficial 3.o con 3 mil pesos	12,000
Corte de Apelaciones de Valparaíso. — 1 oficial 1.o y estadístico con $ 10,000, 1 oficial 2.o con $ 8,000, 1 oficial 3.o con $ 6,000, 2 oficiales 4.os con $ 4,000 cada uno, 2 oficiales 5.os con $ 3,000 cada uno . .	38,000
Corte de Apelaciones de Santiago. — 2 oficiales 1.os con $ 10,000 cada uno, dos oficiales 2.os con $ 8,000 cada uno, 1 estadístico y bibliotecario con $ 10,000, 4 oficiales 3.os con 6,000 pesos cada uno, 4 oficiales 4.os con $ 4,000 cada uno, 4 oficiales 5.os con $ 3,000 cada uno	89,000
Corte de Apelaciones de Talca.—1 oficial 1.o y estadístico con $ 6,000, 2 oficiales 2.os con 5 mil pesos cada uno, 1 1 oficial 3.o con 4,000 pesos.	20.000
Corte de Apelaciones de Concepción.— 1 oficial 1.o con $ 7,000, 1 oficial estadístico con 7 mil pesos, 2 aficiales2.os con $ 5,000 cada uno, 2 oficiales 3.os con 4 mil pesos cada uno, 2 oficales 4.os con 3,000 pesos cada uno . . .	38,000
Corte de Apelaciones de Valdivia.—1 oficial 1.o y estadístico con $ 6,000, 1 oficial 2.o con 5,000 1 oficial 3.o con 4,000 pesos, y 1 ofical 4.o con $ 3,000	18,000
JUZGADOS DE LETRAS	
Tacna.—1 oficial 1.o con 3,000 pesos, un oficial 2.o con $ 2,500 . . .	5,500
Arica. -1 oficial 1.o con 3 mil pesos, 1 oficial 2.o con $ 2,500	5,500
Tarapacá. — 2 oficiales 1.os con $ 7,200 cada uno, 2 oficiales 2.os con $ 4,800 cada uno, 2 oficiales 3.os con $ 3,600 cada uno . .	31,200
Tocopilla.— 1 oficial con $ 3,000.	3,000
Taltal. — 1 oficial con	
Copiapó. — 1 oficial 1.o con $ 3,000, un oficial 2.o con $ 2,000. . .	5,000
Chañaral.— 1 oficial con $ 3,000.	3,000
Vallenar.—1 oficial con $ 2,000	2,000
Freirina.—1 oficial con 2 mil pesos.	
Serena.— Un oficial 1.o $ 3,000 y un 2.o con $ 2,000	5,000
Ovalle.— Un oficial 1.o con $ 3,000 y un 2.o con $ 2,000	5,000
Illapel.— Un oficial con $ 2,000	2,000
Coquimbo. — Un oficial 1.o con $ 3,000 y un 2.o con $ 2,000	5,000
Elqui.— Un oficial con $ 2,000	2,000
Combarbalá.— Un oficial con $ 2,000.	2,000
San Felipe.—Un oficial 1.o con $ 3,000 y un 2.o con $ 2,000	5,000
Petorca. — Un oficial con 2,000.	2,000
Los Andes.— Un oficial 1.o con $ 3,000 y un 2.o con $ 2,000 y 1 tercero con $ 1,800 .	6,800
Ligua. — Un oficial con $ 2,000.	2,000
Putaendo.— Un oficial con $ 2,000.	2,000
Valparaíso.—Juzgados Civiles: 3 oficiales 1.os con $ 10,000 cada uno, 3 oficiales 2.os con 6 mil pesos cada uno, 6 oficiales 3.os con 4 mil pesos cada uno . .	72,000
Juzgados del Crimen: 3 oficiales 1.os con 10 pesos cada uno, 3 oficiales 2.os con $ 7,000 cada uno, 9 oficiales 3.os con $ 6,000 . . .	105,000
Juzgado Especial de Apelaciones y de Comercio: Un oficial con 3 mil pesos	3,000
Quillota.— Un oficial 1.o con $ 3,000 y un 2.o con $ 2,000	5,000
Limache.— Un oficial 1.o con $ 3,000 y un 2.o con $ 2,000.	5,000
Casablanca.— Un oficial con $ 2,000	2,000
Santiago.— Juzgados Civiles: 5 oficiales 1.os con $ 10,000 cada uno, 3 oficiales 2.os con 6 mil pesos cada uno, 5 oficiales 3.os con 4,000 cada uno, 15 oficiales 4.os con $ 3,000 cada uno.	145,000
Juzgados del Crimen: 5 oficiales 1.os con 10,000 pesos cada uno, 10 oficiales 2.os ayudantes con $ 7,000 cada uno, 5 oficiales 3.o: con 6,000 pesos cada uno, 5 oficiales estadísticos con $ 4,000 cada uno y 15 oficiales 4.os con 3,000 pesos cada uno. . . .	215,000
Juzgado Especial de Apelaciones y de Comercio: Un oficial 1.o con $ 7,000, 1 oficial 2.o con $ 5,000 y un oficial 3.o con $ 3,000	15,000
Melipilla.—Un oficial 1.o con $ 3,000 y un 2.o con $ 2,000.	5,000
La Victoria. — Un oficial 1.o con $ 3,000 y un 2.o con $ 2,000	5,000
San Antonio.— Un oficial 1.o con $ 3,000 y un 2.o con $ 2,000.	5,000
Rancagua. — Un oficial 1.o $ 4,000, un oficial 2.o con $ 3,000, un oficial 3.o con $ 2,400 y un 4.o con $ 2,000 . .	11,400
Malpo.— Un oficial con $ 2,400	2,400
Cachapoal. —Un oficial con $ 2,400	2,400
San Fernando.— 2 oficiales 1.os con $ 3,000 cada uno, 2 oficiales 2.os con $ 2,000	10,000
Caupolicán. — 2 oficiales 1.os con $ 3,000 cada uno, 2 oficiales 2.os con $ 2,000 cada uno .	10,000
Curicó 2 oficiales 1.os con $ 3,000 cada uno; 2 oficiales 2.os con $ 2,000 cada uno. . . . . $	10,000
Santa Cruz. — Un oficial con $ 2,000. . . . . $	2,000
Vichuquén. — Un oficial, con $ 3,000. . . . . $	2,000
Talca. — Juzgado Civil: un oficial 1.o, con $ 6,000 y oficial 2.o con $ 4 000 y un oficial 3.o, con $ 3,000.	13,00
Juzgado del crimen: un oficial 1.o ayudante, con $ 6,000, 1 oficial 2.o, con $ 4,000 1 3.o, con $ 3,000 y un 4.o, con $ 2,000. .	4,400
Lontué. — Un oficial, con $ 2,000.	2,400
Curepto. — Un oficial con $ 2,000.	2,400
Linares. — Un oficial 1.o, con $ 3,000; 1 oficial 2.o, con 2 400, y 1 oficial 3.o, con $ 2,000. . . .	7,400
Parral. — Un oficial 1.o, con $ 3,000, y 1 2.o, con $ 2,000.	5,000
Loncomilla. — Un oficial, con $ 2 000.	2,000
Cauquenes. — Un oficiali, con $ 3,000.	3,000
Constitución. — Un oficial 1.o, con $ 3,000 y 1 2.o, con $ 2,000. . .	5,000
Itata. — Un oficial 1.o, con $ 3,000 y 1 2.o con $ 2,000.	2 000
Chanco — Un oficial con $ 2,000.	2,000
Chillán. — Dos oficiales 1.os con $ 4,000 cada uno; 2 oficiales 2.os, con $ 3,000 cada uno y 2 oficiales 3.os, con 2 000 pesos cada uno. . . .	22,800
San Carlos. — Un oficial 1.o, con $ 3,000, 1 oficial 2.o, con $ 2,400 y 1 3.o, con $ 2,000. . .	7,400
Yungay. — Un oficial, con $ 2 000.	2,000
Bulnes. — Un oficial 1.o, con $ 3,000 y 1 2.o con $ 2,000.	5,000
Concepción. — Tres oficiales 1.os con $ 6,000 cada uno; 3 oficiales 2.os, con $ 4,000 cada uno; 3 oficiales 3.os, con $ 3.000 cada uno y 3 oficiales 4.o, con 2,000 pesos cada uno. . . .	45,000
Rere. — 1 oficial 1.o con $ 3,000 y un 2.o, con $ 2,000.	5,000
Coelemu. — 1 oficial con $ 3,000.	3,000
Lautaro. — 1 oficial 1.o con $ 3,000 y un 2.o, con $ 2,000.	5,000
Talcahuano. — 1 oficial 1.o con $ 3,000; un 2.o con $ 2,400 y un 3.o, con $ 2,000.	7,400
Puchacay. — 1 oficial, con $ 2,000.	2,000
Laja. — 1 oficial 1.o, con $ 3,000; un 2.o, con 2,400 pesos y un 3.o con 2,000 pesos.	7,400
Mulchén. — 1 oficial, con $ 2,000.	2,000
Nacimiento. — 1 oficial, con $ 2,000.	2,000
Lebu. — 1 oficial 1.o, con $ 2,400; un oficial 2.o, con $ 2,000.	4 400
Cañete. — 1 oficial, con $ 2,000.	2,000
Arauco. — 1 oficial, con $ 2,000.	2,000
Angol. — 1 oficial 1.o, con 2,400 pesos y 1 2.o, con $ 2,000.	4,400
Traiguén. — 1 oficial 1.o con $ 2,400 y 1 2.o, con $ 2,000.	4,400
Collipulli. — 1 oficial, con $ 2,000.	2,000
Mariluán. — 1 oficial 1.o, con $ 2,400 y 1 2.o con $ 2,000.	4,400
Temuco. — 2 oficiales 1.o, con $ 4,000 cada uno, 2 oficiales 2.o con $ 3,000 cada uno, 2 oficiales 3.o, con $ 2,400 cada uno y 2 oficiales 4.os, con $ 2,000 cada uno.	22,800
Imperial. — 1 oficial 1.o, con $ 3,000 y 1 2.o, con $ 2,000.	5,000
Llaima. — 1 oficial 1.o, con $ 3,000 y 1 2.o con $ 2,000.	5,000
Valdivia. — 1 oficial 1.o, con $ 4,000; 1 oficial 2.o, con $ 3,000; 1 oficial 3.o, con $ 2,400 y un 4.o con $ 2,000. .	11,400
La Unión. — 1 oficial 1.o, con $ 2,400 y 1 2.o, con $ 2,000.	4,400
Villarrica. — 1 oficial, con $ 2,400.	2,400
Río Bueno. — 1 oficial, con $ 2 400.	2,400
Llanquihue. — 1 oficial 1.o, con $ 3,000; 1 2.o, con $ 2,400, y 1 3.o, con $ 2,000.	7,400
Osorno. — 2 oficiales 1.os, con $ 4 000 cada uno; 2 oficiales 2.os, con 3,000 pesos cada uno; 2 oficiales 3.os, con $ 2,400 y 3 oficiales 4.os, con $ 2,000 cada uno. . . .	22,800
Carelmapu. — 1 oficial, con $ 2,000.	2 000
Ancud. — 1 oficial, con $ 2,000.	2,000
Castro. — 1 oficial, con $ 2,400 y 1 2.o, con $ 2,000.	4,400
Quinchao. — 1 oficial con $ 2,000.	2,000
Magallanes. — 2 oficiales 1.os, intérpretes, con $ 6,000 cada uno; 2 oficiales 2.os, con $ 4,000 cada uno y 2 oficiales 3.os, con $ 3,000 cada uno.	26 000

Art. 15.o Mientras se estudia la manera de proveer directamente de útiles de escritorio y otros a las secretarías judiciales, el Gobierno entregará anualmente, por trimestres anticipados, las cantidades que siguen:

Cuatrocientos pesos ($ 400), a cada uno de los secretarios de los juzgados de Pisagua, Tocopilla, Chañaral, Vallenar, Freirina, Illapel Elqui, Combarbalá, Petorca, Ligua, Putaendo, Casablanca, Melipilla La Victoria, San Antonio, Maipo, Cachapoal, Santa Cruz, Vichuquén, Lontué, Curepto Loncomilla, Cauquenes, Constitución, Itata, Chanco, Yungay, Bulnes, Coelemu, Puchacay, Mulchén Nacimiento, Lebu, Cañete, Arauco, Angol, Collipulli, Mariluán, Imperial, Llaima, La Unión, Villarrica Río Bueno, Carelmapu, Ancud, Castro y Quinchao.

Ochocientos pesos ($ 800) a cada uno de los secretarios de los Juzgados de Tacna, Arica, Taltal, Copiapó, La Serena, Ovalle, Coquimbo; San Felipe, Los Andes,, Quillota, Limache, Parral, San Carlos, Rere, Lautaro, Laja, Traiguén y Llaquihue.

Dos mil pesos ($ 2,000) a cada uno de los de Tarapacá.

Dos mil quinientos pesos a cada uno de los de Antofagasta.

Cuatro mil pesos ($ 4,000) a cada uno de los secretarios de los Juzgados del Crimen de Valparaíso.

Dos mil pesos a cada uno de los Juzgados Civiles de Valparaíso.

Quinientos pesos ($ 500) al del Juzgado Especial de Apelaciones y de Comercio de Valparaíso.

Cuatro mil pesos ($ 4,000) a cada uno de los de los Juzgados del Crimen de Santiago.

Dos mil pesos ($ 2,000) a cada uno de los Juzgados Civiles de Santiago.

Mil pesos ($ 1,000) al secretario del Juzgado Especial de Apelaciones y de Comercio de Santiago.

Mil doscientos pesos ($ 1,200) a cada uno de los secretarios de los Juzgados de Rancagua, San Fernando, Caupolicán, Curicó, Linares y Talcahuano.

Mil cuatrocientos pesos ($ 1,400) al del Juzgado del Crimen de Talca y seiscientos pesos ($ 600) al del Juzgado Civil del mismo departamento.

Dos mil pesos ($ 2,000) a cada uno de de los de Chillán.

Tres mil pesos ($ 3,000) a cada uno de los de Concepción.

Mil quinientos pesos ($ 1,500) a cada uno de los de Temuco.

Mil pesos a cada uno de los de Valdivia, Osorno y Magallanes.

Art. 16. Para atender al pago de sueldos o de mayores sueldos y de gastos de oficinas no previstos en los arts. 14 y 15 se destina la cantidad de cuarenta mil pesos ($ 40,000).

Art. transitorio. Dentro de los seis meses siguientes a la promulgación del presente decreto-ley, los actuales Relatores y Secretarios de los Tribunales superiores de Justicia y los Secretarios de Juzgados de asiento de Corte, que se consideren perjudicados por las disposiciones del decreto-ley N.o 12 de 24 de Setiembre último, podrán optar entre el derecho que por el presente se les concede a jubilar, sin acreditar imposibilidad física o moral, con tantas treintavas partes del sueldo que les fijó dicho decreto-ley, como años hayan cumplido de servicios públicos sean estos remunerados o nó con fondos fiscales; o continuar en sus respectivos puestos con una gratificación equivalente al 25 o|o de los sueldos que les fijó el mencionado decreto-ley. En todo caso esta gratificación comenzará a regir desde el 1.o de Enero próximo.

El monto de la jubilación no podrá exceder en ningún caso del sueldo del empleado que se acoja a este beneficio y se suspenderá mientras desempeñe cualquier empleo o cargo público remunerado.

Art. final. El presente decreto-ley comenzará a regir desde el 1.o de Enero próximo.

Tómese razón, comuníquese, publíquese e insértese en el Boletín de Leyes y Decretos del Gobierno.— **Luis Altamirano.—Francisco N. Nef.—J. Bennet.—José Bernales**

Lo digo a UD. para su conocimiento.—Dios gue. a Ud.**S. Gaete.**

CREMA FLORALISIA
LIMPIA SUAVIZA CURA

EL CINE INMORAL

UNA PELICULA CUYA PROHIBICION HA SIDO SOLICITADA

Una de las vergüenzas de nuestro país es la natalidad ilegítima. Tenemos un 68 por ciento.

Este estigma, se debe a la ignorancia de la mujer, principalmente.

Por no herir la inocencia de las muchachas, se las cría en completa ignorancia de los peligros de la vida, y son fácil presa de la seducción, de la tentación o de la necesidad.

Todo cuanto se haga por educar a la mujer es obra noble y patriótica. Así como se le enseña a ganarse honradamente la vida, debe enseñársele a defenderse.

El misterio que en nuestro país se hace sobre la cuestión sexual, es calificado en diarios, revistas y conferencias, como un "silencio criminal". El velo que piadosamente, las señoras de nuestra mejor sociedad quieren echar sobre la desgracia nacional de ilegítimos, averiados y abandonados, no consigue otra cosa que ocultar esas lacras y postergar el remedio.

Ultimamente se ha hecho blanco de ataques a la película argentina "El consultorio de Mme. Renée", cinta exhibida en todas partes del mundo con elogios. Se tacha de inconveniente dicha obra porque toca el penoso tema de los hijos sin padre y de la situación de la mujer, colocada entre el asesinato prenatal o la vergüenza pública.

Con la mejor intención del mundo, al pedir la prohibición de películas de esta naturaleza, y exigir una censura estricta que prohiba la exhibición de temas de trascendencia social, se propende al crecimiento de los orfelinatos, de los asilos y del auge de las clínicas privadas.

"El consultorio de Mme. Renée" no es una película para señoritas de sociedad. Ellas no necesitan ejemplos de esta naturaleza, porque están protegidas por su virtuoso hogar, por la educación de sus padres, por su situación económica y por su religión. En cambio es una lección vital para las niñas que necesitan alejarse horas y horas para ganarse el sustento, para las muchachas que no tienen un hogar modelo de buenas costumbres, para las que no saben los peligros del amor sin control.

AURELIO VALENZUELA B. y CIA.

EL MAYOR GOMEZ SOLAR COMPARECIO AYER EN EL PROCESO DE LOS ALBERGUES

Y ASISTIO A UN CAREO CON EL OFICIAL DE POLICIA SEÑOR MERY, A QUE LO HABIA CITADO EL MINISTRO SUMARIANTE DON RICARDO DUEÑAS

Ayer, a las 9.30 de la mañana, el mayor de Ejército, señor Bernardo Gómez Solar, compareció ante el Ministro de la Corte de Apelaciones, señor Ricardo Dueñas, que tiene a su cargo el proceso de los albergues.

El mayor Gómez Solar, como habíamos venido informando, se encontraba en Antofagasta, y ha venido a Santiago con el objeto de proporcionar al magistrado sumariante un careo con el oficial de policía, señor Mery.

Este careo se efectuó a la hora que indicamos y se prolongó por cerca de dos horas, durante las cuales el Ministro, señor Dueñas, interrogó detenidamente tanto al señor Gómez Solar como al oficial señor Mery, acerca de diversos puntos del proceso.

Al término de la diligencia, el mayor Gómez Solar se retiró de los tribunales, después de manifestarle el señor Dueñas que la diligencia para que había sido llamado, se encontraba evacuada.

Con este careo se acerca a su término el sumario del proceso, y se cerrará tan pronto como se llenen algunas nuevas diligencias consistentes en algunos informes periciales solicitados por el señor Ministro.

UN RICO INDIGENA ESTANCIERO DE ARGENTINA

JOSE JOSUE TENDRA HEREDEROS EN CHILE?

En el juzgado de Rawson (República Argentina), se encuentra un expediente de bienes quedado al fallecimiento del indígena José Josué, rico estanciero que residía en Colonia, San Martín.

Aún cuando las autoridades argentinas, al efectuar el registro de los bienes dejados por Josué, dejó constancia que era de nacionalidad argentina, pero, nuestro Cónsul en Trelew ha recogido informaciones en el sentido de que el fallecido era chileno, y de que sus legítimos herederos residirían en Pitrufquén, o sus alrededores, comarca en donde habría nacido Josué.

El cónsul chileno en Buenos Aires ha pedido al Ministerio de Relaciones que se haga saber en el Sur del país, el fallecimiento de José Josué a fin de que los posibles herederos, previa documentación, acrediten fehacientemente la nacionalidad del fallecido y la condición de herederos de éstos, para cuyo objeto pueden ponerse en comunicación directa con el Cónsul de Chile en Trelew.

LAS IRREGULARIDADES EN LOS SERVICIOS DE AVIACION

EL FISCAL HA CONTINUADO TOMANDO DECLARACION A VARIOS DE LOS OFICIALES QUE FIRMAN EL MEMORIAL DE CARGOS

Con vivo interés viene siguiendo el público las actuaciones del fiscal, contralmirante señor Carlos Guzmán, que se ha avocado el conocimiento del sumario instruido para esclarecer los cargos que el personal de aviación ha formulado en contra del Director de la Fuerza Aérea Nacional, general señor Contreras Sotomayor.

Como lo dijimos, el Fiscal, después de imponerse del memorial con los 21 cargos que la oficialidad de aviación ha presentado al Gobierno, cargos que como se sabe afectan a la dirección de los servicios, ha empezado a tomar declaración a los oficiales que aparecen firmando este documento. Esta tramitación previa en la substanciación del sumario demorará algún tiempo, pues son muchos los que deben declarar, y además las declaraciones son largas y detalladas.

Es por esto que se estima que sólo en las declaraciones transcurrirá algún tiempo, antes de que el fiscal pueda ir al fondo mismo de esta delicada cuestión.

En la mañana el fiscal que se ha constituído en la Escuela de Aviación, llamó a varios oficiales a declarar, declaraciones que giran alrededor del memorial de cargos.

En la tarde prosiguió en este mismo trabajo, que hubo de suspender a última hora para continuarlo el Lunes.

DIRECCION DE LA FUERZA AEREA

Ayer, en la mañana, el Secretario de Estado en el Departamento de Guerra, general señor Ortiz Vega, expidió un decreto autorizando al Director de la Fuerza Aérae Nacional, general de división, señor Luis Contreras Sotomayor, para disponer que el coronel señor Francisco J. Díaz, atienda el despacho diario de los asuntos que conoce esta Dirección por el término de un mes.

DON PEDRO LEON UGALDE SALIO AYER EN LIBERTAD BAJO FIANZA

UN GRAN NUMERO DE MANIFESTANTES LO ESPERARON A LA SALIDA DEL CAZADORES Y LO ACOMPAÑARON HASTA SU CASA HABITACION

EL SEÑOR UGALDE HABLA DESDE LOS BALCONES DE SU CASA, PARA AGRADECER A LOS MANIFESTANTES SUS DEMOSTRACIONES DE SIMPATIA

A las 12 de la mañana de ayer dejó la prisión en que ha estado incomunicado en el Regimiento Cazadores, el ex-diputado radical, señor Pedro León Ugalde.

Debido a las informaciones que proporcionamos en nuestra edición anterior, acerca de la salida del señor Ugalde, un numeroso grupo de personas se había estacionado frente al Cazadores a objeto de dar los saludos y rendir un homenaje al señor Ugalde. Entre los numerosos asistentes a esta reunión se contaban ex-parlamentarios, obreros, estudiantes, unos, amigos personales del señor Ugalde, otros, que habían ido hasta ella llevados por un espíritu de simpatía hacia el detenido.

EL OTORGAMIENTO DE LA FIANZA

El señor Ugalde presentó en las últimas horas del día Jueves un escrito a la Comandancia General de Armas, proponiendo como fiador suyo al señor Enrique Oyarzún, quien, como se sabe, rindió la fianza correspondiente el mismo día.

De este escrito tomó conocimiento el señor comandante de Armas, ayer a las 10 de la mañana, pero este funcionario indicó la necesidad de que el señor Ugalde enviara un segundo escrito en igual forma, atendiendo el hecho de que la firma aparecía algo ilegible por haber sido puesta con demasiada rapidez, por el señor Ugalde.

Algunos amigos del señor Ugalde salvaron rápidamente esta situación dirigiéndose al Cazadores, en donde se hizo el segundo escrito, que era momentos más tarde presentado al señor Comandante General de Armas, quien lo proveyó favorablemente.

Inmediatamente una ordenanza fué enviado al Cazadores, llevando al Comandante del cuerpo la orden de libertad.

LA SALIDA DEL SEÑOR UGALDE

Con todos estos trámites la salida del señor Ugalde demoró algo retrasándose la hora que se había indicado. Esto hizo que el número de personas que concurrieron a esperarlo aumentara a cada instante hasta llegar a constituir una verdadera muchedumbre. Un grueso grupo de choferes con sus autos de alquileres se dieron cita también para aguardar la salida de su presidente honorario.

LA ACOSTUMBRADA VISITA DE LA SEÑORA MADRE

Como todos los días, en la mañana estuvo en el cuartel la señora madre de don Pedro León Ugalde, a hacerle la acostumbrada visita que inició desde el primer día en que su hijo fué apresado.

Cerca de las diez la señora Ugalde se dirigió a su casa a fin de aguardarlo allá, en atención a la manifestación que se había organizado frente al Cazadores.

SE NOTIFICA LA ORDEN DE LIBERTAD AL SEÑOR UGALDE

En cuanto el jefe del Cuerpo recibió la orden de dejar en libertad al señor Ugalde, se dirigió a la prisión de éste y le hizo la notificación del caso.

El señor Ugalde, inmediatamente abrió las ventanas de la pieza en que se le ha tenido recluído y que habían permanecido cerradas completamente, durante todos los días de su reclusión.

En esos instantes la tropa del cuartel se hallaba en formación en el patio, y a discreción, lista para oír la lectura de la orden del día. El señor Ugalde, al cual se dirigieron los ojos de la tropa, les indicó su despedida y agradecimientos, apretando sus manos y levantándolas en alto. Esta manifestación fué interpretada por cada soldado con visibles muestras de afecto.

A continuación el señor Ugalde se despidió de cada uno de los oficiales para quienes solo tuvo frases de agradecimiento por la deferencia y comportamiento que tuvieron con él en los días de prisión.

MANIFESTACION DEL PUBLICO

Cuando el señor Ugalde asomó en el fondo del cuartel, el público que lo alcanzó a avistar, lo saludó con una salva de aplausos, la que se intensificó a la salida a la calle del señor Ugalde, en donde fué objeto de especiales demostraciones de afecto de parte de amigos y simpatizantes.

Inmediatamente varios lo tomaron en hombros, organizándose en seguida una columna que lo acompañó hasta su casa, ubicada en Santo Domingo. La larga columna avanzó por Maestranza, Alameda, Estado y atravesó la Plaza de Armas.

EL SEÑOR UGALDE HABLA

Instantes después el señor Ugalde apareció en uno de los balcones para agradecer la manifestación de que era objeto. A insinuación de los manifestantes, el señor Ugalde habló y dijo más o menos:

"Esta manifestación espontánea y simpática de obreros y estudiantes, viene a resarcirme de todas las amarguras de mi prisión. Ella me dará fuerzas para seguir luchando por el restablecimiento de las instituciones republicanas. Debo al pueblo todo lo que soy y es justo que le dé al pueblo todo lo que tengo, mi bienestar, mi vida entera. Las lágrimas de mi mujer y de mis hijos hacen florecer mis ansias de libertad y cuando veo a esta muchedumbre que me tributa cariñosa acogida, pienso que mis esfuerzos no son vanos y que algún día gozaremos de amplia libertad en esta tierra."

El pueblo saludó estas palabras con una estruendosa manifestación de aplausos y vítores.

En seguida hablaron los señores Juan Pradenas Muñoz y Guillermo Cáceres.

En seguida los manifestantes se retiraron comentando en toda forma la situación.

MANIFESTACION EN HONOR DEL SEÑOR UGALDE

Los amigos del señor Ugalde lanzaron en la tarde de ayer la idea de ofrecerle una manifestación, la que se realizará en una de las quintas de los alrededores el Jueves próximo, día de Año Nuevo. Se nos ha dicho que ya han adherido a esta manifestación un crecido número de personas, entre ellas amigos políticos, algunos dirigentes obreros y estudiantes.

La comisión encargada de recibir las adhesiones está formada por los señores Roberto Meza Fuentes, Antonio González, Héctor Muñoz Ayling y Guillermo Herrera. Algunas de estas personas se encuentran n las tardes en el Club Radical para atender a los adherentes.

La cuota se ha fijado en cinco pesos. Se enviarán listas a algunas instituciones.

EL SEÑOR UGALDE APELARA

Como se sabe, el señor Ugalde fianza, pues el Consejo de Guerra se encuentra sólo en libertad bajo que lo juzgó lo ha condenado a destierro por tres años.

Hemos sido informados que el señor Ugalde apelará de esta resolución, quedando esta acción entablada posiblemente mañana.

SESION DE LA ASAMBLEA RADICAL

La Asamblea Radical celebró anoche una sesión especial dedicada en honor del señor Ugalde.

Damos en otra información la reseña de esta sesión, a la cual asistió un número enorme de personas.

¡QUÉ RICO..! CIGARRILLOS HABANITOS

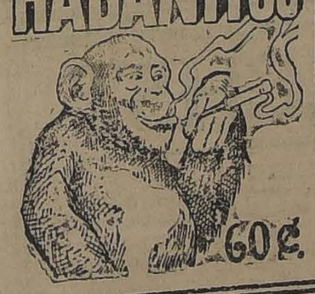

10 CTVOS.

PARA TODA CLASE DE ALUMBRADO

"PHILIPS"

ES LA LAMPARILLA INCOMPARABLE

Use para su comodidad y economía.
En venta en todas las casas del ramo.

IMPORTADORES

MORRISON & Co.

SANTIAGO

GRAN HOTEL DE ZAPALLAR

..Las personas que deseen pasar las vacaciones más agradables y con gran provecho para su salud, reserven desde luego piezas en el

GRAN HOTEL DE ZAPALLAR

Clima muy igual.

Agua abundantísima debido a las obras nuevas, orquesta, magnífica comida, precios módicos.

Dirigirse por carta o telegrama al

GRAN HOTEL DE ZAPALLAR

ENTRETENIMIENTOS

PUZZLE ROMPE-CABEZA DE PALABRAS CRUZADAS

MATAR EL TIEMPO...

El tiempo es nuestro enemigo. Nos pisa los talones, mientras trabajamos, y se estrecha, se hace nada. Después, cuando hemos cerrado la oficina y volvemos al hogar, se ensancha hasta el infinito. No tenemos con qué llenarlo. Cualquiera entretención callejera nos cuesta un ojo de la cara. No se puede bailar un shimmy con un presupuesto inferior a cincuenta pesos. Las carreras son ruinosas. El pocker no lo es menos. Y este gran vacío es el que han venido a colmar los entretenimientos modernos, o si artuos, inteligentemente fomentados por la prensa. Millones de lectores siguen en los Estados Unidos las páginas de entretenimientos de los periódicos, para chicos y grandes...

"La Nación" ha introducido o renovado en Chile, dándole impulso, a esta sección del periodismo. La acogida que el público ha dispensado a los puzzles, los concursos de ajedrez, de combinaciones de palabras y otros juegos de ingenio, prueba que nuestra iniciativa era necesaria, esperada, oportuna.

El puzzle ha invadido los hogares desde nuestras columnas... y ha invadido de soluciones desde los hogares, el inmenso arcón de nuestro Redactor de Entretenimientos. Era lo que deseábamos. Estamos satisfechos... y esperamos que el lector también.

REGLAMENTO DEL ROMPE-CABEZA DE PALABRAS CRUZADAS

CROSS WORDS PUZZLES

Para las personas que aún no se han contagiado con este **entretenimiento**, dámosles una nueva explicación de estos **Puzzles** que aparecerán, continuadamente, en nuestra Sección **"Entretenimientos"** de penúltima página:

1.o Ocupar los cuadros blancos con letras que formen una palabra que corresponda a la definición numerada.

2.o Se leen las palabras desde el cuadro numerado hasta topar con un cuadro negro o con el margen, ya sea **horizontal** o **verticalmente**, conforme lo indique la definición.

3.o Todas las combinaciones de letras deben resultar palabras castellanas o confirmadas por el uso; ya se lean horizontal o verticalmente.

4.o Se premiará con **un peso** cada **puzzle** solucionado, pero sólo se pagarán al completarse **diez soluciones correctas.**

5.o Se premiará con **dos pesos** cada **puzzle correcto** que se nos envíe para su publicación y que sea aceptado, pero sólo se pagarán al completarse **cinco puzzles** publicados.

6.o Para aceptar un puzzle, es necesario que el mandante tenga a su favor alguna **solución buena** de uno de nuestros **puzzles** publicados.

7.o Correspondencia dirigida a "Sección Entretenimientos".

PUZZLE N.o 22

Aceptado a Marianela. Soluciones hasta el Sábado

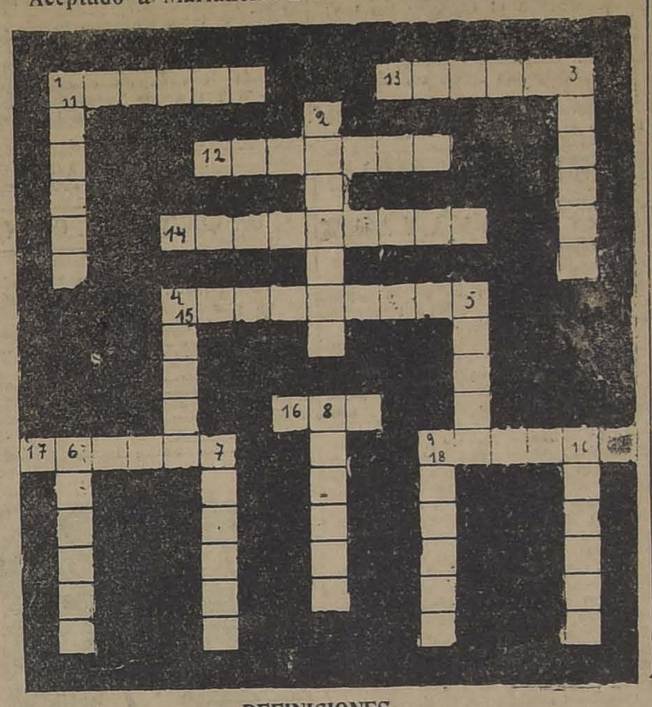

DEFINICIONES

Verticales:

1, 2, 3, 4, 5, 6, 7, 8, 9 y 10. Estaciones del Sur de Chile.

Horizontales.

11, 12, 13, 14, 15, 16, 17 y 18. Estaciones del Sur de Chile.

SOLUCION DEL PUZZLE N.o 20

1 Lope	15 Abad
2 Oso	16 Loco
3 Calpe	17 Polca
4 Tía	18 Set
5 Omar	19 I-
6 Corea	20 Marín
7 Bar	21 Real
8 El	22 Lora
9 Alf	23 Job
10 Cui	24 Leona
11 Ojots	25 Ira
12 Rusia	26 Mason
13 Rom	27 País
14 Obi	28 Unas

SOLUCIONISTAS DEL PUZZLE N.o 20 DE HUGO MOYA

Ingenioso.—Aída López B.—Ernestina Peralta.—Teresa Cruz.—Inés Morales.—Amelia de Soto.—Judith Quiroz.—Francisco Soza C.—Rosa Ayala.— Marcos Kleiman.—E. Morgues.—Jorge Hidalgo. —Tom Mix.—Estrellita.—Mechita. —G. E. I.—Pirulita.—Petit Chat.—Tontona. —Regalona.—Victoria.— Mario Soza B. —Bessie Tornero.—Rebeca Cruz.—Don Oso.—Idolo del Norte.—Fernando Carrera.—K. D. T.—Pililo.—Arturito Valdivia Palma.—Eugenito Valdivia Palma.

De este puzzle se recibieron 241 soluciones, habiendo enviado la exacta los anteriormente enumerados.

CONCURSO ESPECIAL N.o 8

Gratificaremos con diez pesos a la persona que nos envíe el mayor número de **substantivos** en que **únicamente** entre la vocal **o**, excluyendo los nombres propios y geográficos.

Pasaron de cuatrocientas palabras los señores:

G. Fuenzalida, 603; Jorge Hidalgo, 508; Mauricio Balliansky, 479; Ocioso, 468; Pedro Bahamondes, 418, y 120 otras soluciones con menos.

Se acordó el premio al señor G. Fuenzalida, quien puede pasar de 6 a 8 1/2 P. M. a nuestras oficinas "Sección Entretenimientos".

CONCURSO ESPECIAL N.o 9

Se gratificará con diez pesos al lector de "La Nación" y de "Los Tiempos que nos envíe:

El párrafo más largo en forma de narración, cuento o historia, en que el comienzo de todas las palabras que entren en la composición, sea con la vocal **a**.

Se reciben las soluciones hasta el Domingo 4 de Enero de 1925, y éstas deben venir acompañadas del presente aviso y dirigidas a "La Nación", Sección Entretenimientos. Concurso Especial.

Se publicará el nombre y el trabajo del premiado.

Al acordar el premio, se tomará muy en cuenta el trabajo, que tenga menos palabras repetidas, especialmente nombres propios.

HAGA SU SALUDO DE AÑO NUEVO POR INTERMEDIO DE "LA NACION"

"La Nación", pone a disposición de sus lectores un servicio especial, gratuito, para el intercambio de saludos de Año Nuevo.

Puede Ud. saludar a cualquier amigo desde las columnas de "La Nación", en cualquier punto del país que esté. "La Nación" llega a todas partes.

Su mensaje no debe abarcar más de tres líneas, y debe estar redactado más o menos en esta forma:

Lorenzo Retamales, Libertad 1235, desea un feliz Año Nuevo a su amigo Benito Cuevas, Chillán, calle Ñuble, N.o...

Todos los mensajes se publicarán en la edición del 1.o de Enero, en una sección especial.

Sírvase enviar su mensaje desde luego a fin de que alcance una buena colocación.

Debe venir dirigido así: "Saludo Año Nuevo".— "La Nación".

AYER SE DICTO EL REGLAMENTO DEL DECRETO-LEY SOBRE EL IMPUESTO A LOS ESPECTACULOS PUBLICOS

TEXTO INTEGRO DEL REGLAMENTO FIRMADO POR EL MINISTRO DE ASISTENCIA SOCIAL

En la mañana de ayer el Ministro de Asistencia Social ha expedido el Reglamento sobre el Decreto-Ley que grava con un impuesto a los espectáculos.

El Reglamento en referencia es del tenor siguiente:

"Santiago, 27 de Diciembre de 1924. — N.o 418. — La Excma. Junta de Gobierno ha dictado el siguiente decreto:

Apruébase el siguiente Reglamento para la ejecución del Decreto-Ley N.o 77, de 4 de Noviembre de 1924.

Artículo 1.o La fiscalización del impuesto establecido en el Decreto-Ley N.o 77, de 4 de Noviembre de 1924 estará a cargo de la Dirección de Impuestos Internos, cuyas instrucciones serán obligatorias para todas las oficinas administrativas que intervengan en la fiscalización y percepción del impuesto.

Art. 2.o Pagarán el impuesto de timbres establecido por el decreto-ley N.o 77, los billetes o entradas para funciones o actos que se efectúen en teatros, circos, hipódromos, al aire libre, en terrazas o salones, y en general, en cualquier local público o privado, siempre que la entrada sea pagada.

Art. 3.o El impuesto se pagará sobre los billetes o entradas, los cuales deberán reunir las siguientes condiciones:

a) Constar de tres partes numeradas, con los números uno dos y tres, en caracteres bien visibles.

El número uno, será el talón, el número dos, la parte de entrada que debe entregarse al espectador, y el número tres, la parte que recoge la empresa.

b) Llevar impreso el nombre de la empresa.

c) Llevar numeración correlativa por series.

d) Llevar impreso el precio de venta correspondiente a la clase de la localidad, en el precio de venta irá incluído el impuesto.

e) Estar encuadernados formando libros talonarios.

Art. 4.o Las entradas llamadas de favor, serán de las mismas que se entreguen al público.

Exceptúanse las entradas de temporada para la Prensa y las que otorguen los hipódromos, las cuales podrán tener las condiciones que cada empresa o hipódromo estime mejores para su control.

Las empresas deberán dar cuenta a la Dirección General de Impuestos Internos, del número de entradas otorgadas al iniciarse la temporada y cada vez que las renueve o reemplace.

La Dirección General de Impuestos Internos decidirá en todo caso cuándo las entradas de favor deben considerarse como tales.

Art. 5.o El pago del impuesto establecido en el artículo 2.o del Decreto-Ley N.o 77, se acreditará por medio de un timbre que se colocará en cada una de las hojas de los libros talonarios de billetes o entradas, en forma que la mitad de él quede en el talón y la otra mitad en la parte del billete que se entregue al espectador.

Art. 6.o Para el pago del impuesto se computará como entero toda fracción de centavo.

Art. 7.o Los libros talonarios de billetes o entradas timbrados en la forma indicada en el artículo 5.o del presente reglamento, que no estén principiados tendrán valor indefinido y podrán usarse por la misma empresa en cualquier teatro del país.

Art. 8.o La devolución del impuesto por entradas no vendidas, consultada en el artículo 2.o de la Ley, se hará por la Tesorería Fiscal en donde se hubiere enterado, previa liquidación practicada por el funcionario de impuestos que le corresponda.

Terminada la liquidación que el funcionario de impuestos efectuará con los libros talonarios a la vista, entregará fechada y con su firma y sello al interesado.

Los libros talonarios, con las entradas no vendidas, quedarán en poder del funcionario de impuestos.

La liquidación a que se refiere este artículo, se efectuará dentro de los cinco primeros días de los trimestres calendarios. Se exceptúan las funciones o actos que se hayan dado en carácter transitorio, las que se liquidarán en el momento de solicitarlo el interesado.

Art. 9.o Para los efectos de lo dispuesto en el artículo 4.o del Decreto-Ley, se entenderá por función completa todo espectáculo dividido en secciones, en el cual los actos o secciones se paguen separadamente.

En caso de duda la Dirección General de Impuestos Internos, resolverá si es o no función completa y si corresponde al pago del impuesto.

Art. 10. Para las entradas cuyo valor no exceda de cincuenta centavos, se tendrá como suficiente certificado de la exención, a que se refiere el artículo 5.o del Decreto-Ley, la impresión ordenada en la letra "d" del artículo 3.o del presente reglamento y el timbre indicado en el artículo 5.o del mismo.

Art. 11. El pago del impuesto se efectuará en la Tesorería Fiscal del departamento respectivo, en el momento de solicitar el timbraje de las entradas.

Los tesoreros fiscales podrán contratar bajo su responsabilidad a los empleados que sean necesarios.

La remuneración de estos empleados, la impresión de formularios y demás gastos que les origine, no podrán exceder anualmente del cinco por ciento del producido total del impuesto que les otorga el artículo 6.o del Decreto-Ley.

Los tesoreros podrán deducir para estos gastos, rindiendo cuenta documentada, hasta el cinco por ciento de las entradas que por este impuesto hayan ingresado en el mes en arcas fiscales.

Art. 12. Los funcionarios de la Dirección General de Impuestos Internos, podrán fiscalizar los libros y en especial los libros talonarios de billetes o entradas de las empresas y controlar el pago del impuesto.

Art. 13. Los que impidieren o entrabaren la inspección de los funcionarios de la Dirección General de Impuestos Internos, estarán sujetos en conformidad a lo dispuesto en el artículo 7.o de la Ley N.o 77 de 4 de Noviembre de 1924, y en el artículo 35 de la Ley N.o 3723, de 23 de Febrero de 1921, a una multa de un mil a dos mil pesos.

Art. 14. El empleado que sorprendiere una infracción a cualesquiera de las disposiciones de la Ley o del presente reglamento, lo comunicará inmediatamente a la Dirección General de Impuestos Internos. La Dirección, tomando en cuenta todos los antecedentes, procederá a aplicar la multa y a exigir su entero en arcas fiscales solicitándolo en presentación motivada, para este efecto, a la justicia ordinaria.

Art. 15. Si el infractor no se conformare con la multa y reclamare dentro de los quince días siguientes a la notificación, el juzgado no tramitará la reclamación sin que se le haya presentado el Boletín correspondiente de haber enterado en arcas fiscales el monto de la multa.

Art. 16. Serán codeudores solidarios de la multa impuesta, los empresarios y sus representantes.

Art. 17. Los administradores, representantes, gerentes o las personas que con cualquier otro nombre exploten o arrienden locales o den un espectáculo público con entrada de pago estarán obligados a dar cuenta a la oficina correspondiente de Impuestos Internos, del número total de espectadores, con especificación parcial del número por clases o categorías.

Art. 18. Para el acto material de timbraje, los empleados estarán obligados a enviar los libros talonarios de entradas al Tesorero Fiscal, por lo menos con cinco días de anticipación a aquel en que deba efectuarse el espectáculo.

Art. 19. El timbre que deberán usar los tesoreros será fechador y se empleará con tinta de aceite.

Art. 20. Los tesoreros fiscales abrirán una cuenta especial para las entradas de este impuesto y enviarán a la Dirección General de Impuestos Internos, dentro de los primeros cinco días de cada mes, un extracto de las sumas percibidas por este capítulo, durante el mes anterior.

Art. 21. Con la liquidación hecha por el funcionario de impuestos, establecida en el artículo 8.o del presente reglamento, los tesoreros fiscales procederán a devolver las cantidades que en ella se indiquen, dando cuenta inmediata a la Dirección General de Impuestos Internos y a la Dirección del Tesoro.

Art. 22. La Dirección General de Impuestos Internos, podrá autorizar otros sistemas de control siempre que queden completamente garantizados los intereses fiscales.

Las empresas que deseen acogerse a las franquicias que se indican en el presente artículo, deberán solicitarlo de la Dirección General de Impuestos Internos, por escrito, y en papel sellado, indicando las causas que motiven la petición, las características del procedimiento y el método de fiscalización que proponen.

Tómese razón, publíquese e insértese en el Boletín de las Leyes y Decretos del Gobierno. — Altamirano. — Alejandro del Río."

DEFUNCION

Ha fallecido nuestro querido deudo don

Luis Alberto Pinto P.

Sus funerales se efectuarán privadamente, hoy a las 3 P. M., saliendo el cortejo desde su casa habitación, calle Cóndor N.o 1334, al Cementerio General

LA FAMILIA.

EL ASESINATO DEL POBRE TURCO AMAIAN

SE APREHENDE EN EL FUNDO BUCHUPUREO A LOS PRESUNTOS CULPABLES

"La Nación", en su edición de ayer, anticipó a sus lectores la noticia de que había sido encontrado por los carabineros de un fundo cercano, el cadaver de un comerciante turco, con las demostraciones que hacían creer en un crimen.

Según las mismas informaciones, se trataba de un comerciante otomano llamado Manuel Amaian que salía periódicamente a los alrededores a vender mercaderías.

Hacen como ocho días, más o menos, Amaian salió otra vez en su acostumbrado peregrinaje, pero desde ese día no volvió más a su casa.

La familia del otomano temió por su suerte, dió la voz de alarma a las autoridades policiales y estas se encargaron de desenterrar el misterio.

El pobre turco había sido horrorosamente asesinado.

EN EL FUNDO BUCHUPUREO

Como en ocasiones anteriores, el turco siguió con sus baratijas hacia el fundo Buchupureo, donde tenía cierta clientela.

En este mismo fundo vivían también varios hermanos, llamados Erasmo, Raimundo, Ramón y Fernando Orellana Avila, quienes se pusieron de acuerdo para acabar con el turco y apoderarse de sus mercaderías.

Estos individuos son de malos antecedentes y uno de ellos ha sufrido ya una condena por homicidio.

De modo que desde ese instante, el pobre Amaian quedó sentenciado a muerte y ya no tenía posible escapatoria.

Esperaron los culpables el momento oportuno para llevar a cabo su plan y cuando este se presentó, bastaron unas cuantas puñaladas para concluir con la vida del comerciante otomano.

OCULTANDO EL CADAVER

La agresión la habían llevado a cabo en circunstancias que Amaian se dirigía por uno de los caminos del fundo hacia las casas cercanas.

Inocente de lo que iba a ocurrir Amaian no pudo defenderse con éxito y cayó a los primeros golpes para no levantarse más.

Los asesinos tomaron el cadáver y lo ocultaron en unos matorrales del camino.

Y allí lo encontraron los carabineros en la tarde del Viernes, siendo poco después reconocido por la familia.

Presentaba el cadáver las heridas que le causaron los asesinos y las huellas de los ratones que habían encontrado en los restos del desgraciado turco un macabro festín.

Descubierto el cadáver y existiendo la convicción de un crimen hubo que seguir la investigación para dar con los culpables y esta última labor le correspondió con todo éxito a la Sección de Seguridad.

LOS ASESINOS SON ENCONTRADOS

Dos agentes de esta última repartición policial que se encontraban investigando la desaparición del comerciante otomano en el mismo fundo de Buchupureo donde fué descubierto el cadáver, iniciaron en el acto las investigaciones para dar con los culpables, ante que éstos emprendieran la fuga.

Según esas investigaciones, todas las sospechas recaían en los hermanos Orellana Avila, y a una hora que los detectives estimaron oportuna se dejaron caer a la casa donde éstos se hospedaban.

El asedio hubo que hacerlo con ciertas precauciones, pues se conocía qué clase de gentes era esa y en un momento dado los agentes ya estaban sobre los presuntos asesinos.

Uno de los Orellana Avila se fué sobre uno de los detectives y al mismo tiempo arrojó sobre el techo de la casa un cuchillo que cayó a los pocos momentos después y que estaba cubierto con manchas de sangre...

Los agentes se apoderaron de tres de los culpables y procedieron a hacer un registro de la casa donde encontraron numerosas mercaderías de las que habían sido quitadas al turco.

A SANTIAGO

Inmediatamente se trasladaron los agentes a esta capital con los culpables bien asegurados.

Asimismo trajeron las mercaderías que fueron descubiertas en la casa allanada.

Y lo que es más curioso, ayer en la mañana se presentó el último de los hermanos que faltaba a la Sección de Seguridad a preguntar por qué se había aprehendido a los otros.

Allanado éste se encontró que aseguraba sus pantalones con un cinturón que fué reconocido como de la mercadería del turco.

Quedó detenido conjuntamente con los demás en la Sección de Seguridad para ser puestos a disposición del juzgado sumariante con todos los antecedentes que se han recogido en la pesquisa y que comprueban que los hermanos Orellana Avila son los autores de la muerte del comerciante otomano Manuel Amaian.

Sin embargo, estos se mantenían hasta ayer en la más completa negativa.

UN GRAVE DESORDEN EN EL BARRIO DE LAS HORNILLAS

EN UNA PENDENCIA, LA POLICIA ES ENCERRADA Y AGREDIDA POR VARIOS INDIVIDUOS

En la mañana de ayer se dió cuenta al juzgado del crimen de una grave pendencia ocurrida en un conventillo de la calle de Fermín Vivaceta y en la cual fueron agredidos dos guardianes de la policía de Renca destacados en ese lugar y que fueron a restablecer el orden.

El parte oficial en que se pone en conocimiento de la justicia el hecho que mencionamos, dice lo siguiente:

"Doy cuenta a U. S. de que anoche, a las 9.30 P. M., en circunstancias que el guardián 2.o Germán Donoso con el 3-o Ramiro Martínez, recorrían por calle Vivaceta, sorprendieron dentro de una pieza de un conventillo ubicado en la misma calle N.o 365 una gran pendencia formada por varios individuos que se encontraban en estado de ebriedad.

Como algunas personas pedían auxilio, los guardianes mencionados acudieron, pero estos fueron encerrados y agredidos a palos y silletazos, ocasionándoles al guardián 2.o J. Donoso algunas contusiones en las manos y al 3.o Martínez, una herida en la mano derecha al parecer leve y contusiones en los brazos.

En vista de esta agresión el guardián 2.o J. Donoso, disparó cinco tiros de revólver para llamar la atención de la policía, e intimar a los agresores, acto que aprovecharon para huir varios de los asaltantes siendo detenidos: Alejandro Contreras Navarro y Segundo Silva Navarro los que pasan a disposición de U. S.

Ambos presentaban varias heridas en la cabeza al parecer leve, siendo trasladados a la Asistencia Pública para su curación.

Hago presente a U. S. que presenciaron este hecho los señores Antonio González, Alfonso Vivaceta 128 y Vicente Sanhueza Bustos, Sama 1213; quiénes al ver lo ocurrido acudieron en auxilio de la policía, pudiendo evitar fueran estos heridos de más gravedad.

Comparecerán ante U. S. los guardianes nombrados a dar mayores datos sobre este particular hoy, a la hora de audiencia."

UN MALHECHOR QUE HUYE Y OTRO QUE ES APREHENDIDO

EL PRIMERO ES AUTOR DE UNAS PUÑALADAS EN LA CALLE DE SANTA GENOVEVA, Y EL OTRO EN INDEPENDENCIA

Doña Clotilde Alvarez, que tiene su domicilio en la calle de Santa Genoveva N.o 131 de la comuna de Yungay, llegó hasta el cuartel de los carabineros dando cuenta que en su casa había un hombre herido a cuchillo en gravísimo estado.

Inmediatamente se dirigieron a ese lugar dos carabineros con el objeto de verificar el denuncio.

Y éste resultó ser efectivo, pues en el interior de la casa indicada encontraron a un individuo llamado Manuel J. Hormazábal que presentaba dos heridas a puñal: una en el pulmón y otra en el hombro izquierdo.

Interroado el herido expuso que había estado bebiendo con un vecino llamado Olivares y que a consecuencias de un disgusto lo había agredido con un cuchillo causándole esas heridas de las cuales manaba sangre en abundancia.

Agregó que tan pronto como lo vió herido huyó con dirección a Santiago.

Los Carabineros remitieron al herido a la Asistencia Pública y deron cuenta del hecho al juzgado del crimen de turno.

—En Avenida de Independencia esquina de Rivera fué encontrado con una puñalada en el pecho y otra en el corazón un suplementero llamado Segundo Tobar Padilla.

Un guardián de la 10.a comisaría que acudió al sitio donde se encontraba el herido siguió en persecución del hechor y logró detenerlo a corta distancia.

El culpable resultó llamarse Vicente González Soto, también suplementero y en su poder se encontró el arma con que había herido a su colega de labores.

González fué remitido a la comisaría y Tobar a la Asistencia Pública donde quedó hospitalizado.

La agresión había tenido su origen en una pendencia.

LOS ACCIDENTES DEL TRAFICO

UN CHOQUE DEL QUE RESULTAN VARIOS HERIDOS

Ayer a las 2.30 de la madrugada ocurrió en pleno centro de la capital un grave accidente automovilístico que ha causado serias desgracias personales y la destrucción material de dos coches particulares.

A la hora indicada chocaban en calle de Moneda esquina de Amunátegui el auto No. 3271 gobernado por don Hernán Lois Fraga y el 2978 por don Jorge Lemm Bustos.

El choque fué tan recio que los coches sufrieron deterioros de consideración y tanto los que los dirigían como los que iban de pasajeros quedaron en estado de suma gravedad.

La policía recogió al señor Lemm que se encontraba con numerosas contusiones todas ellas graves, y lo trasladó a la Asistencia Pública donde quedó hospitalizado.

En el auto del señor Lemm no iban pasajeros.

En el auto gobernado por el señor Lois marchaban en su compañía los señores Guillermo Ravanales Correa, domiciliado en calle de Santa Rosa No. 74, que resultó con graves contusiones quedando hospitalizado en la Asistencia Pública y Carlos Serrano Torres, con lesiones de mediana gravedad, caballero que después de curarse en la Asistencia regresó a su domicilio.

El señor Lois expuso a la policía que no había oído bocina alguna que indicara que se acercaba algún auto cuando se produjo la violenta colisión.

En la mañana de ayer la 3.a comisaría pasó al juzgado del crimen de turno el parte respectivo dándole cuenta del choque y enviando a su disposición en calidad de detenidos al señor Lois y al señor Lemm este último en la Asistencia hospitalizado.

Ayer mismo se inició el sumario respectivo para establecer sobre quien recae la responsabilidad de este lamentable hecho de tan desastrosas consecuencias.

POR TERCERA VEZ VA A LA CARCEL

Es un antiguo delincuente.

Había sido condenado antes a tres años por un robo, y a pesar de ese castigo no mejoró de costumbres.

Poco después delinquió nuevamente, y fué condenado por segunda vez a la pena de cinco años por un asalto.

Y ahora lo remiten desde la ciudad de San Felipe, condenado por tercera vez, a la pena de cinco años y un día por robo.

Tal es la historia delictuosa de este malhechor contumaz llamado Manuel Pérez Contreras, que luego ingresará a la Penitenciaría de la capital, ha cumplir el último castigo que le han impuesto los tribunales de justicia y para lo cual ya ha sido trasladado a Santiago.

En la sentencia que lo acompaña a ese establecimiento penal se indica que este bárbaro, en circunstancias que se encontraba de paso en la comuna de San Esteban del departamento de San Felipe, ideó un robo al negoció de don Miguel Vergara, ubicado en esos alrededores, y lo llevó a cabo en compañía de algunos sugetos que lo acompañaron en la poco grata tarea.

Dieron el golpe y se llevaron varios miles de pesos en mercaderías, después de un prolijo saqueo, durante el cual el señor Vergara tuvo la vida pendiente en un hilo.

Y como casi todos los culpables caen a poco andar en poder de la justicia, este delincuente empedernido cayó por tercera vez a la cárcel, donde se le siguió el sumario respectivo, siendo condenado por el juez respectivo a la pena indicada.

Y aquí lo tenemos como un hermoso ejemplar de la testaruez humana, que no quiere resolverse a ser útil a la sociedad y prefiere pasar la vida encerrado en las celdas carcelarias.

Eran mantones de Manila

Don Abelardo Mella Castillo, comerciante, domiciliado en calle de San Diego N.o 188, entregó a Manuel Serrano tres mantones de manila para que los vendiera.

Esos mantones están avaluados por el comerciante en la suma de $ 1,300.

Pero ni los mantones ni los $ 1,300 los ha visto desde el día que tuvo la peregrina idea de hacer tal entrega.

Alarmado por la ausencia sospechosa de Serrano, el señor Mella se ha presentado a la 6.a comisaría dando cuenta de sus temores.

Intoxicado a los 4 años

En calle de Concha N.o 821 vive en compañía de sus padres el niño Carlos González Armijo, de 4 años de edad.

Como le encontraran síntomas de envenenamiento, el niño fué trasladado a la Asistencia Pública por intermedio de la 6.a comisaría.

Efectivamente, el chico se hallaba grave y quedó hospitalizado.

El mal de que padecía, según el diagnóstico oficial, era el de intoxicación alcohólica...

De este hecho se dió cuenta al juzgado del crimen de turno.

EL CABEZAZO HOMICIDA

FUE UNA NOCHE TRAGICA, TRAS UNOS ARBOLES CUYA SOMBRA OCULTABA A LOS COMBATIENTES

Fué un sólo cabezazo.

Y quién se hubiera imaginado que aquel cabezazo dado en un momento de inconsciencia fuera a tener resultados mortales para el pobre diablo que lo recibió en pleno mentón.

Este viaje al país de los sueños fué eterno. No regresó de él a los cuantos minutos como lo hacen los "gloriosos" del arte de la defensa propia y como lo repite a conciencia más de uno de los profesionales para ir después a pernoctar la cuota reglamentaria, sino que siguió el sendero para el lugar de lo desconocido.

Fué un combate trágico ocurrido en la subdelegación Roma del departamento de San Fernando y que el ingreso a la comisaría del autor hoy se ha puesto de actualidad con el cabezazo, que viene condenado la pena de cinco años y un día de presidio.

Y terminado ya el prólogo del hecho vamos a dar una reseña de como este se llevó a cabo.

TRES AMIGOS QUE DISCUTEN

Manuel Jesús Lojas, Fidel Henríquez y Ernesto Silva, se encontraban reunidos una noche en un despacho de la subdelegación Roma del departamento ya indicado.

En ese negocio no iban a estar sólo de visita sino que lo principal era echarle al cuerpo un trago, de ese que hace criar sangre y que también suele conducir al cementerio.

Los tres contertulios se festejaron de lo lindo y cada uno se convirtió a consecuencias de la bebida en un hombre belicoso capaz de derribar a un elefante de un golpe, y si el caso hubiese ocurrido en la actualidad, se habrían encontrado capaces ellos solos en derribar de una vez por todas el régimen militar.

Pero como el hecho fué antes de este cambio de gobierno, no ocurrió por fortuna esta catástrofe.

Y cuando los amigos no encontraron a quién demostrar la fiereza que los dominaba, se desafiaron entre ellos y salieron a la calle a dirimir la liza.

EL CABEZAZO TRAGICO

El primer cuerpo a cuerpo se llevó a cabo entre Manuel Jesús Rojas y Ernesto Silva.

Y fué el único de aquella noche apenas alumbrada por algunos rayos de la luna que de vez en cuando se dejaba ver a través de las nubes blanquecinas y por entre los arbustos de la espesura.

Se pusieron en guardia y se lanzaron en fiera arremetida.

Ernesto Silva con la rapidez de un felino cargó de cabeza al adversario y este cayó sobre el polvo de la senda.

De un feroz cabezaso el primero había liquidado al segundo.

Como Rojas quedara tendido en el suelo, sin dar señales de querer moverse, Silva acompañado de Henríquez abandonaron aquel lugar sin sospechar que el adversario de momentos antes no se iba a levantar más.

Volvieron nuevamente al negocio, se echaron unos cuantos tragos para refrescar la jornada y luego se dirrigieron a sus respectivos lugares.

EL CADAVER QUE SE VENGA

No pasaron muchas horas.

Un vecino de aquella comarca que se había rerasado en el regreso a su hogar se encontró con que en el camino había un bulto que le llamó la atención.

Y recordando al buen Samaritano en su caritativa acción que pusiera como ejemplo el fundador del Cristianismo a sus discípulos, se fué a investigar qué era aquello.

Y se encontró con que era un pobre hombre al parecer muerto, pues no daba señales de vida.

Dió la voz de alarma en el acto, y como entre las casas vecinas al lugar del hallazgo sólo se divisaba la del negocio, acudió allí en busca de auxilios.

Relató lo del encuentro, se levantó el dueño, y ambos se dirigieron al lugar ya indicado. Aquí el cantinero conoció en el hombre tendido al que había estado bebiendo en compañía de Silva y de Henríquez y las primeras dudas se disiparon en el acto.

El cabezazo de que hablaban pocas horas antes los de la pendencia, no había sido cosa baladí, sino que aquello era tan serio, que la justicia debía intervenir.

Y así fué.

DESCORRIENDO EL MISTERIO

Inmediatamente se dió cuenta de este hecho a la policía del lugar, y el dueño del negocio les expuso lo que sabía al respecto.

La cosa se simplificó en un minuto. Lo que al principio se creyó en un crimen misterioso, era una pendencia vulgar con resultados trágicos, y por lo tanto de la misma gravedad.

Se aprehendió a los culpables y se condujo a presencia del juez del crimen de San Fernando.

Aquí Ernesto Silva expuso que era verdad que habían tenido una pendencia con la víctima, pero que el autor sólo de un cabezaso, de modo que la causa de la muerte bien podía ser otra.

Siguió adelante la marcha del sumario y el juez condenó al hombre del cabezazo a la pena de cinco años y un día de presidio, pena que fué confirmada por la Corte de Apelaciones y que para cumplirla ha debido ingresar a la Penitenciaría de esta capital donde se encuentra desde hace algunos días.

Rateros de San Miguel

Segundo Pavez Valenzuela, alias El Pequén; Rafael San Martín Jorquera, alias El Chascón; Agustín Pérez Sepúlveda, alias El Diuca; Ramón Encalada Pozo, alias El Pololo y Clementina Jorquera Carreño, formaban la partida de gente maleante que la comandancia de policía de San Miguel puso a disposición del juzgado del crimen en la mañana de ayer.

Todos estos sujetos se encuentran acusados de diversos robos cometido en la comuna, entre ellos uno al señor Ernesto Ureta, Domiciliado en calle de Arcadia N.o 98.

En poder de la banda se encontró una máquina fotográfica que reconoció como de su propiedad el señor Ureta.

DODGE BROTHERS

Construye automóviles de ALTA CALIDAD a precio módico, debido a su larga experiencia en la industria, a que cuenta con recursos financieros ilimitados y que no hace NUEVOS MODELOS CADA AÑO. No obstante, sus automóviles cuentan con todos los refinamientos y comodidades modernas, incorporados al prestigio mundial de sus automóviles por más de 10 años.

Pruebe un Dodge y lo comprará.

BESA & Cía. LTDA.

DELICIAS 950

20 SUB-AGENCIAS EN EL PAIS

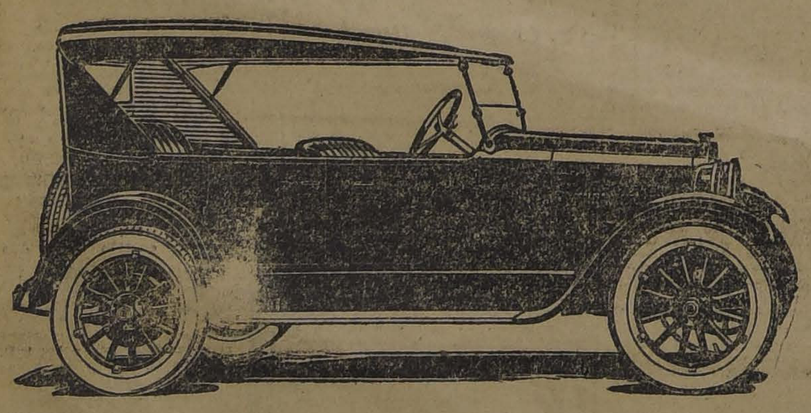

FARMACEUTICO

COMPETENTE,

TRABAJADOR,

Necesitamos para Valparaíso

Buen sueldo y utilidades

AGUSTINAS 1270

ROJELEYUN

AGRANDA Y HERMOSEA LOS OJOS

PARA REGALO DE AÑO NUEVO

O PARA PREMIAR A SU HIJO, NO HAY COMO UNA LINDA

Bicicletas PEUGEBOT

O UN ELEGANTE

Velocípedo COLSON

MONTADO EN BOLITAS QUE ACABA DE RECIBIR

MONEDA 833

JULIO HAMEL

GARDAN HOECHST

Pruebe usted cuanto antes este excelente producto, cuya eficacia contra dolores de cabeza, muelas, dolores reumáticos y neurálgicos, ha sido reconocida unánimemente por las eminencias médicas en Europa.

Calmante seguro en las molestias ocasionadas por menstruaciones irregulares y difíciles.

Neutraliza en seguida los excesos de alcohol y nicotina.

NO AFECTA NUNCA AL ESTOMAGO NI AL CORAZON

Pida siempre el envase original de 10 tabletas a 0.5 gr.

EN LAS BUENAS FARMACIAS

EL CENTRO DE ESTUDIOS SOCIALES DE LOS FERROVIARIOS

Esta institución celebró una importante reunión en la tarde de ayer, sesión que se efectuó en el local del Comité Obrero Ferroviario Bascuñán 542.

En esta asamblea se trataron los siguientes puntos:

La convocatoria al próximo Congreso Ferroviario, con participación de todos los obreros de la Empresa.

Se dieron lectura a extensas notas recibidas de Valdivia y Concepción.

Finalmente, se acordó reunirse nuevamente el Miércoles próximo, a las cinco y media de la tarde.

LA CONFERENCIA DE ESTA TARDE EN LA SOC. ANDRES EBNER

HABLARA EL REDACTOR DE "LA NACION", SEÑOR CONRADO RIOS GALLARDO

Esta tarde, a las 5.30, se llevará a efecto en el local de la Sociedad Andrés Ebner, la tarde cultural que ha organizado esta institución, y que con todo éxito se vienen realizando los Domingo.

Para hoy se ha preparado un interesante programa de variedades, finalizando la fiesta con una interesante conferencia que dictará nuestro redactor señor Conrado Ríos Gallardo.

El señor Ríos Gallardo disertará sobre actualidades políticas y la misión que tienen que cumplir las sociedades mutualistas.

Por los preparativos que se han hecho, la fiesta de esta tarde debe resultar todo un éxito.

Como se sabe, el local de la Sociedad Andrés Ebner está ubicado en la calle Olivos, media cuadra, entrando por Independencia.

LA REUNION DE AYER DE LOS PANIFICADORES

IMPORTANTE ASAMBLEA LLEVADA A CABO EN EL CONSEJO DE TRANVIARIOS

En la tarde de ayer se efectuó la reunión amplia de los panificadores de la capital, reunión a la cual concurrieron numerosos obreros.

El local del Consejo de Tranviarios, sitio en que se efectuó esta asamblea, presentaba un hermoso aspecto ya que todas sus aposentadurías estaban ocupadas por los obreros que concurrieron a discutir los diversos problemas que estaban anotados en la tabla.

Esta asamblea fué patrocinada por la Junta Administrativa del Consejo de Panificadores.

Una vez abierta la sesión, se trató sobre los siguientes puntos: Se leyó el Reglamento sobre el trabajo de las panaderías, elaborado por la Junta Administrativa; el secretario del Comité pro-abolición del trabajo nocturno dió cuenta de su trabajo, medios para sostener el periódico "El Obrero Panadero" y finalmente, el secretario general de la Junta Administrativa, señor Arturo Jeria, dió cuenta de los trabajos generales llevados a cabo por el organismo dirigente.

Las conclusiones a que se llegó en esta asamblea, serán puestas en conocimiento de la Junta Administrativa a la que deberá estudiarlas y darle forma.

CENTRO DE ESTUDIOS SOCIALES "LUIS EMILIO RECABARREN"

LA CONFERENCIA DE ESTA TARDE

El Centro de Estudios Sociales "Luis Emilio Recabarren", antiguo "Nicolás Lenin", ha preparado para esta tarde una interesante conferencia, la que se llevará a cabo en el local de la Sección Sombrero de la Federación Obrera de Chile, Mapocho esquina de Julio Bañados.

El tema de la conferencia será sobre cuestiones sociales.

Se nos pide invitar a todos los organismos obreros de la capital así como a estudiantes y proletarios en general.

La asamblea comenzará a las 3 en punto.

LECHE FLORALISIA
QUITA MANCHAS REJUVENECE

Remataré

El Martes 30 de Diciembre, a las 3 P. M., en mi oficina, Bandera N.o 168, la propiedad de calle Olivares N.os. 1643-1647, inmediata a Dieciocho.

La propiedad se compone de un gran local a propósito para industria o negocio en los bajos y una casa en los altos. Mide 15 metros de frente por 30 metros de fondo, más o menos, el edificio es moderno.

MINIMUM: $ 60,000

que se pagarán: reconociendo, por su valor nominal, una deuda a la Caja, primitiva de $ 20,000, 8 por ciento, 1|2 por ciento y el resto al contado.

Bases y antecedentes en mi oficina.

CARLOS OSSANDON B.
168.—BANDERA.—168

REGLAMENTACION DE LA EDIFICACION

EL INTENDENTE MUNICIPAL EXPRESA EN UNA NOTA AL SUPERINTENDENTE DEL CUERPO DE BOMBEROS, LA LABOR DE LA JUNTA DE VECINOS POR RESOLVER ESTE PROBLEMA

El Intendente Municipal, señor Enrique Donoso Urmeneta, dirigió ayer una nota al Superintendente del Cuerpo de Bomberos, en que manifiesta el interés de la Junta de Vecinos en resolver el problema de la edificación.

La nota del Intendente Municipal ha sido dirigida en respuesta a la que le enviara don Luis Claro Solar con ocasión del incendio de las Monjas Francesas.

Ha sido nombrada ya una comisión con el objeto de dictar un reglamento de edificación y el informe, que será evacuado en breve, resolverá este importante problema.

La nota-respuesta a que hemos hecho referencia es la siguiente:

"Santiago, a 27 de Diciembre de 1924. — Señor Superintendente del Cuerpo de Bomberos. —Presente. —Acuso recibo de su oficio N.o 191, de fecha 18 del actual, por el que se sirve exponerme las consideraciones que se han derivado del incendio del Colegio de las Monjas Francesas, consideraciones que el Honorable Directorio del Cuerpo de Bomberos acordó manifestar al Intendente Municipal de Santiago.

De acuerdo con las ideas expuestas en la nota que contesto y penetrado de la urgencia que existe en dictar una reglamentación moderna sobre edificación, debo limitarme, por el momento, a expresar a usted, que la Honorable Junta Municipal de Vecinos nombró una comisión compuesta de distinguidos profesionales para que redactara y propusiera un proyecto de reglamento sobre edificación, comisión que espero habrá de llenar su cometido a la brevedad posible, ya que se trata de resolver un problema de especial importancia que tiene relación con la seguridad del vecindario y a cuya solución todos deben aportar su concurso.

Dios guarde a usted. — (Firmado): E. Donoso."

Te Kandegama da premios.

ANTES DEL 10 DE ENERO NO HABRA PRESUPUESTOS

AYER QUEDO TERMINADO EL ESTUDIO DEL PRESUPUESTO DE HACIENDA

Las distintas oficinas de Hacienda, han continuado trabajando en la revisión del proyecto de presupuestos para el año 1925.

En la mañana de ayer, el Ministro, señor Phillippi, con el sub-secretario y los directores de contabilidad, señor Magallanes y de Impuestos Internos, señor Rioseco, estuvo estudiando los distintos proyectos que se han confeccionado por los jefes de oficinas.

En la tarde el Ministro, los tres funcionarios a que nos hemos referido, el jefe de la Sección Especies Valoradas, el Delegado Fiscal de Salitreras, señor Carlos Orrego, y los jefes de Sección del referido Ministerio, señores: Huidobro Pérez y Undurraga, continuaron y dieron término al trabajo.

Terminado este estudio, este presupuesto será considerado por una Comisión compuesta del almirante señor Nef, del Ministro de Hacienda y del Director de Contabilidad.

Dado el estado en que se encuentra el estudio de los demás Ministerios, se cree que antes del 10 de Enero próximo, los presupuestos no serán promulgados.

¡HASTA FIN DE AÑO! NUEVAS OPORTUNIDADES

CONFECCION Y BONETERIA NIÑOS, SPORT, VALIJERIA Y GUANTES Y PAÑUELOS A PRECIOS MUY REDUCIDOS

Continúan las liquidaciones de Garnituras y de Retazos y Géneros por metros en Tejidos y Sederías.

REALIZACION DE MEDIAS Y CALZADO PARA SEÑORAS

GUANTES Y PAÑUELOS PARA SEÑORAS:

EXTRAORDINARIA REBAJA

GUANTES blancos, largos, clase superior de hilo el par $ 4.90

GUANTES blancos, largos, con las puntas de los dedos reforzados, en seda, el par $ 7.80

GUANTES de hilo, color y blancos, cortos, con tres broches de presión, clase extra, el par $ 6.90

GUANTES de seda, color y blancos, con las puntas de los dedos reforzados, el par $ 15.50

GUANTES imitación piel de Suecia, tipo mosquetero, novedades, el par $ 7.50

GUANTES de hilo color, tipo mosqueteros, el par, desde $ 9.50

GUANTES cabritilla color, marca Reynier, clase extra, el par $ 22.50

PAÑUELOS de algodón color, bordados en una esquina, en cartones de media docena, a 5.40

PAÑUELOS batista de algodón, color, fantasía, clase superior la docena $ 10.80

PAÑUELOS de algodón, blancos, lisos, la docena $ 8.40

PAÑUELOS PARA CABALLEROS

CALIDADES INMEJORABLES

EN algodón blanco liso, dobladillo ancho, la docena, a $ 12.00
EN ALGODON blanco rayado, color, clase superior, la doc. $ 24.00
EN HILO blanco, dobladillo angosto, la la docena $ 30.00
EN HILO blanco, dobladillo ancho y angosto, clase muy fina, la docena $ 42.00

GUANTES Y PAÑUELOS PARA NIÑITAS:

GUANTES hilo color, con dos broches de presión, el par $ 5.90
GUANTES seda color con las puntas de los dedos reforzados, el par $ 12.50
PAÑUELOS de algodón blancos, con monitos bordados, cajas de media docena, a $ 6.00

EN TEJIDOS Y SEDERIAS

Restos de géneros de algodón, lana y seda, gustos de última moda a precios muy bajos.

Retazos de Crepe Georgette, Crepé de Chine en colores negro y blanco, Marocain, etc., etc.

EN CONFECCION SEÑORAS:

NUEVAS OPORTUNIDADES

GUARDA-POLVO en brin de algodón, muy rica clase, modelo muy práctico, talle 44 al 50 $ 55.00

VESTIDOS de esponja chiné, clase inmejorable, artículo de moda, formas elegantes, talles 44 al 50, a $ 75.00

LIQUIDACION de todo el surtido de **VESTIDOS Y TRAJES DE PUNTO TRICOT, a precios muy rebajados.**

SOMBREROS, HORMAS Y FANTASIAS:

LIQUIDACION DEFINITIVA

SALDO de hormas paja Italia, clase finísima, para señoritas y niñas a $ 16.80

SALDO de sombreritos de piqué, gasa y brin, para niñitas, de 1 a 8 años, desde $ 1.90

HORMAS de paja picot, clase muy fina, colores de moda, para señoras y señoritas a $ 19.80

SOMBREROS muy bien adornados, modelos de gusto, desde $ 25.00

SALDO de flores y fantasías para adornos de sombreros, desde $ 0.45

EXTRAORDINARIAS rebajas de precios en todos los sombreros modelos procedentes de las mejores casas de París.

EN BONETERIA NIÑOS:

CAMISETAS, CAMISAS, DELANTALES, OFERTAS ESPECIALES

CAMISETAS de algodón, rayadas, para uso exterior, con 1|2 manga y escote, para años 1 1|2 a 4 3.95

CORPIÑOS con cuello sport, en buen bramante, para años 3 a 10, a $ 3.50

DELANTAL PANTALON, en céfiro, colores combinados, lindo modelo para 2 a 5 años, a $ 7.90

DELANTAL PANTALON, en batista color unido con aplicaciones de fantasía, calidad fina, para años 2 a 5, a $ 8.90

DELANTAL en brin crudo, modelo a tablones, saldo de medidas a $ 8.90

CAMISAS para jóvenes en céfiro fantasía, buena clase, puños dobles, medida 30 al 36, con un cuello a $ 10.90

TRAJES PARA NIÑOS:

DIVERSOS MODELOS PRECIOS EXCEPCIONALES

TRAJE de blusa eslava, cuello sport, en buenos brines de fantasía, gran variedad de colores, 2 a 13 años, **cualquiera edad** $ 14.80
TRAJES HOLANDES confeccionada la blusa en soudan blanco, mangas cortas, escote y bolsillos festoneados, pantalón en popelina, colores lisos de moda, para niños de 2 a 7 años, **cualquier edad** $ 18.70
TRAJE MARINERO en brin rayado, fondo blanco, cuello y puños en brin color, para niños de 2 a 11 años,
TRAJE CAZADOR, en buen brin fantasía, variedad de colores de moda para **5 a 14 años, cualquier edad** $ 27.90
TRAJE CAZADOR en casimir fantasía de pura lana, con o sin cuello sport, para niños de 7 a 14 años, **cualquier edad** $ 72.50
TRAJE confeccionado en casimir fantasía de lana, colores y corte de gran moda, para jóvenes **de 13 a 17 años; cualquier edad** $ 125.00
GRAN SALDO de trajes marineros, en brines rayados, blusa suelta doble cuello y puños dril color, para años 2 a 11, **cualquier edad** $ 32.50

EN EL PRIMER PISO::

Liquidación importantísima a precios ínfimos

Saldo sobrante de la fabricación de nuestros Talleres:

BROCHES de gancho, blancos y negros en cartones de 2 docenas, a $ 0.10
CORDONES trensados con pito de madera o metal, para trajes marineros, cada uno $ 0.80
GABARDINA de pura lana, ancho 130 y 140 ctms., el metro desde $ 12.50

CASIMIRES INGLESES PARA TRAJES, clase muy recomendada, a precios EXCEPCIONALMENTE REBAJADOS.

EN COMESTIBLES:

En las tradicionales fiestas de AÑO NUEVO no debe faltar en ningún hogar uno de los cajones surtidos de GATH & CHAVES de $ 62.50

HERMOSA EXPOSICION DE BOMBONES EN ELEGANTES CAJAS DE FANTASIA

EN VALIJERIA:

CUBIERTOS para pic nic, desde $ 0.95
MESA PLEGABLE para campaña, muy prácticas, desde $ 15.00
CATRES HAMACAS, desmontable, para el campo y playa, desde $ 65.00
BAULES de fibra, modelo cómoda, desde $ 89.00
MALETIN cuero, fabricación inglesa, desde $ 22.00

ARTICULOS FOTOGRAFICOS:

MAQUINAS FOTOGRAFICAS "Cameo", lente menisco acromático, 6x9, desde $ 29.00
MAQUINA FOTOGRAFICA "Cameo" lente aplanático 6x9, desde $ 29.90
MAQUINA FOTOGRAFICA "Cameo" lente menisco acromático 9x12, desde $ 39.00
MAQUINA FOTOGRAFICA "Caleb", lente anastigmático 9x12, desde $ 99.00

PARA REGALO DE AÑO NUEVO:

Visite nuestros departamentos de BAZAR, PERFUMERIA, VALIJERIA, PARIS, CORBATERIA, etc.

EN SPORT:

GUANTES DE BOX, ZAPATILLAS, CINTURONES, RASKET, ETC.

PRECIOS MUY CONVENIENTES

LIBROS Spalding, para todos los sports, a $ 0.40
BLADDERS N.o 5, a $ 3.90
CINTURONES de cuero o goma, artículo muy durable, desde $ 3.90
PELOTAS DAVIS y SLAZENGERS, modelo 1924, a $ 3.95
STICK para Golf, marca Cochrane, a $ 6.90
ZAPATILLAS "Spalding" para atletismo, con clavos, desde $ 15.90
ZAPATILLAS lona blanca, suela al cromo, para caballeros $ 19.90, para señoritas $ 15.90
DISCOS para lanzamientos, modelo Olímpico, a $ 23.90
RACKETS "La Belle", reglamentarios, a $ 39.90
SACOS de franela, listados, para niños según edad, desde $ 44.50
RACKETS para campeonatos "Dohertthy", "Y. Z.", desde $ 140,00

PARA SCOUTS

JARROS aluminio a $ 0.95
CORBATA satín, a $ 0.95
CORTAPLUMAS a $ 1.50
MARMITAS latón, a $ 1.50
CARAMAYOLA aluminio, a $ 7.90

LIQUIDACION total de artículos para pesca, baseball, aparatos gimnásticos a precios irrisorios.

EN EL TEA-ROOM:

PAN DULCE, fabricación especial, desde $ 3.00

ACABA DE LLEGAR DE NUEVA YORK:

GRAPE FRUIT. La fruta más apetecida y más rica de Estados Unidos, c|u. $ 2.00
MANZANAS "SPITZENBERG", tipo especial para banquetes, c|u. $ 0.90
NARANJAS "GOLDEN RULE", dulcísimas, sin semillas, c|u. $ 0.70

DEPARTAMENTO LIBRERIA:

Una interesante oferta de Libros con el 40 o|o de descuento

(EN VENTA EN EL 1.er PISO)

Hay obras de Historia, Filosofía, Sociología, Novelas, Teatro y Poesías de los mejores autores.

Gath & Chaves, Ltd.

NUEVAS OFERTAS MUY INTERESANTES

QUE

EMILIO DELPORTE & Co.

BANDERA ESQUINA DE ROSAS

SIGUE BRINDANDO A SU CLIENTELA

Esponjas

SALDOS COMPLETOS, el metro, $ 2.50, $ 3.50, $ 4.00 y . . $ 4.50
CREPES MARROCAIN LISOS, surtido general, serán regalados el metro, a $ 5.00, $ 4.00, $ 3.50 y 2.00
VELOS LISOS, ofertas excepcionales, el metro, a $ 5.50, $ 4.80, $ 2.50 y 1.00
UN SALDO DE VELO NEGRO LISO, en 140 centímetros de ancho, de hilo torcido, saldaremos el metro, a 9.50
CREPES "Hindú", novedades recién llegadas, el metro, a $ 3.90, $ 2.80 y 2.50
VIENETTES, SOBERBIO SURTIDO PARA DELANTALES DE SEÑORAS, lo mejor recibido en plaza, como réclame, el metro. 3.00

Lanas

VIYELLAS LISAS, de un color, bonito surtido, el metro . . . . $ 8.00
MUFLONES IMPORTADOS, para abrigos de playa, un lindo surtido, colores fuertes, el metro 12.00
ESCOCESES PARA TRAJES Y ABRIGOS DE VIAJE, el metro, desde 14.00
SALDO DE TUTANKHAMON, en lana, dibujo exclusivo de novedad, el metro 30.00
ZENANA DE LANA, género muy elegante, en colores amarillo, rosado, etc., etc., a saldar el metro, a 20.00

Sederías

SALDOS de Jersey de seda, en 180 centímetros de ancho, el metro, a . . . . . $ 65.00
RASO TRAME, para cojines, en 20 colores, el metro, a 9.80
FULGURANTE, recién llegado, valor comercial, $ 50.00 el metro, saldos, el metro, a 32.00
MAROCAIN de un color, estampado cislé, el metro, a 30.00
UN SALDO de Jersey estampado, liquidamos el metro, a . . . 20.00

DEFUNCION

Habiendo dejado de existir nuestra querida hija y hermana

Mercedes Readi J.

Rogamos a nuestros amigos acompañar sus restos al Cementerio Católico, hoy Domingo, a las 2 1|2 P. M. El cortejo partirá de la Iglesia Ortodoxa, calle Santa Filomena.

LA FAMILIA.

DEFUNCION

Ha dejado de existir nuestra querida hijita

Yolandita

Rogamos a nuestras relaciones se sirvan acompañar sus restos al Cementerio General, hoy Domingo 28 del presente, a las 5 1|2 P. M.

El cortejo partirá desde su casa-habitación, Av. Subercaseaux N.o 302.

RAFAEL LETELIER Y FAMILIA

DEFUNCION

Ha dejado de existir don

Enrique Everding

Sus funerales tendrán lugar el Lunes 29, a las 9 A. M.

El cortejo partirá de la Clínica Alemana, Dávila 737.

IN MEMORIAM

Mañana Lunes 29, primer aniversario del fallecimiento de nuestra querida madre, señora

Carmen Silva v. de Escobar

Se oficiará una misa por el descanso de su alma en la Iglesia del Sagrario de la Catedral, a las 11 de la mañana.

LA FAMILIA.

POMPAS FUNEBRES
LA HUMANITARIA
SAN DIEGO ESQ. CONCEPCION
Teléfono 244 Matadero
Servicios desde $ 3(
ABIERTO DIA Y NOCHE

CURSO DE VACACIONES
Externos, medio-pupilos e internos.
INSTITUTO "PINOCHET LE-BRUN"
HUERFANOS 1657

COMPAÑIAS CERVECERIAS —UNIDAS—

DIVIDENDO PROVISORIO

Desde el 29 de Diciembre de 1924, se repartirá un dividendo provisorio de $ 1.50 por acción, por intermedio del Banco de A. Edwards y Cía., en sus Oficinas de Valparaíso y Santiago.

El Registro de Traspaso de Acciones permanecerá cerrado desde el 20 de Diciembre hasta el 29 del mismo mes, ambos inclusive.

Valparaíso, a 16 de Diciembre de 1924.

EL GERENTE.

LAUREL SECO

1|2x10, 3|4x10, 1x10; 1 1|2x10 2x2, 2x3 y 2x4 en bruto y elaborado, tiene gran existencia:

LA REPUBLICA
BARRACA Y FABRICA
DOMEYKO 2354

RAULI

muy seco para puertas, 2x3 2x4, 2x6, 2x8, cepillado y pallos 1x2, tiene listo para entregar

LA REPUBLICA
BARRACA Y FABRICA DE MADERAS
DOMEYKO 2354

Cía. MINERA SANTA RITA DE CHAÑARCILLO

Por acuerdo del Directorio, cítase a los accionistas de la Compañía a Asamblea General Extraordinaria que tendrá lugar el 29 del presente, en el salón de la Cámara Nacional de Comercio, Blanco N.o 725, a las 3 1|2 P. M.

La Asamblea tendrá por objeto:

1.o Pronunciarse sobre una oferta para el arrendamiento de las minas por el término de dos años.

2.o Tomar conocimiento y resolver lo necesario en orden a la situación de la Compañía en caso de no suscribirse el aumento del capital acordado en la reunión anterior; y

3.o Deliberar y resolver acerca de la disolución y liquidación de la Compañía, si no se llegase a un resultado favorable sobre los puntos anteriores.

El Registro de Accionistas quedará cerrado desde esta fecha hasta el 29 de Diciembre de 1924, ambas fechas inclusives.

Valparaíso, 19 de Diciembre de 1924.

EL GERENTE.

CINZANO
BITTER

Mezclado con vermouth
"CINZANO"
y agua de Selz helada
es la bebida ideal en
tiempo de calor.

HEBESINA
QUITA LAS PECAS

Mueblería y Peletería VIENESA

EN LA MUEBLERIA, DELICIAS N.o 1120 se vende toda clase de muebles, al contado y con grandes facilidades de pago. Entrega inmediata.

LA PELETERIA AHUMADA N.o 5

LA FABRICA: SAN DIEGO 482 (Frente a la Plaza Almagro)

E. ZIMEND

FABRICACION

DE PUERTAS, VENTANAS Y GALERIAS DE TODAS CLASES

hace y tiene listas para entrega inmediata

"LA REPUBLICA"

Barraca y Fábrica de Maderas
DOMEYKO 2354
TELEFONO 182 PARQUE

BENGURIA

Su cabellera puede ser tan hermosa como usted lo desee, usando el ESPECIFICO BOLIVIANO BENGURIA. Consulte hoy mismo en

Dr. RAFAEL BENGURIA B.
MONEDA 875. — CASILLA 2426. — SANTIAGO.

FERROCARRILES DEL ESTADO

N.o 59. — PASAJES REBAJADOS PARA FAMILIA O GRUPOS

A partir del 15 del presente y hasta el 31 de Marzo próximo, se pone en vigencia las siguientes rebajas en el valor normal de los pasajes de ida y vuelta para grupos o familias, compuestos a lo menos de tres pasajeros (pudiendo ser uno de ellos niño que pague medio pasaje), sea que viajen en una misma clase o diferente:

10 % para distancias en un solo sentido de 50 a 175 kilómetros
12.5 % para distancias en un solo sentido de 176 a 300 kilómetros
15 % para distancias en un solo sentido de 301 a 500 kilómetros
30 % para distancias en un solo sentido de más de 500 kilómetros

El mínimo exigido para la aplicación de estas rebajas es el de dos boletos enteros (o su equivalente en medios boletos) y un medio boleto.

Para distancias mayores de 500 kilómetros, los pasajeros, además de la rebaja de 30 %, tendrán derecho a fraccionar el viaje en trayectos parciales no inferiores a 100 kilómetros, indicando en el momento de tomar pasajes, los puntos en que deseen detenerse.

Estos pasajes serán válidos por un plazo de 75 días y pueden obtenerse en cualquiera estación de la red, siempre que se les solicite a lo menos con tres días de anticipación a la fecha del viaje y se pague su valor al tiempo de solicitarlos.

El Jefe del Departamento de Transporte.

Compañía Sud Americana de Vapores

ACCIONES PREFERIDAS, SERIE "B". PAGO DE INTERESES

El 31 de Diciembre se pagará en la oficina de la Compañía, Blanco N.o 895, y por los señores Wessel, Duval & Co., en Santiago, en letras de la Compañía a 90 días vista sobre Londres, el interés del 7 o|o anual que han ganado hasta esa fecha las acciones preferidas, según lo dispuesto por el artículo 4.o de los Estatutos.

Por las sumas menores de £ 20 se pagará a los señores accionistas en moneda corriente, según el valor de la libra que fije la Bolsa de Corredores de Valparaíso, para compradores y en su primera rueda del 31 de Diciembre.

Conforme con la Ley de Impuesto a la Renta, se rebajará a cada accionista el 4 1|2 o|o sobre los intereses que devengue.

Valparaíso, Diciembre 26 de 1924.

EL GERENTE.

AUTOMOVIL PAIGE

Tipo Sport 4 asientos

VENDEMOS

EN PERFECTO ESTADO

Delicias 1751

Propuestas públicas

Pídense propuestas públicas para dotar de local a las escuelas que se indican del departamento dentro de los siguientes radios:

Escuela N.o 159.— Radio: Santa Rosa, Victoria, Tocornal, Maule. Renta mensual $ 900.

Escuela N.o 129.—Radio: Alameda, Maestranza, Marín, Lira. Renta mensual $ 500.

Escuela N.o 138.—Radio: Molina, Blanco Encalada, Gay y Avda. España. Renta anual $ 6,000.

Escuela N.o 233.—Radio: Santa Elvira, Sierra Bella, Maule y Carmen. Renta mensual $ 450.

Las propuestas se abrirán el día 8 de Enero, a las 3 P. M., en la Sección Locales de la Dirección General de Educación Primaria, donde se darán los datos que se soliciten.

EL DIRECTOR GENERAL DE EDUCACION PRIMARIA.

HUDSON

TURISMO

Buen Estado

VENDEMOS - OCASION

$ 9,000.--

DELICIAS 1751

CONGRESO MUTUALISTA NACIONAL

por CARLOS VALDIVIA CASTRO
Secretario de la Sociedad Igualdad y Trabajo

Su primera reunión preparatoria

En estos últimos tiempos han venido celebrándose Congresos gremiales y nacionales, de gran importancia para el progreso intelectual y material de nuestras clases populares, pero uno de los que surgen como parte integrante de este serio movimiento de renovación, es sin duda alguna el "Congreso Mutualista Nacional" próximo a celebrarse en esta ciudad.

Todos sabemos que hasta ahora hemos dejado a tan respetables instituciones, al margen de los acontecimientos que están inmortalizando la vida y haciendo efectivos los ideales de redención y de libertad: aspiración suprema de los pueblos!

La Sociedad Igualdad y Trabajo ha querido en hora oportuna reparar este olvido, y así, después de constantes deliberaciones en sus asambleas, y de estudiar detenidamente su importancia de parte de su Directorio y muy especialmente su presidente don Carlos A. Martínez, ha tocado la clarinada, mensaje de invitación y sus hermanas las instituciones mutualistas de Santiago, que como la Artesanos La Unión, Fermín Vivaceta, Manuel Rodríguez y tantas otras, han respondido en forma que hace pensar que todas unidas podrán organizar un torneo, que sea digno exponente de la cultura social, alcanzado por el obrerismo nacional.

Las mutuales revisarán sus estatutos y harán flamear ante las huestes proletarias de Chile, sus estandartes remoseados con las doctrinas, que encarnan los derechos del hombre, en la concepción más pura de su ciudadanía y de su bienestar.

A realizar esta jornada de perfeccionamiento, a hacer esta jornada de fraternidad y de comprensión, vendrán delegados de todo el país, dignos e inteligentes, y al regresar a sus hogares sociales, llevarán como saludo el nuevo Código de la nueva vida!—**C. V. C.**

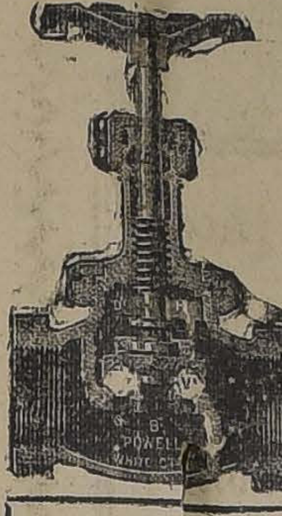

Llaves y Válvulas
PARA VAPOR
en todas clases y dimensiones, ofrece:
Fundición Libertad
35 — LIBERTAD — 53

OFICINA DEL TRABAJO

SECCION BOLSA DEL TRABAJO

Para trabajos inmediatos se necesitan con urgencia, los siguientes obreros y empleados que se indican:

Para la ciudad, 2 albañiles para construcciones, jornal convencional.

Para la ciudad, 10 jóvenes para vendedores de novelas a comisión.

Para la ciudad, 1 empleado vendedor de ropa hecha, a comisión.

Para Hualañé 20 segadores de a 45 cuadra, ración, pasajes.

Para Buin, 20 segadores, $ 40 la cuadra, ración, pasajes, alojamiento.

Para Nos, 20 segadores, $ 40 a 55 cuadra, ración, pasajes.

Para Las Condes, 10 segadores, de 40 a 45 la cuadra, ración, alojamiento.

Para Macul 10 trenzadores de ajos, $ 1.50 el mil, a trato.

Para Barrancas, 15 segadores, $ 50 la cuadra ración alojamiento.

Para Naltagua, 40 jornaleros, $ 5.50 a 6 al día, pasajes, campamento.

Para Barrancas, 10 jornaleros para trillas, $ 3 al día, ración y alojamiento.

Para San Bernardo, 10 inquilinos para pastería, riegos, $ 2.50 o tratos, ración en tierra casa habitación.

Para la ciudad se necesitan las siguientes empleadas, con recomendaciones y sin niños, para hoteles, casas particulares, residenciales y fuera de Santiago.

10 cocineras, con sueldos desde 40 a 80 pesos mensuales.

8 empleadas para el servicio de la mano, sueldos de 40 a 60 pesos mensuales.

6 empleadas para las piezas, de 40 a 60 pesos mensuales.

Los empleados, empleadas y obreros que deseen ocupación, puede pasar a inscribirse en los registros de esta repartición diariamente, dejando sus nombres, edad, ocupaciones que desean obtener, sueldo mínimun que aceptan, partes donde desean desarrollar sus actividades, etc., etc.

Esta oficina está en condiciones de atender cualquier pedido que se le haga para provincias de obreros de cualquier oficio, indicando el número que desean, jornal que se les pagará y demás condiciones, los medios de trasporte será de cuenta del patrón.

Desde esta fecha la Oficina del Trabajo ha establecido un servicio especial de Colocaciones de Chillán Concepción y Santiago para las faenas agrícolas. Se avisa a los agricultores e industriales en general que este servicio es enteramente gratuito y atenderá los pedidos de gente que se le solicite, debiendo los patrones indicar las condiciones de trabajo y el jornal respectivo.

En esta oficina se atiende diariamente al público, de 9 a 12 y de 2 a 6 de la tarde, o al teléfono 2752.

EXPOSICION PUBLICA QUE HACEN LOS TRANVIARIOS DE SAN BERNARDO A RAIZ DE SU RECIENTE MOVIMIENTO

(Publicación oficial)

Considerando que el servicio de Tranvías de Santiago a San Bernardo es un servicio público y la actual situación producida entre el personal, recientemente organizado en un Consejo Federal con la Dirección de esta Compañía, que dicho sea de paso, no es ajena en nada a la de la capital; nos vemos obligados los trabajadores a hacer públicos y notorio los pormenores y detalles para el caso que esta situación se agrave, se señale al verdadero culpable.

COMO TRABAJA EL PERSONAL

Para que se forme una idea más cabal el público de la forma cómo se nos trata, vamos a publicar sólo algunos capítulos por lo que se aplica multa a los cobradores.

Cuando a un cobrador se le desprende el toma-corriente en una curva, esto es penado con la suma de 5 pesos.

Por no cobrar a los pasajeros en el instante mismo que ocupo su asiento, se le castiga con $ 5 de multa.

No llevar un paño para limpiar los asientos del tranvía y los zapatos de los inspectores y jefes $ 2.

Por llegar atrasado a la lista que se pasa a las 5 de la mañana son $ 3.

Llegar atrasado a tomar su servicio en la tarde, se le quita $ 5, fuera del día de trabajo que lo pierde después de trabajar toda la mañana.

Cuando un cobrador queda debiendo en la recaudación $ 5 — por ejemplo, — por este capítulo se le descuentan $ 15; y así por el estilo, varios otros capítulos de multas que da horror señalarlos.

Por el sistema de castigos y multas que aplica la Empresa de San Bernardo a su personal, suceden casos en que hay empleados que han salido a fin de quincena con la gran suma de **veinte centavos**, como les pasó a los cobradores Miguel Valdivia Barrales, Luis Alberto Tobar.

Considérese muy bien que el cobrador, no sólo desempeña este puesto, sino que es al mismo tiempo, mozo y aseador; ahora más, cuando cualesquier varón se presenta a la Dirección de la Compañía a cobrar cierta cantidad de dinero, en muchas ocasiones abultadas, que un empleado de esta Empresa le adeuda, la Dirección de la Compañía no tiene ningún escrúpulo en ordenar el descuento de su salario quincenal. Esto no pasa ni en Siberia. Luego este personal del tráfico tiene un horario de trabajo diario hasta de 14 horas.

En cuanto al personal de maquinistas se les multa en la siguiente forma:

Por llegar a un desvío con un poco de velocidad, $ 5 — o $ 10 — tómese en cuenta que los actuales horarios son por demás reducidos para las distancias de los recorridos.

Por no firmar la hoja al momento de salir el carro en servicio $ 2.

Pasar curvas con velocidad $ 5 — tómese en cuenta que los frenos de los carros dada su antigüedad no responden.

No colocar el número de lancha en el tranvía a su debido tiempo, $ 1.

No dar cuenta de los desperfectos de un carro, que en su mayoría son viejos, se le multa con $ 5 — segunda vez suspensión.

Por pasar boca-calles con velocidad, $ 5. Los horarios actuales lo obligan.

Al personal de maquinistas le ocurre otro tanto que a los cobradores en cuanto a la cancelación quincenal de su salario, la mayoría de sus sueldos se los retiene la Compañía por capítulos de multas.

Luego después... ¿Dónde van a parar estos dineros por multas?... a los fondos insaciables de la Compañía pues en esta empresa no tiene por su cuenta para el personal, ni lo ha tenido nunca; ni un mal servicio médico.

Después el señor gerente, nos manifiesta que no tenemos ninguna razón al presentar nuestros reclamos, que somos muy bien atendidos, luego se nos amenaza con prisión o derramamiento de sangre, se olvidan estos señores que estamos en el siglo XX, que estamos en plena renovación de valores. Se nos dijo a la comisión, fuera de lo anterior, que no nos reconocía derecho alguno de que nos organizáramos en la forma que nosotros queremos. ¿qué significa eso? ¿Acaso no somos ciudadanos libres? ¿No nos da ese sagrado derecho nuestra Carta Fundamental? ¿El mismo Gobierno actual en sus últimas leyes dictadas no establece la libertad de asociarse?...

Todo esto nos llama a reflexionar y preguntar a los trabajadores organizados de la capital: ¿se podrá tolerar por parte de ustedes semejante atropello de una Empresa capitalista que lleva tantos largos años de explotación a los trabajadores chilenos, y que cuando éstos hacen uso de un derecho garantido por las leyes, se nos venga a desconocer?...

No creemos, no podemos creer que esto se pueda soportar por ustedes; en cuanto a nosotros que estamos unidos como un sólo hombre, sabremos defender con altura de miras nuestro fuero de ciudadanos libres y conscientes.

Es cuanto teníamos qué decir a raíz de esta situación, para que la opinión pública a quien debemos una explicación por estar también íntimamente ligados a ella, se compenetre de los detalles que han originado este movimiento y los cargue a la cuenta de quien corresponda.

Tómese en cuenta que estos abusos de la Empresa de Tranvías de San Bernardo, son sólo los que se refieren al personal del tráfico, en las otras secciones pasa otro tanto, en cuanto a multas y descuentos, lo que en término sucede es que la empresa esta no sólo tiene entradas por el capítulo de pasajes, sino también por sus mismos operarios. — **El Directorio.**

ACUERDOS SOCIALES

El Centro Camilo Ortúzar

El directorio de estas instituciones acordó en la última sesión, invitar a visitar el Centro al señor Presidente y directores del Centro Blas Cañas de ex-alumnos del Patrocinio de San José, en retribución de otra invitación que los últimos hicieron al Centro Camilo Ortúzar con motivo de la inauguración de su hogar social.

MANIFESTACION.—Hoy se efectuará impostergablemente el banquete a las 12 M. en la quinta, Eduardo Matte N.o 1828, en honor del señor Amable Fernández, ex-Presidente de la Sociedad La Aurora, que un grupo de socios le ofrece por su actuación empleada durante el presente año.

MARFILINA
BLANCO NATURAL NO MANCHA

VARIOS

Unión General de Obreros Metalúrgicos

Cítase para hoy a las 11 A. M. a la comisión de fiesta pro-aniversario social.

SE REORGANIZA EN LA CAPITAL EL GREMIO DE MUEBLISTAS

El directorio del Gremio de Mueblistas en nuestra Imprenta

Debido a la necesidad que tenía este gremio de unificarse con el fin de propiciar un mejoramiento moral, intelectual y económico, se han reunido los personales de varias casas. Entre ellas Muzard, E. W. Gontault, La Gran Bretaña, Cruz Montt, La London, M. Bernard, Berotti, La Buenos Aires y se han echado las bases de esta organización seria y fuerte que se denominará "Unión de Obreros en el ramo de Mueblería", que vendrá a reflejar las aspiraciones tantas veces sentidas por los obreros que elaboran esta industria.

En la asamblea general del Martes pasado, se nombró el directorio que regirá los destinos de esta organización por seis meses.

Secretario general, Ignacio Cabezas.

Secretario de correspondencia, Arnaldo Arellano.

Secretario de actas, Luis Marabolí.

Secretario de prensa, Manuel M. Miño.

Tesorero, Pedro Molina.

Pro-tesorero, Manuel Alvarez.

Vocales: José A. Rojas, Estanislao Ruiz, Carlos A. González, Emeterio Mella.

Bibliotecario, Eduardo Conejero.

Comisión de contabilidad: R. Maureira y R. Cádiz.

Este directorio encaminado en los mejores propósitos de unificar a todo el gremio de la Industria del mueble, convocará a una amplia asamblea que se efectuará en un teatro que se avisará en su oportunidad.

ESTA TARDE SERA CLAUSURADA LA CONVENCION DEL RODADO

QUEDARA CONSTITUIDA LA FEDERACION DE TRANSPORTES DE CHILE

SE PIDE LA PARTICIPACION DE TODAS LAS COLECTIVIDADES DEL RODADO, HACIENDO LA ADVERTENCIA DE QUE SE PRESCINDIRA ABSOLUTAMENTE DE POLITICA

Conforme al acuerdo tomado en la reunión anterior, esta tarde, a las dos, se llevará a cabo en el local del Consejo de Tranviarios la clausura de la Convención del Rodado, que se ha estado reuniendo en este último tiempo, y en la que tienen participación diversas organizaciones del rodado de la capital.

Con este motivo, se nos pide citar a todos los delegados a fin de que concurran a la sesión, pues en ella se tomarán importantes acuerdos.

LOS TRANVIARIOS DE SAN BERNARDO

Los obreros de la empresa de tranvías de San Bernardo, han formado últimamente un Consejo Federal, dependiente de la Federación Obrera de Chile.

Junto con la constitución de su Directorio, se nombró un delegado ante la Convención del Rodado. Esta persona irá a la sesión de esta noche a explicar los incidentes habidos con los patrones, a raíz de la presentación que hicieran, solicitando algunas reformas que vendrán a beneficiarlos.

LA PRESENTACION A LA JUNTA DE GOBIERNO

Como lo hemos informado, anteayer se hizo una presentación a la Junta de Gobierno, por medio de la cual se pide la separación del Jefe de la Oficina del Tránsito, señor Oscar Iribarren.

Esta determinación de la Convención del Rodado se debe a que la asamblea hizo suya la petición de la Asociación de Chauffeurs de Auto-Buses.

Este asunto será tratado largamente en la reunión que se llevará a cabo esta tarde en el Consejo de Tranviarios.

LA JUNTA EJECUTIVA DEL RODADO

Cuando se echaron las bases de la constitución de la Convención del Rodado, se estableció que al finalizar sus labores esta asamblea, quedaría formada la Junta Ejecutiva del Rodado, con el nombre de Federación de Transportes de Chile.

Esta nueva organización tendrá que cumplir todos y cada uno de los acuerdos que se han tomado en la Convención del Rodado, así como también cuidar de que los intereses de todos los gremios que tengan representación en él, sean debidamente respetados.

Por este motivo, la sesión de esta tarde tiene especial importancia.

UNA NOTA ESPECIAL

Se nos pide advertir a todas las corporaciones que tengan alguna relación con el rodado, que envíen sus delegados, oficial o extraoficialmente. Como se trata de formar un organismo que abarque todas las ramas del transporte de Chile, se hace necesaria la participación de las diversas colectividades.

Para el mejor éxito de esta campaña de bien general, la Convención del Rodado ha declarado públicamente que todos sus acuerdos son absolutamente ajenos a la política, de manera que sólo se estudian los problemas que afecten directamente a la clase trabajadora.

Regalos del Aceite Monte Carlo

Por haberse agotado la existencia de platos, se ha suspendido el canje de envases del Exquisito Aceite Monte Carlo, por platos de loza. Hasta ayer se habían canjeado 12,573 platos. Se avisará oportunamente cuando empiece nuevamente el canje

Sociedad Fermín Vivaceta

Debiendo efectuarse hoy la continuación de la Junta General para completar el directorio que debe regir los destinos de la Sociedad, en el período de 1925, se ha postergado el almuerzo campestre para el Domingo 4 de Enero.

La quinta donde se realizará esta manifestación está ubicada en el Llano Subercaseaux, paradero San Miguel, y ha sido cedida especialmente para este acto.

Las adhesiones continúan recibiéndolas los miembros de la comisión y en la secretaría, Avenida Matta 623.

Sociedad Artesanos La Unión

Anoche ha sido atropellado por un carro el prestigioso miembro y secretario de esta institución don Armando Herrera, fracturándose ambas piernas. Quedó hospitalizado en la calle de Zañartu 1076.

Sociedad de Adelanto Local San Eugenio y Mirador

Hoy, a las 6 de la tarde, se dará comienzo en el teatro de la Población a un baile familiar, el que será amenizado por una buena orquesta.

Unión Central de Empapeladores en Resistencia

Esta tarde a la 1.30 debe efectuarse el paseo que está anunciado a la Quinta de la Av. Chile 878.

Agrupación Maximalista

MAIPU 830

Hoy, a las 3 P. M., se llevará a efecto un ateneo doctrinario donde se discutirá el decreto-ley que impone a los asalariados un nuevo impuesto.

Y esta Agrupación, basándose en sus principios doctrinarios-marxista, llama a los trabajadores en general para discutir este asunto.

ACEITE ESPECIAL

para máquinas de coser
en LATAS DE 1 LITRO
"GIBBSOIL"
LUBRICANTES REFINADOS
GIBBS y Cía. - Catedral 1037

LA KERMESSE DE ESTA TARDE DE LA SOCIEDAD "PROTECCION DE LA MUJER"

En nuestro "chic" teatro-salón de La Unión de Artesanos, se dará comienzo esta tarde a la kermesse que ha organizado a beneficio de sus fondos sociales la sociedad Protección de la Mujer.

Los miembros de esta simpática colectividad femenina, no han descuidado un sólo detalle para que la numerosa concurrencia, que debe asistir, por la demanda de entradas que hay, quede gratamente satisfecha de haber asistido a una fiesta de beneficio de una institución mutualista.

El local ha sido muy bien arreglado, por la incasable comisión de fiesta; habrá hermosos bazares en que se expenderán juguetes, flores, objetos de arte, etc., etc. Además, se rifarán Libras Esterlinas que han sido graciosamente donadas por un benefactor anónimo todo esto estará a cargo de las socias.

Se nos ruega invitar a todas las instituciones con que la beneficiada mantiene relaciones sociales e igualmente a los numerosos centros sociales de baile por lo que quedaría muy reconocida de esta muestra de confraternidad la Protección de La Mujer.

FEDERACION DE EMPLEADOS A CONTRATA DE LOS FERROCARRILES DEL ESTADO

Para hoy a las dos de la tarde están citados los miembros de esta institución a una junta general a fin de realizar el escrutinio de la elección interna que ha permanecido abierta desde el siete del presente.

Han tomado parte en esta elección todos los miembros de la sociedad y residentes en las diversas partes de línea y de todas las reparticiones ferroviarias.

A juzgar por el entusiasmo que se ha notado en todas partes los dirigentes de la institución serán los genuinos representantes de una gran masa de empleados ferroviarios que sustentan ideales de progreso moral económico y sociales..

El nuevo directorio entra en funciones para el primer Domingo de Enero, en la que el ex-presidente leerá la memoria del período que termina.

Después de la sesión los señores asambleístas están invitados a un modesto lunch preparado por un grupo de entusiastas admiradores del nuevo directorio que regirá los destinos de esta floreciente institución. Esta manifestación será amenizada por una escogida orquesta de amateurs ferroviarios

EL CONGRESO NACIONAL MUTUALISTA

Hoy Domingo, a las 10 de la mañana se llevará a efecto la reunión de los representantes de las sociedades mutualistas de Santiago, que se han adherido a la idea de la celebración de un gran Congreso Nacional Mutualista con representación de todas las instituciones de este género existentes en el país.

En la reunión de hoy quedará organizada la Comisión organizadora del Congreso, la que tendrá a su cargo todos los trabajos preliminares.

Los delegados se reunirán en el local de la Sociedad Igualdad y Trabajo, Andes 3028, que ha sido la iniciadora de esta idea.

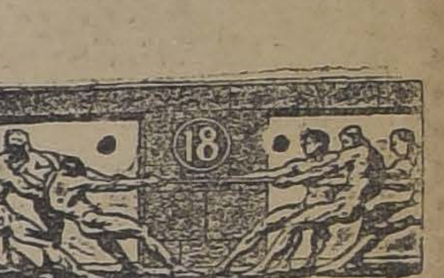

VIRIBUS da FUERZA
(Tónico a base de carne)

FIESTAS SOCIALES

CENTRO SOCIAL S. M. Sta. FILOMENA.— Hoy a las 3 1|2 P. M. se llevará a efecto el campeonato de one-step y tango entre los señores Rafael Jabbaz, campeón de este centro y Pedro Maldonado, campeón de los centros de Providencia.

— La noche, a las 9, baile familiar. Ambas reuniones serán amenizadas por la orquesta.

En el Consejo Ferroviario. — Hoy a las 5 P. M. tendrá lugar el baile que la comisión de fiestas dedica en honor de las familias del barrio para continuar el baile social de las 9.30 a 12 P. M.

Centro Martínez de Rozas. — Hoy se llevará a efecto la velada con la repartición de premio donado por el presidente señor B. Vásquez, y por el tesorero señor Landaeta, en honor de los campeones de baile de este año, los señores José Ortiz Tomás Vásquez y Eduardo Pinto.

Centro Policial Manuel Concha P.— En este Centro habrá hoy Domingo dos bailes, matinée a las 3 P. M. y noche a las 9 P. M.

Círculo de Estudios Sociales Benedicto XV. — Llevará a efecto una asamblea pública en el teatro Andacollo, Mapocho 2347, el Martes 30 del presente a las 9 P. M.

"El Ferroviario", Centro de Instrucción Cultural. — Hoy en el local del Consejo N.o 1 Ferroviario, Bascuñán Guerrero 542, se efectuará la matinée de **7 a 11 P. M.**

Las sociedades y personas que han de tomar parte en el campeonato de one-step por Santiago, serán atendidas todos los días en que hay clases y fiestas, para la inscripción y detalles.

Centro Exequiel Vilches. — Para hoy, como de costumbre, la comisión de fiestas ha preparado un buen baile social.

Círculo Social Magallanes Moure.— Hoy, de 10 a 12 M. se efectuará la clase instructiva para socios y socias.

Esta tarde a las 4.30 P. M. se le dará comienzo a la matinée dominical, la que es dedicada a las familias del barrio Yungay.

Noche, como de costumbre, habrá tertulia familiar.

Centro Recreativo Artes Gráficas. —Matinée de 5 1|2 a 9 P. M. y en seguida un gran baile social, hasta las 12 1|2 P. M. Local social: Delicias 1833.

Centro Exequiel Vilches. — Esta noche, de 9 a 12 se efectuará un baile en honor del presidente de la comisión de fiestas, señor Luis Serey G., como despedida de soltero.

Centro Policial Manuel Villalobos.— La comisión de fiestas del Centro Policial Manuel Villalobos, ha preparado para esta noche a las 9.30 P. M., un baile social en San Martín N.o 772.

CITACIONES

Centro Arturo Prat de la Unión Nacional. — Mañana Lunes a las 9.30 P. M., en la secretaría, deberá reunirse el directorio recientemente elegido, con el objeto de nombrar mesa directiva.

Unión de Electricistas. — A reunión de Directorio para hoy a las 10 A. M., Amunátegui 834.

Unión de Operadores Cinematográficos. — Para hoy a las 10 A. M. en nuestra secretaría, Amunátegui 834, a reunión de directorio.

Sociedad Fermín Vivaceta.—A junta general para hoy a las 9 A. M.

Sindicato de Estucadores y Ramos Similares. — A junta general para hoy a las 10 A. M. en Andrés Bello 447.

Sociedad de Inválidos de la Guerra de 1879. — A junta general extraordinaria para hoy a las 3 P. M. a fin de elegir nuevo directorio para el año 1925.

Centro de Organización Sindical Carmelo y Praga. — A asamblea para el Lunes 29 del presente a las 8 P. M., por haber asuntos de importancia que tratar.

Sociedad de Proveedores de Leche. —A sesión para el Martes, local social Bandera 161 a las 9 P. M.

Centro de Tapiceros de Santiago.— A junta general para hoy a las 10 A. M. en el Centro La Reforma.

Centro Chile, de la Unión Nacional. — Para hoy a las 3 P. M. están citados a junta general extraordinaria a todos los miembros de este Centro.

La Sociedad La Aurora efectuará la recepción del nuevo directorio el Lunes a las 8 1|2 P. M. en Arturo Prat 1242.

Centro Recreativo Victoria. — A junta general para hoy a las 3 P. M. en su local, Independencia 2864.

Centro Recreativo Victoria. —Este Centro llevará a efecto hoy a las 5 P. M., una matinée en honor de nuestro 1.er vice-presidente honorario don Antonio González, en su salón, Independencia 2864.

Federación Obrera de Chile. Consejo de Alimentación. Sección Fideeros. — A junta general para hoy Domingo a las 8 1|2 A. M., para tratar la renuncia del secretario general y nombrar nuevo secretario. Se le ruega la asistencia a Juan D. Concha y a todos en general. Mallinkrodt 180.

Sindicato de Pintores. Andrés Bello 447. — Hoy a las 9 A. M., junta general de socios, en conformidad a los estatutos.

Centro Chacabuco de la U. N. — A sesión de directorio para hoy 28 a las 10 1|2 A. M.

Sociedad Fermín Vivaceta. — A junta general para hoy a las 10 A. M., con el objeto de completar la elección de directorio para 1925.

Centro de Estudios Sociedad "Luz y Acción"

Está en conocimiento de todos los interesados la causa por qué no se llevó a efecto la asamblea a que se había convocado para el Domingo próximo pasado, y en la cual se trataría de la mejor manera de robustecer ampliamente el periódico "Tribuna Libertaria".

Para que la labor hasta hoy desarrollada no sufra nuevas interrupciones, esta reunión se efectuará impostergablemente hoy a las 3 de la tarde en calle Mallinckrott 180.

Se invita de una manera especial al Centro de Estudios Sociales Ferroviario y a los gremios de baldosistas y metalúrgicos.

Sociedad Unión y Protección de Estucadores

Cítase para hoy a las 8 1|2 a la comisión de aniversario, señores: Pedro Cárdenas, E. Barahona, P. Ibarra, A. Cajas y Zenón Arenas, con el fin de adelantar en el programa que se desarrollará en la celebración de las bodas de plata de nuestra institución.

Sindicato de Chauffeurs de Chile

Cítase a la comisión de unificación para mañana Lunes en su local Sotomayor 763, hora de costumbre.

Gran Confederación Sindical del Trabajo

ANDRES BELLO 4[illegible]

Esta organización obrera, en su última sesión, después de considerar extensamente la actuación del Presidente, acordó un voto de censura en su contra.

La mesa directiva quedó formada como sigue: Presidente, Julio Oliva; vice, Narciso Santibáñez; secretario y tesorero, Juan Ig. Valenzuela y Florentino Arias, respectivamente.

Hoy a las 9 A. M. asamblea plena con la asistencia de todos los sindicatos adheridos. En esta reunión se constituirá la nueva mesa y dará a conocer su programa.

Enfermo

Continúa enfermo de cuidado el Presidente del Centro Cultural Chile, señor don Osvaldo Muñoz Blanco, en el Hospital de San Vicente de Paul donde será sometido a una delicada operación.

—Cítase para hoy a las 9 1|2 A. M. a junta general con el fin de continuar con la elección del directorio. Se ruega la asistencia a todos los socios que tengan derecho a voto.

Centro "El Despertar"

A las 10 A. M. se efectuará la clase instructiva a cargo del distinguido profesor señor Díaz Quiroga.

La jornada final de la Liga Metropolitana de Deportes

LOS CLUBS AUDAX Y 1.º DE MAYO DEFINIRAN HOY EL CAMPEONATO DEL AÑO. — EL LANCE SE REALIZARA EN LOS CAMPOS DE SPORTS DE ÑUÑOA.

Nuestros lectores están al corriente del gran encuentro que anuncia la Liga Metropolitana para la tarde de hoy, en la cancha principal de los Campos de Sports de Ñuñoa, entre los cuadros superiores del Audax Italiano que se clasificó ganador de la Copa Joaquín Prieto Concha y el 1.o de Mayo, ganador de la Copa Alfredo L. S. Jackson, trofeos estipulados á las dos series en que se encuentra dividida su primera división.

Es esta la última partido fijada y con ella dará término a su brillante competencia. Según sus reglamentaciones, además de hacerse acreedores los ganadores de las dos series paralelas a las Copa Prieto Concha y Jackson, estipulan que al cierre de su temporada se debe definir el título de campeón y para cuyo fin se ha establecido la valiosa Copa Ismael Pereira Iñiguez, trofeo que como hemos informado anteriormente, pasará a poder del club que la gane tres años seguidos o cuatro intercalados.

Al sólo anuncio de la definición entre estas dos fuertes instituciones, muchos son los aficionados que se aprontan para concurrir a presenciarlo, en la certidumbre que han de ver jugar verdadero football, caballeroso y rápido, que logra apasionar a los asistentes cuando se practica en esta forma.

Demás conocida es la actuación que ha tenido el Audax Italiano en sus cortos años de vida; es sin duda alguna, uno de los clubs que más partidos ha jugado y obtenido sonados triunfos. En la competencia de la Metropolitana se presenta con las mismas características, por cuanto en la mayoría de los encuentros que ha sostenido supo sacar airosos sus colores y con ello obtuvo la posesión definitiva de la Copa Joaquín Prieto Concha, que viene en colocarlo entre los mejores equipos livianos de la capital.

Su contendor de la tarde, el 1.o de Mayo, a pesar de ser un club muy poco conocido, ha tenido una brillante actuación en las filas de la Metropolitana y ha dejado fehacientemente constatada sus grandes cualidades. Bástenos informar que la serie Jackson reunió a equipos de la talla del Magallanes, Eleuterio Ramírez, Unión Chilena, Britania, Maestranza Atlético, etc, y el

Francisco Bollo, que reaparecerá hoy en el cuadro del Audax

1.o de Mayo llegó a la final obteniendo los honores de la competencia, sin un sólo punto en contra, lo que viene a demostrar la potencia que presenta en nuestras actividades foot-ballísticas.

En estas condiciones es muy lógico el vivo entusiasmo que existe en los admiradores de ambas instituciones por presenciar el lance, ya que los cuadros han sido sometidos a un buen entrenamiento durante la semana y que por lo demás, su desarrollo será altamente interesante.

Las principales figuras

La mayoría de los elementos del conjunto italiano actúan juntos desde varios partidos y se conocen perfectamente, maniobrando en conjunto en forma homogénea, lo que ha hecho que sea un cuadro admirado

Sus principales figuras lo constituyen Lavín, el excelente jugador de Talcahuano, un buen lanzador al arco y de precisas combinaciones. Bertone, el alero derecho de Talca que últimamente ha hecho excelentes presentaciones. Gino Yacoponi, como eje de la línea delantera sabe combinar a conciencia y a él se deben en gran parte los triunfos alcanzados por el Audax. Tito Fruttero, el valiente medio zaguero izquierdo que tan apreciado se ha hecho por su juego característico. Y dejamos para el último a Rossetti, un gran centro medio zaguero, que hace poco ha llegado de su patria y de sus dos presentaciones que ha hecho en nuestras canchas se ha perfilado como un jugador de grandes aptitudes. Eso sí, falta le hará al conjunto italiano si no puede actuar Felix Corte, quien en el último encuentro se lastimó una rodilla y es un elemento de reconocidos méritos.

Por el 1.o de Mayo vemos actuando a los hermanos Céspedes, jugadores que en varias ocasiones han defendido los colores de la dirigente que los cobija, por su eficiente actuación. Aurelio Aravena, capitán del equipo, es demasiado conocido y sus actuaciones de medio zaguero izquierdo siempre han merecido sinceros aplausos. Francisco Rousseau, un rapidísimo inter derecho y de potente shoot. Los hermanos Pérez, elementos de positivos méritos y que en la temporada han sabido defender con brillo los colores del 1.o de Mayo y por último, Heriberto Abarzúa, el alero derecho de la Metropolitana y que en el 8.o Campeonato Sudamericano tan brillante actuación le correspondiera.

Estas son suscitamente relatadas las cualidades de las principales figuras de ambos equipos, los que se encargarán de presentarnos jugadas de méritos y que estén a la altura de sus antecedentes.

El cómputo de la Copa Pereira Iñiguez

El trofeo Ismael Pereira Iñiguez, donado por el prestigioso caballero que lleva este nombre, sirve de estímulo desde la temporada 1922.

Después de una lucida competencia en la cancha de Seminario esquina de Bilbao, el Gold Cross logró obtenerla con sólo dos puntos en contra, seguido del 1.o de Mayo, que finalizó en segundo lugar.

Don Carlos Cariola, distinguido presidente de la Liga Metropolitana

La valiosa copa Jackson

En la pasada temporada el 1.o de Mayo logró hacer suyo el triunfo en su partido final con el Gold Cross, con cuyo honor se presentará esta tarde frente al Audax Italiano.

Nuevamente el 1.o de Mayo logra llegar a la final de la competencia y si hoy conquista los honores de la jornada, quedará en excelente colocación, ya que como dijimos anteriormente, pasará a poder del club que la obtenga tres años seguidos o cuatro intercalados.

El preliminar

Empezará a las 3.30 P. M., bajo la dirección del director de la Liga, señor Benjamín Saldías y estará a cargo del segundo cuadro del Audax Italiano contra el Unión que se clasificó ganador de la Copa Alejandro Acosta.

En ambos cuadros actúan jugadores de buena actuación y sus fuerzas son muy equiparadas, lo que servirá para deslindar superioridades.

El encuentro de fondo

A las 5 P. M., harán su entrada a la cancha los conjuntos del 1.o de Mayo y Audax Italiano, luciendo colores rojos y verdes, respectivamente, los que al llamado del árbitro tomarán la siguiente colocación:

Audax Italiano:

Fantinatti
Frutero, Angiada;
Angalada, Rossetti, Frutero;
Bollo, Yacoponi, Lavín,
Bertone, Sola.
Céspedes, Abarzúa.
Espinoza, Céspedes, Rousseau,
Aravena, Santibáñez, Pérez:
López, Pérez;
Valenzuela;

1.o de Mayo:

EL ENCUENTRO DE FONDO SE INICIARA A LAS CINCO DE LA TARDE. — EL PRELIMINAR ESTARA A CARGO DEL UNION Y DEL AUDAX II, EN COMPETENCIA POR ONCE MEDALLAS.

Señor Carlos Aguirre, tesorero de la Metropolitana

Muy acertada encontramos la designación del señor Francisco Viveros, pues este árbitro oficial nos ha demostrado en varias ocasiones su competencia y rectitud en los fallos.

Los Campos de Sports de Ñuñoa

Es actualmente el Estadio obligado para realizar los encuentros de importancia y desde que la Metropolitana firmó contrato por nueve años para verificar en él sus partidos, hemos tenido ocasión de presenciar justas de primer orden.

Cuenta con tribunas con capacidad para miles de espectadores, con mucha comodidad. Los medios de locomoción para llegar al Estadio son excelentes, pues, además del servicio numeroso de carros de las líneas Ñuñoa y Macul, existe un buen servicio de autobuses, lo que hace más agradable el recorrido.

La clausura de la temporada

Conocido el resultado del partido de esta tarde, el Directorio de la Metropolitana en su sesión ordinaria de mañana procederá a proclamar al campeón de su temporada, como asimismo a los demás ganadores de series y divisiones.

Reglamentariamente y dentro de los diez días siguientes, se procederá a elegir el nuevo Directorio para la temporada venidera en una reunión del Consejo Superior de Delegados convocada al efecto.

En esta sesión de clausura, el señor presidente dará lectura a la memoria anual sobre la marcha seguida por la institución y el señor tesorero presentará un balance de los fondos y bienes de la corporación.

La repartición de premios a los vencedores

La tesorería de la Liga Metropolitana se encuentra empeñada en adquirir y hacer confeccionar los premios correspondientes a las temporadas pasada y actual, premios que según acuerdo del Directorio se repartirán en la sesión de clausura.

En pocos días más se hará una exhibición de los premios en referencia, los que según antecedentes que tenemos son valiosos y su exhibición llamará justamente la atención de nuestros aficionados.

Gino Yacoponi, el excelente delantero italiano

LA FEDERACION DE FOOTBALL DE CHILE Y SU JIRA AL NORTE DEL PAIS

EL CUADRO ACTUARA EN SERENA, ANTOFAGASTA, IQUIQUE Y ARICA. — SE MEDIRA CON LOS CONJUNTOS DE COQUIMBO, SERENA, OVALLE, VICUÑA, ANTOFAGASTA, IQUIQUE Y ARICA

En la sesión celebrada el Viernes último por el Directorio de la Federación de FootBall de Chile, se tomaron acuerdos de importancia relacionados con la gira que hará al Norte del país un equipo seleccionado de la colectividad.

El conjunto federacionista será concentrado en esta capital en el curso de la próxima semana y lo integrarán la mayor parte de los hombres que representaron al país en el reciente campeonato Sudamericano de Foot-ball.

La primera presentación del cuadro durante su jira se hará en la Serena, frente al conjunto de los Ferroviarios de Coquimbo y la segunda en la misma ciudad, frente a un seleccionado de las Ligas de Serena, Ovalle y Vicuña.

Estos lances se verificarán respectivamente los días Sábado 10 y Domingo 11 de Enero próximo.

Finiquitadas ya las condiciones de esta primera visita con el presidente de la Liga serenense, señor Rivera, este mismo entusiasta deportistas ha manifestado que en aquella región existe marcado entusiasmo por presenciar la exhibición del cuadro nacional.

Cumplidos esos compromisos, la delegación federacionista continuará su jira a Antofagasta, Iquique y Arica, para regresar a Santiago a principios de Febrero.

Liga de Foot-Ball de San Antonio

El Domingo próximo se reunirán en asamblea general todos los clubs de foo-ball de este puerto con el objeto de echar las bases de la Liga de Foot-ball de San Antonio..

"La Nación" ha ofrecido un trofeo para que sirva de estímulo a una competencia entreciudades entre la Liga Nacional de esta capital y la entidad en formación.

LA LIGA OBRERA TERMINA SU TEMPORADA

EL ENCUENTRO FINAL DE HOY EN LA CANCHA SAN RAMON.—JUGARAN LOS PRIMEROS EQUIPOS DEL CHILE ATLETICO Y LINCOYAN

Mucho entusiasmo se nota entre los elementos de los registros de la Liga Obrera por asistir hoy a la cancha San Ramón, a fin de presenciar el lance final de la serie de honor de esta institución, entre los primeros conjuntos de los clubs Chile Atlético y Lincoyán, que se han clasificado para esta definición sin tener un solo punto en contra.

Demás está decir que ambos elencos se han preparado en forma, a fin de adjudicarse los honores de la jornada.

Dará más realce a esta reunión el preliminar que estará a cargo de los primeros cuadros del Constitución y Sportivo Unión y empezará a las 3.30 P. M.

Dirigirá el lance el señor Marcos Molina.

POR LA LIGA DE FOOT-BALL DE RENCA

EL LANCE SEMI-FINAL DE HOY ENTRE LOS CUADROS DE LOS CLUBS MIRADOR I Y RENCA SPORTING CLUB

Hoy deberá realizarse en la cancha del pueblo de Renca el match semi-final por la competencia de la Copa "Boril Benito", entre los cuadros de honor de los clubs arriba mencionados.

Ambos elencos, en compañía del "Cóndor", de Quilicura, ocuparon, en empate, el primer puesto de la serie de honor de la Liga mencionada. Es, pues, segunda vez que se enfrentan oficialmente y a pesar de que el "Renca" en la primera ocasión se anotó la victoria por dos tantos a uno, el resultado del lance de hoy es muy incierto ya que es conocida la equivalencia de fuerzas de ambos elencos.

Tanto el Mirador como el Renca, cuentan con elementos de valer, lo que hace esperar un match interesante.

El lance se iniciará a las 4.15 P. M. y los equipos se presentarán en la siguiente forma:

"Mirador":

Morán;
Cuevas, Cuevas;
Robertson, Quintana, Morales;
Rodríguez, Silva, Armijo,
Santander, Navarrete;
O
Aránguiz, Moreno.
Cáceres, Cortés, Muñoz,
Moreno, Morales, Arellano;
González, Ernst;
Salleres;

Renca Sporting Club:

LOS ENCUENTROS DE HOY EN EL MONTE

AMERICA v. OROMPELLO, POR LA COPA OROMPELLO

Hoy se efectuará, en el vecino pueblo de El Monte, un interesante encuentro de foot-ball entre el Orompello F. C. de esta capital, con el América de esa localidad. Servirá de estímulo a esta partida, una valiosa copa donada por miembros honorarios del Orompello.

Los locales partirá en la mañana de hoy, por el tren de 8 A. M. de la Estación Central, quienes irán acompañados por el vice-presidente de la Liga Nacional, señor Oscar E. Rojas y un representante de nuestro diario.

Los equipos que participarán hoy son los siguientes:

América del Monte

Quintero
Moreira Ovalle
Orellana Vásquez Vargas
A. Allendes, Majardo, Barahona,
Duarte y Urmeneta
O
Cornejo, Vera, Cabrera,
Vásquez y Rosales
Méndez Botti Méndez
Méndez Santibáñez
Novoa

LA UNION DEPORTIVA ESPAÑOLA CLAUSURA SU TEMPORADA

LA INTERESANTE REUNION DEPORTIVO-SOCIAL DE HOY EN EL ESTADIO DE SANTA LAURA

Hoy se llevará a efecto la gran reunión social con que la Unión Deportiva Española clausura la temporada deportiva del presente año, reinando con este motivo gran entusiasmo por asistir a esta fiesta, que tiene un programa por demás atrayente y novedoso.

Como se sabe, después del almuerzo, que se comenzará a las 12 y media, habrá varios números de deportes simulados, entre los miembros del directorio de la Unión Deportiva y varios aficionados(así como carreras de ensacados y encapuchados, encuentros de box y otras diversiones de verdadero y sano humorismo.

Después seguirá un animado baile social, al que se nos encarga invitar a todas las señoras y señoritas que deseen pasar una tarde agradable al aire libre, y que será amenizado por una gran orquesta. Este baile promete adquirir grandes proporciones, dado el entusiasmo que reina dentro de la colonia española.

Los socios que no hayan alcanzado a inscribirse para el almuerzo, podrán hacerlo hoy, hasta las 12 M., en la misma cancha, para lo cual deberán dirigirse a cualquier miembro del Directorio.

Hacemos presente al público, que la entrada será gratuita para todos los socios y que los aficionados no socios, pagarán un peso por la entrada a la cancha, pudiendo llevar consigo las señoras y señoritas que deseen.

Sesión extraordinaria

...l Consejo de la Confederación Nacional de Deportes se reunirá el Martes a las 6 1/2 P. M., en la secretaría, Huérfanos 1062.

Esta citación tiene por objeto oir y ratificar el acuerdo tomado por don Luis Harnecker, como representantes con amplios poderes de la Confederación Nacional, en las gestiones de unificación del deporte chileno.

..Dada la importancia de esta sesión se nos pide encarecer la asistencia a los señores delegados.

Liga de Foot-Ball de La Victoria

A las 2 1/2 P. M. de hoy, en el Teatro Principal de Mulloco, se reunirán en asamblea general los clubs de foot-ball del departamento de la Victoria, con el objeto de aprobar los estatutos de esta nueva colectividad deportiva.

Concurrirán a esta asamblea, especialmente invitados por los organizadores, los señores Cariola y Muñoz, presidente y secretario, respectivamente, de la Federación de Foot-ball de Chile.

GIMNASTICO F. C. — En conformidad con los reglamentos, el Martes 30 del presente, en Huérfanos 1062, tercer piso, a las 9 P. M., se efectuará la junta general de socios, en segunda citación, la cual se realizará con los socios que asistan, se hecrá la labor desarrollada por el Directorio, el balance de tesorería, etc.

Cía. INDUSTRIAL v. UNIVERSO.— Hoy, a las 4 P. M., tendrá lugar, en la cancha de la Quinta Normal, este lance.

GUILLERMO GUZMAN F. C. — Junta general para hoy a las 10 A. M., en la calle Melchor Concha N.o 7. Tabla: elección de directorio.

CONSTITUCION I v. SPORTIVO UNION II

Hoy, a las 3.30 P. M., en la cancha San Ramón, se llevará a efecto este encuentro amistoso.

ESTUDIO Y PROGRESO v. VIVENT HNOS.

Hoy, a las 8 A. M., se jugará este encuentro en la cancha del Magallanes F. C.

GUILLERMO GUZMAN VERSUS GATH & CHAVES

Esta partida amistosa se llevará a efecto hoy, a las 3 P. M., en la cancha que el segundo posee en Los Leones, bajo las órdenes del señor Arenas.

CENTRO GOLDEN STAR CON SANTA ELENA

Los primeros equipos y los infantiles de estos clubs jugarán hoy, a las 9 1/2 A. M., en la cancha de la Liga Santiago, situada en la Avenida Vicuña Mackenna casi esquina de Avenida Matta.

LIGA DE FOOTBALL DE SANTIAGO

El Consejo está citado para mañana, a las 7.30 y 8 P. M., en primera y segunda citación, respectivamente, en el local de costumbre.

Tabla: 1.o Renuncia del secretario y elección si ésta es aceptada; 2.o Balance de tesorería; 3.o Nombramiento de la comisión revisora de cuentas; 4.o Clausura de la temporada y fijación de la fecha de la repartición de premios; 5.o Nombramiento de la comisión de fiestas; 6.o Incidentes.

—A continuación del Consejo se reunirá el Directorio en su sesión ordinaria.

LAS PARTIDAS OFICIALES DE HOY

ASOCIACION DE FOOT- BALL DE SANTIAGO

CLUBS	HORA	CANCHA	ARBITROS	DIRECTORES
Copa Ulises Alvarez				
Brigada Central II v. F. Libertad II	9.30 A. M.	L. Policial N.o 1.	Jorge Olivares	Julio Ruiz
Liverpool II v. B. Dávila II	10.45 A. M.	E. Policial N.o 1.	F. Viveros	Julio Luiz

LIGA JOSE ARRIETA

PRIMERA DIVISION				
Luis Arrieta C. I v. Guindos I ...	5 P. M.	Peñalolen	D'mas Muñoz	Roberto Barrueto
SEGUNDA DIVISION				
Guindos II v. Iris II	3.45 P. M.	Peñalolen	Roberto Barrueto	Dimas Muñoz

LIGA METROPOLITANA DE DEPORTES

FINAL PRIMERA DIVISION				
Audax Italiano I v. 1.o de Mayo I..	5. P. M.	C. Sports, Ñuñoa	F. Viveros	Stewart y Araya

LIGA OBRERA DE FOOT-BALL

PRIMERA DIVISION				
Chile Atlético I v. Lincoyan I	5.15 P. M.	San Ramón	Marcos Molina	Directorio

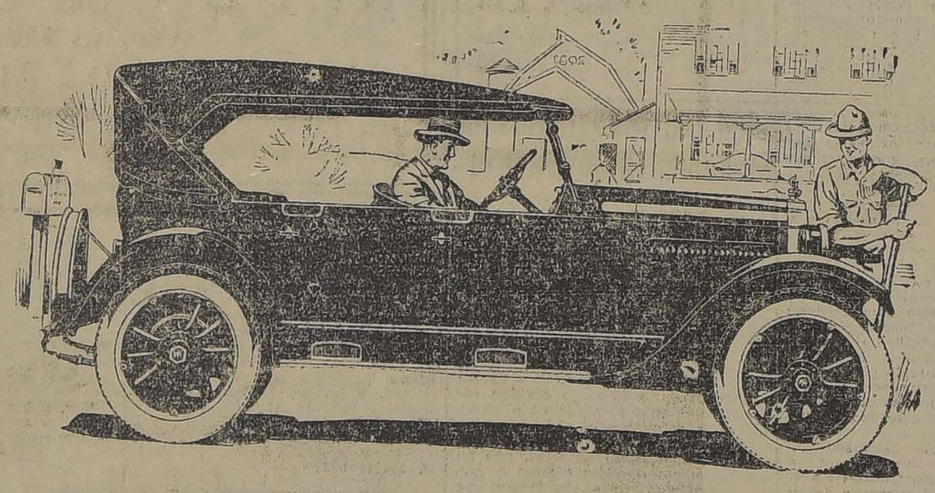

WILLYS-KNIGHT

EL AUTOMOVIL CON MOTOR SIN VALVULAS QUE MEJORA CON EL USO

UNICO COCHE EN CHILE QUE APARTE DE SU ALTA CALIDAD OFRECE SERVICIO

El verdadero SERVICIO no consiste solo en vender repuestos, sino que en cuidar de la vida del coche y efectuar las reparaciones con oportunidad, a conciencia y a precios convenientes.

VISITE NUESTRA ESTACION DE SERVICIO:

MAESTRANZA "SANTA ELENA"
AV. SAN EUGENIO 301
Al lado Est. Ñuñoa

De ADOLFO A. WAINER
Ingeniero

UNICOS IMPORTADORES Y DISTRIBUIDORES:

WAINER-HALPERN LTDA.
DELICIAS 111

LA TEMPORADA DE NATACION SE INICIA HOY

LA REUNION MATINAL ESTARA A CARGO DE LOS CLUBS GIMNASTICO ALEMAN Y QUINTA NORMAL

Para muchos constituye un espectáculo altamente novedosos los concursos acuáticos, que desde hace muy poco tiempo vienen efectuándose con marcado éxito en nuestra capital. Fresco está el recuerdo de las hermosas mañanas pasadas en la hermosa pileta del Estadio Policial, con ocasión de los diversos concursos y competencias efectuados la temporada pasada,

Señor Carlos Jofré, presidente del Club Quinta Normal

en los cuales el público santiaguino demostró con su asistencia su cooperación a tan saludable como hermoso deporte.

La fiesta de hoy es la primera de la temporada promete ser todo un acontecimiento deportivo, debido al gran número de concursantes que tomarán parte en las diversas pruebas.

No dudamos, pues, que el festival de hoy, cuya organización ha corrido a cargo de las instituciones más antiguas, alcanzará un frano éxito; bien se lo merecen por su entusiasmo y por su labor de propaganda en pro de la natación.

Damos a continuación el programa, y el jurado nombrado para controlar el espectáculo.

El equipo de postas del Club Gimnástico Alemán que participará hoy

EL INTERESANTE PROGRAMA SE DESARROLLARA EN LA PISCINA DEL ESTADIO POLICIAL

PROGRAMA

9 1|2 A. M.— 25 metros infantiles menores de 15 años.

9 3|4 A. M.— 50 metros estilo libre no ganadores.

10 A. M.— 50 metros carreras de antorchas.

10 1|4 A. M.— 25 metros estilo libre señoritas.

10 1|2 A. M.— 50 metros estilo libre todo competidor.

Señor Alfredo Campo, secretario del Comité Local de Natación

10 3|4 A. M.— 50 metros carrera de salvamento.

11 A. M.— 50 metros carrera estilo espalda.

11 1|4 A. M.— Saltos ornamentales.

11 1|2 A. M.— 200 metros postas 4x50.

11 3|4.— Water-polo.

JURADO

Arbitro general, señor Federico Helffmann.

Juez de partida, señor Federico Heliwing.

Cronometradores, señores José Half, Guillermo Godt, Carlos Pflaume.

Anunciador, señor Guillermo Orchard.

Referee water polo, señor Carlos E. Jofré.

CICLISMO

CLUB CICLISTA INTERNACIONAL

LA CARRERA A PEÑAFLOR POR EL TROFEO ERASMO S. VASQUEZ.—LA MANIFESTACION EN HONOR DE ALFONSO PAU

El Directorio del Club Ciclista Internacional ha continuado en sus preparativos para que la reunión de mañana resulte interesante.

Se dará comienzo a la reunión, a las 7 A. M., con la partida de la carrera a Peñaflor desde la Pila del Ganso, competencia que ha reunido un selecto número de corredores de camino del club que disputarán los honores de la jornada, especialmente por adjudicarse el trofeo en disputa que ha sido donado por el presidente honorario de la institución, señor don Erasmo S. Vásquez C., además del premio para el que coloque el mejor tiempo en la distancia ofrecido por el presidente del Internacional.

Terminada la carrera los socios del club e invitados se reunirán en una de las quintas de ese pueblo bajo frondosos árboles a celebrar los honores del club al adjudicarse en tan brillante forma el campeonato de basket-ball de Santiago, como igualmente de despedir de su vida de soltero a su consocio señor Alfonso Pau.

El almuerzo y paseo campestre que promete resultar muy animado dado el entusiasmo que existe por concurrir a él, será prestigiado con la asistencia del socio honorario señor Vásquez y distinguidos dirigentes del deporte ciclista. En esta reunión se dará curso a la repartición de los premios obtenidos.

Las adhesiones se reciben hasta hoy y las atienden los señores Dannenberg y Rojas.

La partida para los que vayan en bicicleta será a las 7 A. M. y para los de a pie por el tren de 8 A. M.

Club Ciclista Internacional

EL ACTO DEPORTIVO-SOCIAL DE HOY EN PEÑAFLOR

El club ciclista Internacional efectuará hoy un paseo a Peñaflor para celebrar sus triunfos en la vida deportiva.

Se iniciará el día con la carrera por caminos a Peñaflor dándose la partida a las 7 A. M.

Desde la del Ganso, competencia que ha reunido un selecto número de corredores de camino del club, que disputarán los honores de la jornada especialmente por adjudicarse el trofeo en disputa que ha sido donado por el presidente honorario d la institución señor don Erasmo S. Vásquez C., cuyo interesante desarrollo viene entusiasmando vivamente a los corredores del club, entre los que se destacan los señores Manuel Donoso y Juan Fuenzalida con 14 y 13 puntos respectivamente. Siendo la carrera de hoy la final dará lugar a una interesante competencia y habrá además premio para el que coloque el mejor tiempo en la distancia, ofrecido por el presidente del Internacional.

Terminada la carrera, los socios del club e invitados se reunirán en una de las quintas de ese pueblo, bajo frondosos árboles, a celebrar los honores del club al adjudicarse en tan brillante forma el campeonato de basket-ball de Sntiago.

Con su equipo constituído por los consocios señores Leiva Primard Baul, Toro y Carasco, como igualmente de despedir de su vida de soltero a su consocio señor Alfonso Pau.

El almuerzo y paseo campestre que promete resultar muy animado, dado el entusiasmo que existe por concurrir a él, será prestigiado con la asistencia del socio honorario señor Vásquez y distinguidos dirigentes del deporte ciclista. En esta reunión se dará curso a la repartición de los premios obtenidos.

La partida para los que vayan en bicicleta será a las 7 A. M. y para los de a pié, por el tren de 8 A. M.

ATLETISMO

CLUB DEPORTIVO AMERICA. — Los premios a los vencedores de la temporada pedestre, que no se pudieron repartir el Jueves pasado, serán entregados el día 1.o de Enero próximo, en una manifestación que el señor Héctor González ofrecerá en su casa calle Salta N.o 1417, en honor de los atletas de este club, señores Juan Ramón Torres y Pedro Iturrieta, por su brillante actuación durante la temporada recién terminada.

Los atletas que deberán concurrir a recibir sus premios son los Sres. Ramón Torres, Pedro Iturrieta, Ramón Espinoza, Luis Ovalle, Guillermo Tapia, Efraín Silva, Francisco Molina, Rolando Cubillos, Miguel Riveros y Luis Pardo.

A esta manifestación de compañerismo han sido invitados el ex-presidente señor Pedro Suitt y el presidente recién elegido señor Guillermo Toro.

CLUB DEPORTIVO BARCELONA

Con motivo del próximo enlace del entusiasta y activo socio de esta institución, señor Alfonso Pau, el Club Deportivo Barcelona le ofrecerá una comida como despedida de soltero, mañana a las 9 P. M., en el Centro Catalá.

Las personas que quieran adherir pueden pasar a inscribirse en San Pablo 1696 y en el Centro Catalá.

FOOTBALL

LA LIGA JOSE ARRIETA CLAUSURA SU TEMPORADA. — Mucho entusiasmo se nota entre los aficionados de la comuna de Ñuñoa por asistir hoy a las últimas partidas oficiales de esta Liga. El premio de honor, el trofeo Luis Arrieta Cañas; el Guindos I con Peñalolén han llegado a la meta casi en igualdad de puntos; por lo tanto con la partida anunciada, culquiera que sea el resultado se sabrá quien es el campeón de la Liga, y se adjudicará el trofeo y once medallas de oro.

Ambos equipos se presentarán muy bien preparados y es probable que el árbitro sea el señor Dimas Antúnez, que cuenta con la confianza de los contendores.

EXCURSIONISMO

Cuerpo de Excursionistas y Exploradores Caupolicán

Cita a junta general para hoy a las 3 P. M., en su local social Porvenir 379, a fin de ocuparse de la siguiente tabla de materia:

Resultado que dará la comisión de fiestas de su cometido; cómputo definitivo de la serie de torneos internos organizados por este cuerpo y la proclamación de la lista de campeones; selección de la lista de socios con opción a votar; resultado final del concurso de diplomas; elección del directorio que regirá los destinos de la institución para 1925.

BASKET-BALL

LA COMPETENCIA POR EL TROFEO NELSON

EL LANCE FINAL ENTRE LOS EQUIPOS RAYO Y BRASIL SE JUGARA HOY

El campeonato de basket-ball que viene disputándose desde hace varias semanas, terminará hoy con la partida final que jugarán los equipos seleccionados del Rayo Sporting Club y Club Deportivo Brasil.

Desde el principio de este torneo, los dos equipos no han sufrido una sola derrota y su estado de entrenamiento, como la experiencia de los jugadores, producirá un encuentro muy interesante.

Los equipos quedan compuestos de la siguiente manera:

Rayo Sporting Club:—J. Pillens, Quenelle, J. Salinas, T. Zanetti, Alfaro.

Club Deportivo Brasil:—H. Rosso, J. Casanova, G. Luna, G. Colsmith, H. Goldsmith.

El vencedor de esta partida será proclamado campeón de las instituciones participantes y será premiado con el artístico premio "Nelson".

Un interesante preliminar se jugará entre el Nelson S. C. y el segundo equipo del deportivo Brasil, que completará el animado programa del día.

El preliminar empezará a las 8 A. M. y la partida de fondo a las 9 A. M. en la cancha de la Alameda, graciosamente prestada por los directores de los juegos.

TORONJILINA
QUITA LA CASPA

¿DONDE ESTABA EL PUGILISTA FROILAN ROJAS?

AYER APARECE EN NUESTRA IMPRENTA Y NOS HACE INTERESANTES DECLARACIONES

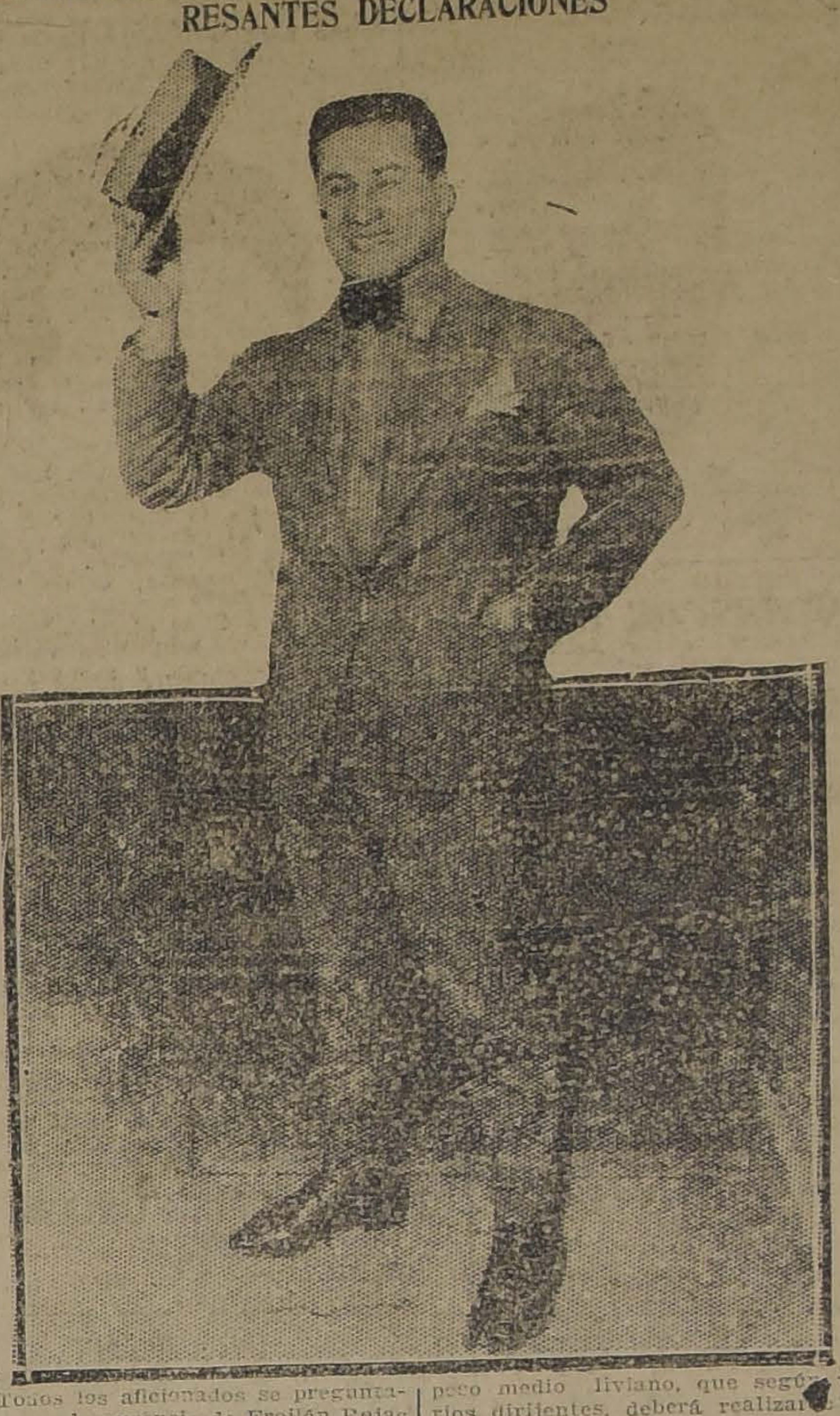

Todos los aficionados se preguntaban por la ausencia de Froilán Rojas uno de los más populares pugilistas de los que actúan actualmente en nuestros rings.

¿Dónde estaba Froilán Rojas?

Desde hace algún tiempo permanecía radicado en Punta Arenas, donde sostuvo dos encuentros, venciendo en ambos.

Ayer cuando llegó a nuestra oficina sonriente, nos contó sus aventuras. Después de dos encuentros que sostuvo en el sur, no encontrando competidores dignos, de su talla, debió regresar a Santiago, donde piensa competir en el campeonato peso medio liviano, que según varios dirijentes, deberá realizarse en fecha próxima.

Espera, según su declaración, arreglar las dificultades que han surgido a raíz de su partida, con la Federación de box, pues espera que le levanten el castigo impuesto por la dirigente, para lo cual espera dar las explicaciones del caso, de las que se desprende que su actuación no ha estado basada en mala fé ni falta de respeto a los reglamentos.

Hay factores involuntarios que han influído, por lo que Rojas, que siempre observó una vida honrada y ejemplar, espera ser reabilitado para actuar en una fecha próxima.

Nos encargó antes de retirarse de nuestra oficina, saludar a sus admiradores, despues de lo cual, creyendo haber cumplido con un deber de cortesía, se retiró, prometiéndonos una próxima visita, con el fin de informarnos sobre su futura actuación en nuestros rings.

CIGARRILLOS
STADIUM
a $ 0.40
EL MEJOR EN SU PRECIO

TEATRO PEÑALOLEN.—Juan Vera v. David Hevia.—Como se ha venido anunciando, hoy a las 3 de la tarde se verificará en el Teatro Peñalolén, el encuentro concertado entre los pugilistas David Hevia y Juan Vera.

Ambos contendores tratarán de liquidarse en las primeras vueltas, con el fin de obtener un triunfo contundente y enfrentarse en una fecha próxima con el campeón peso pluma de Valparaíso Luis A. Muñoz.

Humberto Guzmán, el campeón sur-americano hará una academia a 4 rounds con el aventajado púgil Oscar Berbelagua.

Habrá dos preliminares y un semifondo entre Narciso Escobar y Luis Lucero.

TEATRO IDEAL CINEMA (Mapocho 4337).—Mañana a las 9 P. M. se llevará a efecto una velada pugilística, en la que tomarán parte destacados aficionados de Yungay.

El match de fondo estará a cargo de Luis Lagos y Pedro 2.o Varas.

HERIBERTO ROJAS B. C. (Eyzaguirre 784).—Hoy, a las 9 P. M. se efectuará una velada pugilística en honor de nuestro socio honorario señor Eduardo Díaz E. Tomarán parte los mejores exponentes de los Centros James Perry y Rafael del Canto. El programa que se desarrollará será el siguiente:

Luis Céspedes con Armando Labra, 4 rounds.

Ricardo Otazo con Arturo Labra, 4 rounds.

Ramón Silva con Carlos Fernández, 4 rounds.

Pablo Arce con Segundo Arias, 4 rounds.

Santiago Meza con Rubén Vergara, 5 rounds.

Match de fondo a 5 rounds por el campeonato peso mosca entre Luciano Cavieres con Luis Pérez.

RAULI
PARA PISO, 1x4 1|2 MACH. A $ 1.00 c|u. SE REALIZA
BARRACA Y FABRICA
"LA REPUBLICA"
DOMEYKO 2354
D-19.

MAESTRANZA Y FUNDICION "SANTA ELENA"
AV. SAN EUGENIO 301 (AL LADO ESTACION ÑUÑOA)
DE ADOLF A. WAINER, ingeniero

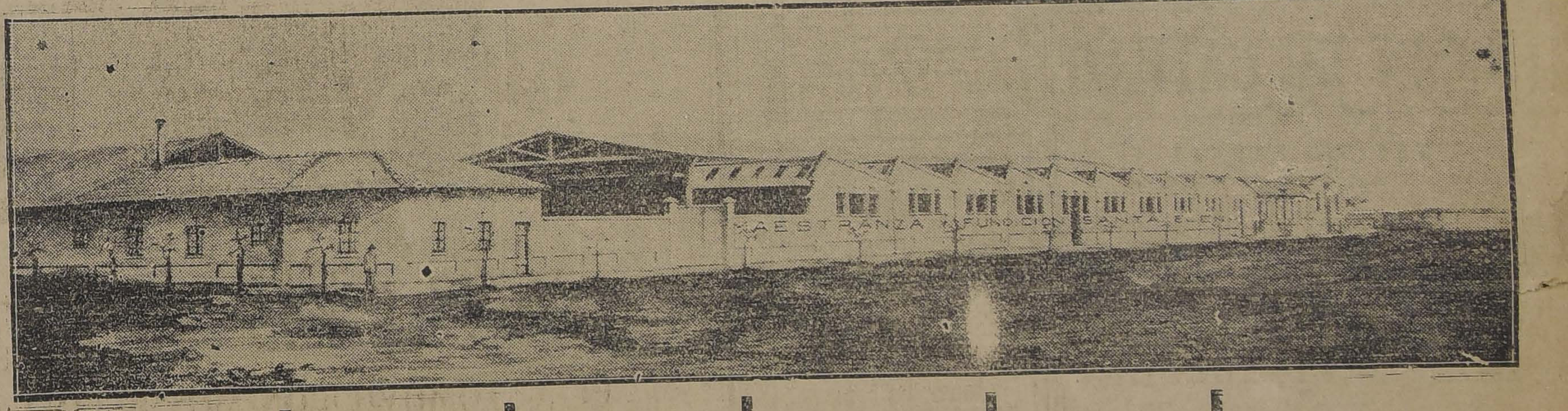

TODA CLASE DE TRABAJOS MECANICOS
TODA CLASE DE CONSTRUCCIONES METALICAS
TODA CLASE DE TRABAJOS DE CERRAJERIA ARTISTICA
TODA CLASE DE PERNOS Y REMACHES
TODA CLASE DE TRABAJOS DE FORJA
TODA CLASE DE SOLDADURA ELECTRICA, AUTOGENA, ETC.
UNICA MAESTRANZA MODERNISIMA CON MAQUINARIA COMPLETA DE ATLA VELOCIDAD

CON LA REUNION DE HOY SE CLAUSURA LA ACTUAL TEMPORADA DE CARRERAS EN EL CLUB HIPICO

APRECIACIONES Y PRONOSTICOS.—PROBABLES MONTAS Y COMPETIDORES.—ALGUNAS OPINIONES DE LA PRENSA.

FINALIZA HOY EL CONCURSO DE PRONOSTICOS, EN EL QUE "LA NACION" OCUPA EL PRIMER PUESTO

Con la reunión de hoy se pone término a la actual temporada de carreras en el Club Hípico, y los aficionados deberán contentarse durante los tres primeros meses del año que en breve se inicia, con oir la relación telefónica del "meeting" de verano, que durante todo este tiempo se desarrolla en el simpático hipódromo de Viña del Mar.

A pesar de que la gran mayoría de la caballada está ya en el Valparaíso Sporting Club, el programa a desarrollarse hoy es bastante atrayente, pues las diferentes pruebas se presentan bastante abiertas, habiendo reunido todas numerosas inscripciones.

La reunión se inicia con el dicional sobre 1,800 metros, prueba Premio Westminster, carrera condicional sobre 1,800 metros, en que presente Almodovar alterniando con un lote modestísimo de enemigos, debe imponerse, pese al estado tan poco sobresaliente porque atraviesa el ex-crack. Para el segundo puesto recomendamos a Cartilla.

A continuación viene una prueba de venta sobre 1,500 metros, en la que el ganador deberá buscarse entre Turista, Eudon, Mula e Indino.

Dadas las buenas performances que Turista ha estado produciendo durante todo el año, no hacemos mayor comentario para entregarle la defensa de nuestro pronóstico, junto con Eudon e Indino.

La prueba reservada a tres años perdedores, resulta ser una de las carreras más interesantes de la reunión, pues aparte de destacarse varios competidores, el grupo es numeroso.

Méritos suficientes para obtener un primer triunfo, tienen ya sobrados Evohe, Garete, Palisandra, Horninton y Calderón.

Entre éstos el que más convence, es Evohe, que ha estado figurando constantemente en el marcador. Optamos por él para el primer puesto, recomendando para los siguientes a Palisandra y Horninton.

La friolera de 28 rivales ha reunido la cuarta carrera sobre 1,100 metros. Aun cuando se han producido ya varios retiros, los que seguramente aumentarán hoy, el grupo quedará siempre numerosísimo, factor que dificulta la elección del ganador.

Cierto es que hay varios que se destacan muy por encima sobre los restantes que en su mayoría valen bien poca cosa.

Straggler, Kadijah, Porciúncula, Marly y Madame Bovary, son los más indicados a obtener alguna colocación en el marcador y de ellos, optamos por los tres primeros en el orden expuesto.

La quinta carrera, es un handicap sobre 2,000 metros y con un premio de $ 4,500 al ganador.

Matorral, va muy bien colocado en el handicap, y sus últimos triunfos le dan una opción muy marcada.

Kansas, viene de llegar tercero detrás de Grampian y Fanfarrona, en un tiro que no es el que más acomoda a sus medios.

Finalmente Adriático, ha estado triunfando en todas las distancias, denotando atravesar por un gran período.

Estimamos que de estos tres no debe salir el ganador y es así que resumimos nuestro pronóstico en Matorral ganador; Kansas y Adriático placées.

En seguida del handicap de fondo viene el Premio Wellington, handicap sobre 1,600 metros, reservado a tres años, que hace de base al programa por la cuantía del premio que alcanza a $ 6,000 para el ganador.

De los incritos, los que han estado corriendo más discretamente son Zambo, Picarón, Hecatombe y Torreón.

A 50 kilos nos parece Picazón, la carta más recomendable y es así que optamos por la pensionista de Benítez para el primer puesto, con temor a Torreón y Hecatombe, a los que indicamos para escoltar a nuestra favorita en el disco.

La prueba de velocidad, ofrece innegables atractivos, pues se han dado cita elementos especialistas en la distancia y que en la forma en que han sido handicapeados, habrán de ofrecer un reñido final.

Nuestras preferencias están por Blandina, que aún cuando hace algún tiempo que no corre, se ha visto en sus aprontes muy ligera. La hija de Burgomaster está preciosa y al responder a sus trabajos debe ser la ganadora.

Sus más terribles enemigos son Bilanz y Lea, a los que les reservamos los otros dos puestos.

Finaliza la reunión con un handicap sobre 1,400 metros, en que vamos muy bien colocados a Canción, Mula, Weyler y Gondolero.

Sin mayores consideraciones diremos que nuestras preferidas son Canción, Mula y Weyler.

RESUMEN

1.a Almodovar, Cartilla.
2.a Turista, Eudón, Indino.
3.a Evohe, Palisandra, Honinton
4.a Straggler, Kadijach, Porciúncula.
5.a Matorral, Kansas, Adriático.
6.a Picazón, Torreón, Hecatombe.
7.a Blandina, Bilanz, Lea.
8.a Mula, Canción, Weyler.

EL CONCURSO DE PRONOSTICOS EN EL CLUB HIPICO

FINALIZA CON LA REUNION DE HOY

Con la reunión de hoy en nuestro principal hipódromo, finaliza el concurso de pronósticos patrocinado por nuestra dirigente hípica.

"La Nación", que durante toda la temporada ha venido colocada en el puesto de honor, en las últimas reuniones ha afianzado en definitiva su triunfo y es así que llega al final con tres ganadores y cinco placees, de ventaja sobre la publicación que le sigue más de cerca.

Es de hacer notar que durante los dos últimos años, el triunfo en todos los concursos ha correspondido al corral "La Nación" — "Los Tiempos", victorias que vienen a confirmar la bondad de sus pronósticos.

He aquí la posición final en que se encuentran las 11 publicaciones que han participado en el concurso.

1.o La Nación	66	243
2.o Zig-Zag	63	238
3.o La Huasca	61	239
3.o El Diario Ilustrado	61	239
5.o Los Tiempos	58	248
6.o La Unión	58	242
7.o El Mercurio	54	220
8.o Las Ultimas Noticias	51	222
9.o La Patria	39	215
10.o Deutsche Zeitung	32	156
11.o La Tarde	30	156

Te Kandegama da premios.

HERNIAS

Bragueros elásticos, fajas con pelotas neumáticas, Piernas y brazos artificiales. Aparatos ortopédicos, muletas.
ARMANDO CHAPUIS
Arturo Prat 346.— Casilla 409
Unico especialista en Chile

JUGO DE UVA
MARAMBIO
PEDIDOS: TELEFONO N.° 2321

GOMOL PERFUMADO WERCK

Exquisita preparación para estar siempre bien peinado.
Usando GOMOL PERFUMADO WERCK, no necesita usted de perfumes. Tiene la ventaja de no hacer caer el pelo, como sucede con otros preparados. Pruébelo una sola vez y verá que no hay nada mejor. No tiene grasa ni sustancias nocivas.
Venta en todas las boticas y peluquerías. Por mayor, pedirlo a AGUSTIN PRAGA, COCHRANE 284

SILLAS
NO LAS ENCONTRARA MEJORES NI MAS BARATAS EN NINGUNA PARTE
"La Gran Rapid"

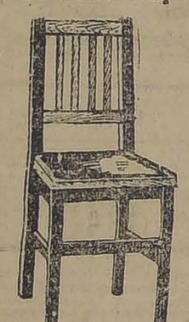

DELICIAS 2528 DELICIAS 2528
A $ 30.00 DOCENA
Pida Catálogo a
O. PINOCHET L.
Santiago. —:— Casilla 4531

AUTO - STROP
La más perfecta y económica máquina de afeitar.
En venta en todas las casas del ramo.

¡PUBLICIDAD!
AVISOS EN LA MEJOR SITUACION EN LA PLAZA ITALIA
TRATAR: CON JULIO FALLET: GAY 1727
TELEFONO INGLES 130, PARQUE.— CASILLA 766

TERMAS DE CATILLO
ESTACION PARRAL
ESTE ESTABLECIMIENTO HA SIDO REFORMADO COMPLETAMENTE
Sus aguas son de efectos maravillosos. Su clima agradable y parejo.
Poca altura sobre el mar, a propósito para enfermos del corazón y arterio esclerosis.
Cura radical del reumatismo, estómago, hígado, riñones, enfermedades de la sangre, de los nervios, de la piel, anemia, bronquitis, etc.
PODEROSA RADIO ACTIVIDAD. — PENSION MODICA
NUEVA ADMINISTRACION
Metre Guillermo Montaldo, reconocido como de los mejores de Chile
El servicio de autos se hace diariamente, subiendo a las Termas, después del último tren de la tarde.
DIRIGIRSE: A
TERMAS DE CATILLO. — PARRAL

CONSULTORIO OBRERO
—PARA—
OIDOS, NARIZ Y GARGANTA
Dr. WIREN
MANUEL RODRIGUEZ 362
Consultas, de 9 a 11 A. M.

SE NECESITA
UN MOZO EN
AGUSTINAS 1074
TRATAR: DE 9 A 10 A. M.

CARBOLINEUM-HAMEL
PINTURA PARA MADERAS
BARRACAS : BUQUES Y MADERAS

Tratamiento Infalible
USANDO EL ESPECIFICO BOLINO BENGURIA, EVITARA LA CAIDA DEL PELO, HACIENDO SALIR NUEVO Y ABUNDANTE, SUAVE Y MUY SEDOSO.
ESTE NO ES TINTURA Y CURA LAS CANAS CON RAPIDEZ, TONIFICANDO LA RAIZ, CURACION RADICAL, BONDAD QUE NO TIENE NINGUN PRODUCTO EN EL MUNDO
Dr. Rafael Benguria B
MONEDA 875

TURF
HABANOS SELECTOS ¢80 HABANOS XXXX ¢60

Yo Fumo Reina Victoria

CLUB HIPICO. — Domingo 28 de Diciembre de 1924.

PRIMERA CARRERA, ALAS 2.30 P. M.—Premio WESTMINSTER.—1,800 metros.—Para caballos de 3 años y más que no hayan ganado en la temporada (1.o de Julio).—Peso de reglamento.—Descargo de 5 kilos a los perdedores.—Inscripción: $ 40.—Premio: 4,000 al 1.o

PREPARADOR	DUEÑO	NOMBRE	PESO	EDAD	SANGRE	PADRE	MADRE	COLORES	JINETES PROBABLES
I. Yáñez	Ossyris	1 Almodovar	59	4	F	Mustafá	Glovoise	Solferino, gorra oro	A. Molina
J. Méndez	E. López	2 Dax	59	4	F	Montagú	Siriana	Lila, in am., braz. y g. lila	M. Vera
A. Luna	C. Muñoz G.	3 Fanfarrona	59	5	F	Comisario	[illegible]	Blanco, m. lacres, gorra negra	No corre
J. B. Castro	C. Amaro	4 Hot Point	59	4	F	Orion	Royal Flush	Granate, m. azulino, g. blanca	A. Calderón
A. Huerta	El Manzano	5 Iveline	57	4	F	Osboch	Mesalina	Lila	L. H Huerta
E. Polanco	Popeta	6 Cartilla	57	3	F	Casquivana	Casquivana	Morado, m. y g. blanco	L. González

SEGUNDA CARRERA, A LAS 3 P. M.—Premio WHISKY.—1,500 metros —De venta.—Para caballos nacidos en Chile que se vendan en $ 8,000.—Peso: 60 kilos.—Descargo de 2 kilos por cada $ 1,000 menos en el avalúo.—Inscripción: $ 35.—Premio: $ 3,500 al 1.o

L. Navarro	Tangoloaga	1 Turista	60	5	F	El Tango	Estrella IV	Amarillo, granate, verde	R. Ubilla
L. Morán	Alcázar	2 Eudon	56	4	F	Marcosol	Bilz	Acero, alamares y g. lacre	V. Jara
Ig. Yáñez	Ig. Yáñez	3 Grampián	54	5	F	Mustafá	Marakesh	Rosado y celeste listado	No corre
E. Rodríguez	P. Duhalde	4 Mula	52	4	F	Oscajo	Patroness	Blanco, anillos y g. cereza	M. Núñez
I. Yáñez	Jadil	5 Vuela Poco	52	4	F	Melbourne	Boheme	Bl. b. v. esm. g. v. bor. bl.	No corre
I. Yáñez	Ig. Yáñez	6 Bric a Brac	50	4	F	Duckenfield	Admiration	Celeste y blanco listado	No corre
J. Rodríguez	Ñipaco	7 Porciúncula	50	4	F	Pibe	Prhyné	Morado, presillas y m. oro	E. Guerra
S. Sandoval	Triunfo	8 Poruña	50	5	F	Pirapó	Doncella	Amarillo braz. y g. turquesa	No corre
J. Cárdenas	L. A. Castro	9 Toinette	50	5	F	Turín	Peccaví	Negro, celeste, negra	J. Cifuentes
Av. Muñoz	Ecuador	10 Belloura	48	5	15/16	Sándalo	Chilena	Blanco y negro listado	J. Pinto
R. Díaz	A. Leyton	11 Indino	48	5	F	Etolo	Kosima	Amarillo claro, g. turquesa	L. González
A. Rodríguez	F. Marín	12 Wintergreen	48	6	F	Olascoaga	Noguette	Grosella, estt., crema	J. Guajardo

TERCERA CARRERA, A LAS 3.30 P. M.—Premio WAGNER —1,400 metros.—Para caballos de 3 años, que no hayan ganado.—Peso: 58 kilos.—Inscripción: $ 40.—Premio: $ 4,000 al 1.o

E. Emeres	Beyond	1 Obsequio	59	3	F	Estribor	Oblea	Azul eléc., braz. y g. rosada	R. Ubilla
O. Fuenzalida	Samo Alto	2 Fronteriza	57	3	F	Campanazo	Frontera	Violeta, m. roja, g. negra	J. Vergara
A. Aguilera	A. Huidobro	3 Funada	57	3	F	Campanazo	Fille de Poie	Naranja y v. en rue. m. nar. g. v	A. Morgado
D. 2.o Díez	Alcazar	4 Calderón	56	3	F	Marcosol	Barcola	Acero alamares y g. lacre	V. Jara
D. 2.o Díez	Alcázar	5 Alpujana	54	3	F	Marcosol	Avellana	Acero, alam. y g. lacre	No corre
E. Emérez	Los Andes	6 Castor	56	3	7/8	Hasard	Fateful	Blanco, faja, braz. y g. azul	E. Carrillo
R. Díaz	Nos	7 Evohé	56	3	F	Mustafá	Etoile d'or	Azul eléctrico	S. Villanueva
J. B. Castro	Good Friend	8 Garete	56	3	F	Matador	Fricka	Castaño, m. y g. amarillo	Alf. Silva
E. Polanco	E. Polanco	9 Honinton	56	3	F	Pirapó	Pambú	Solferino	P. P. Quezada
Av. Muñoz	C. Muñoz G.	10 Hopi	56	3	F	Eclair II	Minuit	Blanco, m. lacres, g. neg. b. oro	No corre
J. A. Castro	J. A. Borda	11 Hintamo	56	3	F	Altanero	Celsa	Naranja y celeste en ruedas	C. Pombet
F. Rojas	Estrella Blanca	12 Zinfandel	56	3	F	Zumbar	Vigne Vierge	Morado estt., blanco	No corre
J. B. Ramírez	Vispieres	13 Zumaca	56	3	F	Olascoaga	Athis	Azul y oro en rue. g. negra	J. M. Silva
E. Polanco	Popeta	14 Cartilla	54	3	F	Altanero	Casquivana	Morado, m. y g. blancos	No corre
E. Emeres	Triunfo	15 Palisandra	54	3	F	Pirapó	Doncella	Amarillo, braz. y g. turquesa	A. Molina
A. Rodríguez	F. Marín	16 Zona Seca	54	3	F	Mustafá	Argenteuse	Grosella, estrella crema	L. Fuentes

CUARTA CARRERA, A LAS 4 P. M.—Premio WILFUL.—1,100 metros.—Para caballos que no hayan ganado más de $ 8,000.—Peso: 58 kilos.—Descargo de 1 kilo por cada $ 500 ó fracción menos ganada.—Inscripción: $ 35.—Premio: $ 3,500 al 1.o

A. Zúñiga	A. Arenas	1 Pichardin	56	3	F	Gallonelo	Punta Gruesa	Concho vino, g. oro viejo	L. A. Zúñiga
E. Molina	E. Vargas	2 Straggler	56	3	F	Stolypin	Intrinsic	Negra, cruz. braz. y g. verde	S. Villanueva
D. Sandoval	D. Urrutia	3 Marly	55	3	F	Burgomaster	Hosanna	Azul y bl. listado, g. lacre	J. C. Fuentes
S. Rojas	A. Buzeta	4 Shoking	55	4	F	Falaris	Salina	Lacre y bl en ruedas, g. bl.	Alf. Silva
P. Polanco	C. Amaro	5 Kadijah	54	3	F	El Tango	Mecánica	Azulino, granates, blanco	V. Jara
J. F. Salinas	A. Pérez de C.	6 M. Bovey	53	4	F	Brazil II	Carnation	Terracotta	C. Santander
A. Luna	Potosí	7 Pinturera	53	3	F	Pibe	Dogaresse	Verde esmeralda, gorra negra	No corre
F. Martín	L. A. Castro	8 Piolidina	52	4	3/4	Londres	Fiolance	Negro, celeste, lacre	R. Hernández
J. Chamorro	J. Chamorro	9 Jalea	51	3	F	Burlesco	Delicada	Rojo alamares, puños y g. oro	N. N.
Ig. Yáñez	Ig. Yáñez	10 Otumba	51	3	F	Burgomaster	Viva	Rosado y celeste listado	C. Guerra
A. Zúñiga	El Milagro	11 Villapín	51	4	F	Last Reason	Teresa	Salmón, lun. negros, g. blanca	G. Lira
J. Rodríguez	J. Rodríguez	12 Porciúncula	50	3	F	Pibe	Phrynée	Morado, pres. y m. oro	P. Silva
C. Ruz	Diana	13 Desalmado	48	6	1/2	Comisario II	Chilena	Azul, m. rosadas, g. oro	No corre
O. Fuenzalida	Samo Alto	14 Petite Chose	48	3	F	El Tango	Marionette II	Violeta, m. rojo. g. negra	C. Santelices
L. Melo	L. Melo	15 Vaiven	48	5	1/2	Scarron	Chilena	Verde listas negras	P. Olguín
A. Luna	F. Loof	16 Banderolo	45	4	15/16	Rolando II	Banderola	Escocés	No corre
Av. Muñoz	Ecuador	17 Bellorita	45	5	1/2	Sándalo	Chilena	Blanco y negro list., g. blanca	J. Osorio
E. Emeres	Beyond	18 Obsequio	45	3	F	Estribor	Oblea	Azul eléc., braz. y g. rosa	No corre
F. Guzmán	G. Bushell	19 Levantino	44	3	F	Last Reason	Riviera	Solf. cel. y verde, en r. g. solf.	R. Vidal
A. Guerra	S. Guerra	20 Jarana	43	3	F	Burlesco	Kartoffel	Rosado cuello, puños y g. negra	P. Silva
E. Polanco	H. Johnson	21 Krasuro	43	3	F	Whittington	Algara	Ladrillo, g. negra	No corre
M. Emeres	Los Andes	22 Castor	42	3	7/8	Hasard	Fateful	Blanco, faja, braz y g. azul	No corre
E. Polanco	E. Polanco	23 Honinton	42	3	F	Pirapó	Pambú	Solferino	E. Guerra
F. Rojas	Estrella Blanca	24 Zinfandel	42	3	F	Zumbar	Vigne Vierge	Morado, estrella blanca	No corre
D. 2.o Díaz	Alcázar	25 Alpujana	40	6	F	Marcosol	Avellana	Acero, alam. y g. lacres	No corre
J. A. Castro	J. Borda	26 Kasaba	40	3	F	Pitcher	Olesa	Naranja y celeste, en ruedas	J. Pinto
J. Cuevas	Triunfo	27 Palisandra	40	3	F	Pirapó	Doncella	Am. braz. y g. turquesa	Olave
A. Rodríguez	F. Marín	28 Zona Seca	40	3	F	Mustafá	Argenteuse	Grosella, estrella crema	No corre

QUINTA CARRERA, A LAS 4.30 P. M.—Premio WASHINGTON.—2,000 metros.—Para todo caballo ganador.—Handicap.—Inscripción: $ 45.—Premio: $ 4,500 al 1.o

S. Rojas	A. Buzeta	1 Matorral	54	4	F	Altanero II	Valenciana	Blanca y lacre en r.s g. blanca	Alf. Silva
D. 2.o Díez	Alcázar	2 Iradier	53	4	F	Marcosol	Avellana	Acero, alamares y g. colorada	V. Jara
A. Luna	C. Muñoz G.	3 Fanfarrona	50	5	F	Comisario II	Lavaleo	Blanca, m. coloradas g. negra	J. Pinto
E. Emeres	M. Sáez	4 Adriático	49	5	F	Burgomaster	Fulana	Azul, granate, amarillo	Carrillo
F. Peralta	F. Peralta	5 Zambo	49	3	1	Olascoaga	Reina de Epsom	Rosado cuello, puños, braz. g. v.	L. Morgado
I. Yáñez	H. Anwandter	6 Pumarino	46	4	F	Pibe	Doña	Gris perla, alamares y g. azul	No corre
I. Yáñez	I. Yáñez	7 Grampián	48	5	F	Mustafá	Marakesh	Rosado y celeste listado	C. Guerra
J. Chamorro	J. Chamorro	8 Jalea	43	3	F	Burlesco	Delicada	Rojo. alam., cuellos, puñ. g. oro	R. Olave
A. Silva	R. López	9 Kansas	43	4	F	Burgomaster	La Boule	Morado tornasol, adornos oro	P. Silva
Av. Méndez	E. López	10 Dax	42	4	F	Montagú	Siriana	Lila, m. am. braz. y g lila	J. Guajardo

SEXTA CARREEA, A LAS 5 P. M.—Premio WELLINGTON.—1,600 metros.—Para caballos de 3 años, que hayan corrido en carreras clásicas o reglamentarias y no hayan ganado de esta clase de carreras.—Handicap.—Inscripción: $ 60.—Premio: $ 6,000 al 1.o

J. 2.o Vaccaro	Diana	1 Humorist	58	3	F	Comisario II	Regina III	Azul, m. rosada y g. oro	R. Hernández
F. Peralta	F. Peralta	2 Zambo	52	3	F	Olascoaga	Reina de Epson	Rosado, cuello, puñ. y braz. g. v.	L. Morgado
L. A. Benítez	Lampa	3 Picazón	50	3	F	Orwin	Kepta	Guinda seca	C. Guerra
E. Molina	E. Vargas S.	4 Straggler	48	3	F	Stoypin	Intrinsic	Negra cruz. braz. y g. verde	No corre
E. Molina	R. Barros	5 Hecatombe	50	3	F	Julio César	Brea	Negra y lacre por mitad	S. Villanueva
E. Fuentes	Ebeache	6 Humorada	47	3	F	Comisario II	Royal Red	Verde oscuro, g. negra	L. González
Av. Muñoz	Ecuador	7 Gomalaca	45	3	F	Danzig	Royal Flush	Blanco y negro listado, g. blanca	No corre
E. Emeres	Los Andes	8 Torreón	45	3		Lovelace	Green Cap	Blanca faja braz. y g. azul	P. Silva
Av. Muñoz	C. E. Justiniano	9 Modorra	40	3	F	Campanazo	Marquesa	Azulino, alam. y g. negra	Osorio
E. Emeres	Beyond	10 Obsequio	49	3	F	Estribor	Oblea	Azul eléct., braz. y g. rosada	No corre

SETIMA CARRERA, A LAS 5.30 P. M.—Premio WOODRINE.—1,100 metros.—Para caballos que hayan ganado más de $ 10,000.—Handicap.—Inscripción: $ 35.—Premio: $ 3,500 al 1.o

D. Sandoval	G. Campo	1 Bilanz	60	6	F	Filipo	Villa María	Blanca faja y g. lacre	A. Molina
A. Castro	J. Borda	2 Lea	58	5	F	Celso	Represalia	Naranja y cel. en rue. m cel. g. n	C. Pombet
E. Emeres	Olvido	3 Blandina	52	4	F	Burgomaster	Bretaña	Frutill,a g. morada oscuro	E. Carrillo
G de la Cerda	Cruz Azul	4 Facuo	52	3	3/4	Faneo	Cuyanita	Blanco, cruz azul.	S. Villanueva
R. Amaro	Wipi y Araya	5 Doddy	53	4	3/4	Medallion	Garance	Lila, lunares, m. y g. azules	Alf. Silva
R. Amaro	J. Valenzuela	6 Glacé	48	5	3/4	Celso	Vaselina	Amarillo, cruz. y g. colorada	C. Santander
A. Huerta	El Manzano	7 Ancoa	44	6	1/2	Alanés	Chilena	Lila	R. Vidal
J. B. Ramírez	E. Molina	8 Job	43	5	F	Last Reason	Olita	Azulino, cuello, puñ., y g. perla	J. Pinto
C. A. Gómez	C. A. Gómez	9 Iverdún	43	4	F	Olascoaga	Peregrina II	Verde, m. bl., gorra colorada	Tal vez no corre

OCTAVA CARRERA, A LAS 6 P. M.—Premio WINSOR.—1,400 metros.—Para caballos de cuatro años y más que no hayan ganado más de 30,000 pesos.—Handicap.—Inscripción: $ 35.—Premio: $ 3,500 al 1.o

A. Castro	J. Borda	1 Lea	59	5	F	Celso	Represalia	Nar. y cel. en r. m. cel. g. nar.	No corre
A. Castro	J. Borda	2 Alesia	53	5	F	Altanero II	Zórika	Naranja y celeste ten ruedas	Alf. Silva
E. Emeres	M. Sáez	3 Adriático	59	5	F	Burgomaster	Mulana	Azul, grantes, amarillo	No corre
E. Emeres	Los Andes	4 Canción	55	4	F	El Tango	Copla	Blanca, faja braz. y g. azul	G. Lira
D. 2.o Díaz	Alcázar	5 Weyler	55	4	F	Marcosol	Barcola	Acero, alamares y g. lacre	V. Jara
I. Yáñez	H. Anwandter	6 Pumarino	53	4	F	Pibe	Delfa	Gris perla, alam. y g. azul	C. Guerra
E. Fuentes	Ebeache	7 Gondolero	50	4	F	Comisario II	Umbel	Verde oscuro, gorra negra	[illegible] a
J. Cárdenas	L. A. Castro	8 Toinette	50	5	F	Turín	Peccaví	Negro, celeste, lacre	[illegible] ales
J. Donati	J. Lira	9 Soga	48	4	1/2	Solalindo	Chilena	Rosado	[illegible] ander
D. Sandoval	Triunfo	10 Porcuna	45	5	F	Pirapó	Doncella	Am. braz. y g. turquesa	[illegible] rgado
E. Rodríguez	P. Duhalde	11 Mula	44	4	F	Orcajo	Patroness	Blanco, anillos y g. cereza	[illegible] rre
A. Huerta	A. Huerta	12 Grenoble	43	4	F	Comisario II	Lula	Cer. cint. negr. m. cer. f. n. g. ce	[illegible] lva
W. Fariña	Longchamps	13 Joselito	43	4	F	Saint Mead	Bluff	Oro y morado por mitad, g.	Vidal
Av. Muñoz	Ecuador	14 Bellorita	42	5	15/32	Sándalo	Chilena	Blanco y negro listado, g. b	N
J. Rodríguez	Ñipaco	15 Porciúncula	41	3	F	Pibe	Phrynée	Morado, gris y g. oro	Osorio
J. B. Ramírez	F. Cox	16 Tarnopol	40	4	7/8	Turín	Euscara	Cereza y amarillo listado	No corre
J. Cuevas	Triamon	17 Yacaré	40	4	F	Olascoaga	Donna	Violeta y gris perla, listado	J. Pinto
									No corre

PRONOSTICOS DE ALGUNOS DIARIOS Y REVISTAS PARA LA REUNION DE LA MAÑANA DE HOY EN EL HIPODRO CHILE

DIARIOS Y REVISTAS	1.a carrera	2.a carrera	3.a carrera	4.a carrera	5.a carrera	6.a carrera
"LA NACION"	Farolera Fatal Amorosa	Edith Zizañera Presidencia	Güira Xois Latria	Isócrates Tangola	Soga Ellita Pichardin	Gral. Prim Col. Maduro Grenoble
"LOS TIEMPOS"	Farolera Kosmos Amorosa	Edith Zizañera Jineta	Latria Florita Güira	Isócrates Tangola	Ellita Soga Iverdun	Gral. Prim Pinturera Shoking
"LA HUASCA"	Farolera Amorosa Kosmos	Edith Jineta Ravachol	Güira Latria Castellana	Isócrates Insecto	Ellita Iverdun Soga	Gral. Prim Tarnopol Grenoble
"LA UNION" de VALP.	Farolera Kosmos Amorosa	Edith Zizañera La Quinta	Castellana Latria Güira	Isócrates Ispahan	Clac Ellita Pichardin	Col. Maduro Pinturera Gral. Prim

Overland

EL AUTOMOVIL
QUE NO MUERE NUNCA

TURISMO

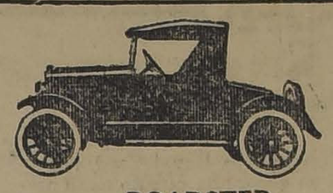

ROADSTER

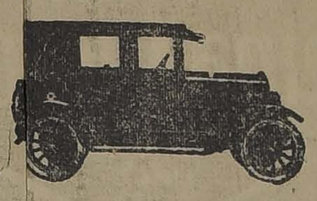

SEDAN

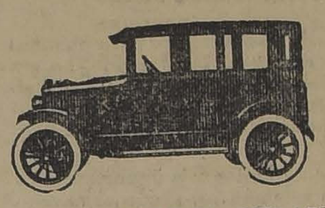

COUPE - SEDAN

UN MODELO PARA CADA COMPRADOR

SALON DE EXHIBICIÓN DELICIAS 111
ESTACION DE SERVICIO: MAESTRANZA SANTA ELENA
DE ADOLFO A. WAINER
INGENIERO
AV. SAN EUGENIO 301
AL LADO EST. NUNOA

WAINER - HALPERN LTD.
UNICOS IMPORTADORES Y DITRIBUIDORES

Santiago, Diciembre 28 de 1924.

A LOS INTERESADOS EN ADQUIRIR UN AUIOMOVIL

Señores:

Antes de decidirse a adquirir un coche, conviene que Uds. visiten nuestro local. Le mostraremos en forma convincente que un OVERLAND es el auto de duración ilimitada. Existen numerosos Overlands en uso por años de años, enteramente abandonados de todo servicio y sim embargo han recorrido mas de 300,000 kilometros,

Al comprar Uds. un OVERLAND no sólo recibirán un autómovil de sin igua duración, sino que estarán seguros de obtener repuestos legitimos en cualquier momento, asi como tambien dispondrán de un SERVICIO VERVI'IO que le proporcionará la MODERNISIMA MAESTRANZA ''SANTA ELENA'', úmica en su género en Chile, para cualquier arreglo que Uds. puedan necesitar.

Uis. habrán oido muchas veces hablar de SERVICIO con respecto a automóviles, pero en realidad nadie hasta ahora ha dado realmente servicio. Nuestro servicio será ''realmente servicio''.

Los invitamos cordialmente a visitarnos, y mientras tanto nos ofrecemos, Sus Attos. Ss. Ss.

WAINER - HALIERN LTDA.

Señoras

DUEÑAS DE CASA

que veláis por la salud de vuestros Deudos, DESCONFIAD de los Almaceneros poco escrupulosos que os ofrecen ACEITE BETUS más barato, pretextando recibirlo en barriles!! Estos malos comerciantes faltan a la verdad y procuran engañaros, vendiéndoos una mercadería de inferior calidad y dañina. Tened presente que el ACEITE BETUS sólo viene en botellas, con la marca ESTRELLA, bien conocida.

SALAZAR & NEY
Unicos Representantes
Arturo Prat N.o 219
SANTIAGO

QUINTA CARRERA

Premio APOQUINDO.— Handicap. — Para ganadores. — Inscripción: $ 15.— Premio: $ 500 al 1.o. — Distancia: 900 metros.

Pelendón	57	Kamarad	47
Vilú	56	Corita	46
Glacé	53	Pepa de oro	4[illegible]
Elita	48	Yo	4

SEXTA CARRERA

Premio ANCUD.— Handicap. Para ganadores.— Inscripción: $ 2[illegible] —Premio: $ 2.500 al 1.o— Distancia: 1.500 metros.

Primera Serie

Lea	64	Hyrcanie.	49
Alesia	55	oruña	46
Soga	54	Guernsey	44
Pichardín	52	Marconigra-	
Junín	52	ma	44
Tangola	50	Clac	42
		Vaivén	40

SETIMA CARRERA

Premio ANCUD.— Handicap. Para ganadores.— Inscripción: $ 25. Premio: $ 2.500 al 1.o— Distancia: 1.500 metros.—

Segunda Serie

Toinette	58	Tarnopol	51
Peyuco	56	Joselito	51
Coll vun	55	Buena Seña	49
Wintergreen	54	Insecto	49
Jarana	53	Jacobino	47
Iveline	52	Lantenac	46
Marly	52	Farnesio	46

CURACION de todas las ENFERMEDADES de ESTOMAGO
Embarazo gástrico, Dispepsias Gastro-Enteritis, Vómitos.

ELIXIR EUPEPTICO TISY

DIGESTIF COMPLET ELIXIR EUPEPTIQUE TISY

DIGESTIVO COMPLETO
SABOR AGRADABLE
CONSERVASE INDEFINIDAMENTE
VAUDIN & GUILLAUMIN
Sucres. de BAUDON
12, Rue Charles V, 12
PARIS
y todas buenas Farmacias

HIPODROMO CHILE

LAS CARRERAS DE LA MAÑANA DE HOY

Apreciaciones y pronósticos

De muy poco interés es el programa que en la mañana de hoy se desarrollará en el Hipódromo Chile, pues solo consta de 6 carreras que cuentan con pocas inscripciones y en que el ganador aparece en casi todas muy indicado.

La prueba inaugural es el Premio Pellín sobre 900 metros en que el triunfo de Tablera aparece de antemano descontado después de las performances que ha venido produciendo. Para escoltarla señalaremos a Fabal y Amorosa.

Edithe que tan buna carrera produjo hace una semana al rematar segunda de Zambombo, entrando muy fuerte, os parece que es el pronóstico obligado en los 1,200 metros del Premio Púa. Los placées se los dejamos a Zizañero y Presidencia, que ya han obtenido colocaciones análoga.

Por la forma en que se impuso Güira el Jueves pasado en 1,500 metros, creemos que debe volver a imponerse en los 1,200 metros del Premio Puangue. Sus más serios rivales son Xois, Latria y Florito, a los que dejamos para los puestos siguientes de la tabla.

Sumamente ordinario es el lote que disputará el handicap de fondo sobre 1,900 metros y tanto es así que consideramos como un buen candidato a Isócrates, a pesar de cargar 59 kilos. El placé se lo asignamos a Tangola, que ha corrido mal, pero que va muy liviana y que se ve muy bonita.

La carrera de más difícil pronóstico de la mañana es sin duda alguna la 5.a sobre 1,200 metros, en que las opiniones estarán muy repartidas entre Soga, Elita, Pichardín e Yverdún. Sin mayores comentarios los dejaremos señalados en ese orden.

La reunión se clausura con el Premio Perales sobre 1,200 metros en que nuestras preferencias están de parte de General Prim, a pesar de que con el recargo de tres kilos, le corresponden 61.

Para escoltarlo señalaremos a Colorado Maduro y Grenoble, que están muy buenos.

RESUMEN

1.a carrera: Farolera, Fabal y Amorosa.
2.a carrera: Ediths, Zizañero y Presidencia.
3.a carrera: Güira, Xois y Latria.
4.a carrera: Isócrates y Tangola.
5.a carrera: Soga, Elita y Pichardín.
6.a carrera: General Prim, Colorado Maduro y Grenoble.

Te Kandegama da premios.

CONSULTORIO
PARA PERROS Y GATOS
COMPLETO INSTRUMENTAL
Laboratrios.— Ambulancia automóvil
DR. L. SCHMIDT HERMAN
San Antonio 457 — Teléfono 3649

HIPODROMO CHILE

PROGRAMA COMPLETO PARA LAS CARRERAS DEL JUEVES 1.o

PRIMERA CARRERA

Premio ANGAMOS. — Para tres años y más no ganadores. — Peso de reglamento. —Descargo de un kilo por carrera perdida en el Hipódromo Chile. — Inscripción: $ 15.— Premio $ 1.500 al 1.o. — Distancia: 1.200 metros.

Kilos		Kilos	
Falaz	58	Sin Pensar	54
Alcaldesa	57	Cerdal	47
L. Montespán	56	Kosmos	45
Labrador	56	Sangra	44
Zumacal	56	Jason	41
Yacaré	55		

SEGUNDA CARRERA

Premio ACHAO.— Handicap. — Para ganadores.— Inscripción: $ 15. —Premio $ 1.500 al 1.o— Distancia: 900 metros.

Desalmado	61	Tritón	53
Fiero	58	Madamo	52
C. Borgia	57	Latria	47
Gordiano	55	Parlachinita	46
Habilosa	53		

TERCERA CARRERA

Premio ARICA.— Handicap. — Para ganadores.— Inscripción: $ 15. —Premio: $ 1.500 al 1.o.— Distancia: 900 metros.

Ancoa	54	Zambombo	50
G. Prim	56	Ilusa	49
Sovietista	54	Pinturera	48
Shoking	51	Estatira	40

CUARTA CARRERA

Premio ALHUE.— Handicap. — Para ganadores.— Inscripción $ 25. —Premio $ 2.500 al 1.o.— Distancia: 1.500 metros.

Vuela poco	58	Anitra	50
Pasajero	57	Morgiana	49
Georgette	56	Zumacal	49
Petirrojo	53	Sadie	48
Griega	53	Xois	44
Marianita	52		

HIPODROMO CHILE — Domingo 28 de Diciembre de 1924

PRIMERA CARRERA, A LAS 9 A. M.— Premio PELLIN.— Para 4 años y más, no ganadores.— Peso de reglamento.— Descargo de un kilo por carrera perdida en el Hipódromo Chile.— Inscripción: $ 15.—Premio: $ 1,500 al 1.o—Distancia: 900 metros.

PREPARADOR	DUEÑO		NOMBRES	PESO	EDAD	SANGRE		PADRE	MADRE	COLORES	JINETE PROBABLE
J. Rojas	L. Lois	1	Ken	59	4	F		Ben	Circingle	Lacre, alam. braz. y g. acero	E. Canales
M. Maldonado	Santa Luisa	2	Eclipse	57	4	F		Billy Boy	Bengala	Lacre y oro listado, g. lacre	L. A. Jerez
Al. Zúñiga	Al. Zúñiga	3	P. Charlio	56	6	F		Olascoaga	Scotch Lassie	Habano, braz. y g. granate	L. Torrealba
A. Rodríguez C.	Trianon	4	Yacaré	55	4	F		Olascoaga	Donna	Violeta y gris perla listado	M. Vera
J. Rojas	Exito	5	Londinesa	54	4	1	2	Londres	Chilena	Blanca, anillos, lacre	F. Quiroz
C. Cornejo	R. Riofrío	6	Midinette	52	4	F		Mago	Costurera	Turquesa	M. Zúñiga
A. Allen	Almendral	7	Kosmos	46	4	F		Crescendo	Fragilité	Cáscara, granate, blanco	A Gutiérrez
M. Reyes	J. Capello	8	Farolera	45	4	F		Solalinde	Tránsito	Morado, m. nar. braz. mor., g. n.	J. Osorio
F. Salinas	C. Silva	9	Fabal	42	4	3	4	Faneo	Balatun	Blanco	C. Santelices
V. Jofré	Silver	10	Jason	41	4	F		Melbourne	Boheme	Caqui, gorra negra	H. Ramírez
P. P. Cancino	A. Vásquez	11	Amorosa	40	4	A. A.		Sandridge	Lady Stone	Blanco, faja y braz. solferino	A. Sánchez

SEGUNDA CARRERA, A LAS 9.30 A. M.— Premio PUA.— Para tres años y más, no ganadores.—Peso: 56 kilos.— Descargo de un kilo por carrera perdida en el Hipódromo Chile.— Inscripción: $ 25.— Premio: $ 2,500 al 1.o—Distancia: 1,200 metros.

P. J. Medina	P. J. Medina	1	La Montespan	53	3	F		Calvito	Lunga	Azul oscuro, amarillo, guinda	J. Valenzuela
V. Jofré	F. Romo	2	Sin Pensar	53	3	1	2	Sea Blaze	Chilena	Negro, m. y g. salmón	M. J. Silva
D. Galaz	D. Galaz	3	Jineta	53	3	F		Burlesco	Griselidis	Amarillo, braz. y g. colorada	H. Pérez
J. Garay	Esfuerzo	4	Ravachol	53	3	F		Hallington Lad	Amica	Lacre, cue., puños y g. azul	C. Santander
A. Huerta	Raer	5	La Ratera	52	3	F		Last Reason	Margot	Granate, g. blanca	L. Huerta
J. B. Ramírez	Vispieres	6	Zumacal	52	3	F		Olascoaga	Athis	Azul y oro en ruedas, g. negra	J. Pinto
Av. González	Los Mayos	7	La Quinta	51	3	F		Comisario II	Viña del Mar	Escocés az. ver. m. ama. g. ama.	J. Pinto
Art. Muñoz	H. Johnson	8	Krasure	51	3	F		Whitington	Algara	Ladrillo, g. negra	R Henríquez
C. Morris	C. E. Riofrío	9	Presidencia	50	3	F		Pirapó	Independencia	Colorada cruzado y g. turquesa	A. Sánchez
Av. González	R. Pizarro	10	Edith	50	3	15	16	Panguilemu	Sirius	Oro y verde listado	A. Gutiérrez
R. Bustos	Olvido	11	Dagmar	49	3	F		Mustafá	Dusting	Frutilla, g. morado oscuro	P. Silva
D. Sandoval	S. Polloni	12	Zizañero	48	3	F		Olascoaga	Salonique	Oro, braz. y g. negra	M. Núñez
J. Cárdenas	L. A. Castro	13	Sangra	43	3	A. A.		Burgomaster	Royal Leaf	Negro, celeste, lacre	P. Olguín

TERCERA CARRERA, A LAS 10 A. M.— Premio PUANGUE.— Handicap.— Para ganadores.— Inscripción: $15.— Premio: $ 1,500 al 1.o—Distancia: 1,200 metros.

C. A. Gómez	J. Toledo	1	Mérida	58	6	31	32	Stolypin	Namohuna	Morado, g. verde nilo	R. Hernández
A. Luna	F. Loof	2	Banderolo	55	4	15	16	Rolando II	Banderola	Escocés	Alf. Silva
P. Rojas	Mariposa	3	Coquetón	52	4	F		Billy Boy	Panimávida	Gris perla, braz. y g. lacre	S. Villanueva
A. Huerta	Raer	4	Latria	51	3	F		Last Reason	La Nonita	Granate, gorra blanca	L. Huerta
A. Aguilera	A. Huidobro	5	Morgiana	51	4	F		Eclair II	Azotea	Naranja y ver. en r., m. y g. ver.	E. Aguilera
J. B. Ramírez	La Luna	6	Güira	54	4	F		Comisario	Royal Red	Negro botones oro, g. lac. b. o.	C. Santander
E. Hernández	E. Maldonado	7	Gran Liga	49	4	F		Faneo	Punta Gruesa	Violeta, gorra lacre	N. N.
L. Aravena	J. Fernández	8	Xois	47	5	F		Olascoaga	Anónima	Azul, m. acero, g. blanca	R. Olave
A. Guerra	S. Guerra	9	Florito	46	4	7	8	Matador	Florida	Rosado, cue., puños y g. negra	C. Santelices
C. Ruz	C. Ruz	10	Brasilera	46	4	7	8	Hassard	Sfax	Rosado, amarillo, negro	J. Osorio
D. López	D. López	11	Castellano	44	4	7	8	Longchamps	Ausonia	Lacre, m. bl. braz. lac., g. azul	J. Guajardo
F. Bernal	M. R. Troncoso	12	Glenley	43	4	F		Hallington Lad	Little Sheeny	Azul eléct. al. oro, m. la., g. oro	N. N.

CUARTA CARRERA, A LAS 10.30 A. M.— Premio PARRAL.— Omnium Handicap.— Inscripción: $ 25.— Premio: $ 2,500 al 1.o— Distancia: 1,900 metros.

S. Rojas	J. Torrealba	1	Isócrates	58	6	F		Etolo	Best Girl	Oro, cintura y faja tricolor	Alf. Silva
D. Galaz	D. Galaz	2	Ispahan	57	4	F		Burlesco	Superiora	Amarillo, braz. y g. lacre	L. Fuentes
J. Cárdenas	Las Rosas	3	Tangola	47	5	F		El Tango	Kasala	Rosado, braz. y g. verde	C. Santander
A. Muñoz	G. Silva	4	Insecto	44	3	F		Good Fellow	Sabandija	Azul, cruz blanca	P Silva
R. Amaro	San Marcial	5	Parnesio	42	6	F		Fío	Instant	Rosado, blanco, rosado	C. Guerra
J. F. Salinas	J. Cheetham	6	Marianita	40	6	F		Altanero II	Fredia	Oro, braz. terracotta, g. terraco.	J. Pinto
P. Rojas	Palermo	7	Georgette	40	5	F		Burlesco	Only	Amarilla, ama. braz. solf., g. sol.	J. Osorio

QUINTA CARRERA, A LAS 11 A. M.— Premio PAPUDO.— Handicap.—Para ganadores.— Inscripción: $ 15.— Premio: $ 1,500 al 1.o—Distancia: 1,200 metros.

R. Amaro	J. Valenzuela A.	1	Glacé	57	4	3	4	Celso	Vaselina	Oro, cruz lacre, g. lacre	J. Vergara
R. Amaro	Wipi y Araya	2	Dody	60	4	3	4	Medallion	Garance	Lila, lunares, m. y g. azules	N. N.
C. A. Gómez	C. A. Gómez	3	Iverdun	55	4	F		Olascoaga	Peregrina	Verde, m. blancas, g. verde	A. Sánchez
J. Donati	J. Lira	4	Soga	54	4	1	2	Solalinde	Chilena	Rosado	P. Olguín
R. Bustos	Olvido	5	Elita	53	4	F		Last Reason	Coqueta IV	Frutilla, g. morado oscuro	C. Santander
An. Zúñiga	A. Arenas	6	Pichardín	52	3	F		Gallinelo	Punta Gruesa	Concho vino, g. oro viejo	L. A. Zúñiga
J. Cárdenas	L. A. Castro	7	Toinette	52	5	F		Turín	Peccavi	Negro, celestes, lacre	S. Villanueva
H. Vigouroux	M. González	8	Sovietista	48	3	1	4	Ojito	Chilena	Rosado, y g. bronce	J. Osorio
V. Jofré	Silver	9	Clac	46	4	F		Longchamps	Enchantée	Caqui, g. negra	R. Olave
Al. Zúñiga	El Milagro	10	Villapin	46	4	F		Last Reason	Teresa	Salmón, lun. negros, g. blanca	P. Olguín

SEXTA CARRERA, A LAS 11.30 A. M.— Premio PERALES.— Handicap.— Para ganadores.— Inscripción: $ 15.— Premio: $ 1,500 al 1.o— Distancia: 1,200 metros.

R. Bustos	Olvido	1	Gen. Prim	61	3	F		Buñuelo	Cesira	Frutilla, g. morado oscuro	M. Gamboa
E Hernández	L. Melo	2	Vaivén	55	5	1	2	Scarron	Chilena	Verde, listas negras	V. Fernández
A. Huerta	A. Huerta	3	Grenoble	54	4	F		Comisario	Lula	Cereza, cintura, faja y g. negra	L. Huerta
S. Rojas	A. Buzeta	4	Shoking	54	4	F		Falaris	Salina	Lacre y bl. en ruedas, g. blanca	Alf. Silva
A. Luna	Potosí	5	Pinturera	53	4	F		Pibe	Dogaresse	Esmeralda, gorra negra	L. Guzmán
A. López	T. Bhauser	6	Gordiano	52	4	F		Altanero II	Chablis II	Verde cruz solf. m. solf. an. g. ve.	L. A. Jerez
W. Fariña	Botafogo	7	Piero	52	5	1	2	Ogro	Chilena	Chocolate, m. y g. oro viejo	G. Lira
J. B. Ramírez	F. Cos	8	Tarnopol	50	5	7	8	Turín	Euskara	Cereza y amarillo listado	J. Pinto
L. A. Ramírez	R. Harris	9	Lantenac	49	3	F		Lovelace	La Tapera	Blanco, cruz cereza	M. Muñoz
D. Yáñez	Good Hope	10	El Buin	49	2	F		Buñuelo	Alhounette II	Blanca, alam. m. azules, g. blanca	P. Silva
P. Rojas	Palermo	11	Jacobino	47	3	15	16	Burlesco	Anunciadora	Amarillo, braz. y g. solferino	C. Guerra
I. López	Condal	12	Madamo	44	6	A. A.		Sea Blaze	Ain Zara	Oro y lacre list., m. lac, br, oro	R. Olave
C. Morris	Albión	13	Co. Maduro	43	5	1	2	Siberián	Chilena	Azul, faja naranja	C. Santelices

PRONOSTICOS DE ALGUNOS DIARIOS Y REVISTAS PARA LA REUNION DE LA TARDE DE HOY EN EL HIPODROMO CHILE

DIARIOS Y REVISTAS	1.a carrera	2.a carrera	3.a carrera	4.a carrera	5.a carrera	6.a carrera	7.a carrera	8.a carrera
LA NACION	Almodovar Cartilla	Turista Eudón Indino	Evohé Palisandra Honinton	Straggler Kadijah Porciúncula	Matorral Kansas Adriático	Picazón Torreón Hecatombe	Blandina Bilanz Lea	Mula Canción Weyler
LOS TIEMPOS	Almodovar Cartilla	Turista Eudón Indino	Evohé Honinton Palisandra	Porciúncula Kadijah Straggler	Adriático Kansas Matorral	Picazón Torreón Hecatombe	Bilanz Blandina Lea	Canción Mula Weyl
LA HUASCA	Almodovar Cartilla	Turista Eudón Indino	Evohé Honinton Garete	Kadijah Straggler Porciúncula	Matorral Adriático Kansas	Picazón Torreón Hecatombe	Dody Blandina Lea	Alesia Canci Weyl
LA UNION DE VALPARAISO	Almodovar Cartilla	Turista Eudón Indino	Evohé Garete Honinton	Kadijah Straggler Porciúncula	Adriático Kansas Matorral	Picazón Torreón Hecatombe	Blandina Bilanz Lea	Canci Mula Wey

CICLISTAS

POR CUENTA DE LA FABRICA Y SOLO POR QUINCE DIAS, REALIZAMOS UNA PARTIDA RECIEN LLEGADA DE GOMAS "PIRELLI" A LOS SIGUIENTES PRECIOS:

CAMARAS ..... $ 5.80 c|u.
FORROS ..... $ 14.60 c|u.
TUBULARES ..... $ 26 80 c|u.

ESTADO Núm. 144

APERTURA DE LA TEMPORADA

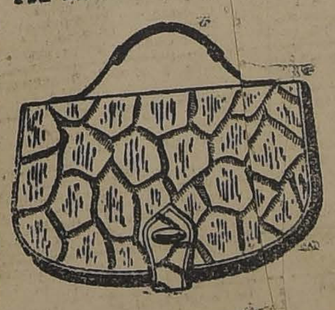

de Artículos de viaje
En conmmemoración del Año Nuevo y en agradecimiento al público en general de la franca acogida de nuestras liquidaciones venderemos durante esta semana todas las existencias al costo.

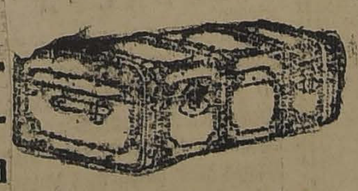

NOTA.-Liquidamos toda la existencia de Carteras de Señora a cualquier precio.

MALETERIA "EL FARO"
ESTADO 74

CAMBIO

BANCARIO .. .. $ 40.30
COMERCIAL 40.20

EQUIVALENCIAS DEL CAMBIO BANCARIO

1 DOLAR vale .. .. $ 8.13.66
1 PESETA 1.19.94
1 FRANCO 0.46.40
1 LIRA 0.36.87
1 NAC. ARGENTINO. . . 3.42.65

PREMIO DEL ORO
213.50

UN PESO PAPEL VALE
5 31|32 peniques

VALOR DE LA £ EN DOLARES BANCO ANGLO SUD-AMERICANO .. .. 4.71 7|8

LA DEBILIDAD SEXUAL

La Impotencia, la Neurastenia, se curan con

BISMOLAN

TONICO PODEROSO

SE VENDE EN TODAS LAS BOTICAS

BOLSA DE COMERCIO

MOVIMIENTO

Con un amplio mercado de papeles de subido valor como ser Patiño, Huanuni, Oploca, etc., y de bajo precio entre los que figuraron Gatico, Salvador, Chacaltaya, etc., se desarrollaron los negocios durante la única rueda oficial de ayer en la Bolsa de Comercio.

Los precios en general se mostraron firmes y de alza.

SUBIERON

Carolina de 24 3|4 a 26, Chacaltaya de 29 3|4 a 31, Disputadas de 36 a 37, Gatico de 7 3|4 a 8, Kala Uyu de 50 1|2 a 51, Las Chiles de 4 1|4 a 4 1|2 Oploca de 200 a 201, Presidenta de 3 7|8 a 4 1|4, Patiño de 328 a 334, Tocopilla de 95 1|2 a 96, Morococala de 51 a 51 1|2, Antofagasta de 79 a 79 1|2.

BAJARON

Español de 139 a 138 1|2, Nacional de 90 a 89, Huanuni de 87 a 86 1|2, Salvador de 19 1|4 a 18 1|2.

OPERACIONES DE AYER

UNICA RUEDA

34.000 Caja 8 1|2, 85.
19.000 Hipotecarios 8.1, 85 1|4.
200 Patiño, Enero 22, 333.
500 Gatico, Enero 8, 8.
2.000 Gatico, Enero 22, 8 1|4.
300 Patiño Enero 22, 334.
500 Patiño Enero 22, 332.
100 Oplocas Enero 22, 201.
50 Chacaltayas Enero 22, 30.
600 Chacaltayas Enero 8, 29 3|4.
10 Gas, 56.
300 Dichas Enero 22, 31.
100 Electricidad, 73.
200 Oplocas Enero 22, 200.
400 Huanuni Enero 22, 87.
400 Salvador Enero 22, 18 1|2.
7 Banco Español, 138.
1.000 Chacaltayas Enero 8, 29 1|2.
1.000 Gatico Enero 22, 8.
100 Chacaltayas Enero 22, 29 3|4.
125 Banco Nacional, 89.

Precios de comprador o vendedor al terminar las ruedas

TITULO	COMPRADOR Cantidad	COMPRADOR Precio	VENDEDOR Cantidad	VENDEDOR Precio
BONOS				
Caja, 8 1	10000	94½	....	....
Caja, 8 1|2	....	....	30000	85
Hipot. 8-1	10000	85¾	....	....
BANCOS				
Chile	....	....	40	206
Español	100	138½	....	....
MINERAS				
Carolina, En. 8	400	24½	....	....
Chacaltaya, En. 22	100	29¾	100	30
Disputada, En. 22	100	37½	....	....
Gatico, En. 22	1000	7⅝	1000	8
Huanuni Enero 22	....	....	300	87
Huanuni, En. 8	300	86	....	....
Kala Uyu Enero 22	200	51	....	....
Las Chiles Enero 22	....	....	100	5
Las Chiles	200	4½	....	....
Patiño Enero 22	100	331	100	332
Oploca Enero 22	....	....	200	200
Oploca Enero 8	....	....	100	198
Oruro Enero 8	200	28	....	....
Santo Cristo Enero 8	....	....	500	8¾
Salvador, En. 22	100	18	500	18½
Tocopilla, En. 22	200	96	500	96½
Presidenta	500	3¾	....	....
Morococala Enero 22	100	61½	100	52
SALITRERAS				
Antofagasta Enero 22	500	79	....	....
Loa	....	....	100	69½
GANADERAS				
Rupanco	500	20	....	....
INDUSTRIALES				
Electricidad Ind.	....	....	100	73
Malvoa	....	....	100	11
Paños Tomé Enero 22	....	....	100	260
Paños Tomé	9	260	....	....
CIERRE A LAS 5 P. M.				
Cambio	....	40.10	....	40.20
Oro	....	213.00	....	213.50
Libras por oro	....	12.70	....	12.80
Oploca, En. 22	....	201	....	....
Patiño Enero 22	....	334	....	....
Sto Cristo, En. 22	....	8½	....	....
Chacaltaya, En. 22	....	31	....	....
Presidenta, En. 8	....	4¼	....	....
Salvador, trans., En. 22	....	18½	....	....
Carolina transac. Enero 22	....	26	....	....
Kala Uyu transac. Enero 22	....	51	....	....
Disputada Enero 8	....	....	....	37
Huanuni, En. 22	....	....	....	86½
Antofagasta, En. 8	....	....	....	79½
Vacas	....	....	....	80¼

PRECIO DEL ORO DURANTE LA SEMANA

Lunes. — Primera rueda. — Vendedor 215.00, y comprador 214.50.
Segunda rueda. — Vendedor 214.00, y comprador 213.50.
Martes. — Primera rueda. — Vendedor 213.50, y comprador 213.00.
Segunda rueda. — Vendedor 214.00, y comprador 213.50.
Miércoles.— Primera rueda. — Vendedor 215.50, y comprador 215.00.
Segunda rueda. — Vendedor 214.50, y comprador 214.00.
Viernes.— Primera rueda. — Vendedor 213.20, y comprador 213.00.
Segunda rueda. — Vendedor 213.50, y comprador 213.20.
Sábado. — Unica rueda. — Vendedor 212.80, y comprador 212.50.

PRECIO DE LA £ POR ORO DURANTE LA SEMANA

Lunes.—Primera rueda.—Vendedor 12.80 y comprador 12.70.
Segunda rueda.— Vendedor 12.80, y comprador 12.70.
Martes.— Primera rueda. — Vendedor 12.80, y comprador 12.70.
Segunda rueda.— Vendedor 12.80, y comprador 12.70.
Miércoles.— Primera rueda.— Vendedor 12.80, y comprador 12.70.
Segunda rueda.— Vendedor 12.80, y comprador 12.70.
Viernes. — Primera rueda. — Vendedor 12.90, y comprador 12.80.
Segunda rueda. — Vendedor 12.90, y comprador 12.70.
Sábado. —Unica rueda.—Vendedor 12.80 y comprador 12.70.

PRECIO DE LA £ EN DOLARES DURANTE LA SEMANA

Lunes: 4.70 13|16.
Martes: 4.70 1|8.
Miércoles, 4.70 1|2.
Viernes: 4.70 3|4.
Sábado: 4.71 7|8.

PRECIO DEL ESTAÑO DURANTE LA SEMANA

Lunes: al contado 265.10.0, y a plazo 268.10.0.
Martes: al contado 267.10.0, y a plazo 271.0.0.
Miércoles: al contado 268.15.0, y a plazo 272.0.0.
El Viernes de la semana pasada cerró al contado a 261.15.0, y a plazo a 264.15.0
En consecuencia, subió al contado 7.0.0, y a plazo 7.5.0.

PRECIO DEL COBRE DURANTE LA SEMANA

Lunes: al contado 66.10.0, y a plazo 67.10.0.
Martes: al contado 66.17.6, y a plazo 67.17.6.
Miércoles: al contado 66.12.6, y a plazo 67.15.0.
El Viernes de la semana pasada cerró al contado a 65.15.0, y a plazo a 66.17.6.
En consecuencia, subió al contado 0.17.6, y a plazo 0.17.6.

PRECIO DE LA PLATA DURANTE LA SEMANA

Lunes: 32 5|16.
Martes: 32 1|4.
Miércoles: 32 3|16.
Jueves: ...
Viernes ...
El Viernes anterior cerró a 32 7|16.
En consecuencia, bajó 4|16.

GRAN REMEDIO UNIVERSAL NITRO — OZONA

Lowe-Weissflog, el único comprobado por medio de la radiografía que cura tuberculosis (tisis). Pruebas a la vista. Afamado desde 1881. Cura radicalmente hígado, riñones, estómago, pulmonía, bronquitis, asma, hipertrofia, diabetes, albuminuria, reumatismo hidropesía, obesidad, raquitismo epilepsia, apoplegía, anemia, catarro intestinal, disentería, apendicitis, peritonitis, almorranas, fístulas furunculosas, enfermedades piel sangre, enfermedades secretas. Prodigioso en aneurisma, en enfermedades corazón, cerebro, vista, espina dorsal, etc. Viruela, peste negra, hemorrágica, peste bubónica, tifus, pestes y fiebres en general, son vencidas a pocas horas con repetidos lavados intestinales y tomas. Igual tratamiento para demás enfermedades. Consúltelo todo enfermo, sea cual fuere el mal encontrará el medio des. Catecismo Nitro-Ozona, conseguro de sanar radicalmente. Pídase a Suc. Luis Lowe, Claras 149. Teléfono 1830. Casilla 832. Daube y Cía., y principales Boticas. n|o

Un nuevo y mejor neumático para ómnibus y camiones

Royal Cord

B TRUCK S

El empleo de Neumáticos Royal Cord Truck-Bus significa una economía que no tiene precedente para personas acostumbradas al desgaste que implica todo vehículo pesado.

La fabricación de un neumático para ómnibus y camiones que resultara satisfactorio, no era posible antes del descubrimiento del "Web Cord" y "Sprayed Rubber" (Caucho Pulverizado) por los manufactureros de Royal Cords.

Son esos los dos adelantos más importantes en la fabricación de neumáticos, desde el advenimiento de los neumáticos acordonados.

El neumático Royal Cord Truck-Bus tiene la misma famosa huella de la Royal Cord, aunque ligeramente alterada para adaptarla a labores más rudas.

Esta huella ha sido el arquetipo de tracción segura desde que apareció por la primera vez.

El nuevo Neumático Royal Cord Truck-Bus posee cualidades de elasticidad y seguridad que, hace apenas un poco más de un año, eran consideradas como imposibles de alcanzar.

Hecho de todos los tamaños que se ajustan a los diversos tipos de camiones.

Los Neumáticos Royal Cord Truck-Bus Son Buenos Neumáticos

United States Rubber Export Co., Ltd.

CATEDRAL 1213 —:— SANTIAGO —:— CASILLA 2467

OPERACIONES EN VALPARAISO

UNICA RUEDA

200 Gatico Enero 22, 8 1|4.
200 Kala Uyu Enero 22, 51 1|2.
500 Disputadas Enero 22, 37 1|2.
10 Oploca Enero 22, 201.
100 Patiño Enero 22, 334 1|2.
400 " " " 335.
600 " " " 333.
200 " " " 333.
400 Colquiri Enero 22, 11.
140 Patiño Enero 8, 335.
100 Patiño Enero 22 332 1|2.
100 Gatico Enero 8, 8.
200 Disputadas Enero 22, 37 5|4.
200 Disputadas Enero 8, 37 1|2.
500 Gatico Enero 22, 8 1|8.
10.000 Gatico Dic. 30, 40.
10.000 Gatico Enero 13, 40.18.

ORO

Vendedor 212.80
Comprador 212.50

CAMBIO

Vendedor 40.20
Comprador 40

LIBRAS POR ORO

Comprador 40.40
Comprador 12.70

LA SEMANA BURSATIL

FLUCTUACIONES DE PRECIOS DURANTE LA SEMANA

SUBIERON

Varios
Sporting Club, de 9.800 a 9,950.
Petrolíferas
Rafaelitas, de 0.50 a 1.
Salitreras
Castilla, de 27 a 29 1|2.
Industriales
Catres, de 35 a 40; C. Melón, de 37 3|8 a 38 1|2; Malvoa, de 10 1|4 a 10 1|2; Volcán, de 35 a 37.
Bancos
Hipot. Chile, de 576 a 580.
Bonos
Hipot. Chile, 7-1 de 80 a 85.
Mineras
Araca, de 300 a 305; Hallada, de 2 1|2 a 3; Carolina, de 22 1|2 a 26; Chacaltaya, de 23 1|2 a 31; Cerro Grande, de 9 1|2 a 11 1|2; Dichas, de 29 1|2 a 30 1|2; Disputadas, de 32 a 37; Gatico, de 7 a 8; Huanuni, de 84 a 86 1|2; Kala-Uyu, de 46 a 51; Minera, de 31 3|4 a 32; Oploca, de 191 a 201; Patiño, de 305 a 334; Potosí, de 3 a 3 1|4; Salvador, de 17 1|4 a 18 1|2; Cristo, de 7 3|8 a 8 1|2; Tocopilla, de 87 a 96; Vacas, de 3 a 3 1|2.

BAJARON

Seguros
Germania, de 56 a 50.
Varias
Club Hípico, de 9,900 a 9,700; Club Viña, de 500 a 435.
Ganaderas
Aysen, de 60 1|2 a 57 1|2; Vallenar, de 45 a 42; Fuego, de 209 1|2 a 208.
Salitreras
Loa, de 70 a 69; Perfetti, de 16 a 15.
Industriales
Gas Santiago, de 56 1|2 a 56; Paños Tomé, de 290 a 260; Viña, de 28 a 27 7|8.
Bancos
Chile, de 207 a 206; Español, de 140 a 138 1|2; Nacional, de 90 1|2 a 89.
Bonos
Caja, 7-1, de 84 1|2 a 83; Caja, 8 1|2, de 85 7|8 a 85; Hipot. Chile, 8-1, de 85 3|4 a 85 1|4; Hipot. Nacional, de 95 1|2 a 84.
Mineras
Chañarcillo, de 0.90 a 0.70; Colquiri, de 11 1|2 a 11; Los Chilos, de 6 a 4 1|2; Elqui, de 10 1|4 a 10; Oruro, de 29 1|2 a 28 1|4; Presidenta, de 5 a 4 1|4; Máfil, de 43 1|4 a 41 1|2.

TERMAS DE PANIMAVIDA

(LINARES)

Las mejores Aguas de Chile

TEMPORADA DE PRIMAVERA

La más apropiada para sanos y enfermos. Clima suave. Campos magníficos, la sequía no asoló esta Zona.
Tren diario incluso los Domingos. Los días Viernes hay combinación con el expreso de Santiago.

DATOS Y PROSPECTOS:

Santiago: Vicuña Mackenna 45 N.o 20.
Valparaíso: Brasil 465.
Panimávida: Virgilio Lazzari.
Dirección telegráfica: Lazzari, Panimávida, por telégrafo Comercial.

CLUB DE LA UNION

NUEVOS SOCIOS

...sta fecha y sólo hasta el 31 del presente, queda ... Secretaría del Club la inscripción para adquirir ... socios de la nueva emisión que quedan disponibles.

EL DIRECTORIO.

...iago, Diciembre 3 de 1924.

INFORMACIONES DE SOCIEDADES ANONIMAS

DIVIDENDOS, CITACIONES, CIERRE DE REGISTROS

CHARAHUILLA COMUNIDAD. — Cita a reunión para el 2 de Enero, en "El Mercurio"; objeto imponerse de la marcha del negocio.

ARAUCANA Co. CARBONIFERA La.—Cita a junta general extraordinaria para el 30 de Diciembre en Blanco 1019. Valparaíso. Tratar y resolver modificación artículo 4.o estatutos.

FERROCARRIL ELECTRICO DE SANTIAGO A SAN BERNARDO.— Cita a junta general ordinaria y extraordinaria para el 29 de Diciembre, en Gálvez 81. Memoria y Balance del semestre terminado en 31 de Agosto y reforma de Estatuto.

SANTA RITA DE CHAÑARCILLO Co. MINERA.—Cita a junta general extraordinaria para el 29 de Diciembre en Cámara Nacional de Comercio de Valparaíso, Blanco 795. Cierra su registro del 19 al 29 de Diciembre.

ALIANZA DE TALTAL Co. SALITRERA.—Cita a junta general extraordinaria para el 5 de Enero, en Prat 26, Valparaíso. Cierra su registro desde el 22 de Diciembre al 5 de Enero.

GENERAL DE CONSTRUCCIONES Co.—Cita a junta general extraordinaria para le 20 de Enero, en Bandera 575. Reforma de estatutos.

ANTOFAGASTA Co. DE SALITRES de.—Anuncia su dividendo N.o 155 de $ 1.75, para el 9 de Enero, por intermedio del Banco de Chile. Cierra su registro del 23 de Diciembre al 9 de Enero.

PAPEL Y CARTON FABRICAS Nac. de.—Cita a junta general extraordinaria para el 30 de Enero, en Prat 178, Valparaíso.

ELECTRICIDAD IND. Co. Gn. DE—Anuncia su dividendo ordinario N.o 60, de $ 10 el 10 de Enero. Las acciones de la emisión del 15 de Octubre tendrán un dividendo de $ 1.67 por acción. Cierra su registro del 29 de Diciembre al 10 de Enero.

BAÑOS EL PARQUE Soc. DE.— Cita por 2.a vez a junta general extraordinaria para el 29 de Diciembre en calle Freire, Valparaíso. Cierra su registro del 21 al 29 de Diciembre.

ARACA SOC. EMPRESA DE ESTAÑO DE—Dividendo N.o 11 de sh. 3, por el Banco Edwards. Nuevas 4 1|2 impuesto a la renta (0.2.10.38) $ 5.96. Cerrado el registro 26 de Dic. al 5 de Enero.

SUD AMERICANA DE VAPORES Co.—Desde el 31 de Diciembre se pagará en las oficinas Wessel Duval y Co., en letras a 90 días el 7 o|o de interés anual que han ganado hasta esta fecha las acciones preferidas serie B.

MAQUIS Co. MINERA LOS—Junta general extraordinaria el 3 de Enero, en Bandera 84.

HUACHO Co. CARBONIFERA.— Junta general extraordinaria el 31 de Diciembre, en Bandera 154, of. 1.

Te Kandegama da premios.

QUADRONAL

Tabletas alemanas eficacísimas contra los dolores de cabeza, garganta, muelas, gripe, etc., en venta en todas las boticas.

GUIA OFICIAL DE CORREDORES DE LA BOLSA DE COMERCIO

Compra - Venta de Acciones, Oro, Bonos; Préstamos Hipotecarios.

BALBONTIN Y HELFMAN
Edificio Ariztía, 4.o piso

BARROS GONZALO
Bandera N.o 149

BEZANILLA VICTOR
Huérfanos N.o 1169

BORDALI y Cía.
Moneda N.o 1115.

BORIES Y BAUL
Calle La Bolsa N.o 52.

DIAZ Y LLONA
Huérfanos N.o 1165

CAZTELU FAUSTINO
Calle New York N.o 68.

JARAS D. V., ISMAEL
Calle Club de La Unión No 106

MONTT FRANCISCO
Bolsa de Comercio, Oficina N.o 23

RIO, FERNANDO DEL
Calle Club de La Unión N.o 1085

SUBERCASEAUX FRANCISCO
Bandera N.o 73

SUTIL PRIETO DIEGO
Bandera N.o 69

URETA RAIMUNDO
Bandera N.o 185

VALDES RICARDO
Calle La Bolsa, N.o 84

VILLAMIL FLORENCIO
Calle La Bolsa N.o 82. Tel. 2664.

WILSON E HIJO PEDRO
Calle Club de La Unión N.o 107.

ZUÑIGA D., ARMANDO
Bandera N.o 60

H. J. ... y Cía.
Santiago: Calle La Bolsa 71. Casilla ...
Valparaíso: Edificio Banco Anglo Sud Americano, Casilla 2394
Sur Americano. Casilla 825.

REVISTA COMERCIAL EN PRODUCTOS DE EXPORTACION DE VALPARAISO

(Especial para "La Nación" de Santiago)

La Revista Comercial de Productos de Exportación que damos a continuación el día de hoy será la última del año 1924 en curso, donde haremos una pequeña reseña de las alternativas de los diferentes productos durante este período.

En general la exportación se ha interesado en todo momento por nuestros productos pagando premios muy generosos, haciéndose insuficientes las cosechas en Chile para atender todos los pedidos de los mercados extranjeros. Son muchas las órdenes que deben de ser desechadas por falta de existencia, lo cual se ha sentido con preferencia en los últimos meses del presente año.

Es realmente muy sensible, que teniendo Chile una extensión de terreno ta inmensa, y teniendo espléndidos mercados consumidores de todos los productos que se cosechan, las siembras no correspondan a esta situación por causas tan conocidas de todos, como ser: las grandes extensiones de terrenos que no se cultivan la falta de brazos, etc., etc.

Con respecto a las cotizaciones, casi la generalidad de las cotizaciones son superiores a las que tuvieron los distintos productos en esta misma fecha del año pasado y en varios renglones esta circunstancia se debe al haberse encontrado mercados extranjeros consumidores de productos que antes solamente tenían consumo local.

No podemos además dejar de observar que otra de las causas del alza de muchos cereales se debe a una sequía general observada casi en todos los países productores, trayendo como es lógico suponer el alza obligada en los precios. Ejemplo tenemos en el trigo, y en todos los forrajes en general.

Haciendo referencias a la semana última, ésta ha estado sumamente abatida. Por lo general las firmas en vísperas de balances, tratan de hacer lo menos negocios posible, con lo cual el mercado ha estado muy calmado, lo cual se estima continuará igual durante la semana siguiente.

Las cotizaciones sin embargo se mantienen firmes en vista de las pocas existencias de productos y de las expectativas de la nueva cosecha que desgraciadamente no son muy halagadoras. De todas partes del país se reciben noticias de la falta de agua, lo cual tendrá forzosamente que producir su efecto en las cotizaciones para la cosecha.

PRECIOS POR LOS CIEN KILOS CON SACO EN PUERTOS DE EMBARQUES

ALGARROBILLA—Este producto que se cosecha esencialmente en la provincia de Atacama, tuvo en el año último una cosecha malísima, de modo que lo poco que se cosechó en relación a los años anteriores, todo fué exportado al extranjero, subiendo sus cotizaciones más del doble, pues a fines del año pasado esta semilla se cotizaba alrededor de $ 37 los 100 kilos con saco, puesto a bordo puertos de embarques, mientras tanto que su cotización hoy en día fluctúa nominalmente, dada la carencia de existencia, a $ 120 a bordo.

El alza ha sido como se puede apreciar más del doble, esta cotización posiblemente se mantenga, con ligeras modificaciones, para el año que viene, pues dada la sequía en la provincia indicada, la cosecha se podrá considerar reducidísima.

ARVEJAS VERDES.—Este producto ha mantenido durante todo el año un precio sostenido, fluctuando éste alrededor de $ 65 los 100 kilos en puertos de embarques, cotización que no tiene gran diferencias con las que tenía este artículo el año pasado en esta misma fecha. La cosecha este año fué regular únicamente, y dada las noticias que se están recibiendo de las zonas de producción, no será tampoco muy abundante este año. Nuevamente debemos de culpar esta circunstancia a la falta de lluvias según informaciones de los productores, pues las siembras han sido buenas por los altos precios.

La cotización actual, que es la que pretenden los tenedores de este producto, es de $ 70 los 100 kilos con saco puesto a bordo puertos de embarques, a bordo de los vapores que hacen la carrera al extranjero.

ARVEJAS BLANCAS.—Este producto ha estado con muy poca demanda del extranjero, y los precios han bajado en el año de $ 55 hasta $ 45 los 100 kilos con saco, puesto a bordo puertos de embarques, cotización que tiene actualmente esta clase de arvejas con vendedores y sin interesados. La diferencia como se puede apreciar, con relación a las verdes, es bastante grande.

AFRECHO Y AFRECHILLO. —Estos dos artículos también han tenido durante el presente año un alza apreciable en sus precios, pudiendo considerarse que han subido el doble por la mayor demanda habida del extranjero y con preferencia de los mercados alemanes. Actualmente las cotizaciones fluctúan alrededor de $ 24 los 100 kilos con saco en puertos de embarques, en el afrecho en lo que se refiere, mientras tanto que en esta misma fecha el año pasado sus cotizaciones fluctuaban alrededor de $ 13, únicamente.

AVENA.—Este forraje también ha tenido una fuerte alza hasta cotizarse el día de hoy a $ 32 los 100 kilos con saco, puesto a bordo puertos de embarques por clase forrajera rubia revuelta. Para que pueda apreciarse el alza de este forraje, basta indicar la cotización del año pasado que en esta misma fecha fluctuaba alrededor de 20 pesos los 100 kilos con saco a bordo. Como se vé, el alza ha sido de más o menos $ 12 por cada quintal métrico.

En cuanto a los embarques, estos no decayeron en ningún momento, y las cosechas se hicieron insuficientes, quedando actualmente muy pocas existencias disponibles. Muy pronto tendremos la nueva cosecha, la cual está muy solicitada, efectuando desde luego transacciones en las zonas de producción.

AJOS.—Aquí tenemos otro producto por el cual la exportación se ha interesado muchísimo el presente año, y cuyas cotizaciones han subido apreciablemente, con preferencia en estas últimas semanas por a/s nueva cosecha. Los ajos de primera, que son los que tienen un peso mínimo de 3 1|2 la trenza de 100 cabezas, los tenedores las cotizaron alrededor $ 24 el mil, los de segunda clase, que pesan más o menos 2 1|2 kilos la trenza se cotiza alrededor de $ 18 el mil, precios éstos que en relación a los años anteriores son sumamente subidos, por lo cual los productores de este artículo podrán estar de pláceme esta temporada.

CEBADA.—Este forraje tuvo gran demanda del exterior, como igualmente de la zona salitrera, en donde, con motivo de la reanudación de casi la totalidad de las oficinas salitreras, el consumo ha sido grande. Estas dobles circunstancias han hecho subir los precios desde $ 30 que se cotizaba este forraje el año pasado, hasta $ 50 en puertos de embarque, cotización que tiene hoy en día, y que se estima se sostendrá como una consecuencia de la sequía habida en Chile el presente año que se ha demostrado con caracteres excepcionalmente fuerte.

CERA.—Este producto esencialmente de exportación ha tenido gran demanda del extranjero, en donde se ha colocado toda las existencias disponibles y a precios bastante generosos, subiendo en el presente año su cotización de más o menos $ 400 los 100 kilos netos hasta hasta arriba de $ 500.

El precio como se puede suponer es por demás generoso.

DESCAROZADOS.—Este ha sido una de las frutas que ha obtenido tal vez los precios más generosos, pues sus cotizaciones han fluctuado en el presente año alrededor de $ 300 a 360 los 100 kilos, según calidades. Esta fruta se cosecha esencialmente en la provincia de Atacama, en donde se le ha dado un gran desarrollo, como es de suponer por las cotizaciones tan

SACOS VACIOS

Trigueros, Cebaderos y Paperos nuevos, tipo 80 kgs. Trigueros, Cebaderos y Paperos de un solo uso, tipo 80 y 100 kgs. Trigueros de segunda. Aveneros, Afrecheros, Carboneros especiales con retobos Leñeros, Saleros, Caleros, Cementeros, etc, vende constantemente por pequeñas y grandes partidas.

JOSE MUGGLI

EXPOSICION 250 — TELEFONO 241. ESTACION
CASILLA 345 — SANTIAGO

TALAJE OFREZCO PARA 800 VACUNOS

en fundo pastoso de los alrededores de Valdivia. Prefiero recibirlos para engorda, a partir utilidades, grantizando capital inicial.

Acepto también 1,500 ovejas en las mismas condiciones, para crianza. Dirigirse:

R. B. — Diario "El Correo de Valdivia" — VALDIVIA

31—D

MADRES! Los Niños débiles deben tomar

RECALCINE

El más poderoso de los Tónicos -::- Se vende en todas las Boticas

Recomendado por Profesores y Médicos Eminentes -:- Exclusividad de NICOLAS WEINSTEIN R.

generosas que paga el comercio por ellas.

Los mercados de Buenos Aires y Montevideo son los que consumen con preferencia estos productos, y a donde van todas las existencias.

FREJOLES.—Muy reducida ha sido la cosecha de frejoles este año en relación a los anteriores, y agregada esta circunstancia a la gran demanda que han tenido del extranjero, hicieron subir los precios por los blancos a límites extraordinarios, pues casi todos los frejoles blancos de exportación alcanzaron a tener precios superiores a 100 pesos los 100 kilos con saco.

Esta cotización, como se puede apreciar ha sido única, mandándose sin embargo todas las existencias disponibles en Chile al extranjero, hasta no quedar en Chile existencias y lotes regulares que puedan actualmente ofrecerse en venta.

Con respecto a los frejoles de color, éstos han bajado en los precios con relación a los que obtuvieron en años pasados, cotizándose actualmente los bayos a 60 pesos vendedores en Barón y los burritos a $ 65,00 transacciones, entendiéndose esta última cotización por burritos claros, no oscuros.

Debemos anotar igualmente en la presente que los frejoles tipo araucanos, se han revelado como frejoles de exportación, con lo cual ya tienen dos mercados, uno de consumo local y otro de exportación. Estas circunstancias han hecho que sus cotizaciones se mantuvieran sostenidas, fluctuando alrededor de $ 50 los 100 kilos con saco en puertos de embarque.

GARBANZOS.—La cosecha de garbanzos este año también fué reducida y han tenido muchas variaciones en sus precios. En el comienzo de la cosecha se cotizaron hasta $ 60, en procedencia, para bajar después de $ 50 y tener por último una reacción que los colocó al precio de $ 70 los 100 kilos con saco en puertos de embarques, por clases regulares.

GUINDAS.—Las guindas en el presente año no han reaccionado en sus precios, se han mantenido muy abatidas hasta llegar a cotizarse a menos de $ 1 el kilo. Actualmente la cotización fluctúa alrededor de $ 1.50 el kilo en Valparaíso. Debemos considerar nominal esta cotización.

HARINAS.—El alza del trigo en el presente año ha traído como consecuencia el alza de las harinas, las cuales han subido desde $ 22, que se cotizaba el quintal en esta misma fecha del año pasado, hasta $ 24.

Las harinas de Chile siempre han continuado teniendo un espléndido mercado en Bolivia, a donde van vía Arica y Antofagasta apreciables cantidades semanalmente.

Con respecto a su tendencia, los molinos mantienen para el próximo año muy firmes sus cotizaciones, pidiendo precios muchas veces superiores a 35 pesos por quintal en playa de Valparaíso.

HUESILLOS.—Estas frutas secas han mantenido muy altas sus cotizaciones, subiendo sus precios los blancos desde el comienzo de la cosecha, que fué alrededor de $ 65 los 100 kilos hasta $ 120 y en cuanto a los colorados hasta 90 pesos y 100, según calidades. Los huesillos de mayor aceptación, como son de suponer, han sido los que se cosechan en la zona de Coquimbo, Elqui, Vallenar por su mejor sabor y presentación.

HIGOS.—Aquí tenemos otra fruta seca que ha tenido una gran demanda del extranjero este año, haciendo que sus cotizaciones subieran el doble desde el comienzo de la cosecha, pues sus primeros precios fueron de 35 pesos los 100 kilos con saco en puertos de embarques y las últimas transacciones se efectuaron a 60 pesos en Valparaíso por las últimas existencias. Para consumo local los precios después subieron algo más en vista de las poquísimas existencias, pero no podemos considerar más que la cotización de las transacciones últimas efectuadas con la exportación.

LENTEJAS.—Este ha sido el producto que ha llevado una tendencia absolutamente distinta a las generalidades de los demás productos, pues su cotizaciones han bajado enormemente. Basta dar los siguientes detalles: En el comienzo de la cosecha pasada, las lentejas salieron al mercado con un precio de $ 130 los 100 kilos con saco, y este año las cotizaciones no fueron superiores a $ 100 en procedencias, con saco, bajar en estas últimas semanas en una forma rápida hasta cotizarse según noticias últimas recibidas, alrededor de $ 80 los 100 kilos en procedencias. Existe como se puede apreciar una diferencia enorme.

En cuanto a su tendencia, sensiblemente por el momento no se nota ninguna reacción en los precios, manteniéndose el mercado exportador a la expectativa, aguardando recibir órdenes de compras del extranjero para efectuar adquisiciones en Chile.

En cuanto a la cosecha, a pesar de las pérdidas que ha tenido, como en general todos los productos, se puede estimar si se quiere normal, pues la siembra este año, fué extraordinaria en vista de los buenos precios, de modo que la pérdida se ha compensado más o menos con la mayor siembra.

LANAS.—Las lanas han tenido este año una demanda extraordinaria, subiendo los precios enormemente, desde $ 430 los 100 kilos hasta 580 pesos. Los compradores locales, es decir las fábricas de tejidos se han revelado este año como fuertes competidores de la exportación, competencia que ha llevado los precios a los límites que ya se conocen.

MIEL DE ABEJAS.—Todo lo que se cosechó este año fué exportado, de modo que no quedan existencias disponibles desde hace algunos meses. Las cotizaciones se mantuvieron durante todo el año firmes hasta cotizarse $ 150 los 100 kilos, precio bastante superior al obtenido en el año anterior, que llegó solamente hasta 110 pesos, más o menos.

Por el momento la demanda de la exportación continúa por la nueva cosecha, la cual podremos pronto disponer de ella.

MAIZ AMARILLO Y COLORADO.—Los precios por los maíces subieron extraordinariamente durante el presente año hasta llegar a cotizarse a límites que no se conocían. Basta apreciar que los precios por el maíz en esta misma fecha del año pasado no eran superiores a $ 28 los 100 kilos con saco en puertos de embarques, mientras tanto que los tenedores actuales de estos productos están pidiendo en Valparaíso alrededor de $ 60 los 100 kilos con saco hoy en día. La diferencia de precio es el doble como se puede apreciar. Las causas son distintas, entre las cuales podremos indicar la gran demanda de este producto del Perú y Bolivia, donde fueron a comienzos de la cosecha grandes partidas. Las existencias actuales se encuentran en pocas manos y por estas circunstancias los precios se mantienen firmes.

Los maíces que se ofrecen en Talcahuano tienen precios muy inferiores por su calidad, lo que no está a la altura del maíz del centro, y en cuanto al maíz de la zona de Illapel, Coquimbo, se cotiza también un poco menos puesto a bordo puertos de embarques. Es en Valparaíso en donde se observa escasez de este artículo.

NUECES.—Toda la cosecha de nueces fué colocada a muy buenos precios este año. La cosecha fué malísima, sensiblemente en vista que por lo general los nogales han sido atacados por polillas. Las cotizaciones alcanzaron a subir a 250 pesos los 100 kilos máximo 15 o|o de malas. El año pasado no había alcanzado en sus precios una cotización mayor de $ 160.

PASAS.—Este producto no ha tenido este año gran demanda del extranjero, sin embargo las cotizaciones han subido bastante en relación a las del año pasado en vista que grandes cosechas de uvas de Elqui y Huasco se han aprovechado para destilarlas en vez de hacer pasas con ellas, de modo que la cosecha por esta circunstancia disminuyó casi en un 50 o|o. Las cotizaciones han subido desde $ 33 el bulto de 60 libras neto, hasta $ 52 a bordo en Coquimbo.

Con respecto a las pasas de Huasco, la cosecha también fué muy inferior, y sus precios subieron de $ 80 el bulto de 100 libras neto, hasta cotizarse arriba de $ 100 el día de hoy. Los tenedores son los que fijan los precios en vista de la poca existencia.

PASTO.—La sequía sufrida en las zonas productoras ha sido tan grande que la cosecha se ha presentado en muy malas condiciones, y los precios, en consecuencia, han debido lógicamente subir. El alza apreciable, pues actualmente las cotizaciones a bordo en puertos de embarques es de más o menos $ 30 los 100 kilos, mientras tanto que el año pasado ésta fluctuaba alrededor de $ 17 por el segundo corte. Queda el mercado sostenido y firme. La gran demanda de este forraje como siempre ha sido del Norte, de la zona salitrera.

PAPAS.—El precio por las papas se puede estimar que ha subido mucho durante el año, pues si las cotizaciones en verdad son más o menos las mismas a las del año anterior, sin embargo la nueva ley que fija el de los sacos hace que los precios correspondan por el saco de 80 kilos, más o menos, mientras tanto que antes los precios correspondían a sacos retobados de más o menos 95 kilos cada uno.

Actualmente las papas se cotizan en Barón por partidas alrededor de $ 16 saco.

QUILLAY.—Los precios por el quillay no han variado sensiblemente, sus cotizaciones quedan sostenidas alrededor de $ 57 los 100 kilos enfardado, en puertos de embarques por la nueva cosecha. La demanda del extranjero es muy reducida. La nueva cosecha que está entrando poco a poco se coloca a estos precios.

SEMILLA DE TREBOL.—Esta semilla ha tenido durante el año una gran demanda del extranjero y los precios han sufrido apreciablemente, desde 200 pesos que se cotizaba al comienzo de la cosecha hasta $ 350, más o menos por los 100 kilos con saco en puertos de embarques por clase purificada. Las existencias que quedan son reducidas, pues se estima que la mayor parte ya ha sido embarcada al extranjero.

SEMILLA DE CAÑAMO.—La reducida cosecha de este año ha hecho que los precios se mantengan muy firmes, cotizándose hoy en día con transacciones a $ 36 los 100 kilos con saco en Barón. El mayor precio obtenido este año ha sido apreciable, pues el año pasado los precios fluctuaron casi en todo momento alrededor de $ 55 para subir a firme del año a $ 62.

Este año con la falta de agua no sería extraño que mantuviera muy sostenidos los precios.

SEMILLA DE CURAGUILLA.—Esta semilla que antes solamente tenía consumo local, tiene demanda de vez en cuando del extranjero, a donde han ido algunas partidas de regular importancia. Por estas circunstancias los precios que el año pasado eran de más o menos $ 18 los 100 kilos, han subido a $ 25 en Barón por buena clase corriente. Este precio se entiende con saco.

SEMILLA DE ALFALFA DE HUASCO.—El precio de la semilla de alfalfa de Huasco se ha mantenido sostenido este año, cotizándose a $ 220 los 100 kilos con saco. No sería extraño que este año con la falta de agua en el Norte, la cosecha sea inferior, y los precios en consecuencia tengan un alza.

TRIGO BLANCO.—Este producto ha sido este año el de mayor actividad por la fuerte demanda que ha tenido del extranjero, colocándose casi toda la cosecha última y los saldos de la cosecha pasada. Los precios que se mantuvieron tan abatidos el año pasado alrededor de $ 300,000, han sido hasta cotizarse hoy en día en puertos de embarques alrededor de $ 49 los 100 kilos con saco para la exportación. Los embarques en todo momento fueron de importancia y la demanda no cesó un instante. En cuanto a la tendencia del próximo año, por el momento se muestra muy firme, de modo que los productores podrán estar de plácemes este año.

TRIGO CANDEAL.—Este trigo también ha tenido una fuerte alza, el presente año subiendo sus cotizaciones desde $ 32 los 100 kilos con saco en Barón hasta $ 55, que es la cotización actual de este producto en Valparaíso por cosecha última.

Pronto podremos disponer de la nueva cosecha, y cuyos precios estimo que se mantendrán sostenidos, porque la cosecha sufrirá las consecuencias de la falta de aguas.

TRIGO MOTE.—Los precios también han subido fuertemente hasta cotizarse hoy en día a $ 72 los 100 kilos con transacciones puesto en Barón.

Valparaíso, Diciembre 27 de 1924.

AGUSTIN GAZITUA—JORGE GAZITUA
Corredores en Productos de Exportación.—Casilla N.o 391.—Blanco N.o 944, Valparaíso

MEDOL ELIXIR DENTIFRICO
PODEROSO CURATIVO BUCAL

CAUSAS EN TABLA DE LA CORTE SUPREMA

SEMANA DEL 29 DE DICIEMBRE DE 1924 AL 3 DE ENERO DE 1925

Lunes 29.—Relator, señor Novoa

De 1 a 5 P. M.: Asuntos de Pleno, lectura de sentencias y acuerdo de las siguientes causas:

1 Gildemeister y Cía. con Ferrocarril Salitrero (tres expedientes).
2 Cía. La Hormiga con Capitán vapor Lima.
3 Ferron con Sociedad Grob.
4 Rueda con Wuth.
5 Contra Elías Ruiz.
6 Cía. Salitres Antofagasta con Fisco.

Martes 30.—Relator, señor Fontecilla

De 8 1|2 A. M. a 12 1|2 P. M.: Asuntos de Pleno, lectura de sentencias y acuerdo de las siguientes causas:

1 Gildemeister y Cía. con Ferrocarril Salitrero (tres expedientes).
2 Cía. La Hormiga con Capitán vapor Lima.
3 Ferrón con Sociedad Grob.
4 Rueda con Wuth.
5 Contra Elías Ruiz.
6 Cía. Salitres Antofagasta con Fisco.

Miércoles 31.—Relator, señor Fontecilla

De 8 1|2 a 9 1|2 A. M.: Asuntos de Pleno, lectura de sentencias y vista de las siguientes causas:

1 Recurso queja La Unión Comercial de Valparaíso 7982.. .. .. A
2 Apelación Juez Antofagasta don Carlos R. González 7947.... .. .. A

De 9 1|2 a 12 1|2 P. M.:

1 Contra Isidoro y Manuel Hormaechea, Juan Ramos y Clara Rebolledo (es parte la Cía. de Seguros La Valdivia) 2088.. C
2113.. C
2 Contra Rosendo Zapata Venegas
3 Ana Vargas de Infante con Banco Garantizador y Fisco 4231. . . C
4 Cía. Cervecerías Unidas con Ferrocarriles del Estado 7451.. C
5 Municipalidad de Santiago con Hipódromo Chile 7787.. C
6 Quiebra Juan Milos (recurrente Avila y Adriasola, Manuel A. Páez, Dacosta y Rampíre, Besa y Cía., Luis Stuardo Tasso y J. M. Rivas) 6529.. C
7 Agustín Mardones con Carlos Pérez 7698.. C
8 Federico Madrid Leon con Empresa Ferrocarriles de Estado 7752 C
9 José Santos, Alejandro, Aníbal y Lastenia Silva, Juan Guillermo Ugarte y Elías Silva Vera, Roberto Concha por su esposa Clara Berta Silva, Alfredo Wolintsky por su esposa Elvira Elisa Silva 7719. . C
10 Francisco Knust con Aguerre Dusabat y Cía. 6986.. C
11 Emilio y Alberto Avaría con Eduardo Letelier 7824.. C
12 Sucesión María C. Díaz con Santiago Severin 7824.. C
13 Curador María Cristina Díaz de C. con Sucesión Guillermo Lyon 7825. C
14 Zerega y Cía. con Ricardo Castagnino 7240.. C
15 Goerges Dubois con Junta de Beneficencia de Valparaíso 7435. . . C
16 Trinidad Arriagada de Cl. con Lúcas Segura y Banco de Chile 7160.. C
17 Carlos Prochelle con Lúcas Barrientos y José del Carmen Pichun 6967.. C
18 Enriqueta García de Pederson con Cristián Pederson 7761. C
10 Rafael Frías con Cía. Transportes Unidos 7206.. C

Sábado 3 de Enero.—Relator, señor Rodríguez

De 8 1|2 a 9 1|2 A. M.: asuntos de Pleno, y lectura de sentencias:

De 9 1|2 a 12 1|2 P. M.: Vista de las siguientes causas:

1 Contra Aníbal Maturana Calvo, Aníbal 2.o y Julio Maturana Lazo 2033 (cont. Relator, señor Fontecilla.. C
2 Contra Arístides Pino 2137.. C
4 Contra Oscar Ricardo Mena Céspedes 2129.. C
5 Contra Antonio Muñoz, Ajileo Garrido, Luis Alberto Barraza, Manuel Rojas, Luis Lepe y Juan Chamorro 2082.. C
6 Contra Armando y Federico Rueda Benavides 2108.. C
7 Contra Emilio Aguilera Ravanal, Abraham Paredes y Próspero Saravia 2135.. C
8 Contra Romilio Quiroga y Manuel Lizama 2153 C
9 Contra Víctor Canales y Manuel F. de la Peña (querellante Guillermo Besson) 2154.. C
10 Enrique Burgalat contra Gustavo García de la H. 2139.. C

Conforme.—Santiago, 27 de Diciembre de 1924.

PRIMERA SALA

Viernes 2 de Enero de 1925.—Relator, señor Rodríguez

De 8 1|2 a 12 1|2 P. M.:

1 Recurso hecho Juan B. Castro Díaz 7969.. .. .. A
2 José Rodríguez con Teodora Vossenberg v. de Heyer 7974.. .. .. A
3 Cía. Carbonífera y de Fundición Schwager con Cía. Carbonífera de Puchoco y Coronel 7934.. .. .. .. A
4 Dussaillant y Cía. con Brain Hnos. y Cía. 7883.. C
5 Rafael Rivera Alfredo Fleischman con Samuel Ruiz 7997.. .. .. .. A
6 Arsenio Larraín contra Josefina, Rosa y Berta Pellegrini 2156. . . C
7 Banco Germánico de la América del Sur con Alfonso Lizarralde 7048.. C
8 Francisco Caldera y otros con Fisco 8019.. C

Conforme.—Santiago, 27 de Diciembre de 1924.

SEGUNDA SALA

Viernes 2.—Relator, señor Fontecilla

De 8 1|2 a 12 1|2 P. M.:

1 Recurso amparo Pedro León Ugalde 2100.. .. .. A
2 Luis Leiva Chadwick con Joaquín Leiva Ch. (es parte Carlos Chadwick y la Cía. de Seguros La Comercial) 7440.. C
3 Carlos Benner, Bernardo 2.o Ziehlmann y Víctor Lobos (esclusión e inclusión municipales) 7940.. C
4 Clorinda Díaz v. de Calderón con Domitila Garay de Bermúdez 7960 A
5 Granja y Cía. con Comunidad Pampa Ovalle (es parte Osvaldo de Castro) 8001.. .. .. A
6 Lastenia Bustillos v. de Gerl con Ricardo Lactcham recurrentes Joaquín Irarrázaval, Carlos Ríos y Alfredo Marchini 7975.. C
7 Reinaldo Bonn Pérez con Tránsito Pérez v. de S. (tercería Ildefonso 2.o Cid) 7655.. C
8 Telésforo 2.o Salas con Ibrahim Adad 7114.. C
9 Cía. Chilena Carbonífera de Arauco con Banco Santiago (es parte la Junta Liquidadora del Banco Santiago) 7908.. C
10 Lorenzo Salaíe con Enrique Santa María 7908.. C
11 Roberto Espinoza con Manuel Gaete 7086.. C

Conforme.—Santiago, 27 de Diciembre de 1924.

MOVIMIENTO HABIDO EN 27 DE DICIEMBRE DE 1924

Corte Suprema

CUENTA GENERAL

1. Contra Aníbal Maturana y otros, pendiente.

Las demás no vistas.

Alegaron:

Don Guillermo Fuentes, por el recurso y don Galvarino Gallardo contra el recurso y quedó pendiente.

FALLADAS DE ACUERDO

Contra Carlos Abarca y otros, sin lugar el fondo; Redactor Sr. Figueroa; contra Ramón (nombramiento compromisario), sin lugar forma; Red, señor Citernas.

VIRIBUS DA FUERZA
TONICO A BASE DE CARNE

Corte de Apelaciones

1.a Sala
Señor Gutiérrez

1. Figueroa con Araneda, fallada.
2. Fuenzalida con Avila, fallada.
3. Incendio Andrés Bello 360, fallada.
4. Hurto a M. Aguirre, fallada.
5. Contra E. Rebolledo y otros, fallada.
6. CSontra A. Pavéz, fallada.
9. Fuenzalida con Ravanales, en acuerdo.
10. Fuenzalida con Lesne, fallada.

Agregada, contra G. Chávez fallada.

Secretario, el señor Allende.

Don Arturo Varas alegó por la revocación en los N.os 1, 9 y 10, fallada de acuerdo; Petición J. Neira.

SEGUNDA SALA
Relator señor González

Agregada, contra Manuel Espinoza, aprobada.

Agregada, contra Feliciano Uribe, confirmada y revocada.

De la tabla no se vió ninguna.

Alegaron.

En la agregada N.o 1, don Roberto de Petris, revocando.

En la agregada N.o 2, don Darío Rojas, revocando.

TERCERA SALA
Sábado 27.— Relator Sr. Videla

Agregada, contra R. Martínez, aprobada.

Coninuación, Banco Garanizador con Díaz, en acuerdo.

Secreario, el señor Fabres.

Alegaron: don Carlos Toro B. por la aprobación, en la agregada; don Tomás A. Ramírez Frías con don Guillermo Rossel, en la coninuación.

4.a SALA

Relator, señor Bernales.

1. Contra Ramón Pérez, aprobada; 2. Contra Erain Cruzat, confirmada; 3. Contra Juan Retamales, confirmada; 4. Ferrocarril del Llano de Maipo, reclamo de avalúo, acuerdo; 5. Ferrocarril del Llano de Maipo, (comuna de Florida), reclamo avalúo, acuerdo.

No vistas las demás.

Agregada:

Contra Ernesto Rojas y otros aprobada.

Acuerdo:

Cristina S. de Concha, (nombramiento árbitro), revocada.

Alegaron:

En la 4 y 5, don Humberto Gaztúa con don José Luis Santa María.

En la agregada, don Darío Rojas Espoz, aprobando.

5.a SALA
Relator, señor Varas O.

1. Contra Atilio Carvallo y otros aprobada; 2. Sumario por lesiones Samuel Gajardo, aprobada; 3. Contra Luis Mathieu, Humberto Fuenzalida y otros, informada; 4. Luis Gajardo con Municipalidad de Peñaquehue, trámite; 5. Contra Guillermo Reitman, honorario del perito don Adolfo Espinosa, trámite; Contra Julio Guajardo y otro, aprobada; 7. Contra Víctor M. Silva confirmada; 8. Contra Abelardo Rivera, aprobada; 9. Contra Ciro Catoretti, partes Lorengo Andreoli Ruggero Cozzi, confirmada; Mauricio Weindlein contra Stiefel, trámite; 12. Humberto Fuenzalida contra Paulina Osorio, confirmada; 13. Humberto Fuenzalida contra Hermilio Verona, confirmada; 14. Jorge Wilson contra Cloromiro Muñoz, trámite; 15. Humberto Fuenzalida contra Alfredo Silva confirmada; 16. Cobro excesivo derechos arancelarios del secretario y notario de Vichuquén, don Pedro Ramírez, trámite.

Agregada, contra E. E. N. aprobada.

Secretario, el señor Alcalde.

Alegaron:

Don Ramón L. Henríquez, por aprobación, en la agregada;

Don Alberto Sepúlveda, por aprobación, en la 6.a, don José A. con don César Belamde en la 9.a

Don Jorge Wilson por la confirmación en la 14.

¿Quereis un cutis con la tersura y el perfume del lirio y de la rosa?

Usad diariamente,

El Jabon de Reuter

y lo conseguireis.

Sin la menor duda, es el Jabón de mejor perfume, y más beneficioso para el cutis.

Agentes generales, DAUBE y CIA., Valparaíso

MATADERO PUBLICO
ENCIERRA DE HOY

Ganado mayor		Ganado menor	
Bueyes. . . .	27		
Novillos. . . .	103	Corderos. . .	895
Vacas. . . .	179	Cerdos. . . .	101
Quedados vivos	65	Terneros. . .	25
En vara. . . .	8		
Total.	382	Total.	1,021

PRECIOS DE LAS CARNES

	El Kilo		
Carne de buey, de 1.a . . .	1.55	a	1.65
Id. Id., 2.a.	1.35	a	1.45
Id. de 3.a.	0.40	a	1.20
Carne novillo, de 1.a . . .	1.55	a	1.65
Id. Id., 2.a.	1.35	a	1.45
Id. de 3.a.	0.40	a	1.20
Carne de vaca, de 1.a.	1.45	a	1.55
Id. Id., 2.a.	1.35	a	1.45
Id. de 3.a.	0.40	a	1.20
Carne cordero, 1.a . . .		a	1.70
Id. de 2.a.	1.30	a	1.50
Id. de 3.a.	0.80	a	1.20
Carne de oveja, de 1.a	1.00	a	1.10
Id. de 2.a.	0.80	a	0.90
Id. de 3.a.	0.50	a	0.70
Carne de cerdo, de 1.a.	2.10	a	2.20
Id. de 2.a.	1.90	a	2.00
Id. de 3.a.	1.50	a	1.80
Grasa en rama. . . .	2.20		
Sebo de ovejuno. . .	1.20	a	1.30
Cuero de buey. . . .	1.60	a	1.70
Id. de novillo.. . . .	1.50	a	1.60
Id. de vaca..	1.50	a	1.60
Id. de ovejuno. . . .	72.00	a	120

pesos docena

6 DIAS
DURARA LA VENTA FORZOSA DE
200 TERNOS DE MEDIDA
rezagados, POR MITAD DE SU VALOR, con motivo del Balance, DESDE HOY, en la SASTRERIA
"El Precio Fijo"
DELICIAS 2675
Casi esq. Estomayor

MOLINEROS

Centrífugos "Simón", de 3 mil milímetros de largo por 500 milímetros de diámetro, en perfecto estado y listos para trabajar.

Ofrece para entrega inmediata

GUILLERMO SEEMANN

Rosas N.o 1119.—Casilla 1964. — Santiago

Te Kandegama da premios.

ALAMO
MUY SECO DE 1|2", 3|4" y 1"
Vigas y Viguetas
Alamo mach. 1|2x4 1|2. Pilastras, Guardapolvos y Cornizas.
BARRACA Y FABRICA
LA REPUBLICA
DOmeyko 2354 — Teléfono 182 Parque

CONSTRUCTORES

Ofrezco magníficos sitios a precios comerciales.

GONZALO CAMPO

SECCION PROPIEDADES

GALERIA ALESSANDRI N.o 15. — TELEFONO N.o 63.

FORTAGOL

Cura IMPOTENCIA, Debilidad Sexual

Pídalo en la

BOTICA ITALIANA — HUERFANOS 1020

Y EN TODAS LAS BUENAS FARMACIAS

D-30

SEÑOR JULIO A. MONDACA GALLARDO, QUE OBTUVO EL PREMIO DE $ 100

Concurso de Leyendas del Exquisito

Aceite MONTE CARLO

No nos había sido posible publicar la fotografía y el recibo de la persona premiada en el Concurso del Exquisito ACEITE MONTE CARLO, por residir dicha persona fuera de Santiago.

Nos es grato, ahora, publicar la fotografía y el recibo que acreditan al público la seriedad de nuestros Concursos.

He recibido la cantidad de cien pesos ($ 100.00), valor del premio ofrecido por los señores importadores del Exquisito ACEITE MONTE CARLO, en el Concurso de Leyendas. — (Firmado). — JULIO A. MONDACA GALLARDO.

ESTUDIE LAS BASES DEL CONCURSO RATANPURO

A LOS COMERCIANTES

En el ramo de Bares y Restaurants, Pastelerías, Cafeterías, Almacenes y Fiambrerías, los ofrecemos en arriendo un espléndido local en la calle Huérfanos, entre San Antonio y Estado.

Por estar fuera de los doscientos metros y por tener el Teatro Victoria al frente, se presta para ganar mucho dinero con negocios como Bares, Cafeterías y Pastelerías.

VERLO Y TRATAR: EN HUERFANOS 824

FABRICA DE TEJIDOS DE PUNTO "EL CONDOR CHI

AVISOS ECONOMICOS

AVICULTURA Y CULTIVOS

SE VENDEN PLANTAS. SAN Francisco 323. D-31

SE VENDEN 50 GALLINAS LEghorn. Tratar: Beaucheff 1357. 29D

POLLOS PARA CONSUMO, POR mayor y menor vendo. Román Díaz 1930 por Irarrázaval 29—D

VENDESE GALLINAS LEGHORNS blancas americanas. Patos Pekín. Palomas mensajeras. Avenida Ossa 1060: Francia tres. Casilla 3860

VENDO BREVAS FRESCAS DIAriamente de la chacra Ochagavía, por mayor y menor. San Ignacio esquina Vergara Montt. 29-D.

AUTOMOVILES Y CARRUAJES

CAMIONES, AUTOBUSES FORD! Ofrezco repuestos legítimos; forros cámaras, bencinas, aceites, grasas, parafina. Despáchanse pedidos para chacras, establecimientos comerciales. San Pablo 3236. E 15

VENDO AUTO DODGE TURISMO. Palma Negrete 2503. D 28

BUICK CINCO ASIENTOS MODElo 18, perfecto estado garantido, vendo. Avenida Matta 375. D 28

SE VENDE UN VICTORIA APErado y unas mejoras. Tratar: Maestranza 1348. 28—D

GONDOLA NUEVA, VENDO, CORRE línea Bascuñán. N.o 4821, facilidades de pago. García Reyes 18. 28—D

CUATRO MIL PESOS VENDO MOtocicleta marca "Triumph" con sidecar verla 5 a 6 P. M. Zenteno 1855 28-D

VICTORIA IMPORTADA, ESPACIOsa, sólida. Carreras 208 28—D

SE VENDE UN BREACK DE CUAtro ruedas para el campo o las playas con capacidad 12 pasajeros. Santiago calle de Constantino 46. 28-D

[illegible] CARROCERIA "SPORT" de 4 asientos para Ford. Ofertas con precio. H. W. Casilla 1462. 28-D

VENDO CARRETELA FIRME CAsi nueva. Rancagua 121, al llegar a la Avenida del Seminario. Carrocería. D 28

BICICLETA PARA NIÑO COMPRO Santa Rosa 84 28—D

SE VENDE UNA GONDOLA EN perfecto estado. Tratar recorrido Fábrica Cartuchos. Góndola 4381. 29—D

SE COMPRA AUTO CERRADO CON poco uso. Santo Domingo 1894 29-D

BICICLETA RALEIGH TRES VELOcidades. Vendo en $ 450. Dieciocho 764. 28—D

DE OCASION VENDO GONDOLA Ford, tratar en Rancagua, calle Pella 71. 30—D.

VENDO BONITO COCHECITO. Llantas goma. Nataniel 1145. 28—D

$ 2,500 REGALO BONITO AUTOmóvil particular, perfecto estado, 7 asientos. San Pablo 2480. 28-D

REALIZO SOBRE BARATO TRES [illegible], victorias aparedas, cochecito cuatro ruedas, elegante, lindito, coche para campo, camión de dos ruedas para bodega. Patricio Lynch 886. 28-D

GOLONDRINA FERRETERIA IMportada vendo. Avenida Chile 1049

CAMION Y CARRETELA ARNESES [illegible]to vendo Sargento Aldea 453 [illegible]inación Góndolas 13

FAROLES PARA COCHECITO ocasión, compro. San Isidro 297. 30-D

VENDO COCHECITO VARAS CUAtro ruedas. de ocasión. Brasil 664 29-D

COMPRO MOTOCICLETA "INDIAN" standart de ocasión. Casilla 5524.

VENDO CARRETELA CON CABAllo. Negrete 2317. 29-D

VENDO BICICLETA NEGRETE 2317. 29-D

AUTO COLE SEDAN, GRAN LUjo, siete asientos todo confort, es de invierno y verano, poco uso. Vendo en 18 mil pesos o permuto por otro de menos valor. Dirigirse: Casilla 4669. Correo 2.

GONDOLA FORD VENDO EN 4,200 pesos. Verla: Carmen Lira N.o 4964. 29-D.

NECESITO ENGRANAJES, CAJA cambio Overland 90. Ruedas alambre, año 1919. Boudon. Benavente 168. 29-D

VENDO OCASION CHASSIS Y CArrocería para góndola en perfecto estado, Carrera 449.

ELECTRICISTAS ALAMBRE PARA bobinas, vendo ocasión. 10 de Julio 734.

COMPRO CHASSIS FORD DE ocasión. Irarrázaval 2670. 29-D

ESCUELA PRACTICA DE CHAUFfeurs Mecánicos. Cursos rápidos, enseñanza por sus dueños, varias marcas. Vicuña Mackenna 448-56. 26—M

COMPRO COCHECITO BAJO PARA [illegible], con toldo, preferencia Tonneau o Paisier, con o sin arneses. Contestar a G. E. Delicias 389. 29—D

VENDO GONDOLA DE OCASION, por tener que atender otro negocio, [illegible] mitad al contado el saldo por mensualidades. Rogelio Ugarte 1474.

COMPRO GONDOLA CON FACILIdades de pago, Santo Domingo 2645. 30-D

GONDOLA REPUBLIC, RECORRIdo San Pablo, vendo ocasión. Verla, calle Paz 868. 29-D

VENDO GONDOLA FORD CON FAcilidades de pago, cerrodi San Pablo 2250, casa 17. 28-D

SE VENDE CARRETELA. MAPOcho 2891.

[illegible]E AMERICANO PARTICUlar vendo. Doce Febrero 33. E-1.o

FAETON VIS A VIS CASI NUEVO, especial para campo, vendo. Doce Febrero 33. E-1.o

VENDO AUTO CHANDLER SIETE [illegible] permuto por camión o [illegible] San Ignacio 195. 29-D

VICTORIA FIACRE PARTICULAR vendo. Doce Febrero 33. E-1.o

COCHE DOS RUEDAS, IMPORTAdo, vendo. Doce Febrero 33. E-1.o

OCASION: AUTO MERCEDES VENdo. Bulnes 27.

VENDO RUEDAS NUEVAS Y USAdas, varias clases y tamaño. Santiago 1477. 29-D.

VENDO CARRETELA CHICA, LIviana, muy buena clase. Santiago 1477. 29-D.

VENDO CAMION NUEVO Y CArretela grande, buena clase. Santiago 1477. 29-D.

$ 400 VENDO OCASION COCHECIto dos ruedas. Buenos Aires 354. 30-D.

CARRETELA APERADA COMPRO; facilidades, garantías. Nataniel 2055. 29-D.

ARRIENDOS (Necesitan)

NECESITO CASA-QUINTA GRAN de doce habitaciones fuera independencia, cánon hasta $ 500.— Contrato dos años. Barrio entre Providencia, Los Leones y Av. Irarrázaval cerca de carros. — R. N., casilla 7571. 31—D.

FAMILIA EXTRANJERA DESEA arrendar casa, mínimum 6 piezas, patios. Maestranza [illegible]. 28-D

NECESITO ARRENDAR CARRETEla 2 ruedas sin caballo. San Francisco 122 28—D

EXTRANJERO NECESITA PIEZA independiente. L. 10 Correo Central

PIEZA MUY BIEN AMOBLADA, baño moderno, arrienda familia extranjera; Albión 8, media cuadra Vicuña Mackenna, por Rancagua.

NECESITO ARRENDAR CASAquinta, arboleda, alrededores Santiago; pago bien. Huérfanos 1235. Oficina 15.

DESEO ARRENDAR LOCAL CENtral, o casa para oficina mayorista. Casilla 3461.

NECESITO ARRENDAR CASA vieja en bajos, sin altos, entre Rosas y Delicias. Plaza de Armas y Brasil. Datos a casilla 2971.

ARRIENDOS (Ofrecen)

ARRIENDO CASA ALTOS, 6 GRANdes piezas fuera dependencia. Loreto 495. D-28

$ 200 ARRIENDASE CASA SEIS piezas, más dos de servicios. Cité García Reyes 333. 31-D

ARRIENDANSE PIEZA A CABAllero o joven solo. San Isidro 72 28—D

ARRIENDO ALMACEN CASITAS al lado de un Cité. Tratar San Luis 1546 28—D

ARRIENDO PIEZAS HIGIENICAS con patio independiente, San Diego 2274. 1-D

DOY EN ARRIENDO CASA EXTENsa, vecina Parque Cousiño. Todas comodidades. Huérfanos 1657. D-28

$ 250 Y 225 ARRIENDASE RECIEN terminadas. Unión Americana 576. 30-D

CASITAS CANONES $ 50 MENSUAles, a media cuadra paradero Cisternas, en Avenida Ossa, con dos piezas, patio, dependencias. Tratar ahí quinta La Cisterna. D 28

$ 130 ARRIENDO CASAS TRES HAbitaciones Calle Herboso, próximo calle Dieciocho. Tratar Aldunate 724. D 30

ARRIENDO DOS CASAS CENtral modernas seis u ocho piezas, todo servicio. Llaves Amunátegui 870. D 30

ARRIENDO INDEPENDIENTE pieza amoblada, ventana calle. Moneda 1422. 28—D

COMODA CASA ALTOS, GALERIAS electricidad. Eyzaguirre 651 llegar Carmen 30—D

$ 500. ALTOS, 10 HABITACIONES, fuera srevicios, perfecto estado en Santo Domingo 2°°2. Tratar: Pedro L. Riveros. Agustinas 1252 30—D

$ 550. ARRIENDASE GRAN CASA en bajos, 2 patios, sitio, ocho habitaciones, 5 servicios, recién refaccionada en Santo Domingo 2222. Tratar: Pedro L. Riveros. Agustinas 1252 30—D

ARRIENDO CASA CON ALMACEnes instalados, apropiado para cualquier negocio; parte muy comercial. San Diego 1776. 30-D

ARRIENDO CASA PARA INDUStria y comercio con galpón almacenes, parte muy comercial. San Diego 1770. 30-D

PROVIDENCIA. — ROMAN DIAZ 699, Chalet, con o sin muebles, jardín y garage, arriéndase familia sin niños. Prefiérese matrimonio matrimonio extranjero. Tratar: en el 698.

240 AVENIDA MATTA 614, arriendo casa bajos. Luz eléctrica, fuera servicio. 30-D

BARRIO PROVIDENCIA, SE arriendan dos lindos chalets en Avenida Lyon, próximo carros Los Leones. Se componen de comedor, salón, escritorio, 4 a 5 dormitorios y todas dependencias. Para verlos y tratar en Pedro de Valdivia 215. E-1.o

250 ESPLENDIDA CASA, TODA mosaico, 8 piezas. Martínez Rozas 2452.

$ 300 CHALET MODERNO, 7 PIEzas. Llaves: Vicuña Mackenna 1090.

$ 90 SE ARRIENDA CASA CON 5 piezas, cocina, luz eléctrica y agua potable. Santo Domingo 4725. Tomar carro San Pablo hasta Los Aromos.

ARRIENDASE ELEGANTES Y BAratos altos, seis piezas, hall, etc. Cochrane 515. D-29

ARRIENDO CASITA. SANTA ELVIra 427, cuatro piezas, dependencias, luz eléctrica. Canon mensual $ 130. Por trimestres anticipados $ 360. Tratar: Esperanza 60. D-29

$ 140 ARRIENDO CASAS CON CINco habitaciones, repostero, cocina, excusado. Servicios: luz eléctrica, lavaplatos y cocina económica. Construcción espléndida. Góndolas Fábrica Cartuchos a la puerta. Carros Parque. Avenida Viel 1888. D-29

$ 200 NO HAY CASA MAS CONfortable y barata. Visítela. Gay 1740. D-30

INDEPENDENCIA 544, BODEGA frutos del país, picaduría leña, local espléndido, arriendo barato. Largo contrato.

280 ARRIENDO ESPLENDIDO LOcal para industria, bodega, taller o garage. Tiene luz y piezas. Cuevas 875. 30—D

160 ARRIENDASE ALTITOS INmediatos Avenida España. Gay 2504 30—D

$ 500 CASA NUEVA, ALTOS, BRAsil 276. Tratar: 268. 29-D

$ 13, 16, 19 SEMANALES, ARRIENdo casitas. Chiloé 1740. Administración.

$ 140 ESQUINA PARA NEGOCIO arriendo. Chiloé 1740. Administración.

LINDO LOCAL APROPOSITO BOtellería, almacén, botica; casita habitación, situación comercial. Tratar: San Pablo 1678. 1—E

CASA HONORABLE, SIN PENsionistas, arriéndase departamento. Vergara 175.

ARRIENDO BARATO DEPARTAmento calle, piezas entabladas, independiente, agua plantaciones. Veraneo, (Camiones) Pablo Urzúa 954.

ARRIENDO PIEZAS MUY BIEN amobladas y lindo departamento con baño y lavatorio de patente en casa familia honorable. Dirigirse: Blanco 1140, Valparaíso. Hay ascensor. 29-D

SALON CALLE ARRIENDO SAN Alfonso 607.

$ 405 ARRIENDASE ESPLENDIDA casa bajos apropiada matrimonio. Catedral 2648 Tratar Maipú 118.

$ 405 ARRIENDASE COMODA CAsa Catedral 2631. Tratar Maipú 118.

$ 232 ARRIENDASE LA CASA MAIpú 136 bajos. 29-D

$ 80 NECESITASE URGENTE NIña joven buena presencia atienda negocito. San Alfonso 880.

130 CASA 8 PIEZAS. LUZ ELECtrica. Antofagasta 884.

1,000, CATEDRAL, ALTOS MOdernos, familia reducida; pieza toilette, toda instalación. — Compañía 1091.

ZAZIE PROXIMO REPUBLICA: muy buena casa altos, ocho piezas, toilette, cuatro dependencias. Canon $ 400.— Huérfanos 1237.

ENRIQUE CONCHA: MANZANA Residencial, arrendamos casa altos, salón, artesala, escritorio, comedor, hall, seis dormitorios, dos toilettes, toda clase de dependencias. $ 850. —Huérfanos 1237.

VICUÑA MACKENNA: SEGUNDA cuadra, espléndida casa, salón, escritorio, cinco dormitorios, hall, comedor, toda clase de depenedencias, garage y jardín. Se arrienda con o sin muebles. Tratar: Huérfanos 1237.

TEATINOS ESQUINA: ESPLENDIda casa, siete dormitorios, dos toilettes, salón, escritorio, comedor y muchas dependencias. $ 1,000. — Huérfanos 1237.

ARRIENDASE DOS O TRES PIEzas con luz, casa de familia. Chiloé 1248.

CASA GRANDE, CON 5 PIEZAS, arriendo en $ 260. Chiloé 1375. 29-D.

SE ARRIENDA LINDA CASA, 5 piezas, dos patios, luz eléctrica, toda comodidad. Cochrane 1180. 30-D.

SE ARRIENDA GRAN CASA CON galpones apropiado para industria, bodega, casa mayorista. Cochrane 1154. 30-D.

ARRIENDO PIEZA A LA CALLE. Aconcagua 1160. 29-D.

ARRIENDO, SAN DIEGO ESQUIna Ñuble, espléndida casa altos recién construída, luz eléctrica, balcones calle. Ñuble 1128. Tratar: Ñuble 1140. 29-D.

$ 250 ARRIENDO BUENAS CASAS, altos, bajo, seis piezas, dependencias, dos patios, electricidad. Pedro de Oña 115. 29-D.

$ 180 ARRIENDO GRAN SITIO apropiado para cualquier industria, tres piezas. Lira 911, casa 3. 29-D.

$ 40 ARRIENDO CASA CINCO PIEzas, electricidad. Lira 911, casa 3. 29-D.

140-160 ARRIENDANSE CASAS, luz. Fariña 439, interior. 28-D.

SE ARRIENDA UNA PIEZA AMPLA con balcón a la calle. Herrera 145-A 30-D

$ 280. PESOS CASA CINCO PIEZAS, dependencias, patios, parrón. Lira 944 29—D

LOCAL CON GALPON, FUERZA Y luz eléctrica, Andes 2732 de 9 a 12 y de 3 a 5 P. M. 30-D

$ 450, ARRIENDO CASA CIENfuegos 50. Ramón Fuentealba. Bandera 552. 29-D

ARRIENDO COMODA CASA, SIEte piezas fuera dependencias. Lira 978. Tratar Lira 970 de 8 a 10.

$ 85 ARRIENDO CASITA EN ÑUñoa, Verla y tratar Pedro de Valdivia 2682. 29-D

ARRIENDASE BUEN LOCAL NEgocio, barrio muy comercial. Pinto esquina Hornillas.

EN SAN BERNARDO ARRIENDO por el verano, buena casa quinta amoblada. Canon mensual setecientos pesos. Verla A. Prat N.o 695.

CASITA CINCO PIEZAS NATAniel esquina Arauco. Tratar: Arauco 1139. Entre San Diego-Nataniel.

SITIO, CASA, SE ARRIENDAN; Subercaseaux, 659. 29-D

SE ARRIENDAN PIEZAS PARA guardar muebles. Av. Portales 2653. 29-D

ARRIENDO DEPARTAMENTO CON cochera para automóvil. Giraldi 1147.

220 CASA OCHO PIEZAS, DOS PAtios, flamante, arriéndase. Gálvez 1475. D-29

DEPARTAMENTO O PIEZA arriéndase en casa de familia. Esperanza 1232. D-31

$ 185 ARRIENDASE CASA. SOTOmayor 816. Tratar: San Pablo 2701. D-29

$ 200 ARRIENDASE CASA-ALMAcén-bodega. Chacabuco 137. Tratar ahí mismo. D-29

$ 150 ARRIENDO COMODO LOCAL para industria o guardar coches o góndolas, con pieza habitación. Salto 1330, pasadito Unión. Tratar: Riquelme 676. D-29

$ 120 CASITA AGUSTINAS; OTRA en Riquelme $ 380. Tratar: Agustinas 2346.

$ 350 ALTOS, SIETE PIEZAS, DEpendencias, sitio interior, Román Díaz 191.

$ 65 ARRIENDO CASITAS NUEvas, Chorrillos casi esquina Borja. Tratar Bandera 115. D-30

ARRIENDO COMODO DEPARTAmento, puerta independiente, dos cuadras Alameda. Jofré 458. D-29

DEPARTAMENTO TRES PIEZAS, luz, arriendo casa quinta. Santa Filomena 195.

SE ARRIENDA UN DEPARTAMENto. Santa Rosa 85. D-29

SE ARRIENDA CASA. SAN LUIS 1393, pasado Maestranza. D-29

$ 800 ARRIENDASE CASA GRANde, Prat 84. Verla de 10 a 2. Tratar Bandera 166, oficina 3, de 10.30 a 11.30. 30-D

$ 360 Y $ 400 ARRIENDO DOS CAsas nuevas, una en bajos y la otra en altos, con cuatro dormitorios cada una, toilette, pieza de baño, hall, salón, comedor y cuatro dependencias; luz eléctrica y gas industrial. Tratar: Santa Rosa 807. 30-D

ARRIENDO LOCAL NEGOCIO MUY comercial. Herrera 1289.

PIEZA, COCINA INDEPENDIENTE arriéndase. Blas Cañas 459.

ARRIENDASE O VENDESE CASA quinta, 4 amplias piezas en Comuna Yungay. Tratar: San Pablo 2239.

$ 190 DEPARTAMENTO INDEPENdiente, 6 piezas. Olivos 1073. 29-D

650 ARRIENDO CONFORTABLE casa bajo. Concha y Toro 33.—Labarca Feliú.

10,000 A 100,000 PRESTO HIPOTEca incluso sobre fundo. Hay colocaciones inmediatas para cualquiera partida sobre espléndidas hipotecas. Bandera 78.—Labarca Feliú.

ARRIENDO GRAN LOCAL PARA industria. Carmen 953.

$ 350 COMODO, ESPLENDIDO CHAlet recién terminado, dos cuadras Avenida Matta con nueve piezas, baño, cocina, dos halls tres vestíbulos luz eléctrica. alcantarillado; jardines. Ver tratar Santa Elena 1352.

VENDO CARRETELA BARATA, Seminario 633. 6-E

ARRIENDANSE LAS EXTENSAS casas Prat 228, altos; 240 bajos. Precios: 550, 650. Tratar: Alameda 2326. 29-D

$ 450 ARRIENDASE EXTENSA Y cómoda casa en bajos recién refaccionada, numerosas habitaciones, dos patios, huerto, electricidad. Tratar: Dardignac N.o 029. 29-D

$ 155 CASA CUATRO PIEZAS FUEra dependencias toda comodidad. Esperanza 349. 29-D

ARRIENDO DEPARTAMENTO A la calle. Vicuña Mackenna 269. 29-D

186 CASA FLAMANTE ARRIENDAse. Carmen 221.

ARRIENDO CASA, 3 PIEZAS, PAtio y cocina, $ 70. Rengifo 725. D-31

ARRIENDO CASA CALLE, TRES piezas, patio y cocina. San Diego 1826. D-29

ARRIENDO CASA, 2 PIEZAS, LUZ, patio y cocina. Independencia 1859. D-30

ARRIENDO ALMACEN, FRANKLIN esquina San Ignacio, en propiedad que hay 80 familias. Franklin 1498. D-31

$ 220 ARRIENDASE COMODA CAsa, electricidad. Santa Isabel 370.

$ 250 CHALETS NUEVOS, DIEZ piezas, todo servicio, patio, jardín, muy cómodos, espléndido para familia numerosa. Arriéndase. Verlos: Exposición 1270. 30—D

ARRIENDO UNA PIEZA A PERSOnas solas. Rosas 1615, Casa 13.

CASA AMOBLADA ARRIENDO. desde Abril. Verla desde las 4. Delicias 2558. 29—D

PIEZA GUARDAR MUEBLES, O a persona sola, arriéndase. García Reyes 56.

CASA ANTIGUA CON 14 DEPARtamentos, apropiada para industria o familia numerosa, arriéndase. Rengifo 855. D-29

CASITA ASEADA, 3 O 4 PIEZAS, con árboles o parrón, en cualquier radio, se necesita urgente. Escribir: Reynolds, Diez de Julio 1661. D-28

EN PROVIDENCIA, ROMAN DIAZ 281, se arrienda casa para poca familia. D-31

ARRIENDO DEPARTAMENTO central, barato, cuatro piezas, servicios. Nataniel 149. D-28

DOS PIEZAS PUERTA CALLE, arriendo. Diez de Julio 539. D-28

PIEZA O DEPARTAMENTO AMOblado a caballero o matrimonio solo. Huérfanos 2494.

$ 85 ARRIENDASE DEPARTAMENto dos piezas. Grajales 2356. D 29

$ 65 ARRIENDASE CASITA DOS piezas. Av. Paz 447. D 29

$ 400 ARRIENDASE CASA EN ALtos, moderna, recién edificada, asoleada, toda galería vidrios; consta de salón, hall, comedor, cinco dormitorios, dos toilette, servidumbres, repostero, cocina, despensa. Calle Maipú N.o 644. Tratar en los bajos. 28—D

$ 80 QUINTA, PIEZAS, AVENIDA Salvador 2004. Tratar Huérfanos 918. D 28

ARRIENDO DEPARTAMENTO O piezas, personas sin niños. Vásquez 36.

$ 320 BAJOS LIMPIOS, MODERnos Rosas 2654. 28—D.

$ 150 LOCAL ESQUINA. ROSAS 2654 28—D.

SE ARRIENDA UNA CASA CON luz. Vera 455. 28—D.

ARRIENDANSE DOS PIEZAS A la calle, a personas honorables. Precio módico. Santa Victoria 360. D.

CASAS CENTRALES, AMPLIAS, perfecto estado, muy higiénicas, ubicadas Santo Domingo 1219 y 1237. Cánones $ 900 y $ 700, arriendo. Tratar Estado 250, oficina 1. 31—D.

$ 110, 130, ARRIENDO CASAS CINco piezas, luz. Carmen 197. D-31

ARRIENDASE SALON GRANDE, apropiado sociedad. San Diego 1556. D-28

ARRIENDO PIEZAS GRANDES, casa respeto. Angamos 263. D-28

ARRIENDO ESPLENDIDOS ALtos, toda comodidad. Castro 486. D-29

DEPARTAMENTO TRES PIEZAS hall, baño, sin pensionistas, San Isidro 563. 28—D

ARRIENDO LOCAL APROPIADO para negocio, en barrio comercial. Antofagasta 2286, al llegar a Exposición. 28—D

ARRIENDO DEPARTAMENTO apropiado negocio. Exposición 1024. 29—D.

CASA CINCO PIEZAS, ARRIENDAse, gas industrial, luz, cité. Huérfanos 3047. 28—D.

CASA SIETE PIEZAS, ARRIENDAse, gas industrial, luz eléctrica. Huérfanos 3045. 28D.

SE ARRIENDA LOCAL PARA guardar autos o góndolas. García Reyes 610. 28-D

$ 45 PIEZAS GRANDES, MARTInez Rozas 2857. 28-D

ARRIENDASE DOS PIEZAS A personas solas, Pedregal 14. 28-D

ARRIENDASE CASA COCHRANE 641 apropiada para negocio. Perfecto aseo $ 220. Llaves, Dieciocho 603. D 29

SE ARRIENDA CASA HABITAción y gran almacén. Avenida Matta esquina Maestranza. 28-D

ARRIENDO CASITA, CALLE SAN Luis. Tratar: Matta 135. 28-D

ARRIENDO CASAS BAJOS CON parrón, árboles. Sazié 2496 altos 2500. Llaves 2504. Verlas 2 a 6. 30-D

ARRIENDASE GRAN CASA EN bajos, 2 grandes patios, subterráneo, puerta de servicio, etc. en Avenida España 68. Tratar Pedro L. Riveros. Agustinas 1252 30—D

ARRIENDO DEPARTAMENTO DOS piezas con o sin pensión a caballero solo. Lillo 371. 29-D

EN AGUSTINAS 613, ARRENDAmos bonita casa habitación. Tratar: con sus dueños en Huérfanos 955. 29-D

ARRIENDO DEPARTAMENTO balcón a la calle. Piezas con sin pensión, amobladas con pensión. San Diego 33. 29-D

280 GRANDE ALMACEN CASA, 220 altos seis piezas, tratar: Huérfanos 2435.

ALTOS, HABITACION BARATOS, departamento profesional. Ofrécese. San Antonio 126. 30-D

ARRIENDASE CASA REFACCIOnado, estucado piedra, seis departamentos, dependencias. Carmen 338. 29-D

ESPLENDIDO DEPARTAMENTO, arriendo. Jofré 358, bajos. 29-D

$ 340 ARRIENDASE CASA COMOda, seis piezas, dependencias. Santa Mónica 1929. Inmediata Cienfuegos. Tratar: Santa Mónica 1941.

ARRIENDO CASA SIETE PIEZAS o departamento de tres. Avenida Francia 1097. 29-D

DEPARTAMENTO DE 2 O 3 PIEzas arriendo a matrimonio o personas solas. Av. Brasil 745. 29-D

ARRIENDASE DEPARTAMENTO independiente, dependencias. Santa Isabel 463, entre Carmen Lira.

ARRIENDO PIEZAS CASA ESPAñola. Arturo Prat 594. 1.o-E

SE ARRIENDAN PIEZAS CON pensión, Alonso Ovalle 730. 1.o-E

ARRIENDASE CASA ALTOS, DElicias 1659. Tratar: bajos. 29-D

CASINO CON TERRAZA AL MAR, llegar y trabajar. Arriendo. Datos: Hotel Royal, Cartagena.

ARRIENDO DEPARTAMENTO con o sin pensión, persona honorable. Lastarria 66. 29-D

ARRIENDO FABRICA CALZADO, instalada con maquinarias y útiles fabricación. Con almacenes también instalados listo para trabajar parte muy comercial. Canon barato. San Diego 1770. 30-D

EN CHACABUCO 737 SE ARRIENda un departamento. 1.o-E

70 ARRIENDO DEPARTAMENTO dos piezas a matrimonio sin niños, patio grande y cocina. Quintana 440. 29-D

ARRIENDO PIEZA BIEN AMOblada, caballero solo. Alonso Ovalle 827. 29-D

CASAS NUEVAS MUY CENTRAles, con carros a la puerta en todas direcciones arrendamos. Verlas: Carmen 745. Tratar: Agustinas 832, Ratinoff.

480 ARRENDAMOS REGIA CASA recién edificada, 9 piezas, gran hall, baño, 2 patios y piezas para sirvientes. Llaves: Carmen 703. Tratar: Agustinas 832.

$ 700 MENSUALES ARRIENDO casa nueva en altos, situada en Alonso Ovalle 872, próxima a Serrano. La casa tiene diez habitaciones grandes y hermosas, dos halls y sala de baño con sus artefactos. Tratar en los bajos. D-29

$ 350 ALTOS NUEVOS, EN BELLAvista. Agustinas 1125.

$ 400 ALTOS, 6 HABITACIONES EN Manuel Montt, central. Agustinas 1125.

$ 500 BAJOS, EN MONEDA, INMEdiato a M. Rodríguez. Agustinas 1125.

$ 550 ALTOS EN AVENIDA ESPAña, segunda cuadra. Agustinas 1125.

$ 600 BAJOS NUEVOS, EN CONcha y Toro. Agustinas 1125.

$ 605 ALTOS, 10 HABITACIONES en Amunátegui. Agustinas 1125.

$ 700 ALTOS EN SAN IGNACIO, primera cuadra, recién pintados. Agustinas 1125.

$ 1,000 ALTOS LUJOSOS, 6 DORmitorios, 3 toilettes en Alonso Ovalle. Agustinas 1125.

$ 1,000 ALTOS NUEVOS EN CONcha y Toro. Agustinas 1125.

$ 1,200 BAJOS AMOBLADOS EN Merced, de todo lujo. Agustinas 1125.

$ 5,000 LUJOSO CHALET EN ZApallar, amoblado por temporada. Agustinas 1125.

$ 345 BAJOS EN VICUÑA SUBERcaseaux. Agustinas 1125.

$ 350 ALTOS EN AVENIDA PORtales. Agustinas 1125.

$ 5,000 REGIA CASA HABITACION en Viña del Mar, de todo lujo. Se arrienda amoblada por dos meses, garage y suerte de comodidades. Tratar: Agustinas 1125.

$ 600 BAJOS REGIAMENTE AMOblados en Cienfuegos al lado Agustinas. Tratar: Agustinas 1125.

$ 800 BAJOS LUJOSOS EN CALLE Merced. Tratar: Agustinas 1125.— Luis Silva Cortés y Cía.

$ 420 ARRIENDO EXTENSA CAsa antigua con galpón, parrón y gran gallinero. Tocornal 258. 29—D

CARNICERIA ARRIENDASE, SItuación inmejorable, canon barato. Herrera 433. 29—D.

ARRIENDASE CASA ALTOS. GARcía Reyes 537. 30—D.

ARRIENDASE CASA BAJOS, DOmeyko 2153; tratar García Reyes 537 30—D.

SAN ANTONIO ARRIENDO CHAlet. Bulnes 27.

$ 160 A 200 ARRIENDO CASAS, Vicuña Mackenna 584.

$ 300 ARRIENDO CASA CALLE Juárez. Tratar: Independencia 319. 31—D.

ARRIENDASE AMPLIO DEPARTAmento. Coquimbo 550. D-29

SE ARRIENDA COMODO DEPARtamento. Cochrane 1305. D-29

VENDESE VICTORIA PARTICUlar. Nataniel 1473. D-30

ARRIENDASE PELUQUERIA POR no poderla atender. Chacabuco 9.

MATRIMONIO SOLO ARRIENDA pieza, pensión espléndida. Véndese gatitos persas. Maipú 432. 30-D

ARRIENDO CASA SIETE HABITAciones, luz eléctrica, todo servicio. Calle Paz 921. Tratar: Paz 817. 29-D

210 ARRIENDO BAJOS 5 HABItaciones, servicios, 2 patios, en García Reyes 773. Tratar: García Reyes 745. 30-D

$ 140 ARRIENDO ALTOS 6 HABItaciones, servicios en San Pablo. Tratar: García Reyes 745. 30-D

ARRIENDASE PEQUEÑO DEPARtamento, tres cuadras Estado. Miraflores 138. Verlo: de 1 a 4. D-28

$ 50 PIEZA BALCON CALLE, arriéndase. Maestranza 1262. D-30

$ 80 ARRIENDASE BONITO DEpartamento 2, 3 piezas. Maestranza 1262. D-30

$ 175 CASA BAJOS 5 PIEZAS servicio pintadas y empapeladas. Esperanza 445. 31—D

$ 145-200. CASAS 4-5 PIEZAS SERvicios Rosas 2203 31-D

$ 125-150 CASAS TRES PIEZAS. Erasmo Escala 3095 31-D

$ 8-9 SEMANAL CASITAS INDEpendientes Santo Rosa 1865 31-D

$ 125 ALMACEN ESQUINA SANTA Rosa 1865 31-D

$ 13-15-17 SEMANAL CASITAS CAlle 2 piezas Santa Rosa 1496 31-D

140 ESQUINA MUY COMERCIAL Santa Rosa 1496 31-D

SE ARRIENDA MAGNIFICA CASA en $ 174. a cuadra y media del cerro Tiene 3 piezas regulares y una chica, más un hall que puede servir para comedor. Recién empapelada y pintada. Luz eléctrica, W. C., baño y demás servicios. A propósito para novios. Tratar en la Administración de la Población Huemul de 9.30 A. M. a 5 P. M. 29—D

ARRIENDANSE CASAS $ 65 Y 60 Franklin 1025 1o.—E

ARRIENDASE PIEZAS $ 40. LAS Heras 1630 1o.—E

$ 70 CASITAS INDEPENDIENTES dos departamentos. Diez de Jlio 474 1o.—E

$ 80. ARRIENDO CASA CERCA PIla del Ganzo 3 piezas gran patio. Tratar Compañía 1065 oficina 27

ARRIENDO MAGNIFICO CHALET cinco dormitorios, dos toilettes, terraza, hall, living-room, escritorio, comedor, repostero, cocina, tres dormitorios de servicio, bodega, garage, gran jardín, edificio sólido de primer orden en la hermosa avenida Beaucheff, cánon $ 700. Larraín García Moreno Hnos. Galería Alessandri oficina 16 30—D

ARRIENDASE DEPARTAMENTO de dos o tres piezas. Eyzaguirre 539

$ 150 ARRIENDASE BUENA CASA bajos, Arturo Prat 2012, esquina Arauco. 30—D

$ 100. BUENAS CASAS CALLE VICtoria 151 cerca de Santa Elena 30-D

EN CASA DE FAMILIA DE RESPETO se arrienda una pieza grande con o sin muebles a persona sola. 10 de Julio 1661 29—D

ARRIENDO ESQUINA PLAZA YUNgay. local habitación y sitio. Rosas 2663

SE ARRIENDA PIANO PARA EStudio Tratar E. Ramírez 1443

ARRIENDASE UNA O DOS PIEZAS Tratar Milán 87

ARRIENDO CASAS TRES PIEZAS, independientes luz. Gálvez 207 31-D

CASA DOY EN ARRIENDO PARA el primero recién pintada empapelada, siete habitaciones. baño y W. C. Galería, hall gas luz eléctrica. Verla de 3 a 6 Matucana 702 frente Rosas

ARRIENDASE CASA 250 SIETE espléndidos departamentos, galerías vidrios. San Diego 842 tratar 852

ESPLENDIDA CASA ALTOS, 5 PIEzas, hall, gas industrial, electricidad, toda clase comodidad. Arriéndase. Castro 579. 30—D

ARRIENDASE DEPARTAMENTO tres piezas cocina, y pequeño local para negocio. Blanco Encalada 2849

ARRIENDASE ELEGANTE CASA altos, recién refaccionada. Libertad 80.

ARRIENDO DEPARTAMENTO 3 piezas, independiente, luz, cocina. Rengifo 755. 30-D.

ESPLENDIDA PIEZA AMOBLADA, baño luz, arriéndase en casa extenria. Chacabuco 48 A. 29-D.

ARRIENDO PIEZA AMOBLADA balcón, calle, casa, familia, San Diego 103. 31-D.

120 CASITAS CITE 7 PIEZAS, PAtio. Camilo Henríquez 256. 31-D.

250 ALTOS 6 PIEZAS, GALERIA, luz eléctrica. Romero 2526. 31-D.

ARRIENDO COMODA CASA, CAStro 584, además casita. Tratar Castro 484. 29-D.

ARRIENDASE CASITA ASEADA para matrimonio sin niños. San Francisco 266, casa 6. 29—D

SE ARRIENDAN BOXES EN EL Garage el Carmen. Moneda 2215

CASA PARTICULAR ARRIENDA piezas para depositar muebles. temporada verano. San Miguel 52

ARRIENDO ESPLENDIDO ALMAcén con casa habitación. Ver y tratar Irarrázaval 2801 30-D

ALTOS 9 PIEZAS, 5 BALCONES luz eléctrica hall. Cochrane 759 Otra diez piezas, hall, luz eléctrica galerías. Aldunate 856

DEPARTAMENTO CALLE JOVEN solo o matrimonio sin niños. Santa Rosa 370 29-D

SE ARRIENDA ESPLENDIDA LOcal para negocio muy barato. Aldunate 1071. 31—D

PIEZA GRANDE ARRIENDO A CAballero solo. Esperanza 436 29-D

PIEZA O DEPARTAMENTO arriéndase en casa particular. Loreto 105.

$ 400 COMODA CASA, BAJO INStalado. Jofré 446. 29—D

COMODAS Y CENTRALES PIEZAS amobladas arriendo. San Martín 539. 30-D.

CASA EN ALTOS, RECIENTEMENte refaccionada, muy cómoda, ventilada y pisos encerados, se arrienda. Canon: $ 190. Tratar: Avenida Matta 577.

ARRIENDO DEPARTAMENTO. Riquelme 954. 29-D.

$ 350 ARRIENDO ALTOS, SANTA Rosa 341. 31—D

$ 400 SAN DIEGO 946, ALMACEN, casa y dependencias, arriéndase. 30-D.

SE ARRIENDA UNA O DOS PIEzas. Milal 89.

ARRIENDASE DEPARTAMENTO muy a propósito para negocio, en San Pablo 4037. Tratar en Edison 4298.

ARRIENDASE PIEZA CON 2 BALcones a la calle a persona sola o matrimonio. Nataniel 277.

ARRIENDO ESPLENDIDOS ALtos comedor, salón decorado, ocho dormitorios, fuera todo servicio, gas, electricidad. Riquelme 846, tratar 844. 30-D

LOCAL EN ARRIENDO, LA MEjor situación comercial de Santiago, apropiado para barraca de maderas, con gran galpón y bodega, con salida a 2 calles. También es apropiado para garage, casas mayoristas, depósitos de materiales y maquinarias y fábricas de cartón y mosaicos y tubos de cemento. Verlo y tratar en Av. V. Mackenna 835, a toda hora. D-29

EXTENSAS CASAS MODERNAS EN bajo, arriéndase. Irarrázaval 120. D-29

ARRIENDO BUENA PIEZA, BALcón calle, independiente, luz eléctrica. Avenida La Paz 427. D-30

$ 130 CON PENSION Y LUZ, PIEZA grande balcones calle. Huemul 406, esquina Cóndor. D 28

ARRIENDASE CASA TODA COMOdidad, cinco piezas, fuera de servidumbre. Verla y tratar Bellavista 0150. D 30

ARRIENDASE CASA, NUEVE PIEzas, toda comodidad, en Santa Isabel 0243. 30—D

EN SAN BERNARDO ARRIENDAse casa nueva, siete departamentos, fuera servicios. Verla: de 9 a 12. Barros Arana 36. 28—D

$ 225 ARRIENDO BUENA CASA DE altos, cinco piezas, servicios. Freire 697. 28—D

350 ARRIENDO CASA BAJOS, NUEva, 6 piezas, toda comodidad, con jardín a la calle. Molina 417. 1.o—E

ARRIENDASE EN ÑUÑOA CASITA 4 piezas, huerto canon $ 100. Tratar 10 de Julio 810 29—D

ARRIENDO CASA DIEZ PIEZAS dos patios, todo servicio. Avenida Rosario 770 28—D

ARRIENDO CASA CINCO PIEZAS todo servicio. Balmaceda 863 28—D

CONCON ESPLENDIDA CASA Amueblada, todas comodidades, arriéndase por la temporada. Tratar: Santo Domingo 1837 29-D

$ 140. ARRIENDO MAGNIFICA CAsa 7 piezas. Catedral 4270 28—D

$ 180. ARRIENDO ASEADISIMA casita. Matucana 552 28—D

$ 350. CASA ALTOS 8 PIEZAS, FUEra dependencias amplia galería gran terraza. Prat 1338 Tratar: Prat 1342 Vicuña Mackenna 185 29—D

$ 300, 360 ARRIENDO ALTOS REcién terminados, todas comodidades. Matucana 818. Tratar Santa Rosa 823. 29—D

ARRIENDO PIEZA SEÑORAS SOlas, Galvarino 620. 28—D

CASA EN ALTOS, HALL, DIEZ piezas fuera de servicios, galería vidrio. Canon $ 425. García Reyes 562. 29—D

DEPARTAMENTO INDEPENDIENte con pensión. Carmen 135 28—D

ARRIENDASE CASAS PEDREGAL 12—F 28—D

$ 800. ARRIENDASE CASA GRANde. Prat 34. Verla de 10 a 2 Tratar Bandera 16 oficina 3, de 10.30 a 11.30 29—D

ARRIENDASE LOCAL CON O SIN contrato. Precio módico. San Alfonso 1401 esquina Fresia. Tratar San Diego 476 29—D

$ 160. ARRIENDO CASA NUEVA incluso luz eléctrica agua en Moneda 3053 28—D

$ 280. ARRIENDO CASA ASEADA, con diez piezas fuera de dependencias, en Moneda 3053. Llaves en la misma casa. 28—D

$ 200. ARRIENDASE CASA SEIS piezas y servicios. García Reyes 333 28—D

$ 80. ARRIENDASE CASITA TRES piezas Aldunate 1051 28—D

$ 550 BARRIO FORESTAL, NUEVE piezas, hall, galerías, patio, Lastarria 325 28—D

$ 180. ARRIENDASE CASA ALTOS calle Rancagua No. 061 entre Avenida Las Quintas y Seminario. 31—D

CASAS Y CASITAS INDEPENDIENtes, arriéndanse, Independencia 452. Tratar casita 4. 29—D.

ARRIENDASE EN MATUCANA 30, piezas con pensión, con o sin muebles. 28—D.

SE ARRIENDAS DOS PIEZAS A personas solas. Avenida Francia N.o 1231. 29—D.

$ 800 COMODOS ALTOS, CINCO piezas, dependencias. Riquelme 821. 29—D

PASTELERIA, ESPLENDIDO LOcal para pastelería, al lado teatro. arriéndase a persona disponga capital. Tratar: Teatro Colón. 6 a 11 P. M. 28—D

…RRIENDO ALMACEN CON PIE… …piezas para negocio. Castro 440. 29-D

VERANEANTES ARRIENDO …piezas con pensión prefiero …niños. Avenida Brasil 230. Valparaíso. 28-D.

$ 400 ARRIENDO CASA MANUEL Montt 1466. Providencia. 31-D

$ 80 CA…POLICAN 628, CASITA cuatro piezas y patio grande, desde … de Enero. Tratar Santo Domingo …88, de 8 a 10 y de 12 a 2. D 29

$ 170 ARRIENDO CASA CUATRO habitaciones. Calle Aldunate 724, próximo Escuela Militar. E 31

…00 ARRIENDO CASA. BARRO… …83 A. E 4

$ 500 ARRIENDO BUENA CASA …ién edificada, cinco dormitorios, …ón, comedor, hall, dos toilettes, …erías, toda clase servicios. Nata… 442. Llaves: 448. 1.o-E.

…50 ARRIENDASE CASAS TODOS servicios. Coquimbo 336 A. entre Madrid y Cuevas. 31-D.

…00 ARRIENDO CASAS. HERRE… 1287. E 4

…0 ALMACENES CON CASA HA… …tación arriendo en pasaje comer… al frente a la puerta de la Vega …r Salas. D-30

…0 Y 350 ARRIENDO CASA MO… …rnas, nuevas, con todo confort. Avenida La Paz 273. D-30

$ 350 ARRIENDO MAESTRANZA …4. casa chica, aseada. Tratar: Maestranza 176. D-28

…QUINA LUJOSA PARA CARNI… …ía. Maestranza 1495 31—D

…RRIENDO $ 170. DEPARTAMEN… cuatro grandes piezas servicios, …enos patios árboles, parrones. Li… …tal 1321. 28—D

$ 110.—150. ARRIENDO CASAS …nco piezas luz. Carmen 197 30-D

MAESTRANZA 338 BAJOS RE… …n refaccionados, diez piezas, gran …ll parquet, piez. toilette un pa…, todo pavimentado, gas indus… …al y luz eléctrica. 29—D

…RRIENDO CASA BAJOS OCHO …ezas servidumbre, Recoleta 1149 29—D

$ 120. A 250. PESOS, ARRIENDO AL…cenes nuevos, muy cómodos. Re…eta 991 28—R

PRECIO CONVENIENTE SE AR… …ndan los altos de Alameda 2493 esquina García Reyes. 28-D

$ 200. GORBEA, PATIO ESPACIOSO …rreras 208 28—D

$ 150 ARRIENDASE CASA QUIN… Prefiérese extranjeros sin ni…s. Verla: Catedral 4281, Comuna Quinta Normal. 30—D

…RRIENDO QUINTITA EN ÑU… … Calle San Eugenio frente a …cra Valparaíso. Razón San An…io 26. 29-D

$ 400 CHALET, OCHO PIEZAS RE… …ien refaccionado, todo servicio, luz eléctrica, jardín, etc. Maestran…a 1447. Tratar Washington 1464. 30—D

ARRIENDO PIEZAS CONFORTA…bles con pensión. Cerro 34. 1.o—E

PIEZAS ARRIENDASE PARA guardar muebles. Agustinas 2027.

ARRIENDO DEPARTAMENTO Ma… …in 188.

…0 ARRIENDASE CASA MONJITAS

$ 350, $ 300. ¡OCASION! DOS CA…sas quintas, lindo parrón, seis piezas habitación, servidumbre, una cuadra Forestal. Dardignac 247.

$ 190 ARRIENDO ALMACEN CON casa. Bellavista. Tratar: Santo Domingo 1187.

$ 80 ARRIENDA CASITA BELLAvista. Tratar: Santo Domingo 1187. 29-D.

CASA FLAMANTE SE ARRIENDA en Santa Victoria 236. Tratar: Maestranza 420. 28-D

$ 260 ASA ASEADA. SIETE PIEzas, hall, dos patios, baño, todo servicio. Cuevas 1349. Verla 2 a 5. Tratar: Santa Elena 1108. 28-D

ARRIENDO CASA, BRASIL 574. $ 280 pesos. Tratar: altos. 29-D

MAULE 964, SE ARRIENDA BUEna casa, 6 piezas y dependencias. 29-D

VICUÑA MACKENNA 192, DEPARtamento balcones, jardín, calle. Piezas, con sin muebles. Comida de familia. 29-D

ARRIENDO PIEZA, SAN ANTOnio 265. 30-D

ARRIENDASE BARATO ESQUINA Mapocho 4402, apropiada Paquetería Abarrotes. 28-D

…RIENDA DEPARTAMENTO… a luz eléctrica en 110 …958. 29-D

… COCINA… …parrón, … D

…7 PIEZAS… alcantarilla… Cochrane 14… 28-D

…NDO BONITA CASA, … Tratar: Cas…pacá 812. 28-D

…O PIEZAS AMOBLADAS temporada de verano, carta Playa Chica con o sin pen… 936. Tratar: Santo Domingo 28-D

…LBONES, ARRIENDO LUJO… …a 6 piezas, con jardincito. V… 28-D …35.

…NDO CASA NUEVA CON todo confort. Nataniel 289. …ar Nataniel 291. E 8

…30 $ 175 $ 65 ARRIENDO CASI… con luz en cité nueva. E. Ramírez 838. D 48

…00 SAN ISIDRO 143. SEIS PIE… dependencias. Tratar: San Isidro …91. 31—D

…50 ARRIENDO LOCAL PARA …cio y casa independiente. Verla …9 a 1 E. Ramírez 830. D 28

ARRIENDO PIEZAS PERSONA …la. Barroso 83. E 4

ARRIENDO DEPARTAMENTO INdependiente y piezas para guardar muebles. Avenida Italia 1209. D-28

RESTAURANT INSTALADO, VENdo o arriendo, situación muy comercial. Sama 1144. D-28

ARRIENDO LOCAL, PIEZA HABItación, cualquier negocio o guardar auto. Bilbao 284. 28—D.

$ 200 ARRIENDASE CASA. CA… tratar: Recoleta 555. D-29

…A NUEVA… …San…

ARRIENDO CASA CENTRAL MAtrimonio modista, matrona, entre carros, precio módico. Coquimbo 761. 29-D.

SE ARRIENDA LOCAL CON HAbitación. San Diego 1487. D-28

$ 200 ARRIENDO ESPLENDIDO departamento, completamente independiente: dos piezas, cuarto baño instalado, cocinita. Siglo XX 268. 28—D

$ 100 ARRIENDO CASITA CON LUZ E. Ramírez 836. D 28

ARRIENDASE ESPLENDIDA CASA, 7 piezas, 2 patios. Antofagasta 2820. 28—D

ARRIENDO DEPARTAMENTOS Y piezas amobladas, con balcón calle, Rosas 1358. 29—D

MUY CENTRAL ALQUILASE ESpléndida habitación a caballero honorable. Santa Rosa 92. 28—D

ARRIENDASE EN CALLE CASTRO espléndido local para almacén, con piezas habitación. Tratar: Castro 78. 28—D

ARRIENDASE PIEZA CASA HONOrable, para muebles o person sola. Rancagua 253 30—D

200. ESPLENDIDA CASA. MADRID 1313 28—D

ARRIENDO CASA ALTOS DE ESquina con grandes piezas, con mucha luz, calle Rosas 2015. Tratar: Ramiro Vicuña. Delicias 1472. 29—D.

$ 180, ARRIENDO LINDAS CASAS nuevas, 7 piezas, luz eléctrica, 60 metros fondo, para crianza aves San Isidro 1929. 30—D.

ARRIENDO CASA GRANDE, NUEve piezas, tres patios, arboleda a una cuadra carros. Chiloé 1614. 28—D.

$ 230. ARRIENDO CASA ÑUÑOA Calle Chile España No. 18 a media cuadra del tranvía tratar Irarrázaval 3406 28—D

$ 36 MENSUAL PIEZA, GRAN PAtio para lavandera y corredor. Bascuñán Guerrero 1245. Cité. 30-D

$ 80 CASITA 4 PIEZAS, 2 PATIOS calle Atacama 3045. Pasaje Farías, entre Maipú y Herrera. 30-D

$ 250 ARRIENDANSE CASAS DE altos con cinco piezas, cocina y baño. Molina 335 y 341. 28-D

BODEGA ARRIENDO. MAESTRANza 1495. E 3

$ 180, 200 ARRIENDANSE CASAS recién pintadas. Avenida España 170. 2-E

GRANDIOSO LOCAL CENTRAL para industria o casa mayorista, arriendo toda o en parte. Hay tienda, casa habitación, talleres en dos pisos. Superficie total: 2,000 metros, calle Merced 386-388, con salida a Rosal 381. Tratar con Félix Mondini, Huérfanos 1175, de 5 a 7 P. M. D-27

DEPARTAMENTO APROPIADO para dentista se arrienda a una cuadra de la Alameda. Brasil 61. 31D

BUEN ALMACEN SE DA EN arriendo a una cuadra de la Alameda. Brasil 61. 31-D

350-400 ARRIENDO ESPLENDIDO chalet, recién terminado. 14 departamentos. Santa Elena 1805. Un paso de Mata. 29-D.

$ 400 ARRIENDO ALTOS, 11 PIEzas. Compañía 2816. 29-D.

$ 200 ARRIENDO BAJOS, ESPEranza 377. Tratar: Compañía 2065 de 2 a 5. 29-D

ESQUINA EN FERMIN VIVACETA Arriendo tartar Bezanilla 1451. 28D

35 ARRIENDO CASITA DOS PIEzas, tratar: Bezanilla 1451. 28D

ARRIENDASE MAGNIFICAS PIEzas con sin muebles, pensión, casaquinta, instalación baño, Pedregal 19. 28D

$ 160 Y 200 ARRIENDO ESPLENdidas casas 6 piezas y servicios, a tres cuadras estación Alameda. Tratar Bascuñán 720. 28—D.

ARRIENDO DEPARTAMENTO. Nataniel 1145. 28—D

ARRIENDO ESPACIOSO SALON, balcón calle. Prat 212. 28—D

ARRIENDASE MEDIA CASA, INdependiente, altos, todo servicio, precio módico. Alameda 2740. 28—D

ARRIENDO ESPLENDIDO DEPARtamento. Huemul 624. 29-D

LINDO DEPARTAMENTO CUATRO cinco piezas. Manuel Rodríguez 460.

ARRIENDO CASA $ 80, VILLASAna 868. Tratar: Mapocho 4151.

$ 135 ARRIENDO CASA, CUATRO piezas, extenso sitio. Santa Elena 1532. 29-D

ALHAJAS

NOVIOS: ARGOLLAS ORO, 18 Y 14 kilates ofrece. Relojería Sportman, 30 pesos par. San Diego 780. En. 11

SE HACEN Y TRANSFORMAN JOyas, composturas de relojes de precisión: trabajo garantido. Joyería, Delicias 1769. D-31

BOMBAS

…IA DE BOMBEROS. — Deber y Constancia. …pañía a reunión ex… el Lunes 29 a las … renuncia de ofi… elecciones a que …nue… El Secretario.

1.a COMPA… "Mapocho". —Cito a la Co… traordinaria para … 4 1|4 P. M. Tabla: … ciales para 1925 y … hubiere lugar.

…BOMBEROS Diez … Compañía …ra el Lu… …4 P. M. …to. Nueva Andrés …na Purísima.

2.a COMPAÑIA DE … "Esmeralda".— Cítase a l… a sesión extraordinaria p… nes 29 del presente, a las … Elección de secretario para 1925 y demás a que haya lugar.—El Secretario Accidental.

12.a Cía. DE BOMBEROS "CHILE Excelsior" — De orden superior cítase a la Compañía a reunión ordinaria para el Lunes 29 del presente, a las 9 1|2 P. M.— El secretario Accidental.

ANIMALES

SE VENDEN GATITOS PERSA. Unión Americana 34 C. D-31

SE VENDEN CABALLOS DE …ro solo. López 580. 28-D

COMPRO CABALLO TIRO SOLO Y silla. Ejército 626. 28—D

YEGUA MEDIA SANGRE MANSA de montura … Juan Miranda No. 818 30—D

COMPRO 100 CABALLOS, TRAERlos hoy, único día. Panadería Universo, Manuel Rodríguez 966. D-28

SE VENDE UN POTRILLO DE 2 años, raza fina. Gálvez 1237.

YEGÜITA BLANCA CHICA, ADEcuada para niño, vendo. 50. San Isidro 261. 29—D

CABALLO GRANDE, TIRO PESAdo, compro por hoy. Molina 556.

GRATIFICACION DOY A QUIEN entregue perro fox-terrier: obedece al nombre de "Gaucho". Doce Febrero 33. D-29

CONTADORES

A. BRADA CIA. OFICINA TECNICA de contabilidad se encargan: de Contabilidades atrasadas, Inventarios, Balances, Liquidaciones, Peritajes y Revisión de Contabilidades. Precios los más bajos. Moneda 1061, 2.o Piso. 29-D

COMERCIANTES: CARNICERIAS, almacenes chicos: Inventario, Balance del año diez pesos. Galvez 1181. 30-D

COMPRA – VENTA VARIAS

VENDESE ESTANTERIA, MOStrador, vidriera y varios. Prat 1341, de 5 a 6. 31—D

LANA Y COLCHONES USADOS compro. Maestranza 392. Se atiende a domicilio. 8-Enero

PELO VACUNO, COMPRASE IRArrázaval 1115. D 31

ARNESES COMPLETOS DESDE $ 95, vendo. San Diego 978. 6—E

SILLAS INGLESAS APERADAS desde $ 90, vendo. San Diego 978. 6—E

COMPRO LANA USADA Y COLchones viejos. San Pablo 3018. 31-D

ROMANA 500 KILOS, VENDO, Av. La Paz 15. 29—D

ROMANA 600 KILOS, VENDO, ANdrés Bello 725. 29—D

VENDO INSTALACION COMPLEta de peluquería. San Diego 91. 29—D

HACENDADOS O PRODUCTORES de leñas largas y carbón espino, compro producción. Correo No. 12 O. S. 29—D

NECESITO ESTIRADOR DE ALAMbre. Av. Matta N.o 390. 28—D.

SE VENDEN UTILES DE CARNIcería instalados, Maestranza 1499, de ocasión. 29-D

MOSTRADOR, DOS VIDRIERAS, véndese. Bascuñán 661. 29-D

VENDO DOS RICAS GUITARRAS españolas. Riquelme 630. 28—D

MOSTRADOR COMPLETO PARA cantina, vendo barato. Grajales 2033. 28-D

ROMANA. 500 KILOS, VENDO. Andes 2601. 28-D

PLANTAS ELECTRICAS PARA alumbrado casas campo vendo dos ocasión. Unión Americana 33. 28-D

VENDO ESTANTERIA ALMACEN dos pesos mostrador, molinillo, ocasión arriendo local gran patio. Tratar Manuel Montt 2981. 29-D

SACOS TRIGUEROS CARBONEROS leñeros vendo constantemente a precios bajos. Exposición 300. 28-D

CARBON QUILLAY REALIZO CINcuenta sacos. Grajales 2933. 28-D

UTILES PARA VERDURAS Y CARbón vendo barato Huemul 625

VENDO PARTIDA DE SACOS DIStintas clases. De ocasión. San Pablo 2954 29—D

"LA NACION" DEL 1.o, 3, 4 y 5 DE Abril de 1922, compro. Morandé 430. Oficina 51. 29—D

VENDO MOSTRADOR Y ESTANTE con vidrios especial para paquetería o lavandería. Pasaje Matte 28. 29-D.

INSTALACION COMPLETA ABArrotes, mostrador, estantería, 2 vidrieras 2 balanzas, howa molinillo, romana, failanks 500 kilos. Independencia 1629.

OCASION: SILLAS INGLESAS DE montar y maletas caja mundo. Vendo. Pasaje Balmaceda 23. 29-A

VENDO ESTANTERIA, MOSTRAdor y vitrina. Mapocho 1507.

LA FERIA UETA REMATARA EL Lunes 29: quillay colorado, mejor clase.

AGUARDIENTE DE … LA Viña San Agustín, …soluta-mente puro; espe… …frutas, mistelas y usos … Depósito: Puente 832, …Mercado.

AMPOLLETAS PARA 110 VOLT, vendo una partida de 700 a 50 centavos, son nuevos y sin uso, de filamento metálico. Agustinas 1109.

REGALO ARMAZON Y MOSTRAdor. Yungay 3250. 30—D

VENDO SEIS MESAS DE TRES Y medio por uno, dos vidrieras, tres estantes. San Diego 1065. D-1.o

VENDO VIDRIERAS, BAÑO, SAN Pablo 2318. 28-D

MONTURA CHILENA. NUEVA, vendo. Doce Febrero 33. D-29

VENDO LA PRODUCCION DE una quinta en Ñuñoa, tres vacas lecheras, rica carretela camión. Tratar: Arturo Prat 32. D-28

SILLA INGLESA COMPLETA, cuero chancho, asiento gamuza, $ 100, vendo. Chiloé 1375. 29-D.

VENDO UN BILLAR COMPLETO. Ocasión. Millán 216.

VENDO SILLA INGLESA MUY buena clase, casi nueva. Santiago 1477.

COMPRO DE OCASION PUPITRE para retocar planchas. Inés de …

CO…MPRA – VENTA …NEGOCIOS

VICTOR MO… vendo … N MAR… 1888 …artuch… 31-D

…ICA EN EL PAIS. Necesita un ope… …ndese en $ 10.000. E 2

INDUSTRIA U… Produce $ 30.000… rario y un niño. Ve… Casilla 304.

SE VENDE CASA DE … taurant El Faro, San …

…CENA, RES… Pablo 2384. 28-D

PELUQUERIA, VALE … pesos, véndese once … inmejorable en Valpar… Casilla 3004.

…QUINCE MIL …mil. Situación …raíso. Escribir: D-28

VENDO ALMACEN POR … por tener que ausent… dano 1126 entre grand…

…CO CAPITAL …rme. Baque… …es pasajes. 28-D

GRAN CABALLERIZA … sebreras, calle Diez de … se. Tratar: San Diego …

…CON 30 PE… Julio, vende… 2278. 28-D

VENDO NEGOCIO DE FRUTERIA y dulcería, espléndida situación. San Diego 915. 28-D

VENDO NEGOCIO ABARROTES, situado en calle Teguada esquina Caupolicán N.o 1540. 30-D

VENDO DEPOSITO LICORES. BUena situación. 10 de Julio 484. 28—D

ALMACEN VENDO MUY BARATO por viaje. Eyzaguirre 1350 28-D

BOTICA VENDESE, BUENA BOtica. Condiciones fáciles. Lira 1482. 28—D

DE OCASION REGALO BAR RESTaurant. Tratar San Pablo 982 28-D

VENDO NEGOCIO CON ANEXO licores, poco capital. Camilo Henríquez N.o 202. 31—D.

MERCADITO VENDO, ESPERANza 983 (esquina). 29—D

POR ENFERMEDAD SU DUEÑO, almacén abarrotes, buena situación. Sta. Rosa 1153. 28—D

DE OCASION VENDO ALMACENcito. Arriendo barato. Santa Rosa 1513. 29—D

SE VENDE FRUTERIA Y VERDUlería barato, por no poderla atender su dueño. Rosas 2396. 28—D

IMPRENTA VENDO. FRANKLIN 1348. 28—D

VENDO ALMACEN VALOR 10,000 pesos, por 6,000, por viaje forzoso España; pasado Año Nuevo. Nataniel 936. 28—D

VENDO PELUQUERIA DE OCASION para tratar. Lezaeta 581 29—D

ALMACEN CENTRAL CON BODEguita anexa. Santo Domingo 1231, se arrienda. Tratar Estado 250, oficina 1. 31—D.

NEGOCIO ABARROTE Y ANEXO licores, poco capital, buena venta, véndese Camilo Henríquez 639. 29—D.

SE VENDE LA PANADERIA ESperanza 2599. Amasijo, tiene dos hornos. Véndese por no poderla atender su dueño. Dirigirse calle Almirante Barroso 455. Valparaíso. 28-D.

VENDO ALMACENCITO OCASION, $ 1,250. 10 Julio 438. D-29

SE COMPRA CON URGENCIA pensión instalada, situación central. Clasificador 302 D. J. E. C. D-28

NEGOCIO MENESTRAS. BIEN SItuado, entre citées, vendo. Herrera 84. D-28

VENDO ALMACEN BUENA SITUAción, una balanza. Maipú 53. D-29

VENDESE BODEGA FRUTOS DEL país poco capital. derecho llaves, muy buen local. Matta 1167. 28-D

SE VENDE CARNICERIA ANEXA Cocinería. San Alfonso 63. 28—D.

SE VENDE NEGOCIO, CALLE MARtínez de Rozas esq. de Paz. 28—D.

CARNICERIA Y VERDULERIA, vendo está arreglada como exige el reglamento. Moneda esq. Chacabuco. 28—D.

VENDO PASTELERIA "LA ANTIgua Perla", espléndido local, buena clientela. San Pablo 2499. 28-D

$ 6,000 VENDO DE VERDADERA ocasión, el antiguo negocio de abarrotes con frutería y verdulería, titulado "Mercado San Javier", el más conocido del barrio. San Pablo 2480. 28-D

DEPOSITO DE VINOS BIEN SItuado con bastante clientela vendo muy barato. Erasmo Escala 1015. 29-D

OCASION ANTIGUO NEGOCITO puerta cité. Blas Cañas 445 30-D

PENSION FRENTE AL HIPODROmo Chile 2.a categoría, con contrato arriendo, vendo, por viaje urgente al norte, Av. Hipódromo Chile 1566. 29-D.

ALMACEN CON POCO CAPITAL compro o local arriéndase con casa habitación. A. A. Correo N.o 13. 30-D

VENDO NEGOCITO, PUESTOS VArios, buena situación. Mapocho 1507.

ESTABLO HIGIENICO MUY ACREditado vendo. Carmen 953.

SE VENDE PENSION CON TODOS sus útiles. Avenida Matta 1484.

SE VENDE ALMACENCITO POCO capital. Juan Vicuña 1409.

ALMACEN VENDO POR FALLEcimiento dueño. Buena casa contrata. Independencia 456. 31—D

POR AUSENTARME DEL PAIS por mitad su valor, vendo el antiguo acreditado negocio compra-venta herramientas, artículos mercería, materiales eléctricos, arriendo barato, contrato. Matucana 961. 29—D.

CARNICERIA VENDO, ARRIENDO ocasión única. San Pablo 2320. 30-D

VENDO SASTRERIA POCO CAPItal. Merced 750. D-28

NEGOCIO POCO CAPITAL. BUEna posesión, vendo. Diez de Julio 539.

OCASION: VENDO LUSTRIN CUAtro asientos tapizados, patines bronce. Nueva York 60.

VENDO CIGARRERIA, KIOSCO Alameda frente San Diego y Bandera. Venta mensual garantida, 3,000 pesos. Contrato arriendo, 3 años. Tratar: Nueva York 60.

INDUSTRIA VENDO POR NO POder atender. Matta 950.

VENDO NEGOCIO DE PROSPERIdad y con facilidades. Inés de Aguilera 1136. Plaza Almagro. 30-D

DIVERSOS

¡¡A BAÑARSE!! BAÑOS Y CALIfont, gran baratura. Fábrica: Chacabuco 5. 18-En

EL MEJOR REGALO DE PASCUA, año Nuevo, es un anafe cocina "Svea" San Diego 89. 29-D

¡¡ZAPATEROS!! NO OS OLVIDEIS la Suelería El Cóndor, por balance liquida a precios irrisorios. San Pablo entre Herrera y Maipú. D-31

AL COMERCIO. — REGIMIENTO de Caballería N.o 2 Cazadores General Baquedano. — Se pone en conocimiento del comercio que por cambios de copmandantes, deberá próximamente hacerse entrega del Regimiento, para lo cual se solicita del comercio la presentación de las cuentas pendientes para ser tomadas en consideración en dichap entrega. Este comando no responderá de las deudas que no hayan sido presentadas en el plazo de 8 días, a contar de la fecha del presente aviso. — Santiago, 25 de Diciembre de 1924.— El Comandante. 2—E.

TIJERAS CORTADOR SASTRE tamaño mediano. Cómprase, Vicuña Mackenna 1080 29-D

A DON DEMETRIO VALIENTE que vive en San Isidro se le necesita en Catedral 2265 por asunto que le conviene. 28—D

MIMBRES HERMOSA CANCHA SE vende verla y tratar en Chacra Santa Elena camino Lo Espinoza, Carrascal.

AL SR. RIVADENEIRA, EX-ALUMno de Salesianos, necesítase en O'Higgins 1836. 29-D.

A DON RICARDO RUZ SILVA SE le necesita con urgencia por asunto partición. Chiloé 1926. 29-D

QUINTA RECREO PARA FAMILIAS sociedades, Ñuñoa, Lucio Cuadra (tercera cuadra) Sucre 2850.

TARJETAS DE LIJA Y DE DON Fausto para Año Nuevo, encontrará en San Diego 118.

FRANCISCO BUSTOS MORA DEsea saber la dirección de la señora Audina Mora Molina: Dirigirse por cartas, 8.a Comisaría.

NECESITO A FRANCISCA MUÑOZ, le conviene. Cochrane 1534.

UN BILLAR COMPLETO CON CUbierta de mármol, 3 bolas de marfil, 10 tacos, taconera y marcador, vendo en $ 700. García Reyes 745. 1.o-E

TRILLAS EFECTUO PONIENDO máquina y motor a precio conveniente. Blanco Encalada 2558, altos. 29-D

JUNTA DE VECINOS DE ÑUÑOA. —La Junta de Vecinos en sesión de 9 de Diciembre, acordó rematar las siguientes especies y animales excluídos del servicio: 17 lotes de leña, 4 atriles de madera, 4 sillas de arneses, 8 collares, 8 sables, 16 portasables, 5 estriberas, 6 pretales, 1 cartuchera, 14 sillas militares, 2 carabinas, varias piezas de fonolita y 5 caballos; y los siguientes animales apareeidos: 1 macho alazán, 1 caballo mulato, 1 yegua cariblanca, 2 chanchas y 2 vacas F. L.— El remate se efectuará el 31 de Diciembre, a las 10 A. M., en el local de la Policía de Aseo, San Gregorio 3900.— El tesorero.

NECESITO A FRANCISCA MUÑOZ, le conviene. Cochrane 1534.

HOTELES Y PENSIONES

SAN DIEGO 79. UN PASO DEL centro, arrienda piezas, departamentos con pensión. D-28

CASA DE RESIDENCIA IMPERIAL Comida espléndida, estilo familiar elegantes dormitorios, casa tranquila, elegancia, confort. teléfono 3453 Moneda 977, esquina Ahumada. —N10

HOTEL BIARRITZ, CACABUCO 4, Santiago, media cuadra Estación. Establecimiento moderno. Piezas desde $ 4; con pensión, $ 10. Comida sana y abundante, $ 3 cubierto.—Juan Poirier, ex-administrador del Círculo Francés. 31-D

ARRIENDASE CON PENSION muy buena pieza. Olivares 1652 entre Dieciocho y Castro. 31-D

CENTRALISIMO ARRIENDANSE piezas con pensión, días, meses. Catedral 1257. 28—D.

SE ARRIENDAN PIEZAS CON pensión, con o sin muebles, San Francisco 323. Pensión de mesa, $ 70; a domicilio, $ 80. 31-D

ALAMEDA 975, PIEZAS AMOBLAdas, pensión caballeros honorables. 30-D

SE ARRIENDAN PIEZAS Y DEpartamentos, con pensión. San Diego 79. 29-D

SAN DIEGO 79, UN PASO DEL centro arrienda piezas departamento con pensión. D-30

PIEZAS CON PENSION, $ 200 pensión de mesa 150, casa francesa. — Puente 644. 28-D

CASA RESPETABLE PIEZA BALcón pensión, Prat 187 30—D

ALAMEDA 273. ARRIENDASE PIEza amoblada a la calle, pensión, a matrimonio o caballero, casa sin pensionistas. 29—D

$ 500 ARRIENDANSE MAGNIFICA casa y muebles. Catedral 2109 28-D

CASA HONORABLE PROPORCIONA piezas y pensión. A. Prat 226 31-D

SE ARRIENDA UN DEPARTAMENto amoblado o sin muebles con dos balcones calle para matrimonio o dos caballeros con pensión. En Moneda 1511 29—D

LINDAS PIEZAS PENSION OFREce casa familia. San Francisco 213 29—D

HOTEL BIARRITZ, CHACABUCO 14, Santiago, media cuadra Estación. Establecimiento moderno. Piezas desde $ 4.- con pensión, $ 10. Comida sana y abundante, $ 3.- cubierto.—Juan Poirier, ex-administrador del Círculo Francés 31—D

CASA FAMILIA, PIEZA PENSION. Carmen 193. 31—D.

FAMILIA HONORABLE ARRIENDA piezas pensión. Rosas 1340. 28—D

CASA RESIDENCIAL, ESTADO 75. Regios domitorios para matrimonios, caballeros, excelente comida. Por meses odías, English Spoken. D 29

DEPARTAMENTO AMOBLADO, A la calle, espléndida pensión, precios módicos. Vergara 624. 28—D

ESPLENDIDAS PIEZAS CALLE arriéndase, con pensión, con o sin muebles. Nataniel 128. 28—D

PIEZAS PENSION PRECIOS MODIcos. San Diego 262 29—D

PIEZAS CON PENSION. LIRA 176 28—D

CASA RESIDENCIAL EXTRANJEra, Moneda 1468. Disponible desde 1o. Enero regio departamento calle grandes, espléndidas piezas con sin muebles, buena pensión 1o.—E

PIEZA BALCON CABALLERO, matrimonio, ension, recibo por días. Prat 66. 28—D.

PENSIONES QUEDARIAN ESPLENdidamente instaladas en las casas en arriendo Santo Domingo N.os 1219 y 1227. Tratar Estado 250, oficina 1. 31—D.

CASA FAMILIA ARRIENDO PIEZA con pensión a caballero o matrimonio honorables. Nataniel 159. 29-D

EN CASA FAMILIA ARRIENDO dos piezas a la calle con pensión, apropiadas para caballero. Santa Filomena 483. (Entrada Recoleta). D-29

ALAMEDA 777, CASA POCOS PENsionistas, arriéndase piezas, buena comida. D-29

LINDAS PIEZAS CALLE, BUENA pensión. Campo Marte 79. D-28

PENSION DE MESA. PRECIO CONveniente, ofrécese. Gálvez 216. D-29

PIEZA AMOBLADA CON BUENA pensión, ofrécese. Precio conveniente. Gálvez 216. D-29

FAMILIA HONORABLE TOMARIA uno o dos pensionistas de mesa. Santa Rosa 203 29—D

ALONSO OVALLE 826 PIEZAS grandes con baños. Pensión mesa. 30—D

ARRIENDASE PIEZA AMOBLADA caballero formal, casa francesa Santa Rosa 279 31—D

SAN FRANCISCO 154 PIEZAS PENsión Pasajeros cinco pesos diarios. 28—D

EN CASA DE FAMILIA ARRIENDO pieza amoblada con pensión a persona sola. Gálvez 198 31-D

$ 130. CON PENSION Y LUZ, PIEZA grande balcones calle. Huemul 406 esquina Cóndor.

ARRIENDANSE PIEZAS AMOBLAdas balcones calle con pensión. Catedral 1287

BAQUEDANO 776 ARRIENDASE pieza calle o interior casa sin pensionistas. Con o sin pensión.

EN CASA EXTENSA DE FAMILIA honorable sin pensionistas, arrendaríase departamento con buena pensión a matrimonio solo o dos jóvenes serios; precio muy módico: Recoleta 929

LUJOSA CASA RESIDENCIAL. Delicias 978. Ofrécese departamentos por meses y días con pensión.

JOVEN EXTRANJERO NECESITA pieza amoblada independiente. Si no reune este requisito, sírvase no contestar. — C. E. Correo 3.

PENSION, PIEZA AMOBLADA, balcón, desde 130, familia. Morandé 791 29-D

EN QUINTA CERCA ÑUÑOA OFREcese pensión a extranjero honorable o matrimonio. Seminario 634.

PENSION MESA 75; PIEZAS CON sin muebles. Amunátegui cerca Rosas. Tratar: Riquelme 920. 29-D

GARZONES, MAESTRA COCINEra, niño para hotel Lalenario, necesito. Chiloé 2075.

PENSION CON PIEZA, CASA FAmilia, ofrécese caballeros. Prat 248. 30-D

CASA RESPETABLE ARRIENDA piezas balcón calle, con pensión. Prat 187. E-1.o

NECESITO ARRENDAR DEPARTAmento, dos, tres piezas, sin mueble, con pensión y baño instalado, sólo en casa de familia distinguida, sin pensionistas, prefiero casa jardín, barrio Alameda, Forestal, Santa Lucía, principio Vicuña Mackenna, Providencia, etc. Pasaje Matte 42. Día Domingo Catedral 1709.

ARRIENDO PIEZAS, CON SIN pensión. Cochrane 442. D-29

MATRIMONIO: ELEGANTE PIEZA con pensión, $ 300 mensuales. Maestranza 480. D-29

HOTEL AMERICANO. MAPOCHO 1090, frente Estación Mapocho. Tranvías a la puerta. Higiénicas confortables piezas amobladas. — Precios módicos, con sin pensión. 29—D

ARRIENDASE PIEZA CON PENsión a matrimonio y pensión de mesa. Carmen 79. 29-D.

PIEZA CHICA CON O SIN PENsión ofrezco, casa familia. Alameda 2624.

CASA RESIDENCIAL INGLESA, estilo familiar, espléndidas piezas amobladas, regias comidas, una cuadra Plaza Ecuador. San Pablo 1541. D 31

FAMILIA HONORABLE OFRECE piezas, pensión. Prat 570. E 29

ARRIENDO PIEZA AMOBLADA, pensión. Manuel Rodríguez 149. D-28

CON PENSION ARRIENDO PIEza. Libertad 10.

CON PENSION ARRIENDA PIEza. García Reyes 80.

CON PENSION ARRIENDO PIEZA. Libertad 10.

DEPARTAMENTO INDEPENDIENte con pensión. Carmen 135.

DEPARTAMENTO INDEPENDIENte con pensión. Lira 176. 29-D

LINDA PIEZA CALLE SE Arrienda, con pensión. Rosas 1386. 30—D

INSTRUCCION

CURSO DE VACACIONES INTERnos, externos. Instituto "Pinochet Le-Brun", Huérfanos 1657. 15-E

CURSO DE VACACIONES DEL INStituto San Martín, San Martín 64. Internado, mediopupilaje, externado. Bachillerato, humanidades, preparatorias. Sistemas antiguo y concéntrico. D-30

PASOS DE FRANCES. BACHILLEratos y exámenes Marzo. Dirigirse: Moneda 2206. 31-D

PROFESOR NORMALISTA, ENSEña niños. Manuel Montt 2231. 28—D.

BACHILLERATOS INGLES, QUImica, Matemáticas, Física, preparan alumnos último curso. Instituto Pedagógico. Delicias 3677. D-28

INSTITUTO COMERCIAL DE SANtiago, Agustinas 1060, enseña rápidamente: Contabilidad, Taquigrafía, idiomas, dactilografía. Otorga diplomas legalizados.

BACHILLERATO, EXAMENES HUmanidades, praparan conocidos profesores de Estado.. Garantizamos enseñanza. Instituto Comercial. Agustinas 1060

"UNIVERSIDAD LIBRE RODOLFO Venegas Salas". Plazuela Santo Domingo. Matrícula abierta. Trabajamos vacaciones. Preparamos exámenes.

APRENDA EN VACACIONES CONtabilidad escritura a máquina, taquigrafía, cursos rápidos, económicos (jóvenes y señoritas) Diplomas legalizados. Bandera 154. Instituto de Contabilidad.

PREPARA HUMANIDADES, PREparatorias Poblete. Molina 118 31-D

PROFESOR ESTADO PREPARA exámenes Ciencias Naturales, Química y Filosofía. Dirigir carta L., Delicias 2465.

FRANCES E INGLES, PREPARO bachilleratos. Dirigirse a Cueto 440. 29-D.

EXAMENES UNIVERSITARIOS. — Escuela Naval, Militar, Policial, Ingenieros, preparan profesores Estado. Numerosos certificados aprobación. Instituto Mercantil. Serrano 523.

CURSO VACACIONES. LICEO Chileno. Plaza Yungay. 30—D

SEÑORA INGLESA QUIERE CAMbiar clases inglesas por castellano comercial. Casilla 3461.

BACHILLERATOS FRANCES inglés, prepara profesor de Estado Esperanza 58.

JUDICIALES

REMATES DE … ies. verifican … lla, anticipo … jitas 852 y M…

CASA $ 40.000 AL …o plazo. Santa Isa… D 31

…ALET AMOBLADO …iéndase. Tratar 2—E

…RANEO CON PEN… …a mejor quin…a de …ervicio de ay… …inutos a …

COMUNI… Versalles. … Juez del Prim… comparendo a … el 6 de Enero a … de tomar las medidas … el artículo 828 del Có… cedimiento Civil y acorda… de los gastos. D 1…

POR DECRETO DEL PRIMER JU…gado Civil de fecha 20 de Diciem…bre se ha declarado en quiebra al comerciante de esta plaza, don Víctor Urzúa. Se nombró síndico provisional a don Osvaldo Hevia L. … se ha fijado para la primera junta de acreedores el 20 de Marzo próximo, a las nueve de la mañana.—El secretario. Enero…

AGUAS DEL RIO MAIPO. — CITAción. — A petición de los señores Nicolás González Errázuriz y …mualdo Silva Cortés, el tercer Juzgado civil de Santiago a citado a todos los interesados en el Río Maipo después que este recibe los afluentes llamados Mapocho, Esteros …, Angostura, Trebulco y otros, a reunión en conformidad a los artículos 824, 826 y 828 del Código de Procedimiento Civil, en juicio sobre distribución de aguas. La gestión se refiere principalmente a la zona del departamento de Melipilla, en … parte del río de más abajo, después de recibir esos afluentes, o sea a una parte del río que hasta hoy no ha sido sometida a régimen de distribución de aguas. La reunión tendrá lugar el día ocho de Enero …mo en el Tercer Juzgado de lo Civil de Santiago, a las 10 … el escrito de petición los señores González y Silva dicen … cosas, lo siguiente: … tión se refiere, pues … departamento de Me… mente, o sea a la pa… que limita al Poniente … al Oriente con el extrem… central del río, antes qu… los afluentes que cons… río Mapocho y los esteros … Paine, Angostura, Estero d… co". 27-D, 2…

REMATE JUDICIAL.— EL … Enero próximo a las 10 A. … rematarán ante el señor Ju…trado del Primer Juzgado C… sitios ubicados en la Población … Pablo, Comuna de Barrancas. … remate se efectuará en dos … uno de 85 sitios por el mínimum de $ 25,000 y el otro de un sitio por el mínimum de $ 600. Pago al contado. Demás bases y antecedentes en la secretaría del Quinto Juzgado Civil. Expediente quiebra … man.—El Secretario. …-D

SANTIAGO, 5 DE DICIEMBRE DE 1924.— Por el presente cito y emplazo a los que se consideren con derecho a la capellanía de $ 1000, mandada fundar por Bernarda Martínez de Aldunate, vacante por fallecimiento de María Urriaga, denunciada por don Ramón E. …tía, para que comparezca a hacer uso de su derecho en el término legal bajo apercebimiento. — A. Fuenzalida A. Muñoz A.

SANTIAGO, 22— DICIEMBRE 1924.— Por el presente cito y emplazo a los que se consideren con derecho a la capellanía de $ … capital mandada fundar por D… …des Solo Zaldívar, vacante … llecimiento de Doña M… Balbontín de Villagrán y … da por don Carlos Villa… bontín, para que en el té…gal comparezca a hacer uso … derecho, bajo el apercibimiento que hubiere lugar. A. Fuenza… A. Muñoz. A.

MATERIALES DE CONSTRUCCI…

A LOS INDUSTRIALES, CONStructores, etc. Tenemos el … avisarles que el Molino Sargento Aldea está a su disposición para toda clase de moliendas como ser espejuelos, minerales, etc., calle Sargento Aldea 604, esquina Víctor Manuel. Enero-1.

TECHO ACANALADO REVART, 1.50 plancha. Avenida Matta 375.

VENDO TRES PUERTAS DOS HOjas, buen estado. Siglo XX 249. D 31

ZINC NEGRO DE 7, 8, Y 10 PIES poco uso vendo. Santa Rosa 423.

VENDO TEJAS, PUERTAS, VENtanas, soleras de piedra, rejas de fierro, maderas usadas. Edificio en demolición Santo Domingo esquina de …quelme.

$ 1.10 ROSETONES YESO, VA… dos surtidos. Modelos nuevos … fuegos 121.

¡CONSTRUCTORES! APR… chen verdadera ganga: 1,000 … piezas, 2"x4"x4 varas $ 2.05; roble 2"x4"x2.75 metros, $ 1… piezas lingue, 2"x4"x4 1|2 … $ 2.00. Vicuña Mackenna 112…

VENDO BARATISIMO 350 P…chas zinc usado, blanco y negro … nalado, también muchos pe… Martínez de Rozas 3…

PUERTA CALLE, REJA, PASA… ventanas, carretillas fierro, fombre, molino, cocinas, realízase. …neda 2454.

VENDO TEJAS. SAN AL…

PUERTAS, VENTANAS … ras galerías, zócalos, par… precios módicos. Fábrica … so, Sotomayor 37.

GALPON CON 120 PLANCHAS … rro blanco, vendo. Chiloé …

MUSICA

MUSICA PIANO RECIEN… cada "Torero". Shimmy, … San Pablo 1515.

MUSICA PIANO RECI… cada "Torero". Shimmy. San Pablo 1515.

LIBROS

… en bajos … con entra… Superficie 1.00… Precio $ 120.000 … Alfonso 1342. E-

…NA CASA BIEN SITUAD… …o $ 55,000. Tratar dueño, Hué… …os 1223, oficina 12. De 5 a … comisión. 4-

…AFLOR VENDO PROPIEDA… …tro piezas y sitio plantado. Mu… …tral. Precio bajísimo. Trata… …randé 730.

VENDESE CASA ALTOS, APROPIA… da negocio en San Bernardo. Carmen 126.

$ 65.000 VENDO SITIO CON … …sios, 22x47 metros, cerca Plaza It…lia, verlo y tratar: Bellavista … E-1

VERANEANTES TOME: SITIO bu…na situación, vendo. Santiago Carmen 1296 1.o-…

$ 9.000 BONITO SITIO PARA ED…ficar 10 casitas, con mucha renta … Rosto, facilidades. Gran porvenir. Huemul 1971. 1-

VENDO OCASION CASA NUEV… estucada 9 departamentos, … grande, luz eléctrica. Faci… pago.—Rogelio Ugarte 143…

36

...SE cuan- ...rar máqui- Enero 10

...LA, BALATA Y ...as y usadas vendo Teodoro Preisler. — ...8. 10-E.

...HUINCHA PARTIDORA, vende de ocasión. Av. Matta 550. 30—D

...ILLADORA CASE, OCASION, ...do, contrato trillas. Unión Ame- ...na 77. 2—E

...NEADORAS A MANO Y MO. ofrece, Cumming 861. 31D

...NEROS PARA TRILLADORAS, ...nas, molinos, ofrece fábrica. Cum- ...ng 861. 31-D

...AQUINA "SINGER" PIE, BOVI- ... cinco cajones, ocasión. Avenida ...sil 734. Casa 5. 29-D

...OMBA A MANO DE 1 1 2 A 2 Pul- ...das, compro. Indicar precio y de- ...es. Toesca 2505. 28—D

...ENDESE MAQUINA FABRICA ...ebles. Sierra, huincha, torno, ba- ...adora, acanaladora, caladora, ... 8 H. P. Ver, tratar: 5 a 6. ...s 3557. 28—D

CAJA REGISTRADORA ...de ocasión. Alonso Ovalle 31-D.

...E BIOGRAFO, DE ...San Diego 380.

...o 18, p... RAULICAS PARA ...o. Aven... romanas 500, 300. ...c. Fundición Fábrica ...nes 216.

...A UNIVERSAL, gran- ...trar perfecto estado, vendo ...e facilidades pago. Ver- ...Libertad 455. 29-D

... ELECTRICO PARA AU- ...vendo de ocasión. 10 de ...

...INVENTARIO LIQUIDAMOS ...as clases de máquinas, herra- ...ientas y útiles para industriales y agricultores. Chacabuco 32 A. y Ro- ...mero 3244. E-4

UNDERWOOD VENDO DE OCA- ...sión. Serrano 164. D-31

TURBINAS HIDRAULICAS "Francia y ruedas Pelton, se ven- den varias a precios de ocasión. Agustinas 1109.

RELOJES ELECTRICOS, SE VEN- de una instalación completa de to- da garantía, nuevo y sin uso, muy barata. Agustinas 1109.

MOTOR A VAPOR CON SU CAL- ...dera económica de 6 a 8 H. P., nue- ... uso, se vende a precio de ...sión. Agustinas 1109.

RELOJ ELECTRICO REGULADOR, nuevo, se vende de ocasión. Agus- tinas 1109.

AMPEROMETROS Y VOLTIME- ...os se venden varios, muy baratos. ...s 1109.

... PARA BOBINAS DE ... se vende una partida de ... de ocasión. Agustinas

...ODOLITO PARA MENSURAS DE ...s, se vende de ocasión. Agus- ... 1109.

...NADORES ELECTRICOS PA- ...r minas, se venden a 30 pe- Agustinas 1109.

...OS 220 VOLT, CORRIENTE ...de 5 y 6 kilowatt, nuevos, ... venden a la mitad de ...

SIRENAS ELECTRICAS DE ALAR- ...a, se venden desde $ 250 en Agus- ...nas 1109.

COMPRO VENTILADOR ELECTRI- ...y motor de ventilador. Libertad 28—D.

OCASION VENDO ROMANA ...a $ 500 kilos, varios molini- ...os, balanza, peso mostrador, roma- ...a 124 kilos. Huemul 1034.

VENDO MAQUINA HELADERA, ...es. San Pablo 2318. 28-D

...DO CARROUSEL ELECTRICO ...ado o acepto socio, dándole ...inistración urgente. San Pablo 29-D

...LADORA CASSE 40 Y MOTOR ...de 8 HP. de ocasión vendo ...o Encalada 2559, altos 29-D

MEDICINA

...REEAS, SIFILIS, ... IMPOTEN- ...ebilidad vital en ambos sexos, ...ción radical rápida... enda. Procedi- ...modernos. Facilidades de ...Consultas gratis, de 9 a 11 3/4 ... a 6 3/4 ... M. Atien- ...os provincia ... y por co- ... y Laboratorio ... Julio Lefévre M. ... altos. Santiago. En.-11

...DICO - - ELECTRICO. ...ti, estudios en Italia ...fermedades articula ...eumatismo, neural ...mores cancerosos y ...nsultar, de 2 a 5. Feb.—20

...BIEN PEINADO ESTA ...usando la exquisita pre- ...amada Gomol Perfuma- ...esto ust d no necesita ...ro perfume. Se vende en ...275. No contiene grasa ...las nocivas, que hacen ...lo, como muchas otras ...es. 31-D

... CURA LA IMPOTEN- ...ebilidad sexual, la neuras- ...vende Boticas Greve. Bent- ...Indio. 28—E

...ME OBLIGO A HACEROS ...menta bien, hasta para ...cretamente, consultándo- ...o; Dirigiéndose a mi ...en Santiago. Hermóge- ... 28—D

...TES FIJOS $ 5 Ex- ...dolor; dentadura sin ...Precios económicos. Den- ...tulado Chile, Europa, Estados ...s. Catedral 1467.

...ONADO PARA PASTO DES- ...diarios. Atención esmerada ...ia 66. 6-E

MUEBLES

MUEBLES FINOS, COMEDORES, ...rmitorios, salones, dorados, vendo, ...brica Nataniel 464. 27-E.

MUEBLES DORMITORIOS, COME- ...ores, salones, escritorios, variedades ...e todos estilos, especialmente roble ...mericano a precios bajísimos, pre- ...

...supuestos gratis. Facilidades de pa- ...o. Antes de comprar, venga consul- ...precios de Fábrica Nacional de ...bles. Serrano 398. N|O

CONSTANTEMENTE COMPRO Y ...endo muebles todos estilos. San An- ...onio 74. Feb-11

MUEBLES OFRECEMOS CUAL- quier estilo, precios muy ventajosos Entrega inmediata, grandes facili- dades pago. Consulte nuestras con- diciones, Fábrica Sociedad Nacional de Muebles y Maderas. Copiapó 1050 entre Prat y San Diego. E 2

DISCOS VICTOR Y OTRAS MAR- cas, desde $ 4, vende. San Pablo 2215. En-1.o

MUEBLES COMEDOR, SALON dormitorio, véndese ocasión. Sazié 2467. 28-D

VENDO APARADOR Y DOS TRIN- ches, mesa escritorio, ropero. Alonso Ovale 1329. D-28

DUEÑOS DE HOTELES Y PENSIO- nes en Catagena, vendo toda clase de útiles y enseres, hay catres, col- chones, maderas, somiers, ropa de cama, cristalería, loza, mesas, plan- tas, etc. Casanova esq. Esmeralda. 28—D.

MUEBLES OCASION TODOS ESTI- los. Moneda 337. 29-D

PIANO ERARD DE MEDIA COLA vendo de ocasión. San Francisco 387. 28-D

VENDO AMOBLADO PARA DOR- mitorio Luis XV, otros dos come- dores antiguos. Tres gobelinos grandes; dos estantes para libros y coche plegable para guagua. Mone- da 1474. 28-D

MUEBLECITOS CHINOS VENDO. San Miguel 46. 28—D

RICA VICTROLA CON DISCOS, vendo por apuro. Molina 546. 28-D

DE OCASION SE VENDEN DOS cortinas grandes, un aparador. Ren- gifo 861. Barrio Recoleta. 28—D.

PIANO, MUY BUEN ESTADO ME- dio amoblado, catrecito, varios, ven- do. San Francisco 1056. D 29

SE VENDEN NUEVE SILLAS RES- paldo alto, 1|2 amoblado vienés legí- timo, seis sillas y sofá, un espejo moldura dorada 1.30x0.75, todo bien tenido. Cóndor 1158. 28—D

VICTROLA "VICTOR", MUEBLE caoba, gran ocasión. San Pablo 2215. 29—D

VICTROLA "VICTOR" SOBREME- sa, nueva, ocasión. San Pablo 2215. 29—D

GRAMOFONO "COLUMBIA", ES- pecial para campo o negocio, ocasión. San Pablo 2215. 29—D

VICTROLA INGLESA, PORTATIL, toca toda clase discos, motor Es- tander, $ 160. San Pablo 2215. 29—D

PIANO RIQUISIMO VENDO BARA- to. Nueva Andrés Bello 779, esquina Purísima 29—D

SE VENDEN TRES AMOBLADOS Serrano 327 28—D

POR AUSENTARSE VENDESE ME- naje casa, junto o separado. Domí- nica 140 28—D

AMUEBLADO DORMITORIO CAO- ba, toilette y velador con mármol, ropero con espejo grande, cama aca- yú importado sommier francés ven- do $ 450 San Miguel 46 28-D

PARA VENDER PRONTO RECIBO a consignación muebles, mercade- rías, romanas, balanzas, catres, es- tanterías, cocinas, etc. Alonso Ova- lle 1148. Próximamente remates. 1.o—E.

VENDO RICA VICTROLA, PER- fecto estado. Santa Rosa 60. D-28

OCASION VENDESE MESA CORRE- dera, catre bronce, cuna, varios mue- bles. Porvenir 143. D-28

¿QUIERE UD. COCINAR RAPI- do y económicamente. Compre una cocina "Svea", San Diego 89, Au- gusto Graf. 5—E

VENDO BUEN PIANO ALEMAN. Nataniel 1145. 28—D

VENDO RICO PIANO AMOBLA- dos dormitorio, sola, guarda-ropa, máquina Singer de pie, plaquees fi- nos, varios. Verlos: de 2 a 6 P. M. Bilbao 67. 31-D

MESA COMEDOR 4 METROS LAR- go, $ 40; peinado, gran luna, 150 pesos; catre blanco, 1 1|2 plaza, con mucho bronce, $ 65; otro en $ 45; aparador, $ 100; catre bronce para niño, $ 120; mesa escritorio, $ 25. Por viaje, arriendo la casa, Arturo Prat 136. 28-D

CATRE DE BRONCE IMPORTADO y amoblado de salón, vendo en 10 de Julio 1236. Tratar de 2 a 5 P. M.

VICTROLA LAS MAS PORTATIL regalo 10 de Julio 815 29—D

CASA PARTICULAR VENDE MUE- bles modernos, ocasión. San Martín 756 29—D

VENDO VICTROLA PERFECTO estado, de ocasión por viaje. Gálvez 882.

MUEBLES CON CUATRO ESPE- jos, para sastre o modistos, se ven- de barato. Pasaje Matte 28. 29-D.

POR VIAJE SE VENDE JUEGO DE comedor, muy barato. Copiapó 367. 29-D.

VARIOS MUEBLES ANTIGUOS, PA ra escritorio y salón, 4 pares cor- tinas felpa granate. Realizo Rosas 1773.

VENDO CAJA ROPERO IMPORTA- da americana. San Francisco 210

AMOBLADO DORMITORIO, VEN- dese barato, Cienfuegos 50. 29—D

VENDESE MENAJE, JUEGO CO- medor, fileteado fino, cuatro piezas, cubierta cristal, mesa corredera 12 sillas. Catres gemelos bronce. Escri- torio cortina, medio amueblado, si- llón giratorio. Gálvez 1030. 29-D

MUEBLES ANTIGUOS DE DORMI- torio véndese baratos. Agustinas 2449.

¡NOVIOS! MUEBLES FINOS, TO- dos estilos, maderas nacionales, ex- tranjeras. La London, Prat 353.

MUEBLES COLONIALES, ESPE- cialidad. La London. Prat 353.

PIANO DE ESTUDIO EN PERFEC- to buen estado, vendo. Santa Elena 840. D-31

PIANO DE OCASION VENDO MUY barato. Diez de Julio 724. D-31

PIANO DE COLA EN PERFECTO estado, vendo. San Ignacio 349. D-29

GRAN BARATURA DE SOMMIERS con patas, marquesas y colchones, composturas y medidas a domicilio. ...Pablo 2165. D 29

... BLUTHNER FLAMANTE ...casión. Ahumada 31. 29-D.

CATR... ...BRONCE CON BA- randa... alfombra escala, varillas bronc... Véndese. Huérfanos 2435.

PIA... HERZ ARRIENDO. TA- ller... pianos, Miraflores 571. 29-D

PIANO... pedales... ...MAN FLAMANTE. tres ...iesc. Basauñán 1280. E-2

ALFOMB... ...io. Mon... ...D. LAVO. TI- ...fono 2337. D-29

COCINA ESMALTADA ALEMANA catres bronce inglés, roperos, col- chones, sommiers, escritorio, come- dor, salones, variedad muebles, men- sajes, vendo ocasión. Moneda 1467. D-29

PIANOS ALEMANES PERFECTO estado, vendo ocasión. Tarapacá 696.

MUEBLES OCASION, TODOS ESTI- los. Alameda 337. D-30

OCASION VENDO JUEGO COME- dor roble americano.. San Diego 1065. E-1.o

OCASION VENDO DORMITORIO estilo inglés, cocina económica. Ma- tucana 82.

PAR CATRES BRONCE REGALO por viaje $ 200. Tratar: Valeriano Pérez. Delicias 2693.

VICTROLA VENDO, PAGO MEN- sual. Avise domicilio: O. B., casi- lla 2635.

PIANO MAQUINARIA BRONCE, véndese o arriéndase. Realizo toda clase muebles, útiles casa. Huér- fanos 2494.

OCUPACIONES (Necesitan)

DIBUJANTE ARQUITECTURA, ofrece sus servicios. Cumming 329. 28—D

MATRIMONIO SOLO, OFRECEN cuidar casa o quinta. Grajales 2735. 28—D.

MODISTA COMPETENTE SE ofre- se casa particular, D. G. Cóndor 781. 28—D.

SEÑORA HONORABLE SE OFRE- cese dirigir pensión u hotel. Mone- da 1158. 28-D

ESTUDIANTE DE LEYES DE TER- cer año, desea trabajar en oficina de abogado, ofrece también sus ser- vicios para cobrador, tiene prácti- ca. Correo 2 M. C. C. D-30

PERSONA SERIA OFRECESE portero noche o sereno. Rubén. San Ignacio 1970

SEÑORITA DE PROVINCIA CON certificado de competencia se ofrece para botica. Lira 1432 30—D

SE OFRECEN MADRE E HIJAS, para salir ocupadas fuera de San- tiago. Galvez 312. Casita 6.

CHAUFFEUR MECANICO ESTU- dios Escuela de Artes y Oficios, re- comendaciones de casas particulares, se ofrece Avenida Seminario N.o 511. F. M. H. 31-D

ME OFREZCO COMO ADMINIS- trador de garage o jefe de taller de automóviles. Muy relacionado con los automóviles. 18 años de práctica en el ramo. Muy buenos informes.— Dirigirse calle Cienfuegos N.o 15. — I. O. Santiago. 30-D

OFRECENSE DOS SEÑORAS CON fianza efectiva, para administrar ne- gocio decente. Casilla 4558.

CHAUFFEURS 16 AÑOS PRACTI- ca, todas marcas, bien recomendado de familias honorables, se ofrece. Rengifo 725, casa 19. Señora Rita Vergara.

OPORTUNIDADES PARA FAMILIAS

GRAN REALIZACION ANILINAS alemanas: 0. 60 paquete. Bandera 140, oficina 4. 30—D.

CASA PARTICULAR, LAVA ROPA de familia. Detalles Ejército 390. 31—D.

VENDO TRAJES ELEGANTES abrigos seda. Sombreros, trajes sastre. Riquelme 630. 28—D

TRABAJADORES: TRAJES MEDI- da. $ 100; cuotas, 5; pantalones 23; hechuras trajes 65. Vicuña Macken- na 1080. 25—E

LEÑA DE ALAMO SECA POR quintales y de cuenta realizamos gran partida, repartidores, aprove- chen la ocasión. Santa Rosa 1867. 29-D.

VENDO BREVAS FRESCAS, DIA- riamente, de la chacra Ochagavía, por mayor y menor. San Ignacio es- quina Vergara Montt. 29-D

VENDO BARATURA, EN TRAJES señoritas. Diez de Julio 956. 1.o E.

CALENTADOR LEÑA CON TUBE- ría cobre, garantido, vendo barato. Libertad 455. Verlo 1-3. 29-D

VENDO PAÑUELO ANTIGUO TE- neaux y un amoblado de mimbre. Moneda 1624.

POLICARPO MENDEZ S., AGENTE de Singer Sewing Machine. Indepen- dencia 334.

¿DESEA ADQUIRIR MAQUINA Sin- ger? Pida precios, condiciones. In- dependencia 334.

REPUESTOS, ACCESORIOS, AGU- jas, aceite, hilo para máquinas de coser. Independencia 334.

CLASES GRATUITAS DE BORDA- dos y deshilados en máquina Singer. Independencia 334.

¡SEÑORAS DUEÑAS DE CASA! EN Independencia 334 hácese toda clase de composturas, reparaciones en má- quinas de coser.

SE RECIBEN TRABAJOS DE DES- hilados, bordados. Independencia 334.

¡SEÑORA! LO QUE NECESITE SU máquina de coser, lo encontrará en Independencia 334.

VIRO, COMPONGO, LIMPIO, aplan- cho, toda clase de ropa de caballe- ros. Echáurren 366. Interior 11. An- tes Castro 645.

PRESTAMOS DE DINERO

50,000 TENGO PARA COLOCAR IN- mediatamente primera hipoteca. Di- rigirse: Bandera 84 Oficina 25. 28—D

PRESTO DINERO DE $ 200 Y 500, fiador. Correo San Bernardo. 29-D

COLOCO $ 18,000 EN PRIMERA o segunda hipoteca. Prat 72. 28D

$ 150.000 EN PARTIDAS COLOCO en hipotecas. No me entiendo con agentes. Zuleta. Compañía 2581

DINERO AL MAS BAJO INTERES facilito sobre hipotecas. Anticipo fondos para cancelar deudas. Arreglo títulos. Comisión módica. Julio Pe- lissier. Morandé 283 31—D

JOVEN CON $ 6,000 QUE APORTE a negocio ganará $ 500, sueldo y participación negocio. Clasificador C. 288. Correo Central. D-29

DINERO FACILITO SOBRE HIPO- teca, intereses 9 o|o anual. Daniel Laurel. Huérfanos 1235. 29—D

¡¡DINERO!!! FACILITO RAPIDA- mente comerciantes, industriales, em- pleados comerciales. Bandera 441, oficina 7. D 29

PRESTO 2,000, 3,000, 5,000 HASTA 50,000. Libertad 10. 29-D

OCUPACIONES (OFRECEN)

OFICINISTAS Y EMPLEADOS DE COMERCIO

JOVENES ACTIVOS, PARA VEN- der artículo fácil colocación, necesí- tanse. Cumming 818. 28—D

VIAJERO PARA BOTICAS, PELU- querías, etc., contra comisión se ne- cesita. Pedro Valdivia 895. 28—D

PRENSISTA DE PEDAL COMPE- tentes necesita La Ilustración, San- to Domingo 863 29—D

JOVEN RECOMENDADO Y EN- tendido para mercería necesito. Franklin 1053 29-D

NECESITO EMPLEADO PRACTICO en teneduría libros. Casilla 3222. D 29

EMPLEADO ESPAÑOL COMPE- tente, para oficina, necesito. Deli- cias 2867. D 29

CONSTRUCCIONES

NECESITO ALBAÑILES PARA LA- drillo, y rebocadores. Tratar: de 6 a 8 P. M. Dardignac 267. 29—D

ALBAÑILES COMPETENTES NE- cesitamos para trabajos de dura- ción. Fábrica de Vidrios Vicuña Mackenna 1242. 29-D

SE NECESITAN ALBAÑILES, STA. Cruz 753. 29-D.

PINTORES COMPETENTES PARA llevar a Quilpué necesito. Mujica 260. 29-D.

ALBAÑILES, EMBALDOSADORES, jornaleros, necesito. Quinta Normal, Instituto Agronómico. D-29

PINTORES, ALBAÑILES, CAR- pinteros, trabajo a trato bien re- munerado, necesita Edelberto Ji- ménez. San Ignacio 70. Presentarse únicamente de 12 a 1.

CARPINTEROS MUEBLISTAS

CARPINTERO Y MUEBLISTA RE- cibe toda clase de trabajos concer- nientes al ramo. Grajales 2545. D-28

MAESTRO MUEBLISTA CON O SIN herramientas, necesito. Ibáñez 480. D-28

CARPINTEROS NECESITO, MARU- ri 693. 29-D

OFICIALES CARPINTEROS CON herramientas, necesito. Chorrillos 130, Recoleta. D-28

PELUQUEROS

PELUQUERO NECESITO, MATU- cana N.o 4. 28—D.

NECESITO PELUQUERO, PELU- quería Bilbao. San Pablo 3190. 29-D

CHAUFFEURS

FAMILIA EXTRANJERA NECESI- ta un chauffeur. competente. Inútil presentarse sin buenos informes en Macul 1521 28—D

CHAUFEUR, MECANICO, DODGE, necesito. Santo Domingo 3960. 29—D.

NECESITO JOVEN MANEJAR AU- tomóvil. Avenida Ecuador 3818. 28-D

SE NECESITAN 15 CHOFERES Pa- ra góndolas, sueldo: $ 900, San Die- go 523. Casa 2. Emilio Madrid.

ZAPATEROS

APARO MEDIDAS, HAGO REMON- tas. Brasil 754. E 2

MOZOS

NECESITO MOZO. PUENTE 582. 28-D

MOZO NECESITO CASINO. SECCION Experimental 29—D

MOZO NECESITASE; SUELDO 160 pesos. Presentarse de 12 a 1. Edel- berto Jiménez. San Ignacio 70.

NIÑOS

MUCHACHO ASEADO CON RECO- mendación, necesito urgente. Agus- tinas 2267 28—D

NIÑO PARA ASEO Y REPARTO necesita Teatro Colón. 28—D

NIÑO GRANDE PARA MANDADOS can recomendaciones, necesita La Ilustración, Santo Domingo 863 29—D

NIÑO PARA EL ASEO CON RECO- mendaciones. Pasaje Balmaceda 23.

MUCHACHO O JOVEN PARA Cor- tar flores necesito recomendado. — San Diego 75.

SE NECESITAN 4 NIÑOS Y OCHO jóvenes, sueldo: 280. San Diego 450. Antonio Martorell.

NIÑO 12-14 AÑOS NECESITO, TA- ller eléctrico, Lunes. Compañía 2858 28—D.

NIÑO PARA MANDADOS, NECE- sito. Huérfanos 1508.

VARIOS

NECESITO JARDINERO CON BUE- nas recomendaciones. Catedral 2427. D 29

TRABAJADORES AL DIA Y POR tratos se necesitan en el andarivel en construcción en Las Condes de la Compañía Minera Disputada. Pue- den irse directamente. D 28

NECESITO CORTADOR DE CARNE Pedro de Valdivia No. 6 (Providen- cia) 28—D

NECESITANSE OPERARIOS Y medio operarios cerrajeros y cocine- ros fábrica de cocinas Daniel Bln. Fontecilla 146. 29-D

SE NECESITAN BUENOS PULI- dores. Buen sueldo. San Antonio 36. 28-D

NECESITO HERRERO LIMADOR oficiales de banco carpintero carro- cero. Ejército 724. 29—D

SE NECESITAN MAESTROS PARA sombreros de señoras. San Diego N.o 259. 29—D.

FERROCARRIL ELECTRICO DE San Bernardo. — Se necesitan mo- toristas y cobradores. Dirigirse a La Cisterna de 9 a 11. Se exige re- comendaciones. — La Empresa. 28—D.

SOLDADOR OXIGENO, COMPE- tente en aluminio, necesito para ga- rage. Libertad 23. D-28

NECESITO PANADEROS SEPAN trabajar. Pastor Ovalle 301. D-28

PANADEROS QUE SEPAN TRA- bajar, por meses, y un chococero, semanal, necesito. Panadería Uni- verso, Manuel Rodríguez 966. 29—D

MATRIMONIO SIN HIJOS: ELLA cocinera; él caballerizo, necesito Manuel Rodríguez 966. 29—D

OPERADOR CON CARNET, SEA electricista, necesita Teatro. Buen sueldo4 Gálvez 453. 28—D

JOVEN QUE SEPA TOCAR BATE- ría orquesta necesito. Avenida Mat- ta 765. 28-D

PIANISTA COMPETENTE PARA bailes necesito, sueldo: $ 100 sema- nal. Tratar: Avenida Matta 765. 29D

NECESITO A FRANCISCO MUÑOZ le conviene, Cochrane 1534. 28-D.

OFICIALES PINTORES. NECESITO Rosas 2216.

JAPONES NECESITO PARA JAR- dín y cuidado aves, Tratar Avenida Irarrázaval 1821 de 8 a 9.30 A. M. 29—D

BUEN HERRADOR NECESITO AV. Lo Encalada 71 Ñuñoa 30—D

NECESITO AYUDANTE DE COCI- na. Buen sueldo. Pedregal 32

CAJERO CARROCERO COMPETEN te necesito trabajo todo el año Brasil 773 29—D

TAPICERO DE MUEBLES QUE de- see aprender ramo automóviles. Ne- cesito Brasil 773 29-D

NECESITO GASFITERS Y OFICIAL Prefiero conocido. Nataniel 40 29-D

NECESITO VENDEDORES PARA artículos, fácil venta. Gálvez 146.

NECESITO MAESTROS CERRAJE- ros. Santo Domingo 1760. 29-D.

VESTONEROS COMPETENTES NE- cesito. "London House". Huérfanos 1059. 29-D.

COCINERO COMPETENTE. EN guisos finos y postre, se necesita. Se exige recomedaciones. Moneda 1573. 29-D

COPERO CON BUENOS INFOR- mes necesito, San Antonio 26. 29-D

AMOLDADOR GRANITERO OFRE- cese, trabajo a trato o día. Casilla 3761.

SEGADORES NECESITO DE HA- cienda Pudahuel. Se paga buen sueldo y se da buena ración. To- mar datos San Pablo 3653. Teléf. Ing. 75 Yungay. 1.o E

EMPLEADO COMPETENTE PARA cristalería necesítanse. Castagneto Hnos. Alameda 1497. 29-D

NECESITO REPARTIDOR BUENAS recomendaciones. Carnicería Mode- lo. Subercaseaux 398. 29-D

OFICIAL PARA MAQUINA HELA- dera necesito. Independencia 831. 30-D

LAVANDERIA CHILE-BRACIL, necesita buena lavandera. Paga 3 pesos tarea. 29-D

NECESITO JOVEN CORTADOR carnicería, recomendaciones. Mer- cado Central 48. 29-D

$ 200 TRABAJADORES DE PAMPA se necesitan para las oficinas sali- treras de Antofagasta. Para mayo- res datos ocurrir a los siguientes si- tios: Kiosco Azul Plaza Argentina, frente Estación Central; Kiosco Ma- tucana esquina Mapocho; Kiosco Avenida Matta esquina Arturo Prat; Puente Bandera frente Estación Ma- pocho y a la oficina de inscripción, situada en calle Picarte 150 (barrio Independencia). Todos estos kioscos tienen como señal una banderita verde. La salida será el Martes 30. D-29

JOVEN QUE DESEE APRENDER gasfiter, hojalatero, necesito. A. Ba- rroso 11.

NECESITO TRES OFICIALES TO- neleros sepan algo y un niño sepa en tupiz. Rosas 2646. 29—D.

VIDRIEROS, NECESITANSE EN Compañía 2015.

NECESITO EMPLEADO TODO servicio. García Reyes 80.

JOYERO COMPETENTE NECESI- to Lunes a las 8. Bascuñán 17.

MATRIMONIO QUE SEPA LE- chas para chacra en Santiago. Tra- tar: Avenida España 375. 30-D

CORTADOR CARNE, COMPETEN- te. $ 420 sueldo: Valeriano Pérez. Delicias 2693.

NECESITO PINTORES. SAN AL- fonso 27. 29—D

CABALLERIZO NECESITO. DOCE Febrero 33. D-28

JOVENES PARA EL MOSTRADOR buen sueldo. San Ignacio 70. Tratar entre 12 y una.

REPARTIDOR CARNE COMPE- tente necesito, $ 200 sueldo. Tratar: Valeriano Pérez. Delicias 2693.

MECANICO PRACTICO MAQUINA- rias agrícolas y tractores se ofrece. Correo N.o 2 P. L.

NECESITO MAESTROS DULCEROS maestros pasteleros y ayudantes competentes. Delicias 2867. 29-D

NECESITO EMPLEADO COMPE- tente para panadería. Delicias 2867. 29-D

PANADEROS SEPAN ALGO, NE- cesito. Maestranza 601.

SACADOR DE PUNTERAS, NECE- sito San Ignacio 1132. 30-D.

TRABAJADOR NECESITO. DAVI- 759. 28-D.

DACTILOGRAFAS Y OFICINISTAS

RODOLFO VENEGAS SALAS, PLA- zuela Santo Domingo, necesita: Seño- ras, señoritas niñas, caballeros, jó- venes, niños.

SEÑORITA NECESITO QUE ES- criba rápidamente a máquina y ten- ga buena letra, con muy buenas re- comendaciones. Teatinos 86. D-29

NECESITO URGENTE DIEZ SE- ñoritas, buenos sueldos. Manuel Ro- dríguez 966 (Panadería). D-28

SEÑORITA PARA OFICINA, NECE- sítase. Sueldo $ 200 Tratar única- mente entre 12 y una, con Edelberto Jiménez, San Ignacio 70.

COSTURERAS

SE NECESITAN AYUDANTAS com- petentes para la moda. Santa Rosa 333 28-D

BUENAS VESTONERAS CON MUES tra necesita la sastrería Ginebra, Estado 250.| Altos. 28—D.

BUENA COMPOSTURERA DE obra grande, senecesita. Estado 35. D-29

NECESITO COSTURERA EN MO- das. Inglaterra No. 1192

NECESITO BUENA BORDADORA y costurera. Dardignac 123 29—D

NECESITO BUENAS COSTURERAS que hayan trabajado en buenos ta- lleres. Merced 276 29-D

COSTURERA SEPA MODAS PARA coser casa particular necesito. Echaurren 134. 29-D.

SE PRECISA VESTONERAS PARA el taller. San Diego 180. 29-D.

NECESITO COSTURERA, MAIPU 120. 30-D

COSTURERAS EN VESTIDOS, NE- cesita, Santo Domingo 1137.

COSTURERA NECESITASE PUER- tas adentro. Delicias 866. D-29

COSTURERA ENTENDIDA ROPA de niños, para coser en casa de fa- milia. Carrera 477.

NECESITO AYUDANTAS EN MO- das. Arturo Prat 735.

TEJEDORAS COMPETENTES OBRA fina, necesítase. Prat 248. 29-D

50 TEJEDORAS COMPETENTES en modelos, necesito. Pago buenos sueldos. 21 de Mayo 639.

AYUDANTAS VESTONERAS SE- pan embolsillar bien, necesito. San Diego 929, casita 9. D-29

NECESITO COSTURERAS SAS- tres, chalequeras. Chacabuco 17.

COSTURERAS COMPETENTES modas, necesito: buen sueldo. Vás- quez 40, por Bellavista. 30-D.

LAVANDERAS

LAVANDERA NECESITO. HUER- fanos 801. 3.er piso. D-28

SE NECESITAN LAVANDERAS Carmen 42 29-D

PLANCHADORAS DE CAMISAS necesita Lavandería Bruselas. Rosas 2040 cerca Brasil. 29-D.

APLANCHADORA DE DOBLES NE- cesito La Ville de París. Huérfanos 2548.

BUENA CAMISERA NECESITA La- vandería Central. Santo Domingo 592. 29-D

LAVANDERIA MODELO, EYZA- guirre 1111 necesita camiseras. 29-D

ARRIENDO CASA CENTRAL TO- do confort, bajos. Serrano 657.

POSTICERAS Y CAMISERAS NE- cesita Lavandería. Merced 475. D 29

NECESITO APLANCHADORA FI- nera, que plise. Estado 11. Tintore- ría Francia.

LAVANDERIA FRANCESA. RECO- leta 348. Camiseras, posticeras, la- vanderas, necesito. 29-D.

EMPLEADAS DE MANO

EMPLEADA PARA MATRIMONIO solo necesítase. Vicuña Mackenna 584. Casa 2. D 28

EMPLEADA PARA TODO SERVI- cio se necesita. Buen sueldo. Tra- tar: Sábado después de la 1 y Do- mingo todo el día. Rosal 374. 28-D

NECESITO EMPLEADA TODO ser- vicio sepa lavar, recomendaciones. Matrimonio solo. Domínica 359. D 29

NECESITO DOS EMPLEADAS, CO- medor y piezas. Quinta cerca. Carro Matucana esquina Mapocho. Paradero 10. D 28

EMPLEADA PARA ARREGLAR PIE- za y cuidar niñita se necesita. Con recomendación. Santa Lucía ... 29...

NIÑA MANO SUPLENT... ...sito. Carmen 139

EMPLEADA CON ... ...nes para cuidar ... ...gustinas 2344.

EMPLEADA ... ...cer, necesita...

NECESITO ...

... RECOMENDACIO... ...niños, necesito. A... 29—D

... PARA TODO QUEA... ...e en Alameda 1307. 28—D.

EMPLEADA PIEZAS, ...yudanta cocina, muchacho para asea; puertas adentro recomendados, hotel. Merced 766. D-28

EMPLEADAS PARA COMEDOR, ne- cesito en Cartagena. Tratar Deli- cias 3960. 29—D.

NIÑA FORMAL NECESITO PARA ayudar quehaceres. San Alfonso 26. 28—D.

EMPLEADA PARA QUEHACERES necesito, aunque tenga niño más 10 años. Cueto 1002. 28-D

PARA VALPARAISO: MATRIMO- nio extranjero necesita empleada de piezas que sepa costura y cocinera, con buenas recomendaciones buen sueldo. Referencias Moneda 977 1o.—E

NECESITO UNA MUCHACHA. Buen sueldo Pedregal 32

NECESITO UNA SIRVIENTE. DE- licias 2542 29-D

SERVIDUMBRE LA MEJOR DE Santiago, pídala: Bandera 339.

SE NECESITA SIRVIENTE PARA señora con dos niños. San Francis- co 468. 30-D

EMPLEADA PARA LAS PIEZAS necesita Hotel Thesalia. Matucana 18. 29-D

NECESITO EMPLEADA PARA LA mesa. San Alfonso 243. D 30

SE NECESITA EMPLEADA PARA servir a las mesas. Mapocho 1190. Buen sueldo.

TODA CLASE SERVIDUMBRES ofrece oficina empleos García Re- yes 28. 31-D

SE NECESITA UNA EMPLEADA, Esperanza 46. 31-D

EMPLEADA PARA LAS PIEZAS necesito San Alfonso 75, Hotel Paz.

NECESITO DOS EMPLEADAS PA- ra las piezas Matucana 16. 30-D

NIÑA DE MANO; SUELDO $ 50, necesito. recomendada. Avenida Matta 586, Sanatorio. 29-D.

EMPLEADA COMPETENTE PARA el comedor, necesito; sueldo, $ 60. San Diego 569. 29-D.

COCINERAS

COCINERA Y EMPLEADA PARA comedor, necesito. Delicias 1583. 28—D.

NECESITO EMPLEADA SEPA CO- cinar; poca familia, buen sueldo. 28-D

COCINERA RECOMENDADA, POCA familia, necesítase. Santa Rosa 271. 28—D

NECESITO COCINERA Y EMPLEA- da de comedor. Vergara 624. 28—D

COCINERA EMPLEADA PARA LA mano recomendadas, necesito. Brasil 64 30—D

NECESITO NIÑA SEPA COCINAR, para dos personas. García Reyes 278. 28—D.

EMPLEADA PARA LA COCINA necesito. Carmen 410. D-28

NECESITO EMPLEADA AYUDE quehaceres. Sazié 2369. D-28

COCINERA RECOMENDADA, FOR- mal, necesito. Rosas 1178. 28—D

COCINERA NECESITO, PARA PO- ca familia. Biela 653 (dos cuadras pasado Cementerio Católico). 29—D

SE NECESITA UNA AYUDANTA de cocina, muy buena con reco- mendaciones, y lavandera, para la- var en casa. San Diego 17. 28—D

EMPLEADA PARA COCINA Y quehaceres de casa, necesito. Sama 1702. 29—D

COCINERA COMPETENTE, RE- gular edad, para llevar a Viña del Mar necesito. Agustinas 1535. 29—D

NECESITO SEÑORA REGULAR edad y cocinera. Eyzaguirre 1147. 28—D

NECESITO COCINERA BUEN sueldo, calle Maipú N.o 15-A. 29-D

COCINERA Y UNA NIÑA DE MANO con recomendaciones, se necesitan. Av. Portales 2885 30—D

BUENA COCINERA CON RECOMEN daciones necesito. Monjitas 350 29—D

NIÑA SEPA ALGO COCINA. CO- chrane 457

EMPLEADA COCINA Y NIÑA SER- vicio necesítanse. Diez de Julio 1284 31-D

COCINERA NECESITAN EN DIE- ciocho 414. 29-D

MAESTRA COCINERA PARA RE- taurant, necesito San Antonio 1.o—E 29...

NECESITO COCINERA COMPE- tente, con recomendaciones. Galvez 135. 29-D

MATRIMONIO NECESITA BUENA cocinera. Gálvez 1030. 29-D

NECESITO COCINERA PARA Car- tagena. Bien recomendada. Carmen 98. 39-D

COCINERA Y NIÑA DE 14 A 15 años que quisiera salir al campo, tratar de 1 a 4. Gálvez 197. 29-D.

COCINERA QUE SEPA LECHAR vacas necesito pago bien. Lira 188.

COCINERA PUERTAS AFUERA, necesito. Tarapacá 1019.

NECESITO BUENA COCINERA SIN niños, $ 60. San Isidro 218. 31-D.

COCINERA RECOMENDADA Y empleada de servicio, necesito, Parque Forestal 342. 29-D

COCINERA NECESITO CON BUE- nas recomendaciones. Román Díaz 1982. esquina Ñuñoa. D-29

COCINERA NECESITASE, POCA fa- milia, buen sueldo. Merced 632. D-29

COCINERA, NECESITASE. AV. VI- cuña Mackenna 25.

NECESITO COCINERA. DIEZ ... Julio 221. 28—D

NECESITO AYUDANTA ... PEDREGAL ...na. Mercado ... 28—D

...ARRIENDA... ...34. Ver... ...GRAN ...Tratar ...30 a ...9—D

COCINERA 16 ...1.30

... matrimonio ...ros casa, neces...

COCINERA NECESI... tente. M. Montt 2951

EMPLEADA QUE ENT... cina, necesito, José Arrie... trando por Rancagua.

NECESITO MUY BUENA COC... ra que haya trabajado en casa pensión, sin niños y con recomenda- ciones Sueldo $ 80. Lautaro 2827. 29-D

NECESITO NIÑA ENTIENDA LA cocina, matrimonio poca familia con recomendación. Matucana 60-A. 29-D

EMPLEADA ENTIENDA ALGO DE cocina necesito. Delicias 2659.

SE NECESITA UNA BUENA COCI- nera, dos niñas para las mesas, calle Manuel Montt 2933.

SE NECESITA UNA NIÑA PARA la cocina. Olivos 750. 30-D.

NIÑERAS

EMPLEADA CUIDAR GUAGUA Y ayudar quehaceres. Buen sueldo. Inútil presentarse sin buenas reco- mendaciones. Vergara 541. D 28

EMPLEADA PARA CUIDAR DO niños, necesito. Sta. Isabel 378. 29—D

AMA CON BUENA Y ABUNDANTE leche, necesito urgente, Maruri 548, de 8 a 10 meses, sueldo $ 100. 30—D.

NIÑERA BUENA SALUD ... comendaciones, llevar... ...Tratar: Hu...

NADRES! Los Niños débiles deben tomar

RECALCINE

El ás poderoso de los Tónicos -::- Se vende en todas las Bo

Remendado por Profesors y Médicos Eminentes -:- Exclusividad de NICOLAS W...

CONCURSO ...NA, 1.er JUZgado. En s... del síndico ... diendo reuni... dores para tratar compra ... fundo Pajonales e Inga... artamento Serena, se prove... iago, 27 de Diciembre de ...mo se pido y fíjase la reun... unes 5 de Enero 1925 a las ...M.—El Secretario. E-2

EN SOLICIT... DON EUSTAquio Sánchez, ... pide se gire libramiento ... valor de su crédito, el Ju... proveído con fecha 30 del ... siguiente: Vistos: Con lo e... n este escrito ha lugar a lo... a fojas 157.— A. Fuenzalida ... uñoz.—El Secretario.

MAQ...RIAS

A DELICIAS ...IJASE cuando necesite ... prar máquinas de ocasión. Enero 10

CORREAS DE BALATA Y pelo camello n... sadas vendo constantemente Preisler. — Huérfanos 244... 10-E.

TRILLADORA OCASION, vendo, contrato Unión Americana 77. 2—E

HARNEADORA ...NO Y MOtor ofrece, Cun... 31D

HARNEROS P...LADORAS, minas, molinos, ...rica. Cumming 861. 31-D

VENDO CAJA ...RADORA moderna de oc... so Ovalle 830. 31-D.

POR INVENTA... UIDAMOS todas clases ...s, herramientas y útiles ...striales y agricultores. Ch... A. y Romero 3244. E-4

UNDERWOOD ...DE OCAsión. Serrano 1... D-31

MAQUINA SIN... RADORA perfecto estado, Irarrázaval 1841. 31-D

MAQUINAS PI... BOBIna nuevas, ven... otras de mano. Nataniel ... D-31

MOTOR ELECT... RIENTE continua, 2 H. ... Rosas 1480. 1—E

COMPRO MAQU... TEJER telas para somm... Casilla 111 D. E-2

COMPRANSE ...M ... SINger, modelo 17-1... Bandera 766. 2-E

MOTOR ELECTR... RNO 2 caballos nuevos ... lavista 165.

MOLINILLO, B... HOWE dos vidrieras ve... ndencia 1629.

MUS...

MUSICA PIANO ...BLIcada "Torero". Sh... éxito San Pablo 1515. ...o-E

MUSICA ORQUE...ZAción $ 2.50 pieza. ...1515. ...o E

LIBROS Y ...LLA...

COLECCIONES DE... yores de tres mil ... pro. Estudio Filat... 1040. -E

COMPRO SELLOS ... ciento y miles. So... cios. Estudio Filat... 1040. E

MATERIALES ... CONST...

A LOS INDUSTRI... tructores, etc. Tenem... avisarles que el M... Aldea está a su dispo... da clase de molienda... pejuelos, minerales, ... gento Aldea 604, esqu... nuel.

TECHO ACANALADO ... 1.50 plancha. Avenida ...

PUERTAS, VENTANA... ras galerías, zócalos, ... precios módicos. Fábri... so. Sotomayor 37.

2 PUERTAS USADAS ... ocasión apropiadas pa... 2.50 x 1.30 con traga... pletas, y dos de medio... pletas de 2.95 x 1.0... (Recoleta).

DEMOLICION SAN A... Se venden los mater... jas, fierro, puertas, ve... ras, maderas surtidas, ... estado.

COMPRO SERRUCHO ... quets. Cóndor 1380.

VENDO MEJORAS CO... a llaves en Morandé 87... Pablo 1066

VENDO BARATISIMO ... tidad planchas zinc bi... usado, puertas, cortinas ... tidad vigas álamo y ro... cañones, caballetes, part... Patricio Lynch 886.

TABLONES ANDAMIO ... di nuevo, 1"x10, a $ 3. ... sen, a $ 38 barril vendo ... 423.

CARPINTERIAS, REALI... gadas en lingue y raulí, ... muy seco, $ 5.50 pulga... 187.

TEJAS MUY BUENAS V... rato. Ejército 69...

600 TEJAS USADAS, VE... men 1390. Pasaje Pérez ...

REJAS, PUERTAS, V... balcones de fierro, rieles ... tambores, 4 postotigo fierr... vende. — San Francisco 2...

MEDICINA

GONORREAS, SIFILIS, IMPOTENcia, Debilidad vital en ambos sexos, Curación radical rápida, Procedimientos modernos. Facilidades de pago. Consultas gratis, de 9 a 11 3|4 A. M. y de 2 a 6 3|4 P. M. Atiendo enfermos de provincia y por correspondencia. Clínica y Laboratorio Médico del doctor Julio Lefévre M. —San Antonio 41, altos. Santiago. En.-11

MASAJE MEDICO . ELECTRICO. Francisco Lenti, estudios en Italia. Especialidad enfermedades articulares, parálisis, reumatismo, neuralgias, úlceras, tumores cancerosos y de vientre. Consultar, de 2 a 5. Arauco 831. Feb.—20

SIEMPRE BIEN PEINADO ESTA usted usando la exquisita preparación llamada Gomol Perfumado. Con esto ust d no necesita comprar otro perfume. Se vende en Angamos 275. No contiene grasa ni sustancias nocivas, que hacen caer el pelo, como muchas otras preparaciones. 31-D

CLINICA DENTAL. DELICIAS 880. Nuevamene funciona la sección económica, conveniene personas no pueden pagar mucho. 31-D

PENSIONADO PARA PA TO DESde $ 10 diarios. Atención esmerada. Lastarria 66. 6-E

¡¡ENFERMOS!! PERSONAS AGOtadas física y mentalmente, nerviosas, neurasténicas, cansancio cerebral, anemia, raquitismo, impotencia, insomnios. El mejor tónico, Cerebrol. Boticas ...rtidas. E-2

GONORREAS, AUNQUE ANTIGUAS estrechez, orquitis, curan radicalmente Glóbulos Pérsicos. Boticas surtidas. E-2

REALIZO UNA CANTIDAD DE yerbas medicinales. Independencia 317. E-1.o

MUEBLES

MUEBLES FINOS, COMEDORES, dormitorios, salones, dorados, vendo. Fábrica Nataniel 464. 27-E.

MUEBLES DORMITORIOS, COMEdores, ... torios, variedades de todos estilos, especialmente roble americano a precios bajísimos, presupuestos gratis. Facilidades de pago. Antes de comprar, venga consultar precios de Fábrica Nacional de Muebles. Serrano 393. N|O

CONSTANTEMENTE COMPRO Y vendo muebles todos estilos. San Antonio 74. Feb-11

MUEBLES OFRECEMOS CUALquier estilo, precios muy ventajosos. Entrega inmediata, grandes facilidades pago. Consulte nuestras condiciones. Fábrica Sociedad Nacional de Muebles y Maderas. Copiapó 1050 entre Prat y San Diego. E 2

DISCOS VICTOR Y OTRAS MARcas, desde $ 4, vende. San Pablo 2215. En-1.o

PARA VENDER PRONTO RECIBO a consignación muebles, mercaderías, romanas, balanzas, catres, estanterías, cocinas, etc. Alonso Ovalle 1148. Próximamente remates. 1.o—E.

¿QUIERE UD. COCINAR RAPIdo y económicamente. Compre una cocina "Svea", San Diego 89, Augusto Graf. 5—E

VENDO RICO PIANO AMOBLAdos dormitorio, sola, guarda-ropa, máquina Singer de pie, plaquees finos, varios. Verlos: de 2 a 6 P. M. Bilbao 67. 31-D

PIANO DE ESTUDIO EN PERFECto buen estado, vendo. Santa Elena 840. D-31

PIANO DE OCASION VENDO MUY barato. Diez de Julio 724. D-31

PIANO ALEMAN FLAMANTE. tres pedales. véndese. Bascuñán 1280. E-2

OCASION VENDO JUEGO COMEdor roble americano.. San Diego 1065. E-1.o

OCASION VENDESE PIANO CHICkering, amoblado sala, lavatorio desagüe, varios objetos menaje. Verlos de 10 a 12 y 2 a 4. Merced 343. 1.o-E

VICTROLA VICTOR SOBREMESA nueva, ocasión. Sama 1168. 31-D

SE VENDE MUEBLE DE OCASION Diez y ocho 495. 2-E

PIANO RIQUISIMO VENDO BARAto. Nueva Andrés Bello 779 Esquina Purísima. 1.o—E

VICTROLA VICTOR MODELO IX flamante, y discos vendo ocasión Carmen 897. 31—D

VENDO PEINADOR CON MARMOL luna barato. Avenida Viel 1888 casita 8 camión fábrica de Cartuchos ...n puerta. 31—D

VENDO MEDIO AMOBLADO SAlón, estilo americano, felpa seda azul, sin uso, barato. Concepción 1320. D-31

...E OCASION VENDO MUEBLES, objetos varios. San Francisco 910. D-31

...ICTROLA "VICTOR", MUEBLE ...oba, gran ocasión. San Pablo ...15. 1.o-E

...ICTROLA "VICTOR" SOBREMEsa nueva, ocasión. San Pablo 2215. 1.o-E

...RAMOFONO "COLUMBIA", ES...cial para campo o negocio, ocasión. San Pablo 2215. 1.o-E

...CTROLA INGLESA, PORTATIL ...a toda clase discos, motor. Es...der, $ 160. San Pablo 2215. 1.o-E

...VENDEN DE OCASION DOS ...ches, dos marquesas, estilo in... y tres alfombras. Gálvez 125. 1.o-E

...ETO MAQUINA SINGER, JUE... lavatorio, de pina, compro. Ro... 3131.

...O VENDO AMOBLADO DE dor...rio, inglés. Serrano 645. 2—E

ENRETENIMIENTOS

Puzz de rompecabezas de palabras cruzadas

PUZZLE N.o 22

Acept... Marianela. Soluciones hasta el Sábado

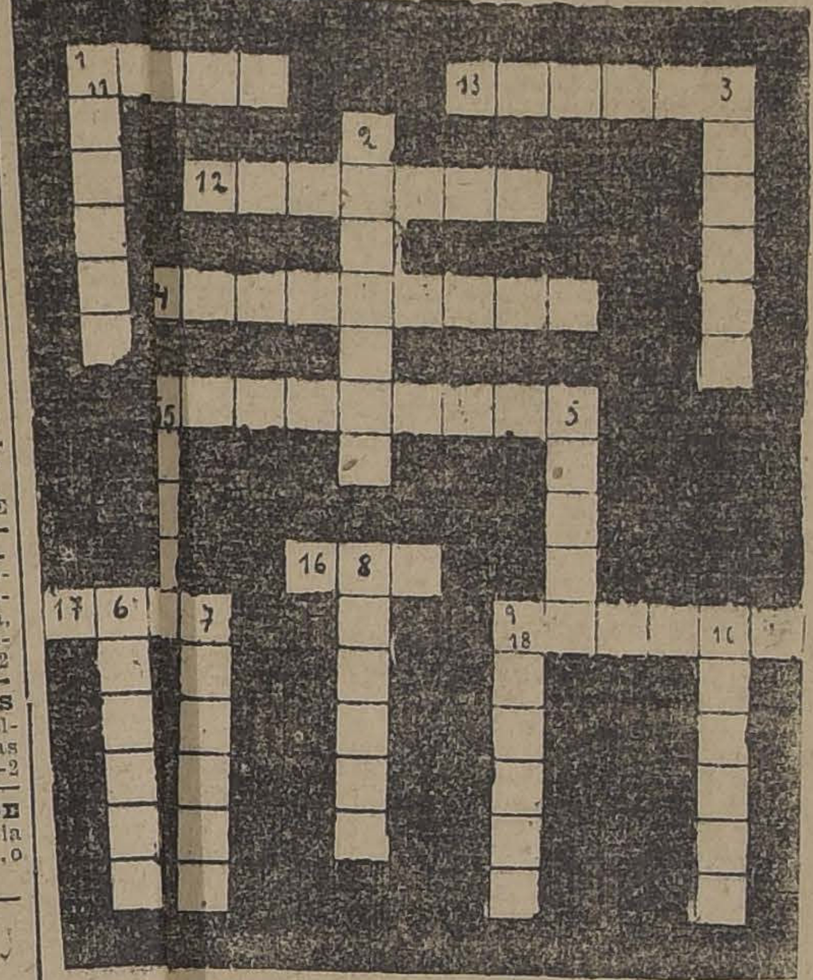

DEFINICIONES

Verticales: 1, 2, 3, ... 9 y 10. Estaciones del ...

Horizontales: 11, 12, 13, 14, 15, 16, 17 y 18. Estaciones del Sur de Chile.

LOS TIEMPOS N.o 1

...DO A CAROLINA SILVA MOLINA

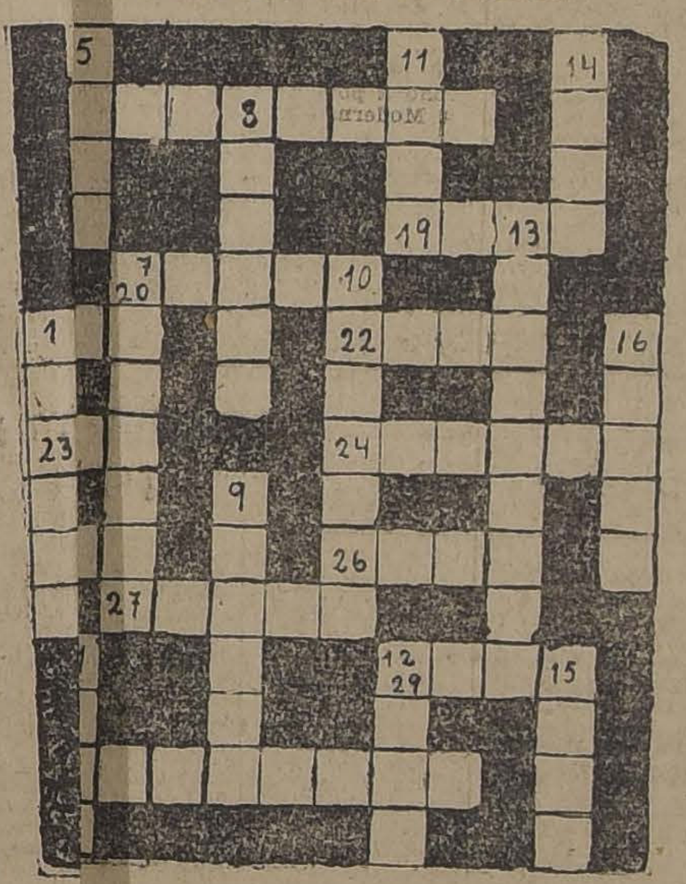

SOLU... EL SABA... DO... DE 1925

V...

1—T... oso libro.
2—N... bíblica.,
3—F...
4—N...
5—I...
6—N... de Rusia.
7—...
8—... olivos.
9—... juego.
10—...
11—...
12—...
13—... na.
14—...
15—... as de la
16—...

Horizontales:

17—Habitación de pólipos.
18—Célebre escritor suramericano.
19—3.a persona de la Trimurti.
20—Choque desagradable en la pronunciación.
21—Silla.
22—Fabricación de las abejas.
23—Mujer de Atila.
24—Arbol siempre verde.
25—Ave de rapiña.
26—Antigua moneda de oro.
27—Aparato para volar.
28—Juez turco.
29—Ciudad de Francia.
30—Madera muy apreciada.
31 Nombre ruso del terrible.

Las soluciones de estos puzzles se computarán igual a los de "La Nación".

AUT... ENDO con ...alles, ópe...cien ...aflores 161 ras, 1—E

AU... ROLLOS ... vende de piez... Casilla 3 ocas... 4—E.

...IDA mar... PIA... ocasión. ca... Pra...

...SCOS ven... RIC... do...

...ACIONES, RE... ajes, mer... rec... entas rá...cad... ia 1467. pid... E-1,o

...AVO, TI... AL... 2337. ño. E-1.o

...ANO DE SE... rez 1443. est... E-1.

..., SILLAS VE... 1—E co...

...CTO ES... PI... ina, ven... ta... do...

...TOR Y... VI... di...

VICTROLA VENDE, PAGO MENsual, avise domicilio. O. B. Casilla 2635.

OCUPACIONES (Necesitan)

CHAUFFEUR MECANICO ESTUdios Escuela de Artes y Oficios, recomendaciones de casas particulares, se ofrece Avenida Seminario N.o 511. F. M. H. 31-D

OFRECESE ENFERMERA COMpetente, aquí o fuera de Santiago. Pr... 783. 31-D

AL COMERCIO.— SE OFRECE hombre joven para la ciudad o campaña, actividad comercial, especialmente compra de cereales. Dirigirse: Fortunato J. Nunia. Gran Hotel Milán, Santiago. 2-E

SEÑORA HONORABLE COMPETENte modas solicita ocupación. Correo Central. L. M. E 3

JOVEN SERIO OFRECESE AYUdante contador ciudad o campaña Carta D. M. Correo 3 1—E

OFRECESE JOVEN CASADO ADministrar fundo; mucha práctica en campo, contabilidad agrícola. Recomendaciones de primera clase. Escribir: B. P. H., Correo Central. 1.o-E

...SITO EMPLEADA ...EPA' AL... ...cocina. Delicias 26... 31-...

RESPUESTAS A NUESTROS LECTORES

LAS PERSONAS CUYAS CONSULTAS NO APAREZCAN RESUELT... RIO, SERAN ATENDIDAS PERSONALMENTE POR EL REDACTOR... LOS DIAS LUNES, MIERCOLES Y VIERNES, DE 5 A 5.30 DE LA T...

TINTURA PARA EL CABELLO

A. del C., Santiago.—Sírvase decirme si es perjudicial para la salud teñirse las canas. Si no lo es, indíqueme una preparación buena y barata.

—Son generalmente nocivas aquellas tinturas que tienen como base sales metálicas y materias orgánicas fuertemente tóxicas. De una manera especial es preciso desaconsejar las elaboradas a base de plomo y cobre, porque su empleo prolongado no está exento de inconvenientes; pero más aún, se ha de proscribir las a base de parafenilendiamina, porque su uso puede producir envenenamientos, erupciones cutáneas, vómitos, disturbios gástricos, etc.

En cambio, son innosivas o por lo menos poco dañinas las preparadas con materias vegetales.

Una buena fórmula de tintura a base vegetal, es la siguiente:

	Gramos
Corteza de nuez	450
Alumbre en polvo.	30
Agua de rosas	120

Abandónese la mezcla así misma durante cuatro días en un recipiente cerrado, fíltrese y perfúmese al gusto.

LEY DE INDULTO

Alí Ben.—Santiago.—Un miembro de mi familia fué encarcelado en el mes de Setiembre de 1918, por los delitos de robo y suplantación de persona. Cuando salió en libertad bajo fianza después de seis meses de reclusión, se trasladó a una República del Norte, donde actualmente reside.

Como hemos tenido conocimiento de que una ley de gracia dictada en conmemoración del centenario de la Batalla de Maipo, redujo a la mitad el término ordinario de prescripción de la acción penal para todo reo prófugo o ausente—apelamos a su bondad, a fin de que se sirva decirnos si este pariente puede o no acogerse a los beneficios de la ley a que se ha hecho referencia.

—No puede, porque la ley dictada en conmemoración de la Batalla de Maipo de fecha 1.o de Mayo de 1918, redujo el término de prescripción de la acción penal, de prescripción de la pena y la pena misma, solo respecto de los reos condenados o procesados en la fecha de la p... ley.

En conse... dad penal ... extinguirá ... propone, ... términos ... establecido ... siguientes ...

PAN P...

Enfermo, ... prepara el ...

—A parte ... lamente con ... Jaquet el pr... mezclando 5... de trigo, dos ... vo, 100 gram... dos yemas de ... sal, 5 gramos ... co y gramos ... Se abandona ... tiene con agu... ras en un reci... se mezclan la... huevos batidas ... hace cocer la ... hora en el horn... de untado con ... El salvado ... buena calidad, ... mizarlo para ... porción de ha... después en un ...

CEMENTO PA...

Lector agradecid...—¿Qué ingredientes ... composición de la pa... gar alabastro?

Cemento Portland.. ...
Cal apagada .. ..
Arena fina .. ..
Tierra de infusorios .. ...

Se mezclan estas mater... forman con ellas y silicato... sa una pasta densa. Se ap... frío; al cabo de veintic... ras, el cemento se ha en...

SEÑORES PASTELEROS

CREMA FRESCA PARA HELADOS Y PASTELES
-: CUALQUIER CANTIDAD :-

SANTO DOMINGO
N.o 1121

TELEF. INGL. N.o 297

COBRADOR SE OFRECE A CASAS comerciales con buena fianza hipotecaria. Dirigirse E. H., Rosas 1358 1.o-E

MOLINERO EXTRANJERO, 30 años práctica, se ofrece. G. P., Santiago. Federico Scott 34. E-2

JOVEN CON CONOCIMIENTOS DE contabilidad se ofrece al comercio. Dirigirse: Casilla 5009. E-3

JOVEN SE OFRECE RECOMENDAdo para Mercerías, abarrotes. Dirigirse: Lira 1432. D-31

OBJETOS PERDIDOS

GRATIFICACION SE DARA A LA persona que entregue en Lira 120. una perla rodeada de brillantes, perdida en Blas Cañas entre Lira y San Isidro. 31-D.

BUENA GRATIFICACION A QUIEN entregue en Siglo XX 274 perrita blanca raza Lulú-Angora, perdida el Domingo en ese sector; obedece al nombre de Kiss.

OPORTUNIDADES PARA FAMILIAS

CASA PARTICULAR, LAVA ROPA de familia. Detalles Ejército 390. 31—D.

TRABAJADORES: TRAJES MEDIda, $ 100; cuotas, 5; pantalones 23; hechuras trajes 65 Vicuña Mackenna 1080. 25 -E

VE... BARATURA, EN TRAJES señor... s. Diez de Julio 956. 1.o E.

COMPRO Y VENDO TERNOS FLAmantes de caballero. República 264. 5—E

VENDO TRAJES, SOMBRE... señoritas, poco uso. Mapocho ...

CALENTADOR A GAS CHAMPION en $ 200. prensa de copiar con rica mesa. vendo Avenida Chile 1058 carro 6 3—E

LANA DE DOS Y CUATRO HEBRAS para tejer y hacer choapinos. Rosas 2338 Casa particular. 4-E

COMPRO Y VENDO TERNOS FLAmantes de caballero. República 264 5—E

REALIZANSE SOMBREROS SEñoras, cualquier precio. Véndese instalación com... a. San Francisco 859. 31-D

LINDO SURTIDO POSTALES PAra Año Nuevo, chiches, tarjetas para bautizo, azahares para novios. Impresión gratis. Bandera 814. 31-D

CALZADO: LA CASA RAFAEL desea un feliz año nuevo al público en general y le comunica que ha acordado rebajar los precios del calzado gamuza, 100 y 90, hoy 60, 55 y 50 charolado, 80, hoy, 60, 55 y 45. Opaca, 70, hoy, 50 y 45. Prat 103. 31-D.

CLINICA DENTAL, Av. MATTA 319-A. Trabajos modernos, rápidos, garantidos. Facilidades pago. Consultas gratuitas. E-2

PROFESIONALES

ZURCID... INVISIBLES, NOTABLE zurcidor japonés. Especialista único, especialidad en viraduras, transformaciones. Son perfectas. San Diego 228. Teléfono Inglés 667. Feb.—11

JUICIOS CRIMINALES, CIVILES, apelaciones, posesiones efectivas, particiones, divorcios, nulidades de matrimonios, cobranzas difíciles, toda tramitación legal, atiende diariamente el abogado Jaramillo Arteaga, anticipando fondos según convenio. Consultas gratuitas. Bandera 140. Oficina 4. 2 E

Mme. MERY, ESPECIALIDAD EN zurcidos invisibles, vestidos señoras y caballeros, se viran ternos y sobretodos. Recibo hechuras desde $ 70; Sastrería Carmen 7. E 2

CONDOR 1158, CASA ANTIGUA única especialista zurcidos invisibles jerseys, viraduras, hechuras, transformaciones garan...s.

PRESTAMOS DE DINERO

DINERO AL MAS BAJO INTERES facilito sobre hipotecas. Anticipo fondos para cancelar deudas. Arreglo títulos. Comisión módica. Julio Pelissier. Morandé 283 31—D

$ 7,000 U...GENTE NECESITO, PRImera hipoteca, sin comisiones, espléndida propiedad. Ricardo Santa Cruz 520. 3-D

CINCO MIL PESOS NECESITO, pago doscientos cincuenta pesos interés mensual. Doy garantías. Datos: Delicias 2593. 31-D

JOVEN COMPETENTE ALMACE... disponga 2,000 pesos, necesítase para asociarlo importante negocio.— Guerra, Correo 2, Valparaíso. 1.o—E.

PROPIEDADES

PROPIEDADES COMPRO

COMPRO CASA HASTA $ 25,000, preferible traspaso Caja de Ahorros. Urgente. — P. C. Casilla 75 D. 1-E

COMPRO TERRENO CENTRAL. San Diego 1242. E-1.o

PROPIEDADES VENDO

EN EL PUEBLO DE MAIPU SE se arrienda o se vende casa-quinta con cuatro piezas y cocina. Tratar en Santiago, calle Ramírez N.o 31-A

$ 26,000 AVENIDA FRANCIA 1115 casa toda comodidad y elegancia, patios embaldosados, siete departamentos fuera dependencias. Tratar Balmaceda 777. 1.o-E

VENDO CASA CALLE CONDOR AL llegar a S. B. N.o 742. 31—D

FUNDO MUY PASTOSO, PUEDE contener 1,000 vacunos inmediatamente, bien cerrado, apotrerado, buenas casas, edificios, vendo $ 300.000 o permuto por buenas propiedades renta. Escribir dueño; Casilla 1213. E-4

$ 20 METRO, MACUL ESQUINA Cañas, sitio cerrado murallas ladrillos 26 x 52, espléndida situación. Tratar, llaves, Rosas 3201. 1.o-E

$ 26,000 VENDO CASA. GORBEA 2725. D-31

34.000 PESOS VENDO CASA-HAbitación siete departamentos en la mejor situación de Providencia. Dirijirse Casilla 3541 4—E

MAGNIFICA QUINTA DE SEIS mil metros muy bien plantada, cerrada y situada, vendo de ocasión en Maipú. Más datos pedir a Casilla 323. E-4

30,000 VENDO CASA GRANDE 6 piezas, servicio carros puerta, sólo 12,000 contado, saldo Caja Ahorros, Santiago 1,330. 2-E

DE OCASION VENDO QUINTA con dos casas principiadas por desavenencias de socios. Río Janeiro 466. 1.o-E

VENDO, ARRIENDO CASA EN perfecto aseo, siete pie... baño, luz eléctrica, jardín, toda comodidad, a una cuadra carros. Población Huemul. Calle Alberto Romero 2251. 1.o-E

VENDO CASA QUINTA, POBLAción Estampa, calle Barros Arana N.o 60. Tratar: Lira 169... 31-D

$ 80.000 VENDO CASA $ 40.000 AL contado, resto largo plazo. Santa Isabel 157. D 31

CARTAGENA CHALET AMOBLADO Playa Chica. Arriéndase. Tratar Compañía 3111 2—E

PIEZAS PARA VERANEO CON PEN... sión arriendo en la mejor quinta de Santiago, tiene servicio de au... rril cada cinco minutos a ... Quinta ...

SILLA...

NO LAS ENCONTRARA ... JORES NI MAS BARATAS EN NINGUNA PARTE

"L...

DELICIAS 3538

DELICIAS 3538

A $ 80.00 DOCENA

Pida Catálogo a

O. PINOCHET L.

Santiago. —:— Casilla 4531

SOCIEDAD DE FOMENTO FABRIL

En cumplimiento de lo dispuesto en el artículo 8.o de los Estatutos, cítase a Junta General de Socios para el **VIERNES 9 DE ENERO, a las seis de la tarde,** en el local de la Sociedad, Moneda 75... Santiago, 31 de Diciembre de 1924.

EL SECRETARIO.

CARTAGENA $ 2.500 POR 3 MESE... arriéndase chalet amoblado. Manu... Rodríguez 79 3—

$ 95,000 CONTADOS VENDO CI... resto deuda Caja. Renta, 20 o|o. S... agentes. Echaurren 512. 1.o-E

VENDO CASA DE RENTA ... de tres casas altos, una en bajo... tiene 2 bodegas y galpón, con entra... da para carruajes. Superficie 1.00... metros cuadrados. Precio $ 120.00... Tratar: San Alfonso 1342. E-

BUENA CASA, BIEN SITUAD... vendo $ 55,000. Tratar dueño, Hué... fanos 1223, oficina 12. De 5 a ... Sin comisión. 4-

PEÑAFLOR VENDO PROPIEDA... cuatro piezas y sitio plantado. M... central. Precio bajísimo. Trata... Morandé 733.

VENDESE CASA ALTOS, APROPI... da negocio en San Bernardo. C... men 126.

$ 65.000 VENDO SITIO CON ... ficios, 22x47 metros, cerca Plaza ... lla, verlo y tratar: Bellavista ... E-1

VERANEANTES TOME: SITIO b... na situación, vendo. Santiago. C... men 1296 1.o-

$ 9.000 BONITO SITIO PARA E... ficar 10 casitas, con mucha rent... Resto, facilidades. Gran porvenir... Huemul 1971. 1—

VENDO OCASION CASA NUE... estucada 9 departamentos, ... grande, luz eléctrica. Fac... pago.—Rojelio Ugarte 143...

...ONES OFRECEN

...NOZCA E... ...tentes para la ...an Diego 935. E-1.o

...BLO 2488, NECE- ...con buenas refer... D-31

...ETENTE EN DES- ...tes, se necesita. So- D-31

...DOR O CORTA- ...paga buen sueldo. ... 122. E-2

...CON RECOMEN- ...encia, necesítase. E-1.o

...ACTIVOS RECO- ...nsajeros, necesí- ... 858.

...EADO PRACTI- ... libros. Casilla 1.o-E

...CIONES

...S ALBAÑILES Com- ...lería limpia. Recoleta

...TEROS MUEBLIS-

... CARPINTEROS CO- ...rtas. Buenos Aires esq. 31-D

...QUEROS

...TO OFICIAL PELUQUE- ...pendencia N.o 808. 31-D

...UERO NECESITO. ESPE- ...8. 31—D.

...ITO BUEN PELUQUERO Y ... competente con recomenda- ... Ahumada 354.

...QUERO NECESITO PARA ...oles y Jueves. Matucana N.o 4.

...ESITO PELUQUERO PARA ...ana Miércoles, con buenas ga- ...ías. Calle 5 de Abril 3507.

...UQUERO NECESITO. SAN PA- ...3110.

...UQUERO COMPETENTE NE- ...o. Franklin 1465. E 1.o

...UQUERO NECESITO. SAN Die... 934. Peluquería Japonesa.

...UQUERO NECESITO. PELU- ...a García. Chacabuco 13.

...HAUFFEURS

CHOFER MECANICO D...DGE, NE- cesito. Santo Domingo 9... E 1.o

NECESITO CHAUFFE...R EN CA- lle Esperanza 1055.

CHAUFFEUR COMPETENTE EN marca Minerva, soltero, puertas adentro necesito. Delicias abajo, Villa San Benito. 1.o-E

ZAPATEROS

...APARO MEDIDAS, HAGO REMON- ...tas. Brasil 754. E 2

ZAPATERO COMPOSTURERO Y ...obra de hombre, necesito. Av. Mat- ...ta 765. E 1.o

MOZOS

...ECESITO MOZO PARA ATENDER comedores y demás quehaceres. Martínez de Rozas 3462. 31-D

MOZO AYUDANTE PARA PIEZAS necesito, con buenos informes. — Huérfanos 1012. 31-D

MOZO PARA COMEDOR CON MUY buenas recomendaciones necesito. — Catedral 2474. 2-E.

...OS DE COMEDOR. NECESITO, Hotel Europa. 21 de Mayo.

MOZO QUE HAYA ESTADO EN ...tica necesito. San Diego 2002. E-1.o

...ECESITO MOZO. Av. MATTA ...914.

NIÑOS

...E NECESITA UN NIÑO PARA ...seo y mandados. Moneda N.o 738. 31D

...E NECESITAN NIÑOS DE 15 A 17 años para mensajeros R. Fusoni A- gustinas 1116 de 3 a 4 P. M. 1o.—E

...IÑO DE 16 A 18 AÑOS, CON bue- nas recomendaciones, para mozo, necesito. Ahumada 175. 2—E

...ECESITO NIÑO AYUDAR PAS- telería. Portal Fernández Concha 6. E-2

...ECESITO NIÑO PARA CUIDAR automóvil. Av. Ecuador 3818.

...ECESITO UN NIÑO PARA RE- partir carne. San Diego 859.

VARIOS

...EGADORES NECESITO DE HA- cienda Pudahuel. Se paga buen sueldo y se da buena ración. To- mar datos San Pablo 3653. Teléf. ...ng. 75 Yungay. 1.o E

...ARDINERO CASADO SE NECESI- ta, familia extranjera. Macul 27. 31-D.

...E NECESITA HORTELANO CON recomendación. Gálvez 73. 31-D

...ESITAMOS PANADEROS. Bas- ...Guerrero 1085. E-1.o

...LEADO JOVEN PARA RE- ...en carretela, necesito. Huér- ...s 2681. Tratar: de 1 a 3 P. M. 1.o-E

...CESITO FOTOGRAFO IMPRESOR ...tografía Ruffo. Quinta Normal 31—D

NECESITO UNA AYUDANTE DE cocina y niña para las mesas. San Pablo 1066 1o.—E

SOMBRERERO NECESITO. SAN Pablo 3604. 1.o-E

ENCUADERNADORES Y AYUDAN- es de encuadernación, se necesitan en Villavicencio 315. 31-D

MARGINADOR MAQUINA DE CI- lindros y marginador máquina pe- dal, se necesitan en Villavicencio 315. 31-D

NECESITO MAESTRO O MAES- tra sastre, para el taller. San Mi- guel 62. D 31

NECESITO AFINADOR DE ALAM- bre, Avenida Matta 390. 31-D

VESTONERO COMPETENTE, UR- gente, precísase. V. Mackenna 1080. D-31

VULCANIZADOR NECESITO, MER- ced 12. 1.o-E

NECESITO UN CORTADOR DE carnes. Independencia 869. 31-D

MAYORDOMO DE CAMPO NECE- sito, con buenas recomendaciones. Alameda 276. 3—E

PARA EL 15 DE ENERO NECESI- to maestro cocina competente para Plaza Hotel en Llolleo, pago buen sueldo, dirigirse por cartas a su due- ña, Vitalicia Miranda. 3-E

COBRADOR PARA GONDOLA CON fianza de cien pesos, necesito en Cuevas 1112.

PANADEROS OFICIALES NECESI- ta la Panadería Cervantes. Pinto es- quina Escanilla. E-2

VIDRIERO PRENSISTA EXPERI- mentado buen sueldo necesita "El Crisol". Nueva Andrés Bello N.o 571. 1-oE

¡¡AÑO NUEVO!! NECESITO VEN- dedores para globos de goma. Carmen 1501.

NECESITO COCHERO, LILLO 337.

SE NECESITA CARRETELERO con buenas recomendaciones, competen- te para el reparto. San Diego 302. 1—E

NECESITO VULCANIZADOR. — Alameda 1871.

COCINERO QUE SEPA SU OFICIO se necesita, Recoleta Domínica. — Recoleta 759. 1 o—E.

ARMADORES BLAKE NECESITO. San Diego 1026.

BUEN FUNDIDOR EN FIERRO NE- cesito. Camilo Henríquez 188. E-2

BUEN HERRERO MECANICO NE- cesito. Camilo Henríquez 188. E-2

VULCANIZADOR COMPETENTE necesito, pago buen sueldo. Mapo- cho 1198.

NECESITO CUAJADOR DE HELA- dos, sueldo $ 100, casa y comida. No quiero flojos. Av. Matta 835.

NECESITO MATRIMONIO SIN NI- ños; ella cocinera; él caballerizo.— Manuel Rodríguez 966.

NECESITO EMPLEADO MOSTRA- dor, de panadería. Manuel Rodríguez 966.

NECESITO COPERO CON RECO- mendación. San Diego 224.

OPERADOR CON CARNET, SEA electricista, necesita Teatro. Buen sueldo. Gálvez 443. E 2

SE NECESITAN JOVENES APREN dices planchador. Fábrica Gorras, Sombreros. Cochrane 419.

CARRETELEROS PRACTICOS EN trabajo de bodega frutos del país, necesito. San Francisco 697. E 1.o

SE NECESITAN BUENOS OFICIA- les fundidores en bronce. Calle An- tonio Varas N.o 45 A.

EMPLEADO NECESITO, CARNICE- ría anexa "La Mundial", Vega Cen- tral 3.49.

DACTILOGRAFAS Y OFICINISTAS

JOVEN CAJERA CON BUENA LE- tra y buenas recomendaciones se ne- cesita. Ofertas: Casilla 461, Correo Central. 31-D

SEÑORITA BUENA PRESENCIA para venta cigarrillos, necesito. — Huérfanos 1194. 2-E.

NECESITO SEÑORITA AYUDAN- ta oficina y anexos laboratorio trabajo fácil. Independencia 1062- C.

COSTURERAS

NECESITO COSTURERA REGULAR edad. Eyzaguirre 1147. 31-D.

COSTURERAS PARA PIELES NE- cesito. Peletería Colón, Ahumada 226.

COSTURERA NECESITASE. VICU- ña Mackenna 20.

LAVANDERAS

NECESITO APLANCHADORAS DE ropa lisa, cuellos y lavanderas. Gay 2521. 31-D

LAVADORA DE LOZA NECESITA el Centro Gallego. — Merced 838.

LAVANDERA NECESITO QUE SE- pa aplanchar ropa. Huérfanos 2428.

EMPLEADAS DE MANO

PARA VALPARAISO: MATRIMO- nio extranjero necesita empleada de piezas que sepa costura y cocinera, con buenas recomendaciones buen sueldo. Referencias Moneda 977 1o.—E

TODA CLASE SERVIDUMBRES ofrece oficina empleos García Re- yes 28. 31-D

SE NECESITA UNA EMPLEADA. Esperanza 46. 31-D

SE NECESITA EMPLEADA PIE- zas recomendada Huérfanos 1744 31—D

NECESITO SEÑORITA PARA LOS comedores. Mercado Layseca N.o 14. D-31

NECESITO EMPLEADA JOVEN. ...a Elena 1035. D 31

...EADA COMPETENTE LA- ...ecoleta 148.

EMPLEADA SERIA SIN HIJOS para caballero solo, Perder tiempo si no tiene espléndida recomenda- ción. E. Ramírez 1333, sólo de 8 a 10 A. M. 1.oE

NECESITO NIÑAS COMEDOR ayudante cocina, puertas adentro, San Antonio 435. 31-D

EMPLEADA ADENTRO, QUAHA- ceres, necesito. Santa 1716. 31-D

NIÑA PARA LA MANO, MOZO para restaurant. Independencia 1387. 31-D

EMPLEADA PARA MOSTRADOR panadería necesito Libertad 1340 1o.—D

EMPLEADA NECESITO CON RE- comendaciones, puerta afuera. Tra- tar: Eyzaguirre 755. D-31

NIÑA DE MANO, BIEN RECOMEN- dada, necesita familia extranjera; buen sueldo. Delicias 2959. D-30

SIRVIENTA COMEDOR NECESITO Brasil 53. 1.o-E

TOCADORA DE GUITARRA SE NE- cesita en la casa de Herrera 756. E-1.o

NECESITO UNA NIÑA PARA LAS piezas en una pensión, con recomen- daciones. Claras 540.

AGENCIA EMPLEOS, HUERFANOS 2716. Hoy, mañana, necesito cocine- ras, matrimonios, niñas para canti- nas, todo servicio para Rancagua.

EMPLEADA TODO SERVICIO, PO- ca familia, necesito. San Luis de Francia 1246. E-1.o

EMPLEADA PIEZAS, DE EDAD, necesito. Huérfanos 1508.

NECESITASE EMPLEADA PARA familia, tres personas. Lira 711.

NECESITO NIÑA DE MANO, CA- sa poca familia. — Catedral 1941. 2—E.

NECESITO EMPLEADA, SAN PA- blo 3057, departamento 2. Tratar de 1 a 4. Buen sueldo. 2—E.

NECESITO NIÑA O SEÑORA SE- pan sacar leche. Sueldo $ 30.— y co- da. — Avenida de las Quintas 513.

SIRVIENTA MANO, CASA POCA familia, necesito, Egaña 578, entrada San Isidro. E-2

NECESITO DOS EMPLEADOS PA- ra negocio abarrotes. Carmen 693. E-2

NIÑA DE MANO BIEN RECOMEN- dada, necesita familia extranjera, buen sueldo. Delicias 2959.

COCINERAS

EMPLEADA COCINA Y NIÑA SER- vicio necesítanse. Diez de Julio 1284 31-D

NECESITO BUENA COCINERA SIN niños, $ 60. San Isidro 218. 31-D.

NECESITO COCINERA COMPE- tente y una niña. Buen sueldo. Porvenir 608. 31-D

COCINERA Y LAVANDERA, puer- tas adentro, necesito. Serrano 738. 31-D.

NECESITO COCINERA Y NIÑA pa- ra las piezas, matrimonio. Prado 1865. Macul o Ñuñoa. 31-D.

NECESITO COCINERA QUE SEPA hacer postres, con recomendaciones. Alameda 1573. 31—D.

NECESITO COCINERA PARA NE- gocio y sirvienta de mano. Mapo- cho 1086 31—D

COCINERA PARA EL CAMPO NE cesita Catedral 2098 31—D

SE NECESITA COCINERA EN IN- dependencia 742. 2-E

NECESITO URGENTE MAESTRO O maestra de cocina dirigirse a Ran- cagua Hotel "La Feria". Tropezón 1211 1o.—E

COCINERA NECESITO PARA POCA familia. Maestranza 1267. 31-D

NECESITO COCINERA RECOMEN- dada y sirviente piezas sepa coser. Agustinas 1854. 31-D

NECESITO UNA COCINERA CON cama afuera. Coquimbo 1340. E-1.o

MAESTRA DE COCINA Y AYU- danta, necesito para Cartagena. De- licias 3960. E-1.o

COCINERA PARA EL CAMPO NE- cesito. Tratar: 1 a 3. Alameda 2091 31-D

COCINERA, REGULAR EDAD, NE- cesito. Lira 53. 31-D

COCINERA NECESITO RECOMEN- dad, competente. Bandera 758. Ca- sa 2. 31—D

EMPLEADA DE COCINA PARA CA- sa extranjera necesítase. Agusti- nas 1268. 2—E

EMPLEADA PARA LA COCINA necesito. Carmen 410. 31—D

COCINERAS DE MANO, NECESI- to varias. Bandera 339.

COCINERA CON BUENAS RECO- mendaciones se necesita. San Fran- cisco 170.

COCINERA PARA POCA FAMI- lia necesito, buen sueldo. Rosas 2177.

COCINERA BUENOS ANTECEDEN- tes sólo para tres personas. Recoleta 710.

EMPLEADA COCINA NECESITO. 2, buenos sueldos, niña servir comedor. 3. Mercado Central, puestos cocinas. número 8, entrando por calle 21 de Mayo.

COCINERA CON RECOMENDA- ción necesito. Buen sueldo. Alonso Ovalle 751. 2—E

MATRIMONIO SIN NIÑOS NECE- sito; él trabajar quinta, ella cocine- ra. Correa 1602, esquina Vivaceta. Detrás del Hipódromo Chile.

COCINERA RECOMENDADA, NE- cesito. Sueldo: $ 50-60. Compañía 2678. 4—E

NECESITO COCINERA CON BUE- nas recomendaciones. Tratar: Huér- fanos 2070. 1.o—E

NECESITO COCINERA SIN NIÑOS, buen sueldo. Maestranza 496. E-2

COCINERA CON BUENAS RECO- mendaciones, se necesita para lle- var al campo. Tratar de 8 a 10, en Nataniel 434-H. E-1.o

NECESITO COCINERA. BUEN sueldo. Ejército 556. D-31

NECESITO COCINERA Y NIÑA pa- ra las piezas, matrimonio. Prado 1865, carros Macul o Ñuñoa. E-1.o

COCINERA Y NIÑA DE MANO NE- cesito, para 3 personas, con buen sueldo. Huérfanos 2428. 1—E

NECESITANSE COCINERAS, $ 60; $ 80. Comedor, $ 60. Libertad 543.

NECESITO COCINERA PARA 4 personas, sueldo $ 45. San Pablo 2480.

NECESITO COCINERA Y NIÑA pa- ra las mesas. Pensión, cocinería Mapocho 2831, entre Libertad y Es- peranza.

COCINERA Y ...UDANTA NECE...

RIVAS Y CALVO

REMATE DEL MENAJE DE CASA

MUEBLES DE CAOBA, CUADROS Y OBRAS DE ARTE

DEL SEÑOR JORGE PHILLIPS

557 - SANTO DOMINGO - 65...

HOY MIERCOLES 31 DE 10 A 12

Y DE 3 P. M. ADELANTE

(POR CAMBIO DE RESIDENCIA)

—: HAY :—

SALON.—Flamante piano" Steinway" 1/4 cola; rico amoblado dorado importado estilo Luis XV tapizado en brocato, mesa con lama, compuesto de un sofá, 2 sillones, un bergére y 2 ... las, regia cómoda de caoba estilo Luis XV con aplicaciones de b...ce cincelado; mesas de centro doradas con cubierta de cristal ... mármol; gran alfombra de Smyrna, rica lámpara de cristal ba...rat con bronces, consolas doradas con cubierta de mármol; lin... juego de muebles dorados estilo Luis XVI con enjuncados y t...zados en seda con un sofá y 2 sillones, biombo de 3 hojas, figur... estatuas, cuadros, etc.

SALA.—Autopiano americano con 32 rollos, Victro... "Norma" con discos, gran amoblado estilo imperio forrado en se... azul listada, compuesto de un sofá, 2 sillones y 6 sillas, 2 e...tes para libros, mesa ovalada de caoba con marquetería, figuras ... bronce, interesante costurero boliviano, todo de marquetería; ...adros al óleo, pedestales, violín en su estuche, etc.

ESCRITORIO.—Original estante para libros estilo ...perio con escudo chileno y aplicaciones de plata, gran amoblado ...esterfield forrado en marroquí con un sofá y 2 sillones; lindos ...antes de jacarandá y de cedro; rico chiffonnier antiguo de caoba ... cajonería de marquetería; sofá de caoba forrado en felpa azul ...lfombras de tripe cortado, lámparas eléctricas, amoblados de as... de nogal, libros, obras completas del Boletín de la Sociedad ... Minería, colecciones de "Zig-Zag" y "Caras y Caretas", escope... carabinas, piedras de mina, etc.

COMEDOR.—Gran amoblado de encina estilo ho...és, con aparador y 2 trinches, mesa de extensión y 12 sillas ...to tapizado, servicio de cuchillería de plaqué en estuche serv... de porcelana, linda licorera antigua de cristal de Bohemia ... bronces, plaquées, mesa ovalada de caoba, carpeta, cuadros al ó... lámpara eléctrica.

DORMITORIO.—Gran amoblado de caoba estilo M... importado, compuesto de ropero de 3 cuerpos, peinador, cóm... y 2 veladores, catres de bronce con sommier, alfombra de c...o, servicio de lavatorio de plaqué, etc.

DORMITORIO II.—Juegos de muebles de jacarand...ompuestos de roperos, peinadores, cómodas y veladores, cóm... sueltas de caoba antiguas, muebles de asiento alfombras, cat...le fierro y de bronce, estuche con navajas de afeitar, etc.

BAÑOS.—Tinas de fierro enlozado, califont Vesuviu...det, lavatorios de desagüe, repisas, espejos, califont Junkers, ...

COCINA Y VARICS.—2 cocinas a carbón, mesas f...las, botellero de fierro, mesas, baño para niño maletas, máqu...e lavar, peinadores sueltos, sofáes de caoba, muebles de asien... cuero, cómodas de caoba, amoblados de sala, escritorios suel... escritorio de señora, cortinas, ropero de 2 cuerpos, catres de...ro, mesas laqué, cocina a gas, **amoblado de mimbre, compu... de un sofá, 4 sillones y mesa de centro,** lámparas de pie, gén... **de felpa y seda para tapizar,** paragüero con espejo, y una ...idad de artículos de casa.

A LA VISTA HOY MARTES, DE 2.30 A 6.30 P. M., Y ...COLES DE 9.30 ADELANTE

NOTA.—En la mañana se rematarán los Dormito... Baños, Cocina y Varics.

Carlos Rivas Vicuña, Arturo Calvo Mackenna.
MARTILLERO DE HACIENDA.

REMATE

DE LA BODEGA "S... DOMINGO" Y FABRICA ...ESCOBAS
Camión operado con ...allos, Es- ... hoy ... a las

1 1/2 P. M.—Hay: Gran cantidad sacos vacíos y escobas, ... del país, sacos carbón espino y blanco sacos leña espino, talhuén, ... y álamo; maquinarias completas para fabricación escobas y útiles picadura, romana Howe 300 kilos, pesos mostrador, caja escritorio, ...ador, maderas, letrero, instalación luz, rama caragüilla.—Nota: Mercaderías se entregarán inmediatamente terminado el remate. Se ven un solo lote con derecho local.—S. VARGAS R.—San Francisco 8...

GRAN REMATE

HOY 2 P. M.

De la antigua casa de compra-venta de mercería y ...ría, Calle Salas, esquina Andrés Bello, frente a la Vega.

HAY: Cañerías fierro en barra, planchas de bronce g..., lámparas de gas, eléctricas y a parafina, medidores de gas, má... de coser pie y de mano, llaves de punta, cinceles, tarrajas, brocas, ... españoletas, bisagras, clavos, tornillos de zinc, llaves de gas, c... pomeles, llaves niqueladas de agua y de baño, escuadras de fierro, de acero, fierro para collares, bocinas, pernos, cocinas económicas, ...s de palas, pitos para motores, limas, planchas de gas, máquinas ...oras, cocinas a gas, cabras de fierro, hunchas de acero para medi...leros de bronce, carabinas, pistolas, balas, revólvers, sables y arm...guas, 150 planchas de zinc, balanzas, faroles, trípodes, arneses de ...a, lazos, estanterías y vidrieras de varias clases y tamaños, pecheras..., botas de agua, maletas, ventiladores eléctricos, candados co..., globos gas, relojes, cuadros, marcos, Cristo marfil, monedas antig...a y cobre, roldanas, resortes para carretón y carretela y un si... de varios objetos a la vista.

JULIO VARGAS.— ÓRDENES: SAN DIEGO ...

NIÑERAS

NIÑERA QUE SEPA CUIDAR NI- ños necesito. Sueldo: $ 50. Cochra- ne 279. 31-D

NIÑERA NECESITASE. GARCIA Reyes 76 1o.—E

NIÑERA NECESITO, SEÑORA O niña. Moneda 1037.

VARIOS

BISMOLAN, CURA LA IMPOTEN- cia, debilidad sexual y neurastenia. se vende Boticas Bentjerodt, Brand. Greve, Indio, E-9

NECESITO SEÑORITA SEPA PIA- no para San Antonio. Tratar: Aveni- da Ecuador 3447. 31D

SE NECESITA UNA AMA, PAGO buen sueldo. Tratar: Rosas 1081. 31-D

NECESITO COUPLETISTA. INDE- pendencia 435 E-1.o

NECESITO SEÑORITA PARA BAI- le. Tratar: San Pablo 2441. 31-D

AMA SE NECESITA BUEN Suel- do, Toesca 2364. 31-D

SEÑORITA FRANCESA PARA DOS niñitas. San Antonio 214. E-7

NIÑAS EMPAQUETADORAS NE- cesítase. Catedral 3152. 1.o-E

NIÑA PARA QUEHACERES NECE- sito, buen sueldo. Andes 2601.

SE NECESITA UNA NIÑA CON buenas recomendaciones, para aten- der negocio de semillas. Tratar: Mercado Central N.o 37 de a 12 P M. 1.o—E.

LLAVERA PARA EL CAMPO. Tra- tar: de 1 a 4. Gálvez 197. D-31

NIÑA AYUDAR QUEHACERES DE casa, necesito. Av. Matta 765.

NECESITO NIÑA AYUDAR QUE- haceres de casa. Unión Americana 590, almacén.

RADIOTELEFONIA

RADIOTELEFONIA. — SE HACEN, transforman y componen aparatos receptores. Precios módicos. Jofré 367. D-31

RADIOSTOCK, NEW-YORK 17, 8.o piso, anticipa dinero por consigna- ción, compra, vende, remate, per- muta aparatos accesorios radiote- fonía, artículos científicos y ...

REMATES DE PIE DE PLAZO VEN...

Hoy Miércoles 31 ...embre, a las 9 A. M., el ...o señor Mandiola, rematará Casa de **Préstamos "LA SAN...CISCO", calle Castro N.o 507,** ...ndas no rescatadas y compre... entre los números 24,807 a 3...

Hay: alhajas, máq...ser, relojes, amoblados, m...as, ternos, etc.

Hoy Miércoles 31 ...embre, a las 10 A. M., el ... señor Echeverría, rematar... Casa **de Préstamos "LAS ...ISTRE- LLAS", calle M. ...192,** las prendas no rescatada... prendidas entre los número... 47.791 y 18.830 a 19.663.

Hay: amoblados, r...tes casimir, mantas, alhaj... manteles, etc.

Hoy Miércoles 31 ...embre, a las 1... A. M., el ... señor Sáez, rematará en la ... Présta**mos "EL GLOBITO"** ... Matta **1042,** las prendas n...das y comprendidas entre ...eros 5 a 4.381.

Hay: manteles, sill..., máquinas coser, ternos..., maletas, etc.

Hoy Miércoles 31 ...embre, a las 2 P. M., el ... señor Eyzaguirre, rematar... Casa de **Préstamos "LA MA...", ca- lle San Diego N.o 1...** ...prendas no rescatadas y com... entre los números 22,467 ...

Hay: catres, rebozo..., manteles, máquinas cos..., casimir, etc.

Hoy Miércoles 31 ...embre, a las 4 P. M., el ... señor Echeverría, rematar... Casa de **Préstamos "EL TIG..." ... Diego 1886,** las prendas ...das y comprendidas entre ...meros 82. 4.90 a 84,632.

Hay: máquinas y ...deros, ternos, calzado, re... manteles, joyas, etc.

Las prendas esta... vista desde dos horas an... remate. PAGO AL CONTA...

EL ...TOR.

COMPRE USTED EL ... "CO- mo se hace un recept... derá un usted cómo constru... ca aparato de radiotele... 4.— sa con toda economía ...encia: Bandera 140; oficin... E-10 $ 4.70. Pago contra ...

VENDEMOS OCASIO... A 3 A completa, variómet... ensa- dores, audiones, micr... erías Radio Stock, New Y... 31-D

VERANEO

CARPAS PARA PLAYA ... PA- ña, lonas listadas p... do- blar, ancho 0.60 ce... Ofre- ce Sibo y Compañía. ... 21. 1-E.

NADIE SALE A V... SIN ...rar un anafe ... Die...

La Feria del 1.o de ...ero de 1925, se efectuará ...mo de costumbre con abundancia de ganado gordo.

REMATE DEL MENAJE DE CASA

Y AUTOMOVIL "PAIGE" DE ...RISMO

DEL Dr. DON FRANCISCO T...SO

(POR AUSENTARSE DEL PAIS)

HOY MIERCOLES DE 10 A ...

Y DE 2 ADELANTE

SANTO DOMINGO 1344, (ALTOS)

SALON.—Autopiano "Stodart", amoblado dorado Luis XVI tapiz morado, mesa de centro y pedestales finos, espejos trumeaux, consola con mármol, estatua bronce, jarroncito porcelana de Viena, pedestal de mayólica, lámpara, alfombra, cortinas de punto, cuadros, etc.

II SALON.—Piano vertical alemán, amoblado estilo inglés fino de marquetería, con cortinajes y vitrina con cristales y mesa de centro de la Mueblería Inglesa, dos espejos con consolas y mármoles rosados, jardinera de bronce, floreritos, chiches biscuit, anteojos nácar de teatro y de carreras, reloj pulsera de plata, chafalonía antigua de plata, cortinas, lámpara, alfombra, cuadros, etc.

SALA.—Amoblado de caoba tapiz brocato, biombo bronce y cuero repujado, mesa redonda de caoba, mesa jacarandá de alas, mesita, bandeja, jarrones españoles, tres mantones seda bordados, estolas manípulas, faja india corporal y paño tabernáculo, cómoda china, pedestales, alfombra, cuadros, sofá Imperio caoba, etc.

ESCRITORIO.—Amoblado Chesterfield tapiz verde, escritorio de cortina de roble americano y sillón ídem, estante libros, dos sillones tapiz cuero, papelero, Victrola maleta y discos, cuadros, lámpara, alfombra, etc.

COMEDOR.—Amoblado Luis XVI en caoba, mesa redonda de correderas de caoba, sillas, reloj de pie de roble americano, carpeta de felpa, servicio de mesa "Limoges", cristalería de Muselina, cuchillería plaqué francés Luis XVI, servicio de plata en estuche, paneras, alcuzas, canastillos, gran servicio de té plaqué "Reed y Barton", saleros plaqué cristal, porta-cubiertos, servilleteros, azafate antiguo, platos colgar, cuadros, alfombra, lámparas, etc.

II COMEDOR.—Amoblado de encina Renacimiento con mármoles rosados y espejos, mesa correderas y diez sillas asiento y respaldo de marroquí, carpeta pintada a mano, servicio de mesa y de cubiertos, piezas para frutas, compoteras, platos para dulces, botellas para agua, doce pocillos plaqué, sopera ídem, alfombra, cuadros, etc.

DORMITORIOS.—Dos lindos amoblados tres cuerpos Luis XVI, ídem de uno y dos cuerpos, parejas catres bronce, catres al laqué y otros, colchones de lana, sobrecamas, servicios lavatorio, chaisselongues, sillones, poltronas, amoblado de asiento, alfombras, ropero de caoba con luna, toilette jacarandá, velador ídem, cómoda-escritorio caoba.

BAÑO.—Tina enlozada, califont "Ewarts", lavatorio desagüe, espejo laqué, etc.

COCINA Y VARIOS.—Alfombra escala y varillas, paragüero, amoblado Chesterfield capitoleado, dos arrimos caoba con mármol y espejos, cocina económica y a gas ollas enlozadas y de aluminio, útiles, etc. Amoblado de mimbre, carpa de playa.

El automóvil PAIGE ,de siete asientos, se rmeatará a las 11.
A la vista HOY desde las 9.

Se vende la casa. Tratar: con

ROBUSTIANO VERA.

EL TATTERSALL

En la FERIA que se efectuará

HOY MIERCOLES 31 DE DICIEMBRE

entre otros lotes de ganado gordo y para engorda se rematarán:

40 NOVILLOS GORDOS llegados de OSORNO.
NOVILLOS Y VACAS GORDAS, llegados de ROSARIO y MAIPU.
CABALLARES de montura, tiro y arado, de diversas procedencias.
1 VICTORIA con arneses para servicio público.

EL GERENTE.

PIEZAS AMOBLADAS VISTA AL mar, comida familiar, precios mó- dicos. Cochrane 695. Valparaíso. E-3

VERANEANTES: NO OLVIDEN HO- tel Trocadero Cartagena Playa Chi- ca, el más económico y mejor situa- do, preciosa vista al mar, $ 10 pe- sos diarios, por persona. 4-E

CON VISTA AL MAR, PIEZAS amobladas, ofrécese con pensión a matrimonios o señoras. Valparaíso: Brasil 734. Enero-1.o

VERANEANTES, ARRIENDASE casa-quinta, cómodamente amobla- da, cinco dormitorios. Población Recreo, cerca balneario. Detalles: Casilla 1575, Valparaíso. 1.o—E.

EN VALPARAISO EN LA AVENI- da Francia, a una cuadra del Par- que Municipal, se arrienda casa amoblada, con toda clase de como- didades, por carta o larga tempo- rada. Escribir a Casilla 283, Valpa- raíso. 2—E.

VERANEANTES.— COMODOS DE- partamentos en altos con frente pla- za y vista al jardín arrienda el Pla- za Hotel en Llolleo; alimentación de primer orden sana y abundante; atención esmerada por su dueña Vi- talicia Miranda. 3-E

QUINTA EL NOGAL. LO OVALLE. Invita a usted a su inauguración para Año Nuevo. Habrá Frutas, Re- frescos, Pasteles, Empanadas, Lunch, Ponche, etc. Precios de réclame. E-1.o

ZAPALLAR, ARRIENDO CON CA- non reducido por el mes de Enero chalet amoblado, 3 pisos, 8 piezas, 5 dependencias, luz, agua propia, en la mejor situación. El parque deslinda con la playa. Canon: $ 1,500 tratar Avenida Constanza 245, Los Leones. 1.o—E

CASA-QUINTA BIEN AMOBLADA. con tres dormitorios, se desea arren dar por los meses de Verano en Ñu- ñoa, Macul o Los Leones. Dirigir- se A. J. C. C. Poste Restante, Co- rreo Central.

CARTAGENA 600, ARRIENDO CA- sa amoblada, por Enero o 1,300 la ...

ROPA HECHA

ROPERIA LA VEGA, ANDRES Be- llo 694, ofrece en baratura ternos, ambos, paletoes, pantalones, sombre- ros, calzado Todo desinfectado. N-O

ROPERIA ANDRES BELLO NUME- ro 601, esquina Recoleta, ofrece ter- nos, paletoes, ambos, pantalones, ter- nos de niños, sombreros, calzado, pre- cios baratísimos: todo desinfectado. N-O

LA CASA VERDE REALIZA TER- nos ambos, paletoes, botines, som- breros facilidades de pago. Sección especial de abrigos y ternos flaman- tes, corte de moda. Esmeralda 817. Al llegar a San Antonio. N-O

ROPERIA "LA CANTABRICA", Es- meralda 861, ofrece precios de costo ternos, trajes de niños, todas edades. Sobretodos abrigadores, casimires ex- tranjeros, cortes de moda, paletoes, pantalones. Todo desinfectado. N-O.

REMATES

REMATES DE NEGOCIOS, MENA- jes, verifican Sánchez y Campane- lla, anticipan fondos. Ordenes: Mon- itas 853 y Matucana 717 B. 31—D.

REMATE PUBLICO MENAJE DE casa, cristalería y loza surtida, pa- ra hoy Miércoles, a las 2 P. M., San Diego 106, al mejor postor.— Hay: Rico piano salón, roperos, pei- nadores, cómodas, veladores, catres fierro, coche-cura, aparador, mesas, sillas Viena, estante libros, para- güeros, archivadores cortina, medio amoblado salón, mesas doradas, co- cina económica, cocina gas, vidrie- ras tendidas. Venderé también sur- tido completo cristalería, copas, vasos, floreros, botellas agua, bote- llas velador, platos, tazas porcelana, cuchillería, ventilador eléctrico muchos otros muebles. — Eleodoro Estay, martillero. Ordenes para re... D...