PRECIO EN TODO EL PAIS VEINTE CENTAVOS

LA NACION

Edición de 20 páginas

AÑO IX — TELEFONO INGLES 3113 - 3114 AGUSTINAS 1253 - 1269 — SANTIAGO DE CHILE, VIERNES 6 DE FEBRERO DE 1925. — SUSCRICION: Por 1 año; $ 60.—Por 6 meses $ 32. Por 3 meses: $ 17.—Por 1 año, extranjero: $ 120. — Núm. 2,946.

EL NUMERO DEL TELEFONO

(Con ayuda del "New York Telephone's Index")

Los americanos no usan el segundo apellido. Mejor dicho lo reemplazan. Lo que entre nosotros es el segundo apellido en Estados Unidos es el número del teléfono.

Yo, por ejemplo, me llamo en New York:

CESAR CASCABEL—PHONE 754891

La costumbre no es, ciertamente, de las muy cómodas, pero, en cambio, es bastante democrática.

El segundo apellido, cuando se lleva, quiere decir que es un poco mejor que el primero y, por lo mismo, mucho más fácil de recordar, de decir y de escribir. Pero un número del teléfono es un ejercicio permanente de las facultades del método, la historia y la memoria.

Así, por ejemplo, para recordar mi segundo apellido necesito combinar, sucesivamente:

Cañón de	75
Caída de Luis Felipe	48
Centímetros por yarda	91

Lo mismo acostumbro hacer con mis amigos de New York. Gustavo Munizaga, por ejemplo se llama:

GUSTAVO MUNIZAGA.—PHONE 4818510

Yo lo recuerdo combinando:

	Peniques
Empezamos en	48
Pasamos por	18
Estuvimos en	5
Pasaremos por	1
Y terminaremos en	0

Con Acario Cotapos hago más o menos lo mismo. Se llama:

ACARIO COTAPOS.—PHONE 3391240

Para recordarle hago un poco de historia:

La Constitución del año	33
Reformada el año	91
Anulada el año	24
Con resultado	0

(El procedimiento ha sido registrado por la U. S. Patent Office N.o 16486323. Tratado de Westfalia. Muerte de Mahoma. Santisima Trinidad. En fecha Diciembre 2o de 1924).

César Cascabel

UNA BROMA DE LA BARONESA DE ROTHSCHILD

Un baile de disfraces, en el cual todos los invitados eran norteamericanos, y al cual no asiste la que lo ofrecía. La colonia norteamericana de París protesta de lo que considera una burla hiriente.

En París se observa una actitud muy distinta hacia la escena y sus gentes, de la que se observa en Londres. Esta actitud es especialmente distinta en lo que se refiere a la sociedad o aristocracia. En la capital inglesa, autores conocidos o actores o actrices de cartel, son generalmente aceptados y concurren a los más elevados salones. En cambio, en París, rara vez se invita a las casas encumbradas a estos representantes del teatro.

Las hermanas Dolly, famosas bailarinas norteamericanas que han actuado en París durante largos años, han podido experimentar más que nadie esta diferencia, pues mientras en Londres eran invitadas continuamente a las fiestas que daban todos los nobles más encumbrados del reino, en París fueron solamente solicitadas muy pocas veces, y de éstas, la mayor parte, en reuniones donde lo social era puramente por la posición que ocupaban los asistentes, la mayoría de ellos hombres que hacían vida alegre, sin familia y por lo tanto libres de hacer su gusto sin tener que limitarse a la etiqueta social.

En una de estas fiestas, las hermanas Dolly recibieron una sorpresa que, aun cuando tuvo sus momentos de agrado para ellas, constituyó un agravio que no olvidarán fácilmente. La baronesa de Rothschild las invitó a un baile de disfraz, en el cual, según se aseguraba, estarían presentes todos los que componen ese "tout París" famoso porque ninguno de los que en él se consideran incluidos deja de poseer, ya sea una enorme fortuna—el moderno título nobiliario—o los pergaminos de nobleza que antaño eran el orgullo de la capital de Francia.

Las dos hermanas se disfrazaron con sus trajes de baile y fueron gozosas a la fiesta, anticipándose unas horas agradabilísimas entre la "creme" del gran mundo parisién. En efecto, la alegría reinaba en los salones de la baronesa, y no dejó de reinar en toda la noche. Pero las hermanas Dolly se extrañaron de que, a pesar de lo atento de la invitación, la dueña del palacio no las hubiera saludado en toda la noche, ocultándose sin duda tras alguno de los numerosos disfraces que llenaban el salón.

Ya próxima la terminación del baile, llegada la hora de sacarse antifaces y caretas, llegó también la sorpresa. Cuando todos los invitados hubieron librado sus rostros del estorbo de la careta, se comprobó que todos sin excepción, eran norteamericanos. Ni siquiera la dueña de la casa aparecía entre aquel conjunto abigarrado, sin que nadie pudiera explicarse su ausencia.

Al día siguiente, las hermanas heridas en su amor propio por lo que consideraban una burla de la baronesa, recibieron de ésta una esquelita de disculpa, en la cual les decía que ocupaciones de último momento y de carácter impostergable la habían privado del placer de atender a sus huéspedes como ella deseaba. Pero la broma era demasiado clara para no ser comprendida por todos los que habían asistido a la fiesta. Se había tratado de hacer un desprecio a la colonia norteamericana de París y sus miembros han jurado no asistir más a las fiestas que no sean de los suyos, y esto ha de crear un ambiente raro en las diversiones parisienses, ya que, como se sabe, la mayoría de ellas han sido organizadas para "epatar" a los extranjeros.

EL GUARDIA MUNICIPAL

CUENTO POR L. XANROF

I

El señor (devolviendo a la criada sus certificados).—Está bien, Celestina Boudou; queda usted admitida en esta casa. ¿No es así, Beatriz? (La señora asiente con un movimiento de cabeza). Y he de añadir que lo que nos decide sobre todo a tomarla a nuestro servicio, es la pureza de sus costumbres, a la cual rinde sus certificados el debido tributo. ¿No es así, Beatriz? (La señora sigue asintiendo). La virtud en las criadas es un capítulo sobre el cual siempre hemos sido implacables. ¡Por nada en el mundo toleraríamos que una criada manchara nuestro hogar bebiendo en la copa de la orgia! Puede usted retirarse.

Celestina (que tiene algo que decir). — Lo que es en eso de la honradez, ya pueden los señores estar tranquilos. Tengo a mi hermano que me vigila y que viene a verme muy a menudo. ¡Si un día me encontrase con un novio en la cocina...! Dios mío, no quiero ni pensarlo!

El señor. — Muy bien. Eso demuestra sus buenos sentimientos y su rectitud moral. ¿Qué es su hermano?

Celestina (orgullosa). — Municipal, de la guardia montada.

El señor. — Guardia Municipal. Muy bien. ¡Hermoso Cuerpo!

Celestina. (con entusiasmo). — Eso sí; no es porque sea mi hermano; pero tiene un cuerpo... ¡Seis pies y cuatro pulgadas!

El señor (sonriendo). — No hablaba de su hermano, sino de su regimiento. Puede retirarse, hija mía.

II

Celestina lleva en la casa siete meses, y, como había anunciado, su hermano viene a verla con gran frecuencia. Pocas veces se ha visto un hermano y una hermana tan afectuosos el uno para el otro. Cuando se entra en la cocina, es raro no encontrar abrazados a los dos hermanos.

El señor y la señora, que vieron al principio estas visitas con alguna inquietud han concluído por acostumbrarse, pues el municipal es un muchacho delicado que, a cambio de algunas veces que le permiten comer en la cocina, se ingenia para ser útil a los señores. El es quien hace los recados de la señora, embotella el vino del señor, baja a pasear al perro y da enérgicas friegas al señor para aliviar su reumatismo.

Poco a poco ha ido pasando por todos los grados de la simpatía, hasta llegar a beber con los señores y jugar una partida al dominó, que tuvo el acierto de perder habilidosamente. Había llegado, en suma, a ser el indispensable en la casa, cuando ocurrió el cataclismo.

Pasaba el señor una tarde frente al cuartel de la Guardia Municipal, y se le ocurrió saludar al hermano de su criada. Entró y preguntó por el guardián Boudu.

Nadie lo conocía en el cuartel.

El amo de Celestina concretó: es un soldado, hermano de una criada que sirve en tal calle, número tantos.

Un guardia exclamó:

—¡Ah! Ya sé por quién pregunta usted. Por Sirupeux.

—¿Cómo va a llamarse Sirupeux, si su hermana es Celestina Boudu? —dijo el señor.

El guardia (riendo)). — Ese es el truco. Sirupeux no tiene ninguna hermana. Celestina es su novia, y para poder verla a todas horas, han dicho a los amos que son hermanos.

El señor sale del cuartel echando bombas, y así llega a casa, donde, en presencia de su esposa, ya en autos de lo ocurrido, llama a Celestina y le dice:

—¡Ya no está usted en esta casa, Celestina.

—¿Yo? ¿Por qué, señorito? ¿Qué he hecho para que me despidan?

El señor. — ¡Lo sé todo! ¡Nos ha engañado usted miserablemente! ¡Boudu es Sirupeux y no es su hermano, es su novio!

Celestina. — ¡Perdón, señorito! ¡Regañaré con él! ¡Precisamente, ya no congeniamos! ¡No me echen!

El señor. — ¡Fuera de aquí!... Celestina abandona la casa jurando vengarse de su novio, por haberle hecho perder tan buena colocación.

III

Han pasado dos meses...

El señor (a la nueva criada)). — ¡Juliana!

Juliana. — ¿Qué desea el señor?

El señor (solemnemente). — Cuando la admitimos en esta casa lo hicimos seducidos por la pureza de sus costumbres, elogiada en sus certificados. (La señora asiente con su habitual movimiento de cabeza).

Juliana (inquieta). — Pero, señor...

El señor. No me interrumpa. (Dulcificando el tono de voz) Mi señora y yo hemos reflexionado y comprendemos que es cruel condenar a usted a una soledad incompatible con su juventud.

Juliana. — ¡Y el señor dice...!

El señor. — Digo que no sabe usted embotellar el vino; que no baja usted a pasear al perro a las horas que debiera; que no hace usted bien los recados de la señora, y, sobre todo, que no sabe usted darme friegas para aliviarme el reuma. Y como, tarde o temprano, concluirá usted por tener un novio...

Juliana (protestando). — ¡Nunca! Yo soy una muchacha honrada.

El señor. — Eso dicen ustedes todas, y luego... En resumen, que hemos pensado en una persona que le convendría a usted.

Juliana (escandalizada. — ¿Qué quiere usted decir?

El señor. — Hay un guardia municipal, amigo nuestro, que se llama Sirupeux. Es un tipo de hombre admirable: seis pies y cuatro pulgadas. ¡Y tan amable! Ahora debe estar libre. (Insinuante). ¡Si usted quisiera arreglarse con él...

Juliana. — ¿Yo? ¡Qué escándalo!

El señor (Indignado). — ¿Que no quiere usted? ¿Y por qué? Le digo a usted que es un real mozo y que me conviene a mí y le conviene a la señora. (Esta asiente con la cabeza) ¿Acaso ha pensado usted en otro hombre? (Con severidad). ¡Pues le advierto que no estoy dispuesto a tolerarlo!

Juliana. — ¡Pero, señorito, si no tengo novio!

El señor. — Entonces, ¿por qué no quiere usted arreglarse con Sirupeux? (Colérico). ¡Y hasta ya ¡Si dentro de una semana no nos encontramos a Sirupeux en la cocina, puede uster hacer el baúl e irse a la calle! ¿No te parece, esposa mía? (La señora asiente con su habitual movimiento de cabeza).

L. X.

LAS CAUSAS FINALES

por ANATOLE FRANCE

El señor Aristides, un terrible cazador, ha salvado una nidada de jilgueros que acababa de nacer en un rosal debajo de su ventana. Un gato se encaramaba por el rosal. Es conveniente acerca de las acciones, creer en las causas finales y pensar que el destino de los gatos no es otro que perseguir a las ratas y ser víctimas de un balazo. El señor Aristides empuñó su revólver y disparó contra el gato. Complace, desde luego, ver salvados a los jilgueros y a su enemigo víctima de su propia voracidad; pero sucede con el disparo del señor Aristides lo que sucede con todas las acciones humanas: no se ve clara su justicia si la miramos muy de cerca. Porque si se reflexiona, el gato, cazador por naturaleza, como el señor Aristides, puede llegar también a creer en las causas finales, y, por lo tanto, no duda que los jilgueros nacen para que algún día él se los coma. Es una ilusión muy natural. El balazo recibido pudo advertirle, algo tarde ya, que se equivocaba acerca de la causa final de los jilgueros que pían entre las rosas. ¿Acaso hay alguien que no se crea el centro del universo y que no obre como si en realidad lo fuese? Esta es la condición de la vida. Para todos nosotros el mundo se reduce a nosotros mismos; y al decir nosotros, no excluyo a las bestias. No hay un solo animal que no se considere como el fin supremo a que tiende la Naturaleza. Nuestros vecinos, como el revólver del señor Aristides, no dejan de aclarar nuestro engaño; y, a veces basta, para convencerse, un perro, un caballo, un microbio, un gramo de arena.

¡OH, MARGARITA!

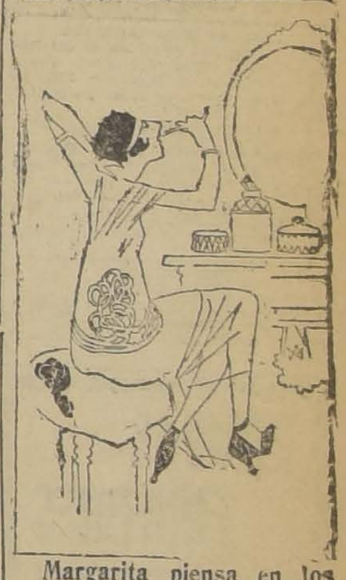

Margarita piensa en los desgraciados que son condenados a cadena perpetua por robarse un beso.

CAMBIO DE MONEDAS

Libras, Dólares, Nacionales, y toda clase de monedas extranjeras compra y vende al mejor precio de plaza.

E. RODRIGUEZ ROJAS

G. ALESSANDRI 8-A. (Entrando por Bandera)

AVISOS DE REMATES

ULTIMA PAGINA

HOY — EL TATTERSALL.—GRAN FERIA.

HOY — HUGO ANTOLINI.—REMATE FABRICA DE TEJIDOS "EL CONDOR CHILENO", HUERFANOS 824.

HOY — EXISTENCIAS E INSTALACIONES DE LA FABRICA DE TEJIDOS DE PUNTO "EL CONDOR CHILENO". HUERFANOS 824.

HOY — FERIA EDUARDO RODRIGUEZ y Cía.—ANIMALES GORDOS.

RUEDAS DE ALAMBRE

Para Neumáticos Balloon

CORONAS - PIÑONES

EJES - RESORTES

Para varias marcas de AUTOMOVILES

Ofrece en su NUEVO LOCAL

PILADE MASSA — DELICIAS 1153 ENTRE BANDERA Y MORANDE

Muebles

de todas clases a precios sumamente bajos y con GRANDES FACILIDADES DE PAGO. vende

MUEBLERIA LA REPUBLICA

SANTO DOMINGO 1026

CONSULTE NUESTROS PRECIOS

De ocasión muebles

Dormitorios, Comedores, Salones, Catres bronce. Sommiers, Colchones, Alfombras.

Loza, enlozados, plaqué y joyas

Precios de realización

SAN DIEGO 460

FRENTE PLAZA ALMAGRO

EL AGUILA

ALAMO

VIGAS Y VIGUETAS

MUY SECO DE 1|2", 3|4" Y 1"

Alamo mach. 1|2x4 1|2. Pilastras. Guardapolvos y Cornizas.

BARRACA Y FABRICA

LA REPUBLICA

Domeyko 2254. — Teléfono 182

CARBOLINEUM-HAMEL-

PINTURA PARA MADERAS

BARRACAS: BUQUES Y ARDERAS

HABANOS

ROCAMBOR

$ 1.-

YA ESTAN EN VENTA

GUIA PROFESIONAL

ABOGADOS

GABRIEL AMUNATEGUI Y SALVADOR DE LA VEGA
Estudio: Huérfanos 1153. Oficinas 33 y 38. Casilla 3091. Teléfono número 2507.

FEDERICO DUNCKER BIGGS
Huérfanos 833. Altos Banco Germánico. Casilla número 219. Teléfono número 295.

ALBERTO DURAN B.
Huérfanos 1235. Oficina 8. Casilla N.o 2914.

LADISLAO ERRAZURIZ — LUIS QUINTEROS T.
Amunátegui 301. Teléfono N.o 633.

BERNARDINO LEIVA — OTTMAR STEGMAIER
Bandera 552. Casilla 2068.

NICANOR ELGUETA
Galería Alessandri 19. Altos. Teléfono 586.

GALVARINO GALLARDO NIETO
Ahumada 163.

HECTOR ARNALDO GUERRA
Especialmente: Nulidades matrimonios, divorcios y juicios criminales. Galería Alessandri 24. Teléfono 4352. Consultas 4 a 5.

OSVALDO HEVIA
Morandé número 244. Casilla 1331.

MANUEL MERINO E. — LUIS MERINO
Bandera 166. Teléfono 2077. Casilla 107. De 10 a 11 1|2 A. M.

VICENTE MOLINOS GAETE
Agustinas 1148. Teléfono 2110. De 11 a 12 y 2 a 4.

NICOLAS MARAMBIO MONTT
San Antonio 570. Casilla 2699. Asuntos civiles y especialmente cuestiones mineras.

ROBERTO DE PETRIS
Estudio y domicilio: Galería Alessandri 25. Teléfono 156. Casilla 4044.

ANTONIO PLANET O.
Especialmente cuestiones comerciales. Estudio: Bandera 239. Casilla 334. Teléfono 1137.

HUBERTO SALGADO GALLARDO
Criminalista. Alegatos Cortes. Nulidades matrimonios. Estudio domicilio: Bandera 667. Atiende clientes franceses e ingleses en su idioma.

SALAS ROMOS HNOS. — LUIS Y VICTOR A. SALAS ROMO
Abogados. Trasladaron sus oficinas a Compañía 1325. Teléfono 1527. Casilla 2231.

LISANDRO SANTELICES E.
Abogado. Compañía 1246. Teléfono N.o 831.

HUMBERTO YAÑEZ VELASCO
Agustinas 618. Teléfono 1614.

EMILIO TAGLE RODRIGUEZ
Atiende especialmente asuntos comerciales y mineros. Bandera 75, Bolsa de Comercio 3er. piso, oficina 207. Teléfono 2018.

AGUSTIN VIGORENA RIVERA
Edificio Ariztía. Piso 6.o N.o 16.

MEDICOS

DR. ITALO ALESSANDRINI
Cirugía y ginecología, 1 a 3. Merced 382. Teléfono 3555. Ausente hasta el 1.o de Marzo.

DR. ANIBAL ARIZTIA
Médico Hospital de Niños R. del Río. Ayudante Clínica del Prof. Prado Tagle. Consultas, Teatinos 321. De 2 a 3.30. Teléfono 1773. Domicilio: Agustinas 1319.

INSTITUTO DE SALUD
Cisterna (Población Nueva España)
Destinado al diagnóstico y tratamiento de las enfermedades nerviosas y mentales, dirigido por el doctor Fontecilla, Santiago, Delicias N.o 1626. Electricidad médica, baños, etc.

JOSE AVILES A.
Médico-Cirujano
Nataniel 167. Consultas de 1.30 a 4 P. M. Especialmente: Cirugía, Partos, enfermedades de señoras y sociales.

DR. CARLOS D. AGUIRRE
Especialmente vías urinarias. Venéreas, sífiles. Consultas de 5-8. Carmen 191.

DR. AMENABAR OSSA
Oculista. Catorce años Europa, tres años médico Director Hospital de Ojos, condado Standford (Inglaterra) 21 Mayo 578. De 2-4. Teléfono 602.

DR. LUIS AGUILAR
Médico cirujano. Regresó de Europa. Castro 107. De 1.30 a 3. Teléfono 318.

DR. LEONCIO ANDRADE
Medicina interna, Rayos X. Merced N.o 136. De 2 a 5. Teléfonos 1393 y 4528.

DR. ARNELLO
Cirugía, anestesia general, venéreas. García Reyes 17. De 12-3. Hospital San Vicente 4-5.

DR. BUNSTER
Santa Rosa 86. Consultas de 2 a 4. Teléfoso 3476.

ARTURO BARRAZA ARAYA
Médico-Cirujano
Especialmente vías urinarias, venéreas, sífilis. De 3 a 6. Puente N.o 557. Teléfono 4374.

DR. BORQUEZ SILVA
Estudios Europa. Pulmón, corazón, estómago, intestino. Rayos X. 3 a 6. Arturo Prat 80. Teléfono 19, Matadero.

DR. RIFO BUSTOS
Estudios en Europa. Medicina interna. Preferentemente corazón y stómago, 2 a 5. Cochrane 177.

DR. BISQUERT
Vías urinarias, sífilis. Moneda 859. De 3 a 6. Casilla 2563. Teléfono N.o 953.

Dr. BRONFMAN
Estudios en Europa. Cirugía, enfermedades señoras. Venéreas. 2 a 4. Compañía 1463. Teléfono 3457. Teléfono domicilio 3086.

DR. JULIO BUSTOS
Médico Ciudad. Santiago. Medicina interna. Niños, sífilis. Recoleta 707. De 2 a 4.

DR. ROBERTO BALTRA G.
Medicina general, vías urinarias. 3.30 a 6. Ahumada 11. Teléfono 170, Parque.

DR. BEAUMONT
Ayudante servicio ginecología Hospital Salvador, Sto. Domingo 1245. De 3-5. Domicilio: Ovenida Manuel Montt 1541. Teléfono 93. Santa Elena.

Dr. BARRENECHEA
Oculista, especialista en oídos, nariz, garganta. Huérfanos 801, esquina San Antonio.

DR. MARIANO BAHAMONDE RUIZ
Cirugía y ginecología. Cochrane 66. De 1 a 3. Domicilio: Delicias 1230. Teléfono 4430.

DR. ALEJANDRO BUSTAMANTE
Homeópata
Titulado en México. Consultas: Cochrane 139.

DR. HECTOR CORONA T.
Se dedica exclusivamente a exámenes de laboratorio. Delicias 868. Teléfono 2483.

DRA. JULIA CLAVERIA
Afecciones bronco-pulmonares, curación del asma. Consultas: 1 - 3. Ejército 660.

Dr. RODOLFO CASTILLO
Jefe servicio oídos, nariz y garganta. Hospital San Borja. De 2 a 5, en Delicias 1164.

DR. ALDO CONTRUCCI
Estudios Europa. Medicina interna. Sífilis, Nataniel 142. 2.30 a 430. Jefe clínica Prof. Brockmann. Teléfono 3340.

Dr. LEONIDAS CORONA T.
Regresó de Europa
Laboratorio Clínico
Delicias 868 — Teléfono 2483
REACCION DE WASSERMANN
Química Bacteriológia
VACUNAS

DR. CASTAÑEDA IGLESIAS
Ex-Médico residente del Hospital Niños. Compañía 1839. Teléfono 254.

DR. EDUARDO CRUZ COKE L.
Medicina interna. Merced 305. De 4.30 a 6.30. Teléfono 4205.

DR. CROIZET
Trasladóse Londres 25, entre Serrano y San Francisco. Teléfono 637. De 1 a 3.

Dr. LEON CHONCHOL
Medicina general. Rayos X. Sífilis, piel, venéreas. Regresó. Gálvez 61.

Dra. JUANA DIAZ MUÑOZ
Especialista enfermedades señoras y niños; 4 a 5. Delicias 858. Teléfono N.o 1715.

IGNACIO DIAZ MUÑOZ S.
Medicina general. Vías urinarias; 3 a 6. Bandera 574. Teléfono 3424.

Dr. CARLOS DOREN
Enfermedades de señoras. Cirugía. Monjitas 536. Teléfono 2571. Consulta: 1 a 4.

Dr. RODRIGO DONOSO GAETE
Médico Hospital Salvador. Medicina interna. Consultas de 1.30 a 3 P. M. menos los Sábados. Amunátegui 32. Domicilio: Santo Domingo 1477. Teléfono 256.

Dr. JOSE DONOSO DONOSO
Médico Cirujano
Horas de consulta: de 2 a 4.
Miraflores 457 —Teléfono 2772

Dr. RICARDO DONOSO
Enfermedades del corazón, pulmón. Regresó de Europa. 2.30 a 4.30. Agustinas 619.

Dr. EDUARDO DE RAMON
Regresó de Europa. Cirugía, enfermedades señoras; 1 a 3. Agustinas N.o 1606. Teléfono 3623.

Dr. DIMITSTEIN
Agustinas 1308, esquina Teatinos. Rayos X. Medicina general. Especialidad corazón, pulmón, estómago o hígado. 1 a 4. Teléfono 3848.

DR. ESPINA
Catedral 1425. Ausente todo el mes de Febrero.

Dr. FRANCISCO EDWARDS
Estudios Europa. Vías urinarias. Teatinos 10. De 2 a 3.

Dr. FUENZALIDA BRAVO
Profesor extraordinario. Enfermedades de niños. Merced 560. Teléfono N.o 1721, 2 a 4.

Dr. FONTECILLA
Estudios Europa. Afecciones pulmonares y nerviosas. Rayos X, pneumotorax artificiales, tuberculinoterapia, etc. Delicias 1626.

Dr. CARLOS GARCES BAEZA
Delicias 1276 — Teléfono 3747
Exámenes químicos, basteriológicos. Reacción Wassermann. Medicina interna. 3.30 a 5.30.

Dr. RICARDO GUNTHER
Ayudante clínica ginecológica universitaria. Cáncer, aplicaciones de Radium. 2 a 4. Avenida España 696. Teléfono 253. Parque.

DOCTOR GIANELLI
ESTUDIOS EUROPA
SIFILIS PIEL VIAS URINARIAS
21 de MAYO 562
CONSULTA de 2 a 6

Dr. GLEISNER V.
Consultas de 1 a 3. Pulmón, corazón, hígado, riñón, intestinos, etc. Sífilis. Castro 26.

Dr. FELIX GROHNERT B.
Enfermedades de la piel, sífilis y venéreas
Luz ultra violeta, radioterapia. De 3 a 6. Ejército 391.

Dr. VICTOR M. GACITUA
Partos. Enfermedades de señoras. Trasladóse, Merced 312, 2 a 4. Teléfono 976.

Dr. FUENZALIDA CORREA
Cirujano. Enfermedades señoras, partos; 2 a 3. Huérfanos 745. Teléfono 406.

Dr. GREENE
Estudios Europa. Cirugía y ginecología. San Martín 509, 2 a 4. Teléfono 2860.

Dr. ANIBAL GREZ
Oídos, nariz, garganta. De 1.30 a 3.30. Merced 324. Teléfono 3555.

Dr. ENRIQUE GONZALEZ H.
Estudios Europa. Especialista estómago, intestinos, hígado, diabetes, obesidad, reumatismo. Ejército 644. De 1.30 a 3.30.

Dr. GUSTAVO GIRON L.
Cirugía y genecología. Brasil 32. Teléfono 3126. De 2 a 3.

Dr. MARIO GARCIA DOMINGUEZ
Medicina general. Enfermedades señoras. Partos. Venéreas; 1 a 5. San Diego 65.

DR. GARCIA COLLAO
Especialista, ojos, oídos, nariz y garganta
Estudios Europa, San Antonio 148, De 4 a 6.

Dr. J. MONTERO C.
Medicina interna. Venéreas, de 1 1|2 a 3, y de 6 a 8. Clínica nocturna 9 a 10. Agustinas 1060.

Dr. ALEJANDRO INFANTE
Médico Jefe Policlínico Niños Hospital Salvador. 2 a 4. Delicias 253.

AGUSTIN INOSTROZA
Cirugía general. Especialmente de niños. Sífilis. De 4 a 6. Puente 583.

Dr. ROBERTO JARAMILLO
Ejército 707. Teléfono 142. Parque.

Dr. ARNULFO JOHOW
Estudios Europa. Cirugía y ortopedia. Adultos, niños. 3-4. Santo Domingo 1523. Teléfono 1033.

Dr. ALBERTO KORNER ANWANDTER
Estudios en Estados Unidos. Cirugía, ortopedia. Consultas: 10-12, de la mañana. Santo Domingo 614.

Dr. TEODORO LEIBLE
Enfermedades nerviosas. Medicina interna. Aplicaciones eléctricas. De 3 a 6. Olivos 794.

INSTITUTO RADIOLOGICO
Radioscopia, radiografía, radioterapia, aplicaciones radium.

Dr. ADOLFO KAPLAN
Estudios Estados Unidos y Europa. Compañía 1429.

Dr. H. LEA-PLAZA
Estudios Europa. Compañía N.o 2115. De 2 a 5. Teléfono N.o 3880.

Dr. LABRA LETELIER
Nariz, garganta, oídos. Consultas de 1 a 5. Compañía 1361.

Dr. ARMANDO LEON I.
Cirugía. Compañía 1909. Martes, Jueves, Sábados; 1 a 3. Teléfono 3846.

Dr. LOIS
San Pablo 1236. Medicina general. Vías urinarias. Sífilis. De 1 a 5.

Dr. LAVAL
Medicina interna. Lord Cochrane 340. De 2 a 4.

Dr. G. MORAGA FUENZALIDA
Regresó Europa. Enfermedades niños. Cochrane 118. Teléfono 2804. De 2 a 4 1|2.

Dra. CORA MAYERS
Médico Cirujano
Regresó de Estados Unidos. Especialista en niños. Luz ultra-violeta. Ahumada 49. Teléfono 711.

Dr. ERNESTO MOLINA G.
Serrano 68
Cirugía general. Regresó de Europa. Consultas: de 4.30 a 6 P. M.

ENFERMEDADES DEL CORAZON
DOCTOR MAHOTIERE
Estudios en Europa. Compañía 1973. Consultas de 1 a 4.—Rayos X y Laboratorio.

Dr. JUAN MARIN B.
Cirugía general. Enfermedades niños. Delicias 1164. De 2 a 4.30. Domicilio: San Diego 1849.

Dr. MORALES BELTRAMI
Medicina general. Especialmente niños. Catedral 2257. De 1 a 3.

Dr. MORALES VILLABLANCA
Sífilis, venéreas, piel, medicina general. Exámenes sangre. Merced 486. 3 a 6.

Dr. MUÑOZ VALENZUELA
Médico residente Hospital Niños. Enfermedades niños. Tuberculosis, infantil. Matucana 303. 2 a 5. Teléfono 158.

Dr. OSCAR MELENDEZ
Medicina interna. Sífilis. Consultas en Santo Domingo 1036, de 2-4, y 21 de Mayo 573, de 4-5. Domicilio: Ejército 141. Teléfono 2821.

Dr. H. NUÑEZ ZAMORA
Matucana 289. Teléfono 291. Estación. 11|2 a 3 1|2. Sábado, 4-6.

Dr. MALBRAN
Enfermedades mentales y nerviosas. De 2 a 4. Se trasladó a Huérfanos 1880.

Dr. JUAN MONTENEGRO M.
Enfermedades de niños. Compañía 1770. Teléfono 2130. De 2 a 4.

Dr. MANUEL MORENO
Medicina general, particularmente: riñón, estómago, intestinos. Tratamiento especial. Tuberculosis pulmonar. Estudios Europa. San Francisco 155. De 2.30 a 4.30.

Dr. LUIS OPAZO P.
Jefe Policlínica Niños. Universidad de Chile. Compañía 3007. Teléfono 48. Estación.

Dr. TORRES TORRES
Jefe clínica prof. Korner. Especialista enfermedades señoras y cirugía. Catedral 1249. De 2 a 6.

Dr. VEGA MACHER
Exclusivamente pulmón. Nataniel 109. De 2 a 3.30. Lunes y Miércoles.

Dr. G. E. VIDAL S.
Delicias 2696. Teléfono 245. Estación. Consultas: 6 a 7.

DR. RAUL VENTURA JUNCA
Médico residente Hospital Salvador. Medicina interna. Especialmente sistema carno-vasculs. Riquelme 140. De 1.30 a 6. Teléfono 3828.

Dr. ORREGO PUELMA
Médico Hospital San Juan de Dios. De 3.30 a 6. Agustinas 1314. Teléfono 1217.

Dr. PAREDES F.
Amunátegui 33. Especialmente enfermedades señoras. Ginecología. Consultas de 2 a 4.

Dr. A. CUSTODIO POBLETE
Medicina interna y niños. Recoleta 65. De 1.30 a 3.30. Teléfono N.o 4365.

Dr. PANTOJA
Corazón, pulmón, estómago, sífilis. Delicias 1276. De 2 a 4. Teléfono 3747. Santo Domingo 1036. Teléfono 374. De 6 a 8.

Dr. MARCIAL PARADA
Oídos, nariz, garganta. De 2 a 6. Santo Domingo 831. Teléfono 1859.

Dr. DAVID PULIDO
Enfermedades niños. Santo Domingo N.o 1790. Teléfono 2152. De 1 a 3.

Dr. PRUNES
Estudios Europa. Jefe clínica, piel, sífilis, venérea. Merced 490. Casilla 3896.

Dr. PATIÑO MAC-IVER
Medicina interna. Enfermedades niños. Libertad 448. De 2 a 4. Teléfono 1636.

Dr. ALBERTO PANATT
Médico jefe Policlínico. Prof. Prado Tagle. Pulmón, corazón, estómago, hígado. Rayos X. Teléfono 1211. Trasladóse a Delicias 1116. De 1 a 4.

Dr. LUIS QUIROGA
Medicina general. Consultas: 4 a 5.30. Catedral 1452. Teléfono 3760. Atenderá durante vacaciones.

Dr. ALBERTO BAHAUSEN
Cirugía general. Compañía 2928. Teléfono 192. Estación. De 2 a 4.

Dr. AQUILES RIVEROS
Graduado en Bruselas. Partos, señoras, medicina general. Consultas en su
SANATORIO
Avenida Matta 586. Pensionado para partos, operaciones, medicina, aislamiento y curación nerviosa; morfinómanos. Teléfono 97. Matadero.

Dr. JOEL RODRIGUEZ P.
Estudios Europa. Medicina interna. Especialidad estómago, intestinos. Rayos X. De 2 a 4. Amunátegui 559. Teléfono 2810.

DR. CESAR RODRIGUEZ LEON
Medicina interna. Enfermedades de niños. Catedral 2607, 1 a 2; y Bascuñán Guerrero 1013. 4 a 5.

INSTITUTO SANITAS
AGUSTINAS 1955
Laboratorio auto-vacuna, radioscopias, terapia de radium y de Rayos X, Luz ultra-violeta. Aplicaciones eléctricas. Instalaciones de radium, baños de ácido carbónico, diatermia.

Dr. SCROGGIE
Especialidad enfermedades de niños. Jefe de la Clínica de Niños. Universidad de Chile. Consultas de 2 a 4 de la tarde. Rosas 1157.

Prof. Dr. SOTO PARADA
Laboratorio Clínico. Moneda 1035. De 3 a 6.

Dr. MARCO A SEPULVEDA
Laboratorio Bandera 736. Teléfono N.o 233. Exámenes completos sangre, orina, esputos, etc. Cultivos auto-vacunas. Abierto a t da hora.

Dr. SANTANDER
Estudios en Europa. Medicina interna, especialmente estómago e intestinos. Rayos X. Alameda 938. De 2 a 5.

Dr. STOLTING
Oculista. Médico recibido Alemania, Chile. Moneda 627. De 3 a 6.

DR. CRISTOBAL SAENZ
Estudios Europa. Afecciones médicoquirúrgicas de abdomen. Especialmente estómago, sífilis. Rayos X. De 2 a 4. Agustinas 1889. Teléfono 3098.

DR. CARLOS SEAMAN
Médico cirujano. Consultas: 1.30 a 4. Trasladóse, Delicias 225.

DR. OTTO SCHWARZENBERG
Enfermedades de niños. Consultas 2 a 3. Martes, Jueves y Sábado. Lunes y Viernes 2.30 a 3.30. Santo Domingo 1523. Teléfono 1033.

DR. HELLMUTH SIEVERS W.
Médico-cirujano, Domicilio, Molina 72. San Antonio 275. De 2 a 3 1|2.

DR. J. M. VERGARA KELLER
Regresó de Europa. Partos, ginecología. Agustinas 828. De 2 a 4. Teléfono 3355.

DR. VILLAGRA
Estudios Europa. Unicamente Pulmón. Rayos X 3. Dieciocho 437-A. Teléfono 134 (Parque).

Dr. JAIME VIDAL OLTRA
Ex-Director Sanatorio San José para tuberculosis. Pulmón, corazón, estómago. Laboratorio: 2-3 1|2. Catedral 1433. Teléfono 2006.

PROF. DR. VARGAS SALCEDO
Exclusivamente cirugía. Trasladóse Compañía 2499. Teléfono 1060. Martes, Jueves, Sábado, 2 a 5.

DR. VICUÑA HERBOSO
Ayudante de la Clínica del Profesor Prado Tagle. Hospital de San Vicente. Medicina interna, especialmente enfermedades del corazón. Martes, Jueves, Sábado, 2.30 a 4.30. Almirante Barroso 270. Teléfono N.o 1053.

DR. YAÑEZ G.
Estudios Europa. Piel, Sífilis, Venéreas. Trasladóse, Delicias 865. De 2 a 5. Casilla 618.

DR. ARTURO ZAFFE
Oídos, nariz, garganta. Especialista Hospital Salvador y Niños. Dieciocho 257. De 2 a 5. Teléfono 257. Atiende clientela doctor Alcaino.

DR. WAUGH
606 914 Estudios Europa. Internas, venéreas, sífilis. Wasserman. Consultas: 2 a 4.30
COMPAÑIA N.o 1353
Permanecerá en Santiago durante vacaciones.

DR. WEINSTEIN
Estudios Europa. Enfermedades de la piel, sífilis y venéreas. Radioterapia y luz ultra-violeta. Agustinas 1357. De 2 a 5.

DR. WIREN
Oídos, nariz, garganta. Compañía N.o 1606. De 2 a 5.

DENTISTAS

DR. ALBERTO BUSSCHOTS B.
DENTISTA
Se trasladó a Agustinas 1268.

C. VALENCIA COUEBIS
Ayudante Escuela Dental. Operaciones indoloras, Procedimiento Dr. Carrea (de la Facultad de Buenos Aires). Coronas y dentaduras. Teatinos 50.
Atenderá durante vacaciones.

DR. CERDA LOPEZ
Se trasladó Ahumada N.o 11. Somnoformo. Puentes y Coronas.

DR. CLODOMIRO CONTRERAS
San Antonio 451. Teléfono 3692. Horas: 10 a 11 y 3 a 6.

FORTUNATO ENCINA P.
Especialmente placas, coronas, puentes. Extracciones indoloras. Ahumada 56.

DR. GALLARDO GONZALEZ
Estudios en Filadelfia. Consultas: diurnas y nocturnas. Echaurren 26.

ARMANDO MORA PINOCHET
Dentista. Trasladóse: Sta. Rosa N.o 671.

WENCESLAO MUÑOZ L.
Dentista: Tratamientos rápidos. Extracción sin dolor. San Diego 448.

DR. JOSE MARIA SAAVEDRA
Alameda 1313. Unicamente de 5 a 6.

ALFREDO MUÑOZ LOBOS
Extracciones sin dolor. Somnoformo. Puentes, Placas. Tramientos rápidos. Compañía 1852.

CLINICA DENTAL
"VALENZUELA BASTERRICA"
Luis R. Berríos Méndez
Rafael Valenzuela Labbé
Carlos M. Rojas
DENTISTAS ESPECIALISTAS
Cirugía dental atendida por médico especialista. Somnoformo. Correcciones de anomalías. Riquelme 47.—Teléfono 1642.

VETERINARIOS

SCHMIDT HERMAN
Consultorio perros y gatos. Ambulancia automóvil. Laboratorios: San Antonio 457. Teléfono 3649.

ARQUITECTOS

OFICINA DE CONSTRUCCIONES
Económicos y de ...
LEOPOLDO NAVARRO
Morandé 67. Teléfono ...
N.o 330

EDUARDO TASSO
Construcciones, transformaciones, reparaciones. Honorarios ... lento. Huérfanos 1258.

MATRONAS

MARIA R. DE BAS...
Matrona
Curaciones internas, inyecciones, recibo pensionistas. Irarrázaval ...

AMELIA MATUS
Recibo pensionistas. Partos a domicilio, toda clase ... Maule 1062.

MATRONA BRA...
Recibe pensionistas. Atiende a domicilio. Inyecciones. Mu... si esquina Vicuña Mackenna, ... cuadra Diez de Julio.

MATRONA GINECOLOGA
Atención privada, pensionistas. Consultas gratuitas. Brasil ...

PENSIONADO MERI...
Recibo pensionistas. Partos ... 45. Masajes, inyecciones ... ne 885.

Mme. E. PRAGNAN...
Matrona francesa. Trasladada Avenida Matta 72. Entre Vicuña Mackenna y Santa Elena.

SARA OSORIO DE GO...
Matrona. Pensionado para partos y curaciones ... Asistencia a domicilio. ... Rosas 2254.

PENSIONADO PART...
Mercedes Rojas, Matrona ... go 930. Recibe enfermas ... es internas. Consultas a ...

CLINICA PRIVADA DE OBST...
Señora Reyes, matrona ... ta. Establecimiento mo... dido por dos cirujanos ... Recibo enfermas de todas ... país. Partos, precios mó... sultas gratis. Esmeralda ...

PENSIONADO DRA. VI...
Recibe enfermas de provincias ... ses, días. Asistencia com... tos 50 pesos. Turnos ... San Diego 57.

ANA G. VARGAS BA...
Partos. Recibo pensionistas ... Americana 627. Teléfono ...

CARMELA ROMA...
Maternidad particular. ... fermas pensionistas. ...

CARMELA TORO ...
Partos. Asistencia toda ... bo enfermas. Matucana ...

CONTADORES

VICTOR MENA VELA...
Contador. Perito Mercantil. Arbitrajes, revisiones ... Serrano 523. Teléfono ... ro.

VARIOS

CLINICA
Instalada con todos los ... modernos, únicamente ... curación radical de las ... des venéreas, génito-urinarias ... potencia.
Curaciones rápidas, ... cedimiento científico ... único).
Atendido por su dueño ... Bravo B. y doctor Félix ...
Precios módicos. ... pago.
Se atiende ambos sexos ... mente de 9 a 12 M. y de ... Consultas gratis. Puente ... a 3402. Santiago.
Nota: Se reciben consultas ... vincias por correspondencia.

CLINICA ALAMEDA
Tratamiento de la sífilis ... rea con sus complicaciones ... bos sexos, curaciones rápidas ... todos los más modernos ... Atiendo diariamente de ... y de 5 a 7 P. M. Noche ... 10 P. M.
Hospitalización de ... pensión $ 5, $ 10 y $ ...

POMPAS FUNEBRES
Empresa ZENTENO
ESTADO N.° 17
TELEFONO N. 4275
DELICIAS N.° 2584
TELEFONO N. 524
Abierto día y noche. Atendido por
CARLOS ZENTENO LOYOLA

POMPAS FUNEBRES
LA HUMANITARIA
SAN DIEGO ESQ. CONCEPCION
Teléfono 244 Matadero
Servicios desde $ 30
ABIERTO DIA Y NOCHE

FERROCARRILES DEL ESTADO

ADQUISICION DE MATERIALES, UTILES DE ESCRITORIO Y DE IMPRENTA, MAQUINARIAS, HERRAMIENTAS, ETC.

Las propuestas públicas por materiales, útiles, etc., para el consumo de la Empresa, durante el año 1925, cuyos pormenores se detallan en los cuadernos impresos (Grupos), que están a la venta en la Secretaría del Departamento de Materiales y Almacenes, en la Estación de Alameda, serán abiertas en dicho Departamento a las 3 de la tarde de los días que a continuación se indican, siendo sus valores aproximados en moneda corriente, los siguientes:

EL 12 DE FEBRERO DE 1925	
Grupo N.o 9.—Carpas, géneros varios y artículos de tapicería	655,000.00
Grupo N.o 12.—Cueros, suelas y correas	214,000.00
Grupo N.o 25.— Material para alumbrado acetileno, equipo y material para soldadura autógena y eléctrica	202,000.00
Grupo N.o 31.—Productos químicos y artículos de desinfección	186,000.00
EL 26 DE FEBRERO DE 1925	
Grupo N.o 1.—Aceites lubricantes y de alumbrado, grasas e hilachas	$ 3.469,000.00
Grupo N.o 7.—Cadenas y Cables metálicos	45,000.00
Grupo N.o 30.—Pinturas, barnices y útiles de pintar	903,000.00
EL 10 DE MARZO DE 1925	
Grupo N.o 11.—Clavos, Grapas, Tornillos y Tachuelas	$ 298,000.00
Grupo N.o 29.—Pernos, Tuercas, Remaches, Chavetas y Golillas	467,000.00
EL 31 DE MARZO DE 1925	
Grupo N.o 3.—Alambre de acero, de fierro negro y de fierro galvanizado	$ 373,000.00
Grupo N.o 6.—Bronce, cobre, plomo, zinc, en barras y en planchas	166,000.00
Grupo N.o 19.—Fierro galvanizado en planchas, liso y acanalado	665,000.00
Grupo N.o 28. — Metales en lingotes, materiales y artículos de fundición	2.707,000.00
EL 15 DE ABRIL DE 1925	
Grupo N.o 4.—Artículos de Mercería	$ 298,000.00
Grupo N.o 8.—Cañerías y Accesorios	425,000.00
EL 30 DE ABRIL DE 1925	
Grupos N.os 2 y 18.—Acero y fierro en general, en barras y en planchas	$ 1.414,000.00
EL 15 DE MAYO DE 1925	
Grupo N.o 16.—Empaquetaduras, mangueras y artículos de goma	$ 192,000.00
Grupo N.o 21.—Herramientas en general	394,000.00
EL 2 DE JUNIO DE 1925	
Grupo N.o 20.—Herramientas neumáticas y repuestos	$ 286,000.00
Grupo N.o 23.—Maquinarias	79,000.00
Grupo N.o 37.—Vidrios y Espejos	129,000.00
EL 16 DE JUNIO DE 1925	
Grupo N.o 26.—Material para alumbrado y fuerza eléctrica	$ 371,000.00
Grupo N.o 36.—Telégrafos, Teléfonos y Timbres	644,000.00
EL 8 DE JULIO DE 1925	
Grupo N.o 27.—Material para alumbrado eléctrico de locomotoras y equipo	$ 700,000.00
Grupo N.o 40.—Materiales para línea aérea de electrificación de la 1.a Zona	679,000.00
EL 28 DE JULIO DE 1925	
Grupo N.o 33.—Repuestos para locomotoras, coches y carros	$ 5.500,000.00

Bases y antecedentes en la Secretaría del Departamento de Materiales y Almacenes, en la Estación de Alameda.
Santiago, 28 de Noviembre de 1924. F-8

MUESTRAS DE MATERIALES

Recomiéndase a los proponentes de materiales para la Empresa que las muestras las entreguen a lo menos 15 días antes de la apertura de las propuestas, a excepción de aceros para herramientas, metal blanco, herramientas neumáticas no conocidas, y en general, todo material nuevo que debe entregarse con 3 meses de anticipación a dicha fecha.
Santiago, 27 de Enero de 1925. F-6

POR FIN DE TEMPOR...
"EL FAR...
ESTADO 74
Liquida Maletas ...
Cajas, etc., etc.
A LA MITAD DE SU ...

RAULI
PARA PISO. 1 x 4 MACH. A
$ 1.00 c|u. SE REALIZA
BARRACA Y FABRICA "LA REPUBLICA"
DOMEYKO 2354
F-6

PROPUESTAS PUB...

Pídense propuestas pa... dotar de local a la Escuela ... de Santiago, dentro del ... dio y el canon que se ... Padre Mariano, Pérez ... Avenida Providencia. ... mum anual, $ 4,200.
Las propuestas se abrirán ... Febrero a las 3 P. M. ... ción Localca de la Dirección ... ral de Educación Primaria ... de se darán los datos ... siten.
El Director General de ... Primaria.

FOLLETIN (20)

EL MARAVILLOSO DESCUBRIMIENTO DE RAFLES HAW

por CONAN DOYLE

más marcada su codicia, ahora que se sentía más cerca de la fuente de opulencia.

Por otra parte, Roberto pensaba cada vez menos en su trabajo y ni siquiera dedicaba ya un pensamiento a su gran tela, allí estaba siempre en su caballete cubierta de polvo.

Haw dió a Laura un anillo de compromiso, de oro viejo, que tenía engarzado un brillante de luces soberbias.

Sin embargo, su proyecto de boda no fué publicado, porque Haw había expresado el deseo de que todo se hiciera sin ruido.

Pasaba casi todas las veladas en Elmsdene, donde con Laura elaboraba inmensos proyectos filantrópicos a realizar un día.

Parecía, en cierto modo, que los jóvenes se cernieran sobre el universo, cuando con un mapa extendido ante ellos sobre la mesa, combinaban empresas, creaciones y mejoras.

—Que Diós bendiga a la buena hija, decía a su hijo el viejo Mac Intyre. Habla de todas estas cosas como si fuera millonaria de nacimiento. Tal vez cuando se haya casado se apresurará menos a embarcar su fortuna en todas las locas empresas en que puede soñar su marido.

—Laura ha cambiado mucho, respondía Roberto. Se ha hecho un espíritu serio.

—Espera un poco, dijo burlón el padre. Laura es una buena hija. Ciertamente lo es y sabe a qué atenerse. No tiene carácter para dejar a su viejo papá penando, si ella lo puede ayudar...

Verdaderamente es una extraña situación, añadió con amargura: mi hija a punto de casarse con un hombre que hace tanto aprecio del oro como hacía yo del metal para fundir cañones; mi hijo, que anda de un lado al otro con el dinero que se toma la molestia de pedir, y que emplea en socorrer a todos los haraganes del condado de Stafford, ¡y su padre que los quería, que se ha ocupado de ellos, que ha educado a ambos y que a menudo no tiene ni con qué comprarse una botella de Brandy! No sé, no sé de veras, qué hubiera pensado de todo esto vuestra excelente y pobre madre.

—Ya sabe usted, papá, que no tiene más que pedir lo que necesita.

—Sí, como si fuera un chiquillo de cinco años. Pero te prevengo, Roberto, que he de hacer valer mis derechos y que si no lo consigo de un modo, lo conseguiré de otro. No quiero que se me trate como un cero a la izquierda. Y ante todo, ésto: si tengo que ser el suegro de ese hombre, quiero conocer primero lo que concierne a él y a su dinero. Nosotros somos pobres, es cierto, pero somos honorables.

Voy a ir al "Hall" para tener una explicación con él.

Y tomando su sombrero y su bastón, se dirigió hacia la puerta.

—No, papá, dijo Roberto, tomándolo de la manga; lo mejor que puede usted hacer es no meterse en eso. Haw es un hombre muy susceptible. No habría de encontrar bien que se le discutiera en ese punto. Podría llegar a un disgusto muy serio. Por favor, no vaya.

—No me da la gana de que me tengan todo el tiempo a un lado, gruñó el viejo, que había bebido copiosamente. Quiero estar al corriente, te lo digo una vez por todas.

Y forcejeó para librarse de las manos de su hijo.

—Por lo menos, no vaya sin que lo sepa Laura. Voy a llamarla y le pediremos su opinión.

—¡Oh! no quiero escenas, dijo el viejo Mac Intyre cediendo poco a poco.

Vivía bajo el temor que le inspiraba su hija, y en sus momentos de terquedad bastaba nombrarla para reducirlo a la capitulación.

—Además, dijo Roberto, estoy muy convencido, y no tengo la menor duda al respecto, de que Raffles Haw comprenderá la necesidad de darnos una especie de explicación antes de que las cosas estén más adelantadas. El debe suponer que nosotros tenemos algún derecho a estar al corriente.

Apenas había pronunciado estas palabras llamaron a la puerta y entró el hombre de que estaban hablando.

—Buen día, señor Mac Intyre, dijo; Roberto, ¿quiere venir conmigo al "Hall"? Tendría que decirle algunas palabras de negocios. Tenía el aspecto grave de alguien que ha tomado una decisión que ha reflexionado bien.

Hicieron juntos el trayecto, cambiando algunas palabras.

Raffles Haw estaba absorto en sus pensamientos.

Roberto estaba a la expectativa y se sentía nervioso, porque adivinaba que algo importante se preparaba.

Se aproximaba ya el fin del Invierno.

Empezaban las plantas a retoñar coquetamente, como para desafiar al viento y la lluvia de un mes de Marzo inglés.

Habían desaparecido las nieves, pero el campo conservaba una fisonomía melancólica y desnuda, ba ñado por completo en la niebla que cubría las praderas anegadas.

—A propósito, Roberto, dijo de pronto Raffles Haw, cuando subían por la avenida ¿salió ya para Londres su gran cuadro romano?

—Todavía no lo he terminado.

—Pero yo sé que usted trabaja de prisa. ¿Debe estar a punto de terminarlo?

—No. Temo que mi tela no haya progresado mucho desde que usted la vió; primeramente, la luz no ha sido muy favorable.

Raffles Haw no dijo nada, pero por su semblante pasó rápidamente una expresión apenada.

Cuando llegaron al New Hall, precedió a Roberto, atravesando el museo.

Sobre el piso había dos grandes cajas de metal.

—He añadido algo a la colección de gemas, dijo al pasar. Estas cajas llegaron anoche y no las he abierto todavía, pero por las cartas y las cuentas, contienen varios ejemplares muy buenos. Podríamos ponerlos en su sitio esta tarde si quiere usted ayudarme. Pero vamos primero al fumador.

Se dejó caer en una silla e hizo señas a Roberto de que se instalara delante de él en el sillón.

—Encienda un cigarro, dijo. Apoye se el resorte si quiere tomar algo refrescante a su gusto. Ahora, para empezar, confiéseme, querido Roberto, que algunas veces me ha de haber creído loco.

El ataque era tan directo, tan fundado, que el joven artista vaciló y no supo qué responder.

—Hijo mío, no se lo reprocho. Era la cosa más natural del mundo. Yo hubiera tomado por loco a quien me hubiese hablado como yo lo he hecho con usted.

Y, sin embargo, Roberto, se equivocaba usted, y jamás, en ninguna de nuestras conversaciones he hablado de un proyecto que no estuviera en mi mano realizar. Se lo digo con toda sinceridad: el monto de mis rentas ... ilimitado más que por ... aún cuando se coligaran ... banqueros y todos los ... no llegarían a reunir ... yo puedo obtener sin ... fuerzo.

—He tenido ... su inmensa riqueza ...

—Y, naturalmente, ... curiosidad por saber ... nido esa opulencia ... cosa puedo decirle ... perfectamente irreprochable ... robado a nadie, ni ... cie, ni explotado a ... oprimido a nadie ...

Sé leer en la mirada ... Roberto. Sé que ... conmigo en este asunto ...

Tal vez no debo ...

Quizá yo también ... pensamientos poco ... tuviera en su lugar.

Pero por eso es que ... una explicación a usted ... no a él.

Por lo menos ... confianza en mí ... saber todo lo que ... antes de que yo ... lla.

Laura también ... za en mí; pero ... con creer en mí ...

—Señor Haw, ... secretos, dijo Roberto ...

LA NACION

Santiago, 6 de Febrero de 1925

EL BANCO CENTRAL DE COLOMBIA Y LOS RESULTADOS AL FINAL DEL PRIMER AÑO DE SU FUNCIONAMIENTO

II

UNIFICACION Y SANEAMIENTO DE LA MONEDA

Como lo recordábamos en nuestro editorial de ayer, el Banco de la República de Colombia, fundado el 4 de Julio de 1923—fecha de la ley—y hecho funcionar el 20 de Julio del mismo año, o sea a los dieciséis días de promulgada la ley, tuvo por objetivos generales:

1.o Unificar el numerario nacional; 2.o Sanear el medio circulante; 3.o Dar elasticidad a la moneda; 4.o Estabilizar los cambios internacionales; 5.o Regular la tasa de interés; y 6.o Servir de lazo de unión y de apoyo a los demás establecimientos bancarios.

Más interesante, por cierto, que conocer el texto de una ley y de sus objetivos teóricos, es comprobar si esos objetivos han sido o no realizados. El Banco de la República de Colombia, al cabo de un año de Administración, permite apreciar, por sus resultados, que la ley ha correspondido ampliamente a esos objetos y que, por otra parte, la capacidad de la Comisión de Expertos Americanos ha quedado demostrada, de la misma manera que la conveniencia en consultarla.

Con respecto al primero de los objetivos contemplados, cuya obtención es solidaria del segundo, lo realizado por el Banco de la República podrá fácilmente apreciarse comparando la cuantía y calidad de la circulación monetaria al comienzo y al final del período de funcionamiento de la nueva institución bancaria.

La primera Memoria de la Gerencia del Banco de la República, presentada al Consejo de Administración, nos permite considerar y exponer los valores respectivos.

A la fecha de la fundación del Banco circulaban en Colombia las siguientes variedades de moneda:

En oro, plata y níquel 14 millones 700 mil pesos.

En toda clase de papeles que circulan como moneda pero no convertibles a oro, 23 millones 400 mil pesos. Entre estos papeles se tenía diversas variedades, entre otras: Cédulas de Tesorería del Gobierno, Bonos del Tesoro, Billetes de antiguas emisiones, Bonos Bancarios, Cédulas Bancarias, Billetes representativos de oro....

Durante el curso del primer año el Banco estableció las cuotas de amortización de las emisiones existentes, las cuales han ido progresivamente reduciéndose y canjeándose por billetes del Banco de la República, estos últimos convertibles a oro con cargo a los 10 millones de capital del Banco.

Comparando con el comienzo y fin del período se encuentra:

1.o El oro en circulación ha aumentado de 2 millones 900 mil pesos a 7 millones 825 mil pesos.

2.o Los billetes canjeables por oro han aumentado de cero a 10 millones 200 mil pesos, representando estos últimos las emisiones de responsabilidad del Banco.

3.o Los billetes no canjeables por oro han disminuído de 23 millones 400 mil pesos a 18 millones 900 mil pesos.

Con el total de los valores en circulación se encuentra que la buena moneda y convertible ha aumentado en 15 millones y que la moneda inconvertible ha disminuído en 4 millones 400 mil pesos. La circulación monetaria, por su parte, se ha elevado de 38 millones a 49 millones, o sea, en cerca de 30 por ciento. En cuanto al reemplazo del resto de los billetes inconvertibles, tanto del Gobierno como de los Bancos privados, las cuotas de retiro convenidas permiten calcular un período de pocos años para su eliminación total y su reemplazo por billetes del Banco de la República.

El estudio de los resultados obtenidos por el Banco de Colombia, así como los medios empleados y las condiciones en que fueron aplicados, permiten deducir interesantes observaciones aplicables al caso nuestro.

La primera de ellas se refiere al escaso capital del Banco en relación con el volumen existente de papel inconvertible. Son 10 millones en oro (dólares) para una emisión fiduciaria de 23 millones, cuya responsabilidad pertenece en parte al Estado y en parte a los Bancos privados. En nuestro caso la emisión fiduciaria es responsable ante el Gobierno, el cual posee la cantidad de oro más que suficiente para su conversión total al cambio medio efectivo y real. Nuestra situación, desde ese punto de vista, es infinitamente más favorable.

La segunda observación corresponde al aumento, en cerca de 30 por ciento, en la moneda circulante. Ello proviene del oro entregado para el capital del Banco y de los billetes emitidos con cargo a la reserva respectiva. El efecto de este aumento en la circulación monetaria ha sido, en primer término, evitar el pánico y las quiebras bancarias que aparecían como inminentes en los momentos anteriores al establecimiento del Banco de la República; y, en segundo, el reducir el interés del dinero por medio de las emisiones de emergencia en los descuentos. Cuando se fundó el Banco, el interés era de 12 y 15 por ciento para las operaciones a 3 y 6 meses, y subía al 15 y 18 por ciento en las prórrogas o demoras. Poco después de fundado el Banco el interés bajó al 10 por ciento dos meses más tarde se fijaba en 9 por ciento; al terminar el primer año se estabilizaba en 7 por ciento.

En nuestro caso, el elevado tipo de interés—aunque no en la cuantía señalada para Colombia—obedece también en parte a una restricción monetaria, no porque la emisión no sea suficiente, sino por la depreciación de la moneda y, al mismo tiempo, por su falta de conversión. En efecto, si nuestro billete fuere convertible, la circulación aumentaría al doble sin depreciarse, ya que el oro de conversión desempeñaría en este caso funciones monetarias, las cuales son nulas al mantenerlo archivado en las bóvedas de la Casa de Moneda. Agregando a esto las emisiones de emergencia por descuento de letras, la Caja de los Bancos Privados podría reducirse en una fuerte proporción de billetes y con ello aumentar y estabilizar el crédito. Con lo cual debe venir, lógicamente, una rebaja en los tipos de interés.

Tal vez no sea perfectamente asimilable al criterio de nuestro público — acostumbrado a considerar el aumento del circulante con el término de "inflación"— el hecho de que, mientras más nuevo es un país y mientras mayores recursos naturales sea necesario desarrollar, mayor es la cantidad de circulante necesario. Ha pervertido este concepto el hecho de que, entre nosotros, esas necesidades han sido llenadas "con papel moneda inconvertible", produciendo un beneficio pasajero y un daño permanente. Pero nada, como ese recurso, es más diferente que el concepto de doblar la circulación convirtiéndola en moneda de oro. Es decir, que donde circula sólo un peso papel, circulen dos pesos, uno de oro y uno de papel, canjeables el uno por el otro. Esto, junto con doblar la circulación, la estabiliza y la regula.

Es esto lo que necesitamos hacer y lo que podemos hacer, pues tenemos el oro suficiente para ello. Pero nos falta, como en Colombia, un pánico financiero que nos obligue a obrar.

LA RESPONSABILIDAD DE UN DESASTRE DOLOROSO

Una característica nacional es nuestra capacidad de olvido. Nos impresionamos con viveza en presencia de un acontecimiento que golpea a la sensibilidad pública; con la misma rapidez olvidamos apenas extinguida la sensación inicial.. Lo ocurrido alrededor de la catástrofe de la Caja de Crédito Prendario patentiza esta cualidad nuestra de una manera bien elocuente.

Hubo un verdadero clamor de indignación y de pesar en los primeros momentos del desastre. Hoy apenas transcurrida una semana, se da fin a la labor de extraer los últimos muertos en medio de la indiferencia general.

Es explicable esta fugacidad de las impresiones del público. Pero hay en todos estos episodios dolorosos algo que debe persistir, y es el deseo, el empeño resuelto y tenaz de investigar hasta el fondo las responsabilidades afectadas en ellos y aplicar sin contemplaciones la sanción que en justicia corresponda.

No parece haberse advertido cuanto hay en este desastre de ultrajante para la dignidad nacional, de irrisorio para el derecho inalienable de la sociedad de sentirse segura, con sus derechos plenamente garantizados por una autoridad competente y la certeza de que existe una justicia nacional dispuesta a castigar las negligencias culpables donde quiera que se las determine.

En la catástrofe de la Caja de Crédito Prendario se entrevén responsabilidades bien definidas: de los constructores del edificio, de la entidad que se recibió de las obras, de la autoridad encargada legalmente de vigilar la ejecución de las mismas, de las personas que, oportunamente advertidas de que la fábrica amenazaba ruina, se limitaron a pedir una inspección somera por algunos ingenieros de buena voluntad, sin darse el trabajo de realizar un estudio más detenido del verdadero estado del edificio. Sabemos, por el testimonio de respetables personas que ocularmente lo verificaron la víspera del desastre, que en las oficinas había anchas grietas que un albañil rellenaba de cascote para recubrirlas luego de estuco, con ánimo de dar una engañosa apariencia de seguridad y solidez a la construcción.

Se han determinado con toda claridad los antecedentes de la firma constructora del edificio. Se conocen por otra parte las declaraciones de los dirigentes de la institución, jactándose de haber obtenido ese vistoso edificio, de exterior elegante, moderno, confortable, por una suma ridícula por lo baja. En este concepto errado de la economía, cuya falacia acaba de comprobarse trágicamente, hay todo un mundo de enseñanzas, y hay también una revelación de incapacidad que en cualquier otro país hubiera suscitado enérgicas y rápidas sanciones.

La firma constructora continúa libre y seguramente su giro entre nosotros. Es una firma extranjera. ¿Qué ruidoso y apasionante proceso judicial y moral se le habría instaurado en una nación donde reinara un verdadero sentido de la justicia?

Entre nosotros ya se siente sobre los constructores, sobre la autoridad, sobre el organismo dirigente de la institución afectada, un soplo piadoso y cómplice de impunidad. Los intereses de los creditarios que tenían sus efectos depositados en la Caja serán impunemente lesionados. Los deudos de las víctimas de... deberán conformarse, sin compensación material ni moral posible, con su dolor y su miseria. Y bien pronto el desastre de la Caja de Crédito Prendario no será sino un recuerdo borroso y lejano. ¡Quién sabe si en el sitio que ocupan hoy las ruinas del edificio se alzará bien pronto otro, edificado en las mismas condiciones, y quién sabe si por los mismos contratistas!...

No querríamos agregar a las responsabilidades de este luctuoso episodio la lenidad de la justicia que hoy debiera ser viva y ardiente, como fué reflejo de la verdadera e inexorable sanción, que alentó en todos los corazones en los propios días de la catástrofe. Hemos de mantener por el contrario este anhelo de pronta y severa justicia, porque permitir en silencio que la impunidad proteja a los responsables directos y reflejos de esta desgracia, no sólo sería tolerar un insulto a la sociedad y un sarcasmo a las víctimas, sino un precedente peligrosísimo para el porvenir.

De IRIS.

Mahatma Gandhi

I

A la juventud de mi raza, que ha de encarnar la fuerza espiritual de nuestra época, dedico este estudio, de una alta conciencia, que en la cima del alma, ganó la batalla definitiva, con armas de amor.— IRIS.

"El tranquilo coraje de morir sin matar es nuestra fuerza suprema".

"Mahatma" En hindú: Alma grande. (El hombre que se ha unificado con el alma del Universo).

En nuestros propios días breves, se ha producido el más grande de los movimientos sociales que registra la Historia después de Cristo. ¿Lo hemos ignorado por lejanía del mundo o por la estrechez de nuestro horizonte moral? ¡No! También lo han ignorado en Europa.

Nunca vemos los acontecimientos próximos. Es menester que se alejen y tomen perspectiva en el tiempo.

La más colosal muestra de la soberanía imperial de Roma, queda aún alzada en las Thermas de Caracalla. Nos asombra el esplendor y la fuerza de aquella construcción, destinada a la higiene y al placer.

Ese monumento data del siglo cuarto de nuestra era. Los romanos vivían su existencia magnífica, cuatrocientos años después de verificado el acontecimiento, que desquiciaba el mundo construído por ellos y todavía lo ignoraban. ¿Qué significaría para su poder político, aquella pequeña secta, fundada por un ajusticiado y que hacía prosélitos entre los esclavos, los ignorantes, los débiles y los desgraciados? No merecerían esos fieles ni siquiera el honor de **"iluminados"** con que agraciamos a los extravagantes, a los semi locos o a los imbéciles.

Los discípulos del Crucificado siguen extendiéndose por la tierra. Aquel caudillo popular tiene ya por súbditos a millones de almas, que no llevan siquiera su nombre, pero que se acogen a la irradiación soberana de su cetro espiritual.

La data de las Thermas posterior a Cristo, nos hizo pensar en los grandes sucesos que se han realizado ya o que se están cumpliendo, en nuestro derredor, sin que nosotros sintamos aún su magnitud, ni su trascendencia.

En la India milenaria, abuela de nuestro espíritu, se está produciendo la más grande de las revoluciones morales, revolución única en sus proporciones.

Se ha levantado un caudillo humilde heroico, que ha arrastrado a 306 millones de hindués. Es un hombre de modestísima apariencia, de cuerpo débil y pequeña estatura. Atrae por su expresión de **"gran paciencia y de grande amor"**. Es sencillo como un niño, suave con sus enemigos y de una sinceridad sin mácula. Se juzga con modestia.

Es escrupuloso a punto que parece titubear y exclamar: **"Me he equivocado"**. No oculta sus errores, ni se compromete. Ignora la diplomacia, huye de la oratoria, o más bien no repara en ella. Le repugnan las manifestaciones populares, que su personalidad provoca, y en que su diminuto cuerpo arriesgaría sucumbir. "Literalmente, vive enfermo de la multitud que lo adora". En el fondo desconfía del **"número"** y detesta al populacho suelto. No se siente feliz más que en la soledad, escuchando la **"vocesita silenciosa"** que impone al alma su consigna.

Este es el ser que arrastra 300 millones de hombres, que ha estremecido a Inglaterra, y que, desde hace 20 siglos, ha realizado en la política humana, el más grande acontecimiento que sepamos...

Pertenece a una buena clase en la India, pero no a la casta superior. Es de la Escuela de Jain en el Hinduismo, cuyo principio fundamental es **Ahimsa: "No violencia!"** Para los Jainistas, el amor más que la inteligencia, es la senda que conduce a Dios. Gandhi increpa a la educación inglesa el haberle sustraído los tesoros de su propia lengua, tan adecuada a la penetración de los misterios espirituales.

Tuvo una gran crisis religiosa. Sublevado en la pureza de su conciencia contra el hinduismo idólatra y degenerado, fué o creyó ser, durante algún tiempo, ateo.

En su impiedad llegó hasta comer el crimen de comer carne. Casi se murió de repugnancia.

En Londres algunos amigos le dieron a leer la Biblia, pero aun no había llegado para él, la hora de luz. En cambio, penetró la belleza del **Bhagavad Gita** y se embriagó en su fuerza luminosa.

Volvió a la fe, reconociendo que para él sólo era posible la salvación en el hinduismo.

Fué abogado en la Alta Corte de Bombay.

Renunció a su profesión por hallarla inmoral, aunque se reservaba el derecho de abandonar la causa, cuando descubría injusticia.

Su vida puede dividirse en dos épocas. Durante el primer período defiende a los hindúes en Sud-Africa. Desde 1914 su acción de **"pasividad heroica"** se ejerce en la India. Esta pasividad que resiste al mal, por oposición de amor, es el glorioso mensaje de la India al mundo.

Gandhi fué a Sud-Africa, llevado para defender una causa importante. Encontró allí a 150,000 hindúes perseguidos por los blancos, maltratados, martirizados. Sufrió la terrible persecución declarada a su raza. Su primer impulso fué de huir, pero necesitó quedarse un año, durante el cual aprendió el dominio de sí mismo. Y entonces se quedó para defender a sus hermanos, que iban a ser despojados de sus últimas franquicias.

En su calidad de abogado, logró probar jurídicamente la injusticia de la ley de exclusión asiática. Ganó la causa en derecho. Formuló peticiones, reunió el Congreso Indio en Natal; creó una Asociación de Educación Hindú. Fundó un diario. Abandonó su clientela para abrazar la pobreza y compartir la miseria de sus compatriotas. Juntó a los hindúes; les suministró terrenos, y los hizo consagrarse a los trabajos humildes. Tomó para sí las más penosas y bajas tareas.

Durante años este pueblo silencioso pudo resistir al Gobierno. Salió de las ciudades y paralizó la vida industrial.

Ante esta huelga religiosa, estalla en vano la violencia. Cada vez que el Estado se encuentra en peligro; Gandhi suspende la "no participación" en los negocios públicos, y ofrece su ayuda. En la guerra de los Boers formó una Cruz Roja. Cuando la peste hizo irrupción, organizó un hospital. Fué tomado prisionero varias veces, condenado a trabajos forzados, apaleado, abandonado como muerto.

Los sufrimientos encienden su fe. Crece en las pruebas. En respuesta a la persecución, escribió el Evangelio del amor heróico.

Cuando la violencia se hizo más ruda, Gandhi organizó la Resistencia Pasiva. Todos prestaron juramento. Fueron aprisionados por miles. A falta de cárceles se les encerró en las minas. Hubo muertos y mártires. Gandhi fué tres veces.

La **"Grande Alma"** sostenía a todos con su magia potente. Triunfó la Resistencia Pasiva en Sud-Africa. La fuerza imperial se inclinó ante el amor silencioso!

Gandhi volvió a la India después de haber permanecido 20 años, mezclado entre ellos compartiendo las iniquidades de que eran víctimas.

La Europa ignoró a este apóstol. La tragedia de esta grande alma no tuvo resonancia. La prueba a que se sometió por amor a la humanidad perseguida no fué admirada. La gran conciencia de un solo hombre, en lucha contra la fuerza del Estado, no conmovió ni a las almas de fe.

El sentimiento de independencia nacional se anunciaba desde principios del siglo, Gandhi traía en su Evangelio una arma menos política que religiosa, y en realidad más radical que todas; la "no violencia". Se creía todavía honradamente vinculado a Inglaterra. Cooperaba al Imperio de la mejor fe.

Vino la guerra y se dejó coger en el idealismo de la defensa del Derecho. Formó un cuerpo de Ambulancia y esperó confiado las libertades que el Imperio ofrecía a la India, por su ayuda. Puso toda su lealtad y su prestigio al servicio de Gran Bretaña.

Pasó el peligro, y la India que había contribuído con 985,000 hombres a la defensa del Imperio, quedó en peor situación que antes.

Se produjo un sobresalto de indignación que trajo la revuelta, y Gandhi fué el caudillo. Hasta entonces se había ocupado de reformas sociales. Permanecía en segundo lugar y algo fuera del movimiento organizado por Mrs. Besant, que reconocía como jefe a Tilak, hombre extraordinario, más inteligente y de mayor energía que Gandhi, desprovisto de toda ambición personal y que esperaba el triunfo de la causa, para dedicarse a sus labores científicas.

Mientras vivió Tilak, fué el jefe de la India, pero este hombre de un genio soberano, murió prematuramente.

Gandhi que lo acataba difería de él en el método político. Tilak dominaba la acción y Gandhi las fuerzas interiores. Sin duda, convenía más a la naturaleza mística de Gandhi dirigir una pequeña "élite", gobernar la minoría, (ya que nunca creyó en las masas), pero tuvo que ponerse al frente de la India entera.

En cambio, Tilak creía en el Número. Era demócrata de nacimiento, político de verdad. No transigía con la Religión. Habría sacrificado según sus propias palabras, **"la verdad a la libertad de su país"**.

Y aquel hombre purísimo, cuya vida fué de perfecta integridad moral, no trepidaba en asegurar que: **"todo es justo en política"**. En cambio, Gandhi proclama que obligado a escoger, "sacrificaría gustoso la libertad a la verdad", No obstante su amor a la India, pone su religión, más en alto que su patriotismo. **"Me he desposado con la India. Le he dado todo. Creo que tiene una misión, y si faltase a ella, llegaría para mí la hora de la prueba. Espero no sucumbir en ese momento. Mi religión no tiene límites geográficos. Si mi fé es viva, traspasará mi amor por la India misma".**

Geniales y sublimes palabras, que dan a cada sentimiento su respectivo lugar en la escala de valores.

Por su misticismo este gran caudillo se eleva a ciudadano del mundo, y se hace hermano de la causa humana, más allá de las propias fronteras.

(Fin, Primera parte)

COLOR LOCAL

por ERNESTO TORREALBA

(Comentarios desde el balcón)

El 5 de Setiembre y el 23 de Enero, son dos fechas pintorescas en la Historia de Chile. Pintorescas por cuanto nos han comunicado el color local que nos faltaba: el color local "suramericano"

Antes del 5 de Setiembre Chile fué la república suramericana menos vocinglera. Mirado desde una capital europea, resultaba una lonja de tierra gris donde los hombres extraían salitre en el silencio; los mandatarios se sucedían con monótona regularidad elegidos cada cinco años por un pueblo triste y paciente. La prensa grave del mundo, cada cinco años, daba el nombre del nuevo Presidente. El asunto de los ministerios quebrándose el pescuezo en saltos mortales cada quince días, habría sido una nota pintoresca si no fuera porque su misma frecuencia terminó por restarles importancia y colorido. Además—¡no suframos espejismos!—un ministerio que se costalea en Chile es en París, Londres y Berlín algo tan poco formidable como para nosotros la caída de un ministerio del rey de Siam.

En esta pacífica e ignorada supervivencia, Chile era un país que no poseía ninguna de las características pinturas de las otras repúblicas suramericanas. Tampoco poseía la riqueza y la irradiación que el Brasil y la Argentina expanden sobre Europa. No pudiendo brillar por los cuartelazos al uso de los rimbombantes generales peruanos, bolivianos mexicanos y venezolanos, ni pudiendo titilar como un astro de luz propia, éramos para la Europa un país sencillo y primitivo, vagamente situado en alguna región sumamente exótica de la América. Algunos técnicos y ex-Ministros de Estado se daban cuenta que nosotros éramos los fabricantes del salitre. Los escritores franceses... algún poeta cazador de sonoridades había descoyuntado un verso con el nombre "Valparaíso" para hacer soñar en una cosa pesadillezcamente exótica y lejana... Ah! olvidaba el cóndor! Algunos coleccionistas de monedas saben lo del cóndor: Chile y el cóndor... sí, eso es: Le Chili et le condor, le condor et le Chili...

Ca!... vea Ud. compatriota patriotísimo, a lo que se reduce en París nuestro Chile inmenso y glorioso, con una historia descomunal que apenas cabe en cuarenta volúmenes de don Diego Barros, dos millares de políticos florentinos, docenas de padres de la patria y un ejército cargado de heroísmos! "Ca!" Menos que una palabra "eso!", dos letras imposibles de localizar en ninguna parte del mapa, y del recuerdo, nuestro Chile que, para muchos de nosotros, ha escrito la historia universal!

Todo esto en el caso óptimo en que no sea Ud. interrogado sobre las plumas y su pareja se calorifie de admiración o le ponga por las narices la más hechicera sonrisa de incredulidad cuando Ud. le revele que el smocking o la americana que lleva encima fueron confeccionados en Chile.

Es horrible, señor, para el corazón bien puesto y bien relleno de amor patrio! Para mí era tan tremenda prueba que siempre tuve la paciencia de jugarle una pequeña comedia a la damita de la sonrisa incrédula, una comedia patriótica, si pudiera decirla.

—¿Las plumas? Pues, claro allá en Chile usamos un bello cinturón de plumas de avestruz y en la cabeza una corona de plumas de trece colores, extraídas de un pájaro extraordinario que es una especie híbrida de papagayo y de cóndor. Por lo demás, andamos desnudos y tatuamos en nuestra piel el retrato de todas las mujeres que hemos amado...

Media hora después ella me ha visto en mi traje nacional, que es uno, Ud. lo habrá adivinado, sumamente internacional. Pero la parisiense aprecia infinitamente la buena broma, y además yo me he conducido en la pequeña farsa con un temperamento al gusto de sus veinte años; todo lo cual hace la lección completa, experimental, según los últimos modelos pedagógicos. Intereses respetables han sido reunidos: ella, ha aprendido la geografía de Chile, mi patria querida conocida por una parisiense más, y yo apunto en mis labios, con sus labios, un nombre inédito y dulcecito...

Bueno. También di conferencias, no graves porque no sabría mantenerme serio por más de diez minutos; pero después de mucho conferenciar, discutir y exponer, caí en la certidumbre que mis lecciones experimentales eran el mejor método de allegar a mi patria renombre y lustre. Lo desconsolador era que tales lecciones de geografía, por a menudo que yo las friese, no alcanzaron a hacer del dominio popular el nombre de Chile. ¡Eran tantas las incrédulas!... Lo que me traía bastante acongojado en mi viaje de regreso.

Pero héme aquí y ¡zas!... ¡Qué encanto! ¡Me encuentro con dos revolucioncitas peruanísimas. ¿Zarzuela? ¿Opereta? ¿Opera? Generales terribles, ametralladoras mudas y polvorosas, jóvenes y románticos capitanes que se toman los palacios del gobierno con un gesto teatral y elegante, aprisionan generales y destierran presidentes con genuflexiones exquisitas, suavemente irónica.

El corazón del peregrino se hincha de altivez. Ahora sí que estamos a la altura. Tenemos todo lo que nos faltaba para resonar con orgullo en el concierto de las "petites Républiques Sud-américaines": dos revoluciones por año con su cortejo escénico y pintarrajeado de generales bravísimos con bigotazos como puñales, presidentes desterrados, censura, emoción, terror de madres, pastorales episcopales, muchedumbre encendidas y mansas... Hemos descubierto el medio más seguro y rápido de hacernos famosos. ¡Cómo nos van a conocer! ¡Qué réclame para el país! ¡Los inmensos cargamentos de salitres que vamos a vender.

En verdad, os digo: sobre la vieja y larga espalda de Chile ha pasado un calofrío nuevo. El único que nos faltaba para salir de nuestro mesurado anónimo y saltar sobre los tinglados de opereta del mundo como una de esas pintorescas, y célebres encantadoras republiquitas suramericanas!

Para mi coleto he pensado—magullando mucho mi amor propio de propagandista—que un par de revoluciones por año, aún de este género chico, harán por el mundo más colorido y famoso el nombre de la patria que todas las lecciones de geografía experimentar que yo diera tan lleno de ardor y abnegación.

¡Señor, humilla a tu siervo!

E. T.

PATRIOTICA ACTITUD

El Director General de la Armada, Vice-Almirante don Salustio Valdés, al asumir la Intendencia de la provincia de Valparaíso, se ha dirigido a sus gobernados en una proclama, que merece un comentario elogioso por toda la prensa del país.

Las patrióticas declaraciones que el señor Vice-Almirante hace en su proclama demuestran en forma palmaria, que la Junta de Gobierno procedió muy atinadamente al entregar su representación oficial en Valparaíso a un hombre dotado de todas las virtudes que engendra el patriotismo.

El señor Valdés, al aceptar refundir en sus manos el poder civil, naval y militar de la más importante de nuestras provincias marítimas, no ignora que echa sobre sus actividades de funcionario público una ruda tarea pero, cuenta de antemano con el patriotismo de sus conciudadanos para obtener un resultado feliz.

Tiene amplio derecho el señor Almirante para llamar a todos sus gobernados a cooperar, cada cual dentro de su esfera de acción, en la obra de paz y de concordia en que están empeñados todos los chilenos que aman a su patria.

No ignoran los habitantes de Valparaíso que la serenidad, la prudencia y el buen sentido del Vice-Almirante Valdés, fué acaso el más poderoso factor que influyó en el pacífico y patriótico desenlace del reciente conflicto militar.

La Marina, por su parte, con sobrada razón tiene fe en las actuaciones de su Director General, y el Ejército sabe que cuenta en él con un amigo leal que, solucionadas las diferencias de criterio, supo abrazar sinceramente a todos sus miembros, en la persona de su representante, el Coronel Bravo.

El actual Intendente de Valparaíso es un firme lazo de unión entre civiles, marinos y militares, y su proclama, al asumir el mando, vibra como un patriótico llamado a todos los hombres de buena voluntad; a todos los chilenos que amen a su patria, más que a los oriflamas de los partidos políticos a que pertenecen.

Al aplaudir esta hermosa actitud del Intendente de Valparaíso, queremos felicitar a la Junta de Gobierno por tan acertada designación y hacer presente a los gobernados por ese funcionario que han contraído con él una deuda patriótica, que caballerosamente habrán de cancelar.

Nosotros que en todo momento hemos tenido frases de elogio para nuestra Marina de Guerra, sentimos ahora una satisfacción más, porque al señalar ante el país la patriótica actitud de su Director General, es a ella a la que aplaudimos, y a ella, en la persona de su jefe, la que entregamos al respeto y cariño de todos los chilenos que no anhelan sino paz y concordia.

Alquileres

Casas amobladas

LUCRECIA VALDES.— Casa amoblada de altos y bajos.—Consta de salón, comedor, hall, cinco dormitorios, pieza de toilette. Un patio, y dependencias. Canon: $ 1,200.

CONCHA Y TORO. — Casa amoblada en bajos, recién construída. Espléndidos muebles.— Consta de salón, comedor, hall, dos dormitorios, pieza toilette, patio y dependencias. Canon: $ 1,200.

COMPAÑIA.— Casa amoblada en altos, próxima a Teatinos.— Consta de salón, comedor, escritorio, tres dormitorios, pieza de toilette, galerías y dependencias. Canon: $ 1,000

Carlos Ossandón B.

168 BANDERA 168

Compro Fundo para Lechería

ENTRE SANTIAGO Y SAN BERNARDO

COMPRO FUNDO EN RAMAL MELIPILLA
COMO INVERSION CAPITAL Y COMO AGRADO
COMPRO FUNDO PARA AGRICULTOR DEL SUR
Cerca de Santiago de 200 cuadras regadas

COMPRO FUNDO PARA INDUSTRIA
QUE TENGA FUERZA HIDRAULICA PROPIA

COMPRO FUNDO PARA ENGORDAS
Entre Santiago y Rancagua, cerca Estación

COMPRO CHACRA PARA ARBOLES FRUTALES
Cerca de Santiago, de 50 a 60 cuadras regadas

ALEJANDRO GREENE CRUZAT
Sección Fundos
ALEJANDRO GREENE VALVERDE
Teatinos 36.— Casilla 3722

RAULI Y LINGUE

Mach. 1 x 2 1/2
A $ 0.70 CADA UNO
Barraca LA REPUBLICA
Domeyko 2354. — Teléfono 182
F-5

TERMAS DE PANIMAVIDA

—::— LINARES —::—

LAS UNICAS TERMAS EN CHILE, QUE TIENEN FERROCARRIL DIRECTO QUE DEJA AL PASAJERO A LAS PUERTAS DEL PARQUE PRINCIPAL DE SU HOTEL
LAS PREFERIDAS POR NUESTRO GRAN MUNDO. — LAS MAS RECOMENDADAS POR NUESTROS MEDICOS
Sus aguas son de gran eficacia en las diversas enfermedades del estómago, Intestinos, Hígado, Riñones y Vías Urinarias.
Las diferentes clases de Reumatismo, Gota, Ciática, Obesidad, etc., son combatidas por sus afamados baños de barro mineral radioactivo; que a la vez son una verdadera especialidad para las enfermedades propias de las señoras, incluso la esterilidad.
HOTEL DE GRAN CONFORT
Unico Hotel de Termas en Chile que tiene departamentos para familias con gabinete de baño y toilette anexos y agua caliente y fría en todas sus piezas a toda hora.
LA ESPLENDIDA ORQUESTA DELL'ARA AMENIZA DIARIAMENTE LAS COMIDAS
Paseos, Parques, Jardines, Telégrafo Comercial, Correo, Teléfono, Biblioteca, Peluquería, Fotografía, Bar, Billares, Cancha de Tennis, y toda clase de entretenimientos morales.
INSTALACION DE RADIOTELEFONIA DE PRIMER ORDEN
SERVICIO, MEDICO PERMANENTE, BOTICA, MASAJISTA
Los días Viernes parte el tren a las Termas de la Estación de Linares en combinación con el expreso de Santiago. Con esta combinación el pasajero llega a las Termas a las tres de la tarde.
Los demás días hay combinación con el ordinario de Santiago.
GRANDES MEJORAS. — NUEVO EDIFICIO ANEXO AL HOTEL CON 24 PIEZAS DE UNA CAMA
Por más datos y pormenores a Sociedad Vinos de Chile, Vicuña Mackenna N.o 20, directamente a Virgilio Lazzari F., Panimávida.
POR TELEGRAFO COMERCIAL — LAZZARI, PANIMAVIDA.

VALPARAISO (DE NUESTROS CORRESPONSALES)

LA SITUACION DE LA MARINA MERCANTE RESPECTO A LA LEY DE EMPLEADOS PARTICULARES

UNA PETICION DE LA OFICIALIDAD QUE SE ENCUENTRA EN ESTUDIO

Con motivo de la vigencia de la Ley de Protección de Empleados Particulares se ha producido entre el personal de oficiales de la Marina Mercante Nacional un movimiento de opinión en el sentido de que las disposiciones de esta ley sean aplicadas por los armadores a su personal, especialmente aquellas que se refieren a las 48 horas semanales de trabajo, como máximo.

Así por ejemplo todos los oficiales tienen anotadas como horas extraordinarias, que deben ser pagadas en igual forma, todas aquellas que han navegado entre puerto y puerto y las que han empleado en la entrega de carga y descarga de las naves, operaciones que casi siempre se efectúan en la noche. Fácil es comprender que el número de horas consideradas como sobre tiempo, sólo por el capítulo de navegación, es muy grande y que al ser obligadas las casas armadoras a cancelarlas como lo manda la ley, habrán de desembolsar una regular cantidad de dinero.

EL PAPEL DE LAS AUTORIDADES MARITIMAS

Conocedores de este problema, nos acercamos en la tarde de ayer a conversar con las autoridades marítimas que tienen que ver con los contratos y demás asuntos de la Marina Mercante.

Estas autoridades nos afirmaron que en realidad existía tal petición de los oficiales mercantes que les colocaba ante un problema no contemplado por la Ley de Empleados y que por su parte no podían resolver.

Ante este complejo problema, las autoridades marítima que se han encontrado con muchas dificultades para los contratos de los oficiales de las naves mercantes, enviaron el asunto en consulta al Auditor de Marina. Esta consulta se encuentra en estudio, esperándose que de un momento a otro evacue su informe.

ALGUNAS OPINIONES ACERCA DEL PROBLEMA

En nuestro deseo de conocer algunas opiniones acerca del problema de que nos venimos ocupando, preguntamos a un jefe de nuestra Marina de Guerra, quién nos dijo que sin querer adelantar opinión al señor Auditor, él estimaba que al hacerse extensiva a la Marina Mercante los beneficios de la Ley de Empleados Particulares, rige en todo caso una legislación especial, pues esta ley viene a derogar disposiciones de la Ley de Navegación y del Código de Comercio. Ahora bien, ustedes saben que la Ley de Navegación y el Código de Comercio están unidos formidablemente, ya que en aquella y en las disposiciones de este se citan sus artículos en apoyo a lo que se manda, y es por eso que para ser derogadas sus disposiciones, como quedarían con la aplicación de la Ley de Empleados Particulares, tiene que legislarse nuevamente y dictarse otra ley.

OPINION DE UN CONTADOR DE VAPOR

También tuvimos ocasión de hablar acerca de este mismo problema con un contador de nave mercante.

Interrogado sobre si las horas de navegación están consideradas como de trabajo, nos dijo que según entedía él, no pueden considerarse como horas de trabajo las horas en que navega el barco, pues los oficiales no van ocupados durante todo el tiempo sino a ratos y éstos no son nunca más de una hora diaria.

También se alega, nos agregó, que deben ser consideradas como horas de trabajo por estar obligados a permanecer embarcados. A este objeción se puede responder qeu la naturaleza del trabajo que ellos han aceptado obliga así, pero que en cambio el barco les sirve de domicilio por cuanto no sólo tienen su pensión de mesa sino su dormitorio, sin que esto les cueste ni un sólo centavo. Y esto ya representa un sobresueldo bastante regular.

DEBE LEGISLARSE SOBRE ESTA MATERIA

De las diversas opiniones que recogimos ayer y de las que sólo damos dos hoy día, se desprende que el Gobierno debe tomar carta en el asunto, dictando una ley especial que contemple el problema que comentamos, ley que puede ser agregada a la de Navegación, por la cual se regulan las relaciones entre los oficiales de la Marina Mercante y las casas armadoras.

El Superintendente de Aduanas

Ayer se dirigió a la capital el Superintendente de Aduanas, don Marcos Walton Green, para contribuir al estudio que se hace en el Ministerio de Hacienda de la reforma del Arancel Aduanero y reorganización del personal.

El nuevo Prefecto de Policía

Cobo avisamos en nuestra edición anterior anteayer se hizo cargo de su puesto el nuevo Prefecto de Policía de este puerto, señor Días Marfull, qu desempeñó hasta hace algún tiempo el cargo de Sub-Prefecto de la policía santiaguina.

Durante el día de ayer el nuevo Prefecto se ocupóó de visitar las distintas secciones policiales de la zona para imponerse de sus necesidades.

La Junta Local del Puerto

En la mañana de hoy celebrará sesión la Junta Local del Puerto, para tratar diversos e importantes asuntos que se encuentran pendientes.

EL GAS GRISÚ PRODUCE UNA EXPLOSION A BORDO DEL VAPOR "VALDIVIA"

EL GAS SE HABRIA PRODUCIDO EN LAS CARBONERAS DE LA NAVE QUE ACABABA DE CARGAR CARBON. — RESULTAN VARIOS HERIDOS QUE SON TRASLADADOS AL HOSPITAL

En la Dirección del Territorio Marítimo, se recibieron en la mañana de ayer comunicaciones de Lota en las que las autoridades de aquel puerto ponían en conocimiento que el día Miércoles, a las 2.30 P. M., se produjo una violenta explosión de gas grisú a bordo del vapor "Valdivia", que se encuentra fondeado en la bahía. Agregan las comunicaciones que daba la naturaleza de la explosión, esta pudo tener caracteres de una verdadera catástrofe.

Esta nave había estado cargando durante toda la mañana carbón, encontrándose a la hora en que se produjo el accidente con sus carboneras completamente llenas.

Las causas del accidente aún no se conocen, pero se estima que debe obedecer a que estando las carboneras recién cargadas se desarrollado el peligroso gas grisú en gran cantidad y posiblemente alguien encendió alguna cerilla o pretendió entrar fumando en ellas y entonces, como es natural, el gas explotó violentamente.

LOS HERIDOS

De resulta de este accidente resultaron heridos el primer piloto del barco, señor Holger, con quemaduras leves, y el contramaestre y tres tripulantes con contusiones de cierta gravedad en el cuerpo, por lo que fueron trasladados al hospital de la Compañía Minera.

El subdelegado marítimo agrega en sus comunicaciones que ha iniciado en el acto el sumario correspondiente para conocer a quién o quiénes afectan las responsabilidades de la explosión.

LA RENUNCIA DE LA JUNTA DE VECINOS

ES RECHAZADA POR EL GOBIERNO

En una de nuestras ediciones anteriores informamos que la Junta de Vecinos de este puerto, en las reuniones celebradas posteriormente a la constitución de la actual Junta de Gobierno, había acordado se renunciar. Este temperamento lo tomaban los miembros del Gobierno Local en tanto el Gobierno no diese a entender su actitud al respecto.

Sin embargo, con posterioridad a esta reunión se celebró otra en la que se reconsideró el acuerdo anterior acordándose cia del caso. El documento fué firmado por todos los miembros del Gobierno Local con exclusión de don Primitivo Ajagan Maruri, que era contrario a ella.

Con respecto a este asunto se recibió en la mañana de ayer en la Intendencia de la provincia el decreto siguiente en que se rechaza esta renuncia: Santiago, 2 de Febrero de 1925.—La Excma. Junta de Gobierno, decretó hoy lo que sigue: Vistos estos antecedentes. Decreto: Rechácese la renuncia presentada por el Intendente Municipal de Valparaíso, don José Fabres Pinto, y por los miembros de la Junta de Vecinos de esa ciudad, señores don Augusto Bruna, don Carlos García Ledesma y don Miguel Aguirre.—Tómese razón y comuníquese.—Bello C.—Armando Jaramillo.

El agregado naval de Inglaterra en Chile

PASA A SALUDAR A LOS ALMIRANTES CHILENOS

En la tarde de ayer el agregado naval de Inglaterra en Chile, Comandante Mr. Gerard Wells, que se encuentra pasando la temporada de veraneo en Viña del Mar, pasó a saludar al Director General de la Armada, Vicealmirante don Salustio Valdés, y en seguida a los demás almirantes de la Marina chilena.

El Comandante Wells fué recibido en forma muy atenta por todos los señores almirantes, quienes agradecieron en forma especial la visita que les hacía.

AVISOS DE VAPORES

Compañía Transatlántica Española
SERVICIO PLATA-MEDITERRANEO

El rápido y lujoso vapor-correo:

"INFANTA ISABEL DE BORBON"

saldrá de BUENOS AIRES para ESPAÑA el 2 de Marzo próximo, con escalas en: Montevideo, Río de Janeiro, Las Palmas (Canarias), Cádiz y Barcelona.

SERVICIO SUD-PACIFICO A ESPAÑA

El magnífico vapor-correo

"LEON XIII"

saldrá de VALPARAISO para ESPAÑA el Domingo 8 de Febrero en la noche, con escalas en: Antofagasta, Iquique, Mollendo, Callao, Guayaquil, Balboa, Colón, Puerto Colombia, Curacao, Pto. Cabello, La Guayra, Ponce, San Juan de Puerto Rico, Tenerife (Canarias), Cádiz y Barcelona.

Se expiden pasajes para todos los puertos de escala, incluso ANTOFAGASTA e IQUIQUE, y para los puertos del Norte de España: Vigo, Coruña, Gijón, Santander y Bilbao, con trasbordo en Cádiz.

También recibirán carga a tipos de flete convenientes.

Esmerada atención y excelente alojamiento y trato a los pasajeros de 1.a, 2.a y 3.a clases.

Para informaciones sobre fletes y pasajes y reserva de camarotes, dirigirse a los Agentes:

MARTINEZ VELASCO y Cía. VALPARAISO Cóchrane 653 — Casilla 108 V

LUEJE, NIETO y Cía. Agustinas — 889 — Casilla 3984 SANTIAGO

GRACE LINE
LA LINEA DE VAPORES CON ITINERARIO FIJO

Servicio quincenal de los lujosos vapores "SANTA", entre la costa del Pacífico y New York.

Servicio rápido de pasajeros y carga para Antofagasta, Iquique, Arica, Mollendo, Callao, Salaverry, Talara, Balboa, Cristóbal y

NEW YORK

SERVICIO DE CANTINA. — COCINA INMEJORABLE.

"SANTA ANA"

saldrá de Valparaíso el Miércoles 18 de Febrero, a la 1 P. M.

PROXIMAS SALIDAS

"SANTA ELISA" ... ... Marzo 4, a la 1 P. M.
"SANTA LUISA"... ... ... Marzo 18, a la 1 P. M.
"SANTA TERESA" ... ... Abril 1.o a la 1 P. M.

AGENTES GENERALES DE LA CUNARD LINE

GRACE y Cía. (CHILE) S. A.

HUERFANOS 1087. — SANTIAGO.

Lloyd Real Holandés
SERVICIO RAPIDO POR VAPORES LUJOSOS

entre Buenos Aires y Amsterdam con escala en

URUGUAY, BRASIL, PORTUGAL, ESPAÑA, FRANCIA E INGLATERRA

PROXIMAS SALIDAS DE BUENOS AIRES

"ORANIA", 21 de Febrero.
"GELRIA", 6 de Marzo.
"FLANDRIA", 20 de Marzo.
"ZEELANDIA", 6 de Febrero.

"ORANIA", 24 de Abril.
"GELRIA", 8 de Mayo.
"ZEELANDIA", 10 de Abril.

Por más pormenores, dirigirse a su único agente en Santiago:

OTTO LOOSE

HUERFANOS 1153 (Altos).—TELEFONO 365, CASILLA 352

Cía. Sud Americana de Vapores

SERVICIO MENSUAL A NEW YORK, CON ITINERARIO FIJO, EN 18 DIAS. SALIDAS EN SABADOS, A LA 1 EN PUNTO.

"TENO" 14 de Febrero | "ACONCAGUA" 14 de Marzo

Con escala en Antofagasta, Iquique, Callao, Payta y Cristóbal.

SERVICIO QUINCENAL A GUAYAQUIL (ECUADOR). SALIDAS EN VIERNES, A LAS 4 P. M.

"IMPERIAL" 6 de Febrero | "AYSEN" 20 de Febrero

Con escala en Coquimbo, Antofagasta, Gatico, Tocopilla, Iquique, Caleta Buena, Arica, Ilo, Mollendo, Chala, Pisco, Tambo de Mora, Callao, Salaverry, Pacasmayo, Eten, Pimentel y Payta.

SERVICIO QUINCENAL A PIMENTEL (PERU). SALIDAS EN VIERNES, A LAS 4 P. M.

"MAPOCHO" 13 de Febrero | "MAIPO" 27 de Febrero

Con escala en Coquimbo, Huasco, Caldera, Chañaral, Taltal, Antofagasta, Iquique, Pisagua, Arica, Ilo, Mollendo, Chala, Lomas, Pisco, Cerro Azul, Callao, Huacho, Supe, Huarmey, Casma, Samanco, Chimbote, Salaverry, Pacasmayo y Eten.

WESSEL, DUVAL y Cía.
HUERFANOS ESQUINA MORANDE, AGENTES.
COMPAÑIA TRANSPORTES UNIDOS
ESTADO ESQUINA DELICIAS, SUB-AGENTES

Compañía Sud-Americana de Vapores
LINEA A NUEVA YORK

VAPOR "TENO"

ESCALAS EXTRAORDINARIAS

El vapor "TENO", en su próximo viaje, hará las siguientes escalas extraordinarias:

JUEVES 12 DE FEBRERO, EN SAN ANTONIO

JUEVES 19 DE FEBRERO, EN ARICA.

Valparaíso, 5 de Febrero de 1925.

EL GERENTE.

P. S. N. C.
VAPORES PARA EUROPA

Oropesa. . 21 Febrero
Oroya. . . . 7 Marzo
Oriana . . . 21 Marzo
1 P. M. Para Antofagasta, Mejillones, Iquique, Arica, Mollendo, Callao, Balboa, Cristóbal, Habana, Coruña, Santander, La Rochelle, Pallice y Liverpool.

Por estos vapores se expenden boletos de 2.a clase para Europa y puertos de la Costa, a precios convenientes.

VAPORES PARA NUEVA YORK

Ebro. . . . . 25 Febrero
Essequibo . 25 Marzo
Ebro. . . . . 22 de Abril.
1 P. M. Para Antofagasta, Iquique, Arica, Mollendo, Callao, Salaberry, Paita, Balboa, Cristobal, Habana y Nueva York.

The Pacific Steam Navigation Company

SANTIAGO AGUSTINAS 1017—CASILLA 536 — VALPARAISO CALLE BLANCO-CASILLA 24.V

Sub-Agentes en Santiago

TRANSPORTES UNIDOS ESTADO ESQUINA DELICIAS | EXPRESO VILLALONGA AGUSTINAS 840

TARAPACA

Los telegrafistas del Norte reanudan sus labores

(De nuestro corresponsal, por telégrafo)

IQUIQUE 5.—Los telegrafistas habían abandonado sus labores, reanudaron hoy, confiados en que el Gobierno dará cumplimiento a la promesa que les ha hecho, en el sentido de que los sueldos serán aumentados en el curso de esta semana.

Los comunistas aplauden la libertad de los presos por delitos sociales

(De nuestro corresponsal, por telégrafo)

IQUIQUE 5.—Los comunistas llevaron a cabo un gran meeting para aplaudir la libertad de los presos por delitos políticos y sociales.

Varios oradores hicieron uso de la palabra aplaudiendo la medida adoptada por el Gobierno actual.

Los empleados de Aduanas piensan paralizar sus labores

(De nuestro corresponsal, por telégrafo)

IQUIQUE 5.— Los empleados de Aduana piensan iniciar un movimiento análogo al de los telegrafistas, es decir, paralizar sus labores hasta que el Gobierno les mejore su situación.

—Ha iniciado su expediente de retiro el general de Brigada, don Julio Navarrete Basterrica.

—El nombramiento de la nueva Junta de Vecinos es esperado en este puerto con gran expectación.

Se cree posible el restablecimiento de la ex-Municipalidad, que era formada por personas independientes y sanas.

—Una gran recepción se prepara para el paso del Presidente don Arturo Alessandri, que ha anunciado que se vendrá por vía Panamá.

ACONCAGUA

Manifestación pública en honor del Presidente señor Alessandri

(De nuestro corresponsal, por telégrafo)

LOS ANDES, 5.—La llegada de la Compañía Messuti ha causado general regocijo en esta ciudad.

—Una gran manifestación organizan los elementos políticos en honor del Presidente señor Arturo Alessandri.

—Se ha dado comienzo con entusiasmo, en la Plaza de Armas al juego de serpentinas.

—En el concurso infantil para elegir Reina del Carnaval, ha triunfado la niñita Odette Deangeli, con un total de 4,300 votos.

CONCEPCION

El General Maturana hizo entrega del Comando Divisionario al Coronel Medina

CONCEPCION 5.—A las 11 horas de ayer se realizó en nuestra ciudad el cambio de Comando Divisionario, acto en virtud del cual ha asumido el cargo de jefe de la 3.a División del Ejército, en carácter de interino, el coronel señor Eduardo Medina, en reemplazo del general señor Basilio Maturana, que había sido designado para desempeñarlo y que, posteriormente, fué nombrado jefe del Departamento del Personal.

En las oficinas de la Comandancia General de Armas se efectuó el acto de la entrega del Comando Divisionario con la presencia del general señor Basilio Maturana, del coronel señor Eduardo Medina, del Intendente de la provincia coronel señor Manuel E. Véliz y del contador señor Asenjo, actuando estos últimos en calidad de interventores.

Después de llenar las formalidades de rigor, el coronel señor Eduardo Medina se hizo cargo de sus nuevas tareas, atendiendo el despacho durante toda la tarde de ayer.

CAUTIN

Una bomba pasa por sobre dos niños que ayudaban a arrastrarla

UNO DE ESTOS MUERE INSTANTANEAMENTE Y EL OTRO QUEDA GRAVEMENTE HERIDO

(De nuestro corresponsal, por telégrafo)

TEMUCO, 5.—Ayer ocurrió un amago de incendio en los alrededores de esta ciudad, al que concurrieron todas las Compañías de Bomberos.

En los momentos que regresaban las bombas, y cuando una de ellas arrastrada por varios niños, venía frente al Teatro Temuco, cayeron al suelo los niños Rodolfo Gavilán Soto y Alfredo Vásquez pasándole la bomba por sobre sus cuerpos. Al primero le pasó una rueda por la cabeza, falleciendo instantáneamente; y el otro quedó herido de gravedad.

El juez de turno ordenó la detención del bombero que iba a cargo de la máquina, poniéndolo en libertad hoy a las 12 del día. Esta detención ha causado molestia al Cuerpo de Bomberos por esta determinación del juez.

Ayer llegó el nuevo Intendnete

TEMUCO, 5.—Llegó el Intendente señor Alberto Garrido, a medio día de hoy.

—El boxeador Luis Vicentini se encuentra en esta ciudad, quién hará una exhibición con el campeón local José Rivera.

Esta academia será a beneficio de una institución que se acordará con oportunidad.

VALDIVIA

La Cámara de Comercio designará hoy delegado ante el Tribunal Arbitral

(De nuestro corresponsal, por telégrafo)

VALDIVIA, 5.— Mañana se reunirá el Consejo de la Cámara de Comercio para nombrar delegado ante el Tribunal arbitral, establecido por la ley sobre empleados particulares.

Los carabineros de esta provincia se van el Domingo a Santiago

(De nuestro corresponsal, por telégrafo)

VALDIVIA, 5.— Los carabineros destacados en los diversos puntos de esta provincia deben concentrarse durante el día de hoy en Gorbea, a objeto de emprender juntos viaje a Santiago, el Domingo venidero.

Para mancomunar su acción en el fomento del tiro

SE REUNIRAN EN BREVE TODOS LOS CLUBS DE TIRO DE VALDIVIA

VALDIVIA, 5.—Los Clubs de Tiro al Blanco de nuestra ciudad celebrarán en una fecha próxima una reunión en la cual se ocuparán de importantes materias relacionadas con la difusión del tiro ciudadano.

A esa reunión, asistirían el presidente y secretario, o en lugar de [illegible]

INFORMACIONES DEL INTERIOR

TALCA

Se inicia una erogación para ayudar a costear la banda que se obsequiará al Presidente Alessandri

TALCA, 5.—El diario "La Zona Central", de esta ciudad ha iniciado por su parte una erogación para contribuir a costear la banda presidencial, que por iniciativa de "La Nación" de Santiago, se obsequiará al Presidente señor Arturo Alessandri, por intermedio de un redactor de este diario que [illegible] Aires al Presidente [illegible] llegada el 16 de Marzo.

Numerosas personas [illegible] surado a contribuir [illegible] ción, por lo cual se tiene [illegible] del éxito en esta obra.

[illegible] las sociedades de tiro de nuestra ciudad.

Sabemos de fuente autorizada que esta reunión tendrá gran importancia, pues se expondrán ideas que vendrán a orientar a las instituciones de esta naturaleza con respecto a sus futuras actividades.

Además podemos asegurar que se proyecta la organización de un gran certamen inter-clubs que se realizaría el Domingo 15 de [illegible] uno de los polígonos de [illegible] dad.

En los círculos de [illegible] nes de tiro se hacen [illegible] óptimas sobre los resultados [illegible] reunión que anunciamos, [illegible] gún las informaciones [illegible] recogido, tendrá una [illegible] importancia para las [illegible] constituídas en Valdivia.

MOVIMIENTO MARITIMO DEL [illegible]

(De nuestros corresponsales, por telégrafo)

Antofagasta, 5 de Febrero

HOY LLEGARON:
El Santiago del Norte
El Quito del Norte.
HOY SALIERON:
El Santiago para el Sur.
El Quito para el Sur.

San Antonio, 5 de [illegible]

HOY LLEGO:
El Nitokis de Valparaíso
HOY SALIO:
El Nitokis para Talcahuano

La Quiebra "Artemio Gutiérrez y Cía."

UN CHANTAGE FRACASADO

El señor B. Opazo, Bandera 78, oficina 3, o sea la oficina del abogado que se empeña, **con sugestiva tenacidad**, en usufructuar de la quiebra Artemio Gutiérrez y Cía., en concomitancia con los ex-empleados de la misma, que rendirán debida cuenta a la justicia criminal de sus actos en su debida oportunidad, publica en la edición de ayer de este diario un aviso—artículo cuajado de falsedades.

PRIMERA FALSEDAD

Las escasas personas que aún son tenedores de Bonos de la extinguida firma Artemio Gutiérrez y Cía., pasaron a formar parte de la Sociedad **"La Poderosa Limitada"** por compra que ésta hiciera a los señores Gutiérrez y Cía. de su Activo y Pasivo el 31 de Diciembre del año ppdo.

"La Poderosa Limitada" se organizó y se constituyó legalmente el 8 de Octubre de 1924, y, por consiguiente, **no ha sido declarada en quiebra**, como maliciosamente pretende este señor Opazo hacerlo creer al público, denominando **"La Poderosa"** a la extinguida firma **Artemio Gutiérrez y Cía.**

La verdad es muy otra. Lo único cierto en este caso es que los **quiebristas profesionales** que tienen su nido principal en Bandera 78, oficina 3, son tan ineptos en materias legales, como mal intencionados.

Y de aquí es que, sorprendiendo la buena fe de un magistrado, lo hayan hecho dictar un auto de quiebra en contra de una Sociedad que **había dejado de ser.**

Las escasas personas que aún no se han hecho accionistas de "La Poderosa Limitada" y que poseen bonos de la extinguida firma **"Artemio Gutiérrez y Cía."**, no son, por tanto, no pueden ser acreedores de una Sociedad que no existe, sino que lo son de **"La Poderosa Limitada"**, la cual cumplirá religiosamente los compromisos que contrajo al efectuar la compra del Activo y Pasivo ya indicado, y la que está, por cierto, muy lejos de las intrigas y confabulaciones de los **quiebristas profesionales.**

SEGUNDA FALSEDAD

B. Opazo empieza por afirmar que **"La Poderosa Limitada"**, no tiene fondos en ningún Banco ni bienes de ninguna especie; en seguida sostiene que las propiedades que "La Poderosa Limitada" dice poseer, no son suyas sino de la firma Artemio Gutiérrez y Cía., que ya no existe; después reconoce que estas mismas propiedades forman parte del Activo que "La Poderosa Limitada" compró a los señores Gutiérrez y Cía., pero declara, ex-cátedra, que esta operación es nula; y por último, declarada expontáneamente esta nulidad, entendemos quo en su sano juicio y libre de toda presión, termina por reconocer que las propiedades de **"La Poderosa Limitada" valen más de doscientos cincuenta mil pesos...**

¿Se da cuenta el público de las incoherencias, y de la falsedad de las declaraciones de este señor Opazo, que da como residencia la guarida de los **quiebristas profesionales** de esta capital?

TERCERA FALSEDAD

Y esta es la más monstruosa y garrafal que pudiera concebirse!

Dice así; a la letra:

"Por otra parte, este pequeño " activo, (los $ 250.000.00 que reco- " noce adquiridos por "La Podero- " sa Limitada" de Artemio Gutié- " rrez y Cía.), debe hacer frente a " un Pasivo **veinte veces superior**, " ya que la institución, (no dice " cual de las dos), por el capítulo " de deudas y Bonos no premiados, " que ahora son tan exigibles co- " mo la primera, debe más de seis " **millones de pesos!**

Cabe preguntar: si la quiebra en referencia, sólo dispone de doscientos cincuenta mil pesos—nos afirmamos a la empírica y enfática afirmación del señor B. Opazo— para responder a seis millones de Pasivo, ¿qué dividendo piensa pagar el Síndico a los acreedores, a esos acreedores que hoy llama con cantos de sirena, invitándoles a cobijarse bajo el ala protectora de los **quiebristas profesionales**, que actúan en Bandera 78, oficina N.o 3?...

¿Cuál será este dividendo, después de cobrar Síndicos y Abogados suculentos honorarios y después de gratificar a costilla de los acreedores a ministriles y rastacueros de Juzgados, que han vivido siempre a caza de negociados de esta naturaleza?

LA VERDAD EN S[illegible]

Por nuestra parte [illegible] señor B. Opazo lo sig[illegible]

1.o) Que es falso, [illegible] absoluta, su afirmación [illegible] te la firma Artemio Gu[illegible]

2.o) Que no existien[illegible] te ésta, no existen no [illegible] tir tampoco acreedores [illegible] ma, ya que la respon[illegible] cantiles que pudieran [illegible] su funcionamiento ante[illegible] Diciembre de 1924, est[illegible] dos claramente en el [illegible] del Código de Comercio.

3.o) Que falta a la [illegible] un modo descarado y [illegible] do hace afirmaciones [illegible] ría alguna, barajando [illegible] calificar el monto del A[illegible] sivo alquirido por "La [illegible] Limitada" a los señores Gutiérrez y Cía.

4.o) Que, como lo com[illegible] documentos que existen [illegible] Juzgado Civil de esta [illegible] cuaderno de la quiebra, [illegible] pleados Nazael Burgos [illegible] Strelli, hurtaron de la [illegible] la Contaduría de la [illegible] temio Gutiérrez y Cía. [illegible] ya pagados a ellos mis[illegible] copias de dos protestos [illegible] también pagados, con [illegible] mentos falsos obtuvieron [illegible] ciamente el auto decl[illegible] quiebra.

5.o) Que todas las [illegible] firmas comerciales ind[illegible] tos dos individuos com[illegible] de la firma nombrada, [illegible] tado escritos al Juzgado [illegible] do tal acusación y prot[illegible] el señor juez de la [illegible] precedentes, de Burgos [illegible] por haberse arrogado un[illegible] tación que nadie les [illegible] rido.

6.o) Que los únicos [illegible] Bonos que se han a[illegible] quiebra, los que han [illegible] dos ex-profeso por el [illegible] clutados de casa en casa [illegible] entre ellos su propio [illegible] hijo no alcanzan a reunir [illegible] tre todos!... y así, el [illegible] Opazo tiene el cinismo [illegible] seis MILLONES DE [illegible] Audatia fortuna Juvat.

7.o) Que este expe[illegible] la Secretaría del 2.o Ju[illegible] Civil a disposición de [illegible] allí pueden ir a exam[illegible] lo desean, cada uno de [illegible] nentes y accionistas de [illegible] derosa Limitada".

Y HE AQUI EL CHA[illegible]

Por lo demás, insist[illegible] gurar a nuestros acc[illegible] nedores de Bonos que [illegible] quiebristas profesionales [illegible] querido realizar en [illegible] chantage más audaz y [illegible] que se registra en los [illegible] ciales, correspondiéndo[illegible] que cada artículo con [illegible] cándalo publicado en [illegible] ha precedido invariable[illegible] proposición de arreglo [illegible] sin el menor desembolso [illegible] clos de Gutiérrez y Cía. [illegible] candidatos a usufructuar [illegible] pseudo quiebra.

Eso sí, se nos ha [illegible] que cada vez también [illegible] ha sufrido una sensible [illegible]

Al primer artículo se [illegible] lar todo en nada el [illegible] doscientos mil pesos; al [illegible] proposición sólo alcanzó [illegible] al tercero llegó a cien [illegible] el último, se contenta[illegible] la módica suma de [illegible] apenas suficiente [illegible] para pagar al Síndico, [illegible] y los ingentes gastos [illegible] ¿A cuánto reducirá [illegible] ción de arreglo, [illegible] flamante Remitido [illegible] Opazo?

Nos será muy grato [illegible] el deber de informar a [illegible] cionistas, imponentes y [illegible] general, de los detalles [illegible] guirá desarrollándose [illegible] so chantage.

Y para terminar, [illegible] tir a nuestros gratos [illegible] adversarios que en [illegible] acechanzas y confabul[illegible] nuestros, nos queda la [illegible] facción de recibir día [illegible] tenares de felicitaciones [illegible] país, alentándonos a [illegible] varpaso de los quiebristas [illegible] nales y a seguir transando [illegible] nos, el desarrollo de [illegible] tros negocios, a los que [illegible] gran impulso desde el [illegible] zo próximo.

Santiago, 5 de Fe[illegible]

NIBALDO SOTO A[illegible]
Presidente de la Sociedad "La Poderosa Li[mitada]"

INCIDENTE PERSONAL ENTRE DON ISMAEL EDWARDS MATTE Y DON JULIO BUSTAMANTE

A propósito de las publicaciones aparecidas en la prensa bajo la firma de don Ismael Edwards Matte, se tramitó un incidente personal entre éste y don Julio Bustamante, Director General de Policías.

Sobre este incidente dicen relación las comunicaciones que publicamos en seguida:

Santiago, 5 de Febrero de 1925.

Señor Director de "La Nación".

—Presente.—Distinguido señor:

Mientras permanecía hace pocos meses en la Dirección de Policía designado por la Junta de Gobierno que presidía el General Altamirano, desprecié los majaderos e indignos ataques de don Ismael Edwards Matte, por no crear dificultades a esta Junta en momentos difíciles para el país.

Preferí retirarme, sacrificando mi persona a la tranquilidad del Gobierno.

Llamado nuevamente a esa Dirección en los momentos actuales, cuya gravedad a nadie escapa, dicho señor ha renovado sus ataques con la virulencia de que deja testimonio su artículo de ayer.

No he podido ya soportar más, y he querido castigar su audacia en el terreno del honor. El resultado de mis tentativas ha sido el que se desprende de las cartas y actas que le adjunto.

Colocándose en un lugar privilegiado que jamás se ha acostumbrado en estos lances, el señor Edwards se ha excusado en que podría probar cargos ante un tribunal de Honor. Ha reconocido con ello que faltaba a la verdad cuando afirmaba que tenía pruebas de sus calumniosas imputaciones, y ha creído que mis padrinos serían tan simples que debían darle tiempo para buscarlas con el incentivo de la formación de dicho Tribunal.

Mis padrinos han hecho bien en no aceptarlo.

Sin arriesgar el señor Edwards más que la posibilidad de dar explicaciones, quería darse tiempo para preparar pruebas, para buscarlas si fuera preciso. Mi dignidad de caballero la honradez funcionaria de toda mi vida, debían ser encargadas así sin defensa de mi parte, a la escrupulosidad de mi grado ofensor, a la conciencia o interés de cualquier pelafustán que quisiere calumniarme, al interés político que ha animado esta campaña.

Y por si esto fuera poco, la Dirección de Policías nuevamente acéfala con el desconcierto consiguiente; la política nuevamente a la pesca de situaciones ambiguas.

Mis amigos han hecho bien; al que rehuye un lance de honor no pueden confiarle situaciones de honor.

Afortunadamente el público nos conoce a entreambos; a mi como funcionario antiguo y ocupado siempre de mis responsabilidades, al señor Ismael Edwards Matte llenando sus ocios con ataques inmustos a las vidas ajenas y de las cuales muchas veces debiera tomar ejemplo.

Agradeciéndole la publicación de estas líneas, queda de Ud. Atto. S.S.

(Firmado).— **J. Bustamante.**

"Copia, Santiago, 4 de Febrero de 1925.— Señores Carlos Rivas Vicuña y Julio Vicuña Subercaseaux.—Presente.—Mis estimados amigos:

Como Uds. podrán imponerse en "El Diario Ilustrado" de hoy, don Ismael Edwards Matte, culminando en sus ataques a mi persona, afirma que durante las elecciones municipales pasadas "cobré colmas" u "ordené cobrarlas" a uno de mis subordinados cara ayudar a un Candidato determinado.

Tal afirmación constituye una gratuita injuria, una imputación calumniosa que dicho señor tiene la obligación de esclarecer inmediatamente.

Ruégoles pues, acercarse a él y pedirle explicaciones inmediatamente, quedando Uds. autorizados para llevarlo al terreno del honor, si se negara a darlas o si ellas no fueran completamente satisfactorias. Más bien dicho, exijo tal reparación.

Debo hacerles presentes que tomo esta determinación y no la de acusarlo criminalmente, como insinúa en sus artículos, porque quiero justicia rápida, porque no puede permitir por un momento más que se etternce en el criterio público una duda tan mortificante para mí.

Si tieno pruebas como afirma, que las muestre a Uds. y así podrán juzgar de la verdad de su aserto y de sí pueden ellas ser suficientes para injuriar a un caballero, para calumniarlo en la forma que hoy lo hace conmigo.

Rogándoles quieran disculpar las molestias que les impongo, los saluda atentamente su afectísimo amigo.— (Fdo.).—**J. Bustamante.**

COPIA

Señores Francisco Bulnes y Santiago Pérez Peña.— Presente. — Distinguidos amigos:

Anoche recibí en la chacra en que paso la actual temporada, la visita de los señores Carlos Rivas Vicuña y Julio Vicuña Subercaseaux, quienes en nombre de don Julio Bustamante Popehanlía iban a pedirme explicaciones o en su defecto una reparación por las armas, con motivo de algunos conceptos vertidos por mí, a propósito del reciente nombramiento de Director General de Policías.

Pero es el caso, mis estimados amigos, que los usos y costumbres que rigen los incidentes que dan motivo a los llamados "lances de honor" me colocan al margen de todo posible incidente con don Julio Bustamante, que pueda emanar de mi último artículo.

En efecto, en mi escrito de ayer de "El Diario Ilustrado", no he hecho otra cosa que repetir conceptos que ya había vertido en la prensa reiteradamente durante mi sostenida campaña tendiente a obtener el retiro del señor Bustamante de la Dirección de las Policías.

Durante toda la primera quincena de Octubre pasado, insistí con ejemplar majadería, que se vió coronada por el éxito, públicamente en los diarios de Santiago y Valparaíso, en que el señor Bustamante había amparado a funcionarios policiales que en las cantinas y bares recolectaban dinero para formar caja electoral para la candidatura de don Rogelio Ugarte Bustamante, primo hermano del apadrinado por los señores Rivas Vicuña y Julio Subercaseaux.

Esto es lo que en lenguaje vulgar se llama cobro de colmas.

Conforme a mi costumbre no hablé vagamente sino que cité casos y nombres precisos.

Si se recorre la prensa de entonces, se verá por ejemplo, que con lujo de detalles relaté lo del Teutonia.

En un artículo que titulé "Pegotes de yeso", refiriéndome al cobr de colmas y a la intervención política que en favor de su primo desarrolló el señor Bustamante, publiqué lo siguiente que cito por ejemplo:

El movimiento se prueba andando.

Y la intervención del señor Bustamante a favor de su primo don Rogelio Ugarte, del mismo idéntico modo.

Digo, afirmo y sostengo y lo pruebo que el Comisario don Casiano Espinosa, nombrado Prefecto de Policía de Concepción por el señor Bustamante fué el director de la campaña electoral de don Rogelio Ugarte Bustamante y agrego que fueron tan eficaces los servicos del señor Espinosa, que su apadrinado obtuvo, a pesar de ser independiente su candidatura, la primera mayoría en la elección municipal.

Digo, además, que con motivo de un lío relacionado con la clasificación de la patente del Restaurant Teutonia, y en el que aparecen mezclados los nombres de don Rogelio Ugarte Bustamante y al comisario don Casiano Espinosa, casi Prefecto de Concepción, nombrado por el señor Bustamante, el Intendente de Santiago, señor Alberto Mackenna, elevó una nota a la Prefectura, en la que se calificaba de "amparador" de los negocios de alcoholes al ya tantas veces citado señor Espinosa.

Agregué todavía para probar que el señor Bustamante amparaba al tesorero de la campaña electoral de su primo, que a pesar de la nota que pasó a la Prefectura el Intendente señor Mackenna Subercaseaux, que me imagino no será sospechoso, especialmente para uno de los padrinos del señor Bustamante, dicho señor no sólo no castigó al señor Espinosa, "amparador de los negocios de alcoholes", sino que apenas llegado a la Dirección General, pretendió nombrarlo Prefecto de Policía de Concepción.

Todo esto, con rudeza, lo dije en la prensa hace cuatro meses.

El señor Bustamante permaneció en absoluto silencio.

Quien calla otorga, argüí en aquel entonces.

El señor Bustamante siguió guardando silencio.

Hoy viene a adoptar actividades que no adoptó cuando pudieron ser oportunas.

Han transcurrido cuatro meses...

Veinticuatro horas es el plazo en que expira el derecho para provocar lances de honor.

Por lo demás, quiero hacerles presente, a pesar de lo largo de esta carta tan dilatada que el motivo que provocó la salida del señor Bustamante de la Dirección General que hoy ocupa de nuevo, fué mi campaña.

Tuvo ella el mérito de convencer a la Junta Militar que entonces funcionaba.

Tanto es así, que yo un día en mi casa recibí la visita de un miembro de esa Junta que fué a pedir que no continuara, porque ya la salida del señor Bustamante estaba acordada.

Recibí además la visita de un comisario mandado por el señor Comandante Blanche con idéntico fin.

Por pretencioso que fuera; por elocuente que fuese mi fantasía, no logro creer que convencí a la Junta de algo que no fuera verdad.

Por todas las consideraciones que les he formulado, mis estimados amigos, les ruego quieran hacer presente a los representantes del señor Bustamante que estimo que hace más de tres meses que pasó la oportunidad de tener con él un lance de honor.

Y esto—soy franco—no quiero decir que si doy por sentado que si en aquel entonces se hubiese producido la incidencia, hubiese aceptado llegar al terreno con el señor Bustamante.

No creo del caso precisar el por qué.

Quiero agregar todavía que el primer paso que dió el Director General de Policías, el pundonoroso señor general Toledo Tagle, fué pedir su retiro al comisario señor Espinosa, a quien el señor Bustamante premiaba llevándolo de Prefecto a Concepción.

Por lo demás, una vez más hago presente que no gozo de fuero, y que los Tribunales están abiertos para aceptar cualquiera acusación fundamentada que se haga acusándome de calumniador.

Les pido perdón por la molestia que les irrogo al pedirles que quieran hacer presente todo esto a los señores Rivas Vicuña y Vicuña Subercaseaux.

Cordialmente agradecido les saluda su affmo. amigo y servidor. —(Firmado). — **Ismael Edwards Matte).**

P. D.—La experiencia recogida en otra ocasión, me mueve a molestarles a pesar de que la resolución que he adoptado, pudiera hacer como innecesaria la generosa intervención de ustedes.

"Copia.—Santiago, 5 de Febrebrero de 1925.—Señor don Julio Bustamante.—Presente.— Muy señor mío:

En vista de la conversación que ha tenido Ud. hoy con el suscrito, puedo manifestarle que la Junta Militar jamás tomó en cuenta los cargos que se hiciera a los funcionarios públicos por intermedio de la prensa al tomar sus resoluciones para hacer sus peticiones a la Junta de Gobierno.

En cuanto a su honorabilidad como funcionario, la Junta Militar jamás la puso en duda ni tuvo para qué preocuparse de ella, porque la relación de su nombre con la Junta, se debió a sus relaciones de amistad con el Presidente de la República, señor Alessandri.

Además la Junta Militar no tomó ninguna determinación sobre Ud. porque se le hizo saber a ella que abandonaría su puesto de funcionario público en una fecha determinada.

Con toda atención lo saluda S. S. S.— (Firmado). — **BME. BLANCHE."**

Copia.—En Santiago, el 5 de Febrero de 1925, se reunieron los infrascritos, don Carlos Rivas Vicuña, y don Julio Vicuña Subercaseaux, en representación de don Julio Bustamante, y don Santiago Pérez Peña y don Francisco Bulnes C. en representación de don Ismael Edwards Matte.

Los representantes del señor Bustamante manifestaron haber recibido de éste las instrucciones que se contienen en la carta, fecha de ayer, que se agrega como anexo a la presente acta y solicitaron de los representantes del señor Edwards Matte, las explicaciones pedidas por el señor Bustamante.

Los representantes del señor Edwards Matte manifestaron haber recibido de éste las instrucciones que se contienen en la carta, fecha de hoy, que también se agrega como anexo a la presente acta, en la cual el señor Edwards Matte, deja constancia de que los cargos que formula al señor Bustamante en su artículo publicado ayer en "El Diario Ilustrado", son los mismos que desarrolló en la campaña de prensa que sobre este particular sostuvo hace tiempo, por lo que estima que no es ya procedente la cuestión que ahora plantea el señor Bustamante.

Los señores Rivas Vicuña y Vicuña Subercaseaux declararon que se veían en el caso de insistir en las peticiones del señor Bustamante en orden de obtener del señor Edwards Matte, o explicaciones inmediatas, o la exhibición ante sus padrinos de las pruebas que pudiera aducir en apoyo de sus cargos, o una reparación por las armas, con motivo del artículo de ayer.

Los señores Pérez y Bulnes declararon que el señor Edwards Matte se encuentra llano a probar el fundamento de sus cargos al señor Bustamante. Tales pruebas las produciría el señor Edwards Matte ante un Tribunal de Honor que para ese efecto se constituiría con una persona designada por cada una de las partes y por un tercero designado de común acuerdo entre personas de reconocida situación y carácter, que tenga conocimiento de las interioridades de los servicios policiales.—Al constituirse ese tribunal las partes tomarían el compromiso de honor de obtener la concurrencia ante el tribunal de todas las personas que éste conceptuare necesario citar, a fin de producir un debido escuadecimiento.—Si el fallo del Tribunal declarase injustificados los cargos del señor Edwards Matte, este daría amplias explicaciones al señor Bustamante, pero si, por el contrario, ese fallo estimare que esos cargos son justificados, el señor Bustamante renunciaría al puesto de Director General de Policías que actualmente desempeña.

Agregan los señores Pérez y Bulnes, que para la exhibición de pruebas, conceptúan necesarias la constitución de un tribunal de Honor, por que estiman inaceptable la indicación del señor Bustamante, en orden a que esas pruebas hubieran de producirse por el señor Edwards Matte ante los propios padrinos del señor Bustamante, ya que estos no serían dentro de las prácticas de situaciones de esta naturaleza, las personas llamadas a pronunciarse sobre la conducta de su apadrinado.

Los representantes del señor Bustamante no entran a considerar en estos momentos la idea de un tribunal de honor porque las pruebas exigidas al señor Edwards Matte han debido ser rendidas en este acto y en todo caso, es de su deber exhibirlas.

Los señores Pérez y Bulnes reiteran lo manifestado acerca de la oportunidad y forma en que éstas pruebas deben ser exhibidas.

En la imposibilidad de llegar a un acuerdo se firmó la presente acta como testimonio de lo que ocurrió.

(Firmados).—**S. Pérez Peña.—C. Rivas Vicuña.—Francisco Bulnes. —Julio Vicuña S."**

"Copia.—Santiago, 5 de Febrero de 1925.—Señor don Julio Bustamante.—Presente.— Nuestro estimado amigo:

Adjunta le incluímos el acta levantada en la reunión que tuvimos con los padrinos de don Ismael Edwards Matte, en cumplimiento de la comisión con que nos honró.

Como Ud. puede imponerse, el señor Edwards Matte se ha colocado en un terreno a que no es acostumbrado llegar en estos casos, negándose a dar las explicaciones que debía o en su defecto la lógica reparación por las armas. En su nombre, sus padrinos nos propusieron la formación de un Tribunal de Honor, proposición que debimos rechazar por ser absolutamente inacostumbrada en estos lances.

Lamentando no haber tenido mayor éxito en nuestro cometido, lo saludan sus amigos y S. S.— (Firmados).—**C. Rivas Vicuña.— Julio Vicuña S".**

EL GABINETE CUMPLIRA EL JURAMENTO DE AJUSTARSE AL MANIFIESTO DEL 11 de SETIEMBRE

ASI NOS LO DIJO ANOCHE EL MINISTRO DEL INTERIOR, SEÑOR JARAMILLO. — EN EL GOBIERNO NADA SE HA HABLADO DE LA IDEA DE CONVOCAR AL CONGRESO.—SE PREPARAN ALGUNOS PROYECTOS PARA LA CONSTITUYENTE, Y SE ESTUDIARA LA DICTACION DEL ESTATUTO ADMINISTRATIVO

Anoche tuvimos ocasión de hablar brevemente con el Ministro del Interior señor Armando Jaramillo, respecto de algunos asuntos de Gobierno y se sirvió darnos las informaciones que transcribimos en seguida.

CONVOCACION AL CONGRESO

Preguntamos al señor Ministro sobre las informaciones que ha publicado un diario local relativas a la idea que existiría de convocar al antiguo Congreso.

El señor Jaramillo nos dijo que no había estimado necesario desmentir esa versión por considerarla insidiosa, pero en atención a nuestra insistencia respondía terminantemente que en el Gobierno no se ha hablado en ningún momento de tal idea.

Nos agregó—el Gabinete al prestar su juramento se comprometió a cumplir en todas sus partes el Manifiesto del 11 de Setiembre y en ese manifiesto se establece en forma categórica que deberá convocarse a una Asamblea Constituyente.

Los Ministros respetarán y cumplirán el juramento y si ello no fuera posible abandonarán sus cargos.

CONVOCACION DE LA CONSTITUYENTE

Respecto de este asunto, el Ministro nos manifestó que existía el acuerdo de dejar la convocación de la Asamblea al Excmo. señor Alessandri, quien lo dispondrá una vez que reasuma sus altas funciones.

Mientras tanto, el Gobierno avanzará algunos trabajos en el sentido de anotar ideas o proyectos relacionados con la preparación de la convocatoria de esa Asamblea que, según el espíritu del Manifiesto del 11 de Setiembre, deberá ser amplia y democrática.

LOS SUELDOS DE LOS EMPLEADOS

Aprovechamos la oportunidad para solicitar del señor Ministro alguna información relativa al aumento de sueldo de los empleados públicos, y nos declaró que ayer había dejado firmado el decreto que se refiere a los empleados de correos y telégrafos y que están en estudio, para una breve resolución, los proyectos que afectan a los demás servicios de la administración y a la formación del Estatuto Administrativo que deberá servir para regularizar la situación de todos los empleados públicos.

LAS INVESTIGACIONES

El señor Ministro nos manifestó por último que el Gobierno tenía el firme propósito de continuar las investigaciones sobre las irregularidades en el servicio de Correos y hasta había pedido al señor Ovalle Castillo que continuara la visita y que se hiciera completa luz.

Nos agregó el señor Jaramillo que en el caso de que este funcionario tuviese algún inconveniente se nombraría otro inspector o un Ministro en visita.

PANIMAVIDA ES EL BALNEARIO QUE MAS LE CONVIENE

ASAMBLEA RADICAL DE SANTIAGO

ESTA CONVOCADA A SESION EXTRAORDINARIA PARA ELEGIR PRESIDENTE Y TRATAR LA REFORMA DEL REGLAMENTO INTERNO

Esta noche celebra sesión extraordinaria la Asamblea Radical, para elegir presidente, en reemplazo de don Domingo Durán, que renunció.

Para este cargo se dan con insistencia los nombres de los señores Julio Bustos y Guillermo Labarca Hubertson.

En esta misma sesión se tratará del proyecto presentado por don Humberto Mardones Valenzuela, para reformar el reglamento en lo que se refiere a la elección de candidatos para cargos de elección popular.

Para tener derecho a voto en las cuestiones que se tratan esta noche, se requiere estar al día en el pagos de las cuotas hasta el año 1925.

El señor tesorero atiende a los señores asambleistas todos los días de 7 a 8 P. M.

DIRECTORIO DEPARTAMENTAL LIBERAL DEMOCRATICO UNIONISTA

(VERSION OFICIAL)

Presidido por don Horacio Muñoz Labbé y con numerosa asistencia de directores, se reunió en la tarde de ayer, el Directorio Departamental de Santiago, del Partido Liberal Democrático Unionista.

Después de discutirse algunos asuntos de régimen interno y de adoptarse diversas resoluciones al respecto, se acordó condenar el Gobierno de hecho a que se ha sometido a la República, por obra sorpresiva de algunos militares que han desconocido sus deberes y violado todos los derechos y que, seguramente, no representan, ni pueden representar, la opinión del Ejército de Chile; y protestar por los inauditos atropellos perpetrados recientemente y, muy en especial, del allanamiento del Club Presidente Balmaceda, atropellos que envuelven, no sólo un atentado contra los más sagradas garantías y un abuso incalificable de fuerza, sino también el desconocimiento de las más elementales nociones de cultura.

COMITE EJECUTIVO DE LOS CENTROS DE JUVENTUD Y OBREROS UNIDOS

El comité ejecutivo de los centros de juventud y obreros unionistas, nos encargan invitar a todos los unionistas a una sesión que celebrará hoy el Centro Luis Pereira, a las 9 P. M., en Teatinos 436.

Cítase a sesión para hoy, a las 7 P. M., en Compañía 1238.

CENTRO LIBERAL DEMOCRATICO UNIONISTA

(VERSION OFICIAL)

Ayer celebró sesión el Centro Liberal Democrático Unionista, presidido por don Carlos Martínez Herrera y con gran asistencia de miembros de esa colectividad política.

Después de debatirse diversas proposiciones de carácter interno, se procedió a elegir el nuevo Directorio, que quedó constituído en la siguiente forma:

Presidente, don Carlos Martínez Herrera. Vicepresidente, don Raúl Marín Balmaceda. Secretario, don Emilio Alvarez. Tesorero, don Eliecer Parada. Prosecretario, don Darío Ossandón.

Delegados ante el Comité Ejecutivo de los obreros y la juventud unionista fueron designados los señores don Carlos Martínez Herrera, don Víctor Cuevas Cuevas, don Raúl Marín Balmaceda y don Emilio Alvarez.

El Presidente, señor Martínez Herrera, en elocuentes frases, agradeció su designación, manifestando que su programa se reducía, hoy por hoy, a luchar, con las armas del derecho y la propaganda constante y resuelta, en contra del cuartelazo del 23 de Enero y a trabajar, por lo tanto, en pró de las libertades públicas y de la dignidad nacional.

Los señores Marín Balmaceda, Alvarez y otros, adhiriendo a las ideas del Presidente, condenaron, con palabra sde fuego, los últimos acontecimientos que han llenado de vergüenza al País.

Finalmente, se adoptaron los siguientes acuerdos:

1.o Expresar a don Ladislao Errázuris Lazcano la incondicional adhesión del Centro; y

2.o Enviar un Manifiesto a todos los Centros y Asambleas Balmacedistas de la República, en que se expliquen el programa de la institución y los propósitos que persigue en estos momentos de tanta trascendencia para el porvenir de Chile.

INCIDENTE PERSONAL ENTRE DON JOSE DOLORES VASQUEZ Y CARLOS ALBERTO RUIZ

En la tarde de ayer se tramitó un incidente personal entre los ex-parlamentarios del Partido Radical, señores José Dolores Vásquez y Carlos Alberto Ruiz .

Felizmente, se produjo un avenimiento entre los contrincantes.

Fueron padrinos del señor Vásquez los señores Marmaduque Grove y Joaquín Edwards Bello.

AGRUPACION DEMOCRATA DEPARTAMENTAL

Hoy Viernes a las 9 P. M. se reunirá en sesión ordinaria la asamblea de la Agrupación Demócrata departamental.

MANIFESTACION A DON ARTEMIO GUTIERREZ

El Domingo último se llevó a cabo un almuerzo y once en la Quinta Valparaíso, con que sus amigos festejaban al señor Artemio Gutiérrez Prieto, por su regreso de Europa. Asistieron los señores Artemio Gutiérrez Prieto, el senador Artemio Gutiérrez, los diputados Juan Pradenas Muñoz, Nolasco Cárdenas, Vicente Adrián, Juan Araya Escón y los señores Róbinson Parades, Nicasio Retamales, Eleuterio Gómez, Ernesto Carreño, Carlos Beltrand y Ceferino Carreño.

PARTIDO RADICAL

ASAMBLEA RADICAL "ENRIQUE MAC-IVER" COMUNA DE YUNGAY.—De orden del señor presidente cítase para el próximo Domingo 8 del presente, a junta general de asambleístas. En esta junta se tratarán asuntos de trascendental importancia; lo relacionado con la unificación de los radicales de esta comuna, y que hay ciertas diferencias que no son de gran valor para que estén separados los radicales de esta comuna.

Se encarece la asistencia a todos los miembros que pertenecen a esta asamblea o los que no sean miembros también quedan invitados para esta importante reunión. Además, se tratarán varios asuntos de gran importancia para la causa radical.

Local indicado para esta reunión: Avenida J. J. Pérez N.o 5340; hora: 3 P. M., hora inglesa.

PARTIDO DEMOCRATA

2.a COMUNA. — Conforme a la convocatoria de asamblea, ésta se llevó a efecto el Miércoles y se acordó lo siguiente:

1.o Hacer la elección del Comité el Domingo 8, nombrándose las siguientes comisiones: Señores Juan D. Mejías, Eugenio Labarca y Manuel Fuentes, de 9 a 12; Juan Muñoz Vallejos, Francisco de B. Gallardo y Eugenio Valenzuela, de 1 a 5 P. M.

2.o Tendrán derecho a la votación los que tengan carnet de la Agrupación o tengan firmado los registros comunales, pudiendo firmarlos hasta las 8 A. M. del Domingo 8 del corriente;

3.o La Junta acordó recomendar a los correligionarios la siguiente lista del Comité:

Presidente, Eugenio Valenzuela R.; secretario, Pedro Barrera; tesorero, Juan Muñoz Vallejos; directores, Augusto Raposo, Eugenio Labarca.

A las 8 P. M. se celebrará una importante asamblea; se reorganizará el Centro de Propaganda Comunal, nombrándose un Directorio provisorio para los fines que se persigue; después se servirá un modesto lunch entre los asistentes, siendo éste amenizado por una estudiantina que se ha ofrecido espontáneamente en bien de la propaganda democrática.

Se recomienda ser puntual a este significativo acto, que será la unión de nuestros correligionarios. Local: San Pablo 2266.

ACCION DEMOCRATA Y OBRERA EN EL MOMENTO ACTUAL.— Según hemos podido informarnos oficialmente, el joven luchador y ex-presidente del Centro Demócrata de Santiago, señor Serafín Soto R., dictará el próximo Domingo, a las 3 P. M. en el Centro Demócrata "Zenón Torrealba" de la Comuna de Yungay, una interesante conferencia, en la que abarcará el tema con que encabezamos estas líneas.

La preparación del conferencista y la actualidad del tema que desarrollará el señor Soto, agregado a las simpatías que el conferencista cuenta entre los demócratas y elementos obreros de la Comuna, auguran a la conferencia un completo éxito.

Terminada la conferencia del señor Soto, el presidente del Centro organizador, señor Francisco Contreras, disertará sobre "Los motivos de las huelgas en las Fábricas de Calzado", tema que el señor Contreras conoce profundamente.

Terminará la interesante matinée político-social con un programa literario-musical a cargo de algunos miembros del Centro "Zenón Torrealba", quienes festejarán después a las visitas con unas sencillas once.

Este programa de festividades lo efectuará el Centro para conmemorar dignamente la primera conferencia del Ciclo acordado.

CENTRO GUERRILLEROS DE LA DEMOCRACIA, FRANCISCO J. LIRA. Maestranza 226. — Hoy a las 9 P. M. tendrá lugar en esta colectividad política una asamblea extraordinaria para dar lugar a que el presidente de nuestro partido haga la exposición solicitada por este Centro y que versará sobre el por qué nuestra última convención acordó la autonomía de este organismo político y además se extenderá sobre actualidad política después de los acontecimientos del 23 de Enero.

Dada la importancia de oir a la persona más autorizada, como es el presidente, don Nolasco Cárdenas, esperamos que todos los correligionarios y ciudadanos en general han de asistir a tan importante acto en el cual, si la hora lo permite, tercierán al final de ésta, distinguidos correligionarios y ex-parlamentarios, refutando o aplaudiendo las actitudes últimas de la Junta Ejecutiva.

CENTRO DEMOCRATA BLAS 2.o MANDUJANO.—Se cita a los componentes de este centro a la asamblea de la agrupación demócrata que sesionará en San Diego 224, a las 9 P. M.

También quedan citados para el Martes próximo a las 9 P. M. en su local de la calle Rosas.

PARTIDO POPULAR

PARTIDO POPULAR. — Con numerosa asistencia ha venido sesionando la nueva asamblea del partido, presidida por el señor Seco de la Cerda, y actuando el secretario titular.

Se ha tratado con vivo interés todo lo concerniente a la obra del Partido en su aspecto económico social, base muy principal de mejoramiento y fraternidad social, y después de varias sesiones, se han tomado entre otros los siguientes acuerdos:

Iniciar una campaña constante y sostenida en la propaganda de la doctrina, por todos los medios a su alcance, tendiendo especialmente a la organización de Cooperativas de consumo, manufacturera y fabriles, etc., a luchar por el mejoramiento de todos los barrios, especialmente los populares, tomando en cuenta todas sus necesidades.

Para llevar a la práctica estas iniciativas, se designó una comisión especial compuesta de los ciudadanos Jorge Seco de la Cerda, Amador Contreras, Casimiro Godoy, Juan Cisternas y Juan B. Naranjo, pudiendo designar las sub-comisiones que la acción requiera.

Asimismo, hubo acuerdo unánime para someter a un noviciado a los nuevos ciudadanos que deseen ingresar a la colectividad, pues que no siendo un partido especialmente político, sino social, se necesitan ciudadanos convencidos, probos y bien intencionados, y que por tanto vengan a trabajar en forma efectiva, cuya acción debe redundar en beneficio general de los habitantes de la nación.

Finalmente, se aprobó con todo entusiasmo una indicación del señor Seco tendiente a que el partido propicie ante quien o quienes corresponda, una tregua doctrinaria de larga duración, para que todos los chilenos unidos sólo por el amor a la patria y a sus habitantes, dediquemos todas las actividades y esfuerzos al trabajo, en todas sus manifestaciones, cuyos hermosos frutos redundarán en beneficio de todos los habitantes de este rico país.

La asamblea sigue celebrando sus reuniones en Andes 200, todos los Domingos a las 10 de la mañana.

El Viernes 6 se reunirá la Comisión a las 9 P. M. en este mismo local, juntamente con las sub-comisiones de prensa, conferencias y acción social.

Toda correspondencia debe ser dirigida a San Francisco 1478 o casilla 24 D.

CARBOLINEUM — HAMEL — PINTURA PARA MADERAS BARRACAS :: BUQUES Y MADERAS

LOS RADICALES DE ANGOL Y TRAIGUEN TRABAJAN ACTIVAMENTE POR LA CANDIDATURA A DIPUTADO DE DON LUIS DAVILA

(De nuestro corresponsal, por telégrafo)

TRAIGUEN, 5.—Los radicales de este pueblo trabajan activamente en favor de la candidatura a diputado del viejo luchador del partido, don Luis Dávila.

En Angol, el señor Dávila, es el único candidato.

En las comunas se mira con simpatías esta candidatura, que goza de bien cimentado prestigio.

SE SINDICA AL EX-DIPUTADO CHANKS DE ESTAR HACIENDO CAMPAÑA EN FAVOR DE LA UNION NACIONAL

(De nuestro corresponsal, por telégrafo)

TRAIGUEN, 5.—Se comenta animadamente en los círculos políticos la actuación netamente partidarista en favor de la Unión Nacional del ex-diputado demócrata, don Oscar Chanks .

"El Sur" publica una carta del Partido Demócrata de Angol, dirigida al señor Gaspar Mora Sotomayor, en la cual se exije el retiro del señor Chanks, como candidato a diputado por esta agrupación, a fin de que pueda venir así la unión de la democracia.

LA EROGACION PRO BANDA PRESIDENCIAL EXCELENTISIMO SEÑOR ALESSANDRI

Ha encontrado una acogida entusiasta en todos los círculos populares la iniciativa del señor Antonio Flores para obsequiarle al Presidente Alessandri una banda presidencial al pisar nuevamente tierra chilena.

En algunas ciudades de provincias ha encontrado también esta idea una buena acogida y se están haciendo erogaciones en este sentido.

Publicamos a continuación una lista de las erogaciones recogidas en la lista que está a disposición del público en este diario:

Carlos Romero.. .. .. $	1.00
Raúl B. Morales..	0.40
F. C...	10.00
Enrique Lutgins..	0.40
Isaías Alvear..	0.40
Gastón Horth V..	5.00
Juan Valderrama..	5.00
José Garrido..	1.00
Luis E. Sasso.	1.00
Víctor Elgueta.	1.00
Juana Sánchez..	1.60
A. Góngora..	1.00
Atanasio Ledesma.	1.00
Emilio Sánchez..	0.20
Domingo Cáceres.	0.20
Miguel Fuentes.	1.00
Antonio Pozo..	0.40
Ernesto González.	0.20
Juan Lozano.	0.50
Ramón L. Espinosa	1.50
Hilario Martínez.	1.50
Pablo Méndez.	1.00
Próspero Mota..	1.00
Santiago Alvarez..	1.00
Manuel Alvarez.	1.00
Rodolfo Alarcón.	1.00
Paulino Orellana.	1.00
Pedro Solís O.	1.00
Guillermo Rowlands, Juan Vásquez, Felipe Domínguez, Héctor Barraza y Benjamín Aguirre.	1.00
Luchito Jofré D.	1.00
Un suplementero	1.00
Fraklin Castro.	1.00
María Ugarte Montes.	1.00
Teresa Ugarte Montes.. ..	1.00
Manuel y Aída Sotomayor	1.00
Carlos Guzmán F.	
Gregorio Meza.	
Hilario Retamal E.	
Daniel Loyola.	1.00
Samuel Gómez León.	5.00
Zoilo Oliva S.	1.00
Guillermo Villarroel.	2.00
Ramoncito Vicente García	1.00
J. H.	2.00
A. A.	2.00
N. N.	0.

(CONTINUARA)

INFORMACIONES CABLEGRAFICAS DEL EXTERIOR

DE NUESTROS CORRESPONSALES ESPECIALES VIA EASTERN Y ALL AMERICA CABLES INC. Y DE "THE UNITED PRESS". LOS ORIGINALES DE TODOS LOS CABLEGRAMAS QUE SE INSERTAN EN ESTA SECCION ESTAN A DISPOSICION DEL PUBLICO EN ESTA IMPRENTA.

El conflicto entre el gobierno argentino y el Vaticano

El caso de Monseñor Boneo viene a complicarlo toda vía más. — El Procurador General de la Nación, pronunciándose sobre el nombramiento hecho por la Santa Sede en la persona de este prelado, se opone a que se reconozca tal designación por el Gobierno argentino

.... (Correspondencia cablegráfica de Luis María Alvarez, especial para "La Nación")

BUENOS AIRES, 5.— Hoy se confirmó cuanto anticipé acerca de la documentación del Administrador Apostólico de Buenos Aires, Monseñor Boneo, designado por la Santa Sede hace algún tiempo. Como se recordará, el Gobierno argentino se sorprendió de la designación hecha por el Vaticano en la persona de Monseñor Boneo, como jefe de la Iglesia argentina y de ahí arrancó la firme resolución del Ejecutivo que exigió que Boneo presentara la documentación respectiva.

Primero el prelado se resistió, pero luego, en vista de la nueva insistencia del Gobierno, envió sus pales, los que fueron pasados para el dictamen del Procurador General de la Nación, doctor Rodríguez Larreta, quien se expidió hoy, confirmando cuanto anticipé en el sentido de que la documentación de Monseñor Boneo no era oficial, es decir, no ha llegado directamente de Roma, sino que se ha hecho en Buenos Aires, por el Nuncio Apostólico Beda Cardinale. En consecuencia, ese funcionario se opone al reconocimiento del nombramiento de Boneo.

En sus documentos, el Procurador comienza expresando al expedirse que con anterioridad a la solicitud del Poder Ejecutivo sobre la nota, Monseñor Boneo, Obispo de Santa Fe, dirigió el 13 de Diciembre del año pasado una comunicación al Ministro de Relaciones Exteriores, en la que le significaba que ninguna ley, ni ninguna disposición constitucional vigente le obligaba a presentar previamente al Gobierno el nombramiento pontificio, en que, según él se le designaba para desempeñar el cargo de Administrador Apostólico de la Arquidiócesis de Buenos Aires.

Expresa que según manifestaciones del propio Monseñor Boneo, existía un documento de Su Santidad, el Papa, en que lo designaba para ejercer la función eclesiástica. Agrega el Procurador General de la Nación:

"Claro está que para determinar si procede o no someter el documento al poder de revisión que la Constitución atribuye al Gobierno con el fin de que éste conceda o no el acuerdo y V. E. el pase o exequatur que aquélla establece, era de ineludible necesidad que dicho documento se manifestara en toda su materialidad, que se exhibiera en toda su autenticidad ante el Poder Ejecutivo, para que éste pudiese estar en actitud de examinarlo, para juzgar sobre la naturaleza y extensión del mandato que él contiene, para analizar sus alcances y consecuencias legales. "Añade más adelante el Procurador:

"Requerido nuévamente Monseñor Boneo por el Ministro de Relaciones Exteriores a nombre del Poder Ejecutivo para que presentase los documentos que acreditan su designación para el ejercicio de sus funciones de Administrador Apostólico de esta Arquidiócesis, a fin de someterlos al trámite que establece el artículo 86, inciso 9 de la Constitución Nacional, dicho prelado manifestó en nota de 21 de Diciembre próximo pasado que accedía a la presentación de la documentación solicitada, poniendo en manos del Ministro los documentos originales que a su entender acreditan el nombramiento pontificio para Administrador Apostólico de la Arquidiócesis.

Dice después el doctor Larreta:

"Los documentos originales a que aludió Boneo, son los que según los términos de la comunicación de 30 de Diciembre próximo pasado, el Poder Ejecutivo somete a la consideración de V. E. con los fines expresados en el ya citado inciso 9 del artículo 86 de la Constitución, y ellos consisten en un decreto expedido el 27 de Noviembre de 1924, por el Nuncio Apostólico, Monseñor Beda Cardinale, en el Palacio de la Nunciatura de esta capital y en una nota de remisión de dicho decreto dirigida por el mismo Nuncio a S. S. Iltma. y a Monseñor Boneo, en la que trata de explicar las razones que han determinado el nombramiento contenido en el decreto acompañado, en el que se definen las facultades conferidas al mismo. Se trasmiten, además, al agraciado, ciertas instrucciones acerca de la manera cómo cumplimentar el mandato acordado. Se agrega, finalmente, que el cargo de Administrador Apostólico, discernido, cesará con la provisión definitiva de la Sede Arzobispal de Buenos Aires".

"En el decreto expedido por el Nuncio, se dice que obedeciendo a mandatos apostólicos comunicados por telégrafo en la fecha de expedición del referido decreto y dándoles exacto cumplimiento, se designa en nombre de la autoridad del Supo Pontífice al prelado don Juan Agustín Boneo, dignísimo Obispo de la Diócesis de Santa Fe, de esta República, Decano del Episcopado argentino, quien sobresale por su celo ardientísimo, por su acertada prudencia en el Gobierno, por la integridad eximia de sus costumbres y por su doctrina de peculiar devoción hacia la Sede Apostólica de la Arquidiócesis de Buenos Aires, investiéndosele, al efecto de plenitud de facultades y de todos los derechos propios del cargo, autorizándosele al propio tiempo para que nombre Vicario General que resida en esta capital".

"Examinados los documentos relacionados, advierte al punto que ninguno de ellos constituye ni un decreto de concilios, ni una bula, ni un breve rescripto del Sumo Pontífice de Roma, de que hace mención la Constitución en su artículo 85 inciso 9, puesto que dichos documentos no emanan directamente de la Curia Romana, sino del Nuncio Apostólico aquí acreditado, el cual no ejerce jurisdicción en nuestro país y no tiene más potestad que la derivada de su simple carácter de Ministro, representante del Sumo Pontífice, y no puede poner en ejecución otros poderes ni facultades que los que le hayan sido conferidos por el Papa, cuyas respectivas bulas o breves rescriptos conteniendo tales poderes y facultades debe previamente presentar y exhibir ante el Gobierno de la Nación, dado que sólo con el beneplácito de este último y con el acuerdo de V. E. puede usar de ellos, ejecutarlos o hacerlos ejecutar dentro del territorio de la República".

"Por otra parte, si bien en el decreto del Nuncio se hace una vaga y ligera referencia a los mandatos apostólicos comunicados por telégrafo, cabe igualmente observar que no sólo se ha omitido poner de manifiesto ante el Gobierno Nacional esos comunicados telegráficos, sino que ni siquiera se han transcrito sus términos en el documento expedido por la Nunciatura. De modo que tampoco resulta posible para el Poder Ejecutivo y la Corte Suprema ejercitar con pleno conocimiento de causa los poderes y facultades constitucionales que le competen, por cuanto no es dable conocer el verdadero origen del nombramiento discernido y su naturaleza íntima, ni analizar ni juzgar sus efectos legales con relación a las prerrogativas que emanan del patronato nacional".

Concluye el Procurador General de la Nación, expresando que "los documentos presentados por S. D. Iltma. Monseñor Boneo, no revisten los caracteres de los decretos de los Concilios, ni de las bulas y breves rescriptos del Sumo Pontífice que menciona la Constitución Nacional en su artículo 86 inciso 9".

Estima por ello, que no corresponde a la Corte Suprema Nacional, prestar en el presente caso el acuerdo que prescribe la antes citada disposición constitucional.— **Alvarez.**— (Especial).

¿Sera La Cierva partidario de la obra del directorio espa

Se cree que él es el autor de un artículo favorable a Primo de Rivera, p por el diario valenciano "Las Provincias"

MADRID, 5. — Aunque el ex-Ministro La Cierva ha sido uno de los políticos del llamado viejo régimen, más duramente atacado en la primera época del Directorio, por los diarios adictos a la situación política actual, que frecuentemente arremetían contra el caciquismo laciervista, este político se abstuvo de formular la más mínima queja ni protesta contra tales ataques.

El silencio de La Cierva fué objeto en varias ocasiones de comentarios de parte de los elementos políticos adictos y adversos, juzgándolo cada uno desde su punto de visa.

Ahora el diario valenciano "Las Provincias" publica declaraciones de un personaje de la vieja política, que oculta su nombre con un seudónimo, según dice el diario, a pedido del autor de dichas eclaraciones. Pero los términos y forma como juzga determinados acontecimientos políticos, deja entrever que se trata del señor La Cierva.

Dice éste — si efectivamente se trata de dicho político — entre otras consideraciones, lo siguiente:

"Si el ejército no hubiera dado el golpe de Estado que llevó al poder al gobierno actual, lo habrían dado los elementos sindicalistas".

Pinta a continuación el momento político en que se produjo aquel movimiento, y acusa en términos enérgicos a los gobernantes de aquella época, de quienes dice que se habían envilecido.

"Esos gobernantes fueron lanzados del poder, por los militares porque obedecían sin vacilar los mandatos de la Casa del Pueblo. No cabe duda de que si hubiera subsistido tal estado de cosas, esta complicidad entre los gobernantes y los elementos socialistas habrían llevado a España a una revalución de matiz acentuadamente comunista."

Hace algunas consideraciones acerca de los primeros actos del Directorio Militar y de su actitud frente a los políticos del antiguo régimen.

"Cuando Primo de Rivera, dice, atacó duramente a todos los políticos que habían actuado en los gobiernso anteriores al Directorio, no me di por aludido por la razón de que no podía considerarme acusado, ya que sostuve siempre un criterio y una tendencia contraria a la de otros gobernantes".

A continuación se ocupa de las fiestas realizadas en Madrid en honor de los reyes, y aplaude la iniciativa del Directorio por un "movimiento tan magno, que ha sido tan efusivo y que tiende a fortificar el prestigio real".

Al referirse a distin... ciones de adhesión... que no debe nunca ... la "monarquía" es ... más poderoso de la ... ñola".

Elogia el discurso ... ció el monarca dirig... naje, y recuerda la ... "A nadie rechazó ... laboración de todos ... al país".

Comenta el autor ... raciones estas palab... "El rey no podía ... modo".

Estudia a continua... de los actos del Dire... elogia, y trata despu... ración de este gob... puede asegurar, dic... un año o diez, pero ... cuanto sea necesario, ... rase un momento ... tener consecuencias ... ra la nación".

Estas declaraciones ... rácter político, son ... mentarios.

El diario "El Soci... za las manifestacion... va y lo combate d...

Agrega que ha ... fiar a la opinión ... Santiago Alba y los ... entendían secretam... pecial).

ZINOVIEV CREE QUE LOS ESTADOS DOS RECONOCERAN EN BREV AL SOVIET

MOSCOW, 5.— Anuncian de Leningrado, que el político Zinoviev ha anunciado en la conferencia del partido, que Estados Unidos no podrá menos que reconocer muy pronto al Gobierno de los Soviets de Rusia.

En su discurso, Zinoviev, dijo:

"Los Estados Unidos no pueden ver con tranquilidad nuestra entrada al contacto directo con el Japón".

"El reconocimiento de las pequeñas potencias no tiene mayor importancia, pero el reconocimiento por los Estados Unidos del Gobierno de los Soviets, es de consecuencias incalculables, y de una importancia enorme".

"Francia, deseando el pago de la deuda de guerra de Rusia al Gobierno francés, ha reconocido al Gobierno de los Soviets sin tratar en dicho reconocimiento de la cuestión de la deuda, pero expresando que en ningún momento renuncia a defender los derechos de los acreedores franceses Gobierno de Rusia".

"La deuda de Rusia ha sido avaluada, en ... intereses en oro han ... ducidos. Sin embargo, ... querido pagar los se... llones de rublos que ... ge".

"La deuda de Rusia ... dos Unidos durante la ... ne un valor muy sup... muchos los que se ... que se lleva a efecto ... lo cual realizan una ... activísima a fin de ... bierno de los Soviets ... reconocido, y así se ... el entrar en negocia... alcanzar el pago de ... Estados Unidos, de ... guerra".

"Todos estos motivos ... el reconocimiento de ... rusos por Norte Amér... cosa probablemente ... a realizarse".—(U. P.

LOS ESTADOS UNIDOS OBTUVIERON UNA GRAN VICTORIA EN GINEBRA, DECLARA LORD ROBERT CECIL

Gracias a su insistencia aumentó el número de drogas nocivas incluídas en la lista de la Convención de La Haya y se establecerá un Departamento Central Internacional de control del tráfico de drogas.

(Correspondencia cablegráfica de Henry Wood, especial para "La Nación")

GINEBRA, 5.—Lord Robert Cecil ha hecho la siguiente declaración:

"La delegación americana ha obtenido una gran victoria pues, si bien es cierto que ha visto fracasar uno o dos de sus puntos idealistas, lograron el triunfo del más importante, pues la redacción de la nueva convención sobre drogas, que esperamos firmar mañana, marca un gran progreso sobre la Convención de La Haya, pues pone numerosas trabas a la exportación e importación de drogas nocivas; agrega varias drogas peligrosas a la lista de la Convención de La Haya y estipula la creación de un departamento central internacional que controlará íntegramente el tráfico de drogas.

La inclusión de esas cláusulas en la nueva convención se debe en gran parte a la insistencia americana y, si los Estados Unidos no firmaran la Convención causaría una impresión deplorable si bien la abstención material de los Estados Unidos no debilitaría la eficaz aplicación de la Convención por los otros países.— **Wood.** — (U. P.)

LA MISION NAVAL NORTEAMERICANA EN EL BRASIL

Su personal será renovado y costará varios millones al Gobierno brasileño

(Correspondencia cablegráfica de L. M. Alvarez, especial para "La Nación")

BUENOS AIRES, 5. — A pesar de que algunas informaciones llegadas del exterior informando que la misión de marinos norteamericanos encargada de dirigir la marina de guerra del Brasil sería retirada en virtud de haber terminado su contrato a fines del año anterior y después de dos años de consecutivos trabajos en ese país, informes llegados a nuestro Gobierno indican, por el contrario, que la misión no será retirada, sino que su personal será renovado, y que se reforzará el Estado Mayor con almirantes y oficiales superiores norteamericanos.

Esto importará un gasto de varios millones, pues ese personal recibirá sueldos en dólares oro. El almirante tendrá tres mil dólares oro mensuales.

Según la misma información recibida en ésta, el personal de la misión naval norteamericana en el Brasil, será el siguiente: contralmirante N. A. Mc. Cully; quien será el nuevo jefe; capitán de navío L. M. Oversereet, capitán de navío J. A. Furer; capitán de fragata H. F. Mel; capitán de fragata P. S. Rossiter; capitán de fragata R. S. Holmes; capitán de fragata, C. C. Hartigan; capitán de fragata C. G. Gill; capitán de fragata A. L. R. Bristol; tenientes de navío Carter O. Maddox, W. R. Carter, D. R. Carrol y V. Bryan.

Muchos de los mencionados no han llegado aún al Brasil, pero se embarcarán en Estados Unidos a mediados del presente mes. Aparte de los nombrados, integran la misión algunos otros, cuyos nombres no transmitió aquella información. — ALVAREZ. — (Especial).

LOCOMOVIL
"WOLF" DE 50 H. P.
en perfecto estado, se vende.
—TRATAR:—
BLANCO 931. — CASILLA 545
VALPARAISO

PARA LUZ, FUERZA Y CAMPANILLAS

Ofrecemos toda clase de MATERIALES ELECTRICOS DE BUENA CALIDAD.

A PRECIOS MUY CONVENIENTES

Dept. de Electricidad de

MORRISON & Co. - SANTIAGO

EL CONFLICTO GRECO - TURCO

Turquía suspende el licenciamiento de ciertos contingentes

CONSTANTINOPLA, 5.—**El conocido político señor Fethi Bey,** ha pronunciado un discurso en la Asamblea de esta capital, en el cual, refiriéndose al conflicto internacional motivado por la protesta de Grecia ante la expulsión del Patriarca ecuménico de Constantinopla, dijo:

"Grecia ha estado amenazando a Turquía, pero Turquía está dispuesta en todo momento para defender con sus armas su soberanía y los derechos de tal. No tememos a Grecia".—(U. P.)

ATENAS, 5.— **Los propietarios de barcos griegos del Mar Negro,** han ordenado a sus capitanes que pasen cuanto ántes los Dardanelos, pues serán detenidos en el Mar Negro.—(U. P.)

ATENAS, 5.— **Se informa que la respuesta de Turquía** contiene una negativa a las demandas de Grecia, y lleva además una amenaza de expulsar otros prelados ortodoxos y cambiar varios obispos. —(U. P.)

CONSTANTINOPLA, 5.—Se anuncia que "debido a la actual situación, el Ministerio de la Guerra ha postergad oel licenciamiento de ciertas tropas".—(U. P.).

ACTIVIDADES DEPORTIVAS MUNDIALES

EL TRABAJO DE LAGOS

NUEVA YORK, 5. — Lagos trabajó tres rounds en Madison Square garden, con el peso medio liviano uruguayo Alfredo Maresca, a petición de Flournoy, quien quedó muy bien impresionado del trabajo de Lagos.

"Es el primer suramericano — dijo — a quien he visto pelear con ambas manos, emplea su mano izquierda lo mismo que la derecha".

Agregó que trataría de arreglarle en breve una pelea en Malison Square Garden.

Lagos ha resuelto pelear con 158 libras de peso. — (U. P.)

NUEVA YORK, 5.— **El atleta olímpico filandés Paavo Nurmi,** ha establecido dos nuevos récords mundiales. corriendo cuatrocientas yardas en 10.50, y cuatrocientos metros, en 11.45 segundos. — (U. P.)

BUENOS AIRES, 5. — **Anoche partió el equipo del Boca Juniors.** Numerosos deportistas acudieron a despedirlo.

BUENOS AIRES, 5. — **Ha continuado la eliminatoria** para el campeonato panamericano de box, con el siguiente resultado:

Peso mosca: Quintín Dogman fué vencido por puntos por Tomás Delgado.

Peso gallo: Ernesto Rodríguez venció a Vicente Prixoli, por decisión.

Peso pluma:: Raúl Peluffo derrotó a Juan Bonchiani, por puntos. — (U. P.).

GRAN BRETAÑA

LONDRES, 5. —**Un representante del "National Sporting Club"** manifestó al corresponsal de la "United Press" que habían quedado definitivamente terminadas las negociaciones referentes a un match entre Firpo y Gibbons, pues el Club ya no se interesa por él.

Esta declaración fué formulada después de recibir un cablegrama enviado por el representante del club en Nueva York, manifestando que los intereses encontrados, etc., imposibilitaban la pelea. — (U. P.)

LONDRES, 5. — **Las organizaciones irlandesas de Londres han** abierto un fondo para auxiliar a los damnificados de las regiones afectadas por el hambre, estimándose en cien mil el número de los que padecen aguda miseria debido a la escasez de papas, cuarenta mil los que carecen en absoluto de combustible y doscientos mil los que tienen solamente la tercera parte de la cantidad normal de carbón que gastan.

Los sufrimientos son terribles en Clare, Kerry y oeste de Cork. En una de las localidades de Clare los habitantes se alimentan con la comida que, de costumbre, dan a los cerdos.

LONDRES, 5. — **Se solucionó la huelga de cargadores** de los frigoríficos, quienes reanudaron en el acto el trabajo. — (U. P.).

HOLANDA

AMSTERDAM, 5.— **El Consejo Ejecutivo de la "Internacional de Amsterdam"** se ha constituído en sesión secreta para discutr las proposiciones recibidas de Moscow para designar un comité conjunto que discuta la posibilidad de solucionar las dificultades que hay entre los trade unions comunistas y no comunistas.

Se dice que los delegados ingleses son partidarios del Comité, pero que los otros son dudosos.—(U.

AMSTERDAM, 5. — **El Consejo General de la Federación Internacional de Sociedades Gremiales,** en su sesión de apertura, decidió que en caso que la Conferencia de Desarme se realizará en Ginebra, se debía realizar simultáneamente el Congreso de la Federación, en la misma ciudad.

El Consejo aprobó la actitud del Comité Ejecutivo respecto de las relaciones internacionales con Moscú.

Se hallaban representadas en esta reunión las siguientes naciones: Inglaterra, Francia, Alemania, Bélgica, Dinamarca, Suiza, Checoeslovaquia, Polonia España, Italia, y Holanda.

ITALIA

ROMA, 5. — **Se ha reunido el Concejo Real de Heráldica,** y ha nombrado una comisión especial para que examine la aplicación que se dará a las disposiciones referentes a los poseedores de títulos pontificios, concedidos por el Papa después del año 1870, para los efectos de su inclusión en la nobleza oficial del reino.

El Gobierno, por una reciente decisión, mandó que los títulos de la nobleza papal fueran considerados en igualdad de condiciones que los demás títulos del reino.

Estas medidas han dado lugar a comentarios, en los que se hace resaltar la buena disposición del Gobierno del Quirinal para con el Vaticano, indicándose que se debe agregar ésta a la de tomar medidas contra la masonería, medidas que la Iglesia romana mira con profundo agrado.

ROMA, 5.—**Comunican de Milán que el capitán Eckener** ha llegado a esa ciudad.

Se informa con este motivo que la industria alemana de la fabricación de grandes dirigibles, suprimida por el Tratado de Versalles, parece estar en vías de continuar en Italia, mediante el establecimiento de una rama de dichas manufacturas en Milán, con el fin de construir dirigibles destinados a viajar entre Europa y América.— (U. P.)

MILAN, 5.—**El boxeador Spallar ha firmado un contrato** para pelear por el título de campeón de peso pesado de Europa, en esta ciudad con el campeon inglés Goddard.

El match se verificará el ocho de Marzo próximo.—(U. P.)

ROMA, 5.— **El Almirante Cagni, comisionado del puerto de Génova,** declaró que el movimiento alcanzado en el año en materia de tráfico naval, no tiene precedentes ni colocando a Génova a la cabeza de los puetos del Mediterráneo. Anuncia que se destinarán cien millones de liras a obras de mejoramiento del puerto. (U. P.)

ROMA, 5.—**La prensa fascista dice que la oposición del Senado** a la reorganización del Ejército, propuesta por di Giorgio, no abarcará la faz técnica ni tampoco afectará a la responsabilidad política del Gobierno ,a quien no se informó cuando se redactaba el proyecto.—(U. P.)

FRANCIA

Posible ruptura de las negociaciones comerciales franco-alemanas

PARIS, 5.— Las negociaciones comerciales franco-alemanas están de nuevo a punto de romperse.

Von Tredelenburg solicitó que se trataran los principios del convenio final antes de solucionar el modus vivendi, a lo que se opuso M. Raynaldi.

En la tarde la delegación alemana renovó sus insinuaciones que equivalen a la petición del tratamiento de nación más favorecida.

Francia postergó su respuesta hasta mañana, pero lo más probable es que esta será un rechazo. —(U. P.)

Los aviadores franceses llegan a Dakar

PARIS, (Oficial).—Se anuncia que los aviadores llegaron a Dakar.—(U. P.)

Se considera incierta la ratificación del Tratado franco-americano

SOBRE CONTRABANDO DE LICORES

PARIS, 5. — Se considera muy incierta la ratificación del tratado franco-americano, referente al contrabando de licores, pues, el presidente del comité que lo estudia, M. Valude, pronostica que el Tratado encontrará la más seria oposición debido a las cuestiones de derecho internacional implicadas en él. — (U. P.)

PARIS, 5. — **El Embajador de Gran Bretaña, lord Crewe,** ha por los "amigos de Francia" en honor de los corresponsales británicos, dió nuevas indicaciones respecto de la inminencia de algunos acontecimientos de importancia, referentes a algún pacto de seguridad.

"No escapamos a la actual corriente favorable a la solución del problema de la seguridad y de la paz definitiva — dijo — si bien conservamos nuestros derechos y deberes en la forma estipulada en los tratados".

Se considera que lord Crewe era, en esta ocasión, eco del sentir del Gobierno británico, pues, acaba de regresar de Londres, y esta nochec onfereció largamente con el premier M. Herriot, creyéndose que trataron de la cuestión de seguridad. — (U. P.)

PARIS, 5.— **La Cámara de Diputados, por 420 votos contra 30,** rechazó la enmienda comunista que pedía la supresión de los créditos militares para Marruecos

La votación equiva... bación de la política ... el Gobierno en Marr... llevó a cabo después ... so del Ministro de ... neral Nollet, quien ... debían mantenerse ... esa región porque ... no estaba terminada ... además, era preciso ... ra una fuerte acción ...

El general anunció ... no intervendría en ... ñola y agregó que ... marical Lautey es ... en el Riff, abstenién... tar a Abd-el-Krim ... esto no sería sabio.

La mayoría aprobó ... créditos para Marrue...

FÚMESE CIGARRILLO

ABDULL

$2.40 $3.00 $3...

SU INSUPERABLE CALIDAD NO ADMITE COMPETENCIA NI RIVAL

Señorita Taquígrafa

En Inglés y Castellano, necesita Casa Importadora.

Dirigirse por escrito a Casilla 1167, indicando referencias.

EL CONGRESO UNIVERSITARIO IBERO - AMERICANO

Elogio de los estudiantes hispano-americanos

MADRID, 5. — El presidente de la Federación Universitaria hispanoamericana pronunció una conferencia sobre el Congreso Universitario iberoamericano.

El señor Naveda relató el funcionamiento de las federaciones estudiantiles de América, señalando el importante papel que desempeñaban en diversos países los estudiantes, quienes se esforzaban en ser útiles a la patria.

Se refirió a las federaciones de estudiantes de Chile, Perú, Cuba, Guatemala y Panamá. Dijo que estas instituciones velaban por la integridad del territorio de sus respectivos países, para oponerse a la influencia extranjera, especialmente a la actitud poco clara de los Estados Unidos, que dejaba entrever su tendencia imperialista disfrazada de solidaridad.

Entre otros aspectos individuales y colectivos de los estudiantes de Hispano América, el conferencista, señor Naveda, relató sus actividades internacionales, reflejadas en diversos congresos celebrados que consolidaron la penetración espiritual entre todos ellos.

Después expuso los trabajos preparatorios del Congreso de Madrid, diciendo que los estudiantes hispano-americanos serían recibidos cariñosa y fraternalmente. Señaló la importancia de ese Congreso, en el que se trataría de unificar el estudio del idioma, de la geografía de España y de América y en el que se abordarían cuestiones tan importantes y de gran interés como éstas: intervención de los estudiantes en los claustros, equivalencia académica de los títulos expedidos en la península y en las repúblicas americanas, intercambio de alumnos y profesores, formación de un bloque universitario ibero-americano, intercambio de libros literarios y científicos, etc., etc.

Terminó el señor Naveda expresando su absoluta confianza en el éxito de aquel Congreso que serviría para fundir el espíritu de España con el de las repúblicas hispanoamericanas. — (U. P.)

SUIZA

GINEBRA 5. — Presidiendo el almirante brasileño Souza Silva, inauguró sus reuniones la comisión permanente de asuntos militares, navales y aéreos de la Liga. Se ocupará especialmente de confeccionar un proyecto para la fiscalización militar de la Liga en Alemania, Austria, Hungría y Bulgaria. — (U. P.)

MEXICO

MEXICO, 5. — Comunican de Puebla que otros tres de los asesinos de Hintz Peter fueron fusilados, lo que da un total de 15 ajusticiados. — (U. P.)

ESPAÑA

¿CUAL ES LA SUERTE DEL RAISULI?

MADRID, 5.—Las noticias que se reciben sobre la situación del Raisuli son confusas.

Las últimas afirman que sigue en Tazarut donde los rifeños lo han respetado como descendiente directo de Muley-Abd-El-Esam, que es la figura religiosa más venerada del país.

Aunque el Raisuli esté prisionero, no se puede afirmar que ha terminado su acción y se cree que se encenderá la guerra civil debido, al desprecio que sienten los yebala, que se consideran la aristocracia marroquí, por los rifeños y a los desmanes cometidos por estos últimos, que saquean la región como vencedores.

La lucha contribuirá al estado creciente de la miseria la que aumentará debido a que no se han sembrado los campos.

Las autoridades españolas han adoptado medidas de precaución en Tetuán, y han terminado la fortificación de la línea Benimesauar que protege las comunicaciones entre Ceuta, Tetuán, Tánger y Larache, habiéndose establecido puestos lo suficientemente unidos para que se crucen sus fuegos.—(U. P.).

LARACHE, 5.—**Los coroneles Carrasco y González** establecieron y abastecieron tres puestos en la nueva línea.—(U. P.).

MELILLA, 5.— **Fueron enterrados los restos del sargento de aviación** Lasso de la Vega, que regresó la semana pasada de Madrid, donde había ido para contraer matrimonio.

En los funerales estuvieron presentes numerosos jefes y oficiales.

El capitán Huidobro, que resultó herido en el mismo accidente que costó la vida al sargento Lasso, sigue gravísimo.—(U. P.).

MELILLA, 5.—Los aviadores continúan bombardeando Darmizzian. Las bombas causaron varias muertes.—(U. P.).

MADRID, 5.—**El señor Francos Rodríguez,** en un artículo publicado en el A B C expone un proyecto de Casa de la Prensa a cuya inauguración se invitará a los periodistas de España y América.

"En ese momento solemne—dice—mediante la voluntad y el esfuerzo del periodismo, sellaremos la conjunción hispanoamericana, tantas veces cantada y siempre perseguida".—(U. P.).

MADRID, 5.— **"La Gaceta Oficial" publica hoy** una convocatoria de la Real Academia de la Historia, a un concurso por un premio Hispano-Americano, para solemnizar la Fiesta de la Raza del presente año.

Se premiará la mejor obra de Historia y Geografía de los países de América española y de las Filipinas, que trate sobre un período entre el Descubrimiento de América, y la Independencia de las naciones americanas.

Habrá una medalla de oro y el título de Miembro Correspondiente de la Real Academia de la Historia para el mejor trabajo.

El plazo de admisión termina el treinta y uno de Julio. (U. P.)

MADRID, 5. — **El comunicado oficial de las operaciones españolas** en el Protectorado de Marruecos, informa que el general Saro ha puesto término a la fortificación de la línea, la cual ha quedado de esta manera completamente garantida contra los ataques de los rebeldes.

Se concede a esta operación militar del general Saro una importancia considerable.—(U. P.)

BRASIL

RIO JANEIRO, 5. — **"O Jornal" dice que carecen de fundamento** los rumores según los cuales el canciller señor Pacheco pensaría abandonar la Cartera de Relaciones Exteriores. Agrega que el Canciller, obedeciendo a una orden médica, solicitará una licencia de un mes, para tomar baños medicinales. — (U. P.).

RIO JANEIRO, 5. — Se hizo cargo del Ministerio de Justicia el doctor Penna. — (U. P.).

RIO JANEIRO, 5. — **El avión de la compañía Latecoere partió hoy** con destino a Recife, llevando correspondencia. Llegó sin novedad a Bahía. Seguirá viaje mañana. —

RIO JANEIRO, 5. — **El general Pershing se embarcó hoy** en el Utah que zarpará mañana a mediodía con rumbo a Norte América. — (U. P.).

RIO JANEIRO, 5. — **Fué asesinado el ex-diputado federal Domingo Mariano Barcellos Almeida.** Se dice que por asuntos de honor. — (U. P.).

El Presidente Alessandri llegó anoche a Florencia

Ayer a mediodia asistió a un lunch ofrecido en su honor, en el Quirinal, por el Rey de Italia

ROMA 5.—Al lunch en el Quirinal, asistieron también el Príncipe Humberto y la Princesa Mafalda.—(U. P.)

ROMA 5.—El Presidente Alessandri asistió acompañado de la señora Alessandri y de su hijo Mario, al almuerzo que Víctor Manuel le ofrecía en el Palacio Real del Quirinal.

El Presidente fué obsequiado en la noche con un gran banquete ofrecido en la Embajada de Chile por el Embajador Villegas, en honor de la familia presidencial.

A este banquete asistieron representantes de la familia real, altos personajes del Estado y de la nobleza y otras personalidades, entre las que se cuentan el Premier Mussolini, el Ministro inglés, Mr. Chamberlain y varios otros diplomáticos, el personal de la Embajada y numerosos distinguidos invitados.

Al almuerzo del Quirinal concurrió la familia real, Mussolini, el Embajador Villegas y numerosas altas personalidades.

El señor Alessandri tomará a las cinco de la tarde el tren que parte a Florencia, para seguir viaje a Francia, donde se embarcará con rumbo a su patria.

ROMA 5.—El Presidente don Arturo Alessandri almorzó en la mañana de hoy en el Palacio de los Reyes de Italia.

El señor Alessandri, elegantemente vestido, llegó al Quirinal en un automóvil puesto a su disposicion por el Rey Victor Manuel. Lo acompañaba su familia.

Al llegar a Palacio saludó con naturalidad y gentileza a los altos funcionarios que lo esperaban a la entrada del Quirinal, y que formaron una doble fila inclinándose al paso del Presidente de Chile, cuando éste la atravesó, acompanado de su familia.

El señor Jorge Alessandri, hijo del Presidente, que se encontraba ligeramente indispuesto, no pudo asistir al almuerzo.

En esta recepción del Quirinal reinó la mayor cordialidad durante todo el tiempo.

El Rey conversó animadamente con el Presidente de Chile, y en la mesa la Reina se sentó al lado del señor Alessandri, mientras el Rey se colocaba al lado de la señora doña Ester Rodríguez, esposa del Presidente.—(U. P.)

ROMA 5.—El Presidente Alessandri salió de Roma en dirección a Florencia.—(U. P.)

ROMA 5.—Sesenta personas asistieron al lunch en el Quirinal.

Entre los invitados figuraban el Sub-Secretario Guardo, el senador Contarini, damas y caballeros de la Corte.

El Rey y la Reina volvieron a agradecer al Presidente la inolvidable recepción de que había sido objeto el Príncipe Humberto durante su visita a Chile, uniéndose a ellos el Príncipe Humberto, quien recordó varios episodios de su viaje.

Después del lunch los soberanos invitaron al señor Alessandri a visitar el Quirinal, incluyendo en la visita la bellísima capilla Paulina y los jardines.—(U. P.)

ROMA 5.— El Presidente Alessandri fué despedido cordialmente por los funcionarios del Gobierno y representantes del Rey, que rodeaban el carro real puesto a su disposición por el Rey.

El señor Alessandri estrechó las manos de los funcionarios y miembros de las Embajadas que venían a despedirle, declarando que había disfrutado de hondo placer durante todos los momentos que había pasado en Italia acompañado de su esposa y de sus hijos.

ROMA 5.— La despedida del Presidente Alessandri fué conmovedora, pues toda la Colonia chilena residente concurrió a la estación.

La señora Alessandri recibió varios ramos de flores, entre ellos uno a nombre de la ciudad de Roma.

Los señores Villegas y Subercaseaux, acompañados de sus esposas, despidieron al Presidente, haciéndose representar el Ministerio de Relaciones Exteriores, en el andén, por el senador Contarini, el conde Nasalli y el señor Rocca.

El Presidente Alessandri permanecerá mañana y pasado en Florencia, el Domingo en Pisa y Génova y el Lunes en Niza.

Antes de que saliera el tren, el Presidente fué saludado por el corresponsal y le dijo que partía agradecido de su estada en Italia. En seguida expresó por última vez sus agradecimientos al Rey, al Gobierno, al pueblo y a la prensa de Italia.—(U. P.)

FLORENCIA 5.—El Presidente Alessandri llegó a ésta a las 11.10 P. M. El Cónsul de Chile le dió la bienvenida.—(U. P.)

PRUEBE

NUESTRA NUEVA MARCA

TAXI

OVALADOS CON BOQUILLA DE CORCHO
ELABORACION ESPECIAL

40 Ctvs. 14 Cigarrillos 40 Ctvs.

BRITISH AMERICAN TOBACCO Co. (Chile) Ltd.

ALEX RELY VENCE ANOCHE EN BUENOS AIRES POR K. O. AL SEGUNDO ROUND A JOHNSTON GONZALEZ

Una enorme concurrencia asiste al Luna Park, recibiendo friamente la victoria del campeón peruano. — El chileno se presenta en pésimas condiciones de entrenamiento sin su peso de costumbre y enormemente debilitado. — La romana acusa 77 kilos para Rely y 73.200 kgs. para González. — El vencedor deberá disputar con Trías y Angel Rodríguez el campeonato suramericano de peso medio pesado.

(Información cablegráfica de nuestro corresponsal especial, señor Luis María Alvarez)

BUENOS AIRES, 5. — Una enorme concurrencia se dió cita anoche en el Luna Park, con el objeto de presenciar la lucha entre dos de los más populares boxeadores de esta ciudad: Johnston González, chileno, y Alex Rely, peruano. Se evidenció la importancia de la lucha, con la numerosa concurrencia que asistió, en vista que los contendores, junto con el uruguayo Alejandro Trías y Angel Rodríguez, forman los cuatro mejores hombres de la categoría del peso medio pesado del continente, campeonato que próximamente deberá disputarse según lo ha establecido la Confederación Suramericana de Box, en el Congreso celebrado hace poco en la ciudad de Santiago.

LOS CONTENDORES

El primero en aparecer fué el campeón peruano Alex Rely, quien lucía excelente estado de preparación. Sus músculos bien ceñidos daban la impresión real de todo el poderío físico del peruano.

A continuación apareció en el ring el chileno Johnston González, quien también hacía demostraciones de encontrarse en muy buena forma. El chileno demostraba encontrarse débil, sobre todo escaso de peso. Además González, poco antes de realizarse el combate, hacía esfuerzos por demostrar encontrarse en buen estado de ánimo. Su entrada al ring la hizo tal como si estuviera convencido de su superioridad física.

EL PESO

El anunciador oficial de la Federación de Box Argentina anunció en alta voz los pesos oficiales de ambos contendores. Ellos fueron: Johnston González, 73.200 klgs., y Alex Rely 77 kilos.

El peso del chileno llamó la atención del público y de los entendidos, quienes recordaban que el chileno siempre acostumbra a presentarse en el ring con 76 kilos.

COMO SE DESARROLLA LA LUCHA

BUENOS AIRES, 5. — Bajo las órdenes del réferee argentino, señor José Oriani, se inició el combate:

Primer round

El peruano fué el primero en tomar el centro del ring con serenidad. Ambos boxeadores se estudiaron celosamente, desarrollando una cuidadosa acción. Ambos finteaban, lanzando débiles golpes que no alcanzaban a llegar. El peruano parece que busca la oportunidad para localizar un golpe que produzca el K. O. Sin embargo, ambos hombres se atacan sin lograr golpearse con eficacia.

El round no ofrece interés, y ninguno de los dos contendores se ha golpeado, terminando la vuelta con un empate.

Segundo y último round

Reanudada la lucha, el peruano entra de lleno al combate, lanzándose sobre su adversario, quien valientemente acepta el combate, produciéndose un terrible cambio de golpes, cuyo resultado fué parejo, pues ambos hombres se golpeaban con éxito, sin que ninguno desmayara.

González volvió nuevamente al ataque con eficaces ángulos derechos a la mandíbula de Rely, arremetió rápidamente sobre su contendor, alcanzándolo con un fuerte hook de derecha a la mandíbula. El chileno parece que ha sentido el golpe y se muestra visiblemente desmoralizado, llevando Rely el control del combate.

El chileno, a cada instante necesita recurrir a su defensa para evitar el terrible castigo que le propina su adversario.

A los dos minutos de iniciada esta vuelta, Rely alcanza cerca de las cuerdas a Johston y lo castiga con un fuerte hook derecho al mentón, derribándolo por espacio de nueve segundos. Completamente aturdido el chileno, se levanta, sólo atina a cubrirse malamente. Rely castiga a su rival con fuertes golpes cortos al cuerpo, y la cara y con un recto izquierdo al estómago logra hacer bajar la guardia de su rival, castigándolo rápidamente con un golpe árgulo derecho al mentón que lo hace caer definitivamente. El réferee señor Oriani cuenta los segundos reglamentarios al chileno, quien no puede incorporarse hasta después de los diez segundos fatales, declarándose vencedor por K. O. al boxeador peruano Alex Rely.

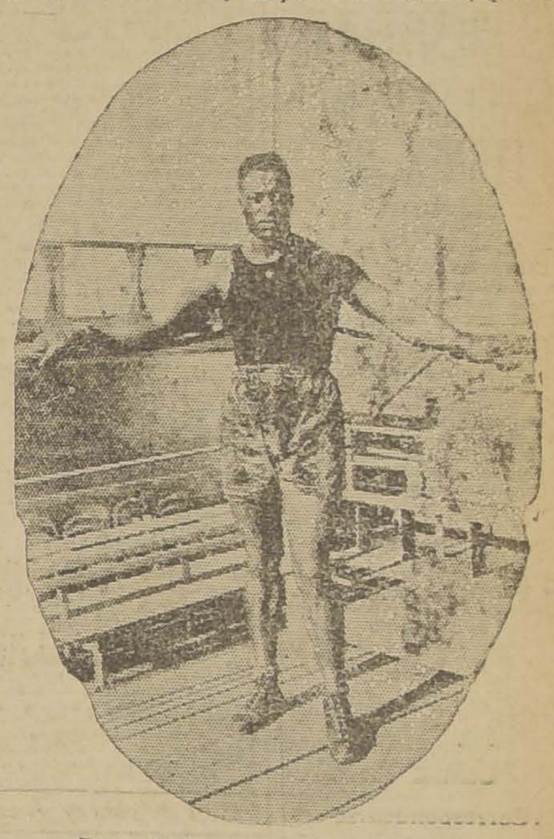

Alex Rely, el vencedor del chileno

COMENTARIO

El chileno debió ser ayudado por sus séconds para incorporarse, reanimándose después de varios minutos que había terminado la lucha. El triunfo del boxeador peruano fué recibido con frialdad por la numerosa concurrencia que simpatizaba con el campeón González. El resultado del match no fué nada más que un fiel reflejo del estado de inferioridad física en que se encontraba Johnston.

INFORMACIONES COMERCIALES, POR CABLE

El cobre

NUEVA YORK, 5.—El cobre se cotizó hoy a razón de 14,875 dólares las cien libras para pago al contado.—(U. P.)

El estaño

NUEVA YORK, 5.— El estaño se cotizó hoy a razón de 57,625 dólares las cien libras para pago al contado.—(U. P.)

Los cambios

NUEVA YORK, 5.—Se fijaron hoy los siguientes tipos de cambio:

Gran Bretaña, 4,78 1|2 dólares por libra esterlina.

Francia, 5,40 1|4 centavos oro por franco.

Bélgica, 4,15 1|2 centavos oro por franco.

Italia, 4,15 1|2 centavos oro por lira.

Alemania, 23,80 centavos oro por rentenmark.

Suiza, 19,28 centavos oro por franco.

España, 14,30 centavos oro por peseta.

Argentina, 40 centavos oro por nacional.

Chile, 10,95 centavos oro por peso.

Japón, 38,55 centavos oro por yen.—(U. P.)

El precio del trigo

CHICAGO, 5.—El trigo se cotizó hoy en la siguiente forma:

Para entrega en Mayo, 192 5|8 centavos oro el bushel.

Para entrega en Junio, 162 3|4 centavos oro el bushel.

Para entrega en Setiembre, 149 1|2 centavos oro el bushel. — (U. P.)

El precio del maíz

CHICAGO, 5.—El maíz se cotizó hoy en la siguiente forma:

Para entrega en Mayo, 135 1|8 centavos oro el bushel.

Para entrega en Julio, 136 1|8 centavos oro el bushel.

Para entrega en Setiembre, 136 1|8 centavos oro el bushel.—(U. P.)

El precio de la avena

CHICAGO, 5.—La avena se cotizó hoy en la siguiente forma:

Para entrega en Mayo, 61 1|8 centavos oro el bushel.

Para entrega en Julio, 62 1|4 centavos oro el bushel.

Para entrega en Setiembre, 59 1|2 centavos oro el bushel.—(U. P.)

Baja el trigo en Chicago

CHICAGO, 5. — El trigo para entrega en Mayo bajó, cerrando la rueda con la cotización de 1.92 5|8 dólares por bushel, como consecuencia del anuncio de una posible investigación gubernamental. — (U. P.)

LONDRES, 5.— **Una comunicación de Rusia** que anuncia el monto de la producción de platino de las minas de los Montes Urales, permite asegurar que Rusia volverá a entrar al mercado mundial con todas las producciones. —(U. P.)

ESTADOS UNIDOS

Fallece el rey de la levadura

BALNARIO DE MIAMI (Florida), 5. — Ha fallecido Mr. Julius Fleishman, multimillonario, apodado el rey de la levadura.

Falleció a consecuencia de un ataque al corazón, mientra jugaba polo. — (U. P.)

WASHINGTON, 5. — **Disminuyen las probabilidades de que se suscite una controversia en el Senado,** respecto del Acuerdo de París, en vista de las pocas posibilidades de que se solicite del Secretario de Estado, Mr. Hughes, la presentación de mayores detalles, a pesar de que el senador por California, Mr. Johnson y algunos otros ultra-nacionalistas atacaran tal vez periodicamente los "enredos extranjeros"...

Es posible que en el próximo período de sesiones, cuando se trate la devolución de las propiedades alemanas, se produzca un choque entre el gobierno y los partidarios del aislamiento que creen, lo mismo que Mr. Johnson que Alemania no podrá hacer pagos sustanciales.

Mr. Borah se siente inclinado a apoyar a Mr. Johnson; pero, por otra parte, se cree que no correrá el riesgo de romper con la Casa Blanca.—(U. P.)

WASHINGTON, 5. — **La conferencia panamericana de propaganda comercial y la exposición que a ella se refiere** se llevarán a cabo en Houston (Texas), en combinación con la vigésima primera convención internacional de publicidad que debe reunirse del 9 al 15 de Mayo.

Se cree que las veinte naciones que asistieron el año pasado a la Convención de Londres, concurrirán también a esta y se espera que estarán representadas en ella otras veinte naciones de Centro y Sur América que han sido invitadas.

La conferencia panamericana comercial se verificará con el propósito de fomentar la buena fe mejoramiento de los procedimientos de avisos comerciales que traerá como consecuencia un mejoramiento de las relaciones comerciales.

Mr. Hoover, Mr. Klein, el Departamento de Comercio exterior y los funcionarios de la Unión Panamericana están interesadísimos en el éxito de esa conferencia. — (U. P.)

WASHINGTON, 5. — **El Senado confirmó la designación de Mr. Harlan Stones** como presidente suplente de la corte Suprema, por 71 votos contra 6. — (U. P.)

NUEVA YORK, 5. — **El Embajador saliente de Alemania,** conde Wiedfeldt se embarcó a bordo del vapor "Albert Ballin" regresando a Dresren.

Declinó hacer otra declaración que la siguiente:

"Debo volver a hacerme cargo de la dirección de las usinas Krupp para ganar algo de dinero, por cuanto los Estados Unidos son el país del mundo donde es más cara la vida". — (U. P.)

WASHINGTON, 5. — **Ha desaparecido la posibilidad de que el Congreso,** en su actual período de sesiones, despachará el proyecto referente a la Corte Mundial, en vista de la declaración del senador Mr. Swanson, abogado principal del proyecto, que anunció que no apuraría el asunto. — (U. P.)

WASHINGTON, 5. — **El Comité de Relaciones Exteriores del Senado** decidió ocuparse el Lunes del Tratado de Lausanne, referente a Turquía. — (U. P.)

ARGENTINA

BUENOS AIRES, 5. — **El doctor Roberto M. Ortiz** aceptó la cartera de Obras Públicas. — (U. P.).

LOS CATOLICOS SOLICITAN LA RENUNCIA DEL CANCILLER

BUENOS AIRES, 5. — Se sabe de fuente autorizada que un núcleo de prestigiosísimos católicos, los mismos que en otra ocasión pidieron al Presidente de la República que solucionara el incidente con el Vaticano, propusieron al Primer Magistrado el retiro del Nuncio, Monseñor Beda Cardinale, pidiendo en compensación, la renuncia del Ministro de Relaciones, doctor Gallardo.

Se sabe que el Gobierno rechazó la propuesta, por lo cual se considera inevitable el próximo alejamiento del Nuncio. — (U. P.).

El Ministro de Hacienda rechaza un ofrecimiento de empréstito

BUENOS AIRES, 5.—El Ministro de Hacienda ha recibido una oferta formulada por un consorcio bancario norteamericano que proponía la emisión de un empréstito a largo plazo, por un total de 2.000,000 de libras esterlinas.

Según se informa, contestó a los banqueros agradeciendo su ofrecimiento por cuanto tiene el propósito de realizar una sola operación por el saldo total autorizado por la ley 11,206, o sean 77.500,000 pesos oro.—(Especial).

BUENOS AIRES, 5.—**El Presidente de la República ofreció el cargo de Ministro de Obras Públicas** al actual Administrador de Impuestos Internos, doctor Roberto M. Ortiz, quien mantuvo una conferencia con el primer mandatario y luego con varios miembros del Gabinete.

El señor Ortiz contestará mañana al Presidente si acepta a no.—(Especial).

¿Cuánto pagaría Ud. por poder comer nuevamente como un niño hambriento?

Aún los dispépticos de más edad pueden recordar la feliz época en que eran niños y esperaban con ansias que llegue la hora de la comida, en la que gozaban vivamente saboreando los alimentos que la madre les preparaba. Esas mismas personas pagarían ahora una fortuna por el placer de una buena comida y por la seguridad de que ella no habría de causarles sufrimientos al digerirla.

Años atrás, el estómago de esas personas, y sus órganos digestivos en general, se encontraban en excelentes condiciones y disfrutaban de buena salud.

Hoy, en cambio, tienen su estómago debilitado y la sola vista de los alimentos les produce náuseas. Notan que sus fuerzas les abandonan gradualmente, que pierden peso y que sus nervios se debilitan.

Piensen, sin embargo, que no es ese un caso sin esperanzas. Sus molestias pueden ser evitadas y pueden, en poco tiempo, ser dueños nuevamente del apetito que sentían cuando niños y recuperar las fuerzas y salud de las cuales un día se enorgullecían.

Esto puede alcanzarse, con sólo limpiar el sistema estomacal librándolo de los venenos que han penetrado en el organismo. Con ello aliviará la inflamación de su estómago y hará que sus órganos digestivos y eliminador funcionen como lo ha establecido la Naturaleza. Logrado eso, puede decirse ¡adiós! a todas las dolencias del estómago.

TANLAC pone a su alcance la ayuda que Ud. necesita para gozar de la buena salud. Esta medicina empieza su acción ayudando a los órganos digestivos a realizar las funciones que les ha dado la Naturaleza.

Cumplido eso, los elementos nutritivos y fortificantes de los alimentos podrán ser asimilados fácilmente por todo el organismo. Compre hoy mismo un frasco de TANLAC, y en cuanto lo tome, notará pronto que puede comer mejor, dormir mejor, trabajar mejor y sentirse mejor. Se vende en todas las buenas farmacias. No acepte sustituto.

NOTA.—Las Píldoras Vegetales TANLAC son eficaces contra el estreñimiento. Limpian el colón sin dolores ni malestares algunos.

FUNDOS

COMPRA - VENDE
Alfredo Tagle Rodríguez
CATEDRAL 1137.—CAS. 3132

JARABES DE HORCHATA, GRANADINA Y LICORES SURTIDOS

de la Fábrica Despouy y Cía., vende el depositario ALFREDO BLANCHARD, calle La Bolsa 33, Tel. 1890.

NOMINA DE LOS SUELDOS DE QUE GOZARA EL PERSONAL DE CORREOS Y TELEGRAFOS DE LA REPUBLI[CA]

EL CORRESPONDIENTE DECRETO-LEY QUEDA FIRMADO EN LA TARDE DE AYER POR EL MINISTRO DEL INTERIOR Y SERA FIRMADO HOY POR LA JUNTA DE GOBIERNO

A través de numerosas informaciones "La Nación" ha venido dando cuenta del aumento de sueldos solicitado por el personal de Correos y Telégrafos, y a las gestiones practicadas para conseguirlo.

El Gobierno se ha preocupado en este último tiempo de estudiar el proyecto de aumento de sueldo elaborado desde hace algunos meses a esta parte por la Dirección General del Ramo, proyecto en el cual se consulta las disposiciones convenientes a la reorganización del Servicio aparte del aumento de emolumentos solicitado por el personal.

EL AUMENTO DE LOS SUELDOS

El aumento de los sueldos mensuales del personal de esta importante repartición pública está ajustado a un porcentaje determinado en conformidad a la importancia de las funciones y a las necesidades de las respectivas categorías de empleados del ramo.

LAS DISPOSICIONES TENDIENTES A LA REORGANIZACION

En el proyecto que comentamos se consultan los puestos de Jefes de Departamentos de la Dirección General.

La Oficina Superior del Ramo, a que aludimos, se compondrá de 4 Departamentos: el de Correos, el de Telégrafos, el de Personal y el Departamento de Contabilidad y Control.

Se cambia las diversas nomenclaturas del personal del Ramo que corresponde a unos mismos sueldos para agruparlos en categorías uniformes, con una sola designación para sus puestos. Así los cargos de Secretarios, Jefes de Distritos, Jefes de Sección, etc., de diversas categorías que correspondían a un mismo sueldo, para darles un lugar en la escala de Oficiales del Ramo.

EL PORCENTAJE DE LOS AUMENTOS

Las categorías superiores del servicio inician el aumento de sueldos con un porcentaje que fluctúa más o menos en un 33 por ciento, para terminar, en los últimos puestos, en un aumento de un 100 por ciento y, aun, más de un 400 por ciento para aquellos empleados que no contaban con un sueldo fijo, como los carteros y mensajeros, para los cuales se suprimen los emolumentos recibidos hasta ahora por los destinatarios de las comunicaciones postales o telegráficas, cuya conducción hasta el domicilio de éstos será gratuita.

LOS SUELDOS DE QUE GOZARA EL PERSONAL DE ESTOS SERVICIOS

Los sueldos fijados en el decreto-ley que será expedido en la tarde de hoy, y que habrá de ser despachado en el Consejo de Gabinete, son los siguientes, con indicación del puesto correspondiente:

PUESTOS	Sueldo propuesto	Gratificación zona 20%
Director General	30,000	—
Sub_Director General	24,000	—
Jefes Departamentos	18,000	—
Visitadores Exam. Cuentas	18,000	—
Jefes Sección, 1.a clase	16,800	1
Sub-inspectores técnicos	16.800	—
Jefes Sección, 2.a clase	12,000	—
Oficial de Partes	12.000	—
Guarda Almacén General	8.400	—
Guarda Almacenes	10.000	—
Abogado consultor	7,200	—
Maestro mayor del taller	6,000	—
Mecánicos 1.a clase	5.400	—
Mecánicos, 2.a clase	4,200	—
Mecánicos 3.a clase	3.600	—
Mecánicos, 4.a clase	3,000	—
Mecánicos, 5.a clase	20,400	—
Jefe Distrito, 1.a clase	18,000	—
Jefe Distrito, 2.a clase	16,200	1
Jefes Distrito, 3.a clase	14.400	2
Jefes Distrito, 4.a clase	12,600	1
Jefes Distrito, 5.a clase	11,400	—
Jefes D'strito, 6.a clase	10,200	—
Jefes Distrito, 7.a clase	9,000	—
Jefes Distritos, 8.a clase	16,200	—
Sub_jefes de 1.a clase	15,000	—
Sub-jefes de 2.a clase	13.800	1
Sub_jefes de 3.a clase	12,600	1
Sub-jefes de 4.a clase	10,800	—
Sub_jefes de 5.a clase	9,000	1
Sub_jefes de 6.a clase	13,800	—
Oficiales Mayores, 1.a clase	13,200	—
Oficiales Mayores, 2.a clase	12.000	1
Administradores, 1.a clase	10,800	2
Administradores, 2.a clase	9,600	—
Administradores, 3.a clase	8,400	—
Administradores, 4.o clase	7,200	1
Administradores 5.a clase	6.600	2
Administradores, 6.a clase	6,000	2
Administradores, 7.a clase	5,400	—
Administradores, 8.a clase	12,000	2
Oficiales primeros	10,800	2
Oficiales segundos	9,600	5
Oficiales terceros	8,400	4
Oficiales cuartos	7.800	8
Oficiales quintos	7,200	8
Oficiales sextos	6.600	11
Oficiales séptimos	6,000	10
Oficiales octavos	5.400	1
Oficiales novenos	4.800	3
Oficiales décimos	4.200	1
Oficiales undécimos	3,600	—
Oficiales duodécimos	3,600	—
Oficiales duodécimos	12,000	2
Telegrafistas, 1.a clase	10,800	4
Telegrafistas, 2.a clase	9.600	7
Telegrafistas, 3.a clase	8.400	10
Telegrafista, 4.a clase	7.800	17
Telegrafistas, 5.a clase	7.200	20
Telegrafistas, 6.a clase	6,600	20
Telegrafistas, 7.a clase	6,000	32
Telegrafistas, 8.a clase	5,400	10
Telegrafistas, 9.a clase	4,800	14
Telegrafistas, 10.a clase	4.400	5
Telegrafistas 11.a clase	3,600	2
Telegrafistas, 12.a clase	3,600	—
Telegrafistas, 12.a clase	5,400	15
Agentes postales, 1.a clase	4.800	5
Agentes postales, 2.a clase	4,800	—
Agentes postales, 2.a clase	4,200	2
Agentes postales, 3.a clase	3,600	1
Agentes postales, 4.a clase	3,000	2
Agentes postales, 5.a clase	2,400	4
Agentes postales, 6 .a clase	2,400	—
Agentes postales, 6.a clase	1,800	1
Agentes postales, 7.a clase	900	6
Agentes postales, 8.a clase	6,000	—
Suboficiales de 1.a clase	5,400	1
Suboficiales de 2.a clase	4,800	2
Suboficiales de 3.a clase	4.200	7
Suboficiales de 4.a clase	3.600	16
Suboficiales de 5.a clase	3,000	5
Suboficiales de 6.a clase	7,200	—
Guarda hilos de 1.a clase	6,600	—
Guarda hilos de 2.a clase	6,000	3
Guarda hilos de 3.a clase	5,400	3
Guarda hilos de 4.a clase	4,800	10
Guarda hilos de 5.a clase	4.200	8
Guarda hilos de 6.a clase	3,600	37
Guarda hilos de 7.a clase	3,000	2
Guarda hilos de 8.a clase	9,000	1
Ambulantes de 1.a clase	7,800	1
Ambulantes de 2.a clase	7,200	1
Ambulantes de 3.a clase	6,600	2
Ambulantes de 4.a clase	6,000	2
Ambulantes de 5.a clase	5,400	5
Ambulantes de 6.a clase	4,800	5
Ambulantes de 7.a clase	4,200	2
Ambulantes de 8.a clase	7,200	—
Carteros de 1.a clase	6,000	1
Carteros de 2.a clase	4,800	3
Carteros de 3.a clase	3,600	4
Carteros de 4.a clase	2,400	11
Carteros de 5.a clase	4,800	1
Mensajeros de 1.a clase	4.200	1
Mensajeros de 2.a clase	3,600	3
Mensajeros de 3.a clase	3,000	3
Mensajeros de 4.a clase	2,400	2
Mensajeros de 5.a clase	1,800	5
Mensajeros de 6.a clase	1,200	2
Mensajeros de 7.a clase	900	2
Mensajeros de 8.a clase	900	2
Mensajeros de 8.a clase	900	—

IMPRESION QUE HA CAUSADO ENTRE EL PERSONAL

Entre el personal de estos servicios el despacho oportuno por parte del Gobierno de este proyecto de reorganización y aumento de sueldos ha causado la mejor impresión.

Motivo de especiales muestras de complacencia ha sido la actuación que sobre este particular correspondió al ex-director interino don Enrique Ovalle Castillo, que desde su puesto de inspector fiscal a cargo de la reorganización, preparó este trabajo que hoy se convierte en realidad, y en el que fué asesorado por el sub-director actual de estos servicios, don J. Silverio Brañas.

Muy particularmente se ha expresado estos sentimientos al actual Director General en propiedad, don Víctor Vidaurre Leal, quien, desde que se hizo cargo de la superioridad de esta importante repartición, se ha dedicado con empeño al despacho del proyecto en cuestión.

DISPOSICIONES COMPLEMENTARIAS

A más de los emolumentos que se consultan en el proyecto citado anteriormente, se ha establecido una gratificación de zona, correspondiente al 20% de los sueldos a los empleados que sirven en la zona norte y en el territorio de Magallanes, en atención a que el costo de la vida es más subido en estas regiones.

Un sobresueldo igual ha sido fijado en favor de los administradores ambulantes de correros, que viajan en los ferrocarriles a cargo de la correspondencia postal, quienes, por razón de la índole del puesto que desempeñan, se ven obligados a efectuar gastos extraordinarios de alojamiento y comida fuera del lugar de su residencia.

Finalmente ha fijado un 10% en beneficio de los empleados del ramo de Correos y Telégrafos, que prestan sus servicios en las horas de la noche, pues ni en el Correo ni en el Telégrafo jamás se suspenden, como se sabe, el trabajo del personal. Este sobresueldo ha sido fijado en razón del sacrificio que significa para el personal hacer de la noche día y viceversa.

EL FINANCIAMIENTO DEL PROYECTO

Este proyecto de aumento de sueldos, que deja un superávit a favor del Fisco, superávit que asciende a varios miles de pesos, está financiado, en la forma propuesta por la Dirección General del servicio, con un aumento de las tarifas, aumento que, como decíamos, se justifica por la liberación a los destinatarios de las comunicaciones postales y telegráficas del pago de la conducción de la correspondencia hasta su domicilio.

A TRESCIENTOS CINCUENTA MILLONES DE PESOS

SE HACEN SUBIR LAS PERDIDAS DERIVADAS POR LA SEQUIA

El Ministro de Agricultura señor Vicuña, ha enviado al Ministro de Hacienda el siguiente oficio en que solicita la ayuda de ese Departamento para ayudar a los agricultores:

"Santiago, Febrero 5 de 1925.

Como está en conocimiento de US. la Agricultura del país ha experimentado y sigue experimentando enormes perjuicios con motivo de la sequía durante el último año, en forma que las cosechas de cereales han sido nulas en la zona norte y en la región de la costa de la zona central, y la chacarerías no podrán sustraerse a la falta de agua para el oportuno regadío de los cultivos.

Los informes que obran en poder de este Ministerio, documentados por la Dirección General de los Servicios Agrículas, hacen subir el cálculo de las pérdidas a las cifras de $ 350.000,000 en que se verá afectada la economía nacional.

Habría, pues, manifiesta conveniencia en que el Gobierno pusiera en juego las medidas que se estimen de alguna eficacia para aminorar siquiera los males en referencia y ayudar a reconstruir la producción.

Al efecto y ya que los medios del Estado no permitirán una ayuda de carácter general, pues para ello se necesitaría disponer los fondos equivalentes a un 50% de la cifra apuntada, su acción podría limitarse a ayudar a los pequeños agricultores o propietarios que no estén en situación de trabajar sus suelos ni practicar las siembras y no pueden repoblar sus campos del ganado que han debido perder.

La ayuda en referencia podría consistir en préstamos de semillas de cereales y posiblemente de algunos elementos de trabajo para aquellos casos en que se compruebe la falta absoluta de medios y la solvencia y garantía que una comisión de vecinos respetables de cada localidad, asesorada del personal de los Servicios Agrícolas, manifestará dignos de la protección del Estado.

Las dependencias del Ministerio **han practicado** ya estudios **preliminares en la** región de la costa de la zona central hasta Curicó y hacen igual trabajo en la zona norte, lo que permitirá hacer un rol completo de la situación de cada pequeño propietario con anotación de la superficie que puede sembrar y elementos que necesite, datos con los cuales puede estimarse que se necesitaría, una suma no inferior a 4 o 5 millones de pesos para obviar siquiera en parte la grave situación en que se encuentra la gente de esas regiones, y evitar el despoblamiento de los campos y hasta la mortandad de niños por la falta de alimentación.

Otras medidas serían obtener de las instituciones de crédito mayores facilidades para préstamos, para retardar el pago de dividendos o para condonar intereses penales, y las facilidades de trasportes por ferrocarriles para animales, semillas, abonos, forrajes y otros elementos destinados a estos socorros.

Con el mérito de la autorización dada a V. E. y al infrascrito en Consejo de Secretarios de Estado para llevar a cabo una ayuda efectiva dentro de los recursos de que puede disponer para repartir semillas, estimo que podría fijarse en dos millones de pesos por el momento, la cantidad que V. S., inspirado con los mismos propósitos de este Departamento, habría de facilitar con el objeto aludido, manifestando a V. S., que para que esta ayuda sea oportuna debe adquirirse la semilla en la primera quincena del mes en curso a fin de repartirla a los diversos centros donde deba emplearse con el control de vecinos respetables y de funcionarios con la garantía de devolución de las semillas o su valor que al efecto se determine por el Gobierno.

El personal de agrónomos provinciales y departamentales vigilará el empleo conveniente de la semilla prestada y el proceso de las siembras, atención de las mismas y su cosecha.

Dios gue a US.—(Firmado).—**Claudio Vicuña**".

ANOCHE SE EFECTUO UN COMICIO DE LOS ARRENDATARIOS DE SANTIA[GO]

HOY SE REUNIRAN A LAS 6 DE LA TARDE LOS DIRIGENTES DE TODAS LAS INSTITUCIO[NES] SOCIALES Y OBRERAS.—EN LA NOCHE HABRAN TRES ASAMBLEAS EN DISTINTOS BA[RRIOS] DE LA CIUDAD, Y EL DOMINGO UN GRAN COMICIO EN LA ALAMEDA.

Para anoche habían sido citados los presidentes y secretarios de las colectividades obreras y de empleados a una reunión en el local de los profesores, Rosas 1022 con el fin de continuar los trabajos de organización para la campaña emprendida pro-abaratamiento de los cánones; pero concurrió un número tan considerable de delegados y arrendatarios que el local se hizo estrecho y fué preciso trasladarse a la Plaza de Armas, donde se hizo un comicio popular.

En este comicio hicieron uso de la palabra varios oradores: el señor Medina que abrió el comicio expresando los objetivos que se persiguen; el señor Salomé Aravena, secretario general de la Liga de Arrendatarios; el señor Avelino Donoso, representante de la Sociedad de Arrendatarios Defensa Mutua; el señor Encina, representante de la I. W. W. que abundó en conceptos para declarar el firme propósito de sostener un movimiento análogo al que se ha desarrollado en Valparaíso; el señor Javier Bustos, en nombre de la Agrupación Maximalista; el señor Julio Moya, por el Consejo de Manufacturas de la Federación Obrera de Chile; el señor José Toledo, por el Partido Comunista; el señor Germán Marcel, por las 2.a y 3.a comunas del Partido Laborista y los señores Manuel Montano y Nicolás López.

HOY SE CELEBRARAN TRES COMICIOS

Se acordó celebrar esta noche tres comicios seccionales preparatorios del gran movimiento: uno en Matucana esquina de San Pablo; otro en San Diego esquina de la Avenida Matta; y el tercero en Bascuñán esquina de Blanco Encalada. Todos a las 9 P. M.

Se nos ha pedido encarecer la asistencia a todos los arrendatarios de estos sectores.

LA REUNION DE ESTA TARDE

La comisión autorizada para la organización de los trabajos nos ha pedido citar para esta tarde, a las 6 P. M. a una reunión que se verificará en el salón de los profesores, Rosas 1022, a todos los presidentes y secretarios generales de las distintas colectividades obreras, culturales, de empleados, estudiantes y policías, debidamente acreditados para acordar lo conc[erniente] a la constitución de organ[ismo cen]tral que ha de tomar a su [cargo] el desarrollo de la camp[aña].

EL COMICIO DEL DOM[INGO]

Se ha resuelto realizar el domingo próximo un gran comicio de arrendatarios que tendrá lugar en la Alameda, al pie de la estatua de O'Higgins, a las 4 de la [tarde].

UN DESFILE VERIFICA[DO ANO]CHE

Después de la asamblea verificada anoche en la Plaza de Armas, los manifestantes en número considerable hicieron un desfile por las calles principales, frente a las imprentas de los diarios, pasando por frente a la Mo[neda].

EL ALMIRANTE GOMEZ CARREÑO INICIO SU EXPEDIENTE DE RETIRO

LA INTERESANTE BIOGRAFIA DE ESTE MIEMBRO DE LA MARINA DE GUERRA

Ayer ha iniciado su expediente de retiro de la Armada, el almirante don Luis Gómez Carreño. Se aleja de la Marina de Guerra en conformidad con las disposiciones del reglamento orgánico de dicha institución, pues como se ha informado recientemente, acaba de cumplir la edad de 60 años, establecida para este objeto.

He aquí los más sobresalientes rasgos biográficos del almirante:

Ingresó a la Armada como aspirante el 5 de Octubre de 1880, y el 19 de Octubre de 1883 fué nombrado guardia-marina de segunda clase. Obtuvo su nombramiento de contra-almirante el 17 de Febrero de 1916.

Cuenta con más de 43 años de servicios efectivos, y además tiene 10 años de abono. Ha permanecido embarcado más de 23 años.

CAMPAÑAS

Hizo la segunda campaña en la guerra contra el Perú y Bolivia, y

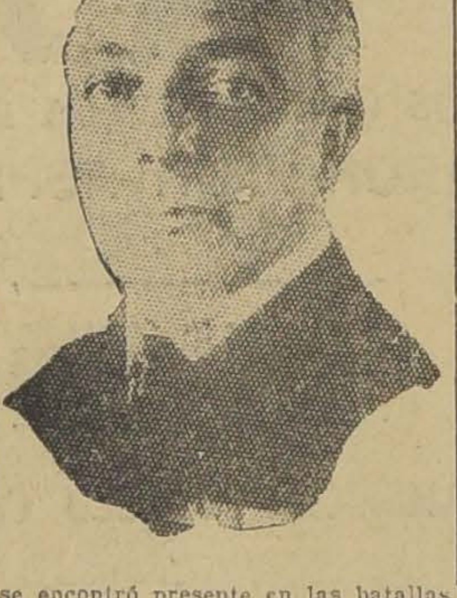

se encontró presente en las batallas de Chorrillos y Miraflores.

MEDALLAS Y CONDECORACIONES

Está en posesión de una medalla de oro por haber hecho la segunda campaña en la guerra contra el Perú y Bolivia, y de dos barras del mismo metal, por las acciones de guerra mencionadas.

Posee la condecoración de comendador de la Legión de Honor, otorgada por el Gobierno de Francia. La de Caballero de la Orden Militar de Nuestro Señor Jesucristo y Comendador de la Orden Militar de San Benito de Aviz, concedida por el Rey de Portugal. La de Comendador de la Orden Real de Victoria (K. C. V. O.) de Inglaterra. Una medalla de la República Argentina con motivo de su primer Centenario. Una medalla de oro de la I. Municipalidad de Valparaíso, en recuerdo de nuestro Centenario, por haber hecho la segunda campaña en la guerra contra el Perú y Bolivia. Medalla de oro del Gobierno de Chile, por 30 años de servicios.

ALGUNAS COMISIONES

El 13 y 15 de Enero de 1881 se encontró en las batallas de Chorrillos y Miraflores. El 18 marchó al Callao cruzando frente al puerto hasta la rendición de la plaza, fondeando en la rada después de haber perseguido las embarcaciones que se escapaban al Norte. En seguida convoyó a la División del Ejército que operó sobre Trujillo, dejándolo en Salaverry, para regresar después al Callao. En este puerto fué comisionado su buque para zarpar a Chimbote, bombardeando a su paso a Ancón en compañía del "Tolten" y "Fresia". El 2 de Marzo zarpó al departamento convoyando los trasportes que conducían al primer cuerpo de Ejército, a las órdenes del general en jefe, don Manuel Baquedano. El 7 de Junio volvió al Norte, permaneciendo en el bloqueo de Mollendo hasta el 22 de Setiembre, fecha en que fué llamado a Valparaíso para ingresar a la Escuela Naval.

En Febrero de 1905 se hizo cargo de la Gobernación Marítima de Valparaíso. En la noche del 14 de Julio de ese año, estando en el desempeño de su puesto y con motivo de un fuerte temporal, el buque alemán "Steimbeck" cortó sus amarras y su tripulación lo abandonó, dejándolo al garete. El capitán Gómez se dirigió a bordo y ordenó a su capitán, que se encontraba en las inmediaciones en un bote salvavidas, que se embarcara y tomara el mando nuevamente de la nave, orden que no acató, negándose a obedecer, motivo por el cual abordó el buque, y haciéndose cargo de él, consiguió dejarlo amarrado al costado del malecón. Al día siguiente el buque fué sacado a flote y remolcado para ser puesto en el dique. La Dirección General ordenó se tomara nota en la hoja de servicios de cada uno de los oficiales expresados de la acción honrosa a que se hicieron acreedores, y que la Dirección General considera digna del mayor encomio por la pericia desplegada en los momentos en que dicha nave se encontraba en peligro.

El 17 de Agosto de 1906, con motivo del terremoto ocurrido el 16, fué designado por el Intendente de la provincia de Valparaíso, jefe militar de la plaza, designación que fué aprobada por decreto supremo, sección 1.a N.o 2470, de 15 de Setiembre del mismo año. Desempeñó estas funciones hasta el 17 de Setiembre, fecha en que reasumió su puesto de Gobernador Marítimo de la provincia. El Supremo Gobierno y las autoridades de Valparaíso, en mérito de los importantes servicios prestados en esta ocasión, felicitaron al capitán Gómez, aprobando la enérgica conducta observada por este jefe en bien de la ciudad y de sus habitantes, mereciendo también que los Gobiernos de Francia y Portugal lo condecoraran con la Orden de Caballero de la Legión de Honor y Caballero de la Orden Militar de Nuestro Señor Jesucristo de Portugal.

Es autor del libro "No[ciones de] Derecho Marítimo", que fué [considera]do como muy bueno por el Gobierno, ordenando su [impresión].

En Enero de 1917 fué [nombrado] comandante en jefe de la [Flotilla de] Sumergibles, dirigiéndose a [Estados] Unidos, izando su insignia [el ...] Setiembre, en el "Chacabuco" [en] New London. En Marzo de [19.. la] Divisón zarpó a Chile, [sin] novedad el 20 de Julio a V[alparaíso]. El 5 de Agosto se recibió [de la Di]rección del Territorio Mar[ítimo].

El 1.o de Agosto de 19[..] en el "Latorre" como com[andante en] jefe de la Escuadra, com[puesta de] este buque y de los tres [ca]zatorpederos, la que condu[jo] arribando a Valparaíso el [.. de Fe]brero de 1921.

El 4 de Mayo de 1922 [se hizo car]go del Estado Mayor de la [Armada] y el 7 de Junio pasó a la [Escuela] Naval como director.

La República conoce [...] dos los detalles de su [...] través de los últimos a[contecimien]tos. Llevado en representa[ción de la] Marina al primer Minis[terio orga]nizado por la Junta de Go[bierno, de]signada por los revolucion[arios de] Setiembre, sirvió la cartera [de Gue]rra y Marina, y más tarde [al reor]ganizarse el Gabinete, pas[ó a la] Marina, por haberse dividi[do esta] repartición.

Ocupaba este cargo al p[roducirse] el movimiento de la juventud [militar] el 23 de Enero.

El almirante Gómez Ca[rreño se] encuentra en la actualidad [en ...]paraíso.

EJERCITO Y ARMADA

El proceso de aviación

HA PRINCIPIADO A PRESTAR DECLARACIONES EL GENERAL CONTRERAS SOTOMAYOR

Ha seguido trabajando en el proceso de aviación el Fiscal contralmirante Guzmán.

El señor Guzmán ha recibido ya casi la totalidad de los informes de las comisiones encargadas de este asuntos, a excepción de la comisión administrativa, la que por la índole misma de su trabajo, requiere mayor tiempo.

Ha dado comienzo a sus declaraciones el general señor don Luis Contreras Sotomayor, que ocupaba el cargo de Director General de los servicios aéreos al iniciarse el proceso.

El general Lorca Prieto pasará al Departamento Administrativo del Ejército

En breve se dictará un decreto por el cual el jefe de la II División, general señor Lorca Prieto, pasará al Departamento Administrativo del Ejército.

El General Navarrete Basterrica

Ha iniciado su expediente de retiro del Ejército el General de brigada señor Julio Navarrete Basterrica.

PREPARANDO LA PROXIMA CONSTITUCION

Como anunciamos en nuestra edición de ayer, la Secretaría General del Congreso Constituyente de Asalariados e Intelectuales, ha empezado a practicar las inscripciones correspondientes a la categoría de profesores, empleados, profesionales e intelectuales.

El Sábado próximo a las 6 1/2 P. M., se verificará una reunión propiciada por el Comité Ejecutivo Nacional Obrero, con el objeto de distribuir definitivamente el número de congresales correspondiente a cada organización obrera del país.

El Comité Ejecutivo Nacional Obrero, que tiene a su cargo la organización del Congreso Constituyente, ha nombrado una comisión en jira por el sur del país, a fin de fundar los respectivos sub-comitées en todas las provincias de la República. Hasta la fecha han entrado en funciones los sub comitées de Santiago, Valparaíso,

EL GABINETE CONSIDERO AYER LA SITUACION DE LA GENDARMERIA DE PRISIONES

En la tarde de ayer, a la hora de costumbre, los miembros de la Junta de Gobierno y los Ministros de Estado, se reunieron en Consejo de Gabinete y trataron de las materias que pasamos a detallar:

SITUACION DEL PERSONAL DE LA GENDARMERIA DE PRISIONES

El señor Ministro de Justicia don José Maza expuso al Consejo la situación en que se encontraba la Gendarmería de Prisiones, y lo expuesto que era quedarse de un momento a otro sin poder atender este servicio, por lo difícil que es llenar las vacantes y porque debido a la escasísima remuneración de que goza el personal se están produciendo con mucha frecuencia. Hizo el estudio comparativo de los sueldos que ganaban los Carabineros, la Policía y la Gendarmería para demostrar la mala situación en que esta última se encontraba. Después de otras consideraciones que hizo el señor Ministro, el Consejo acordó aprobar en general el proyecto, y esperar para su aprobación definitiva que fuera él financiado de acuerdo con el señor Ministro de Hacienda.

El Ministro de Hacienda solicitó la aprobación y la obtuvo de un decreto-ley que concede liberación de derechos de internación para los materiales de construcción del Ferrocarril Azufrero del Tacora en la provincia de Tacna.

LAS LEYES DE CARACTER SOCIAL SERAN CUMPLIDAS AMPLIAME[NTE]

EL MINISTERIO DEL TRABAJO DIRIGE UNA IMPORTANTE CIRCU[LAR] AL MINISTERIO DE JUSTICIA

Como hemos informado anteriormente, el Ministerio del Trabajo y de Asistencia Social se encuentra empeñado en dar estricto cumplimiento a las diversas leyes sociales que han sido promulgadas últimamente y que no han obtenido por parte del poder judicial la debida sanción, debido a las causas tan conocidas de nuestros procedimientos jurídicos.

En el deseo de satisfacer estas necesidades hondamente sentidas, especialmente en los gremios obreros, el Ministerio de Asistencia y Previsión Social ha enviado al Ministro de Justicia la siguiente circular:

"Santiago, 5 de Febrero de 1925.

—Señor Ministro: La eficacia de las leyes de carácter social depende en gran parte del celo y cooperación que los funcionarios llamados a intervenir en su aplicación, desarrollen como organismos oficiales.

En consecuencia, el Ministerio de mi cargo ruega a usted dirigirse a la Excma. Corte Suprema para que a su vez dirija a los funcionarios de su dependencia y, principalmente a los jueces letrados [...] una circular, pidiéndoles [que] con energía y rapidez [...] des que tales leyes [...] muy especialmente en [...] y juzgamiento del decreto [sobre] abolición del trabajo no[cturno en] las panaderías y reglam[ento del] mismo, de 4 de Octubre [de 1924 y] 19 de Enero del presente [año, res]pectivamente, de reciente [promulga]ción.

Sírvase US. aceptar [...] Dios guarde a US.—José [...]

LA INTENDENCIA DE ANTOFAGASTA FUE OFRE[CIDA] AL CONTRALMIRANTE ACEVEDO

En el Consejo de Gabinete celebrado ayer se acordó nombrar Intendente de la provincia de Antofagasta al contralmirante señor Arturo Acevedo en reemplazo del señor Ricardo Irarrázaval que renunció.

El nombramiento del señor Acevedo se hizo en la reunión que se llevó a cabo ayer con asistencia de todos los miembros de la Junta de Gobierno y de los Secr[etarios de] Estado.

El señor Acevedo d[eberá manifes]tar si acepta o no el n[ombramiento] que se ha hecho [en su] persona.

LA DELEGACION DEL COMITE OBRERO NACIONAL EN EL S[UR]

(De nuestro corresponsal, por telégrafo).

Como lo anunciamos oportunamente por el nocturno del Miércoles partieron en jira a Concepción y la zona carbonífera los miembros de la comisión nombrada por el Comité Obrero Nacional.

LA COMITIVA LLEGA A TALCAHUANO

TALCAHUANO, 5. — En la mañana de hoy arribó la comitiva a Talcahuano en donde fué recibida por numerosos miembros de las distintas sociedades de ese puerto.

A medio día la comisión estuvo en Concepción siendo atendida por las comisiones que para su recepción había nombrado el Comité pro-regreso del Presidente Alessandri de esa ciudad.

MITIN EN TALCAHUANO

En la tarde de hoy se llevó a cabo el mitin que se había preparado para recibir a la delegación del Comité Obrero Nacional.

A este respecto recibimos el siguiente telegrama de nuestro corresponsal:

TALCAHUANO, 5. — "La Nación" — Se verificó con gran entusiasmo el mitin con motivo de la visita de la delegación de Santiago que preside don Pedro León Ugalde.

Al comicio concurrieron alrededor de 5 mil personas transcurriendo todo el acto en medio de vivas manifestaciones de entusiasmo y aclamaciones al Presidente Alessandri y a la actitud del Comité Obrero Nacional.

CONCEPCION, 5. — A las 8 de la noche regresó la comitiva a Concepción para asistir a las 9.30 al comicio que se efectuó en la Plaza de Armas de la ciudad.

CONCEPCION, 5. — 9.30 P. M. —"En este momento se inicia el gran comicio para recibir a la delegación del Comité Obrero Nacional. Hay una asistencia de 6 mil personas.

Don Pedro León Ugalde [fué sa]ludado en la tribuna [con] manifestaciones de a[plauso. El co]micio se desarrolla en[tre] vivas al Presidente Ale[ssandri y a] la juventud del Ejército".

TEATROS

"LA CORTE DE FARAON" EN EL VICT[ORIA]

La alegre farándula de Méndez sigue acumulando notas y más notas en su haber artístico y así cada espectáculo, amén de ser un éxito para todos, cada uno se registra en boletería con entradas suculentas.

"El Paraíso Perdido" anoche repletó la sala en las dos ocasiones que se ofreció.

Con "El Paraíso Perdido" habría obra como para descansar por un buen tiempo, pero esa gente tiene material en abundancia y es así como para hoy Viernes nos anuncian una reposición, que por la forma que se ofrecerá deberá alcanzar un éxito estruendoso; se trata de "La Corte de Faraón", que se representará tal como fué concebida por sus autores no sólo en el renglón intérpretes de primera fila, sino también en el muy importantísimo de los coros, bailes, comparsería y elo de coetería.

"La Corte de Faraón" [...] sentará Méndez ocupa [...] 120 personas y así la [...] trada de Putifar al [...] raón, con su gran [...] Radames en "Aída" [...] exigido y que en [...] sido comparado a [...] grandes compañías de [...]

Aparecerán allí, los [...] gran general, esclavos [...] los conductores del [...] enjaezado perfectamente [...] los caballos y todos [...] gidos.

Y así como en este [...] dos los demás [...] de ahí esta [...] lido a Méndez [...] mayor suma de [...]

En vermouth y [...] che ya "El Paraíso P[erdido]"

EN LA DIPLOMACIA.—Se encuentra en Viña del Mar el Excmo. señor Tulio Cestero.

Ha regresado de Río Janeiro, don Jorge Saavedra Agüero.

—Próximamnte partirá a Europa el adicto civil a la Legación de Chile en Gran Bretaña, señor Carlos Van Buren.

—A bordo del "Teno" ha llegado a Valparaíso Mrs. Henry K. Devereux, madre política del primer secretario de la Embajada de Estados Unidos en Chile, Mr. Winslow.

—Por el "Teno" ha llegado a Valparaíso el Cónsul de Chile en Panamá, don Carlos Edwards.

—De Nueva York ha regresado don Jorge Etcheverry, del consulado de Chile en esa ciudad.

—Los agregados militares y navales de las diferentes embajadas y legaciones acreditadas en Santiago, ofrecieron ayer en el Club de La Unión, un almuerzo íntimo en honor del mayor señor Blas Gómez Pimentel, de la embajada del Brasil.

EN PEÑAFLOR.—Veranean en Peñaflor las siguientes familias:

Mackenna Besa, Puelma Besa, Cruz Donoso, Ortúzar Larraín, Herrera Julio, Errázuriz Orrego, Ovalle González, Urrutia Honorato, Infante Troncoso, Suaznábar Wormald, Lynch, Greve Silva, Baeza Las Heras, Arancibia Basterrica, Basterrica Solar, Fontecilla Larraín, García Huidobro, Valdivieso, Estéves Vives, Mackenna Valdés y muchas otras.

A ITALIA.—En la última combinación transandina partió para Italia el señor José Isidori y señora Ester Campos de Isidori.

EN LA PLAYA DE VIÑA DEL MAR. — Las siguientes familias santiaguinas han concurrido a las playas de este balneario durante la semana: Lyon Vial, Langlois Délano, Mackenna Lazcano, Larraín Aldunate, Valdés Riesco, Campino Quesnay, Fernández Campino, Valdés Morandé, Edwards Puelma, Merry del Val Ramila, Larraín Vial, Valdés Ramos, Balmaceda Ramos, Claro Vial, Riesco Maclure, García Zegers de Delpiano, Zañartu Bernales, Sotomayor Nehaus, Lira Calvo, Bolton García Z., Videla Lira, García de la Huerta Ossa, Barros Valdés, Irarrázaval Maclure, Calvo Larraín, Ruiz Castillo, Rengifo Echeverría, Eguigúren Campino, Eguigúren Ossa, Calvo Salas, Searle Pardo, Achurra Cariola, Burr Altamirano, Ehenique Undurraga, García de la Huerta Hurtado, García Zegers, Viera Baraona, Grohnert Baraona, Domínguez Larraín, Cruchaga Pérez Cotapos, Covarrubias Pardo, Valdés Tagle, Bascuñán Valdés, Johnson Villarino, Barros Riesco, Ross Ossa, Ossa Covarrubias, Covarrubias Zegers, Díaz Lira Salas, Orrego Mackenna, Edwards Mackenna, Walker Freire, Montes Errázuriz, Irarrázaval Llobet, Errázuriz Vergara, Subercaseaux Vial, Subercaseaux Browne, Barros Vial, Ross Montes, Cerda Morel, Ossa Ossa, Ossa Vial, Salas Délano, Larraín Bravo, Gormaz Lopetegui, Santander Cruchaga, Díaz Cruchaga, Gutiérrez Rodríguez, Salas Edwards, Subercaseaux Aldunate, Budge Aguirre, Barceló Pinto, Viel Balmaceda, Errázuriz Rivas, Larraín del Campo, Aldunate Morel y muchas otras.

ENFERMOS—En el Pensionado de San Vicente ha sido operada de apendicitis la señorita Blanca Segovia Ortíz.

—Ha sido operado de apendicitis en el Pensionado de San Vicente de Paúl, el señor [illegible] Chamudes.

—Contina enfermo de cuidado don Carlos Garcés Grez.

Restablecida se encuentra la señora Mercedes Orrego de Ugarte.

—Guarda cama el abogado don Félix Bazán Soffia.

—Se encuentra enfermo de cuidado don Daniel Amenábar.

EN PAINE.—Veranean en Paine y en los fundos de sus alrededores las siguientes familias:

Huneeus Gana, Gallardo Arteaga, Rivera Vicuña, González Vicuña, Moreira Castillo, Tagle Echeverría, Cristi Cristi, Sánchez Ovalle, Sazié Rivera, Valdés García Huidobro, García Huidobro Valdés, García Huidobro Herreros, Sánchez del Campo, Sánchez Matte, Pacheco Díaz, Risopatrón Lira, etc., etc.

Gomol Werck

Exquisita preparación para estar siempre bien peinado. Pruébelo una sola vez y verá que no hay nada mejor. No contiene grasa ni sustancias nocivas.

Pedidos a Daube y Cía. y en todas las boticas de la República

LA PLAYA Y LA "GOMINA"

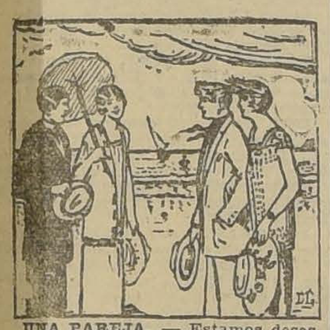

UNA PAREJA. — Estamos desesperados con el viento que no nos permite andar sin sombrero, pues nos deja el cabello en el más completo desorden...

LA OTRA. — Nosotras somos felices en este sentido y podemos disfrutar del placer de andar sin sombrero, gracias a que empleamos al peinarnos la famosa "GOMINA" Americana —Brady—

CUIDADO CON LAS IMITACIONES

ALAMOS

en pie, aptos para explotación, compro cualquier cantidad y en cualquier zona. Doy comisión a corredor que intervenga en operación. Dirigirse, a:

J. F.

Casilla 1854. Valparaíso

BENGURIA

Su cabellera puede ser tan hermosa como usted lo desee, usando el ESPECIFICO BOLIVIANO BENGURIA. Consulte hoy mismo en

MONEDA 875. — CASILLA 2426. — SANTIAGO.

Dr. RAFAEL BENGURIA B.

DISCOS DOBLES IMPORTADOS DESDE $ 12.50

CON UNA "DECCA" Y UNA BUENA COMPAÑIA SE PASAN EN LA PLAYA LAS HORAS SIN SENTIRSE

Compre un tonógrafo portátil "DECCA" y llevará la alegría donde quiera que vaya.

Grandes facilidades de pago, pequeña parte al contado, saldo por mensualidades.

Variados modelos desde $ 325 hasta $ 625, encontrará usted en

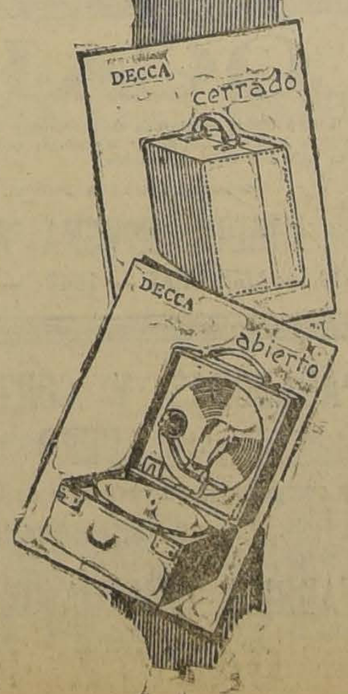

CASA GRAU.—Estado 386

EN SOCIEDAD.—

Señorita Lucía Segura Cárter

(Foto. Llaguno)

FALLECIMIENTO.— Por noticias particulares recibidas en esta capital, ha fallecido en Nueva York el día 3 del actual, la señora Emilia Basevi de Havens, esposa del señor Verne L. Havens exagregado comercial de la Embajada Norte Americana, durante la guerra europea y cuya actuación durante esos tiempos difíciles, supo granjearse la estimación de todos los círculos sociales, por sus dotes de caballerosidad.

Los funerales se efectuaron en la iglesia de Nuestra Señora de Guadalupe con una misa cantada a la cual asistieron distinguidos miembro de la Colonia Hispano-Americana residente en Nueva York.

A EUROPA.—En breve parten a Europa don Oscar Dávila y señora.

"DRYCO"

EL ALIMENTO QUE EN EPOCAS DE CALORES PUEDE DAR CON MAYOR CONFIANZA A SUS NENES

EN VENTA EN TODAS LAS BOTICAS

PROXIMO BAILE EN VIÑA DEL MAR.—La señorita Blanca Rivas ofrecerá el 11 del presente mes un gran baile a sus relaciones en el Club de Viña del Mar.

"Radiante de Belleza" es una frase que solo puede aplicarse a las damas que usan la Crema del Harem

DE NUEVA YORK—Ha llegado al país el doctor D. Moreno, procedente de Estados Unidos.

DISTINGUIDO VIAJERO. — A bordo del vapor "Aysen", de la Compañía Sudamericana de Vapores, llegará a Valparaíso el 9 del presente mes, el senador de la República de Cuba, señor D. José R. Villalón, acompañado de sus dos hijas.

El señor Villalón es coronel del Ejército cubano, y ha sido Ministro de Obras Públicas y ha ocupado numerosos cargos de importancia en su país.

EN VALPARAISO.—En Valparaíso pasan la temporada veraniega el señor Benito Bustamante su esposa señora Zoraida de Bustamante y su hijo Alfredo.

MATRIMONIO CONCERTADO. —Ha quedado concertado últimamente en Puerto Varas el matrimonio de la señorita Irene Braemer Rotter con el señor Franklin Corona Devon.

NACIMIENTO.—Ha nacido una hija del señor Fernando Fresno y de la señora María Aguirre de Fresno.

MANIFESTACION.—En el Club Social Argentino, San Antonio 58, se dará una comida para despedir al señor Jaime Linares que parte para el extranjero.

DE BUENOS AIRES.— En la combinación transandina de anoche llegó de regreso de Buenos Aires, don Armando Braun Menéndez.

RECEPCION EN VIÑA DEL MAR.— Las señoritas Edith y Adelina Larraín del Campo, ofrecerán a fines del mes en curso una recepción a sus relaciones, en su elegante residencia veraniega de Viña del Mar.

CLUB DE SEÑORAS.— Tienda de protección al trabajo femenino.— El 1o. de Abril se abrirá en el Club de Señoras una tienda de protección al trabajo femenino. Esta nueva iniciativa de la Dirección del Club viene a llenar una necesidad que se dejaba sentir en muchos hogares donde un sin número de gentiles artistas encontrarán salida a las labores que con tanto primor saben confeccionar. Las exponentes pueden empezar desde ahora a confeccionar sus trabajos pudiendo desde luego llevarlos o enviarlos a la Secretaría el Club donde serán atendidas con todo cariño y esmero y donde podrán conocer las condiciones y demás datos que necesiten.

EXPOSICION.— Desde hoy queda abierta en este Club una exposición de vestidos y abrigos recién vistos desde 10 a 12 M. y de 3 a 7 llegados de París que, podrán ser P. M.

LO QUE DICEN LOS MEDICOS

El médico que firma certifica que ha usado en repetidas ocasiones el preparado Lactomagnesia 18 y se hace un deber en declarar que no desmerece en nada a sus similares extranjeros. Tiene en cambio la gran ventaja de ser una preparación fresca.—(Firmado): Dr. P. R., Santiago.

He usado en repetidas ocasiones la Lactomagnesia 18, y tengo el agrado de certificar que siempre ha dado los resultados que se esperaban, al recetarlo. — (Firmado): Dr. M. R., Santiago.

Regina Restaurant

— DE —

José Cattani

Rosas 1021, casi esq. Puentes

— MENU —

de hoy 6 de febrero de 1925

Caldillo de congrio

Corderito a la Bretona

Tomates al Horno, Rellenos

1/2 ino casa Vale solo $ 2.—

Especialidad en Tallarines y Ravioles

Reparto de viandas a domicilio.

¡Ya salió! Con la predicción del tiempo para cada día.

Datos astronómicos. Tablas de mareas.

Radiotelefonía. El mejor receptor de dos valvulas.

Avicultura. La crianza productiva de aves de corral.

Las modas. en 1924.

Carreras. Que caballos deben ganar.

Y muchos otros artículos importantes.

Pídalo en las principales Librerías

FABRICACION

DE PUERTAS, VENTANAS Y GALERIAS DE TODAS CLASES

hace y tiene listas para entrega inmediata

LA REPUBLICA

Barraca y Fábrica de Maderas

DOMEYKO 2354

TELEFONO 182 PARQUE

VIAJEROS Y VERANEANTES.—En su residencia de Peña Blanca pasa la temporada de verano el doctor don Enrique Sepúlveda Valencia, adicto civil a la Legación de Chile en Bélgica.

—En el mismo punto veranea la señora Tulia Sepúlveda de Shepherd y familia.

—A Papudo se dirigirán en breve, el señor Alberto Puig Oller y señora.

—Al mismo punto, el señor José Catalá Molina.

—Han partido a Valparaíso a pasar la temporada de verano las señoritas María y Raquel Alduna-te del Canto.

—Al mismo punto ha partido la señorita Yolanda González M.

—Después de una temporada en su chacra Lo Negrete ha regresado a esta el señor Oscar González R.

—De Viña del Mar han regresado el señor Tomás García, señora Méndez Zañartu de García y señorita Teresa Méndez Zañartu.

—Se encuentra en Papudo, pasando la temporada de verano, el señor Manuel Villalón, señora de Villalón e hijita.

—Veranea en Cartagena el Ministro de la Corte de Santiago don José Miguel González, señora Ana Luisa Ovalle de González e hijas señoritas Eugenia, Inés y Julia González Ovalle.

—De Camarico regresó don Jorge Guzmán Palacios.

—Se han dirigido a Viña del Mar la señora Fortunata Bustamante de Torres y señorita Herminia Romero G.

—Se encuentran en Valparaíso pasando la temporada de verano, la señora Josefina F. de Valenzuela, señora Mary Rivas de Feliú y familia.

—Se han dirigido a Papudo, la señora Clementina Morchio de Rodríguez, su hijito Mario Oscar y su hermana señorita Olga.

—En el mismo balneario, pasa la temporada el Doctor Carlos Schmidt, en compañía de su hijo Carlos y señoritas Rosa y María Schmidt.

—Pasan la temporada veraniega en Constitución la señora Carolina de Retamal, la señorita Lucy Retamal Valenzuela y Julio Retamal Valenzuela.

—En este mismo balneario pasa el veraneo don David Yudilevich, señora Fanny de Yudilevich y su hijo Abrahám.

—En el Recreo pasan la temporada de verano el señor Julio Plaza F. y señora Hortensia Navarrete de Plaza y el señor Eleodoro García Z. y señora Nieves Pinto de García.

—A Valparaíso ha regresado el señor Carlos Pepper Van Buren.

—A Viña del Mar ha llegado el señor Jorge Eyzaguirre Herz.

—En el mismo punto se encuentra don Gonzalo Bulnes y el señor Eugenio Domingue[illegible].

—A Valparaíso han llegado a pasar la temporada de verano don Fernando Figueroa A., señora Paulina Puga de Figueroa y familia.

—El capitán de navío don Julio Lagos de la Fuente y familia, se han dirigido al fundo El Monte, donde pasarán la temporada de veraneo.

—Ha llegado a Viña del Mar el señor Osmán Pérez Freire.

—Se encuentra en Valparaíso el señor Augusto Anguita Cousiño.

—A Limache ha partido la familia Peebles Navarrete, donde pasará la temporada de verano.

EL AGREGADO NAVAL DE GRAN BRETAÑA EN CHILE.—Pasa la temporada de verano en Viña del Mar el agregado naval de Gran Bretaña en Chile, comandante Mr. Gerard Wells.

Termosalina Yodada 18

cura la obesidad

Profesor de Baile

M. AGUILAR.— GALVEZ 119

Especialista en la enseñanza rápida de los bailes modernos y de última novedad. Clases y consultas diariamente.

BAILE

Mañana Sábado, a las 9 P. M., en el Edificio Aristía (calle La Bolsa 63), tendrá lugar el baile que el conocido profesor M. Aguilar ofrecerá a sus alumnos y ex-alumnos y amigos. Los profesores P. Forges, G. Valero y M. Aguilar, con varios de sus alumnos bailarán el nuevo baile 'La Huppa Huppa".

Las tarjetas se pueden obtener en Gálvez 119.

Mme. DUCHESNE

ESTADO 250

¡SOLO POR 3 DIAS!

— Liquidación —

Trajes y sombreros modelos

Trajes de lecouria fina desde $ 60

Trajes de seda desde $ 150

Sombreros modelos desde $ 80

Fundo en arriendo

Arriendo espléndido fundo cerca de Chillán. Se compone de 575 cuadras totalmente regadas, muy buenos suelos, especiales para siembras. Tiene muy buenas casas habitación; de administración, 11 casas de inquilinos. Se divide en 11 grandes potreros con cierros de primera, espléndidos caminos.

CANON ANUAL: $ 30.000

Mayores detalles dará:

Armando Arce M.

— MORANDE 410 —

Cuando vuelva don Arturo
Mucho nos alegraremos;
En honor a su recuerdo
BLANCO Y NEGRO fumemos.

Era esto lo que Chile
De corazón anhelaba;
En medio de su tristeza
BLANCO Y NEGRO fumaba.

Por la razón o la fuerza
La gran opinión triunfó;
Después dirá la historia
BLANCO Y NEGRO fumó.

La Democracia será
La que más va celebrar;
Desde hoy juremos todos
BLANCO Y NEGRO fumar.

Autosugestión

Instituto de Ciencias Psíquicas.— Santiago (Chile)

Enseñanza verbal y por correspondencia de SUGESTION, AUTOSUGESTION, HIPNOTISMO etc.

por el Prof. R. TEPPER

Pídanse Prospectos. Huérfanos 1326.— Casilla 2614

AUMENTE SUS ENTRADAS. FACILIDADES DE PAGO

Instale un Receptor de Radiotelefonía, proporcionará Ud. las noticias a sus clientes que por radio transmite "LA NACION" y "EL MERCURIO" como también los programas artísticos de las broadcasting de Santiago y Valparaíso.

PIDA PRECIOS Y DATOS.— FACILIDADES DE PAGO.

HACEMOS INSTALACIONES COMPLETAS DESDE $ 450.—

THE CHILIAN RADIOPHONE CLUB

BANDERA 20. CASILLA 2815

SPLENDID — Hoy 6.30 y 10.30
DIRECCION: MAX GLUCKSMANN
la linda favorita
ANITA STEWART
en el drama pasional de gran lujo, y tema conmovedor del "F. N. C."
QUIEN SIEMBRA VIENTOS...
MAÑANA: Estreno de la grandiosa y viril vista Paramount
"ERRANTE Y SIN FE"
por WILLIAM S. HART Y ETHEL GREY TERRY

Se mantiene el éxito de "Las Maravillosas" en La Comedia

Con teatro desbordante continúa representándose en la Comedia la feérica revista en tres actos y diez y siete cuadros "Las maravillosas", con cuya puesta en escene Velasco ha logrado un triunfo incomparable.

Como no ocurre, por desgracia, en la mayoría de las obras de este género, en "Las maravillosas", no hay un detalle, ni menos un pasaje que resulte monótono o que desentone en este conjunto de bellezas que ha seleccionado su autor y metteur d'escene, por lo que el público aplaude con verdadero entusiasmo cada cuadro o cada mutación.

Eulogio Velasco ha triunfado en toda línea, como han triunfado también los excelentes artistas, entre los que se destacan con relieve especial la hermosa María Caballé y la interesante tiple Pilar Martí.

En la labor de conjunto no hay nada que desmerezca, por el contrario, se han aunado los evidentes merecimientos de cada una de las segundas tiples y bailarinas, para completar espléndidamente este éxito sin precedentes en nuestro ambiente teatral. Los actores trabajan con eficacia, sobresaliendo Mauri, Palomera, Tejada, Escriba y otros, quienes llevan sus roles con discreción y mesura.

Antonio de Bilbao y la pareja Lou y Janot, se desempeñan con brillo en sus diversas coreografías, ganándose muy buenos y merecidos aplausos.

Hoy subirá a escena nuevamente "Las maravillosas".

Hoy debutan los Huasos de Petorca en el Setiembre

Un espectáculo de variedades netamente criollo se presenta hoy en el Setiembre, después d haber hecho una serie de funciones en el O'Higgins con la aceptación más completa del público.

Los huasos de Petorca es un conjunto formado por seis personas, que interpretan nuestras canciones y tonadas con todo el calor y aire de la tierra.

El programa que han confeccionado es interesante y en ella figuran aires y canciones del Sur y que aquí son poco conocidos.

El cine dará la película de Hoot Gibson "El cow boy errante".

Teatro Santiago

EL EXITO DEL TRANSFORMISTA CAVALLINI

Conocida del público, por las referencias de la prensa, del éxito halagador alcanzado por el artista multiforme Cavallini, la sala del Santiago se vió anoche más concurrida que en el día del debut y el público celebró con mucho entusiasmo todos los actos presentados por este notable artista.

El acto más agradable es, sin duda, el que lleva el título de "Al moulin Rouge", por la variedad de números que presenta, entre los que se destacan los actos de ilusionismo, sus maquietas, el número de ventriloquía, el de xilofón y su gracio imitación de una romancera.

Un acto de mucho efecto es el titulado Cavallini lilliputiense, que llama la atención por la perfección admirable de la presentación. Igualmente es digno de citarse su acto de pintura relámpago y su desaparición final, que es sorprendente.

Para esta noche anuncia un programa muy interesante, lleno de novedades. La función comenzará a las 9.30 en punto.

Mañana se efectuará la primera función vermouth, a las 6 de la tarde.

T. REPUBLICA
Dirección: MAX GLUCKSMANN
ESPECIAL Y NOCHE
Platea: $ 2.—
Estreno del delicado vodevil
BESOS
Creación de la linda actriz
ALICE LAKE

ALHAMBRA Y VICTORIA

La 3.a parte de "El emperador de los pobres".—Hoy es el día señalado en estos cines para la presentación del interesante espectáculo serial "El emperador de los pobres", la novela moderna de Felicien Champsaur.

La parte tercera, que hace el estreno de hoy, titulada "Las antorchas", es precisamente demostrativa de esta afirmación nuestra. Se alude en ella a la simbólica antorcha que los hombres se trasmiten de edad en edad y a través de la tiniebla, para olentar a la humanidad y conducirla hacia la aurora de un vida nueva y mejor, una vida social de equilibrios firmes y comprensiones conscientes. Hermoso en todos sus aspectos y emocionante en su desarrollo dramático, el capítulo de hoy está llamado a intensificar el entusiasmo con que el público sigue esta obra.

grandes que se recuerdan.

Después irá "Juro no volver a amar", la apasionante cine novela del popular caricaturista Jorge Délano (Coke) y que se estrenará en estos días en el Setiembre de Valparaíso.

A estas películas seguirá, el drama trágico de la Apollo Film, "Mater Dolorosa" y que ha sido hecha en los grandes estudios de esta casa filmadora de Concepción.

Protagonista de esta película es la joven penquista Mary Wolff.

También se reprisará la cinta cómica, creación de Evaristo Lillo, "Como don Lucas Gómez".

En Marzo se estrenarán, "Pueblo chico Infierno grande", de Nicanor de la Sotta y Martín Rivas de los Estudios Borcosque, protagonizada por Jorge Infante y Silvia Villalaz.

REPUBLICA. — Hoy especial y noche: "Besos" por Alice Lake. **ODEON.** — "La Culpa fué de aquel maldito Tango". **AVENIDA.** — Tarde y noche: "Un grano de Arena" por Billy Sullivan; "De Italia al Ecuador" y "El Espiritista" por Bert Roach. **MUNDIAL.** — Especial y noche Hoot Gibson en "De Cow-boy a P... lotari". **COLON.** — Especial y noche, Shirley Mason en "El Patrimonio de una Huérfana". **DELICIAS.** — Especial 6.15 y noche 9.30, Jack Dempsey en "Las Aventuras de un Campeón", Pat Morrison en "Vénganos el tu reino", "La Niñera" y "Benjamín Franklin".

IMPERIO
CHILEAN CINEMA CORPORATION
Estado 239. Tel 2593
HOY: 6.30 y 9.40. Nuevas exhibiciones de la sensacional y regocijada película por
RICARDO TALMADGE
"A SESENTA MILLAS POR HORA"

MAÑANA: ACONTECIMIENTO DE RISA
EL QUINTO PROGRAMA COMICO DE VERANO
aparece con las más cautivantes novedades de humorismo, deliciosas bufonadas y derroche de alegría:
CHAPLIN en "Un tío con toda la barba"; LARRY SEMON en: "Agapito conspirador" y AL SAINT JOHN, en "El novelista enamorado". Además Informaciones Pathé News.

DOMINGO: ENFUNCIONES DE LUJO, A LAS 6.30 Y 9.40
Mark Twain en la pantalla
TODO EL DELICIOSO HUMORISMO DEL FAMOSO ESCRITOR AMERICANO, LA IRONIA Y LA SATIRA, LOS ENCONTRARA USTED EN LA GRAN PELICULA QUE FOX FILMO A TODO COSTO:
"UN YANQUI EN LA CORTE DEL REY ARTURO"

LOS HUASOS DE PETORCA
SEXTETO CRIOLLO DE CANTOS Y BAILES CON ARPA Y GUITARRA
HOY: Vermouth y noche en el teatro SETIEMBRE
El cine exhibirá la película Universal: "EL COW-BOY ERRANTE", por Hoot Gibson.

ESMERALDA
Hoy a $ 1.65 platea
"El demonio de las mujeres"
Paramount por
REGINALD DENNY

BRASIL: HOY
El campeón mundial cow-boy YAKIMA CANUTT en
"El castigo de un culpable"
con grandes escenas de rodeo.

O'HIGGINS
Hoy: Platea $ 2.20
Fca. BERTINI
en
"El miedo de amar"

Teatro Principal

ARCOS ESTRENA HOY "LAS SUPER-HEMBRAS"

Sigue actuando con creciente éxito la Compañía de Rafael Arcos en el Principal. Las dos funciones de ayer se vieron concurridas por numeroso público, compuesto en su mayoría, por distinguidas familias de nuestra sociedad.

La representación de las obras "El Dr. Jiménez" y "Mi papá" agradó mucho a la concurrencia, que hizo objeto de aplausos a Rafael Arcos, Teresita Jauffret y a los demás intérpretes, que colaboraron con disciplina y equilibrio al éxito de dichas obras.

Hoy en vermouth el público podrá disfrutar de un interesante estreno "Las super-hembras", de Victoriano Sardou.

La obra se estrena hoy en la sección vermouth, a las 6.15 y se repite en la noche.

Terraza Santa Lucía

Continúan trabajando con todo éxito los huasos de Chincolco que atraen a este paseo concurrencia numerosa. El biógrafo proyectará un hermoso drama pasional interpretado por la incomparable Bertini, titulado "Almas perniciosas", doloroso estudio psicológico que la genial actriz ha elevado a las más real concepción.

Mañana se pasará por única vez en este paseo la discutida película argentina "El consultorio de madame Renée".

Rosario Pacheco, forma

La simpática tiple flamenca Rosario Pacheco, que pertenecía al elenco de la Compañía de Revistas Misuti, está organizando un cuadro de variedades para efectuar una jira por los balnearios.

El cuadro se compondrá de dos zapateadores, dos bailarinas y unos tranecistas de salón. Rosario Pacheco cantará tonadillas y canciones flamencas como fin de fiesta.

TEATRO DE LA COMEDIA
EMPRESA ERNESTO BOUQUET
COMPAÑIA DE REVISTAS ESPAÑOLAS VELASCO
Hoy Viernes 6 de Febrero. Hoy
Noche, a las 9.30.— Exito incomparable de la preciosa revista de gran espectáculo:
"LAS MARAVILLOSAS"
Grandiosa mise en escene.
Mañana habrá dos funciones.

PLOMO
EN BARRAS
Se compra por grandes y pequeñas partidas.
ESTADO 156

CABALLERO ALEMAN
10 años práctica en Banco y Casas Comerciales en Alemania y Rusia, desea emplearse en Casa Comercial u oficina corredor. Buenas referencias y fianza.
OFERTAS a I. P. A.
Casilla 81-D.

TEATRO VICTORIA
EMPRESA ANSALDO LIMITADA
— Hoy Viernes 6, Hoy —
Cía. MENDEZ
Vermouth a las 6.30: "EL PARAISO PERDIDO"
Platea: $ 5, con impuesto
Noche, a las 9.30: 1.o "EL PARAISO PERDIDO"
2.o: "La Corte de Faraón"
Platea, $ 7, con impuesto.

TERRAZA CERRO SANTA LUCIA
Sigue el gran éxito:
LOS HUASOS DE CHINCOLCO
FCA. BERTINI
El más hermoso y pasional de los dramas:
"ALMAS MISTERIOSAS"
Mañana: "El Consultorio de Mme. Renee".

TEATRO SANTIAGO
EMPRESA ERNESTO BOUQUET
TOURNEE MUNDIAL DEL CELEBRE CAVALLINI
Hoy Viernes 6 de Febrero. Hoy
Noche, a las 9.30.— Colosal éxito del artista multiforme
CAVALLINI
Transformista, Prestidigitador, Ilusionista, Pintor relámpago, Xilofonista, Ventrílocuo, etc., etc.
Cambio diario de programa.

NOTICIAS CINEMATOGRAFICAS

SPLENDID THEATRE

Hoy Anita Stewart en "Quién siembra vientos..."—Tanto en la especial a las 6.30 P. M. como en la segunda de la noche a las 10.30 P. M. de hoy del Splendid, se presentará la grandiosa producción pasional del First National Circuit, titulada "Quién siembra viento..." emocionante drama de intensas pasiones, cuyo argumento se refiere a quellas pobres mujeres que sin padre, inocentes de pecado, deben vivir despreciadas por todos, aún por el hombre que les dió el ser y que ignora ser esa mujer su hija.

Argumento de gran interés que a la vez que nos presenta el triste destino que el hado reserva a algunas mujeres en la vida, presenta también, a aquellos fariseos hipócritas, que sólo son virtuosos en sus hogares.

"Quién siembra viento...", es una producción de lujo extraordinario, desarrollada en París, y en el Extremo Oriente.

Crea el rol de protagonista la lindísima actriz y "profetional beauty" americana Anita Stewart, secundada por el gentil gran actor James Morrison, uno de los más célebres los de la escena dramática de los Estados Unidos.

En la primera sección de la noche a las 9.30 P. M. se exhibe el hermoso drama de amor y aventuras de la Paramount, titulado "Callejuelas torcidas", creación de Ethel Clayton.

HOY EL BRASIL ESTRENA "EL CASTIGO DE UN MALVADO"

Una nueva personalidad cinematográfica presenta hoy en sus dos funciones el Brasil y que en el corto tiempo de actuación en la pantalla, se ha formado un nombre.

Yakima Canutt, es un vaquero que Estados Unidos envió con un grupo de jinetes, como sus representantes típicos a la Gran Exposición Mundial de Wembley en Londres.

Yawima Canutt en esa ocasión memorable conquistó para Estados Unidos y para él, el título de Campeón de Rodeo y fué felicitado cordialmente por S. M. Jorge V., el Príncipe de Gales y toda la familia real inglesa.

Yakima Canutt, solicitado por el cine para dar a conocer sus cualidades de jinete y de vaquero, aceptó y en la película que se exhibe hoy en el Brasil tiene una actuación preponderante.

Como complemento del programa, se exhiben además las cintas "Lobos del Norte" por Helena Gibson y la cómica "Rip van Wimpley", graciosa parodia histórica que es una manera nueva que han encontrado los yanquis de hacer reír.

"EL MIEDO DE AMAR", SIGUE EN EL O'HIGGINS

Un éxito definitivo ha alcanzado en el hermoso teatro O'Higgins, la película italiana "El miedo de amar" que protagoniza Francisca Bertini.

Esta cinta por las fuertes escenas de dramaticidad, da ocasión para que la ilustre trágica alcance uno de sus éxitos más legítimos y demuestre que su valor como intérprete se mantiene como el mismo vigor que cuando recién deslumbró a los públicos de todo el mundo con su belleza plástica y su habilidad interpretativa.

"El miedo de amar" se da hoy en las dos secciones del O'Higgins.

REGINALD DENNY
no supo los apuros en que se metía cuando aceptó acompañar en un viaje, como si fuera el auténtico marido, a la mujer de su amigo, ...
Vea Ud. el
MARTES
El amante relámpago
en los teatros
Setiembre y Brasil
Es una Jewel-Universal

UNA EXTRAORDINARIA DE LUJO DE REGINALD DENNY VA HOY EN EL ESMERALDA

Hoy, el Esmeralda exhibe en sus funciones una producción de lujo, titulada "El Demonio de las Mujeres" y en la cual Reginald acentúa en forma definitiva su personalidad de galán actor. Lo secundan en esta película mujeres de una belleza tan deslumbrante como Alma Tell, Dorothy Dickson y el actor Rod la Roque.

"El Demonio de las Mujeres" tiene para el sexo femenino el encanto de las bellas reuniones sociales en las que se exhiben los últimos modelos de la estación de invierno y otra serie de cosas que para las mujeres cobran el aspecto de trascendentales.

Como fin de fiesta irá la interesante película de Billy Sullivan "La Doble Cruz" en la cual este galán ya popular hoy en el cine, hace un trabajo encomiable y distinguido.

EL EXTRAORDINARIO PROGRAMA DE HOY DEL SETIEMBRE

Una película al aire libre de las últimamente ha filmado Hoot Gibson va hoy en las dos funciones del Setiembre. Hoot Gibson, el popular cowboy sonriente como le llaman los niños ha acentuado tanto el vigor de sus personajes que hoy por hoy es el que logra dar las sensaciones más realistas de las películas de aventuras al aire libre.

Jinete consumado, une a estas cualidades sus condiciones de actor que le permiten formar un conjunto armonioso y darle matices desconocidos hasta ahora en esta clase de cintas.

El cow boy errante es un verdadero poema al hombre libre de prejuicios y que desarrolla sus acciones bajo la bóveda inmensa de los cielos.

Danp más atracción a este programa interesante la presentación del cuadro criollo de cantantes, "Los Huasos de Petorca".

FRANKLIN

Una última exhibición de la verdadera joya del arte cinematográfico "La Monjita" anuncia hoy este teatro.

Lilian Gish la intérprete de las grandes producciones, no ha realizado hasta ahora, una creación más honda, ni más delicada, ni más humana, ni de más emoción comunicativa que la que encarna en este film.

OLYMPIA

Espectáculo cómico extraordinario.—Las dos reuniones sociales más importantes que habrá hoy en el Olympia, contarán con un espectáculo de biógrafo que es de los que más gustan ahora y que, semanalmente, viene dando a conocer la Sala Imperio a teatro lleno. Se trata del Tercer Programa Cómico de Verano, conjunto de tres escogidas comedias que nos muestran los últimos trabajos de Chaplin, de Larry Semon y de Clyde Cook.

Sus títulos son: "Cosas de hunos", por Larry Semon; "Fuera de combate", por Chaplin; y "Espantador de espantos", comedia de brujos por Clyde Cook.

SALA IMPERIO

Un programa sensacional por Ricardo Talmadge.—Ya dimos cuenta el Martes, con motivo de su estreno por esta sala, de las condiciones especiales de sensacionalismo y de novedoso interés que caracterizan la obra de Ricardo Talmadge en su nueva película "A sesenta millas por hora". Es éste un espectáculo que se hace sumamente grato porque se independiza en fondo y forma de la corriente que siguen la generalidad de las obras americanas. Talmadge aprovecha en este trabajo las situaciones más insignificantes como las más grandes para poner a dura prueba sus facultades de actor simpático que sabe expedirse con brillo en la escena propiamente dicho y las que, como ningún otro, tiene de acrobacia, de agilidad admirable, de atleta consumo. Un asunto cualquiera, base de cualquiera comedia, se ha explotado en este film con excelente buen humor y con el propósito único tal vez de marcar el trabajo especialísimo de Richard.

"A sesenta millas por hora" es de esas películas que se hacen sólo para crear emociones y producir efectos de asombro, para distraer durante dos horas con un espectáculo que no puede clasificarse ni el drama ni en la comedia, pero que ni emociona ni encanta menos que los que a tales géneros pertenecen. Ya ha gustado extraordinariamente esta cinta en dos exhibiciones y hoy será reexhibida por esos mismos en las funciones de hoy.

IMPERAL

Reaparece Theda Bara.—Ha vuelto a aparecer en la pantalla de nuestros cine la prestigiada figura de Theda Bara, la actriz a quien Fox elevó a tan alto rango mediante el cargo de papeles de suma importancia en que ella se supo lucir y conquistar fama, como el recordado rol de "Cleopatra". Theda Bara alcanza ahora un éxito nuevo, interpretando el primer rol de "Bajo el yugo", fotodrama de costumbres y ambientes tropicales, editado magníficamente por Fox.

Con esta cinta se harán las dos funciones de hoy del Imperial.

TEATRO DIECIOCHO

"Los dientes del tigre". — Hoy: 6.30 y 9.30 P. M. presenta este teatro el estreno de la extraordinaria obra de la Paramount, titulada: "Los dientes del tigre". Bellísimo drama policial, una de las más célebres novela de Mauricio Leblanc, creación de David Powell.

PROXIMOS ESTRENOS

LA PROXIMA TEMPORADA DE CINE NACIONAL EN LOS TEATROS DE LA EMPRESA VALENZUELA BASTERRICA Y CIA.

A principios de la segunda quincena de este mes, la empresa chilena Aurelio Valenzuela Basterrica y Cía. iniciará el tren de estrenos de películas nacionales extraordinarias y cuya concesión arregló con las diversas entidades cinematográficas productoras de películas nacionales.

Así en este mes irán a la pantalla de sus teatros de Santiago, "Un grito en el mar", brillante producción de la Andes Film y que en Valparaíso ha conseguido los éxitos más

"El humorismo de Mark Twain en la pantalla.—El Domingo, en sus funciones de lujo, la Sala Imperio estrenará, filmada por Fox, una película de grandes valores artísticos y escénicos y que, como asunto, como argumento y forma de desarrollo, es una verdadera novedad de cinematografía. Es ésta la primera vez que la pantalla recoge el humorismo de un escritor de fama, del primero en América, Mark Twain, para formar con él y con las páginas de una de sus obras, un espectáculo.

"Un yanqui en la corte del Rey Arturo" es una obra a base de anacronismos, un jirón de la edad media en donde aparecen personajes y detalles de hoy, a fin de establecer un parangón irónico que resulta la complicación más sabrosa de imaginar. Es célebre ya entre literatos y profanos la gracia espontánea y el espíritu de análisis que se desprenden del humorismo de Mark Twain y el cinematógrafo divulgador no ha hecho sido un acierto elogiosísimo en dar vida gráfica a esta simpática trama.

Harry Myers, Paulina Starke y William V. Mong, a quien vimos hace poco en "Amor es dón de Dios", tienen los primeros roles con Ross Mary Theby, Charles Clary y otros más. La espectativa de gustar el humorismo de Mark Twain en la pantalla es por sí sola más que suficiente atracción para el estreno del Domingo.

Un fgran film de William S. Hart y Ethel Grey Terry, "Errante y sin fe", estrenará mañana Sábado el Splendid.—En sus funciones de mañana Sábado, presentará el Splendid el estreno de un gran film de la manufactura Paramount, trátase de la más reciente y a la vez de la más bella y original de las creaciones del popular William S. Hart, film que es una verdadera obra maestra en su género y que se titula "Errante y sin fe", trátase de un poema romántico del Oeste americano, que relata las aventuras y los amores de un verdadero "Quijote del Far-West", "Desfacedor de entuertos", perseguidor de villanos, defensor de mujeres débiles.

Acompaña a William S. Hart, en la interpretación de esta obra la bella Ethel Grey Terry, una de las actrices más bellas y distinguidas de las de la nueva generación de la escena muda americana.

LOS PROGRAMAS DE HOY:

ESMERALDA. — Tarde y noche, "El Demonio de las Mujeres" por Reginal Denny y "La Doble Cruz" por Billy Sullivan.
O'HIGGINS. — Tarde y noche, "El Miedo de Amar" por Francisca Bertini.
SETIEMBRE. — Tarde y noche, "El Cow-boy Errante" por Hoot Gibbson, y los Huasos de Petorca.
BRASIL. — Tarde y noche, "El Castigo de un malvado" por Yakima Canutt; "Lobos del Norte" por Helena Gibson y Rip van Wimbley.
IMPERIO. — Tarde y noche "A sesenta millas por hora" por Richard Talmadge.
ALHAMBRA Y VICTORIA. —"El Emperador de los Pobres". Estreno de la 3.a función.
IMPERIAL. — "Bajo el Yugo", estreno Fox, por Theda Bara.
OLYMPIA. — Estreno del Tercer Programa Cómico de Verano, por Chaplin, Larry Semon y Clyde Cook.
MINERVA. — "La Machona" por Italia Manzini, y la cómica "Corriendo a la Carrera" por Al Alt.
TEATRO DIECIOCHO. —Hoy 6.30 y 9.30 P. M., "Los Dientes del Tigre", novela de Mauricio Leblanc por David Powell.
AVENIDA MATTA. — Tarde y noche, "Sacrificio de Hermano", "El Emperador de los Pobres". Segunda función "Los Millones" por León Mathot y Andrea Pascal.
EXCELSIOR. — Noche "Por defender una mujer" por William ...
ATENAS. — Noche 2.o Programa Cómico por Chaplin, Harold Lloyd, Larry Semon, etc.
PROVIDENCIA. — Noche, final de la serie "Los Terroristas de California".
SPLENDID. — Hoy 6.30 y 10.30 "Quien siembra vientos..." por Anita Stewart. 9.30 "Callejuelas torcidas" por Ethel Clayton.
SALA ORIENTE. — Hoy especial y noche, "El Cuarto Mosquetero" por Johnnie Walker.
TEATRO ELECTRA. — Catedral esq. Sotomayor. — Especial y noche, "Sangre de Boxeador" y "La Pasión del Golf".
IRIS. — La función de la serie francesa marca Pathe ... "El Emperador de los Pobres" por León Mathot y Henry Kraus.
LIGA DEL TRABAJO. — Hoy tarde y noche, "La Monjita" por Lilian Gish.
POLITEAMA. — Especial y noche, "El Pibe", copia nueva.
TERRAZA SANTA LUCIA. — A las 9.30 P. M., los Huasos de Chincolco. Biógrafo, "Almas perniciosas" por la Bertini

AVENIDA
6.30 Y 9.30
De Italia al Ecuador
Espectáculo maravilloso, visión Gigantesca, repleta de bellísimos panoramas exóticos escenas recogidas a través de un viaje de Génova a Quito.
Además: "UN GRANO DE ARENA", por Billy Sullivan y "EL ESPIRITISTA", por Bert Roach.

CINE LIGA DEL TRABAJO
INDEPENDENCIA ESQUINA LASTRA
Hoy. Tarde y noche. Hoy
La MONJITA
—POR—
LILLIAN GISH
Platea: $ 2.20

Teatro Principal
COMPAÑIA DE COMEDIA COMICA
"RAFAEL ARCOS"
Hoy en Vermouth 6.15 y en la Noche 9.30:
Estreno de la comedia "feminista" de V. Sardou
Las Super Hembras
Espectáculo para familias
PLATEA: $ 4.00

CINES
ALHAMBRA y VICTORIA
CHILIAN CINEMA CORP.
HOY: Tarde y noche:
Estreno de la 3.a función de la culminante novela
El Emperador de los Pobres
POR
LEON MATHOT
Tercer capítulo:
"LAS ANTORCHAS"
MAÑANA:
L'Auberge Rouge
— DE —
BALZAC
o "La posada Sangrienta".
Gran éxito Pathé Paris.

T. FRANKLIN Especial — Hoy — Noche
Ultima exhibición de la obra maestra del cine:
LA MONJITA
POR LILLIAN GISH

"PHILIPS"
Supera a todo lo que hasta hoy se fabrica en materia de Lamparillas Eléctricas.
EN VENTA EN TODAS LAS CASAS DEL RAMO
IMPORTADORES
MORRISON & Co. — SANTIAGO

LOCALES
Tengo orden exclusiva de arrendar 7 buenos locales en la calle San Pablo esquina de Morandé; recién construídos. Cánones de 400 a $ 800 mensuales.
MAYORES DATOS PUEDE DARLE:
MIGUEL RIVERA ZAVALA
1049 — AGUSTINAS — 1049. — TELEFONO 1222

APARADORAS Y CORTADORES DE CUERO
muy competentes en obra fina de Calzado para Caballeros, necesita la
FABRICA CHILENA DE CALZADO
GALVEZ 1043

—AUTOMOVIL—
BUICK
de 6 cilindros y 7 asientos, se vende en perfecto estado.
SAN DIEGO 230

$ 98. OCASION
$ 98
Amueblados de mesa de centro Gran Fábrica Inglesa de Muebles de Mimbre.
San Isidro 261

A 16 Y 18
Sigue la extraordinaria liquidación de corsés finos muy bajos de ... y largos de cadera, sólo a 16 y 18 pesos.
También calzado "Colle" ... liquidamos toda la existencia ... paro en los precios.
"LA FLOR DEL DIA"
SAN ANTONIO 98, ESQ. MONJITAS

SEÑORITA
de 16 a 17 años, para empleo comercial, se necesita. Presentarse de 2 a 3 P. M.
SAN ANTONIO 98

CORSETERA
buen sueldo, se necesita. Presentarse en:
SAN ANTONIO 98
de 2 a 3 P. M.

DIPLOMATICOS EN EL MINISTERIO DE RELACIONES

Durante el día de ayer visitaron al Canciller señor Matte Gormaz el Ministro del Uruguay señor Martínez Thedy, el Encargado de Negocios de España Marqués de Campo Fértil, el Embajador argentino señor Malbran, quienes departieron largos instantes con el señor Matte.

JEFES DE LA INSPECCION DE AGUA POTABLE

Los señores Manuel Almeyda y Adolfo Adriazola han sido nombrados Administrador e Ingeniero Visitador de la Inspección de Agua Potable y Desagües.

DIRECTOR FISCAL DEL PUERTO DE SAN ANTONIO

Se ha nombrado Director Fiscal del puerto de San Antonio al señor Luciano Claude, miembro de la Comisión de Puertos.

CONSULES EN AUSTRIA, RUMANIA, ETC.

Ha sido nombrado Cónsul General de Chile en Austria ,don Raúl Cousiño Talavera.

—Cónsul de Chile en Rumania, Checoeslovaquia, Grecia y Bulgaria, ha sido designado don Juan Larraín Alcalde.

REGLAMENTO DE EMBARQUE Y DESEMBARQUE

Se aprobó el nuevo Reglamento para el embarque y desembarque de mercaderías por el puerto de San Antonio.

NAVEGACION A VAPOR EN LOS RIOS MAULE Y LONGAVI

A don Adriano Ortiz se le ha otorgado una concesión para establecer servicios de navegación a vapor en los ríos Maule y Longaví.

REORGANIZACION DE LOS SERVICIOS DE AGUA POTABLE

El Ministerio de Vías y Obras Públicas ha designado una comisión reorganizadora de los servicios de Agua Potable y Desagües la que propondrá un proyecto al Gobierno de reorganización en dichos servicios. Al mismo tiempo esta comisión consultará la situación actual en que se encuentra el personal y su escalafón.

Componen esta comisión los señores Leonardo Lira, Jefe de Inspección, Servando Oyanedel, Inspector de Hidráulica; Manuel Jiménez, abogado-jefe de la Sección Crédito Público de la Dirección de Contabilidad; Carlos Hoerning, Ingenero de la Inspección de Regadío. Integra la comisión el señor Juan Félix Carrasco, contador de la Dirección de Obras Públicas.

EL PRESUPUESTO ESPECIAL DE CAMINOS DE VALPARAISO

Ayer se decretó la aprobación del presupuesto especial de caminos para la provincia de Valparaíso.

Este presupuesto asciende a la cantidad de $ 1.104,380.75

OBRAS COMPLEMENTARIAS DE AGUA POTABLE DE TALCAHUANO

El Gobierno prestó su aprobación al proyecto complementario de las obras de agua potable de la ciudad de Talcahuano, confeccionado por la Dirección General de Obras Públicas y cuyo presupuesto asciende a la suma de $ 80,958.10.

La Dirección de Obras Públicas quedó autorizada para pedir las propuestas públicas correspondientes.

COMUNICACIONES TELEGRAFICAS CAMBIADAS ENTRE EL CAPITAN HORMAZABAL Y EL MAYOR DEL SOLAR

Con motivo de un telegrama enviado por el capitán señor Guillermo Hormazábal al comandante y oficiales del Batallón Zapadores N.o 1 Atacama, en el cual le expresa la finalidad del movimiento del 23 de Enero, que ya conoce el público, y en la cual queda descartado todo fin político, el expresado capitán ha recibido la siguiente comunicación:

Tacna, 3 de Febrero de 1925.—Capitán Hormazábal.— Moneda.—Batallón de Zapadores N.o 1 se felicita de la declaración sincera que le envía de parte de sus compañeros. Acompaña de todo corazón con la unión de todos nosotros para levantar el prestigio de la institución sobre la cual descansa la grandeza de nuestra querida patria. Altamente agradecidos.—**Mayor del Solar,** Comandante del Batallón Zapadores N.o 1.

LOS EMPLEADOS DE ADUANA OBTIENEN DEL GOBIERNO LA PROMESA DE QUE SE LES MEJORARÁ SU SITUACION ECONOMICA

TEXTO DEL MEMORIAL PRESENTADO AYER AL GOBIERNO POR LA COMISION DE DELEGADOS DE VALPARAISO, SANTIAGO Y LOS ANDES

A las 3 de la tarde de ayer fué recibida en audiencia especial por el Presidente de la Junta de Gobierno, Excmo. señor Emilio Bello Codesido, la comisión de empleados de Aduanas, formada por delegados de Valparaíso, Santiago y Los Andes.

Componen esta comisión los señores Manuel Santa María, Francisco Ovalle, de Valparaíso; Luis Lynch, Jorge Calderón, de Santiago, y don Pastor Sanfuentes, de Los Andes.

Se presentó al señor Bello Codesido el memorial conteniendo las peticiones de los empleados de Aduanas de la República, quienes piden al Supremo Gobierno, el aumento de sus sueldos.

También se pide en este mismo memorial, la jubilación a los treinta y cinco años de servicios sin limitación de edad y que las personas extrañas que entren ocupen el último lugar en el escalafón.

Esta comisión encontró una favorable acogida de parte de los miembros de la Junta y delseñor Ministro de Hacienda don Valentín Magallanes, a quien visitaron momentos después.

EL MEMORIAL

Damos a continuación el texto íntegro del memorial presentado al Gobierno:

"Excma. Junta de Gobierno:

"Los empleados de Aduanas, de uno a otro extremo de la República, hemos venido trabajando desde el año 1923 en favor del mejoramiento de nuestra difícil situación económica, pero, no obstante los esfuerzos y desvelos gastados y sinsabores recibidos en dos años de rudo batallar en pro de esta causa eminentemente humanitaria y justa, nos encontramos hoy completamente decepcionados y al principio del camino.

Los memoriales elevados a S. E. el señor Presidente de la República y a las personas que han desempeñado el Ministerio de Hacienda, las diversas presentaciones a los honorables senadores y diputados, etc., demandándoles un momento de atención y preferencia a nuestras peticiones, son los medios a los cuales hemos recurrido, bien es cierto que infructuosamente. Pues, aunque todos los poderes públicos de cuya única decisión dependía remediar tan anormal situación, se penetraron fehacientemente que no tan sólo era de equidad, sino también de evidente justicia, igualar siquiera nuestras escasas rentas a la de las demás reparticiones públicas, concretáronse a darnos promesas de que muy pronto serían dictadas las leyes pertinentes. Sin embargo esto quedaba olvidado al

La comisión de empleados de aduana que estuvo ayer tarde en la Moneda

día siguiente, dejándosenos entregados a merced de acreedores y prestamistas.

Después del 5 de Setiembre de 1924, confiados en las promesas de renovación y de reparaciones económicas enunciadas en las proclamas militares y realizadas en parte en las leyes dictadas últimamente a favor del Ejército, Marina, Carabineros, Policías, empleados y obreros ferroviarios, etc., elevamos nuevamente a conocimiento del nuevo Gobierno los anhelos de ver realizadas las peticiones formuladas anteriormente, a fin de poner término a la vida de incertidumbre que llevamos, pero, so pretexto de haber déficit en la Hacienda Pública, continuamos sufriendo los mismos desengaños.

Y, hétenos aquí, olvidados por no tener los empleados de Aduanas influencias que inclinen la balanza de la justicia a nuestro favor, invocando inútilmente las razones de bien público que seguramente se tuvieron presente al resolverse los aumentos acordados a otras reparticiones. Sin embargo, está confiada a nuestra honorabilidad y celo la percepción de las entradas más cuantiosas y saneadas que recibe el Fisco. Nada menos que 500 millones de pesos de nuestra actual moneda.

¿Se desconoce, acaso, el papel decisivo que los empleados aduaneros desempeñan no sólo en la recaudación, sino también en el control y vigilancia de las entradas de Aduana?

¿Se ignora que la mayoría de las Aduanas, menos la de Valparaíso, tiene a su cargo el servicio de la Tesorería Fiscal, librándose así el presupuesto de los enormes gastos que demandaría guarnecer esas oficinas con personal propio y en locales separados?

¿Se olvida, por último, que queda bajo la vigilancia de los empleados de Aduanas el control de las innumerables leyes de impuesto a los naipes, cigarros, licores, etc., sin agregar los mismos millones de pesos que por papel sellado y estampillas de impuesto se inutilizan en las tramitaciones aduaneras?

Sin embargo, a los impuestos internos, cuyo papel es de inspección, por decreto-ley de fecha 5 de Enero último, se le aumenta los sueldos fijados recientemente, con una gratificación anual del 1 por ciento de la renta que produzca dicho servicio.

Si la gratificación anterior está ajustada a un procedimiento razonable y justo, lógico sería darle al personal de las Aduanas el 1 por ciento del total que recaudan al año. Así dispondrían de una suma superior a cuatro y medio millones de pesos y tendrían demás para una gratificación general de un 60 por ciento de sus sueldos actuales.

A fines de Noviembre del año próximo pasado, se nombró una comisión para que presentara un plan de reorganización de la planta de empleados de Aduanas; pero, según noticias llegadas a nuestro conocimiento, a dicha comisión se le exigió la disminución del personal y que los aumentos de sueldos se encuadrasen dentro de la cuota asignada en los presupuestos de los años anteriores.

¿Qué razones han podido presidir esas exigencias? Las ignoramos, ya que las demás reparticiones daministrativas favorecidas con aumentos en forma liberal, pero justa, no disminperon su personal ni se encuadraron dentro de las cuotas de los años anteriores.

Puede invocarse el déficit de la Hacienda Pública cuando se trata de los empleados de Aduanas, teniendo presente el movimiento de las entradas aduaneras en los años siguientes:

1921.— $ 86.118,838.29 oro de 10d.
1922.— $ 86.882,246.22, id.
1923.— $ 144.377,984.57, id.
1924.— $ 146.348,881.72, id.

o sean casi 500 millones de pesos moneda corriente!

Ese cuadro habla con la elocuencia de los números, de que no hay lógica, ni se justifica que solamente para el mejoramiento de nuestra situación económica, se invoque el déficit de la Hacienda Pública como impedimento para retardarlo, y menos aún para que este sea hecho vidándose los derechos adquiridos por los empleados en general en los numerosos años de servicios prestados con catividad y honradez al incremento de la renta aduanera, y, finalmente, las mismas consideraciones anteriores nos alientan para que, invocando sentimientos nobles y humanitarios y haciendo uso del derecho de petición, reespetuosamente solicitemos de la Excma. Junta de Gobierno, lo siguiente:

1.o Aumento de sueldo, a contar desde el 1.o de Enero del presente año, de 60 por ciento a los empleados cuyos sueldos y gratificaciones sumen en total hasta $ 12,000 al año; de 40 por ciento, a los sueldos de 12,001 a 18,000 pesos; y 30 por ciento a los sueldos de 18,001 adelante, mientras se hace la reorganización de la planta del personal y los sueldos.

2.o Jubilación al cumplir 35 años de servicios, sin limitación de edad, con el sueldo y gratificaciones que correspondan al empleo, sin descuento alguno.

3.o Ingresarán al servicio, las personas extrañas a la Aduana, en el último empleo del escalafón.

No dudamos, Excma. Junta, que las consideraciones que con todo respeto y después de maduro examen hacemos en el cuerpo de esta petición, llevarán el convencimiento a los magnánimos corazones de Vuestras Señorías que no solamente es deber de patriotismo, sino que de moralidad pública, aceptar las conclusiones antes mencionadas no abandonándose a su propia suerte al personal aduanero, exponiéndolo a caídas irreparables, estrechado como hoy se encuentra por las dificultades de sus míseros sueldos y en una situación deprimente, que enerva el espíritu y que mata todo estímulo".

SE NIEGA LUGAR A UNA SOLICITUD

DE LA COMPAÑIA DE SALITRES DE ANTOFAGASTA

El Ministerio de Vías y Obras dictó ayer un decreto negando lugar a una solicitud de la Compañía de Salitres de Antofagasta en que esta institución pide se declare la caducidad de una valiosa concesión hecha a don Guillermo León.

Esta determinación del Ministerio fué tomada en vista del informe elevado a dicha repartición por la Defensa Fiscal.

PERSONAL DE LA SECCION PUENTES Y CAMINOS

El señor Guillermo Vargas Fernández fué nombrado oficial 1.o de la Sección Puentes y Caminos del Ministerio de Vías y Obras Públicas.

REPARACION DEL CAMINO DE SAN JOSE

Se autorizó la suma de $ 20,000 para reparar el camino de San José de acceso a la Estación de San Bernardo.

ESTUDIOS DEFINITIVOS PARA UN MALECON

Se ha ordenado a la comisión de puertos del Ministerio de Vías y Obras, que proceda a hacer los estudios completos de las obras definitivas del malecón entre Puerto Montt y Angel Montt.

CONTADOR NECESITA firma importadora. Indicar experiencia, edad, pretensiones y referencias, a —::— CASILLA 4513 —::— F-6

SALDOS Y RETAZOS

BRINES Y HOLANDAS para delantales completamente lavados, ancho un metro, en retazo de 3 y 5 metros liquidaremos a . . . . . **$ 1.90**

BRINES de puro hilo, algo manchados, en todos los colores, en un metro de ancho, vendíamos a $ 9.80 y $ 6.80, a . . . . . **$ 2.80**

A $ 4.90 metro venderemos VELOS DE LUTO, en dibujos chinescos, de gran novedad, valían $ 9.00 y $ 8.00 metro.

TOALLAS AVERIADAS GRAN LIQUIDACION

2.º PISO. - Grandes y nuevas partidas de RETAZOS de Cretonas, desde $ 0.20 cada retazo

Habrá BRINES listados muy finos a **$ 2.40** mtr.

A $ 1.25 el metro liquidaremos un gran lote de LIENZOS gruesos, en piezas cortas.

A $ 2.50 y $ 2.90 realizaremos un lote de FRANELAS crudas, en retazos de 8 a 10 metros.

SABANAS de crea gruesa, completamente lavadas y finas, valían $ 14.80 a . . . **$ 7.90**

ALMACENES DE LIQUIDACIONES DELICIAS 3035 ESTADO 135

ASOCIACION DE EMPLEADOS DE CORREOS DE CHILE

La Asociación Empleados de Correos de Chile, tomó en la última sesión, los siguientes acuerdos:

Citar a junta general para el tercer Domingo del mes en curso, a fin de elegir dos directores, en las vacantes de los señores Guillermo Randolph y Daniel Suárez, que renunciaron;

Rechazar la renuncia del cargo de Director, presentada por el señor Luis Urbina;

Dejar para otra oportunidad el acuerdo relativo al proyecto de Cooperativa y Caja de Ahorro;

Dar poder a los señores Jorge Promis Moya y Juan Emilio Varela Aguirre, para que represente a la institución en la Unión Empleados de Chile;

Enviar un manifiesto a las Asociaciones de empleados públicos, invitándolos a celebrar una reunión, a fin de pedir al próximo Congreso Constituyente tome en consideración a los empleados públicos para los efectos de federarse;

Se acordó nombrar una comisión para que solucione las dificultades existentes en la Clínica, comisión que quedó compuesta por los señores Roberto Escobar y J. Emilio Varela.

Cuenta.—Se dió cuenta de una comunicación de la Asamblea de Concepción en la cual expresa la difícil situación de su presidente;

De una carta del socio señor Guillermo Randolph, en la cual pide a la institución que se hagan gestiones para que se reincorpore a un ex-empleado.

NUMEROSOS TURISTAS INGLESES Y NORTEAMERICANOS

ARRIBARAN A VALPARAISO ENTRE EL 15 Y EL 16 DEL PRESENTE MES

Entre el 15 y el 16 del presente deben llegar a Valparaíso los vapores "Oropesa" y "Resolute" en viaje de Liverpool y New York, respectivamente.

En estos vapores vienen numerosos turistas con el objeto de visitar los países suramericanos.

Vienen entre los excursionistas muchas personalidades del mundo social, tanto ingleses como norteamericanos, de la industria, del comercio, del periodismo y de muchas otras actividades.

Los vapores estarán en Valparaíso de dos a tres días, dando ocasión a los turistas para conocer los pueblos cercanos al puerto.

Las respectivas Agencias a que pertenecen los vapores han impartido instrucciones a fin de que los viajeros puedan contar a bordo con toda clase de facilidades.

En los mismos vapores seguirán viaje a los puertos del Sur, visitando Talcahuano, Lota, Coronel, Corral y probablemente Puerto Montt.

NOMBRAMIENTOS DE PERSONAL DE LOS SERVICIOS AGRICOLAS

Las siguientes personas han sido designadas para que desempeñen en el Servicio de Viticultura y Enología de los Servicios Agrícolas, los empleos que se indican:

Jefe de laboratorio, a don Manuel Cid.

Agrónomo a cargo de las industrias cerveceras y alcoholera, don Higinio González N.

Enólogo, don Arcanio Vargas.

Químico 1.o, don Liborio Poblete.

Químico 2.o, don Jorge Renner.

Preparador de levaduras, don Floridor Poblete.

Ayudantes de laboratorio, don Alfredo Rossier y señorita Carmen Gutiérrez.

—Para la Escuela Agrícola de Talca se nombró el siguiente personal: Director don Enrique Hidalgo; Jefe de cultores e industrias animales y profesor del ramo don Enrique Morel.

Jefe de la Sección Viña, don Laurentino Silva; inspector general, tenedor de libros y profesor de contabilidad agrícola, don Pedro Sepúlveda Vargas; inspector 1.o, don Benjamín Donoso; inspector 2.o, don Ramón Morales, y conferencista de moral y religión don Ricardo Castro.

—Secretario de la y Visitación de Escuelas Agrícolas de Provincias nombrose al Ingeniero agrónomo don Hernán Besa V.

—El ingeniero Agrónomo don Manuel 2.o Valenzuela ha sido nombrado para que desempeñe el cargo de jefe de Parques y Jardines de la Avenida Quinta Normal de Agricultura.

Director de la Escuela Agrícola de Chillán fué nombrado don Ramón Elzo Baquedano actual Director de Escuela de Arboricultura de Temuco

—Mayordomo de Brigadas para el tratamiento de las plantas, del Servicio de Policía Sanitaria Vejetal se ha nombrado a los señores Rosendo Olguín, Fernando Hernández, Bernades Castañeda y Bernardo Ubillo.

El siguiente personal ha sido nombrado para la Escuela Agrícola de Concepción:

Director don Fernando Larenas J. Inspecto general y profesor de contabilidad don Eduardo Amstein.

Inspector 1.o profesor de Instrucción Primaria don Carlos Mellvelu. Inspector 2.o don Juan Vargas Gatica.

Jefe de la Sección Industrias Animales y profesor del ramo don Enrique Contreras.

Jefe de la Sección Cultivo y Arboricultura don Luis Rojas.

Conferencista de local don Miguel Olivares.

FUNDO EN ARRIENDO

Necesito, de riego y rulo. DE SANTIAGO A TALCA. CANON: HASTA $ 200,000, por 7 o 9 años.

—:— GONZALO CAMPO —:—

GALERIA ALESSANDRI 15.— TELEFONO 63

LOS PANIFICADORES SOLICITAN EL FIEL CUMPLIMIENTO DE LA LEY

SOBRE LA ABOLICION DEL TRABAJO NOCTURNO

Una comisión de obreros panificadores compuesta por los señores Ramón Lara, Darío Aguilera y Manuel Tapia conferenciaron en la tarde de ayer con el Ministro de Higiene y Asistencia Social, doctor señor José Salas.

En la conferencia que sostuvieron los obreros informaron al señor Ministro de las innumerables infracciones cometidas por los industriales en lo relativo a la aplicación de la ley sobre la abolición del trabajo nocturno en las panaderías.

También dejaron de manifiesto, que algunos juzgados no prestaban atención ninguna a los denuncios formulados sobre las infracciones. A este respecto, el señor Poblete Troncoso manifestó que todavía se encuentran rezagados en los juzgados cerca de 14 partes que él envió denunciando estas infracciones en su carácter de jefe de la Oficina del Trabajo.

El señor Ministro pidió a los obreros que le presentaran una lista de los Juzgados que no daban cumplimiento a sus peticiones y que olvidaban el cumplimiento de estas leyes.

Además, agregó el señor Ministro, que sobre este punto había reiterado por medio de una nota, que damos en otras columnas, una petición verbal hecha al señor Ministro de Justicia para que solicite de la Excelentísima Corte Suprema el cumplimiento de todas aquellas leyes de carácter social y que demandan una pronta aplicación.

Los obreros agradecieron al señor Ministro las deferencias observadas para con ellos y al mismo tiempo extendieron sus agradecimientos para el señor Poblete Troncoso por la eficaz ayuda que le prestó para conseguir la ley sobre la Abolición del Trabajo Nocturno.

BIBLIOGRAFIA

La Revista de Educación Nacional

Se ha puesto en circulación el N.o 10-Año-XX de la Revista de Educación Nacional, órgano de la Asociación de Educación Nacional, que dirige don José Pinochet Le-Brun.

"LA CLINICA"

Se encuentra en circulación el número 18 de esta importante revista médica de los hospitales.

Trae el siguiente sumario:

Texto:

Dr. Floridor Leyton I.—La neumonía en nuestro país. Algunas consideraciones clínicas.

Dr. Juan A. Puga.—Indicaciones de la Interrupción terapéutica del embarazo (continuación).

Dr. J. Garáfulic.—El Bacteriófago de D'Hérelle.

Curso Médico de Vacaciones.

Anexo:

Dr. René Sand.—Los Médicos y la Medicina Social: Los médicos como consejeros de la vida familiar; herencia y habitación (continuación).

Galería de Profesores: Dr. Mamerto Cádiz.

Notas prácticas: Blenorragia discreta de la mujer; diagnóstico y tratamiento. — Amigdalitis erosiva debida a espiroquetas. — Babeurre; indicaciones y preparación.

LOS SERVICIOS SANITARIOS DE CHILE Y SU REORGANIZACION

El Ministro de Higiene, señor Salas, manifestó a la prensa, que el Gobierno de Estados Unidos, había aceptado que el doctor señor Long, contratara sus servicios con el Gobierno de Chile.

El doctor Long será asesor-técnico de la Dirección de los Servicios Sanitarios y se hará cargo de su puesto una vez que regrese de su patria a donde ha ido por asuntos de familia.

Sobre este asunto el Ministro de Higiene ha oficiado al de Relaciones Exteriores, para que se finiquiten los trámites que el Gobierno tiene que hacer relacionado con este importante asunto.

UNION DE LOS EMPLEADOS DE CHILE

JUNTA DEPARTAMENTAL DE SANTIAGO

La Junta Departamental de Santiago de la Unión de los Empleados de Chile, hechas ya las aclaraciones indspensables acerca de su personería, por la Dirección General de Valparaíso, hace saber a los empleados que su Secretaría única funciona en el local cedido por la Sociedad de Empleaos Judiciales, Calle de Compañía No. 1053, en donde se les atiende todos los días, de 9 a 11.30 A. M. y de 1.30 a 8 P. M. Las listas de ingresos colectivo sólo son válidas con la firma del Representante Legal, señor Jorge A. Medina.

INSTRUCCIONES A LOS DELEGADOS.

Los delegados elegidos por las oficinas de empresas o establecimientos comercial, industriales o bancarios, conforme a los Estatutos aprobados por el Congreso verificado en Valparaíso en los primeros días de Diciembre pasado, sirven de representantes a sus compañeros de trabajo en la organización. Ellos son los encargados de hacer valer sus observaciones y reclamos, y, a la vez, los que se encargan de la cobranza de las cuotas que deben entregar, contra recibo, al Tesorero señor José Cabello. De entre el grupo de delegados así nombrados, se elige el Consejo Administrativo, que es el organismo encargado de hacer prácticas las medidas procedentes para la mejor marcha de la institución y defensa de los asociados.

LAS ADHESIONES SE RECIBEN EN COMPAÑIA 1053.

Las listas de ingresos colectivo, que deben ser retiradas por el delegado que nombren los empleados entre sí del personal de la casa en que trabajan, están a disposición de ellos en la Secretaría de la Unión de los Empleados de Chile, que funciona en la calle de Compañía No. 1053. Se les ruega se sirvan proceder cuanto antes a retirarlas, respansabilizándose de su pronta devolución.

CONSTITUCION DEL CONSEJO ADMINISTRATIVO.

El Domingo próximo, a las 10 A. M. se constituirá el Consejo Administrativo de la organización en Santiago, para cuyo efecto una delegación de la Dirección General dará una conferencia acerca de la manera de proceder a ella conforme a los acuerdos del Congreso. Se nos encarga citar a los delegados y encarecer la asistencia. Este acto se llevará a cabo en Compañía 1053 y a fin de asegurar su corrección, sólo tendrán acceso al local en que la votación se llevará a efecto los delegados nombrados conforme a los Estatutos, cuyos nombres figuran en las listas de ingreso colectivo en poder de la Unión dò los Empleados de Chile, firmadas por el Representante Legal, señor Jorge A. Medina.

COLECTIVIDAD ISRAELITA DE CHILE

CREACION DE UN INSTITUTO DE ENSEÑANZA

Bajo los aupicios de la Federación Sionista de Chile, acaba de constituirse un Consejo de Educación, formado por los delegados de las instituciones representativas de la colectividad israelita residente, con el fin de crear en conjunto un establecimiento de enseñanza que se denominará "Instituto Hebreo". Dicho Instituto amoldará su programa a los programas de la enseñanza secudaria de Chile y se destinará además a la difusión del idioma hebreo moderno consagrado como lengua oficial de la Palestina.

Para principiar constará de un Kindergarten y dos preparatorias, pero existe el propósito de ensanchar sus actividades educativas en el menor plazo, de modo a hacerlas concordar con los estudios de los liceos fiscales, permitiendo así a los educandos el ingreso a estos establecimientos.

Desde ya, el Instituto cuenta con el concurso de un distinguido profesor y se han recibido varios ofrecimientos de personas muy versadas en asunto pedagógicos para llevar a buen término la confección definitiva de los programas y super vigilar la enseñanza. En la reunión que celebró antenoche el Consejo de Educación, se acordó hacer un llamado a las pocas instituciones que aun no se han adherido a esta iniciativa y poner en conocimiento de los padres de familia que la matrícula se abrirá en pocos días más.

Esta noche en el Restaurant Picart un grupo de socios de la Cooperativa Comercial Israelita y algunos amigos ofrecen un banquete al señor Gregorio Melnick, con motivo de su acertada actuación en la presidencia de esta institución durante el año pasado y por haber sido reelegido para otro período.

Nos encarga poner en conocimiento que las personas que desean aún adherirse pueden hacerlo todo el día de hoy en Agustinas 873 donde serán atendidos por el señor B. Budnick.

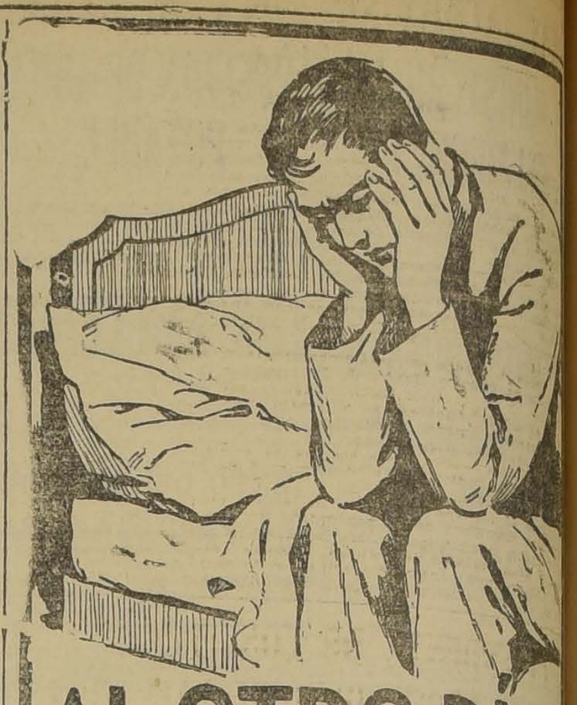

AL OTRO DIA...

Anoche, muchas copas, mucha comida, mucho baile, mucha excitación nerviosa. Hoy, al despertar, qué horrible dolor de cabeza, qué mareo, qué malestar, qué agotamiento. No hay ocasión en que mejor pueda apreciarse lo que es la

CAFIASPIRINA

Con dos tabletas, no sólo desaparece por completo el dolor de cabeza, sino que se calma el sistema nervioso, se regulariza la circulación y se experimenta una saludable sensación de fuerza y bienestar. Igualmente admirable para dolores de cabeza en general; dolores de muelas y oído; neuralgias; resfriados, etc. NUNCA AFECTA EL CORAZÓN.

Fíjese siempre en la "Cruz Bayer" y al comprar tubos originales de 20 tabletas en el sello amarillo de garantía.

BAYER

SOBRE UNAS JUBILACIONES DE EMPLEADOS FERROVIARIOS

Se nos pide hagamos llegar hasta quien corresponda, el sentir de algunos empleados de los Ferrocarriles del Estado de la 2.a Zona, que habiéndose acogido a los beneficios de la Ley de Retiros y Jubilaciones, y apesar de haber trascurrido un lapso que ya estiman largo, desde que iniciaron su expediente de jubilación, aún no han podido conseguirla.

Esta situación les crea, a su juicio, dificultades de carácter económico, que se hace necesario remediar.

SECRETARIA DE LA PRE... DENCIA

Ha sido designado Oficial ... liar de la Secretaría de la P... dencia don Arturo Flores C... jeros.

RODRIGONE

PARA VIÑAS

BARRACA Y PARRIL...

"LA REPUBLICA"

Domeyko 2354—Tel. 182 P...

CASA MATEO DELPORTE

EDIFICIO DE UN PISO

ROSAS 1260, ENTRE MORANDE Y TEATINOS

HOY continúa la GRAN REALIZACION en

Cortes de Casimir para Ternos de Caballero

LANAS Y SEDAS PARA TRAJES DE SEÑORAS

En la SECCION ALGODONES se harán rebajas considerables en los precios, hasta la terminación completa de la existencia.

APROVECHEN esta OPORTUNIDAD para COMPRAR BARATO

Se previene a los clientes de Provincias, que no se harán envíos por valor de menos de 150 pesos

LAS AUDICIONES DE LA RADIO CHILENA

HOY SE CANTARA "EVA"

La audición de anoche de la Estación C. R. C. de la Radio Chilena se caracterizó por la bondad del programa artístico y por la amplitud del servicio noticioso que ofreció a los aficionados.

En la parte artística se distinguieron especialmente, las señoritas Amalia del Valle y Mercedes Godoy, y los señores Ricardo de la Vega, Rubén Larenas, Eugenio Valdivia, Manuel Zaldívar, Rojas Gallardo en sus números de canto, música instrumental, humorismos, etc., etc.

El programa confeccionado para esta noche es muy interesante. Como novedad, cuenta con la trasmisión íntegra de la opereta de Lehar, "Eva", cantada por un selecto cuadro de artistas y aficionados. Además, habrá recitaciones por Andrés Silva Humeres y números de humorismo. El servicio informativo completará este programa.

Desde la semana entrante empezarán a actuar en la Radio Chilena los ya famosos Huasos de Petorca, que se presentaron en la Estación C. R. C. hace algún tiempo, y que después hicieron con gran éxito una temporada en el Teatro O'Higgins, de esta ciudad. Los Huasos de Petorca constituyen, hoy por hoy, el espectáculo mas interesante de folklore chileno.

"ANTENA".—Muy buena acogida ha encontrado entre los aficionados a la radiotelefonía, el número 9 de la revista "Antena", que edita la Estación C. R. C.

Trae un interesante material de lectura, en el cual se destacan artículos científicos de primer orden, colaboraciónes de conocidos aficionados, informaciones sobre la radiotelefonía en el mundo entero y gran variedad de noticias. Además, trae una sección especial que se titula "Antena Magazine", en la cual hay cuentos, anécdotas, chistes, relacionados con el "prodigio del siglo".

EL INTENDENTE DE CONCEPCION Y EL JEFE DEL APOSTADERO DE TALCAHUANO

CELEBRARON AYER UNA CONFERENCIA

En la tarde de ayer el Intendente de Concepción coronel Véliz celebró una interesante conferencia con el nuevo comandante en jefe del Apostadero Naval de Talcahuano don Luis Díaz Palacios.

Ambos jefes departieron cordialmente acerca de la finalidad del movimiento del 23 de Enero, demostrándose en completo acuerdo al respecto, felicitándose del éxito obtenido por los promotores de dicho movimiento.

UN PRESTAMO DE UN MILLON DE PESOS A LA CAJA DE CREDITO POPULAR

TEXTO DEL DECRETO-LEY QUE LO CONCEDE

La Excma. Junta de Gobierno dictó ayer un importante decreto ley encaminado a restablecer los servicios de préstamos de la Caja de Crédito Popular, operaciones que se encontraban suspendidas con motivo de la catástrofe que se produjo últimamente.

Damos a continuación el texto de este decreto:

Considerando:

Que mientras se arbitran los medios necesarios para restablecer en forma completa los servicios que han estado a cargo de la Caja de Crédito Popular, es deber del Gobierno otorgarle facilidades a fin de que dicha institución pueda reanudar desde luego, sus operaciones de ahorro, después del siniestro que ella ha sufrido; que esta ayuda reviste un carácter tanto más atendible cuanto que ella está encaminada a proveer una necesidad directamente relacionada con los intereses de los pequeños imponentes.

La Junta de Gobierno de acuerdo con el Consejo de Secretarios de Estado, dicta el siguiente

DECRETO LEY:

La Tesorería Fiscal de Santiago pondrá a disposición del Director de la Caja de Crédito Popular en calidad de préstamo, la suma de un millón de pesos ($ 1.000,000) a fin de que con ella atienda a reanudar las operaciones de ahorro de dicha institución. La indicada Tesorería abrirá una cuenta especial que denominará "Préstamo Caja Crédito Popular" a la cual cargará los mencionados fondos.

La Caja liquidará esta cuenta a medida que el resultado de sus operaciones se lo permita.

Tómese razón, comuníquese, publíquese e insértese en el Boletín de Leyes y Decretos del Gobierno.— **Emilio Bello C.— Pedro P. Dartnell. — C. Ward. — Valentín Magallanes.**

CONTINUARAN LAS INVESTIGACIONES EN LOS SERVICIOS DE CORREOS Y TELEGRAFOS

Producido el nombramiento del nuevo Director General de Correos y Telégrafos, recaído en la persona de don Víctor Vidaurre Leal, Sub-Secretario hasta ayer del Ministerio del Interior, pudo pensarse que con el necesario retiro del Inspector Fiscal, don Enrique Calvo Ovalle Castillo, que tuvo a su cargo las investigaciones en el servicio, iban a terminar las investigaciones sobre las cuales existen algunos antecedentes en poder de la Justicia Ordinaria.

No obstante, el nuevo Director General, señor Vidaurre, tan pronto se hizo cargo de su nuevo puesto envió al Gobierno el siguiente oficio:

"Santiago, 4 de Febrero de 1925. —Señor Ministro:

Al hacerme cargo de la Dirección General de Correos, Telégrafos y Teléfonos, con que el Supremo Gobierno ha tenido a bien honrarme, dirijo a US. la petición de que para que continúe la investigación que ha estado encomendada a funcionarios de la Dirección General de Contabilidad, se digne US. pedir que se mantenga la visita de los Inspectores.

Al mismo tiempo, señor Ministro, me permito pedir a US. que se digne procurar que a la mayor brevedad posible se designe un Ministro de Corte que tome a su cargo los procesos pendientes y de más investigaciones de carácter judicial relacionadas con la misma materia.

Dios guarde a US.— (Firmado). —**Víctor Vidaurre Leal**".

BUENA IMPRESION QUE CAUSA ESTA MEDIDA

En los círculos administrativos donde se conoció en la tarde de ayer la medida que comentamos, hubo palabras de elogio para la Dirección y los propósitos de que estaba inspirada de producir plena luz sobre las irregularidades aludidas.

AYER SESIONO EL CONSEJO DE OBRAS PUBLICAS

RESOLVIO CONTRATAR AL INGENIERO SEÑOR CISCUTTI PARA INSPECTOR DEL CAMINO DE PUNTA ARENAS A PUERTO NATALES, Y ORDENO HACER EL PROYECTO DEFINITIVO PARA GOBERNACION Y MUNICIPALIDAD DE VALLENAR

En la tarde de ayer celebró sesión el Consejo de Obras Públicas.

La reunión fué presidida por el Director General de dicha repartición, señor don Guillermo Illanes y asistieron a ella los consejeros señores Schmidt, Oyanadel, Decombes, Del Canto, Allende, Grebe y Zamorano, los Inspectores Visitadores señores Fernández, Hoerning y Doren, y el secretario de la Dirección señor Leighton.

En esta sesión se acordó contratar al ingeniero residente de Punta Arenas señor Pissuti para que desempeñe el cargo de inspector de las obras del camino de Punta Arenas a Puerto Natales, para las cuales acaba de concederse la cantidad de $ 500,000.

Se trató en seguida del ante proyecto para la construcción del edificio de la Gobernación y Municipalidad de Vallenar, ordenándose hacer el proyecto definitivo por la Inspección de Arquitectura, consultándose algunas modificaciones que el Consejo estimó necesario introducir en el ante proyecto.

Por último, se estudiaron las condiciones del personal contratado que presta sus servicios en la Dirección de Obras Públicas.

ACTIVIDADES DE LA GUARDIA REPUBLICANA

Siguen abiertas las inscripciones para la Guardia Republicana en su secretaría, Huérfanos 1264, diariamente de 6 a 8 P. M.

Se ruega a los miembros de la Guardia que se hayan inscrito antes del 1.o de Febrero pasar por la secretaría a las horas de oficina.

Comisión a San Felipe, Los Andes y Putaendo.—Ayer partió a organizar la Guardia Republicana a San Felipe, Los Andes y Putaendo una comisión compuesta por los miembros de ésta, señores González, Molina, Muñoz y Parada. Por las informaciones recibidas sabemos que reina gran entusiasmo por formar la Guardia.

Delegación al sur del país.— Se encuentran organizando la Guardia Republicana en las provincias del sur los señores Juan Pradenas y Roberto Pérez.

De Trehuaco se ha recibido el siguiente telegrama: "Comando Central Guardia Republicana.—En ésta organizamos Guardia Republicana. Adhesiones entusiastas. Saludos.— D. Vera".

CONSULTORIO
PARA PERROS Y GATOS
COMPLETO INSTRUMENTAL
LABORATORIOS — AMBULANCIA AUTOMOVIL
Dr. L. SCHMIDT HERMAN
SAN ANTONIO 457 — TELEFONO 3649

MAÑANA EN EL HIPPODROME CIRCO DIRIMIRAN SUPERIORIDAD ROJAS Y SOTO

UN MATCH QUE SERA REÑIDO Y DE DIFICIL PRONOSTICO.— ROJAS VISITA AYER NUESTRA IMPRENTA Y SE MUESTRA SEGURO DE SU TRIUNFO.—SOTO DEBERA DESPLEGAR EL MAXIMUM DE SUS CONOCIMIENTOS PARA CONTRARRESTAR LA AGRESIVIDAD DE SU RIVAL.— UN PROGRAMA INTERESANTE A PRECIOS POPULARES

Kid Langford (Orrego) y Abelardo Hevia se presentarán en una academia.—Celis y Martínez harán el semi-fondo

Todos los aficionados han recibido con interés el anuncio del programa boxeril que se realizará mañana Sábado en el Hippodrome Circo. Hay razón para considerar la velada boxeril de mañana como una de las más importantes de este último tiempo, pues aparte de constar ella de varios números, sus precios son populares. Los aficionados esperan desde hace varios meses una velada boxeril entre profesionales, y es por eso que se espera que mañana el Hippodrome Circo se verá concurridísimo.

EL MATCH SERA REÑIDO

Pocos encuentros más equiparados que el que se presentará mañana en la noche en el Hippodrome Circo. Rojas, es un hombre de una dureza extraordinaria, y siempre se ha distinguido por su acometividad. Por su parte, Soto, ofrecerá una lucha reñida a su rival, pues contrarrestará con su ciencia la bravura de Rojas.

Sin embargo, creemos que el ganador de este encuentro deberá desplegar el máximum de sus energías, pues ambos contendores se merecen. Uno es la demostración de la fuerza, y el otro, muchacho débil que se ha perfeccionado en el arte de la defensa propia.

ROJAS HABLA PARA "LA NACION"

Ayer en la tarde estuvo en nuestra imprenta el ex-campeón de peso pluma de la Asociación de Centros de Box, que tanta popularidad ganara en los primeros tiempos de esa Asociación. Rojas habló largo sobre su próximo match. Froilán dijo: "Sé que mi rival es un muchacho conocedor de los secretos del ring, tal vez sabrá más que yo, pero ahora lucharé en una forma que jamás lo he hecho. Emplearé todos mis recursos y estoy seguro que pelearé desde que suene el gong del primer round hasta que dure el combate."

¿Creen que me puede vencer? Yo demostraré lo contrario. Aplicaré mis golpes en la mejor forma que pueda y estoy seguro que si mi puño logra localizarse en forma precisa triunfaré por K. O.

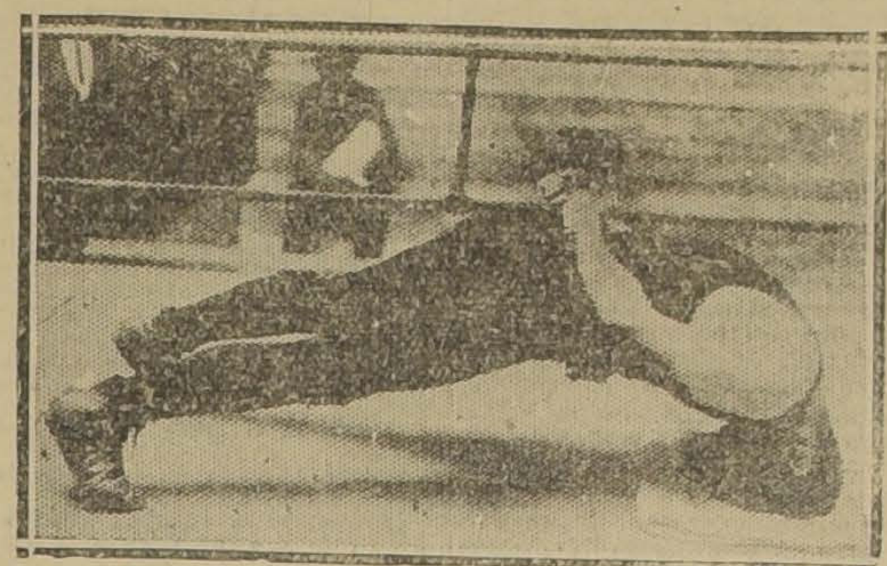

Carlos Soto, en uno de sus ejercicios que ha practicado para su match con Rojas

COMO DEBE PELEAR SOTO

Soto se encontrará con su más serio rival. Es para este muchacho difícil cambiar golpe, pues se encontrará con uno de los hombres más duro que hay actualmente en nuestros rings. El rival de Froilán deberá limitarse a defenderse y marcar puntos, pues de lo contrario perderá el match. Sin embargo Soto nos ha declarado que no rehusará el combate, por lo que se espera un match reñido y de difícil pronóstico.

UN PROGRAMA INTERESANTE

Desde hace tiempo que las empresas boxeriles no presentaban un programa tan interesante como el de mañana. Si tomamos en cuenta la calidad de los contendores, el precio popular de las localidades y el número de round, podemos estar seguros que el público responderá al llamado de la empresa organizadora.

El programa es el siguiente:

Preliminar a 4 round: Luis Recabarren versus Felipe Carretero.

Presentación a 4 rounds: Kid Langford (G. Orrego) versus Abelardo Hevia.

Semi fondo a 8 rounds: Manuel Celis versus Erasmo Martínez.

Match de fondo a 12 rounds: Froilán Rojas versus Carlos Soto.

No se puede ofrecer un espectáculo boxeril a precios populares de mayor importancia que el de mañana Sábado en el Hippodrome Circo.

LANGFORD

Este muchacho será uno de los números principales.

Hay interés por presenciar esta exhibición de Langford, el muchacho que tan brillante actuación le cupiera en Lima frente a Lombardo. Abelardo Hevia será el encargado de poner a prueba los méritos de Langford.

CENTRO BENJAMIN TALLMAN. —Cítase a sesión de directorio para hoy a las 9 P. M. para nombrar directores y socios honorarios.

Cítase a la misma hora a los señores Hermógenes Balmaceda, Ruperto Pajardo, Eliseo González, Pedro Méndez, César Figueroa y Vicente Moya.

CENTRO ENRIQUE MADRID B. C. — Cita a sesión para hoy Viernes a las 8 1|2 P. M. en Barrenechea 365, al señor Julio Romero.

MIGUEL GRIMALT B. C. — Cita para hoy a todos los socios a junta general extraordinaria a las 9 P. M., en el local de costumbre.

NATIONAL SPORTING CLUB. San Diego 182. — **Las peleas de esta noche.** — Esta noche a las 9 1|2 P. M. se realizará el siguiente programa pugilístico en este Centro:

Humberto Poblete (del Policial) v. Eliodoro Garros (del Ursus), a 5 rounds.

Academia entre el conocido profesional Diego Garrido y el aficionado G. Garrido.

Match semi-fondo entre los aficionados Silvio Aguilar v. Clodomiro Ortiz, a 5 rounds.

Match de fondo a 8 rounds entre profesionales de peso liviano.

Luis Cantillana v. Lorenzo Oscorio.

PAÑUELOS Y GUANTES

CON INTERESANTES REBAJAS DE PRECIOS

Tipos especiales para Hombres, Señoras y Niños.

Confecciones y Modas para Señoras a precios de gran liquidación.

MAÑANA A LAS 12.45 terminan las ofertas extraordinarias en

Blanco y Perfumería

GRAN REBAJA DE GUANTES:

GUANTES de seda color, con las puntas de los dedos reforzados, para señoras, el par $ 11.80

GUANTES de hilo color, tipo Mosqueteros, novedades para señoras, el par $ 9.50

GUANTES de hilo color, formas modernas, selección de colores, para señoras, el par $ 12.50

GUANTES de hilo, color, para niñitas, dos broches de presión, el par $ 4.90

Ofrecemos un saldo de Guantes imitación Piel de Suecia, a precios muy rebajados.

GRAN REBAJA DE PAÑUELOS:

DE ALGODON COLOR, calidad superior, para señoras, la docena $ 9.60

DE BATISTA de algodón, colores lisos, novedades para señoras, la docena $ 11.40

DE ALGODON BLANCO, lisos, dobladillo ancho y angosto, para caballeros, la docena $ 12.00

DE BATISTA DE HILO blanco, dobladillo angosto, para caballeros, la docena $ 30.00

DE ALGODON BLANCO bordados con figuritas de color, muy apropiados para niños, la cajita de 1|2 docena $ 6.00

GRAN RECLAME DE PERFUMERIA:

EXTRACTOS

CARON, Narcise negro y N'Aimez que moi, a... $	52.00
CARON, Narcise blanco, a... $	42.00
CARON, Le Tabac Blond, a... $	75.00
COTY, L'Origan, modelo simple, a... $	29.50
COTY, Chipre, a... $	36.00
COTY, París, ... $	33.00
COTY, L'Or, a... $	31.50
HOUBIGANT, Quelques Fleurs, envase de lujo, a... $	58.50
HOUBIGANT, Ideal, modelo grande, a... $	54.00
HOUBIGANT, corazón de Juanita, a... $	39.50
HOUBIGANT, Mis Delicias, modelo grande, a... $	49.50

LOCIONES

COTY, perfumes surtidos... $	24.50
HOUBIGANT, varios perfumes... $	23.50

AGUA DE COLONIA

COTY, Cordon Rouge, frasco mediano, a. $	18.50
HOUBIGANT, Tres Fine, a $ 23, y... $	13.50
GATH Y CHAVES, clase superior para fricciones, frasco de 3|4 litro, a... $	6.50

CHERAMY, Cappi, $ 18.50, y... $	7.90

JABONES

GATH Y CHAVES, modelo grande, para baño y tocador, a... $	1.50
GIBBS, Glicerina y pepino, a... $	4.50
GIBBS, Limón, a... $	5.90

POLVOS DE ARROZ

ROGER y Gallet, perfumes surtidos, a... $	7.90
PIVER, Reinita, a... $	4.90
HOUBIGANT, perfumes surtidos, a... $	8.50

DENTIFRICOS

PASTA dentífrica Gibbs, tubo mediano, a... $	1.30
PASTA dentífrica Dr. Pierre, a... $	1.90
ELIXIR dentífrico jabonoso Gibbs, a... $	6.90
ELIXIR dentífrico Gath y Chaves, frasco mediano, a... $	3.90

VARIOS

JUEGOS para tocador, compuestos de 5 piezas, a... $	35.00
CEPILLOS para ropa, buena clase, a... $	4.90
ESPONJAS para polvos con espejo, a... $	1.90
CEPILLOS de cerda, para las uñas, a... $	1.50

A PRECIOS BAJISIMOS: CINTAS, BORDADOS, ENCAJES:

CINTA lavable para ropa blanca, colores rosa y celeste, según ancho, el metro $ 0.30

SOUTACHE de algodón, varios colores, la pieza de 10 metros $ 2.50

ENCAJES angostos, de varias clases, el metro, desde $ 0.10

BORDADOS, entredós y orillas, diversos dibujos, el metro, desde $ 0.15

BROCHES de presión, blancos y negros, la docena $ 0.15

CROS GRAIN (huincha de cintura para polleras), en blanco y negro, el metro $ 0.40

Gran saldo de botones de fantasía, galones, encajes, a precios inferiores al costo.

EN CONFECCION SEÑORAS:

VESTIDOS en velo fantasía adornados de alforcitas y volados, colores variados, desde $ 58.00

TRAJE forma casaca, en linda esponja chiné, muy apropiados para jovencitas, a $ 58.00

VESTIDOS en popelina de lana, colores y formas de última moda, para señoras y señoritas, desde $ 98.00

UN SALDO de tapaditos cortos para playa, estilos muy nuevos, desde $ 68.00

TRAJES, GORRAS Y ZAPATILLAS:

TRAJE de baño en punto azul marino, dos piezas, para señoras a ... $	37.50
MAMELUCO de baño en punto de algodón, modelo de última novedad, para señoras, a ... $	45.00
TRAJE de baño en alpacón negro con adornos de huinchas de seda de color, para señoras, a $	74.00
TRAJE de baño, en sarga de lana, negro o azul marino, con adornos de huinchas de color, para señoras, a $	59.50
GORRAS de goma, diversidad de formas, desde ... $	3.90
PAÑUELOS de goma para baño, en varios colores lisos, desde ... $	5.90
ZAPATILLAS para baño en Raphia, todas las medidas, cada una a ... $	6.90
TRAJES de baño de dos piezas, en punto de azul marino, para hombres, a $	25.50

SABANAS Y BATAS:

SABANAS de baño, en género afelpado a cuadros color, calidad superior, a ... $	22.50
BATAS de baño en género esponja blanco, con capucha o cuello vuelto, a ... $	45.00
BATAS de baño, género esponja a cuadros color, calidad extra, con capucha, a ... $	75.00

VARIOS:

TOALLAS blancas afelpadas, tamaño grande, a ... $	3.30
TOALLAS afelpadas, a cuadros de color, calidad extra, a $	8.90
PISOS para baño, afelpados, calidad muy gruesa, a ... $	21.50
GUANTES para fricciones, en género esponja blanco, calidad muy buena, a ... $	1.40
GENERO ESPONJA blanco, para toallas, calidad superior, el metro. $	4.90
GENERO ESPONJA blanco, para batas y sábanas de baño, ancho 160 centímetros, el metro $	15.90
GENERO ESPONJA a rayas de color, para batas o sábanas de baño, ancho 160 centímetros, el metro a... $	19.90

EN MODAS:

SALDO de sombreros de brin de hilo y género esponja en colores, para niñitas de 4 a 8 años, desde... $	6.90
SALDO de sombreritos adornados en paja y seda, para niñitas de 3 a 7 años, desde ... $	15.50
SALDO de hormas de paja, muy buena clase, para señoras y niñas... $	9.90
ULTIMO SALDO de los sombreros modelos procedentes de las mejores casas de París, a precios de gran liquidación, desde... $	39.50

GATH & CHAVES, Ltd.

EL SÁTIRO DEL AUTO PLOMO DE CAPOTA AMARILLA

INVESTIGANDO LA REALIZACION DE UN ODIOSO CRIMEN COMETIDO EN UN CUARTO DE LA CALLE DE MARTINEZ DE ROZAS.— LA JUSTICIA SE ENCUENTRA YA EN POSESION DE LOS PRIMEROS ANTECEDENTES DE ESTE HORROROSO ATENTADO A UNA CHICA DE CUATRO AÑOS

El juzgado del crimen de turno ha entrado a conocer en uno de esos crímenes tan abomnables que de vez en cuando suelen aterrar a los grandes centros de población y en los que no se levanta una sola voz que tienda a disculpar al hechor o a disminuir un ápice la enorme responsabilidad de su delito.

Se trata de un hecho bárbaro y en cuya perpetración ha contribuído el salvajismo del delincuente y la corrupción a que han llegado ciertas mujeres de nuestras bajas capas sociales que a cambio de unas cuantas monedas son capaces no solo de vender el alma al Diablo sino de las más atroces acciones.

He aquí como se ha llevado a cabo el crimen en que ha entrado a conocer el juzgado del señor Aguirre y del cual se espera que ha de descubrir a su verdadero autor y le aplique todo el peso de la ley que en estos casos debe ser inflexible.

Si el juzgado, se nos dice en los círculos policiales, pone de su parte toda la energía de que es capaz y ordena al mismo tiempo una investigación amplia, se puede llegar a un completo esclarecimiento del hecho y en esta forma contemplar la satisfacción de la vindicta pública.

Y para que nuestros lectores puedan imponerse de lo ocurrido vamos a hacer una relación lo más circunspecta posible, pues hay hechos de esta naturaleza que no se dan a la publicidad en vista de lo delicado del tema y de que las columnas de los diarios no pueden dar cabida a actos que horrorizan

EN UN CUARTO DE LA CALLE MARTINEZ DE ROZAS

En esta calle y próxima a la de Cumming tiene su domicilio una mujer llamada Emilia Peña Gálvez más conocida por los vecinos con el nombre de María Guzmán González.

Esta mujer es uno de los productos indeseables de nuestro pueblo y predispuesta a cometer cualquiera felonía siempre que a cambio de su intervención vea llegar a sus manos un billete de banco.

Los vecinos de la calle de Martínez de Rozas la veían frecuentemente en estado de ebriedad, pero no la creían capaz que, sobre ese vicio, su falta de principios a la moral fuera tan inmensa que se prestara a la consumación del crimen que tiene profundamente impresionado a todo el barrio.

La Guzmán o Peña tenía entre sus relaciones a una joven llamada Berta Caviedes, la que conocía a la primera pero ignoraba de lo que era capaz llegado el caso.

Pues bien, en ese cuarto de la calle citada vive la criminal protagonista de la tragedia, un individuo con quien hacía vida marital y otros sujetos que solían llegar de vez en cuando.

Y en estos últimos tiempos tuvo allí también su domicilio una chica de cuatro años, hija de Berta, llamada Rebeca del Carmen Bravo Cavedes, la que muy luego se hizo querer de todo el vecindario por su carácter vivo, su atrayente simpatía y su precoz desenvoltura.

Rebeca vivía al lado de la dueña de casa, encargada especialmente a su cuidado, pues la madre se hallaba empleada en una casa de familia.

EL ODIOSO CRIMEN

En una de estas últimas tardes se sintió un ruido extraño en el interior de la habitación de la Guzmán, nombre que le seguiremos dando en lo sucesivo.

Y después de esos ruidos se dejó oir el llanto de una chiquitina que gemía tan lastimeramente que los vecinos y el dueño del almacén de la esquina no resistieron al deseo de imponerse de lo que ocurría en aquel cuarto, ya por muchos motivos sospechoso.

Como no pudieran entrar al interior de la pieza por la puerta de la calle, se nos dice que penetraron por el interior, y una vez que estuvieron dentro de ella se encontraron con el cuadro más desgarrador que es de imaginarse.

La desgraciada chiquitina lloraba amargamente. Había sido víctima del más cobarde y salvaje atentado a la edad de cuatro años.

En el mismo cuarto se encontró a un sujeto, peluquero de profesión, durmiendo, y a quien se aprehendió por considerársele autor del crimen; pero nuevas noticias recogidas en el día de ayer alejan las sospechhas de que sea este el verdadero culpable.

La Guzmán no se hallaba momentáneamente allí; pero más tarde fué detenida en estado de ebriedad y condenada por este delito por el juez señor Aguirre.

Mientras tanto la víctima fué trasladada a la Asistencia Pública, y de allí al Hospital de Niños Arriarán donde se encuentra en gravísimo estado.

LA TERRIBLE SOSPECHA

Algunos oficiales de la Sección de Seguridad, antiguos y expertos detectives, que han tomado con interés la cosa, dudan de que el detenido sea el autor del salvaje hecho sino otra persona que se encuentra alejada del sitio del suceso y que tiene medios para burlar a la justicia.

Pero esos mismos detectives esperan una orden de investigación amplia para iniciar oficialmente sus diligencias.

Y por las noticias ya recogidas reconstituyen la escena en la forma que sigue:

La Guzmán era una mujer de dudosa moralidad y que de vez en cuando solía negociar muchachas inexpertas y para lo que nunca le faltaban clientes.

Las personas que viven en las inmediaciones del cuarto de la Guzmán, manifiestan que ésta recibía en estos últimos días a un ciudadano extranjero, cuidadosamente vestido y de tongo.

Este mismo sujeto solía visitarla en auto.

EL AUTO PLOMO DE CAPOTA AMARILLA

Todas estas cosas que ya sabían los vecinos, los hace dudar de que sea el pobre diablo detenido el culpable, quien a su vez, ha negado terminantemente ante el juez, sino que el verdadero delincuente sea el hombre del tongo.

Contribuye a dar más verosimilitud a estas sospechas el hecho de que momentos antes de que la intervención de los vecinos conociera la realización del crimen, permaneció frente al cuarto de la Guzmán un auto plomo de capota amarilla y que se retiró casi en los precisos instantes en que se sintieron los agudos gritos de Rebeca.

¿Quién es el personaje del tongo?

¿Quién el pasajero del auto de capota amarilla?

¿Tienen éstos relación con el crimen de que fué víctima la chica?

Así lo estiman los vecinos y que son los que han proporcionado estos detalles a los detectives de la Sección de Seguridad.

Y se agrega que la desgraciada Guzmán después que la desgraciada chiquitina fué sacrificada salió en busca de su madre y le dijo que no se le diera nada ni aunque Rebeca muriera. pues ya tenían lo necesario para reirse de medio mundo...

RASTROS DEL SALVAJE CRIMEN

En el cuarto de la Guzmán encontraron las primeras personas que entraron a él un resto de vino blanco con azúcar que se había proporcionado a la chica con el objeto de embriagarla antes de someterla al tormento.

Rebeca fué hallada en estado inconsciente y con muestras de haber bebido licor.

La madre de Rebeca que está en posesión de todos estos pormenores se presentó ayer en la tarde a la Sección de Seguridad y en la mañana al juzgado del crimen de turno en espera de la orden de investigación.

Por el momento llevaba un certificado médico que expone la naturaleza del crimen y el grave estado de la víctima. el que fué presentado al juez sumariante.

Y con esto termina la relación de este abominable delito que como es natural, ha causado la más horrorosa impresión en el vecindario de la calle de Martínez de Rozas.

Los vecinos conocen todos estos detalles y lo relatan a quienes desean oirlo a fin de que todo llegue a conocimiento de la justicia y no vaya a quedar impune el salvaje crimen por falta de pruebas.

Los detectives que han recogido estas informaciones creen lo mismo y estan ciertos de que una orden amplia de investigación puede establecer si el culpable es o no el sujeto que se halla preso y que es uno de los tantos pobres diablos que solían ir a dormir la borrachera en ese cuarto o si se acentúan las presunciones en contra del misterioso visitante del auto de capota amarilla.

Estando a nombre de una sucesión

Don José L. Valdivia Calderón, domiciliado en calle de Huérfanos N.o 2802, se ha presentado a la Sección de Seguridad, haciendo el siguiente denuncio:

Dice el señor Valdivia que es representante de la sucesión del mismo apellido y que, sin embargo, una señora llamada Rosa Silva, haciéndose pasar por tal, ha percibido en derecho u otras cosas la suma de $ 3,000, en la que se considera estafado.

La misma Silva se ha apoderado también de unos muebles que la sucesión Valdivia mantenía depositados en una casa de la calle de Teatinos.

Y a fin de que se persiga la responsabilidad criminal de la Silva, hace el denuncio del caso a la Sección de Seguridad.

Como decimos al comenzar, de ambos hechos se dió cuenta al Juzgado del Crimen en la mañana de ayer y donde se dispuso que se iniciaran las investigaciones del caso para la comprobación de los reclamos, a fin de aprehender a los culpables de esos delitos.

LA CATASTROFE DE LA CAJA DE CREDITO POPULAR

EL ESTADO EN QUE SE ENCUENTRA EL SUMARIO CRIMINAL

En estos últimos días se han publicado algunos artículos acerca de la responsabilidad de los culpables de la destrucción del edificio de la Caja de Crédito Popular.

Y se presume que entre los culpables se hallen varias personas que intervinieron en la construcción de esa obra como inspectores, contratistas, ingenieros, arquitectos, etc.

Se duda entre muchos que sobre los verdaderos responsables caiga la sanción judicial, pues el país está acostumbrado a estas cosas, es decir, que no se castigue a los autores de estas hecatombes, donde las víctimas son elementos obreros.

Por esta circunstancia, algunas publicaciones han hecho hincapié sobre el sumario que se instruye en el tercer juzgado del crimen y se teme que debido a que el juezz señor Rondanelli se encuentra haciendo uso del feriado legal y de una licencia, pueda interrumpirse la marcha o torcerse para el lado de los que a estas horas desean que no se haga luz en el proceso.

Pero en el Juzgado se nos ha informado que estas sospechas carecen de razón, ya que el proceso se encuentra muy adelantado, y se [illegible] lian en libertad provisional [illegible] sonas que tuvieron bajo su [illegible] nes la construcción de esa obra.

Se espera solamente el informe de los peritos y el nombramiento del nuevo juez que ha de reemplazar al señor Rondanelli, para activar la marcha del sumario y llegue a su término.

FUE VICTIMA DE LA VELOCIDAD

Era chauffeur y encontró la muerte bajo las ruedas de un auto.

Fué una de las tantas víctimas del tráfico y de la condenable actitud de los que gobiernan esta clase de máquinas que se lanzan a escape por las calles con una imprudencia temeraria y que en este caso se ha convertido en criminal.

Porque según los tesigos que declararon ante los guardianes que intervinieron en este doloroso accidente, la muerte de Federico Barbes Peralta se debe a esto último y sindican como culpable al chauffeur de la góndola 4517, Floridor Osorio Pavez, que en competencia loca de velocidad con el chauffeur de la góndola 4501, José Sepúlveda Martínez, produnjo la tragedia.

El hecho ocurrió en Delicias frente a Maestranza y en momentos como dicen los testigos, en que ambos autobus en desenfrenada carrera devoraban la distancia para adelantarse uno de otro.

El inspector de la 13.a Comisaría, don Juan Valenzuela Arís que se encontraba en los alrededores se acercó al lugar del suceso, recogió al accidentado y lo remitió a la Asistencia Pública donde se diagnosticó que el desgraciado Barbes había muerto instantáneamente.

La policía pudo comprobar el nombre de la víctima en vista de un carnet que llevaba consigo y en el que aparecía su profesión de chauffeur.

Aprehendido el responsable de ese accidente expuso que la culpa la tenía el muerto, en vista de haberse bajado de una góndola en circunstancias que la suya marchaba a toda velocidd, no teniendo tiempo para detenerla.

Osorio fué puesto en la mañana de ayer a disposición del juzgado del crimen de turno y después de prestar su primera declaración ingresó a la Cárcel de orden del juez sumariante.

LA MALA INTENCION DE UNA VECINA

Don José Dellapiane Rabeño dice que le quieren quemar el almacén.

Y para creerlo se basa que hace cuatro días está encontrando las puertas del negocio empapadas en parafina.

Todas estas últimas mañanas ha notado el señor Dellapiane que manos criminales se encargan durante la noche en colocar sustancias inflamables en las puertas de su almacén de la calle Fariña N.o 421 con el probable intento de hacerlo víctima de un siniestro.

¿Pero quién es la persona que desea hacerle un mal tan grande al italiano del barrio?

El comerciante tiene sospechas de que sea una mujer a la que no ha querido fiarle algunos artículos por que es de mala paga.

Y como el intento se ha venido repitiendo, la futura víctima de la endemoniada mujer se ha presentado a las 9.a comisaría a dar cuenta de sus temores y sus sospechas que tiene en la mujer ya indicada.

Ante la gravedad del denuncio, la 9.a comisaría procedió a dar cuenta al juzgado del crimen de turno de este hecho de que se queja el comerciante Dellapiane y que como decimos lo tiene profundamente alarmado.

En la mañana de ayer el juez señor Aguirre se impuso del parte policial y del reclamo respectivo ordenando las investigaciones del caso.

Por su parte el señor Dellapiane se presentó también al tribunal con el objeto de ratificar su denuncio, pues teme que cualquier día se produja la catástrofe con todas sus desagradables consecuencias.

La Sección de Seguridad se encargará de devolver la tranquilidad perdida al comerciante de la calle de Fariña y encontrar a la venia esa que se ha dado en entretenerse en juegos o bromas tan peligrosas y que le pueden costar algunos añitos en la Casa Correccional.

Cómo opera la ganzúa

En la mañana de ayer se dió cuenta al Juzgado del Crimen de turno de haberse efectuado el siguiente robo:

Don Humberto Ramos G., una de las víctimas, expuso en la 8.a Comisaría que es dueño de una bodega ubicada en Avenida Exposición N.o 228 y la que ha sido visitada por los ladrones.

Para poder entrar los delincuentes al interior de ese local se vieron obligados a usar la ganzúas, llevándose 600 sacos que el dueño los estima en la suma de $ 1,200.

El denunciante ignora quienes puedan ser los extraños visitantes que sintieron tanta atracción hacia los sacos que guardaba en su bodega.

En la calle de Pinto apareció el fuego

La 10.a Comisaría dió cuenta ayer a la justicia ordinaria de haberse producido un principio de incendio en una casa ubicada en la calle de Pinto N.o 1766.

Esa casa está actualmente ocupada por don Emilio Arriagada y el fuego empezó por una pieza en la que vive un individuo llamado Juan Guzmán, y que en los momentos críticos se encontraba ausente.

Las llamas devoraron parte de un tabique y siguieron al techo donde causaron destrozos que la dueña del edificio calcula en la suma de $ 1,500.

El edificio tiene seguros por la cantidad de $ 10,000 en las Compañías América y Gibbs.

Dueña del edificio es doña Luisa Gatica v. de Medina.

BOY-SCOUTS

BRIGADA BENJAMIN FRANKLIN

Eduardo Méndez L. comandado por sus compañeros como uno de los más grandes [illegible] ciones por su merecido ascenso a capitán a su comandante [illegible] Luis Valenzuela Lafrente.

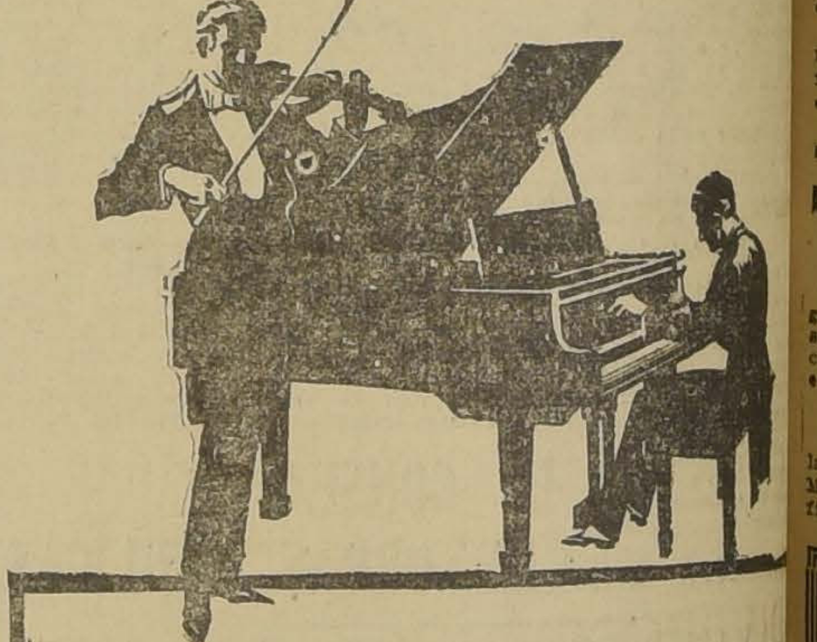
Un gran violinista no es necesariamente un gran pianista

Al concertista que toca admirablemente un instrumento no puede exigírsele que toque con igual maestría todos los demás instrumentos. De igual manera no es lógico esperar que una máquina parlante toque con igual perfección discos de todas las marcas.

La Victrola toca los Discos Victor con una realidad igual a las interpretaciones de los artistas que los han grabado, porque ambos son productos de la Compañía Victor, hechos especialmente para ser tocados conjuntamente, y esta perfección insuperable es el fruto de una labor activa y eficaz realizada por nosotros durante un cuarto de siglo dedicado exclusivamente a la fabricación de máquinas parlantes y discos.

Los Discos Victor se oyen mejor cuando son tocados en la Victrola. Ninguna otra combinación puede producir resultados tan perfectos.

Vea y oiga los diferentes modelos de la Victrola.

Use las Agujas "Tungs-tone" Victrola y no tendra que cambiar la aguja con cada disco.

COMERCIANTES VICTOR AL POR MAYOR

CURPHEY y Cía. LTDA.

SANTIAGO: AHUMADA 200 — VALPARAISO: BLANCO 637

NEUMATICOS PARA GONDOLAS

Ponemos a disposición de los interesados la nueva partida de

Neumáticos

GOODYEAR

33 x 5 PARA GONDOLAS

PIDANLOS A NUESTROS DISTRIBUIDORES

GRAHAM, ROWE & Co.

NO IMPORTA QUE NO COMPRE

LO ESENCIAL ES QUE VISITE LA

Gran Liquidación de

CALZADO FINO

y se imponga de la calidad y bajo precio de los artículos con la seguridad que los preferirá a cualquiera otra casa : : : : : : :

CASA IDEAL

13 - AHUMADA - 13

Nota.—A cada cliente se le obsequiará una GUIA de bolsillo IDEAL

LA REVISTA "LOS SPORTS"

HOY SALE A LA CIRCULACION SU NUMERO 100

Con el ejemplar que sale a la circulación hoy, cumple el 100.o número la revista "Los Sports", única en su género que ha logrado conquistarse una situación espectable en nuestras esferas deportivas, por la ametralidad de sus informaciones y especialmente en la parte gráfica.

Desde el primer número sus páginas han registrado los principales acontecimientos de la semana, en forma que no desmerece a muchas congéneres extranjeras.

Señor Armando Venegas, director de la Revista

Su personal de redacción, entre los que recordamos a los señores Armando Venegas, su director; Juan A. Maluenda, Juan Gálvez R., Ventura Debezzi y Carlos Zamora, principales redactores y varios otros, son deportistas que han ocupado en nuestros círculos sitio de preferencia, lo que nos ahorra comentarios.

La parte gráfica a cargo del señor Carlos Mena, ha mejorado día a día, gracias a su competencia.

Hoy circula la revista de un extremo a otro del país y aún en el extranjero con general aceptación.

El número que hoy sale a la circulación ha sido esmeradamente confeccionado, tanto en su parte gráfica como de lectura.

El sumario es el siguiente:

Caupolicán, símbolo de nuestra raza. (Portada en colores).—Don Felipe Casas Espinola, padre de los deportistas; interesante reportaje por Carlos Zeda.—Centenarios!—El excursionismo en Chile, por Luis Pezoa.—Lo sdeportes ferroviarios a través de un año, por Humberto Montecinos.—Movimiento boxeril: Eduardo Lagos, el chileno que triunfa en Nueva York; cien semanas de boxeo; la derrota de Saavedra; las selecciones: ¿todos los amateurs argentinos son profesionales?—Los que recorren y han recorrido rings de Norte-América.—Noticias del box mundial.—Cuadro de los campeones de box aficionado de Europa, Norte-América, olímpicos, suramericanos y chilenos.—Profesionales de cartel en el mundo del box.—Notas de lawn-tennis, por Julio Torres.—Nuestros campeones: grandes retratos de Plaza, Romero, Pardo y Bierwirth.—Nuestro homenaje a los dirigentes de los deportes chilenos (página central a dos colores con retratos de los presidentes de las instituciones jefes).—Algunos aspectos del problema ciclista, por Tonobar.—Los refe-ees y el público.—Valparaíso, cuna del foot-ball en Chile: recuerdos del pasado.—La gran fiesta del Jorge V en Valparaíso.—El torneo atlético del Deportivo Español.—El scoutismo chileno en 1924.—La educación física en nuestras escuelas de instrucción primaria.—Cultores del deporte.—De Norte a Sur: noticias y fotografías de provincias.—El equipo vencedor: el guigue chileno que venció al norteamericano.

CICLISMO

UNION DEPORTIVA ESPAÑOLA —Para mañana y el Domingo se verificará la excursión interna por camino a Cartagena.

Los socios partirán mañana a las 10 1|2 P. M. desde Avenida Matta esquina de San Diego, debiendo encontrarse en el punto mencionado a las 10 P. M. a fin de proceder a ordenar los grupos.

El regreso se hará el Domingo en uno de los trenes excursionistas.

Hasta el momento se han inscrito los siguientes corredores: Florencio Abeleida, Francisco Muñiz, José Merchant, Donato Angulo, José Alonso, Aquilino González, Manuel García, Manuel Lamoza.

En Cartagena serán esperados por el capitán de excursiones señor Alfredo Santos, donde se efectuará un programa deportivo con pruebas de natación y algunos otros números.

CLUB CICLISTA INTERNACIONAL —Cita a junta general para hoy, a las 9.30 P. M. en los salones de la Unión Ciclista de Chile.

CLUB CICLISTA LIBERTAD MAIPU.—Reina entusiasmo entre los socios de este club para asistir a la excursión reglamentaria que se llevará a efecto el Domingo próximo a las playas de San Antonio.

La comisión encargada de atender a los invitados presentará a la consideración de la Junta que se efectuará esta noche en el local de costumbre, el programa definitivo.

Las tarjetas que darán derecho para asistir a esta excursión deberán ser retiradas hoy.

—Cita a junta general para hoy, a las 8.30 P. M. en el local de costumbre.

ROYAL CLUB CICLISTA.—Mañana, a las 8 P. M., en San Pablo 1020, se llevará a efecto la manifestación que se ofrece al consocio señor Romualdo Leiva Pizarro con motivo de su onomástico.

Correspondencia.— En esta Redacción hay una carta sobrante para este club. Puede ser retirada de 5 a 7 P. M.

VALPARAISO SPORTING CLUB

COMENTARIOS AL PROGRAMA DEL PROXIMO DOMINGO

A base del clásico Copa Jackson es el programa elaborado para la reunión de pasado mañana en el Valparaíso Sporting Club.

Sólo tres rivales se han atrevido a conservar su inscripción ante la presencia de Buñuelito.

Después del triunfo del hijo de Picaresca en la Copa Mercurio, es poco o nada lo que se puede comentar respecto al resultado del Clásico del próximo Domingo.

El pupilo de Darío Vial, debe imponerse una vez más, ya que ha dado muestras únicas para las distancias medias, recorriendo la milla en 1.36 clavados.

El rival más serio que lleva el defensor de los colores del señor Gatica, es Gin Cocktail, cuyas últimas performances lo hacen destacarse como un gran elemento.

Rey de Espadas está inscrito también en la primera carrera, en donde lleva la primera opción, y Mucha Pena, ha decaído visiblemente.

La prueba de apertura, que es una prueba condicional sobre 1,400 metros, si corre en ella Rey de Espadas, debe ser ganada por el pensionista del Stud Tricolor. Candidato de primera fila es también Itch.

En la carrera de dos años perdedores, Fado, se perfila como muy buena carta, despues de su performance del Domingo último. Otros también con opción a ganar, son La Vedette y Dulce.

El handicap sobre 1,000 metros de la tercera carrera, es una de las pruebas más abiertas de la tarde, mereciéndonos por ahora entre los inscritos, mayor fe, Yerba Mate, Trostky, Cáucaso, Zomol y Kadijah.

Lacierva, Boggle y Hecatombe, deberán alcanzar las más altas cotizaciones en la milla de la prueba siguiente, en donde se destacan entre dos anotados.

Muy interesante parece resultará el handicap de fondo que viene a continuación del Clásico.

Entre los pesados Insaciable y Metternich, van bien colocados, siendo entre los livianos Yorker y Atorrante, sus rivales más serios.

A pesar de los 64 kilos que se han recetado a Pistacho, el hijo de Sándalo (?) puede hacer la hazaña de triunfar sobre Pimpolla y Kolipí, que son los enemigos que pueden derrotarlo.

En la milla de clausura, resulta muy aventura designar por ahora a su posible ganador, pues desde Chevrolet hasta Puelche, pueden triunfar.

Federación de Foot-Ball de Chile

LA ASAMBLEA DE HOY

Promete revestir el más alto interés deportivo la asamblea amplia de delegados de Ligas, miembros del directorio y presidentes de instituciones afiliadas, que hoy a las 9 P. M. celebrará la Federación de Football de Chile, en su local social, Estado N.o 363, altos.

Se ha invitado a esta reunión a todos los dirigentes de la entidad con el objeto de abordar y resolver una interesante panta de materias encaminadas a robustecer la organización de la colectividad dirigente del football chileno.

PROBABLES MONTAS Y COMPETIDORES PARA LAS CARRERAS DEL PROXIMO DOMINGO EN VALPARAISO SPORTING CLUB

1.a CARRERA — 1,400 METROS
Bandazo, 58, no corre.
Almanzor, 55, A. Molina.
Alnero, 56, R. Ubilla.
Azpeitia, 54, P. 2.o Rebolledo.
Rey de Espadas, 53, E. Rebolledo.
Itch, 53, A. Gutiérrez.
Tartana, 53, no corre.
Campanita, 48, tal vez no corra.
Puente Alto, 51, M. Gamboa.
Korea, 51, J. Alarcón.
Levantino, 50, U. Ibarra.
Insecto, 50, A. Sánchez.
Harding, 50, S. Villanueva.
Bouquet, 58, N. N.
Libélula, 47, L. González.
Fronteriza, 47, tal vez no corra.
Kolima, 47, no corre.
Indian, 44, P. Silva.

2.a CARRERA — 800 METROS
Caramel, 54, A. Molina.
Calambrito, 54, N. N.
Fado, 54, M. Aranda.
El Ocho, 54, Alfonso Silva.
Genaro, 54, A. Gutiérrez.
Signorino, 54, R. Ubilla.
La Mascotita, 54, P. 2.o Rebolledo.
La Vedette, 52, E. Rebolledo.
Dulce, 52, S. Villanueva.
Otra Vez, 52, tal vez no corra.

3.a CARRERA — 1,000 METROS
Jaguar, 58, V. Jara.
Yerba Mate, 56, M. Baeza.
Zomol, 56, A. Molina.
Mistere, 53, N. Ramírez.
Alderney, 52, A. Sánchez.
Trotzky, 52, E. Rebolledo.
Cáucaso, 50, Alfonso Silva.
Kadijah, 50, P. 2.o Rebolledo.
Discutido, 50, U. Ibarra.
Alava, 50, O. Contreras.
Zancajo, 48, P. Olguín.
Serenísima, 46, P. Silva.
Petite Chose, 43, J. Alarcón.
Full, 40, P. Valderrama.
Zumbel, 40, L. González.
Bretona II, 40, tal vez no corra.

4.a CARRERA — 1,800 METROS
Boggle, 58, M. Baeza.
Lacierva, 57, A. Molina.
Hecatombe, 53, S. Villanueva.
Moloch, 52, N. Ramírez.
Picazón, 50, A. Gutiérrez.
Redondilla, 49, Alfonso Silva.
Don Gonzalo, 49, E. Rebolledo.
El Godo, 48, L. Fuentes.
Gorgonzola, 47, P. Silva.
Bandazo, 47, C. Guerra.
Todo Ilusión, 46, U. Ibarra.
Hot Point, 40, J. Alarcón.

5.a CARRERA — 1,600 METROS
Buñuelito, 56, M. Baeza.
Gin Cocktail, 56, V. Jara.
Rey de Espadas, 56, E. Rebolledo.
Mucha Pena, 54, Alfonso Silva.

6.a CARRERA — 2,400 METROS
Insaciable, 57, E. Rebolledo.
Metternich, 55, A. Molina.
Jaramago, 49, Alfonso Silva.
Yorker, 49, L. González.
Gorgorito, 44, P. Silva.
Atorrante, 42, C. Guerra.
Greetings, 42, J. Alarcón.
Quilpué, 40, O. Marín.

7.a CARRERA — 1,000 METROS
Pistacho, 64, M. Baeza.
Pimpolla, 52, E. Rebolledo
Penthatlon, 50, P. Silva.
Kolipí, 47, U. Ibarra.
Almanzor, 46, N. N.
Tristán, 45, C. Guerra.
Korea, 44, tal vez no corra.
Jilguero, 43, P. Olguín.
Artagnan, 42, J. Alarcón.
Young Prince, 41, L. González.
El Frutillero, 40, tal vez no corra.

8.a CARRERA — 1,600 METROS
Chevrolet, 60, V. Jara.
Mentirosa II, 56, E. Rebolledo.
Ximena, 56, A. Molina.
Guitón, 56, M. Baeza.
Echekalte, 53, A. Gutiérrez
Minué, 52, N. Ramírez.
Platónica, 51, U. Ibarra.
Sigma, 47, Alfonso Silva.
Telinga, 45, C. Guerra.
Puelche, 40, L. González.

LOS TRABAJOS DE LA MAÑANA DE AYER EN EL VALPARAISO SPORTING CLUB

Zomol
(C. Guerra) 1,000 en 1.5 2|5.

Almero
(Alf. Silva), M. Pena (aprendiz) 600 en 38, iguales. Repitieron en 37, ganó Mucha Pena por 3 cuerpos.

Boggle
(L. González) e Indian Boy (P. Silva), 1,400 en 1.32 3|5, iguales; 600 en 38 2|5. Repitió en 51 3|5.

Chevrolet
(aprendiz) 800 en 55 3|5. Repitió acompañado de Fado 800 en 51 2|5. Iguales.

Xumbel
800 en 53 1|5.

Urbión
(W. Fuentes) 600 en 38.

Dulce
(S. Villanueva) 800 en 52

Itch
(A. Gutiérrez) 800 en 53.

Leoncito
(Sánchez) Iverdún (aprendiz) 400 en 26 2|5.

Harding
(Villanueva) 1,400 en 1.39 3|5, a voluntad.

Mascotita
(P. Rebolledo) 800 en 53 2|5.

Mentirosa
(O. Marín) 800 en 52.

Korea
(J. Alarcón) 1,200 en 1.23.

La Primera
(Baeza) 800 en 54 1|5.

Florest
(aprendiz) 1,000 en 1.6 2|5.

Plumada
600 en 40 2|5 (aprendiz).

Todo Ilusión
(Ibarra) 1,200 en 1.21.

Prisca
(E. Rebolledo) 600 a voluntad en 39.

Samuelito
(P. Olguín) 400 en 26. Repitió en 25 2|5.

Insecto
(Alf. Silva) 600 en 39 1|5.

Matango
(Gamboa) 600 en 38 2|5.

Jaramago
(aprendiz) 1 vuelta en 2.33, a voluntad.

Levantino
(Ibarra) 1,400 en 1.33 2|5, a voluntad.

Señora
(aprendiz) 1,400 en 1.38 2|5.

Serenísima
(aprendiz) 1 vuelta en 2.23 2|5, a voluntad.

Almanzor
(C. Guerra) 1,400 en 1.35 2|5.

Buñuelito
(aprendiz) 700 al carrerón en 52 1|5.

Quilpué
(aprendiz) 800 en 53 2|5. Repitió en 55.

Minué
(N. Ramírez) y Mon Homme (L. A. Zamora) 1,600 en 1.51, iguales.

Almoneda
(C. Guerra) 1,400 en 1.34 2|5.

Iradier
(aprendiz) 800 en 55 2|5.

Pistacho
(E. Carrillo) 400 en 25 2|5. Repitió con Echekalte en 25 3|5.

LA LEY DE LA RENTA
reformada vende
Imprenta Central
BANDERA 171

Sociedad Cooperativa Militar
DIVIDENDO N.o 17
Se avisa a los señores Accionistas que este dividendo, de 0.50 por acción, correspondiente al primero y segundo semestre de 1924, se está pagando actualmente en las Oficinas de la Sociedad, Nataniel N.o 76.
Rogamos al mismo tiempo reclamar dividendos anteriores.
EL GERENTE.

Casas Centrales
SANTO DOMINGO
1219 Y 1227
al llegar a Morandé; Higiénicas, bien asoleadas, con amplia distribución, se arriendan.
CANONES: $ 900 Y $ 700
—TRATAR:—
ESTADO 250, OFICINA 1
F-8

SANDALIAS
MARCA "MONO"
REALIZA LA
Zapatería "EL SOVIET"
SAN DIEGO 658
¡OJO A LOS PRECIOS!
Del N.o 18 al 21, par sólo .. .. $ 7.50
Del N.o 22 al 25, par sólo .. .. $ 9.00
Del N.o 26 al 29, par sólo .. .. $ 10.50
Del N.o 30 al 33, par sólo .. .. $ 13.50
Del N.o 34 al 38, par sólo .. .. $ 14.00
Atención:
Zapatillas marca "Mono", para señoras; negras y de color, con chaleco, del N.o 34 al 39, a .. .. .. $ 13.50
Sin chaleco, del N.o 34 al 39, a .. .. .. $ 12.00

CADA BATERIA "EVEREADY" para radio es supremamente económica y eficiente en el servicio a que está designada. Exija baterías "Eveready" para que obtenga los mejores resultados en el radio.

BEBA
COMO APERITIVO
un COCTAIL en COGNAC LA PARRA DE ORO y como digestivo una copa de COGNAC LA PARRA DE ORO, de la Viña Errázuris Panquehue, se sentirá sano y reconfortado para su trabajo.
Pídalo al Depósito de esta Viña, en Santiago:
SANTA ROSA 835
Teléfono 164, Matadero
PRECIO DEL CAJON: $ 144.
AGENTE:
LUIS GONZALEZ Z.

NUESTRO DEPORTE Y SU CONSTITUCION DEFINITIVA

EL MARTES PROXIMO SE FUSIONARAN LAS CONFEDERACIONES NACIONAL Y CHILENA. — POR ACUERDO DEL GOBIERNO, EL EDECAN DE LA PRESIDENCIA, CAPITAN SEÑOR RAMON CAÑAS MONTALVA, HA CITADO A UNA ASAMBLEA AMPLIA A LAS COLECTIVIDADES JEFES

El Gobierno designó hace dos meses al actual edecán de la Presidencia, capitán señor Ramón Cañas Montalva para integrar en el carácter de árbitro la Comisión designada por las Confederaciones dirigentes para unificar el deporte nacional.

Los señores Luis Harnecker y Alberto Davidson en representación de las Confederaciones Nacional y Chilena respectivamente, firmaron un documento con las bases de fusión.

Posteriormente la Confederación Chileno ratificó lo obrado por la Comisión y la Confederación Nacional ha propuesto algunas modificaciones al pliego acordado por los señores Harnecker-Davidson.

Para activar las gestiones y para llegar a un acuerdo definitivo el Gobierno ha solicitado del capitán señor Cañas que convoque a una gran asamblea de las colectividades dirigentes para el Martes próximo a las 9.30 P. M. e nHuérfanos 874.

En esta reunión se procederá a fusionar a las ac[illegible] federaciones dirigentes, con lo cual la cultura física nacional dará un paso trascendental.

LAS ENTIDADES JEFES

Según informes oficiales que logramos recoge rayer, las siguientes instituciones jefes han sido invitadas a esta asamblea:

Capitán señor Ramón Cañas Montalva

FOOT-BALL
Asociación de Foot-Ball de Chile y Federación de Foot-Ball de Chile.
ATLETISMO
Asociación de Deportes Atléticos de Chile.
CICLISMO
Unión Ciclista de Chile.
POLO
Asociación de Polo de Chile.
ESGRIMA
Federación de Esgrima de Chile.
BASKET-BALL
Federación de Basket-Ball de Chile.
BOX
Federación de Box de Chile.
NATACION
Asociación de Natación y Water Polo de Chile.
REGATAS
Federación de Regatas de Chile (Valdivia).
Asociación de Deportes Náuticos de Chile (Valparaíso).
EXCURSIONISMO
Federación de Excursionistas y Exploradores de Chile.
EQUITACION
Asociación de Paperchase de Chile.
AVIACION
Aero Club de Chile.
AUTOMOVILISMO
Asociación de Automovilistas de Santiago.
Federación Deportiva Automovilística de Chile.
TIRO AL BLANCO
Federación de Tiro al Blanco de Chile (Santiago).
Asociación Provincial de Tiro de Valparaíso.
LAWN-TENNIS
Asociación de Lawn-Tennis de Chile.
GIMNASIA
Federación de Clubs Gimnásticos de Chile.

LA CONVOCATORIA OFICIAL

Ha sido redactada en los siguientes términos:

Señor Presidente: Por encargo del Gobierno de mi país y de acuerdo con las cláusulas que mutuamente aprobaron don Luis Harnecker y don Alberto Davidson, primero, y después la Confederación Nacional de Deportes, tengo el alto honor de invitar a usted a una reunión que se verificará el Martes 10 del presente, a las 9 1|2 P. M., en Huérfanos N.o 874 (tercer piso) con el objeto de proceder a constituir si las partes lo tienen a bien, la Confederación de Deportes de Chile.

Saludalo cordialmente y queda de usted su más atento y S. S.—(Firmado) **Capitán Ramón Cañas Montalva.**

FOOTBALL

LA LIGA INFANTIL REPARTIRA HOY SUS PREMIOS

LA SOLEMNE REUNION DE CLAUSURA

Esta noche, a las 8.30 en "El Diario Ilustrado" se efectuará la sesión de clausura de esta corporación y la repartición de los premios a los vencedores en las competencias del año pasado.

Además se nombrará el directorio para el presente año y se fijará fecha para la apertura de las inscripciones.

El presidente leerá al iniciarse la sesión la memoria anual.

A esta sesión deben asistir los delegados de los siguientes clubs: Guacolda, Galvarino, Santiago, Capitán Scott, Fundición Libertad, Morning Star, Santos Dumont, Carioca, Teniente Godoy, La Cruz, 1.o de Mayo, Gimnástico, Guillermo Guzmán, Gath y Chaves, Peñarol, Wanderer, Germinar, M. San Eugenio, U. Deportiva Española y Santa Elena.

del nuevo directorio y como clausura de temporada.

La reunión será prestigiada con la asistencia de las autoridades deportivas y gubernativas y numerosas familias de la sociedad de esa localidad y varios invitados de esta capital.

La banda municipal ha sido cedida galantemente por las sautoridades para amenizar esta fiesta.

INDEPENDENCIA JUVENIL F. C. — El Domingo próximo celebrará su primer aniversario esta institución. Con este objeto se ha preparado una pequeña manifestación que se llevará a efecto en la quinta "Los Aromos" que el socio señor José Salinas ha cedido galantemente. La comisión encargada de la fiesta ha organizado un divertido programa musical con la cooperación de los mismos socios. Además se aprovechará esta reunión para entregar algunos premios a sus asociados. La manifestación consistirá en un almuerzo y once. Las tarjetas de adhesiones pueden retirarse en Independenci. 864.

Asociación de Arbitros de Chile

SECCION SANTIAGO

Cita al directorio y a la junta general para el Martes 10 del presente a las 9 P. M., en primera convocatoria y a las 9 1|4 P. M., en segunda, en Huérfanos 1062.

Ibérico F. C. de Melipilla

El próximo Domingo, en una de las quintas de los alrededores de Melipilla, se verificará una hermosa fiesta deportivo-campestre en honor

DIVORCIO
absoluto, para volverse a casar en Montevideo, tramito rápidamente. Solicite informes
CARLOS WEISS
Avenida de Mayo 1156, Buenos Aires
F-9

NATACION

EN LA PISCINA DEL ESTADIO POLICIAL

LA INTERESANTE REUNION DEL PROXIMO DOMINGO

La prueba clásica: el campeonato de Chile de los 500 metros estilo libre

Se nota especial entusiasmo en nuestros círculos deportivos, por asistir el próximo Domingo a la Piscina del Estadio Policial, a fin de presenciar la hermosa reunión náutica que ha organizado el Club Gimnástico Alemán, de esta capital, cuya base la constituye la importante prueba el campeonato de los 500 metros estilo libre, auspiciado por la Asociación de Natación y Water Polo de Chile.

El extenso programa confeccionado, comprende, además de los 500 metros, varios números de interés para todas las categorías.

Una novedad ha sido introducida en este programa y es la carrera para matrimonios, donde cada cónyuge deberá nadar 25 metros, y otra para nadadores con ropa de calle.

En resumen, una reunión del más alto interés y que, estamos seguros, congregará a las tribunas de la piscina a un numeroso público.

El precio de entrada ha sido fijado en la forma siguiente: Adultos, $ 3; infantiles, $ 1, con derecho al baño después de la reunión.

Un servicio especial de autocamiones se establecerá desde San Pablo esquina de Puente directamente hasta el Estadio, a precios corrientes.

EXCURSIONISMO

El aniversario de la Federación dirigente

Con la excursión a Peñaflor se inicia el programa de festividades que esta dirigente prepara en honor del séptimo año de vida.

La carrera se iniciará mañana a las 11 de la noche partiendo desde Avenida Vicuña Mackenna esquina de 10 de Julio.

Entre los excursionistas de los diversos clubs existe marcado entusiasmo por participar en esta excursión que tiene el atractivo de la visita al Parque de Peñalolén, permiso cedido por el señor Luis Arrieta Cañas.

CUERPO SANTIAGO. — Cita a junta general para hoy a las 9645 P. M.

Tabla: Eqcursión de la Federación a Peñalolén y asuntos diversos.

Se ruega la asistencia.

EL DIRECTORIO DEL CENTRO DE EXCURSIONISTAS "BENJAMIN VICUÑA MACKENNA" OFRECE UNA MANIFESTACION A SU DIRECTOR HONORARIO D. CARLOS ANRIQUEZ Q.—El Centro de Excursionistas "Benjamín Vicuña Mackenna" del Control de Entradas de los Ferrocarriles del Estado, ofrecerá mañana, en una pintoresca quinta de los alrededores, una manifestación, consistente en un almuerzo al señor Carlos Anríquez, presidente de la Asociación Ferroviaria "Dirección General" y designado director honorario de la institución excursionista.

Dada las generales simpatías de que goza el señor Anríquez entre los socios que forman esta entusiasta y prestigiosa entidad deportiva y entre el personal ferroviario en general, la manifestación en referencia será por demás simpática y grata a las finalidades que la motivan.

Se han invitado entre otros a los siguientes señores: José A. Carvajal, Ricardo Gaymer, Armando Venegas de la G., doctor Pedro Bahamondes, Carlos Boizard, Ramón L. Sayago, Arturo de la Cerda y otros.

CUERPO EXCURSIONISTA K. DE MAGALLANES.—Entusiasmo ha despertado entre los socios de este cuerpo la excursión que ha organizado la dirigente de Excursionismo, con motivo de la celebración de su 7.o aniversario, a Peñalolén.

La partida de esta excursión se ha fijado para mañana a las 11 P. M., debiendo encontrarse los excursionistas en V. Mackenna esquina de Diez de Julio.

Los miembros de este cuerpo que aún no se han inscrito pueden hacerlo en la secretaría, calle Luis Acevedo N.o 2270.

CENTRO DEPORTIVO LOS PINEROS.—Cita a junta general para hoy a las 9 1|2 P. M. en Santa Rosa 20[illegible]

ATLETISMO

FEDERACION ATLETICA DE CHILE

La junta general se reunirá hoy a las 7 1|2 P. M., en Huérfanos 1062, secretaría de la Confederación Chilena de Deportes.

SE HAN FUSIONADO. — Los clubs Pedestres P. Dorando, P. Nurmi y H. Kolehmainen se han fusionado bajo el nombre de la primera de estas colectividades.

CLUB PEDESTRE PIETRO DORANDO. — Cita para hoy, a las 8.30 P. M., en Lord-Cochrane 828, a los señores Segundo Ramos, Víctor Venegas, Fernando Acuña, Floridor Castillo, Silvestre Arévalo, Juan Menares, Ernesto González, Juan Casanova, Armando Dotte, Emilio Solís y Juan Granado.

CITACIONES

5 de Abril F. C. —Junta general para mañana a las 8 1|2 P. M., en Arturo Prat 1431.

Jorge V F. C. — Junta general para hoy a las 8 P. M., en Aldunate N.o 1001.

Victoria de Chile F. C. —Junta general para hoy a las 8 P. M., en Av. Salvador, Pasaje Mujica número 3.

Tabla: Elección de directorio y próximo paseo campestre.

American Sporting Club. —Junta general para hoy a la 6 1|2 P. M., en Echaurren 162.

Orompello F. C. — Directorio para hoy a las 9 P. M., en Mapocho 2079.

—Junta general para el Domingo a las 9 1|2 A. M.

Tabla: Aniversario del club y campeonato libre de la Liga Nacional.

Alejandro Acosta F. C. — Junta general para hoy a las 9 1|2 P. M., en San Diego 1826, Casa 18.

Tabla: Beneficio, colores del uniforme, aniversario social, inscripción del Club y comisión de estatutos.

Vista Hermosa Infantil F. C. — Junta general para hoy a las 8 P. M., en Maipú 326.

Eleuterio Ramírez F. C. —Junta general para hoy, a las 8 P. M., en Maestranza N.o 226.

Morning Star F. C.—Junta general a las 9 P. M. en Independencia 306 esquina de Lastra.

Centro Deportivo Claramunt y Cía —Junta general para hoy a las 8 P. M. en Maule N.o 687.

AVISO
CAPITALISTA, se necesita para trabajar mina de cuarzo cristalizado blanco, examinada por ingenieros, siendo especial para formar industria.
Referencias dará el secretario de este diario.

HIPODROMO CHILI

BREVES COMENTARIOS SOBRE EL PROGRAMA DEL DOMINGO

Interesante es el programa que se desarrollará el Domingo en el Hipódromo Chile.

Se abre la reunión con el Premio "Edén" sobre 1,400 metros, donde Curioso se impone por sus últimas performances. Farolera, Cardal y Yacaré son los llamados a escoltarlo.

Entre Brother, Scut, Zizañero y Calli-hué nos parece que debe buscarse el ganador de los 1,200 metros del Premio "Escorial" destinado para tres años no ganadores.

De difícil pronóstico es la 3.a carrera sobre 1,200 metros, donde creemos que Marly, Estátira, Jettatura, Habilosa y Picaronera son las mejores cartas.

Desde Farrutín, que carga el top-weight, hasta Antilla y Colorado Maduro, que llevan los pesos más bajos, todos pueden ganar en los 1,200 metros del premio "Estero".

Interesante es el handicap de fondo sobre 1,900 en que el handicapper ha hecho una acertada distribución de pesos.

La pareja del Stud Silva, compuesta de Gran Bonetón y Ja-Já, Humorist, Isócrates e Hyrcanie, son enemigos peligrosos, y de ellos debe salir el ganador.

El 6.o lugar en el programa le ocupa el Premio "Esperanza" sobre 1,200 metros, donde deben contar con la más alta cotización los siguientes animales: Vagual, Lea, Canción y Variable.

La prueba de clausura es el Premio "Elqui", handicap sobre 1,200 metros, en que las opiniones estarán muy divididas entre Soga, Náufrago, Straggler, Apático y Clac.

PROBABLES MONTAS Y COMPETIDORES PARA LAS CARRERAS DEL PROXIMO DOMINGO EN EL HIPODROMO CHILE

1.a CARRERA—1,400 METROS
Zumbido, 60, E. Canales.
Cagliostro, 60, no puede correr.
Kingston, 54, L. Carrasco.
Galaor, 53, C. Santander.
Yacaré, 51, J. Guajardo.
Midinette, 51, R. Vidal.
Knave, 49, O. Contreras.
Cerdal, 46, J. Osorio.
Farolera, 41, C. Santelices.
Curioso, 40, R. Olave.

2.a CARRERA—1,200 METROS
Obsequio, 61, M. Vera.
Toqui, 58, N. N.
Indalicio, 57, R. Hernández.
Traguilla, 56, L. Guzmán.
Peña Blanca, 56, R. Olguín.
Ravachol, 55, C. Pombet.
Scut, 55, E. Carrillo.
Highlander, 54, P. P. Quezada.
Labrador, 53, M. Núñez.
Zumacal, 52, V. Fernández.
Masanielo, 51, L. Morgado.
Brother, 50, M. Zúñiga.
Idria, 48, J. Guajardo.
Zizañero, 48, J. Osorio.
Calli-Hué, 46, J. Pinto.

3.a CARRERA—1,200 METROS
Marly, 60, M. Núñez.
Joselito, 55, E. Escobar.
Estátira, 53, L. A. Zúñiga.
Márida, 52, M. J. Silva.
Jettatura, 51, O. Contreras.
El Buin, 51, L. Guzmán.
Habilosa, 50, A. Garay.
Glaneuse, 49, R. Vidal.
Parlachinita, 48, J. Pinto.
Anitra, 48, C. Santelices.
Pasajero, 47, R. Henríquez.
Diva, 46, R. Olave.
Picaronera, 45, J. Osorio.
Glenley, 45, L. Morgado.
Gran Liga, 44, N. N.
Castellano, 42, J. Guajardo.
Amorosa, 42, N. N.
Florito, 41, N. N.
Brasilera, 40, N. N.

4.a CARRERA—1,200 METROS
Farrutín, 58, M. Núñez.
Apoca, 57, R. Hernández.
La Montespán, 56, J. Vergara.
Brio a Brac, 54, A. Nieto.
Kasaba, 54, M. J. Silva.
Querella, 53, L. Guzmán.
Odioso, 52, E. Escobar.
Dax, 51, A. Garay.
Jarana, 51, C. Santander.
Palisandra, 50, M. Vera.
Dado, 50, R. Vidal.
Gordiano, 48, C. Santelices.
Antilla, 47, J. Osorio.
Colorado Maduro, 40, J. Pinto.

5.a CARRERA—1,900 METROS
Gran Bonetón, 58, M. Núñez.
Ja-Já, 44, J. Osorio.
Humorist, 57, J. Vergara.
Isócrates, 55, A. Nieto.
Adriático, 54, E. Carrillo.
Fanfarrona, 50, L. Guzmán.
Long Long, 47, C. Santander
Guernsey, 42, C. Santelices.
Hyrcanie, 40, M. Rojas.
Masanielo, 40, J. Pinto.

6.a CARRERA—1,200 METROS
Lea, 58, L. Carrasco.
Vagual, 57, M. Vergara.
Variable, 53, O. Contreras.
Canción, 52, A. Nieto.
Ronzal, 49, C. Santander.
Glacé, 48, L. Morgado.
Lírica, 47, J. Osorio.
Long Long, 46, N. N.
Pintura, 45, R. Olguín.

7.a CARRERA—1,200 METROS
Náufrago, 60, M. Vera.
Pelendón, 57, E. Escobar.
Soga, 55, P. P. Quezada.
Straggler, 54, O. Contreras.
Malharia, 53, M. Núñez.
Dody, 52, M. Vergara.
Apático, 51, C. Santander.
Papirote, 51, R. Olguín.
Vilú, 51, A. Nieto.
Madame Bovary, 50, R. Hernández
Vaivén, 49, A. Garay.
Tarnopol, 48, J. Pinto.
Toinette, 47, J. Guajardo.
Indino, 44, C. Santelices.
Clac, 44, R. Olave.
Zan, 41, J. Osorio.

BAÑOS
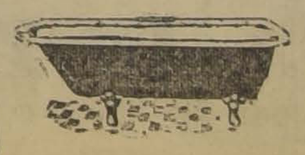
Al instalar o reparar su pieza de baño, conviene a Ud. consultar nuestros precios:
Santiago Webb y Co.
CASILLA 1767.— ESTADO 156-170.—TELEF Ing. 3176-3177

COMERCIANTES
$ 45.00 Los 46 kilos azúcar granulada blanca.
$ 48.00 Cajón Duraznos Rubio, partidos, nuevos.
$ 48.00 Cajón Arvejitas nuevas.
$ 28.00 Cajón Choritos.
$ 63.00 Lata Aceite Bandera 17 kilos.
$ 40.00 Cajón Tomates Rubio, nuevos.
$ 39.00 Cajón Tomates Santa Inés, nuevos.
$ 32.50 El quintal Harina Flor.
$ 70.00 Cajón Frutillas al jugo, nuevas, 4 doc.
$ 36.00 Cajón Porotitos Rubio, partida 4 doc.
$ 13.60 Saco Sal Pullay, 1.a clase.
$ 66.00 Los 100 kilos Burritos, nuevos.
$ 17.00 Doc. tazas para té, lindos colores.
$ 20.00 Cajón Salsa Tomates Santa Inés.
$ 49.00 Cajón Sardinas Españolas, 100 latas.
Puestos a domicilio, ofrece la
CASA M. AGUILO
PUENTE 574 —:— TELEFONO INGLES 1652
Casa de una puerta, frente a la campana del incendio
F-6

¿SE CUMPLE LA LEY DE ABOLICION DEL TRABAJO NOCTURNO EN LAS PANADERIAS?

UNA COMISION DEL GREMIO DE PANIFICADORES SE ENTREVISTO AYER CON EL MINISTRO DE HIGIENE

Una comisión del gremio de panificadores se entrevistó a medio día de ayer con el Ministro de Higiene, entrevista en la cual se encontraba presente el Sub-Secretario de ese Departamento.

La comisión a que nos referimos era compuesta por los señores: Ramón Lara, Darío Aguilera y Manuel Tapia.

Los obreros impusieron al señor Ministro de que varios industriales infringían la ley sobre abolición del trabajo nocturno en las panaderías, presentando algunos casos concretos.

El Secretario de Estado manifestó a la comisión que se había impuesto del asunto y que en la última reunión del Consejo de Ministros había manifestado a su colega de Justicia se dirigiera a la Corte Suprema de Justicia a fin de solicitar el estricto cumplimiento de todas aquellas leyes de carácter social.

En cuanto a la labor que le ha cabido desempeñar al Sub-Secretario del Ministerio de Higiene, señor Moisés Poblete Troncoso, la comisión manifestó al Ministro el agradecimiento del gremio de panificadores hacia ese funcionario por la feliz intervención que ha tenido en la campaña seguida por los obreros en el sentido de obtener la abolición del trabajo nocturno en las panaderías.

COMUNICACION AL MINISTRO DE JUSTICIA

Damos a continuación la nota enviada por el Ministro de Higiene a su colega de Justicia:

"Santiago, Febrero de 1925. — Señor Ministro: La eficacia de las leyes de carácter social depende en gran parte del celo y cooperación de los funcionarios llamados a intervenir en su aplicación y desarrollo como organismos oficiales.

En consecuencia, el Ministerio de mi cargo, ruega a Ud. dirigirse a la Excma. Corte Suprema para que, a su vez, dirija a los funcionarios de su dependencia y principalmente a los jueces letrados del Crimen una circular pidiéndoles que ejerzan con energía y rapidez las facultades que tales leyes les confieren y muy principalmente en su aplicación y juzgamiento del decreto-ley sobre abolición del trabajo nocturno en las panaderías y reglamentos del mismo de 4 de Octubre de 1924 y 19 de Enero del presente año respectivamente, de reciente promulgación.

Sírvase US. aceptar la petición. Dios guarde a US. —(Firmado). —**José S. Salas.**"

Al señor Ministro de Justicia e Instrucción Pública.

EL COMICIO DE HOY DE LOS PANIFICADORES

Como se ha anunciado, hoy a las 8 P. M., se llevará a efecto el comicio público organizado por los sindicatos de panificadores de Santiago, como una protesta por la violación, de parte de los dueños de panaderías, a la ley que establece el trabajo diurno en los establecimientos de panificación.

Han adherido a este movimiento un gran número de sociedades obreras por lo que el comicio promete tener gran trascendencia.

En este mismo comicio se pedirá al Gobierno la libertad de Efraín Plaza Olmedo, preso en la Penitenciaría de Talca por cuestiones sociales.

Punto de reunión: San Pablo esquina Maipú.

LOS INQUILINOS DE PETORCA VOLVERAN A SUS LABORES

SE SOLUCIONA LA HUELGA DEBIDO A LA INTERVENCION DEL SEÑOR MANUEL HIDALGO, DELEGADO DE LA JUNTA EJECUTIVA DE LA FEDERACION OBRERA DE CHILE

La Junta Ejecutiva de la Federación Obrera de Chile acordó comisionar al señor Manuel Hidalgo para que se trasladara a Petorca e interviniera en la huelga de los inquilinos de esa región.

El señor Hidalgo regresó antenoche después de haber cumplido con la misión que se le encomendara.

Después de una serie de reuniones entre los obreros y los patrones se solucionaron satisfacoriamente las dificultades, acordando los huelguistas volver a sus labores.

Según informaciones que pudimos recoger, los inquilinos vuelven a sus labores hasta que se terminen las cosechas de sus siembras.

Por lo demás, el señor Hidalgo dará cuenta de estas gestiones al Comité Nacional Obrero del cual es presidente en la primera reunión que celebre.

SOCIEDAD DE COMERCIANTES DEL MERCADO CENTRAL

LA CELEBRACION DE SU 29 ANIVERSARIO

Con entusiasmo se ultiman los preparativos para la celebración del 29 aniversario de esta sociedad.

En el local social de la Av. de la Paz N.o 8, se efectuará el Domingo próximo a la 1.30 la magna asamblea general para entregar los destinos de la institución al nuevo directorio recién elegido. Después de este acto se dirigirán todos al local que tiene en la Cisterna, paradero N.o 12, la sociedad de Recreos Dominicales, donde se servirá unas once a todos los asociados y delegaciones invitadas.

Las tarjetas para esta excursión campestre, que están por agotarse, se canjean en la calle de San Pablo N.o 1084, oficina del secretario.

Una banda militar amenizará la reunión. Los camiones partirán a las 3 P. M. de la Av. de la Paz N.o 8.

PULSOMETROS

PARA EXTRACCION DE AGUA

Ofrece:

FUNDICION LIBERTAD

LIBERTAD 53 Y 58

LOS TRABAJADORES DE LA COMPAÑIA CARBONIFERA DE LEBU SE TRASLADARAN A TALCAHUANO

EL SUB-SECRETARIO DEL MINISTERIO DE HIGIENE, SEÑOR MOISES POBLETE TRONCOSO, CONCEDERA PASAJES LIBRES A LOS OBREROS DESOCUPADOS

En la tarde de ayer se acercó al Ministerio de Higiene el secretario general de la Junta Ejecutiva de la Federación Obrera de Chile, señor Luis V. Cruz, quien conversó brevemente con el señor Moisés Poblete Troncoso, sobre la situación en que se encuentran los obreros que han quedado desocupados por la falta de capitales de la Compañía Carbonífera de Lebu.

Como lo informó "La Nación" en ediciones anteriores, esos obreros que han quedado cesantes, suman alrededor de mil quinientos.

Al haber sido notificados de que no tendrían trabajo, algunos se dirigieron a los campos y los otros, o sea la mayoría se quedaron en Lebu.

El señor Cruz concurrió al Ministerio de Higiene a fin de buscar un arreglo a la situación de esos obreros. El sub-secretario señor Poblete Troncoso manifestó al secretario de la Junta Federal que se darán a los obreros cesantes pasajes libres para que se puedan trasladar a Talcahuano donde seguramente tendrán trabajo en las distintas compañías ... de la región.

Al mismo tiempo el señor ... dió al señor Poblete ... esté de su parte por ... Gobierno dé alguna ... dinero para socorrer a ... que se encuentran en la ... con sus respectivas familias ... te particular el sub-secretario ... nisterio de Higiene declaró ... todo lo posible por acceder ... ción de los trabajadores de ...

LOS OBREROS ESTUDIARAN LA FORMACION DE LA CONSTITUYENTE

CIRCULAR ENVIADA A LAS COLECTIVIDADES PROLETARIAS POR EL COMITE OBRERO FERROVIARIO

El Comité Obrero Ferroviario, en su última reunión, se preocupó extensamente sobre la situación política del presente. Varios obreros de Santiago y San Bernardo dieron su opinión respecto del papel que deben desempeñar los elementos proletarios frente a la Constituyente que deberá reformar la Constitución Política del Estado.

Después de un largo debate se acordó enviar a las distintas colectividades obreras del país, la siguiente circular:

Estimado camarada:

Necesitamos que a la mayor brevedad posible busquen entre los compañeros adictos al nuevo movimiento social y político que se levanta en Chile, con motivo de los últimos sucesos revolucionarios, algunos antecedentes, para que formen un comité compuesto de los camaradas que ustedes deseen, con el objeto de que trabajen para confeccionar entre los asalariados un proyecto de Constitución Política del Estado y poder difundir nuestras aspiraciones obreras, dándoles carácter de ley, para presentarlo a los Constituyentes que tendrán a su cargo la pesada tarea de reformar la vieja y carcomida Constitución Política Chilena, que ya, debido a la constante ... ción de los pueblos ha que... masiado estrecha.

Por tanto, deseamos que ... verdaderos ciudadanos ... el Comité aludido y nos ... Santiago, Bascuñán 541, ... na, para podernos comunicar ... viarles los datos que necesiten.

Lo mismo se hará en ... Consejos y Sociedades Obreras ... país.

Más datos y antecedentes ... los a Santiago, Bascuñán ... Salud y lucha.

LOS OPERARIOS DE LA FABRICA NACIONAL DE ENVASES Y ENLOZADOS ESTAN A PUNTO DE DECLARARSE EN HUELGA

MOTIVA ESTA SITUACION, LA NOTA ENVIADA POR LA GERENCIA DE LA FABRICA AL CONSEJO FEDERAL QUE HAN ORGANIZADO SUS OPERARIOS

Los operarios de la Fábrica Nacional de Envases y Enlozados están a punto de declararse en huelga por motivo de haber recibido de la gerencia la carta que damos a continuación y que fué dada como respuesta a una nota enviada por el Consejo Federal de Manufactura, Sección Envases y Enlozados.

Como informamos oportunamente, estos trabajadores presentaron a sus patrones un pliego de peticiones y como no se diera una respuesta favorable, se declararon en huelga.

Las dificultades surgidas en esa oportunidad se solucionaron gracias a la intervención que le cupo desempeñar al Intendente de la provincia.

En la reunión celebrada anoche por los operarios de la Fábrica de Envases y Enlozados se trató de este asunto y se tomaron diversos acuerdos.

La nota de la gerencia es del tenor siguiente:

"Contestación a la carta con timbre "Federación Obrera de Chile, etc.," y firmada por Octavio M. Gómez.

Tengo encargo del Directorio de:

1.o—No contestar cartas provinientes de una sociedad ajena a la Fábrica;

2.o — No admitir delegados en representación de todo personal, a no ser que éstos sean elegidos conforme a la ley del Sindicato Industrial.

3.o — No puedo fijar día ni hora para que el personal me presente su reclamo o petición por tener que ausentarme muy a menudo a Valparaíso y por que la oficina del centro también requiere mi asistencia. No obstante cada miembro del personal puede verme siempre que venga con permiso de su respectivo jefe en mi oficina toda vez que me encuentre en ella y no esté ocupado con asuntos de mayor importancia, pero no deseo que venga acompañado por otras personas ajenas a su sección o a los asuntos que quiera tratar conmigo.

4.o — Respecto a la Sociedad de Socorros Mutuos he pedido al Secretario los Estatutos de la Sociedad para saber lo que ellos ... ben en el caso que parte de ... cios deseen convocar a una ... familiar. Mientras estén ... presidente y el tesorero de la ... dad los asuntos de ella ... dos conforme a los Estatutos ... vice-presidente, el secretario ... tesorero de confianza de la ... ca. Este último tiene en ... los fondos recién colectados ... pone de ellos conforme a los ... tutos. Tan luego tenga los ... tos me impondré de ellos y ... taré al respecto.

(Firmado por la Fca. Nac. de Envases y Enlozados. — Carlos ... Administrador General.

LA CONSTITUCION DEL CONSEJO

En la última reunión se ... siguiente Directorio de la ... Envases y Enlozados:

Secretario general, Octavio Gómez; secretario de actas, ... Ramírez; Tesorero, Ernesto ... pro-tesorero, Amalia Aguirre ... les: Marta Serrano y Juan ...

Delegado ante el Consejo ... Manufactura, se designó al ... Oscar Cerda.

¿Sabe Ud. como se limpia, abrillanta y ondula el cabello instantáneamente? Muy sencillo. Basta empapar una esponja o un trapo limpio en

DANDERINA

y frotarse el pelo, guedeja por guedeja. El resultado es maravilloso. Repitiendo esta aplicación todos los días antes de peinarse, la cabellera se mantiene siempre limpia, hermosa, suave y abundante. ¡Hoy mismo compre un frasco!

El Gremio de Tracción de los Ferrocarriles irá el próximo Domingo a Cartagena

La Federación Santiago Watt de maquinistas, fogoneros y limpiadores de los Ferrocarriles, en una de sus últimas sesiones acordó efectuar un paseo a Cartagena.

Con este motivo se nombró una comisión para que se acercara a la Dirección General y solicitara del señor Schmidt diera las órdenes del caso para que la Administración de la Segunda Zona, facilitara un carro que se agregará al tren excursionista que sale de la Estación Alameda a las 7.45 de la mañana.

Según informaciones que logramos recoger, la Dirección General de los Ferrocarriles accedió a lo solicitado por la Federación Santiago Watt, de tal manera que el paseo se efectuará el próximo Domingo a la hora que indicamos.

Conjunto Artístico Santiago

Un grupo de jóvenes y señoritas de los barrios Avenida Matta y Matadero, han organizado un conjunto artístico denominado "Santiago", el cual ha estado encargando y efectuando reuniones a fin de atraer más elemento.

Además del elemento para comedias, cuenta también con variedades, números que son desempeñados en buena forma por personas que han actuado en los principales teatros del barrio.

Se nos pide citar a todo el personal al ensayo de hoy Viernes, a las 8 1|2 P. M.

"La Explosión"

Hoy será distribuído en los talleres de imprenta y sindicatos revolucionarios, el periódico "La Explosión", editado por el grupo "Los Menos" de la S. S. de FF. O. de Imprenta de Chile.

El periódico es de propaganda libertaria y fustigación social.

Bolsa del Trabajo de los Sindicatos Católicos Femeninos

ESMERALDA 843

Abierto, de 9 a 12, y de 2 a 8 P. M.

Necesita urgente:

Niñera de 30 años, buenos certificados.

Cocinera para San Fernando por la temporada de Verano.

Matrimonio para Malleco. Ella joven, muy aseada, para cocinera, que sepa muy bien la comida chilena. (Sueldo, 60 pesos); él para mayordomo del fundo. (Buen sueldo).

Madre e hija para San Bernardo. (Pieza y cocina).

Buenas cocineras para Santiago. Con muy buenas recomendaciones.

Cocinera y comedor para Viña del Mar. Para dos personas.

Empleadas de comedor, que sepan su oficio.

Persona muy entendida en avicultura para ponerla al frente de un negocio de porvenir.

Niñera inglesa y alemana.

Sacristán soltero para San Fernando.

Niño muy honrado para repartir viandas de una casa de pensión.

Profesoras de inglés y alemán, que sean jóvenes.

Profesora de Canto y Piano.

Ofrece:

Señora francesa muy honorable para enseñar el idioma a uno o dos niñitos o para acompañar a señorita, para practicar el idioma con alguna señorita.

Las mejores enfermeras recomendadas por eminentes doctores.

Señoritas para colocar toda clase de inyecciones a domicilio.

Profesoras en todos los ramos.

Maestras de cocina.

Camarera muy bien recomendada.

Señora viuda muy honorable desea permutar con profesora de Santiago, o sus alrededores. Actualmente está en escuela de Combarbalá.

Señora muy competente se ofrece para administrar Hotel u Hospital de provincia. Tiene excelentes informes.

Profesoras para fundo o para escuela parroquial, sabe piano y harmonium.

Modistas, costureras, especialidad en ropa blanca, ajuares.

NOTA: Las inscripciones para las personas que solicitan ocupación, son gratuitas.

Unión de los Tipógrafos

El Domingo se llevará a cabo la elección de la nueva dirección de la sociedad, como asimismo se celebrará la junta general ordinaria que se rendirá la cuenta anual de la marcha de la corporación.

La votación para elegir los 15 hombres que han de tener a su cargo la marcha de la corporación, empezará en conformidad a los reglamentos, a las 10 A. M., hasta las 12 M., para reabrirse a la 1.30 hasta las 4 P. M.

En la mañana tendrán a su cargo la controlación de la votación los señores Eduardo ZZorrilla, Gregorio R. Ramírez y Arturo Díaz L.; y en la tarde, los señores Luis A. Gacs, Julio Cancino y Arístides Ponce.

A las tres de la tarde del día indicado se llevará a cabo la junta general ordinaria.

En conformidad a los reglamentos, el tesorero entregará a las comisiones respectivas la lista completa de todos los socios que tengan con derecho a voto. Esta quedará cerrada mañana, a las 6 de la tarde, después de funcionar la tesorería, de 11 a 12 M., y en la tarde, de 3 adelante.

Hoy, para los mismos efectos, se atenderá a los socios dentro de los honorarios establecidos.

Unión Sindical Repartidores de Pan

Cita a sesión para hoy, a las 9 P. M., en Maipú 830.

Se encarece la asistencia a todos los componentes del gremio para dejar constituído definitivamente el Directorio.

Se recomienda la asistencia a los miembros del antiguo Directorio para que dén cuenta de los enseres y útiles que tienen en su poder.

FIESTAS SOCIALES

"El Ferroviario", Centro de Instrucción Cultural.—Este Centro tendrá el Sábado baile social. El Domingo la matinée es dedidicada al señor Luis Urbina, señor Carmen Burich de U., Lucila Cornejo y Rosa Sandoval.

Centro Socorro Mutuo San Martín.—La comisión de fiestas de esta institución, prepara para esta noche, a las 9.30 P. M., un baile familiar en el local, calle San Martín 772.

—Cítase al Directorio para esta noche, a las 9.30 P. M., en el local, San Martín 772, para tratar asuntos de mucha importancia.

CITACIONES

Cuadro Artístico Sindical La Defensa.—Para hoy, a las 8 1|2, a todos sus componentes a ensayo general y al mismo tiempo a sesión.

Gran Confederación Sindical del Trabajo.—Andrés Bello 447.—Hoy, a las 8 P. M., asamblea plena con la concurrencia de todos los sindicatos afiliados.

Centro de Tapiceros de Santiago.—Al Directorio y socios a junta general para hoy, a las 8 P. M., en Santa Rosa N.o 254.

Federación de Empleados a Jornal de Transportes de los Ferrocarriles del Estado.—Se cita a asamblea general para mañana, a las 8 P. M., para tratar lo relacionado con la convención.

Sociedad de Empleados de Hoteles.—A junta general extraordinaria para hoy, a las 10 P. M.

Sociedad Unión de Peluqueros.—Suspéndese hasta segunda orden la sesión que habían acordado para hoy, a las 9 1|2 P. M., los dueños de peluquerías, en Tarapacá 721.

Casa del Pueblo (Salas 208)—La fiesta que estaba anunciada para el Sábado 7, se llevará a efecto el Domingo 15 del presente, a las 3.30.

Sociedad de Pintores "Miguel Angel".—A junta general para el Domingo próximo, a las 10 A. M., en Arturo Prat 1242.

Sociedad Instructiva de Socorros Mutuos Ambos Sexos "La Aurora".—A junta general para el Domingo próximo, a las 8 P. M., en Arturo Prat 1242 altos. Debiendo asistir el distinguido socio cooperador, señor de la Vega, encarecemos la asistencia a los asociados a dicha reunión.

Unión de Obreros en el Ramo de Mueblería.—A reunión general a fin de dar cuenta del resultado de la última fiesta. Se avisa que estará a disposición de todos los compañeros el libro de registros.

Local, San Francisco 748, hora, 8 1|2 P. M.

Federación de Chauffeurs de Chile.—Cítase a sesión de junta general ordinaria para hoy, a las 9 P. M. Se ruega encarecidamente la asistencia y se advierte que si hay número suficiente de asambleístas se procederá a elegir el nuevo Directorio para el presente año. Local, Mapocho 1181.

Centro Familiar "Población Santa Rosa".—A junta general para el Domingo, a las 10 A. M.

Local, Luis Cruz Martínez 2364.

Unión de Hojalateros y Gásfiters en Resistencia

Cita a asamblea general para hoy, a las 6 P. M. Se encarece la asistencia a todos los delegados, especialmente a los compañeros V. González y C. Jara.

También se comunica a los personales de la Casa Délano y Pérez, que están listas para expenderse las libretas impresas con nuestra declaración de principios.

Para los que trabajan en talleres y quieran hacer con regularidad su cotización, s eles avisa que el tesorero atiende en el local todos los Domingo, de 9 a 11 A. M.

Desde el 1.o de Enero está rigiendo la cuota de sanidad de un peso cincuenta durante un noviciado de tres meses, cuota que deberán cubrir a los recaudadores para obtener los beneficios sanitarios.

Sociedad de Socorros Mutuos "La Aurora"

Esta institución efectuó su junta general el Lunes 2 del presente.

Se tomaron los siguientes acuerdos: aceptar como socio al señor Luis Vergara y dejar en tabla por 8 días a las aspirantes a socias señoritas Blanca Rojas y Graciela Molina.

Sobre el cobro de recetas se acordó dar un plazo de tres meses para hacer sus cobros; pasado este plazo, la Sociedad no responde. Se autorizó a la tesorera, señorita Raquel Rivas, para cancelar dos semanas de subsidios al socio, señor Luis Quezada, que se encuentra enfermo en el Hospital de San José, Pabellón N.o 1, cama N.o 24.

Dirigirle nota al distinguido socio cooperador, señor Ricardo de la Vega, para que se sirva concurrir a sesión el Lunes 9 del presente, a las 8 P. M.

Fueron aceptadas las Boticas de los señores Francisco García Quiroz y Luis Rodríguez R., dichas Boticas fueron propuestas por la señora Camila Solís de Sepúlveda.

Centro Social Pro-Adelanto Local

POBLACION SANTA ROSA

La fiesta que llevará a efecto mañana, a las 9 P. M., en el local de la Sociedad "La Universal", calle Arturo Prat 1242, e igualmente una matinée para el Domingo 8, a las 8 P. M., promete resultar brillante.

Se trata de un beneficio, cuyos fondos son para la edificación del Teatro de la Sociedad.

SE COMPRA

¡SE ARREGLA CUALQUIERA DENTADURA POSTIZA

Usada o quebrada; compostura en el mismo día. Cómprase también dentaduras viejas o quebradas, pagando hasta diez pesos por diente y mucho más y cualquier joya usada, oro y platino.

Pago el mejor precio.

TALLER: ROSAS 1189
ESQUINA DE MORANDE

Los obreros ferroviarios fiscalizarán el recorrido del tren que los transporta a San Bernardo

ESTE ACUERDO SE TOMA EN LA REUNION CELEBRADA AYER POR EL COMITE OBRERO FERROVIARIO

A la salida de sus labores los obreros ferroviarios que trabajan en esta importante repartición se reunieron en masa para rectificar los acuerdos tomados por la asamblea de ferroviarios, efectuada en el local del Consejo de Santiago, referente a llevar a efecto el próximo Congreso Ferroviario en San Bernardo.

El presidente del Comité Ferroviario, señor Pedro Moyano, dió una amplia cuenta a los obreros de San Bernardo, sobre los motivos que tuvo la asamblea de anteayer para acordar definitivamente realizar este torneo en el pueblo de San Bernardo.

Además pidió que se pronunciaran sobre la cuota que se acordó en dicha asamblea.

Los obreros aprobaron por aclamación dicho acuerdo y estuvieron todos contestes en realizar a la brevedad posible este Congreso, con el objeto de hacer una organización capaz de encauzar la verdadera lucha del proletariado ferroviario.

El ex dirigente obrero Fernando Caro, fustigó en forma enérgica la actitud de los miembros de la Junta Central, refiriéndose especialmente al secretario general de dicha Junta, por no tener ni ligeras nociones del problema social. Agregando que se imponía la realización del próximo Congreso Feroviario, sea este en Valparaíso o donde lo quieran los obreros, como único medio de unir en un sólo haz al elemento productor de la Empresa, y estando en perfecto acuerdo de cooperar económicamente a la realización de este Congreso.

También se acordó nombrar una nueva comisión de vigilancia para el tren obrero. Esta comisión la compondrán un delegado por cada taller y se dará a conocer a la jefatura de la Empresa, para que sea debidamente atendida, en lo relacionado con las deficiencias del equipo del tren obrero, que conduce a los obreros al vecino pueblo.

Prohibición trabajos nocturnos en las panaderías

ACLARACION

Se nos pide la publicación de las siguientes líneas:

Sintiéndome aludido en las declaraciones de parte de la Redacción de "... Ilustrado", en el artículo de ... ayer, sobre el incumplimiento de la ley que prohibe el trabajo nocturno en las panaderías y considerando que el ... injusto e insidioso, por cuanto ... calificar la probabilidad de que ... veche mi carácter de asambleísta ... tido Radical para formar ambiente ... campaña próxima, en pro de la ... ción del decreto ley que prohibe ... bajo nocturno en las panaderías.

Paso a declarar que si bien es ... que yo fuí el jefe de la comisión ... defendió ante el Gobierno los intereses ... la Unión de Fabricantes de Pan de Santiago, no dejarán mis correligionarios ... los obreros de reconocer que junto ... defender mis intereses llevé al ... la Asamblea por considerar que ... nuestro criterio de radicales ... tamente justas las pretensiones de los obreros.

Mis deseos fueron siempre y ... totalidad de los miembros de la ... de Fabricantes de Pan, que ... posible la ley no viniera a ... intereses y tratamos solamente ... en nuestros establecimientos la ... trabajo, conculcada a veces por ... sindicalistas que pretenden tener ... trol general de nuestros establecimientos.

Además, aprobada por el Gobierno ... hibición del trabajo nocturno en las ... naderías y no estando de acuerdo ... rumbo que actualmente lleva la ... Fabricantes de Pan de Santiago ... pertenecer a ella hace más de ... dio.—(Firmado).—Humberto Sepúlveda ... rez.

Sociedad Protección Mutua de Empleados Jubilados de los Ferrocarriles del Estado

Cítase a los socios a asamblea ... extraordinaria, mañana, a las 4 ... Alfonso 444, para tratar sobre el ... sueldos y anticipos.

JUNIOR

necesita firma importadora.
Indispensable buena caligrafía.
Indicar edad y pretensiones, a
CASILLA 4513
F-5

RAULI Y LINGUE

Mach. 1 x 2 1|2
A $ 0.70 CADA UNO
Barraca LA REPUBLICA
Domeyko 2354. — Teléfono 183
F-5

HERNIAS

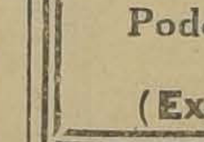

Bragueros elásticos, fajas con pelotas neumáticas. Piernas y brazos artificiales. Aparatos ortopédicos, muletas.
ARMANDO CHAPUIS
Arturo Prat 346.— Casilla 409
Unico especialista en Chile

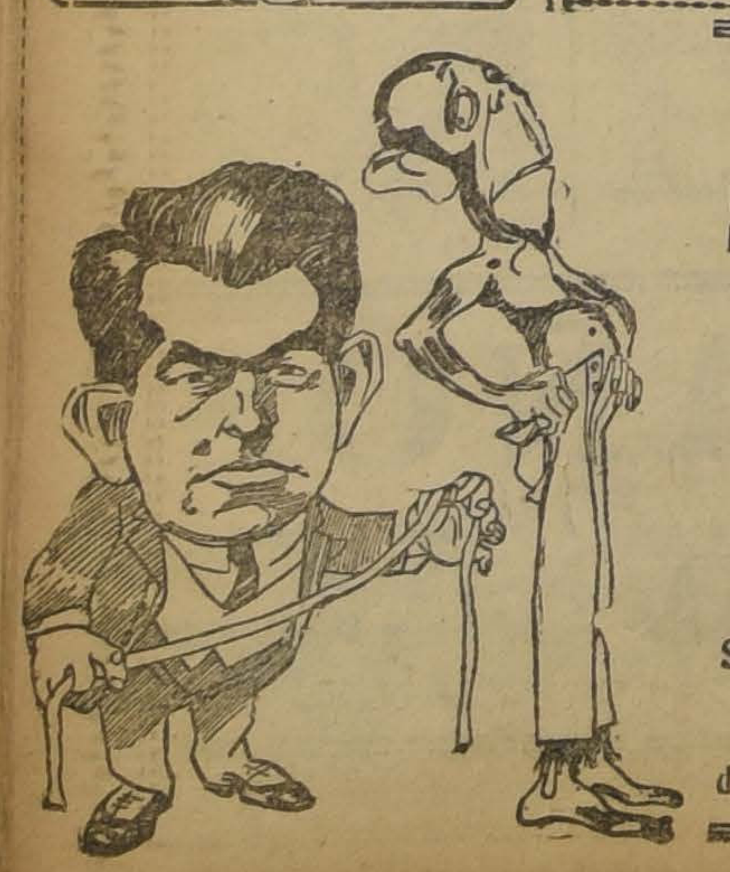

TRAJE VESTON SOBRE MEDIDA

CASIMIR NACIONAL FINO .. .. .. $ 150

POR BALANCE liquida un numeroso stock en casimires ingleses garantidos, al precio de regalo, todos los colores No detalla las cualidades de sus trabajos, pues esta Sastrería es por demás conocida. . . . . $ 180

LOZANO

SAN ANTONIO 493, CASI ESQ. MONJITAS

NOTA.—Recibe hechuras, trabajos, moderno estilo.
F-6

EL RU-BER-OID DURADERO

No se engañe creyendo que cualquier techado en rollos es el legítimo RU-BER-OID duradero.

Con mucha frecuencia encontramos personas que creen haber comprado el RU-BER-OID legítimo, y que se quejan de que sus techados duraron solamente dos o tres años.

Cuando Ud compre techado insista en el RU-BER-OID *legítimo*. Las imitaciones necesitan repararse todos los años. El RU-BER-OID le dará años y años de servicio.

No acepte las imitaciones—el techado RU-BER-OID *legítimo* tiene impresa en cada rollo lo marca de fábrica con el pequeño hombre.

Consulte a nuestros representantes si desea precios y más información.

Representantes

GRACE Y Cía. (Chile) S. A.

The Ruberoid Company
New York

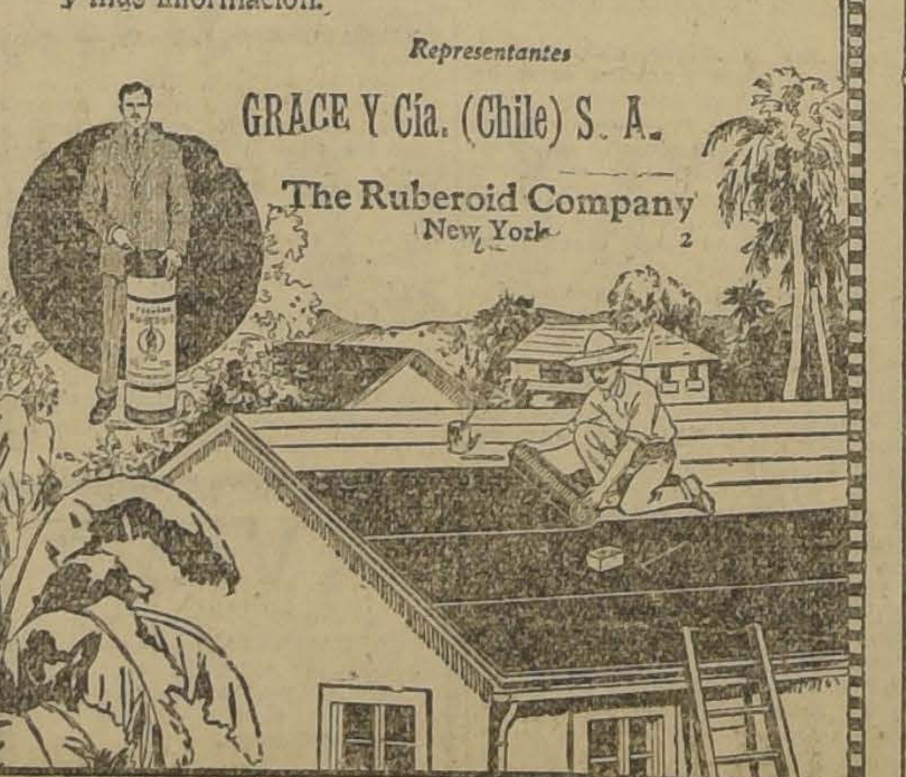

RU-BER-OID

TRICALCINE

el enemigo más formidable de la TUBERCULOSIS

Poderoso recalcificante a base de sales de cal asimilables

(Exclusivamente en frascos originales)

Elixir Estomacal de Saiz de Carlos (STOMALIX)

Es recetado por los médicos de las cinco partes del mundo porque tonifica, ayuda á las digestiones y abre el apetito, curando las molestias del

ESTÓMAGO E INTESTINOS

el dolor de estómago, la dispepsia, las acedías, vómitos, inapetencia, diarreas en niños y adultos que, á veces, alternan con estreñimiento, dilatación y úlcera del estómago, etc. — Es antiséptico.

De venta en las principales Farmacias del Mundo y en MADRID, Serrano, 30 (España) desde dondo se remiten folletos á quien los pida.

ACTIVIDADES OBRERAS EN LA COMUNA YUNGAY

ASAMBLEA DE OBREROS, COMUNISTAS Y FEDERADOS DEL DOMINGO PROXIMO

El comité organizador del Partido Comunista y Guardia Republicana de la comuna Yungay, después de consulta hecha a varios dirigentes de organizaciones obreras y simpatizantes de las doctrinas de Carlos Marx ha acordado convocar a una gran asamblea para el Domingo próximo a las 10 A. M. en el local de la Sección Sombrereros, ubicado en Mapocho esquina de Julio Bañados con el objeto de dejar constituído definitivamente el Partido Comunista de esta comuna y organizar la Guardia Republicana.

En esta reunión se hará presente la necesidad de realizar una gran agitación en la comuna a fin de procurar la adhesión a la causa que motivan la fundación del partido y sus luchas por las reevindicaciones proletarias.

Grupo México

La sesión que debía verificarse la noche en el local de la Sociedad Artesanos La Unión, se posterga hasta el Martes próximo en el mismo local, a las 9 de la noche.

A la sesión del Martes deben concurrir todos los socios. Concurrirá el señor José M. Bejar, fundador y primer presidente de la Asociación Sindical de Actores y Actores Teatrales de México.

Centro El Despertar

LA ASAMBLEA DE HOY

Esta noche a las 8.45 se efectuará reunión general extraordinaria que han sido convocado los socios de este Centro, a fin de resolver diversos asuntos de vital importancia para la marcha progresiva de este Centro.

FESTIVAL DE MAÑANA EN CELEBRACION DEL CARNAVAL

Con todo entusiasmo continúan los preparativos por parte de la comisión de fiesta para realizar mañana a las 9 P. M. el festival anunciado en la que se desarrollará una batalla de flores y serpentinas.

Como lo hemos manifestado, la comisión organizadora ha contratado una regia orquesta de cinco profesores que amenizará este acto bajo la dirección de la profesora señora María D. de Silva.

El salón y sus dependencias presentarán un hermoso golpe de vista, pues será adornado con guirnaldas de flores. La iluminación a cargo del local la hará desinteresadamente el taller léctrico del señor Carlos E. Porter, quien ya ha dado principio a los trabajos. A este acto serán invitados los redactores de los diversos diarios de la capital, los facultativos que atienden los servicios médico y dental de este Centro, señores M. A. Castro de la Fuente, señor Godoy Bandera, como igualmente ... invitados los señores Carlos Labarca, abogado de esta corporación, los dirigentes del Comité Nacional Obrero, Grupo Espartaco, Unión de Empleados de Cine, Centro Martínez de Rozas, Estudio y Progreso, Federación Obrera de Chile, Grupo México y otros organismos obreros que mantienen estrechas relaciones con este Centro.

CONFERENCIA PROXIMA

El Lunes se efectuará una interesante conferencia a cargo del leal obrero señor Manuel Hidalgo. El tema de esta conferencia será "La Constituyente ante el proletariado". La entrada es completamente libre y se invita a todas las familias obreras.

Centro Santiago de la U. N.

La comisión pro-hogar social, en su primera reunión efectuada el Jueves pasado, eligió la mesa directiva que regirá los destinos en el presente año.

Presidente, señor Ernesto Bañados.

Vice-presidente, señor Luis Acharán.

Tesorero, señor Julio Salinas.

Secretario, señor Carlos Rolland.

Se acordó llevar a efecto una velada en honor del Directorio y a beneficio de sus fondos el Sábado 14 del presente. La parte literaria estará a cargo del conjunto Arturo ...rle.

Centro Obrero de los Ferrocarriles de Chile

El mes pasado celebró junta general este prestigioso Centro con el fin de recibir al nuevo directorio y de tratar asuntos de interés general.

Después de tomar posesión de su cargo, la nueva mesa directiva, y de aprobar la memoria y el balance del año pasado, acordó lo siguiente:

Dar un voto de aplauso a la mesa directiva saliente;

Nombrar los siguientes doctores y también las boticas que tendrán a su cargo la atención médica de nuestros consocios.

Botica Alemana, doctor Luis Miranda O.

Botica Andrade, doctor Julio Lefebre.

Botica La Rosa, doctor Vidal.

Nombrar una comisión para solicitar un coche a Cartagena. Este paseo se efectuó el 1.o de Febrero a satisfacción de los asociados.

Autorizar a la comisión de fiestas para que prepare una fiesta social con que este Centro acostumbra a recibir al nuevo directorio.

Esta comisión pondrá luego fin a su trabajo y dará a conocer en una fecha próxima el programa y local que será una quinta de los alrededores de Santiago.

5.o Citar a sesión de directorio para hoy Viernes a las 5 1|2 P. M. en Conferencia 1036. Se encarece la asistencia por haber asuntos de interés general.

Sociedad Mutual de Comerciantes

Esta tarde a las 4 P. M., en su salón social, Morandé 845, se reunirá la junta general de socios de esta institución. En ella el presidente leerá la Memoria trimestral y también se dará cuenta del balance de tesorería.

Al término de la sesión se servirá un pequeño lunch.

Sociedad Santiago de Zapateros, Hormeros y Curtidores

En su última junta general de socios, se tomaron los siguientes acuerdos: aceptar como socio activo al señor Emilio Parra; contestar por secretaría la nota felicitación enviada por la Sociedad "Estrella de Chile"; aprobar la cuenta de enfermos dada por el jefe de cuartel, señor Ignacio Videla; autorizar al tesorero, señor Juan B. Torres, para que gire a la Caja de Ahorros hasta por $ 300 (trescientos pesos) para atender a los enfermos, y celebrar sesión para solucionar los incidentes en que se encuentran los socios señores Macario Torres y Edmundo Alvarez.

La Sociedad Gremio de Abasto elige hoy su nuevo Directorio

Esta institución acordó convocar para hoy, a sus miembros a fin de llevar a efecto la elección de su nuevo Directorio y dar cuenta del estado en que se encuentra la formación de la Federación de Comerciantes, que con tanto entusiasmo han tratado de llevar a efecto las organizaciones mutualistas afectadas con la última disposición municipal.

Este acto se llevará a cabo en los salones de la Sociedad A. Prat 1242, a las 8 P. M.

Propiedad de Renta

Recién terminada, muy bien construída. PRODUCE EL 15 o|o. Se compone de 16 casas, 4 a la calle y 12 en el pasaje. PRECIO: $ 220,000.

GONZALO CAMPO. — SECCION PROPIEDADES

Galería Alessandri N.o 15.—Teléfono 63

LOCAL CENTRAL NECESITA

firma importadora automóviles. Ofertas, ubicación, canon, etc., a

CASILLA 4513

F-6

Administrador

Se busca administrador para hacerse cargo de varios fundos provincia de Concepción. Se exigen conocimientos de viñedos de rulo, plantaciones, siembras y demás ramos agrícolas en general. Se precisa hombre activo, honorable y con dotes de organización, con hábitos de sacrificio, con confianza en sí mismo y deseos de surgir sin necesidad de empeños extraños. Debe ser capaz de llevar correspondencia y atender asuntos comerciales.

Sin estos requisitos se ruega no presentarse.

Interesados dirigirse exclusivamente por escrito a Casilla 3307, Santiago, acompañando antecedentes sobre ocupaciones desempeñadas y certificados de laboriosidad y honorabilidad, indicando estado civil y familia que vive a su lado.

Trabajo comenzaría de inmediato.

F-6

ALMACENES COOPERATIVOS

DE LAS

CAJAS de AHORROS

ALMACENES COOPERATIVOS CHILE CODECA 1924 DE LAS CAJAS DE AHORROS

Ex-IQUIQUE - ESTADO 87

Este Establecimiento cerrará los Sábados a las 5 P. M.

Cambio

BANCARIO (90 d.)	..	$ 42.80
COMERCIAL	..	$ 42.80

EQUIVALENCIAS DEL CAMBIO BANCARIO

1 DOLAR, vale	$ 9.00
1 FRANCO	0.48.22
1 LIRA	0.37.10
1 PESETA	1.27.60
1 NAC. ARG.	3.68.80

PREMIO DEL ORO

238

LIBRAS EN ORO AMERICANO

4.78 3|4 dólares

Impotencia

Usted puede reconquistar las fuerzas viriles sin operación, con

BISMOLAN

SE VENDE EN TODAS LAS BOTICAS

BOLSA DE COMERCIO

MOVIMIENTO

Con un amplio mercado en toda clase de valores se llevaron a efecto los negocios de ayer en la Bolsa de Comercio.

Se transaron gruesos lotes de Patiño, Minera e Ind., Tocopilla, Chacaltaya, Salvador, Elqui y Santo Cristo, fuera de otros de menos interés como ser: Kala Uyu, Fortuna, Lebu, Morocala, Antofagasta, Banco de Chile, Cemento Melón y Gas de Santiago.

Sobre bonos se hicieron ventas por valor de 303,500 nominales.

En letras de cambio se anotaron conformes por 2,000 £ a 43.10 y 43.30 para Febrero 24.

A la clausura de las 5 P. M. se acentuó la firmeza en los precios, cerrando la plaza de alza.

SUBIERON

Banco Chile, de 132 a 133; Nacional, de 83 a 84; Antofagasta, de 75 1|2 a 76 1|2; Colquiri, de 10 a 10 1|4; Chacaltaya, de 29 a 30; Cañaral, de 8 a 9; Dichas, de 48 1|2 a 50 1|2; Disputadas, de 36 a 37 1|4; Fortuna, de 18 a 19; Huanillos, de 22 a 23; Kumurana, de 27 a 31 1|2; Kala Uyu, de 47 a 49 1|2; Morococala, de 60 a 61 3|4; Oploca, de 225 a 226 Patiño, de 355 a 313; Cristo, de 10 1|8 a 10 5|8; Salvador, de 201|2 a 21 1|4; Tocopilla, de 101 a 105.

BAJARON

Caja 8-1, de 88 a 87 3|4; Hipot. Chile, de 90 a 89 1|2; C. Melón, de 38 1|2 a 37; Gas Santiago, de 61 a 60; Cayloma, de 7 1|2 a 6 1|2; Gatico, de 9 1|2 a 8; Huanuni, de 87 1|2 a 87; Lebu, de 8 1|2 a 8 1|4; Elqui, de 5 a 4 1|2; Presidente, de 5 1|4 a 5.

OPERACIONES DE AYER

PRIMERA RUEDA

172000 Caja 8-1|2, 89.
500 Caja 8-1|2, 90.
10000 Caja 8-1, 88.
300 Banco Chile, 193.
200 Chacaltaya Marzo 5, 30.
1100 Id. id., 30 1|2.
200 Id. Feb. 19, 30 1|4.
200 Id. Marzo 5, 31.
100 Id. Feb. 19, 30 1|2.
500 Elqui Feb. 19, 4 7|8.
9200 Id. id., 5.
500 Id. Marzo 5, 5 1|8.
100 Id. id., 5.
600 Tocopilla Feb. 19, 104 1|2.
1200 Id. Marzo 5, 105 1|4.
100 Id. Feb. 19, 105.
300 Id. Marzo 5, 105.
1000 Id. id., 105 1|2.
1000 Santo Cristo, id., 10 1|2.
500 Antofagasta id., 76.
1200 Salvador id., 21 1|2.
200 Morococala id., 60 1|2.
43 Antofagasta, 75.
100 Morococala Marzo 5, 61.
1000 £ Feb. 24, 43.10.
1000 Id. id., 43.20.

3000 Caja 8-1|2, 89.
26000 Id. id., 88 3|4.
63000 Id. id., 88 1|2.
15000 Caja 8-1, 87 3|4.
100 Cemento Melón P. H., 37.
400 Kala Uyu Marzo 5, 49 1|2.
500 Id. id., 49 1|4.
900 Elqui id., 4 7|8.
50 Gas, 60.
2000 Minera Marzo 5, 31 1|8.
100 Id. Feb. 19, 31 1|4.
3500 Id. id., 31 1|2.
500 Id., 31 1|2.
100 Patiño Marzo 5, 361.
100 Id. id., 363.
100 Id. id., 363 1|2.
600 Id. id., 364.
800 Id. id., 365.
50 Id. Feb. 19, 360.
150 Salvador, 21.
200 Id. Marzo 5, 21 1|2.
200 Id., 21 1|4.
1100 Lebu Feb. 19, 8 1|4.
500 Tocopilla Marzo 5, 105.
600 Id. id., 104 1|2.
400 Fortuna id., 18 1|4.
100 Id. Feb. 19, 18.
100 Chacaltaya Marzo 5, 30.
100 Disputada Feb. 19, 37.
100 Id. Marzo 5, 17 1|4.

SEGUNDA RUEDA

4000 Hip. 8-1, 89 3|8.
10000 Hip. 8-1, 89 1|2.

Precios de comprador o vendedor al terminar las ruedas

TITULOS	COMPRADOR Cantidad	COMPRADOR Precio	VENDEDOR Cantidad	VENDEDOR Precio
BONOS				
Caja 8-1	5000	87¾	20000	88
Caja 8-1|2	....	....	15000	88½
Caja 7-1	....	....	23000	82
Hip. 8-1	10000	89⅝	13000	89½
BANCOS				
Chile	25	190	100	193
Español	35	133	100	134
Nacional	21	84	....	....
MINERAS				
Araca, Marzo 5	100	320	....	....
Condoriaco, Marzo 5	....	....	500	5½
Chacaltaya, Marzo 5	....	....	200	30
Chañaral Marzo 5	500	8	....	....
Dichas, Marzo 5	100	51	500	52
Disputada Marzo 5	200	37	....	....
Fortuna Marzo 5	800	18½	....	....
Huanillos Marzo 5	200	22	....	....
Kala Uyu Marzo 5	300	49	....	....
Lebu, Marzo 5	300	8¼	....	....
Patiño, Marzo 5	100	64	100	65
Minera, Marzo 5	500	81⅝	....	....
Elqui Marzo 5	....	....	1000	4⅛
Oploca Marzo 5	100	226	100	228
Potasa, Marzo 5	200	10	....	....
Sto. Cristo, Marzo 5	1000	10⅝	1000	10¾
Salvador Marzo 5	500	21½	....	....
Tocopilla Marzo 5	....	....	400	105
Morococala Marzo 5	100	61	....	....
Morococala, Feb. 19	....	....	100	61
Presidenta	....	....	200	5
Kumurana	200	28½	....	....
SALITRERAS				
Antofagasta Marzo 5	300	78	....	....
Lastenia, Marzo 5	....	....	100	63
INDUSTRIALES				
Cas de Santiago	25	50	....	....
Malvoa	....	....	200	13
Viña	....	....	23	27
CIERRE A LAS 5 P. M.				
Cambio	....	42.60	....	42.30
Oro	....	237,50	....	238.00
Libras por oro	....	12.60	....	12.70
Tocopilla, trans., Marzo 5	....	105	....	....
Elqui Marzo 5	....	4½	....	....
Salvador Feb. 19	....	21¼	....	....
Colquiri, Marzo 5	....	10¼	....	....
Patiño, Marzo 5	....	363	....	....
Fortuna, Marzo 5	....	19	....	....
Morococala Marzo 5	....	61¾	....	....
Chacaltaya, Marzo 5	....	30¼	....	....
Chañaral, Marzo 5	....	9	....	....
Antofagasta Marzo 5	....	76½	....	....
Huanuni, Feb. 19	....	87	....	....
Gatico, Feb. 19	....	8	....	....
Dichas Marzo 5	....	....	....	50½
Oploca, Marzo 5	....	....	....	226
Caylloma, Marzo 5	....	....	....	6½
Kala-Uyu, Marzo 5	....	....	....	49½
Minera, Feb. 19	....	....	....	81½

OPERACIONES DE VALPARAISO

PRIMERA RUEDA

2100 Salvador Feb. 19, 21 1|2.
600 Castilla, 29.
1300 Salvador Marzo 5, 21 1|2.
100 Kumurana Feb. 19, 29 1|2.
300 Morococala id., 60.
100 Tocopilla id., 104.
1400 Id. id., 105.
600 Id. Marzo 5, 106.
300 Id. Feb. 19, 106.
100 Id. Marzo 5, 105 1|2.
300 Tocopilla Marzo 5, 105 1|4.
100 Id. Feb. 19, 104 3|4.
100 Kumurana Marzo 5, 30.
500 Huanillos Feb. 19, 23 1|2.
300 Gatico Marzo 5, 8 1|2.
100 Huanillos Feb. 19, 22 3|4.
1300 Id. Feb. 19, 23.
200 Patiño Feb. 19, 36[illegible]
4000 £ Feb. 10, 43.

SEGUNDA RUEDA

36000 Hip. Valp. 8-1, 85.
50 Banco Chile, 192.
25 Morococala, 61.
200 Id. Marzo 5, 61 1|2.
700 Kumurana Feb. 19, 31.
100 Minera id., 31 1|4.
100 Kumurana Marzo 5, 31 1|4.
200 Id. id., 31 1|2.
300 Patiño Feb. 19, 360.
100 Id. id., 364.

ORO

Vendedor	238.50
Comprador	238.—

CAMBIO

Vendedor	43.—
Comprador	42.80

LIBRAS POR ORO

Vendedor	12.70
Comprador	12.60

FUNDO

deseo arrendar, de 100 a 200 cuadras regadas, situado de Santiago a Rancagua o de Santiago a Puente Alto.

Dirigirse a:

GALVEZ 139.— E. VALDIVIESO

F-6

PROPUESTAS

La Dirección General de Correos, Telégrafos y Teléfonos, pide propuestas públicas para la provisión de forraje. Véase Diario Oficial del 19 al 26 de Enero próximo pasado.

EL DIRECTOR GENERAL.

INFORMACIONES DE SOCIEDADES ANONIMAS

DIVIDENDOS, CITACIONES, CIERRE DE REGISTROS

COLQUIRI Co. MINERA DE.—El plazo fijado para la suscripción y pago de las acciones con que se acordó aumentar el capital social, terminará el 15 de Febrero próximo.

El valor de $ 5, más el impuesto de $ 0.53 por acción deberán depositarla en el Banco A. Edwards y en la cuenta corriente de la Sociedad.

PATIÑO MINES Co. CONS.—Cita a junta general ordinaria para el 24 de Febrero, en Nueva York.

Cierra su registro del 25 de Enero al 24 de Febrero.

CAYUCO Y TILHUE Co. PETROLIFERA.—A las personas que hayan comprado acciones de esta compañía deben presentar sus escrituras, en Huérfanos 840.

THE LAUTARO NIT. CO.—Anuncia su dividendo N.o 53 de sh. 5, el 13 de Febrero, en Prat 237. Los ex-accionistas de la Compañía Salitrera Lastenia (en liquidación) que estén por recibir títulos de Lautaro y que tengan en su poder el comprobante respectivo del Banco Anglo Sud Am. podrán percibir el dividendo en dicho Banco, mediante la presentación del referido cupón.

GERMANIA Co. DE SEG. LA.—Cita a junta general ordinaria para el 6 de Febrero en Esmeralda 104, Valparaíso.

Cierra su registro del 27 al 6 de Febrero.

ARAUCANIA Co. DE SEG. LA.—Cita a junta general ordinaria para el 6 de Febrero, en Esmeralda 104, Valparaíso.

Cierra su registro del 27 al 6 de Febrero.

CARROS URBANOS DE SAN FELIPE EMP.—Cita a junta general ordinaria y extraordinaria para el 7 de Febrero, para presentar memoria y balance correspondiente al 31 de Diciembre de 1924 y enagenar parte de la línea que está en desuso.

Co. INDUSTRIAL. — Cita junta general ordinaria para el 10 de Febrero, en Bolsa Comercial de Valparaíso. Cochrane 695.

CAÑAS DE COPIAPO Co. MINERA.—Cita a junta general extraordinaria para el 6 de Febrero, en la Cámara de Comercio, Blanco 725, Valparaíso; resolver sobre la enajenación de la propiedad minera de la Compañía.

Cierra su registro del 27 de Enero al 6 de Febrero.

CONFIANZA Co. DE SEG. LA.—Repartió su dividendo de $ 3 el 4 de Febrero, por el Banco de Chile y Alemania.

IBERIA Co. DE SEG. LA.—Repartió su dividendo de $ 5 el 5 de Febrero por el Banco Español de Chile.

COMERCIAL DE IMPORTACION Y EXPORTACION MAZZIE Y CO.—Cita a junta general ordinaria para el 10 de Febrero, en Salvador Donoso 330.

Cierra su registro del 2 al 10 de Febrero.

REFINERIA DE AZUCAR DE VIÑA DEL MAR.—Cita a junta general ordinaria para el 12 de Febrero en Serrano 200.

Cierra su registro del 30 de Enero al 12 de Febrero.

VACAS Co. MINERA LAS. — Se pone en conocimiento de los señores accionistas que la segunda cuota por pagar deberán cancelar antes del 8 de Febrero.

SUD AMERICANA DE VAPORES Co. — Cita a junta general ordinaria el 12 de Febrero en Blanco 895, Valparaíso. Cierra su registro del 2 al 12 de Febrero.

HUGO SOCIEDAD MINERA. — Cita a junta general extraordinaria para el 10 de Febrero en los salones de "El Mercurio"; tratar del aumento de capital social y otros asuntos de importancia. Cierra su registro del 2 al 10 de Febrero.

FERROCARRIL SANTIAGO oriente.—Cita a junta general ordinaria el 7 de Febrero en Fco. Bilbao 547, Providencia. Cierra su registro del 29 de Enero al 7 de Febrero.

THE SOUTH AMERICAN METAL Co.—Cita a junta general ordinaria para el 10 de Febrero en Bandera 75.

ELECTRICA DE SAN ANTONIO (En liquidación). — Cita a junta general extraordinaria para el 10 de Febrero en Santo Domingo 789.

PENCO Co. CARBONIFERA DE.—Para efectuar el canje de acciones. Cierra su registro del 10 al 20 de Febrero.

METAN COMUNIDAD.—Junta general ordinaria el 6 de Febrero, en Agustinas 1111.

BOLSA COMERCIAL DE CHILE

PRIMERA RUEDA

100 Cristo, P. H., 10 1|4.
1500 Elqui Marzo 5, 5.
200 Elqui Marzo 5, 5.
200 Elqui Marzo 5, 5.
200 Elqui Marzo 5, 5.
200 Elqui Marzo 5, 5.
200 Elqui Marzo 5, 5.
300 Aconcagua Marzo 5, 15 1|4.
200 Aconcagua Marzo 5, 15 1|4.
200 Elqui Feb. 19, 4 7|8.
200 Elqui Feb. 19, 4 7|8.
100 Elqui Feb. 19, 4 7|8.
300 Aconcagua Marzo 5, 15 1|4.
200 Aconcagua Marzo 5, 15 1|4.
200 Santo Cristo Marzo 5, 10 3|4.
200 Santo Cristo Marzo 5, 10 3|4.
100 Santo Cristo Marzo 5, 10 3|4.
300 Aconcagua Marzo 5, 15 1|2
200 Aconcagua Marzo 5, 15 1|2

ORO

Vendedor	238.10
Comprador	238.—
Vendedor	43.—

CAMBIO

Comprador	42.80

LIBRAS POR ORO

Vendedor	12.80
Comprador	12.70

SEGUNDA RUEDA

500 Cristo Marzo 5, 10 1|2.
200 Cristo Marzo 5, 10 1|2.
100 Salvador Marzo 5, 21 1|2.
200 Aconcagua Marzo 5, 15 1|4.
200 Aconcagua Marzo 5, 15 1|4.
200 Aconcagua Marzo 5, 15 1|4.
500 Cristo Marzo 5, 10 1|2.
200 Cristo Marzo 5, 10 1|2.
200 Cristo Marzo 5, 10 1|2.
100 Cristo Marzo 5, 10 1|2.
100 Elqui Marzo 5, 4 7|8.
100 Elqui Marzo 5, 4 7|8.
100 Elqui Marzo 5, 4 7|8.
100 Elqui Marzo 5, 4 7|8.
100 Elqui Marzo 5, 4 7|8.

ORO

Vendedor	238.50
Comprador	238.—

CAMBIO

Vendedor	43.—
Comprador	42.80

LIBRAS POR ORO

Vendedor	12.70
Comprador	12.60

COTIZACIONES DE METALES

Cablegrama sobre cotizaciones de metales correspondiente al día de ayer:

AL CONTADO

—Estaño, £ 263.10.0. Subió 3.5.0.
Cobre Standard, £ 65.10.0. Subió .10.0.

A PLAZO

Estaño, £ 266.10.0. Subió 3.5.0.
Cobre Standard, £ 66.12.6. Subió 1.12.6.
PLATA: d. 32 1|4. No varió.

REMATE

En la segunda rueda de mañana Viernes, se rematarán 30 Seguros La Unión Chilena, 20 Seguros La Unión Chilena, 20 Seguros La Unión Chilena, 10 Seguros La Unión Chilena, 200 Seguros La Chilena Consolidada, 100 Fundición Nacional de Plomo, 50 Fundición Nacional de Plomo, 160 San Bartolo.

JUGO DE UVA

MARAMBIO

PEDIDOS: TELEFONO N.o 2321

REVISTA SEMANAL DE ABARROTES

PRECIOS AL POR MAYOR POR LOTES PUESTOS EN SANTIAGO

Aceite algodón importado, 4 x 10, cajón, oro $ 40.
Aceite algodón nacional, 3 x 17, cajón, oro $ 40.
Aceite, de olivo Betus de 12 botellas, cajón, oro $ 30.50.
Aceite de olivo Bau, cajón, oro $ 68.50.
Almidón a granel de Rengo, quintal, m|c, $ 45.
Arroz italiano AAA, quintal oro, 32 pesos.
Arroz sublime Choice, quintal, oro $ 27
Arroz Java lustrado, qunital, oro $ 15.
Azul fino para jaboneros, kilo, m|c. $ 4.
Azul en paquetes de 400 gramos Diana, cajón, oro $ 26.
Bacalao importado Rey del Mar, kilo, oro $ 1.90.
Betún negro y amarillo Famos gruesa, m|c., $ 50.
Café Brasil tipo tostar Fonck, quintal, oro $ 67.
Café Brasil tipo Guayaquil Fonck, quintal oro, $ 76.50.
Café tipo Superior Fonck, quintal, oro $ 82.
Café Centro América crudo lavado, quintal, oro $ 105.
Café Centro América crudo Caracolillo, quintal, odo $ 110.
Café Guayaquil primera, corriente, crudo, qnintal, oro $ 87.50.
Carburo de calcio, 25|50, tarro, oro $ 23.50.
Cera Carnauba N.o 7, kilo, oro $ 3.50.
Cera Carnauba N.o 9, kilo oro, $ 4.
Charqui vacuno de Osorno, quintal, m|c. $ 210.
Chuño alemán, quintal, odo $ 38.
Chuño japonés, quintal, oro $ 32.
Comino de Mogador, kilo oro $ 2.80.
Frejoles Burritos cien kilos, $ 73.
Grasa para comer, quintal, m|c., $ 175.
Harina flor de primera, quintal, m|c., $ 33.50.
Jabón azul vetada El Caballito, quintal, m.c, $ 95.
Manteca de chancho, quintal, m|c., $ 185.
Munición para caza, quintal, m|c., $ 96.
Nuez moscada, libra, oro $ 2.50.
Papel imprenta de 19 kilos, resma, oro, $ 6.50.
Papel mantequilla, resma m|c. $ 5.
Papel mercería, resma m|c. $ 23.
Papel sulfite, fardo, m|c. $ 38.
Papel toilette "Excellence", rollo, oro $ 0.30.
Pimentón cáscara nacional, kilo, m|c. $ 2.20.
Pimentón molido, español, kilo, oro $ 6.
Queso Parmesano "Reggianitto", kilo oro, $ 2.80.
Queso suizo Tigre en cartones, cartón, oro $ 1.80.
Salmón Chum, cajón m|c., $ 90.
Salmón colorado Mariposa, cajón, oro, $ 52.
Sardinas de 140 gramos, cajón, oro $ 24.50.
Sardinas de 180 gramos, cajón, oro $ 30.50.
Sardinas de 200 gramos, cajón, oro $ 31.50.
Sardinas ovaladas en tomate, cajón, $ 90.
Soda cristalizada quintal m|c. $ 10.
Talco fino para jaboneros, quintal, m|c. $ 49.
Té a granel, Indian Pekoe, libra, oro $ 1.90.
Té a granel Souchong Pekoe, libra, oro $ 1.80.
Té a granel Java Blend, libra, oro $ 1.70.
Té a granel Chino, libra, oro $ 1.50.
Velas varias marcas, quintal, m|c. $ 96.
Yerba fina N.o 5 "David especial extra", arroba, oro $ 9.
Yerba hoja gruesa, varias marcas, arroba, oro $ 7.90.

CONSERVAS

Arvejillas corrientes, cajón, m|c. $ 50.
Arvejillas superfinas, cajón, m|c., $ 75.
Arvejillas extra-finas, cajón, m|c. 65 pesos.
Centollas al natural, cajón, m|c. $ 69.
Choritos al natural, cajón m|c. $ 23.
Choros al natural, cajón m|c., $ 35.
Duraznos blancos, cajón m|c., $ 54.
Duraznos para banquete, cajón, m|c., $ 56.
Duraznos amarillos, cajón, m|c., $ 58.
Frutas surtidas al jugo, cajón, m|c., $ 52.
Frutas surtidas en almíbar cajón, m|c., $ 72.
Frutillas al jugo, cajón, m|c. $ 58.
Frutillas en almíbar, cajón m|c., $ 85.
Langosta de Juan Fernández, docena m|c., $ 53.
Mermeladas surtidas, cajón, m|c. marca El Lorito, $ 85.
Piñas al jugo, docena, m|c. $ 32.
Porotitos al natural, cajón, m|c., $ 43.
Tomates al natural, cajón, m|c., $ 40.
Uvas al jugo, cajón, m|c., $ 52.

FONCK Y CIA.

Santiago: Santo Domingo 887 Valparaíso. —Concepción. Teléfonos: 1801, Nacional 88.

MATADERO PUBLICO

ENCIERRA PARA HOY

Ganado mayor		Ganado menor	
Bueyes	43	Corderos	1.116
Novillos	93	Cerdos	98
Vacas	265		
Quedados vivos	80	Cabros	20
En vara	32	Terneros	115
Total	473	Total	1.347

PRECIOS DE LAS CARNES

		El kilo		
Carne buey	1.a	1.25	a	1.45
Id. id.	2.a	1.10	a	1.30
Id. id.	3.a	0.40	a	1.00
Carne de novillo	1.a	1.25	a	1.45
Id. id.	2.a	1.10	a	1.30
Id. id.	3.a	0.40	a	1.00
Carne de vaca	1.a	1.35	a	1.45
Id. id.	2.a	1.10	a	1.20
Id. id.	3.a	0.40	a	1.00
Carne cordero		1.80		
Id. Id.	2.a	1.50	a	1.70
Id. Id.	3.a	1.00	a	1.40
Carne oveja	1.a	1.30	a	1.40
Id. Id.	2.a	1.00	a	1.20
Id. Id.	3.a	0.60	a	0.90
Carne cerdo	1.a	2.00	a	2.10
Id. Id.	2.a	1.80	a	1.90
Id. Id.	3.a	1.60	a	1.70
Grasa en rama		2.20	a	2.30
Sebo ovejuno		1.50	a	1.60
Cuero de buey		1.80	a	1.90
Id. Id. novillo		1.70	a	1.80
Id. Id. vaca		1.70	a	1.75
Id. Id. ovejuno		84	a	108

pesos docena.

ESCUELA DE CHAUFFEURS MECANICOS

DEL

Garage "Buin"

Aprendizaje en toda marca de automóviles.
Internado para jóvenes de provincias.
Cursos especiales para señoritas.
Cursos diurnos y nocturnos.
Ultimos dias de matricula.

SANCHEZ Hnos y Cía.

RANCAGUA 79

CASILLA 1408 TELEFONO 987

AVISOS ECONOMICOS

ENCUADERNACION E IMPRENTA ECHEVERRIA

DE

ARTURO ECHEVERRIA FERNANDEZ
San Diego 1235.—Teléfono Inglés 23 Matadero.—Santiago

Se encarga de ejecutar trabajos de Imprenta y encuadernación con prontitud y esmero. Especialidad en trabajos de oficina y Bancos.
Atiendo toda clase de pedidos de provincias, a precios reducidos.

Agencia de "LA NACION" y "LOS TIEMPOS"

Se reciben avisos y suscriciones hasta las 8 1|2 P. M.

AVICULTURA Y CULTIVOS

GALLINAS LEGHORN FINAS vendo, Avenida Macul 728, Ñuñoa. 7 F

UVA DE MESA VENDO PRODUCTO parrón 240 metros, ver y tratar camino San Bernardo al llegar paradero Santa Cristina, o casilla 3600 Santiago. 7 F

VENDO PARTIDA AVES. PEDRO Valdivia (Ñuñoa) 2763. 8-F

VENDO GALLINAS LEGORHN, arriendo local barato, instalaciones gallineros, establo. Cueto 146. 7-F

AUTOMOVILES Y CARRUAJES

SE VENDE UNA VICTORIA CON arneses, en perfecto estado. Tratar Cochrane 1439. F 7

COCHES PARA CAMPO, AMERICANOS, victorias, compra-vende, recibe consignación anticipando fondos. Feria Comercial. San Antonio 816. F-14

AUTOMOVILES TODAS MARCAS, precios bajísimos, vendo. Feria Comercial. San Antonio 816. 14-F

VENDO AUTOMOVIL AMERICANO, regia presentación, la máquina en perfecto estado. Unica ocasión. Diez de Julio N.o 627. 6_F

TRES CARROCERIAS VENDO DE reparto Chasí Ford para veintiocho chuicos, de ocasión. Av. Las Quintas N.o 130. F-6

REALIZO MUY BARATO VARIAS victorias. Aldunate 1252. F-6

... SPORT, MODELO "OREGON" vendo ocasión, perfecto estado, poquísimo uso. Tratar San Pablo de 3 a 5 P. M. F-7

SE VENDE CARRETELA CON DOS caballos. San Luis 1554 Barrio Avenida Matta. F-7

COMPRO CARRETELA LIVIANA en buen estado, Las Acacias: Macul. Carnicería. F-6

GONDOLA RECOLETA PATENTE 5776, vendo por no poder atender. Tratar: Puente 638. 7-F.

VENDO DOS FORROS DUNLOP nuevos, 820x120. Rosario 907 6-F.

CARROCERIA TURISMO PARA Hudson se vende en muy buen estado, Riquelme 38. 6-F.

GONDOLA FORD, BUEN ESTADO, véndese barato, verla, tratar Delicias 2496. 6 F

CARROCERIA "NEW YORK". Ofrece parte local a mecánico-autos o industria relacionada. Erasmo Escala 2935. 6-F.

SE VENDE COCHE IMPORTADO, de dos ruedas, llantas de goma, en perfecto estado. Verlo y tratar Marurí 857. 7 F

VENDO LA GONDOLA N.o 4598 por no poderla atender su dueño, tasa grande. Verla en la Estación Mapocho. F-19

VENDO GONDOLA MOTOR FRANCES, motor corriente continua 5 HP., eje transmisión 2"x6 metros. Mapocho 3291. F-6

CARRETON VINERO, FIRME, CARRETONCITO mano, vendo baratos. Maestranza 191. F-7

CARRETELA VENDO DE OCASION. Exposición 1196. F-7

SE VENDE UN FORD EN BUEN estado. Cinco Abril 3479. F-6

GONDOLAS BROCKWAY PERFECTO estado y con facilidades venden Rosenquist y Cía. Importadores 7 F

DODGE TURISMO CINCO ASIENTOS, en perfecto estado vendo, Cuevas 1112. 7 F

MOTO TRIUMPH, POCO USO vendo ocasión. Delicias 1667. 9 F

SE VENDE LA GONDOLA N.o 4598 por no poderla atender su dueño. Verla en la Estación. Maipú. F-19

VENDO DOS CARRETONES ARENEROS de ocasión. San Pablo 4472. F-8

CUATRO AUTOMOVILES, CUATRO piezas interior vendo. Gay 1738. F 10

VENDO UNA CARRETELA MUY buena, apropiada para el reparto de almacén. Población O'Higgins. Avenida B. Cumming esq. de General Korner, N.o 602. F 8

$ 60 FLAMANTE CASITA ARRIENDO. Pedro Lagos 614.

ARRIENDO GONDOLA, DEPOSITO en garantía, $ 1.500. Ramón de Río. Bandera 552.

GONDOLA, PREFIERESE DE CAMBIO, deseo tomar en arriendo. Avenida Pedro Montt 1439.

COMPRO GONDOLA FORD FACILIDADES pago, anticipo mil pesos. Lira 905.

GONDOLA FORD DE OCASION SE vende. Independencia 2703. 8-F

FORD REALIZO POR ENTREGA Gálvez 245. 7-F

OCASION, VENDO GONDOLA Ford, línea Palma, facilidad pago. Independencia 367. 7-F

VENDO MAGNETO BOSCH, CUATRO cilindros. Independencia 367. 7-F

VENDO GONDOLA BROCKWAY en perfecto estado. Sotomayor 51. 7_F

OCASION: CARRETELA APERADA, buen estado, véndese. Sazié 2467. F-8

GONDOLA FORD DESEO ADQUIRIR dando en cambio bar de valor $ 4,000. San Diego 1850. F-8

VENDO O PERMUTO GONDOLA Ford 4764, trabajando Recoleta por propiedad o negocio. Tratar: Avenida Chile 530.

VENDO DE OCASION DOS CARRETELAS aperadas con cuatro caballos, con derecho a reparto y clientela, de la Vega Central, titulada Empresa El Pelao. Tratar: Herrera 1312. F-7

REALIZO CUALQUIER PRECIO carretela firme camión para bodega, carretón arenero, aperado; cochecitos dos y cuatro ruedas, elegantes, livianistos; coche para campo; breack para 12 pasajeros; victoria con arneses; bonito automóvil 7 asientos; perfecto estado. También cambiolo por sitio. Martínez de Rozas 3392.

VENDO UNA BICICLETA DE PASEO con todos los útiles, casi nueva, gran ocasión. Delicias 2805.

POR AUSENTARSE SU DUEÑO véndese automóvil Chandler, en perfecto estado, turismo, garantido. Verlo: Compañía 2883. F-9

CASTRO 396 VENDO UNA CARRETELA. F-7

VENDO CARRETON DE DOS ruedas con 3 caballos. Santa Elena 1114. F-6

ARRIENDOS (Necesitan)

NECESITO ARRENDAR UNA CASA quinta, prefiero Ñuñoa. Ofrecer, Palace Hotel, pieza 27. F 6

ARRIENDO ESPLENDIDO LOCAL para negocio. San Pablo 1710. Tratar: San Pablo 1596. Botica. F-6

SE NECESITA PARA 1.o MARZO departamento con entrada independiente o casita 4 a 5 piezas. Completamente aseadas. I. D. Casilla 81-D. 6-F

QUINTA: CON CASA HABITACION cerca de Santiago necesito. Casilla 882. F-6

NECESITO ARRENDAR CASA 8 piezas, barrio Matta, entre Diez de Julio, Santa Rosa, Santiago y Gálvez. Escribir Casilla 3802. 7 F

PARA EL 1.o DE MARZO, NECESITO arrendar casa en la calle "Lourdes o a sus inmediaciones. Mapocho 3880.

NECESITO TOMAR CASA Barrio Bella Vista, pago hasta $ 300. Dirigirse. M., Casilla 376. F-8

SE NECESITA UN LOCAL PARA garage en barrio alto, se prefiere en Diez de Julio. Dirigirse a E. Rojas, Delicias 293.

DESEO TOMAR EN ARRIENDO CARRETELA con dos caballos. Andes 4002.

ARRIENDOS (Ofrecen)

$ 280 ARRIENDO ALTOS 5 DEPENDENCIAS fuera dependencias. Lira 770. 6 F

$ 80 ARRIENDO LOCAL POSADA carretones, carretelas, con habitación, Santiago Concha 1705. Tratar Franklin 550. 6 F

ARRIENDO LINDAS CASAS $ 200 altos y bajos, razón botica Delicias 3996 (Pila del Ganso). 8 F

SE ARRIENDA UNA PIEZA AMOBLADA en casa de familia sin niños a joven o caballero solo. Maturana 720. F-7

ARRIENDO BARATO ESPLENDIDO dormitorio sin muebles, a caballero honorable. Sumamente cerca carros 14 M. F. Casilla 203. F-6

COMODA CASA, CENTRAL ALTOS apropiada profesional arriéndase. Tratar Compañía 1429. F-6

A FAMILA HONORABLE, SE ARRIENDA departamento flamante, cinco o siete piezas. Toda comodidad, casa de caballero solo. San Diego 964. F-5

ARRIENDO DEPARTAMENTO EN casa quintal a matrimonio o señoras honorables. Avenida Italia 1209. F-6

$ 150 ARRIENDO CASAS 5 PIEZAS, luz eléctrica. Tratar: San Ignacio 1105 (Botica). 6-F.

ARRIENDO BONITA RESIDENCIA en Av. Irarrázaval, con contrato a extranjero. Huérfanos 1059, oficina N.o 14, primer piso. F-7

ARRIENDASE UNA PIEZA CON balcón a la calle y toda comodidad. Salas 258. 7 F

SE ARRIENDA DEPARTAMENTO y pieza, tratar San Luis de Francia N.o 1488 7 F

CASITA NUEVA TRES PIEZAS, dos patios, arriendo $ 100-120 Colón 2097. 8 F

$ 200 ARRIENDO LINDA CASA nueva, 7 piezas, fuera servicios, Victoria 529, casi esquina Carmen.

DEPARTAMENTO CINCO PIEZAS cocina, en casa honorable, arriendo a matrimonio sin familia. Alonso Ovalle 738.

$ 350, AVENIDA ESPAÑA 174, entrega inmediata. 7 F

$ 350, LINDOS ALTOS CENTRALES 6 piezas y dependencias, gas y luz eléctrica. Rosal 333. 7 F

ARRIENDO CASA, ARTURO EDWARDS 1136.

$ 250, 280, ESPLENDIDAS CASAS nuevas, decoradas, Sevilla 1305, 1307, 1311, una cuadra Independencia. 7 F

$ 200 ARRIENDO CASA SEIS piezas servicios y luz, Avenida La Paz 693. 7 F

CASA RESPETABLE ARRIENDO pieza a la calle, matrimonio, o dos jóvenes, amoblada, con pensión; otras, jóvenes solos. Santa Rosa 94. 8-F

ARRIENDO DEPARTAMENTO balcón, calle Profesional, matrimonio. Prat 212. 7-F

ARRIENDO LINDO DEPARTAMENTO balcones, Plaza Yungay. Precio módico.

ESPLENDIDO LOCAL PARA NEGOCIO industria o garage con mil metros de superficie totalmente techado con piso parte de madera y resto asfalto. Casa habitación en los altos. Situación a cinco cuadras Estación Mapocho. Dirigirse: Casilla 2757, ofreciendo referencias. 8-F

ARRIENDO $ 100 LOCAL MOSAICO y pieza. Libertad 36.

ARRIENDO UNA PIEZA CON O sin muebles. Manuel Rodríguez 830.

$ 600 ARRIENDO CASA GRANDE, 12 piezas. Santa Rosa 476. 8-F

ALMACEN SE ARRIENDA EN INDEPENDENCIA 540, frente a la Fábrica de Cerveza, apropiado para cualquier negocio. Verlo a toda hora. Llaves al lado. 8_F

LOCAL PARA BODEGA, GARAGE o industria (con instalación fuerza eléctrica) se arrienda, Av. Independencia 544. Verlo a cualquier hora. Llaves al 542. 8-F

$ 300 ARRIENDO COMODA CASA en calle Maule numerosas y amplias habitaciones. Tratar: Maule 958. 8-F

$ 140 Y $ 150 ARRIENDO CASAS con tres y cuatro piezas, dos patios. Tratar: Maule 958. 8_F

EN CALLE DIECIOCHO ARRIENDO casa bajos diez piezas. Canon $ 600. Huérfanos 1153. José Luis Silva. 8-F

$ 270 ARRIENDO ESPLENDIDOS altos. Matta 481, entre Carmen y Lira.

NECESITO LOCALCITO ESTABLO, Casilla 3892.

ARRIENDASE ESQUINA PARA negocio. Tratar Huemul 1203.

ÑUÑOA ARRIENDASE CASA QUINTA. Av. Irarrázaval 2366.

CARNICERIA ARREGLADA, VARIOS útiles, arriendo. Chacabuco 41.

$ 165 ARRIENDO, PARA VIVIR, esquina con tres piezas grandes, patio, luz y agua. Se vende una instalación para negocio. Mapocho 2710.

DESEO ARRENDAR PIEZA EN cambio clase piano, doy plata encima. Correo 4, E. V.

$ 35 ARRIENDO PIEZA MATRIMONIOS. San Pablo 2336.

ARRIENDASE CASA GRANDE con almacén acreditado 10 años, para negocio, con galpón, cité de 14 piezas, todo o por separado; la mejor y más comercial cuadra de Independencia 1627.

BUENA CASA ARRIENDASE. SAN Francisco 947.

ARRIENDASE DOS CASAS 6 O 5 piezas. Av. Matta 1137, próximo San Diego. F-7

90 Y 110 ARRIENDO CASITAS nuevas tres y cuatro piezas, agua y luz eléctrica. Bezanilla 1451. F-10

125 ARRIENDO CASITA RECIEN construida, tres piezas. Tratar: Bezanilla 1451. F-10

EN CASA FAMILIA ARRIENDASE cuatro piezas. San Isidro 143. F-8

EN AVENIDA BRASIL, CASA 5 buenas piezas, hall y dependencias, vendo en $ 45,000. Tratar: Brasil 723.

EN CASA MATRIMONIO SOLO arriéndase un departamento a personas sin niños, Marín 111. 7_F

$ 800 AVENIDA ESPAÑA, CASA esquina un piso, diez y ocho habitaciones, todo confort, entrada servicios independiente. Huérfanos 1153. José Luis Silva. 8-F

$ 220, ARRIENDO DEPARTAMENTO independiente, muy aseado, central, 3 piezas, hall, dependencias luz eléctrica, agua potable, incluso Tratar Delicias 2778. 6 F

ARRIENDASE CASITA. SANTOS Dumont N.o 707. Tratar: de 2 a 5. F-7

ARRIENDASE CASA, PEDREGAL 12 F. F 7

PIEZA SIN MUEBLES OFRECESE a caballero honorable. San Isidro 72. F 7

SAN DIEGO 172. ARRIENDASE CASA residencial moderna y confortable en alto. Catorce habitaciones, dos halls, galerías, tres baños, varias dependencias. 6-F.

$ 200 ARRIENDO CASA. BARROSO 83. F-10

$ 150 ARRIENDO CASA. BARROSO 83. F-10

ARRIENDO PIEZAS. BARROSO 83. F-10

$ 400 ARRIENDASE CASA NUEVA con baño, Eleuterio Ramírez 1323. Tratar: Nataniel 291. 6_F

$ 350 CASA COMODIDAD Y CENTRAL, en Riquelme N.o 950. Tratar con dueño en los altos. 6-F.

ARRIENDO ALTOS CALLE ALDUNATE cinco piezas luz eléctrica perfecto aseo $ 170. Tratar Dieciocho 603. F-6

$ 35 SE ARRIENDA UNA PIEZA a persona sola, Arturo Prat 573 casa 5. F-9

$ 220 ARRIENDO CASA. FONTECILLA 136. F-6

CASITA ARRIENDO E. RAMIREZ 835. F-13

ARRIENDO CASITA INDEPENDIENTE E. Ramírez 838. F-18

CASITAS MUY BUENAS, NUEVAS todo servicio, baratas. Chacabuco 42-A. 7-F.

ARRIENDO, ALAMEDA 227 B, CASA limpia decorada por $ 500' 6-F

LOCAL MUY BUENO PARA CARNICERIA arriendo. Chacabuco N.o 1262. 6-F

ARRIENDASE CASA EN ALTOS, cinco grandes piezas, frente Parque Forestal. Canon 400. Esmeralda 636. F-8

ARRIENDO LOCAL ESQUINA. Arturo Prat esquina Porvenir. F 6

$ 230 ARRIENDO ALTOS 10 PIEZAS. Santa Rosa 869. F 6

SE ARRIENDA UNA PIEZA. COMPAÑIA 1655. F 6

$ 400 ARRIENDASE, SAZIE 2467, magníficos altos, 9 piezas fuera dependencias. Tratarse: 4 a 6. 6—F.

$ 250 ARRIENDO CASAS COMODAS 6 piezas y dependencias. Nataniel 185. 6—F.

$ 125 ARRIENDO CASAS CALLE, 4 piezas, luz, patio, dependencias. Santa Elena 1499. 6—F.

ARRIENDASE COMODO Y ACREDITADO local con instalación de tienda. San Pablo 2898. Tratar: San Pablo 3276. 6-F

CASA-QUINTA ARRIENDO. AVENIDA Central 417 (Ñuñoa). 6—F.

ARRIENDASE PIEZAS, RECIBENSE pasajeros, días o meses con o sin pensión. San Diego 237. 8-F

SE ARRIENDA DOS PIEZAS GRANDES independientes, cocina y W. C. Marín esquina Vicuña Mackenna. Tratar almacén. 6-F

$ 200 ARRIENDO CASA RIO JANEIRO. Tratar Dardignac 254 de 1 a 3. 6-F

SE ARRIENDA A FAMILIA EXTRANJERA un departamento y una pieza a la calle. Maestranza N.o 1508. 6-F

CASITAS TRES PIEZAS, $ 130, TODO servicio. San Francisco 548, administración. 8-F

$ 13, 16, 19 SEMANALES ARRIENDO casitas. Chiloé 1740, administración. 8-F

$ 140 ESQUINA PARA NEGOCIO arriendo. Chiloé 1740, administración. 8-F

COMODO DEPARTAMENTO arriéndase, casa honorable. Huérfanos 2747.

ALMACEN Y CASA CANON REBAJADO, arriéndase, San Diego 1252. 7 F

ARRIENDO DEPARTAMENTO 3 piezas baño cocina y luz eléctrica Avenida Matta 1082. F-6

PIEZA CENTRAL, DOS CUADRAS de Alameda, arriéndase. Tarapacá 866. F-7

$ 120 DOY EN ARRIENDO CASITA con dos piezas y patio ubicada en San Isidro 171. Verla a toda hora.

$ 60 DOY EN ARRIENDO BUENA pieza a persona honorable verla. Santa Rosa 160.

$ 140 DOY EN ARRIENDO CASITA tres piezas y patio. Santa Rosa 160 a un paso del centro.

$ 150 ARRIENDO ALMACEN EN calle Santa Rosa 160. Tratar ahí mismo.

SOLO 200 PESOS ARRIENDO CASA seis piezas dependencias, hermoso parrón Bascuñán Guerrero 1090. F-6

ESQUINA CON TRES PIEZAS A LA calle, arriéndase. Chiloé 1198. F-10

ALTOS ESPLENDIDOS SIETE GRANDES piezas, hall, galerías, balcón a la calle, perfecto estado, se arriendan García Reyes 351. 400 pesos. F-7

CASITAS HIGIENICAS $ 55, BAÑOS, Castro 472. Cité Modelo. F 8

ARRIENDO DEPARTAMENTO A familia sin niños. Ñuble 1316.

MAGNIFICAS PIEZAS BARATISIMAS. Gay 1748. F 10

ARRIENDO ESQUINA PARA NEGOCIO, tres piezas. Edison 4704. F 7

FAMILIA DISTINGUIDA ARRIENDA departamento amoblado a caballero extranjero. Casilla 1073.

LA CARROCERIA NEW YORK, ofrece local para autos, góndolas y carruajes. Erasmo Escala 2935. F-7

$ 160 ARRIENDASE LOCAL, SITUACION muy comercial, apropiado para peluquería o taller. Independencia 424 F-5

$ 280 ESPLENDIDA esquina almacén casa habitación cinco piezas dos balcones calle luz eléctrica, Nataniel 1201.

$ 160 CASA A LA CALLE RECIEN construída tres piezas grandes patio todo servicio luz eléctrica. Galvez 1143.

ARRIENDASE INDEPENDENCIA 414, situación comercial. Local con pieza habitación y servicios.

LINDO DEPARTAMENTO, 4 PIEZAS, cocina y luz, $ 200. Nataniel 1178. 7—F.

A SEÑORAS O MATRIMONIO SOLO, arrienda cómodo departamento en chalet, matrimonio sin familia ni pensionistas. Av. San Eugenio 384. 8—F.

ARRIENDO BONITA RESIDENCIA en Av. Irarrázaval, con contrato a extranjero. Huérfanos 1059, oficina N.o 14. Primer iso. 8 —F.

$ 350 BUENA CASA ALTOS Y BAJOS. Manuel Rodríguez, próxima Santo Domingo. Huérfanos 1059, oficina N.o 14. Primer piso. 8—F.

$ 223 ARRIENDO CASA ALTOS O departamentos, todo servicio, luz eléctrica, gas. San Diego 1540. Tratar: 1556. 7-F.

$ 130 ARRIENDO CASITA 3 PIEZAS, cocina, servicio, Santa Elvira 530, recién terminada. Tratar: Carmen 1317. 7-F.

ARRIENDASE ELEGANTE CHALET gran quinta, árboles frutales. Cisterna. Canon 200 pesos. Tratar: San Francisco 106. F-6

300 PESOS, ARRIENDASE CHALET Avenida Irarrázaval 3364, ocho piezas dependencias. 6 F

$ 200 BAJOS COMODOS, ESPACIOSOS, arriéndase, Nataniel 1031, Llaves, Nataniel 102. 6 F

$ 250 CASA RECIEN EMPAPELADA, 6 piezas, dependencias, luz eléctrica, patio, parrón. Tratar: calle Schlack 72, (Recoleta esquina Salto), de 2 a 7 P. M. F-6

ARRIENDO UNA O DOS PIEZAS. Rosas 2942. 7-F.

SE ARRIENDA LA CASA MERCED 343; ocho piezas grandes, cinco chicas, luz eléctrica y gas. Verla de 9 a 11 y de 3 a 6. Precio $ 600. F-6

FAMILIA ARRIENDA PIEZA CABALLERO solo. Nataniel 405. F-7

ARRIENDO BONITA PIEZA. DELICIAS 880. F-6

ARRIENDO PROPIEDAD 8 PIEZAS, 130 pesos, Avenida León 1427. 6 F

SE ARRIENDAN DOS PIEZAS. Maipú 433. 6-F.

FAMILIA ARRIENDA PIEZAS desde $ 25. Martínez de Rozas 2452. 6-F.

ALTOS BARATOS, POCA FAMILIA, matrimonio honorable, ofrécese. San Antonio 126. 6—F.

ARRIENDO DEPARTAMENTO 3 piezas, luz eléctrica con patio, $ 100. San Alfonso 568. F-6

$ 405 ARRIENDASE PARA EL 15 la casa Catedral 2643. Tratar: Maipú 118. F-6

$ 250 ARRIENDASE PARA EL 15 cómoda casa bajos. Maipú 130. F-6

COMODAS CASAS DE CINCO PIEZAS en cité, arriendo. Tratar: Ramírez N.o 30. F-6

ARRIENDO LOCAL CON HABITACION. Gay 2514. F-6

$ 380 ARRIENDO CASA GRANDE. Manuel Montt 1466. Providencia. F-9

ARRIENDASE EN CASA DE MATRIMONIO solo departamento con toda comodidad, cuatro piezas, cocina a matrimonio o personas solas. Dardignac 029. 6_F

$ 190 ARRIENDASE COMODO CHALECITO, cerca carros. León Prado 63, llegar Vicuña Mackenna. F 6

CASA RESPETABLE ARRIENDASE una dos piezas, balcón calle. Dávila 710. F 7

CASA ESPACIOSA SIN ALTOS, SE arriendan departamentos con buena comida. Catedral 1867. F-7

ARRIENDASE CASA BARATA, HIGIENICA. General Mitre 1940, frente Fábrica Cartuchos. F-9

$ 100 ESPLENDIDAS CASAS, VICTORIA 151, cerca de Santa Elena. F 8

$ 350 CASA COMODIDAD Y CENTRAL, en Riquelme 950. Tratar con su dueño en los altos, N.o 940. F 6

ARRIENDO CASITA BAJOS, TRES piezas, luz eléctrica, a la calle, $ 90; otra interior, $ 65. Lord Cochrane 1425. F-6

SE ARRIENDA DEPARTAMENTO independiente, muy central, a matrimonio sólo o familia sin niños. Moneda 1035. F-12

ARRIENDO ESPLENDIDA PIEZA a matrimonio sin niños o persona sóla con o sin pensión. Sama 1554 F-8

$ 150 ALMACENES CON CASA HABITACION, arriendo en pasaje comercial, frente a la puerta de la Vega, por Salas. F-7

$ 140, 180, 200, 250 Y 350 ARRIENDO casas nuevas con todo confort, en Av. La Paz 271. F-7

LOCALES, INDUSTRIAS, GARAGE, etc. Sotomayor 41. F 10

FAMILIA FRANCESA ARRIENDA piezas caballero solo. Carmen 292, casa 9. F-6

$ 350 ARRIENDASE COMODOS ALTOS. Avenida Portales 2725. F-6

$ 200 ALMACEN Y CASA ARRIENDO calle San Ignacio esquina Blanco Encalada. F-8

QUINTA O CASA GRANDE CON 6 dormitorios con preferencia con pequeño local para instalar industria sin maquinarias indicando precio, para 1.o de Marzo. Casilla 1291. F-6

ARRIENDO COMODA Y NUEVA casa muy central, sies piezas, dos hall. Servicios $ 500. Lord Cochrane 60. 6-F

ORDENE UD. EL ARRIENDO DE su casa en Huérfanos 1153, oficina José Luis Silva, que le garantiza negocio rápido y en buenas condiciones. 6—F.

ARRIENDO ESPLENDIDA CASITA moderna en $ 140. Andes 2340. 6—F.

SE ARRIENDA LOCAL APROPIADO para tienda o almacén. Delicias 491. Tratar 489. 6—F

$ 100 ARRIENDASE CASA CON LUZ eléctrica, Germán Riesco 4614. Tratar: Santo Domingo 4047, pasado Lourdes. F-6

ALMACEN MUY COMERCIAL doy arriendo. San Diego 558. 6—F.

ARRIENDO CASA INTERIOR RECIEN pintada y empapelada $ 220 en Moneda 2244. Tratar en 2238. 6—F.

$ 320 ARRIENDASE EN AVENIDA Diez de Julio 623, casa altos, 3 dormitorios, salón, comedor, baño y dependencias. Llaves en los bajos. Tratar Ramón Contreras, Compañía 1231. 9-F

$ 60 ARRIENDASE GARAGE A LA calle en Diez de Julio 625. Tratar: Ramón Contreras, Compañía 1231. 9-F

$ 500. SE ARRIENDA ESPLENDIDO almacén. — Delicias 149. 10—F.

$ 250. ALMACEN CON CASA HABITACION se arrienda Matucana 78. Tratar: Delicias 151. 10—F.

LOCALES, GARAGE, INDUSTRIAS etc., Sotomayor 41. 6 F

ALHAJAS

ORO, PLATINO, PLATA, MONEDAS pesos, chauchas antiguas, boletos empeño de alhajas compro, pago bien. Alameda 842, esquina Londres. 28 F

RELOJES SOLO POR $ 5 SE COMPONEN, garantido. Victoria 1017. F-8

JOYERIA MELLA COMPRA ORO, platino, Pesos y chauchas. San Antonio 30. F-9

ANIMALES

SE VENDEN CHANCHOS GRANDES y chicos, especialmente lechones. Mercado Matadero, puesto 42. 8-F

BURRA LECHERA SE VENDE, Ñuñoa, Augusto Villanueva 290, frente a Chacra Santa Julia. 6 F

VENDESE CABALLITO DE TIRO y silla. Madrid 871. F-7

TALAJE PARA CUALQUIER cantidad de animales, ofrece la Hacienda Pudahuel. Administración. Teléfono Inglés 27. Barrancas. En Santiago, San Pablo 3653. Teléfono Inglés 75. Yungay. F 13

VENDO CABALLO NUEVO, DE 5 años. San Alfonso 544. F-7

VACAS BUENAS LECHERAS, TERNERO chico, vendo. Sazié 2970.

CABALLO TIRO SOLO, GARANTIDO, vendo $ 100. García Reyes 27.

VENDO LINDOS CONEJOS LIEBRES de padres importados. San Isidro 1468.

BOMBAS

8.a CIA. LA UNION ES FUERZA. —De orden superior cito a la Compañía a sesión extraordinaria para hoy Viernes a las 9.30 P. M. Admisión de voluntarios y demás a que haya lugar. — El Secretario.

12.a CIA. DE BOMBEROS CHILE Excelsior. — Cítase a la Cía. a Academia y ejercicio para hoy Viernes a las 9.30 P. M. reunión en el Cuartel, uniforme de trabajo. El Ayudante.

CONTADORES

COMERCIANTES, INDUSTRIALES, antes aceptar servicios de Contador diríjase: Asociación Comerciantes (Sección Contaduría, Servicio económico), Estado 250, 4.o piso. 10-Feb.

CONTADOR FRANCES. BALANCES, inventarios. Santiago, provincia. Casilla 3190. 15—F.

COMPRA – VENTA VARIAS

COMPRO LANA USADA. COLCHONES, voy a domicilio. San Pablo 3015 F 22

BAQUEDANO 825 VENDO MOSTRADOR y vidriera. F-8.

TALADRO, TORNILLO, COCINAS, estufa lavandería, y herramientas vendo por enfermedad. Copiapó 1144. F-6

FRASCOS ACEITEROS SINGER, compro $ 0.20 cada uno. Bandera 766. F-8

SE VENDE UNA INSTALACION de cigarrería nueva con derecho a local. Bandera 808. 6-F.

COMPRO LANA USADA Y COLCHONES viejos. San Pablo 3018. F-18

SIERRA HUINCHA MARCA CRESCENT, vendo. San Diego 219 A. F-6

SE VENDE ENFRIADERA DE pan, sólida, mostrador chico, vidriera chica tendida y mobiliario para café, de ocasión. Lira 1632. 6—F.

SE VENDE INSTALACION DE FABRICA grasa y jabón. Libertad 1042 F 6

COMPRO PLOMO VIEJO 0,90 KILO, por pequeñas partidas. General Velásquez 11. 8-F

MOTOR ELECTRICO 4 HP., TALADRO, trasmisión y polea, sierra circular, véndese de ocasión. Aldunate 1781. 6—F.

CARROCERIA "NEW YORK", VENDE de fragua, tambor y fuelle. Erasmo Escala 2935. 6-F.

COMPRO ESTANTERIA CON O sin mostrador, Benavente 679. 6 F

RECORTES GENERO HILO Y ALGODON, por grandes o pequeñas partidas compro. Prieto 1443, esquina Ibáñez. 14 F

COMPRO UTILES COMPLETOS DE carnicería. Delicias 2886. F-8

COLCHON LANA, SOFA CAOBA, piano estudio, $ 150, catres, vendo ocasión. Diez de Julio 537. 6 F

VENDESE ROMANA 500 KILOS. Madrid 871. F-7

CORTINA DE LONA, PERFECTO estado, vendo, precio barato. Bandera 725. $ 200. 6 F

BOLETOS EMPEÑO DE: ALHAJAS, antigüedades, pianos, máquinas escribir, coser Singer, compra constantemente. Arturo Prat 407. 6-F.

SILLA INGLESA DE MONTAR REGALO $ 100. Sotomayor 815. 6-F.

RELOJ ANTIQUISIMO VENDO. San Antonio 130. 6-F.

COMPRO CARABINA MAUSER Y revólver Mits & Wetson. Chacabuco 1360. 6-F

VENDO SOBRANTE DE 100 LITROS leche de primera clase, Santa Filomena 314. 6-F

COCINITA ECONOMICA IMPORTADA, véndese, $ 130. Loreto 220. F 6

VENDO CUNA BRONCE. NATANIEL 1386. F 8

VENDO UTILES COMPLETOS DE carnicería, con o sin derecho al local, Washington N.o 1503.

POR MITAD DE SU VALOR SE vende instalación de cigarrería y se arrienda el local. San Antonio 361. F-7

SE VENDE UNA VIDRIERA Y UN mostrador. Carmen 42. F-7

SIERRA HUINCHA PARTIDORA se vende de ocasión Av. Mattaa 550. F-13

VENDO OCASION SILLON Dental y vitrina. Tratar Dardignac 468. F-7

DOS VIOLINES ESTUDIO BUENOS véndese, ocasión. Vicuña Mackenna 584. Casa 4. F-7

COCHE CUNA, MITAD VALOR VENDO, en Av. Matta 268. Verlo de 2 a 4 P. M. F-7

VENDO LAVAPLATO DE Ocasión. Moneda 1422. F-7

COCHE PLEGADIZO PARA GUAGUA se vende de ocasión en Erasmo Escala 1820. F 8

PAJA CAPOTILLO, PASTO SEGUNDO corte, ofrece la Hacienda Pudahuel. Administración. Teléfono Inglés 27, Barrancas. En Santiago, San Pablo 3653. Teléfono Inglés 75, Yungay. F 13

VENDEDORES COMPETENTES mostrador abarrotes necesítase con buenos informes. Delicias 3223. F-7

COMPRO UTILES COMPLETOS DE carnicería. Delicias 3886. 8—F.

ALAMBRE LISTO PARA ENFARDAR pasto vendo garantido, San Pablo 4235. Teléfono Inglés 29. Yungay. 8—F.

VENDO MAMPARA DE BUENA calidad, 2 califón para baño en buen estado, Huérfanos 1062.

CAJAS LATAS REDONDAS. BARNIZADAS, fuego interiormente, vendo 3,000. Casilla 2799. Castro. 7-F

VENDO BARATO BATERIA 6|8, Eleuterio Ramírez 834. 7_F

¡¡LIQUIDACION GRANDIOSA!! Baños, calentadores, lava-platos, bota-aguas, lluvias, excusados, estanques, desgrasadores, Fábrica "Mérida". Chacabuco 5.

ROMANA 500 KILOS VENDO MUY barato. Condell 820, al llegar a Bilbao.

VENDO ESPUELAS DE PLATA Y silla chilena. San Alfonso 544. F-7

VENDO DOS PLANCHAS MARMOL, Delicias 8297. F-8

Quiebra de la Sociedad Artemio Gutiérrez y Cía. "La Poderosa"

Por auto del ... Juzgado ... vil, de fecha 14 de Enero presente, se ha declarado en quiebra dicha institución ... sus socios colectivos que la componen: Artemio Gutiérrez ... sario y Alfredo Ferrán ... designado síndico provisional ... señor Ulises Brull A. y ... fijado como fecha para la ... mera reunión de acreedores ... de Abril próximo, a las 10 ...

COMPRO TACOS MADERA ... XV, buena cantidad. ...

LUSTRIN CUATRO ... vendo. San Pablo 1498.

SACOS CEMENTEROS AL ... precio en plaza, compro. ... go 1245.

VENDO SIERRA HUINCHA ... ca, nueva. Valparaíso 1266.

VENDO MOTOR ELECTRICO ... terno 7 1|2 caballos. ...

OCASION VENDO COCINA ... nómica. Av. Matta 1158.

COMPRA – VENTA NEGOCIOS

VENDO NEGOCITO VARIOS anexo, vinos, por viaje, clientela, puerta Cité. ... to. Avenida San Luis ...

POR VIAJE VENDO EN ... sos pensión, San Diego ...

DE OCASION, POR NO ... atender vendo pensión ... para alojados, en barrio ... cial de Santiago. ... 2855.

VENDO ALMACEN BUENA ... ción, poco capital, tiene ... tación, Purísima N.o ...

VENDO BAR-RESTAURANT ... no poderlo atender. ... Barcelona 201.

VENDESE HOTEL, BAR Y ... taurant, buena situación ... dra Estación Alameda ... edificio nuevo. Negocio ... Datos: V. C. B., Maestranza ...

VENDO NEGOCIO DE ABA... Benavente 699.

VENDO ESPLENDIDO NE... tratar. Rancagua 036 de ...

SE VENDE LA LAVANDERIA ... Isidro 16 buena clientela ... ro tratar a toda hora.

POR TENER QUE AUSENTARME vendo negocio de puestos ... buenas ventas. Eyzaguirre ...

VENDO DESPACHO POCO ... tal, cerca citees. Santa ... 1872.

SOY DUEÑO DE 45 MIL ... derechos mineros en un ... oro de gran importancia ... dido en el bajísimo precio ... ochenta mil pesos al ... un año. Permuto ... por un terreno, prefiriendo ... sita. Dirigirse: Delicias ...

COMPRO BOTICA O AL... Sevilla 1421.

VENDO ALMACENCITO ... arriendo local. Diez de Julio ...

SE VENDE ACADEMIA ... llares con casa para ... contrato, cánon bajo. ... 1919.

VENDO ESPLENDIDA ... ría en barrio Providencia ... tas al contado. Tratar: ...

SE VENDE UNA LAVANDERIA ... Recoleta 452.

LUCRATIVO NEGOCIO, ... ner que ausentarme a Europa ... mi negocio de librería ... salón de refrescos y pastelería ... por poco capital, extensa ... tación, arriendo barato ... to. Independencia 352, ... cos.

POR NO PODER ATENDER ... do o permuto almacén ... situación comercial ... siendo mayor valor ... tado. Vendo posesión ... 1703.

COMERCIANTES! POR ... me vendo almacén ... habitación con toda ... mercial, sin competencia ... recho llave. Avenida ... tratar oficina Crista ...

SE VENDE ANTIGUA ... "La Gloria", en el mejor ... San Diego 1725, por ... su dueño.

VENDO DEPOSITO DE ... buena situación, valor ... Pablo esquina Torre ... 3601.

OCASION UNICA, VENDO ... cería, situación muy ... ta diaria $ 300 a 400 ... son de reparto. ... 5 pesos diarios. ... 2301.

BOTICA VENDO ESPLENDIDA ... tuación, gran porvenir ... calada 2117.

SE VENDE SALONCITO ... frescos, algo abarrotes ... $ 1,200 San Pablo 2222.

POR VIAJE PUNTA ARENAS ... dese en $ 5,000 industria ... $ 6,000 anuales comprobado ... sita sólo una pieza ... operaría. Galvez 370.

HABIENDO COMPRADO ... cio de Bar y Restaurant ... Martiniano León ubicado ... Salas N.o 280 no respondo ... ta alguna pasado tres días ... no González.

ESTABLO ANTIGUO, ... te reformado, de acuerdo ... último reglamento ... palidad, vendo. Tratar ... 9 a 10 A. M., en ...

SE VENDE ELABORACION ... méticos con mucha ... $ 6,000. (Dirigirse ...

PELUQUERIA CIGARRERIA, LUStría, vendo. San Pablo 1245. F-5

$ 2,500 VENDO NEGOCIO MEnestras, situación inmejorable, poco capital. Benavente 364.

BOTICA ACREDITADA, EN BARrio populoso y comercial, se vende. Palacio Ariztía, subterráneo. Oficina Arriagada. F 7

NEGOCIO MENESTRAS ESQUINA buena situación vendo por enfermedad. Cochrane 1099. F-7

POR NO PODERLO ATENDER VENdese espléndido negocio de abarrotes con venta mensual de doce mil pesos arriendo barato y contrato por tres años. Tratar Huérfanos 1321 Ofic. 3 y 4. F-8

TALLER MECANICO, CON TORNO motor bencina, herramientas, vendo. Independencia 1237. 7—F.

POR VIAJE A EUROPA, VENDO industria única en Chile, de mucho porvenir. P. L. A. Casilla 5086. Correo N.o 3. 11—F.

NEGOCIO ABARROTES, SAN DIEGO, parte comercial, buenas ventas, capital reducible, arriendo conveniente, imposible atenderlo, véndese. Tratar: Chiloé 1552.

CON DOS MIL PESOS DESEO trabajar en algún negocio que dé 600 pesos mensuales. Molina 193. 9-F

$ 3,500 VENDO EN ESQUINA NEgocio menestras, con anexo licores, venta actual, $ 4,000, posesión inmejorable, arriendo barato, derecho contrato varios años. Libertad 1359.

VENDESE FRUTERIA LADO VEGA San Diego 1466. Tratar: dueño, 4 a 9. F-7

VENDO CARNICERIA BUENA venta, útiles instalaciones completas, tiene habitaciones, sin competidor, contrato arriendo bajísimo. Tratar: Delicias 2778. F-9

COMPRO BOTICA ESTABLECIDA Santiago, prefiero poco capital. Delicias 2778. F-9

VENDO BAR RESTAURANT CENtralísimo, contrato largo, espléndidas ventas, sin derecho llaves, precio oportunidad. Tratar: Delicias 2778. F-9

$ 6,000 VENDO EL ANTIGUO Mercado "San Javier", surtido de abarrotes, con Frutería y Verdulería, 10 años aclientelado en el barrio, venta probada $ 7,500 mensual, aquí no hay engaño ni cuentas. Véndese únicamente por descanso de sus dueños. También véndolo por factura. San Pablo 2430.

VENDO ALMACENCITO PUESTOS varios cerca citées. Diez de Julio 1063.

OCASION: POR ENFERMEDAD vendo almacencito muy buena situación; venta más $ 100 diarios. Cóndor 733.

VENDO ESTABLO, PRODUCE ACtualmente $ 1,000 utilidad, garantido. Maipú 85.

SE VENDE UNA CARNICERIA por no poderla atender, situada en barrio central. Tratar: Vitacura 8. F-8

VENDO FRUTERIA, VERDULERIA y giro de abarrotes. San Pablo 2123.

VENDO UN NEGOCITO ABARROtes y frutería. San Pablo 2729. F-6

HABIENDO COMPRADO EL NEGOcio de abarrotes del señor Ramón Villarta, ubicado en calle Victoria N.o 1023, no respondo por ninguna deuda pasado tres días a contar de la fecha.—Mariano Fuentes. Santiago, 4 de Febrero de 1925.—Las cuentas las pagará el depositario señor Wiliens, en Purísima N.o 256. F-17

HABIENDO COMPRADO EL NEgocio del señor Martiniano León, no respondo por cuentas pasado tres días.—Solano González. F-7

DEPOSITO VINOS Y CERVEZAS, situación muy comercial, reparto y carretón vendo. Datos: Morandé 624. 6-F.

DEPOSITO DE LICORES CON BUEna casa habitación, vendo por viaje. Bulnes 990. 6-F.

VENDO BODEGA DE VINOS. SAN Pablo 244[illegible]. 6-F.

VENDO ACREDITADO DEPOSITO licores, buenas ventas, libre todo gravamen. Gálvez 1135. F 10

VENDO NEGOCIO PASTELERIA, Cigarrería, lado Teatro. Avenida Matta 616. F 6

COMPRAS, VENTAS NEGOCIOS industrias establecidas aquí, provincias. Tramitaciones rápidas. Constantemente órdenes nuevas. Ein cobrar comisión. Cooperativa Nacional. Contabilidad. Delicias 2778, Por. Edwards. 6-F

VENDESE DEPOSITO LICORES Y pensión. Blanco Encalada 2727. F-7

VENDO NEGOCIO PUESTOS VArios, lucrativo. Maipú 53. F-6

LIQUIDACION NEGOCIO, VENDO dormitorios completos. Delicias 2816. F-7

VENDO PELUQUERIA ACREDItada por no saber oficio. Tratar 8 a 11 A. M. Independencia 693 6—F.

DEPOSITO DE VINOS Y CERVEzas, situación muy comercial, reparto y carretón, vendo. Casilla 5504. 6-F.

DENTISTAS

USE DENTADURAS SIN PALAdar, recupera su boca comodidad insuperable, doctor Luis A. Muñoz y M. San Diego 995. 10-F

DIVERSOS

HOJAS GILLETE, NAVAJAS, TIjeras, afílanse. Portal Fernández Concha, kiosco 9 1|2. 20-A

ANILINAS ALEMANAS SE REAlizan durante este mes a 0.70 la caja. Huérfanos 1223, oficina 7 (frente Caja Crédito Hipotecario). F-20

SE DESEA SABER DE JUANA Valenzuela de Alvarez. Dirigirse por cartas a su hermana Rosa Valenzuela, a Iquique, calle Bolívar N.o 737. F-6.

DESDE ESTA FECHA HA SIDO transferida la marca de cigarrillos Presidente Alessandri a la firma L. M. Figari y Cía. de Talca. 12-F

SEÑORAS SEÑORITAS: HABIENdo trasladado mi negocio de vestidos, ubicado en Moneda 1610, aviso a mi distinguida clientela y público en general, que los seguirá atendiendo como siempre con todo esmero, en Castro 675, frente a Diez de Julio. F-8

SOLDADURA AL OXIGENO SE hacen con fierro dulce fundido, cobre, bronce, aluminio, etc. Avenida Matta 905, al lado Escuela Olea. F-18

OBREROS: HECHURAS TRAJES casimires por metros, facilidades. Vicuña Mackenna 1080. 2-Mr.

"LA MUTUAL DE LA ARMADA Y Ejército".— Seguros de Vida pagados en el mes de Enero de 1925. Reservista, profesor del Liseo de Hombres, don Carlos Marchant, Iquique, $ 20,000; soldado del Regimiento Llanquihue, don Juan Mariman, Puerto Montt, $ 2,000; ingeniero civil de Marina, don Luis Corvalán, Talcahuano, $ 20,000; guardián de la 6.a Comisaría de Policía, don Pedro Vidal, Viña del Mar, $ 1,000; sargento de la Inspección de Fábricas y Maestranzas, don Vicente Montecinos, Santiago, $ 5,000; vice 1.o del Regimiento Dragones, don Rodolfo López, Curicó, $ 1,000. 8_F

JOVENCITO TRATE DIRIGIRSE A calle Dávila Larraín. N.o 7419, hijo Delfino. F-7

VENDO O ACEPTO SOCIO ALEmán, negocio, restaurant, pensión, poco capital. Bandera 725. 8—F.

A VENDEDOR DE ARTICULOS para la fabricación de calzado, se ofrece la venta a comisión de tintas, ceras y clayter, dirigirse a Industrial, Correo 7. 8 F

AL SEÑOR ROMULO SILVA LO busca Ninodemo Pérez, desea urgentemenet hablar con él. Lo espera en Martínez de Rosas 3079.

DIRECCION GENERAL DE AVIAción. — Con motivo de cambio de jefe de esta repartición militar, se ruega al comercio se sirva presentar a la mayor brevedad, las cuentas que tengan pendientes a la fecha, a fin de reconocer su derecho y ordenar su pago. Igual recomendación se hace a los acreedores de la Escuela de Aeronáutica, Escuadrilla Mixta de Aviación y Parque y Maestranza de Aviación. Las cuentas que no se presenten en el plazo de diez días no serán reconocidas en la presente entrega. — El Director General de Aviación. 8—F.

AL SEÑOR MANUEL POLO SE LE necesita en Delicias 2812. F-9

AL COMERCIO. — REGIMIENTO de Caballería N.o 2 Cazadores General Baquedano. — Se pone en conocimiento del comercio, que por cambio de Comandante deberá próximamente hacerse entrega del Regimiento, para lo cual se solicita del comercio, la presentación de las cuentas pendientes para ser tomadas en consideración en dicha entrega. Este Comando no responderá de las deudas que no hayan sido presentadas hasta el 9 de Febrero inclusive. —El Comandante. F-10

HOTELES Y PENSIONES

CASA DE RESIDENCIA IMPERIAL Comida espléndida, estilo familiar elegantes dormitorios, casa tranquila, elegancia, confort, teléfono 3405 Moneda 9[illegible], esquina Ahumada. —N|1

¡ATENCION! PIEZAS AMOBLADAS desde 3 pesos diarios; con dos camas 5 pesos. Hotel Buenos Aires. Delicias 2921. M.27

ALAMEDA 975, PIEZAS AMOBLAdas, pensión, caballeros honorables. 7—F

CENTRALISIMO: ARRIENDASE piezas con pensión, días, meses. Catedral 1257. 8 F

EN CASA ESPACIOSA SIN ALTOS, se arriendan departamentos con buena comida. Catedral 1867. 8_F

$ 120 PENSION CON PIEZA UNA cuadra carro Sama 1711. 9 F

SE ARRIENDA PIEZA CON ESpléndida pensión. Rosas 1386. F-7

PENSION RESIDENCIAL SAN DIEgo 110 Piezas amuebladas. Precios módicos, pensión. F-6

SE ARRIENDAN PIEZAS CON pensión, con y sin muebles. San Francisco 323. F-9

CASA FAMILIA OFRECE PENSION mesa. San Francisco 213. 6—F.

DELICIAS 2314, MAGNIFICAS piezas, balcón calle, con pensión.6—F.

PENSION A MATRIMONIOS O caballeros, espléndidas piezas amobladas. Catedral 2679. 13—F.

CENTRAL OFRECE PIEZA PENsión, matrimonios, jóvenes. Nataniel 178. 11—F.

EN CASA PARTICULAR SE arrienda lindo departamento con pensión a matrimonio. Juarez 685. 6—F.

ALAMEDA 1621, FRENTE PARQUE sito Dieciocho, lindas piezas, buena pensión, precios bajos. Residencia honorable. F-7

SE ARRIENDAN PIEZAS O DEPARtamentos con pensión a matrimonio o personas honorables. San Isidro 890. F-7

ARRIENDO PIEZAS AMOBLADAS con o sin pensión. San Diego N.o 956. F-9

PIEZA GRANDE, VENTANA CAlle con pensión, ofrece familia sin pensionistas. Olivares 1434. F-6

PIEZA CON O SIN PENSION arriendo Tarapacá 1019, al llegar a Prat. F-6

EN LA CARNICERIA DE LA CAlle Mensia de Nido 1135, Plaza Almagro, entre San Diego y Gálvez, da pensión a domicilio. F-6

ARRIENDANSE ESPLENDIDAS piezas, excelente pensión. Gálvez 202. 6—F

ARRIENDO PIEZA CON PENSION 21 de Mayo 831. 6—F.

PENSION, CON SIN PIEZA, SAzié 1959. 6-F

CASA RESIDENCIAL PARA FAmilia o personas solas, por días o meses, Estado 7. Regios dormitorios, salitas baños privados. Excelente comida uso familiar. Pensión de mesa por meses. Los dueños atienden personalmente, retribuyendo la deferencia de los huéspedes. Precios módicos. English spoken. 9 F

CASA HONORABLE, DOY PENSION de mesa y a domicilio. Coquimbo 311. 8 F

NOVIOS, RICO MALETIN NECEsaire, realiza. Av. Matta 319. F-6

ARRIENDO PIEZAS ESPACIOSAS a la calle, con pensión hay baño Moneda 2195. F-8

INDUSTRIALES: ARREGLO TOda clase de sierras. San Alfonso 1446. Casa 33.

FAMILIA ACEPTARIA SEÑORA pensionista para Marzo. Maestranza 849.

PIEZAS PARA MATRIMONIO pensión. Lira 176. F-7

DEPARTAMENTO CALLE, INTErior, con pensión. Lira 176. F-8

PIEZAS PENSION. MONEDA 1324. 10 F

A MATRIMONIO O CABALLERO solo arriendo buena pieza, anexo baño, con pensión. Serrano 190. 7 F

$ 90 CASA TODO RESPETO, PIEza amoblada, pensión, arriendo. Lira 659. 7-F

DESEO SABER DE DOMINGO Abalos y de Manuel Reyes su hermano Juan Riveros. Contestar: Recoleta. Roble 734. 7-F

PENSION FRANCESA ARRIENDA piezas y departamentos. Santa Elena 863. 8_F

PENSION PIEZA AMOBLADA balcón desde 130, familia. Morandé 791. 7-F

ARRIENDO PIEZA CON PENSION, casa, familia. San Diego 103. F-8

CON PENSION ARRIENDO PIEZA. García Reyes 80.

FAMILIA OFRECE PIEZA CALLE, departamento con pensión. Recoleta 287.

SE ARRIENDA PIEZAS CON O sin pensión. Bascuñán 135. F-7

CON PENSION ARRIENDO PIEZA. Libertad 10. F-7

PIEZA A LA CALLE CON PENsión, persona seria o matrimonio honorable, único arrendatario. Precio módico, carros puerta. San Francisco 1119.

MATRIMONIO SOLO ARRENDAría pieza con sin pensión a matrimonio extranjero en casa confortable. Serrano 205. F-7

COMPRO FORROS, PRAT 18. F-6

INTRUCCION

INSTITUTO MERCANTIL, SERRAno 523, fundado, 1904. Teléfono 115. Humanidades, comercio. 9-Feb.

MATEMATICAS, FISICA, PREPAro. Pérez 4509. F-10

LICEO SANTIAGO, GALVEZ 154. Curso vacaciones. Internado, medio-pupilaje, externado. Matrícula abierta. Mr.-2

CURSO VACACIONES, TODOS RAmos. Huérfanos 1657. Instituto "Pinochet Le-Brun. F 12

EXAMENES FRANCES PREPARO, aseguro éxito. Honorarios reducidos. Escriba: Jaboco Grass, Marín 337. 7-F

CURSO DE VACACIONES DEL Instituto San Martín, San Martín 64. Internado, medio-pupilaje, externado. Bachillerato, humanidades, preparatorias. Sistemas antiguo y concéntrico. 13 F

PROFESORA DE PIANO GUITArra y canciones. San Martín 539. F-6

FRANCES CLASES PARTICULAres. Galvez 216. F-14

PREPARO EXAMENES FRANCES, matemáticas. Cochrane 82. F-9

PROFESORAS INTERINAS, PREpáranse exámenes. Bascuñán 426. De 9 a 11 — 2 a 4 P. M. 6 F

ACADEMIA DE CORTE. ENSEÑANza rápida y garantida. Abierta matrícula. Córtase trajes, moldes. Mme. Tiraferri. Agustinas 829. F-7

ACADEMIA MERCANTIL ANEXA Asociación Comerciantes. Clases contabilidad, redacción, taquigrafía, dactilografía y demás asignaturas relacionadas con esta enseñanza. Prepáranse exámenes, primero a cuarto año humanidades, álgebra, aritmética, historia, geografía, castellano. Estado 250, 4.o piso, oficina 1.

EXAMENES FRANCES PREPARO aseguro éxito. Honorarios reducidos. Escriba: Jacobo Grass, Marín 337. F-9

TAQUIGRAFICA, CONTABILIDAD idiomas, dactilografía. Instituto Comercial, Agustinas 1060. F-6

EXAMENES HUMANIDADES, preparan conocidos profesores Estado, examinadores universitarios. Instituto Comercial. Agustinas 1060.

3 MENSUALES ENSEÑANZA RApida, escritura máquina. Ricardo Santa Cruz 77.

JUDICIALES

POR RESOLUCION DEL 14 DE Enero 1925, el Segundo Juzgado concedió la posesión efectiva de la herencia de don Joaquín Rodríguez Bravo, a sus hijas Manuela, Graciela y Victoria Rodríguez Herbage. 11-F

QUIEBRA CARLOS BORGOÑO RIvadeneira. — Por decreto del 2.o Juzgado Civil de fecha 31 de Enero de 1925, se ha declarado en quebra a don Carlos Borgoño R., nombrándose síndico provisional a don Miguel Feliú, y se ha fijado para la primera junta el día 23 de Marzo a las 11 A. M. — El Secretario. 7—M.

EXTRACTO. — LUIS A. LISBOA Notario de Santiago, certifica: que por escritura de hoy corriente en su registro don Francisco Deza, don Félix Larios y don Cecilio Larios comerciantes, de este domicilio, han formado sociedad para girar en esta plaza por el plazo de tres años a contar desde el primero de Enero último, en el ramo de mercería, ferretería y sus similares con la razón social "Deza y Larios". El capital social es de $ 992,633.23 aportado por los socios en la proporción siguiente: $ 546,528.46, por el socio don Francisco Deza; $ 244,154.83, por el socio don Félix Larios y $ 201,949.94, por el socio don Cecilio Larios, todos ellos en existencia, mercaderías, enseres y cuentas por cobrar. El uso de la razón social y la administración del negocio corren a cargo indistinto de cada socio.—Santiago, 26 de Enero de 1925. 7-F

LIBROS Y ESTAMPILLAS

LA LEY DE LA RENTA REFORmada vende Imprenta Central. — Bandera 171.

MAQUINARIAS

HARNEROS PARA AGRICULTUra, molinos, minas, ofrece fábrica. Cumming 861. 6—F.

HARNEADORAS, DESCLARINCIladoras y cualquier máquina agrícola arregla fáábrica harneros. Cumming 861. 6—F.

MOTOR CYCLETA CLEVELAND, perfecto estado. Moneda 833. 12-F

MAQUINAS DE COSER, CONTADO y facilidades, accesorios, composturas. Casa Falconi. Estado 48. F-7

MAQUINAS MATERIALES Y ARTIculos de maletería se venden de ocasión. Verlos en las mañanas en Olivos 749 y un autopiano. F-6

HARNEADORAS A MANO Y MOtor para trigo, trébol, cebada, ofrece. Cumming 861. 7-F.

TRABAJO TORNO RECIBO. CUMming 861. 7-F.

ENSILADORA "INTERNATIONAL", tipo "G" capacidad por hora 10 toneladas con una cosecha de uso, se vende de ocasión. Verla y tratar Philippi 35, lado Caja de Ahorros Sucursal Estación. F-6

MOLINO VIENTO OCASION VENdese. Bandera 650. 6 F

CAJA REGISTRADORA NATIONAL de un cajón. Se vende. San Pablo 2334. F-7

VENDEMOS DE OCASION MOLINOS de piedra para fundos y máquina para limpiar trébol. Precios, informes: N. N., Casilla 85-D. 7-F.

MAQUINA ESCRIBIR UNDERwood flamante estado, vendo ochocientos pesos. Catedral 1327. F-6

MAQUINAS APARADORAS IZquierdo, se compran. Santa Rosa 2096. F 6

MAQUINAS SINGER, BOBINA, PIE una de mano, baratísimo, vendo Av. Brasil 734 casa 5. 8 F

MAQUINA VULCANIZAR, EN perfecto estado vendo Cuevas 1112) 7 F

MAXIMA VULCANIZADORA, gran de buena clase, compro de ocasión Dirigirse: Chacabuco 657, Viernes y Sábado, de 10 a 11 A. M. 8—F.

VENDO MAQUINAS ELECTRICAS, producen gran utilidad. Casilla 2799. Castro. 7-F

OJO: $ 160 REGALO MAQUINA Singer de pie. Independencio 361.

SE VENDE MAQUINA ESCRIBIR de ocasión. Gálvez 847. 8-F

VENDO MAQUINA TEJER. BEllavista 441. F-7

MATERIALES DE CONSTRUCCION

TECHO ACANALADO $ 1,40 PLANcha, vende. Subercaseaux 659. 30-M

CONSTRUCTORES, LADRILLOS fiscales y murallas, adobes, ripios, arenas a los más bajos precios.— Héctor Madariaga Chiloé 1678. 8-F

PARQUET DE LINGUE DESDE 19 pesos el metro. Fábrica, Maestranza 1381. 12-F

ARENA PARA ENLUCIR A $ 5. 50 carretada. Calle Colonia 5015. Los Gin F6

DUEÑOS DE CARRETONES! CONStructores! Arena para enlucir a $ 5. 50 carretada véndese. Colonia 5015. Los Guindos. F-6

SE VENDE BARATO UN GALPON techo fonolita nuevo. Libertad 1213. F-7

REALIZANSE PLANCHAS ZINC, puertas medio cuerpo, una y dos hojas, ventanas, medidas corrientes, campanas para cocina, nuevas y usadas, maderas roble, forros, canales. Moneda 2129. Mc-30

TEJAS PLANAS DE TRAIGUEN, la mejor vendo mil, Santa Elena 1305. 6-F

PORTON DE PINO Y CALAMINA y una puerta de calle, se vende. Tratar: San Rafael 938. F-6.

VENDO 12,000 TEJAS USADAS. Dieciocho 182. 6 F

CARPINTERIAS: REALIZO 240 pulgadas a $ 4.50 en lingue y raulí, buena clase y muy seco. Carmen 187. 8-F.

FIERRO GALVANIZADO PARA techo, inglés, marca Emu, todas dimensiones, desde $ 2.10 pie. Morandé 740. 7—F.

GALPON DE ZING, BUEN ESTAdo vendo. Claras 257. F 9

VENDO BARATISIMO PLANCHAS zinc blanco y negro, usado, cantidad pedazos; vigas álamo y roble, puertas, cortinas fierro. Patricio Lynch 886. F-7

ZINC NEGRO USADO OCHO Y seis pies, bueno, treinta planchas vendo. Carmen 1699.

MEDICINA

MASAJE MEDICO - - ELECTRICO. Francisco Lenti, estudios en Italia. Especialidad enfermedades articulares, parálisis, reumatismo, neuralgias, úlceras, tumores cancerosos y de vientre. Consultar, de 2 a 5. Arauco 831. Feb.—20

GONORREAS, SIFILIS, IMPOTENcia, debilidad vital en ambos sexos. Curación radical rápida. Procedimientos modernos. Facilidades de pago. Consultas gratis de 10 a 12 M. y de 4 a 7 P. M. Atiendo enfermos de provincias por correspondencia. Clínica y Laboratorio Médico del doctor Julio Lefêvre M. San Antonio 41 (altos) Santiago. 16—F.

GONORREAS, AUNQUS ANTIGUAS estrechez, orquitis ,curan radicalmente. Glóbulos Pérsicos. Boticas surtidas. 16-3

J. MARIN SOTOMAYOR. — CLInica privada para inyecciones hipodérmicas, endovenosas, intramusculares, neosalvarsán. —Toda clase de curaciones gonorrea, cistitis, prostatitis. Extracción de sangre para Reacción Wassermann. — Precios módicos. Facilidades de pago. Estado 63. F-8

PUPILOL CURA LA IRRITACION y todas las enfermedades de la vista. 25—F.

VITALINA ES EL RECONSTITUyente más eficaz, cura la anemia y fortifica los nervios. 25—F.

¡ENFERMOS! PERSONAS AGOTAdas física y mentalmente nerviosas, neurasténicas, cansancio cerebral, anemia, raquitismo, impotencia, insomnios. El mejor tónico Cerebrol. Boticas surtidas. F-

GABINETE DENTAL, AVENIDA Matta 319-A. Trabajos modernos, rápidos, garantidos. Facilidades pago. 8-F

GABINETE DENTAL, SAN DIEGO 964. ¿Quiere usted un trabajo perfecto sin mayor demora y economía? Diríjase a esta clínica.

RAYOS X, $ 5. EXAMEN CORAZON pulmón, estómago, nervios, enfermemico: 6-7 tarde. Sanatorio Avenida Matta 586. Frente San Isidro. 6—M.

MUEBLES

ANTICIPO FONDOS POR MUEbles, útiles a consignación, Casa Remates. San Antonio 74. 27-M

MUEBLES: REALIZAMOS JUEGO dormitorio, comedor, sillas estilo inglés, cocina económica. Chacabuco 26. 13-F

SE VENDEN MUEBLES SALON, comedor, cocina, plantas y varios. Chiloé 1608. 8-F

POR VIAJE VENDO CATRE MAtrimonio con sommier, juego dormitorio, aparador grande, calle Gay 1747, casa 1735. 6 F

RESPUESTAS A NUESTROS LECTO RES

LAS PERSONAS CUYAS CONSULTAS NO APAREZCAN RESUELTAS EN EL DIARIO, SERAN ATENDIDAS PERSONALMENTE POR EL REDACTOR DE LA SECCION, LOS DIAS LUNES, MIERCOLES Y VIERNES, DE 5 A 5.30 DE LA TARDE

AMOVILIDAD DE LOS JUECES

H. S. — Santiago.

1.o—¿Cuáles son las causales que establece la ley para la remoción de los jueces de letra?

2.o—¿A qué tribunal corresponde el conocimiento de los juicios de remoción?

1.o—Con la sujeción al inciso 6.o del artículo 1.o de la ley 2445 de 14 de Enero de 1911, que vino a modificar la Organización y Atribuciones de los Tribunales, en lo que a amovilidad del poder Judicial se refiere, el cargo de juez expira cuando por sentencia se declara que la persona que le sirve carece de la buena comportación exigida por la Constitución Política del Estado, para ejercer sus funciones.

No se ha hecho, pues una enumeración taxativa ni ejemplar de las circunstancias o causales de remoción; pero se presume, con arreglo a las disposiciones del artículo 2.o de la ley invocada, que carece de buena comportación, el juez que se encuentra comprendido en alguno de los casos siguientes:

a) Haber sido suspendido a lo menos dos veces por una misma clase de actos, ejecutados dentro de un período de tres años; o más de tres veces en cualquier espacio de tiempo y por cualquiera clase de actos.

b) Haber sido amonestado dos veces por escrito por el tribunal respectivo dentro de un período de tres años o más de tres veces en cualquier espacio de tiempo por observar una conducta viciosa, comportamiento poco honroso o negligencia habitual que lo haga indigno de continuar ejerciendo funciones judiciales.

2.o—La ley 2445 dió competencia para conocer de los juicios de remoción en primera instancia a la Corte de Apelaciones respectiva constituída en Tribunal Pleno cuando constare de más de una sala y en segunda instancia a la Corte Suprema constituída en la misma forma.

Con posterioridad, la ley 3390 ha venido a entregar el conocimiento en segunda instancia de los juicios de esta naturaleza no a la Corte Suprema constituída en una sola sala sino a la primera sala del mismo tribunal.

IMPERMEABILIZACION DEL CALZADO

Estudiante. — Santiago.

¿Con qué pasta o composición se conseguiría impermeabilizar el calzado?

Con una preparada, fundiendo a un calor suave y con toda clase de precauciones, las sustancias siguientes?

	Grms.
Sebo	500
Esencia trementina	125
Cera amarilla	125
Aceite olivas	125
Manteca de cerdo	25

Las aplicaciones de esta composición se hacen en frío; al cabo de 48 horas se habrá ya secado bastante y el calzado quedará perfectamente impermeable.

CAUSALES DE DIVORCIO

Estudiante de leyes. — Santiago.

Las circunstancias de expulsar un marido a su legítima mujer del hogar común, ¿constituye una causal de divorcio?

La observancia de las disposiciones legales contenidas en el artículo 132 del Código Civil que obligan al marido a recibir a su mujer en su casa, no se sanciona con la legislación penal, ni figura de una manera clara y expresa entre las causales de divorcio taxativamente señaladas en el artículo 21 de la ley de matrimonio de 10 de Enero de 1884.

No es de creer que hayan tenido el propósito los autores de esa ley de desvirtuar intencionadamente la naturaleza de las obligaciones conyugales señaladas en el Código Civil, ni mucho menos dejar impune un hecho insólito que, sobre ser inmortal, contraría los fines específicos de la institución del matrimonio. Creemos en consecuencia, que una trasgreción de esta índole puede servir de fundamento a una demanda de divorcio, porque si bien es verdad que la expulsión de la mujer—como decíamos más arriba —del hogar común no aparece textualmente señalada entre las causales del artículo 21, no lo es menos, que puede fácilmente encuadrarse en las disposiciones contenidas en los números 2 y 5 del mismo artículo, que aclaran procedente el divorcio por malos tratamientos graves y repetidos de obra o de palabra y por avaricia del marido, si llega a privar a su mujer de lo necesario para su vida, atendidas sus facultades.

AGUA DE COLONIA

Arruinados. — Santiago.

En mis buenos tiempos acostumbré a mi numerosa familia al uso del Agua de Colonia de Atkinson y no puedo habituarme a ninguna de las que se preparan en el país. Por tal motivo le ruego publique la fórmula de la de Atkinson o en su defecto la de alguna que se parezca.

En un concurso organizado en Londres para premiar la mejor fórmula de Agua de Colonia fué favorecida con el premio entre doscientas diecinueve concurrentes, la siguiente receta que publica la revista técnica "The Chemist and Druggist":

	Gramos.
Alcohol de 90°	573
Agua de azahar	39
Esencia de Neroli	39
Bergamota	1
Esencia de limón	4

	Gotas.
Esencia de Orégano	6
Esencia de Romero	20

Se dejan las esencias en infusión en alcohol durante cuarenta y ocho horas a fin de que se disuelvan y se incorporen en él; en seguida se añade el agua de azahar, se mezcla bien y se filtra.

La conocida Agua de Colonia de Juan María Fariña se prepara de la siguiente manera:

Alcohol de 90°	1 litro.
	Gramos.
Esencia de Bergamota	62
Esencia de limón	31
Esencia de clavo	16
Esencia de lavanda	12
Esencia de Romero	8

Déjese reposar por espacio de treinta días y fíltrese.

Una de las condiciones esenciales para que estas aguas tengan un perfume intenso y duradero.

—Lo mismo para los vinos — la edad.

Los grandes fabricantes dejan envejecer muchos años sus productos antes de entregarlos al mercado. Para el envejecimiento artificial de las preparaciones caseras se exponen las botellas a los rayos solares por espacio de treinta días o se colocan por algunas horas en una estufa a 60 grados.

XENON.

COMPAÑIA SUDAMERICANA DE VAPORES

Junta General de Accionistas

Se convoca a los señores accionistas a Reunión General Ordinaria para el Jueves 12 de Febrero a las 2 P. M., en la oficina de la Compañía, Blanco N.o 895.

El Registro de Transferencias permanecerá cerrado desde el 2 hasta el 12 de Febrero, ambos días inclusives.

Valparaíso, 30 de Enero de 1924.

De orden del Directorio,

EL GERENTE.

E.12

COMPAÑIA de REFINERIA DE AZUCAR DE VIÑA DEL MAR

Por acuerdo del Directorio y de conformidad con el artículo N.o 34 de los Estatutos, se cita a los señores accionistas a junta general ordinaria para el Jueves 12 de Febrero, a las 2 1|2 P. M., en la oficina de la Compañía, calle Serrano N.o 200, 4.o piso.

El Registro de las Acciones permanecerá cerrado, desde el Viernes 30 del presente, hasta el Jueves 12 de Febrero, ambas fechas inclusive.

Valparaíso, Enero 29 de 1925.

O. CARVALLO

Director-Gerente.. F-12

COMPAÑIA DE REFINERIA DE AZUCAR DE VIÑA DEL MAR

DIVIDENDO N.o 101

Por acuerdo del Directorio, se pagará desde el Viernes 30 del presente mes, a los señores Accionistas, por el Banco de Chile, en Valparaíso y Santiago y provincias, un dividendo de $ 1.50 moneda corriente por acción, correspondiente al segundo semestre de 1924.

El Registro de las Acciones permanecerá cerrado desde el 18 al 30 del presente mes, ambas fechas inclusive.

Valparaíso, 13 de Enero de 1925.

O. CARVALLO,

Director - Gerente. F-13

En Ñuñoa

Tengo listos para entregar en arriendo numerosos chalets, recién construídos, compuestos: Primer piso: Salón, comedor, escritorio, hall y dependencias.—2.o piso: 5 dormitorios, sala de baño, hall. Lujo y confort. Arboles frutales, jardín, etc. Canon: $ 500 cada uno.

MAS INFORMES PUEDE PEDIR A:

MIGUEL RIVERA ZAVALA

1049 — AGUSTINAS — 1049. — TELEFONO 1222

LOCAL PARA GARAGE

cerca Alameda, superficie aproximada 1,000 metros cuadrados.

Ofertas, ubicación, canon y condiciones, a

CASILLA 4513

MUEBLES: DORMITORIOS, COmedores, salones, escritorios, todo estilo y modelo roble americano. Precios bajísimos. Facilidades pago. Especialidad sillas desde $ 130 docena, asiento cuero y escuadras. Venga consultar precios Fábrica Nacional de Muebles, Serrano 398. 11-F

CONSTANTEMENTE COMPRO Y vendo muebles todos estilos. San Antonio 74. Feb-11

MUEBLES OFRECEMOS CUALquier estilo. Precios muy ventajosos. Entrega inmediata, grandes facilidades pago. Consulte nuestras condiciones. Fábrica Sociedad Nacional de Muebles y Maderas. Copiapó 060, entre Prat y San Diego. 20-F

MUEBLES, PIANOS, MENAJES vendo y recibo a consignación. Casa Vergara. Moneda 1467. 1.o M

ALFOMBRAS, CORTINAJES, LIMpia, lava, tiñe. Moneda 1467. Teléfono 2337. 1.o M

PIANO ALEMAN FLAMANTE MOderno, tres pedales, véndese. Bascuñán 1280. 8-F.

VENDO AMOBLADO SALON COCIna económica grande, marquesas, colchón lana. 21 de Mayo 831. 6 F

VENDO JUEGO DORMITORIO, guarda-ropa, máquina Singer pie. Plaqués finos varios. Bilbao 67. 7-F

AMOBLADOS VARIOS ESTILOS, nuevos ver[illegible] ecios fábrica. Porvenir 613. 6 F

VENDO POR VIAJE RICO PIANO alemán $ 1.000 Julio Bañados 341. F-6

DISCOS GRAMOFONOS COMPRO constantemente. Castro 601. 7-F.

JUEGO ROBLE, MUEBLES MIMbre, alfombra Bruselas, peinadores, veladores, roperos, véndense. Alameda 337. F-8

VENDO APARADOR Y COMEDOR. Arturo Prat 1183. 6-F.

OCASION VENDESE MUEBLES comedor y ropero, Maestranza 1093. 7 F

AMOBLADO DE SALON DORADO, en buen estado, deseo comprar de ocasión. E. D. P. Casilla 116.

EN HUERFANOS 2280 VENDESE dos catres bronce y esmalte blanco de una plaza, iguales, y en perfecto estado. Verlos de 2 a 4 tarde. F-7

MUEBLERIA "LA MODERNA", compra y vende muebles. San Diego 873. F 7

AMOBLADO MARROQUI LEGITImo, flamante, 250; estante nogal 3 cuerpos, 220; chico, 40; amoblado seda Luis XV flamante, 550; dos cortinajes iguales, 80; mesa centro dorada, 40; ropero jacarandá con espejo, 120; guardarropas, 70; cómoda, 40; peinador, 80; catre bronce, 80; trinche, 30; vitrina comedor, 60; rica cocina caldero cobre 180; San Isidro 546.

POR VIAJE VENDO ROPERO LUna mármol, aparador luna mármol, muebles sala. Carmen 740. 8-F

POR VIAJE EUROPA VENDE MEnaje familia extranjera. Salón, piano concierto, algunos lindos muebles antiguos; comedor, escritorio, dormitorios, cocina, enseres, lámparas eléctricas, alfombra escala, estores, plantas, gallinero, baratísimos. Santa Victoria 360.

MUEBLES DE OPORTUNIDAD vendo elegante amoblado dormitorio, amoblado hall y otros. Serrano 62.

BUEN PEINADOR MARMOL ESpejo, $ 110; 2 cómodas con mármol, $ 80; veladores, $ 15; catre redondo, $ 30; otro $ 140; guardarropas, 40; amoblado salón felpa, cortinajes, estante libros, escritorio, aparador, trinche, cocina a gas, califant cobre, cocina económica tres platos caldero, $ 110; alfombra escala vendo. Eyzaguirre 541.

VICTROLA "VICTOR" Y PORTAtil, nueva, desde $ 160, vende. San Pablo 2215. F-15

DISCOS "VICTOR" Y OTRAS marcas desde $ 4. vende. San Pablo 2215. F-15

PIANO ALEMAN FLAMANTE VENdo ocasión. Ahumada 31.

VENDO SALON LUIS XV, ALFOMbra, lámparas eléctricas, espejo dorado consola, paragüero, lozas, cuchillería, servicio té, pantas, roperos, excusado silencioso, calentador lluvia niquelado. Riquelme 741.

VICTROLA VENDE, PAGO MENsual, aviso domicilio. O. B., Casilla 2635.

OCASION VENDO MENAJE DE casa y un piano depositado. San Diego 1065.

PIANO FRANCES, PERFECTO EStado vendo. Gálvez 541.

OCUPACIONES OFRECEN

OFICINISTAS Y EMPLEADOS DE COMERCIO

VENDEDOR COMPETENTE EN FARmacia, que sepa hablar alemán e inglés, necesita. Daube y Cía., Santiago. F-7

IMPRENTAS, PRENSA 1|2 MERCUrio, prensas pedal, guillotinas, tipos, cajas, vendo, San Pablo 1157. 7 F

ESCRIBIENTE SE NECESITA EN la 4.a Batería del Regimiento Tacna. 8 F

NECESITO JOVEN ENTENDIDO en abarrotes, de 18 años, sin pretenciones, con buenos informes. Gálvez 892.

JOVEN TENEDOR DE LIBROS, competente, necesítase. Delicias 2628.

JOVEN TENEDOR DE LIBROS necesítase. Casilla 3478.

NECESITO EMPLEADO CON 2,000 pesos para invertir negocios oficina. Ganará de $ 500-1.000 mensuales, dándosele carácter de socio con derecho de propiedad. San Pablo 1636. F-7

JAPONES OFRECE COMO VENDEdor de comercio. San Pablo 2117. F-7

FARMACEUTICO PARA PROVINcia, necesito. Maipú 772. F-1

JOVEN DISPONGA 1.200, SUELdo 300. Arauco 1090.

PELUQUEROS

PELUQUERO NECESITO. SANTA Rosa 42. F-6

NECESITO PELUQUERO DE FIRME con herramienta. Calle Salas N.o 260. 6_F

NECESITO PELUQUERO, SANTA Isabel 0303. 6-F.

PELUQUERO SABADO Y DOMINGO, necesito. Andrés Bello 648. F-6

PELUQUERO DE FIRME NECESITO. Avenida Matta 354. 5-F.

2 PELUQUEROS COMPETENTES necesito, aseguro sueldo. Rosas 2838. 6-F.

NECESITO PELUQUERO. FRANKLIN 1020. F 7

PELUQUERO CON HERRAMIENTAS. Sábado, Domingo, mérito. Mapocho 3000.

NECESITO PELUQUEROS COMPETENTES San Diego 927. 7 F

PELUQUERO, NECESITO SABADO y Domingo. Matucana 1257. F-7

NECESITO PELUQUERO DE FIRME. Puerto San Antonio, Peluquería Higiénica, cruce corto 16. F-8

PELUQUERO NECESITO. FRANKLIN 909.

NECESITO PELUQUERO, PUEDE ganar $ 70. Nataniel 906.

NECESITO PELUQUERO. PRAT 1104.

ZAPATEROS

NECESITAMOS COSEDOR BLACK que sepa sacar punteras. San Diego 1945. F-7

HOJALATEROS Y GASFITERS

HOJALATEROS NECESITASE. AV. Santa María 0180. (Plaza Italia). F-6

VARIOS

MATRIMONIO NECESITO PARA el 1.o de Marzo; él, jardinero; ella, cocinera; buen sueldo. Tratar: Avenida Manuel Montt 1283. 7—F.

SE NECESITA UN MESONERO con muy buenos informes, inútil presentarse a no saber. Bandera 808. 6-F.

CHAUFFEUR PARA AUTO PARTICULAR necesito. Indispensable acreditar competencia y presentar recomendaciones de primer orden.— Moneda 830. 6-F.

TRABAJADORES COMPETENTES para bodega necesito. Fratelli-Castagneto, Alameda esquina San Martín. 6-F

NECESITO UN COBRADOR COMPETENTE con fianza de $ 500 y buenas recomendaciones. San Diego 1357. F-6

NECESITO CARPINTERO ACONCAGUA 1159. 6—F.

NECESITASE UN EMPLEADO JOVEN para la venta en bodega. F-6

EMPLEADO ENTENDIDO EN ABARROTES con muy buenas recomendaciones de honradez, necesita. Providencia 2258. F-6

PINTOR CARROCERO COMPETENTE pintura letras, necesito. Maestranza 954. F-7

NECESITO JOVEN ESPAÑOL DE campo recién llegado prefiero gallego. Exijo referencias ofrécesele puesto de porvenir y confianza. San Bernardo. Victoria, 381. F-11

OPORTUNIDAD 100% GANARA UD. haciendo espejos, teniendo poco capital, dirigirse Maule 618. 6 F

JOVENES ACTIVOS PARA VENDER artículo fácil colocación, necesítanse. Cumming 818. F-9

MOLINERO AYUDANTE, BUENAS referencias, necesita Molino Santiago. Domínica 129. F-6

NECESITO HOJALATEROS CON herramientas. Conferencia 916. 6 F

SE NECESITA UN PICADOR EN Maturana 861. 6 F

VENDEDOR: ABARROTES Y FRUTOS del país, conocedor de la plaza, sueldo y comisión. Presentarse de 8 a 9 A. M., en Irarrázaval 3199. 6—F.

NECESITO UN ALBAÑIL Y UN trabajador, Ahumada N.o 26.

SE OFRECE UN APRENDIZ ELECTRICISTA o mecánico, B. Encalada 2579. L. A. V. 7 F

SE NECESITAN VENDEDORES para cuadros y géneros a semanal, San Pablo 2541. 7 F

REPARTIDOR PARA VIÑA especial chichas. Tratar. San Diego 2296. F-6

PERSONA COMPETENTE PARA preparar pasta para calzado se desea, o se venden las cajas lata litografiads, colores. Dirigirse Casilla 3005. Santiago.

MUCHACHO PARA EL ASEO MANDADOS necesito. Huérfanos 1264.

NECESITO JARDINERO Hortalicero competente. Buen sueldo. Irarrázaval 510. F-7

NECESITO DOS TALABARTEROS. Av. de la Paz N.o 19.

NECESITO VENDEDORES Y UN jovencito sin pretensiones. Bandera 78. Oficina 15, de 8 a 9 A. M.

APRENDIZAS NECESITO, JOYERÍA. Bandera 866.

NECESITO MUCHACHO JOVEN para fogonero, con práctica, sueldo $ 120. Baños Santo Domingo.

NECESITO CANASTEROS MOBLISTAS para mimbre, Avenida Blanco Encalada N.o 3020. 8-F

MUEBLISTAS Y OFICIALES NECESITO. Santa Victoria 0171, entre Quinta y Seminario.

JOVENCITO PARA DESPACHO DE periódicos se necesita, Merced 673. Santiago.

OFICIAL EMPAPELADOR NECESITO. Merced 829. De 8 a 10.

CHAUFFEUR PARA GONDOLA Ford, necesito. San Isidro 95.

NECESITO EMPLEADO PARA ESTABLO. Ricaurte 360, carro Maestranza.

BUEN CORTADOR DE CUERO SE necesita en Bascuñán 55.

NECESITO TOCADORES INSTRUMENTO. Tratar: Quinta Llay-Llay, José Joaquín Pérez 5193, esquina Los Olivos.

NECESITO AYUDANTE MESONERO, recomendado. Av. Vicuña Mackenna 9. 7—F.

MOZOS

PETIT RESTAURANT. SAN PABLO 1?37, necesito mozo.

MOZO JOVEN SE NECESITA. FABRICA de Catres La Valparaíso. Portal Edwards 2712. F-7

NIÑOS

NECESITO MUCHACHOS PARA los mandados. Nataniel N.o 1618.

NIÑO REPARTIDOR SEPA DESPOSTAR necesita Carnicería. Agustinas 2340.

EMPLEADAS DE MANO

SE NECESITA EMPLEADA PARA quehaceres de casas. Rosas 2075. 6-F.

AYUDANTA DE COCINA Y NIÑA para piezas, necesita. Chacabuco 2. F-6

EMPLEADA PARA LA MANO RECOMENDADA, necesítase. Dieciocho 406 F-7

EMPLEADA PARA LA MANO RECOMENDADA necesítase. Riquelme 38. F-6

NIÑITA DE 12 A 15, NECESITO acompañar dos personas, buen sueldo. Diez de Julio 729.

EMPLEADA, MOZOS COMEDOR para Cartagena necesito. Franklin 953. F-6

LAVANDERAS

LAVANDERA CHILE-BRASIL, NECESITA buena lavandera, pago $ 3.00 tarea, a la que sepa aplanchar doy el almuerzo. Riquelme 359. F-7

DACTILOGRAFAS Y OFICINISTAS

TAQUIGRAFA SE NECESITA UNA señorita que escriba bien a máquina y tenga práctica en trabajo de ofcina. Se exige buenas referencias. Dirigirse a Casilla 1636. 8-F

SEÑORITA COMPETENTE EN ESCRITURA a máquina, necesito. Delicias 2867. 6-F

NECESITO SEÑORITA PRACTICA en contabilidad con buena letra, para caja y oficina, urgente. Carmen 933, de 10 a 12.

COSTURERAS

NECESITO CORTADORA ROPA de señora. Eyzaguirre 733. 1.o-S

NECESITO BUENAS COSTURERAS en trajes señora. Dardignac. 123 F-7

COSTURERA PARA COSER Y COMPONER ropa blanca, necesito. San Diego 212. F-6

COSTURERA QUE ENTIENDA EN vestones necesito urgente. Población Mujica, Santa Ema 36. F-6

SE NECESITAN COSTURERAS para ternito de niños, con muestra. Composturera para taller, Sastrería La Gran Vía, San Pablo 1011. 6 F

SASTRES VESTONERAS COMPETENTES, necesito; pago buenos precios. Arturo Prat 482, San Bernardo. F-8

VARIOS

SE NECESITAN MUY BUENAS preparadoras para sombreros. Ahumada 85. F-7

BUENA SERVIDUMBRE AGENCIA empleos. Diez de Julio 166. F 8

MATRIMONIO SOLO NECESITA niña para la cocina con recomendación. Merced 657. F-6

EMPLEADA SEPA ALGO COCINA, necesita matrimonio. Moneda 2838. F-6

SE PRECISAN BUENAS COSTURERAS. Maipú 120. 6—F

EMPLEADA SERVICIO, SE NECESITA. Maipú 120. 6—F.

EMPLEADA CON BUENAS RECOMENDACIONES necesito, Román Díaz 1982, esquina Ñuñoa. 6 F

EMPLEADA PARA COMEDOR NECESITASE. Inútil presentarse sin recomendaciones. Riquelme 22. 7 F

NECESITASE ENFERMERA PRACTICANTE para acompañar señorita. Los Andes. Presentar informes competencia. Santa Elena 1106. de 2 a 5. F-6

EMPLEADA DE LA MANO Y COCINERA necesito Rosas 2618. F-7

CUIDADORA CASA PARTICULAR, necesítase empleada con hijo o niñas grandes, comendadas. Gálvez 610. Prefiérese señora mayor. 6-F.

NECESITASE EMPLEADA JOVEN buenas recomendaciones. Catedral 1249. 6 F

EMPLEADA URGENTE, BUEN SUELDO. Compañía 2822. Casa 4.

VENDEDORA ACTIVA NECESITO. San Isidro 297. F-6

SE NECESITAN MUCHACHAS PARA tod trabajo. Delicias 2284. 6_F

NECESITO NIÑA DE 14 AÑOS O más para ayudar quehaceres casa. Bulnes 755. 6_F

EMPLEADA COMPETENTE PARA las piezas. Diez de Julio 221. F 6

NECESITO EMPLEADA O EMPLEADO para mostrador de panadería. San Francisco 1604. F 6

PARA HACER SOBRETODOS NECESITA operarios la Sastrería Lozano. 493 Sana Antonio 493. 8 F

NIÑA DE COMEDOR Y AYUDANTA cocina sepa algo cocinar necesito puertas adentro, sueldo y buenas propinas. San Diego 219. (Altos). 7 F

NECESITO EMPLEADA DE REGULAR edad. Bulnes 753. 8 F

NECESITO COMPETENTES SEÑORITAS venta depósito medias y ropa hecha. La Victoria. Rosas 1007.

POSTICERA SEPA CAMISAS MUY competente, necesito urgente. Santo Domingo 2726. Lavandería Italiana. F-9

NECESITO CUATRO EMPLEADAS para el servicio de las mesas. Sueldo $ 40. Puertas afuera. Mercado Central N.o 51, entrando por Puente.

SE NECESITA EMPLEADA FAMILIA extranjera. V. Lastarria 192. F 7

NIÑA INDEPENDIENTE Y SIN pretensiones y presencia, necesito. Juárez 769.

SE NECESITA AMA DE LECHE de pocos meses. Moneda 1194 8—F.

NECESITO EMPLEADA PARA TODO servicio, poca familia. Cóndor 1044. 7—F.

EMPLEADA NECESITO. BUEN sueldo. Covadonga 86. 6—F.

NECESITO NIÑA PARA EL COMEDOR, Av. La Paz N.o 31. 8 F

MATRIMONIO EXTRANJERO NECESITA empleada sin niño para todo servicio. Carrión 1270. Casa 5.

PREPARADORA Y AYUDANTA adelantada en sombreros necesito. Catedral 1379.

PREPARADORA COMPETENTE para ombreros de señoras, necesita la fábrica. Delicias 1737.

AMA A TODA LECHE NECESITO. Tratar: Independencia 486. Botica. F-8

NECESITO NIÑAS CALADORAS, costureras. Calle Manuel Montt 2257. F-7

NECESITO TEJEDORA COSTURERA de tejidos. Recoleta 583. F-7

SE NECESITA UNA PERSONA QUE toque el piano, cante. San Alfonso 129. F-7

EMPLEADA NECESITO. PORTAL Edwards 2712. Cigarrería.

COMPOSTURERA COMPETENTE necesito. Sastrería Delicias 2865.

APARADORAS, PLANTILLEROS, necesito. Bascuñán 383. F-8

COCINERAS

NECESITO COCINERA. — BUEN sueldo. Tocornal 626. 7-F

BUENA COCINERA NECESITO BEZANILLA 1750. F-6

NECESITO COCINERA. BUEN sueldo. Lira 997. 6—F.

AYUDANTA DE COCINA, NECESITO. Matucana 770. F 6

NECESITO COCINERA SIN Niño, buen sueldo. San Diego 1462. F-6

NECESITO EMPLEADA PARA LA cocina. Maestranza 1194. F-6

NECESITO AYUDANTA COCINA Y niña para las mesas Pensión "Los Copihues", San Pablo N.o 3327. 6-F.

EMPLEADA PARA COCINA Y COMEDOR, bien recomendada necesito luego. Santa Victoria 378. 6 F

NECESITO COCINERA JOVEN, POCA familia. Rosas 1374. F-6

COCINERA SIN NIÑO NECESITO. Matucana 52, casa 13. F-7

COCINERA, SUELDO $ 50 O MAS. Recoleta 707. 6 F

NECESITO MAESTRA DE COCINA competente, para restaurant, buen sueldo, San Antonio N.o 418. 8 F

COCINERA NECESITO PAGO buen sueldo, Andes 3723. 8 F

COCINERA RECOMENDADA PARA poca familia, necesito. Moneda 1674. F-6

EMPLEADA QUE ENTIENDA COCINA para poca familia, extranjera, se necesita. Maestranza 807. F-8

BUENA COCINERA NECESITO.— $ 80, de 12 a 2. Ejército 371. F-7

EMPLEADA PARA LA COCINA SE necesita. Rosas 903. F-7

COCINERA SIN NIÑO POCA FAMILIA, necesito Arturo Prat 429. F-8

EMPLEADA QUE SEPA LA COCINA, necesito. Marín 105.

NECESITO COCINERA PARA DOS personas. Santo Domingo 1360.

¡¡COCINERAS!! 100 PESOS, VALPARAISO; Santiago 80-60; matrimonios solos, toda servidumbre necesito Arturo Prat 16.

COCINERA BARRIO RECOLETA necesito, tratar Puente 716.

SE NECESITA COCINERA COMPETENTE y con buenas recomendaciones, Tratar: Delicias 1835. 7-F

DOS EMPLEOS: COCINERA Y NIÑERA necesito. Se prefiere madre e hija recomendadas. Calle Meiggs 50. (Almacén). F-7

SE NECESITA COCINERA. GARCÍA Reyes 61. F-7

AYUDANTA COCINA, NECESITO. Panadería San Alfonso, Blanco Encalada 2899. F-8

NECESITO COCINERA JOVEN buen sueldo, puertas adentro. Arturo Prat 1431.

NIÑERAS

NIÑERA PARA EL CUIDADO DE dos niños necesito. Matucana 62. Casa 13. F 6

NIÑERA NECESITO, LIBERTAD 8 6 F

NIÑERA COMPETENTE PARA FUNDO, necesito. Tratar: U. Americana 332. F-7

NECESITO NIÑERA Y COCINERA, buenos sueldos, 21 de Mayo 623.

SE NECESITA NIÑERA. SAN Francisco 1427-A. 8-F

OCUPACIONES (Necesitan)

FARMACEUTICA BASTANTE práctica ofrécese. Casilla 3354. 8-F.

SE OFRECE JARDINERO HORTELANO para fundo o quinta, con buenos informes. I. Yáñez, Villaseca N.o 117. 7-F

PERSONA CON EDUCACION buena letra y mejor ortografía, sin vicios y carácter enérgico desea ocupación en casa mayorista, Sierrabella 1684. F-7

SE OFRECE TECNICO COMPETENTE para dirigir fabricación tacos de madera para calzado de señora. También acepto socio capitalista. Dirigirse a J. R. B. Arturo Prat 1183. F-9

MATRIMONIO OFRECESE PARA quinta o campo, conocimientos hortaliza; ella cocina, quehaceres casa; excelentes recomendaciones. Cartas: José Valdés, Rosas 2386. F-6

OFRECESE PELUQUERA CON HERRAMIENTOS. San Pablo 2878. F 6

JOVEN ACTIVO Y ANTIGUO VENDEDOR ofrécese cerro viajero o en plaza, a casa importante, con sueldo y comisión. Libertad 1355. F-6

SE OFRECE PARA CAMPO PERRERO o llavero buenos informes. Joaquín Valledor 304.

SEÑORITA SE OFRECE PARA CAJERA, vendedora. Buenas recomendaciones. San Alfonso 1446, Casa 33.

SE OFRECE SEÑORA DE RESPETO para dueña de casa o llavera. Olivos 742.

REPRESENTACION DE ACREDITADA fábrica de máquinas de coser para industrias, desea viajero. Dirigirse Casilla 791. F 7

JOVEN OFRECESE CUAL CUALQUIERA ocupación decente. Certificados. C. O. Rivera 1803.

ALEMAN CASADO CON BUENAS recomendaciones se ofrece chauffeur y mecánico aquí o fuera F. R. Irrázaval 2384. Ñuñoa. F-7

OFRECESE SEÑORITA PARA CAJA u otra ocupación decente, con muy buenas recomendaciones, dirigirse a Chacabuco N.o 40. A. P. Q.

SE OFRECE BUENA COCINERA puertas afuera, dirigirse Dardignac 409.

RADIOTELEFONIA

AUDIONES CONDENSADORES, Reóstatos, bases, receptores, baterías, pilas, altor-parlantes, teléfonos, accesorios varios, biógrafos, máquinas precisión. Todo a precios ocasión. — Radio Stock. 10-Feb.

COMPRE USTED EL LIBRO "Como se hace un receptor" y aprenderá usted como construír e instalar un aparato de raadiotelefonía en su casa con toda economía. Valor $ 4— Provincias, $ 4.70. Pago contra reembolso. Huérfanos 1223. Oficina 7 (frente a la Caja de Crédito Hipotecario). F 15

PROFESIONALES

ZURCIDOS INVISIBLES, NOTABLE zurcidor japonés. Especialista único, especialidad en viraduras, transformaciones. Son perfectas. San Diego 228. Teléfono Inglés 667. Feb.—14

CONDOR 1158, CASA ANTIGUA única especialista zurcidos invisibles jerseys, viraduras, hechuras, transformaciones garantidas. Feb.-20

JUICIOS CRIMINALES, POSESIONES efectivas, y otras tramitaciones, atiende diariamente durante el feriado legal, el abogado Jaramillo Arteaga, anticipando fondos según convenio. Consultas gratuitas. Huérfanos 1223, oficina 7. (Frente Caja de Crédito Hipotecario). 11—F

ZURCIDOS INVISIBLES. NOTABLE zurcidor japonés. Especialista único especialidad en viraduras, transformaciones. Son perfectas. San Diego 228. Teléfono Inglés 667. M 3

GABINETE DENTAL, MATUCANA 1070 (entre Mapocho y Andes), trabajos rápidos y sólidos. Precios bajos, consultas de 1 a 4. 14 F

OBJETOS PERDIDOS

HABIENDOSE EXTRAVIADO EL título número 2057 por cien acciones de El Cemento Melón, y habiéndose dado el aviso correspondiente, se declara nulo el título anterior. F-9

HABIENDOSE EXTRAVIADO LOS título N.o 1062, 18699, 43306 por 6 acciones gas Santiago, pertenecientes a doña Demofila Gómez de B. quedan nulos por haberse pedido duplicado. 7—F.

HABIENDOSE EXTRAVIADO LOS títulos N.o 1062, 18699, 43306 por 6 acciones Gas Santiago, pertenecientes a doña Demofila Gómez de B., quedan nulos por haberse pedido duplicado. F-8

HABIENDOSE EXTRAVIADO LA póliza de seguro N.o 13147 de la Caja de Retiro y Previsión Social de los Ferrocarriles del Estado, queda nula y sin ningún valor por haberse dado el aviso correspondiente. F 8

GRATIFICARE QUIEN DEVUELVA perrita perdida Martes noche. Camilo Henríquez 443. F 6

QUITASOL PERDIDO SABADO se dará buena gratificación a la persona que dé noticias, es negro, cacha redonda blanca con negro y punta blanca. Compañía 2975.

2726 DELICIAS, PIORREA GRATIS, trabajos dentales, extracciones indoloras. Enrique Villarroel. F-10

SE RUEGA A LA PERSONA haya encontrado planos y permisos municipales para edificios, perdidos en el trayecto Matadero Plaza de Armas se sirva devolverlos en Franklin 747, donde se le gratificará.

ROPA HECHA

ROPERIA "LA CANTABRICA" ESMERALDA 863, ofrece precios de costo ternos, trajes de niños, todas edades. Sobretodos abrigadores, casimires extranjeros, cortes de moda, paletoes, pantalones. Todo desinfectado N|O

ROPERIA LA VEGA, ANDRES BELLO 964, ofrece en baratura ternos ambos, paletoes, pantalones, sombreros, calzado. Todo desinfectado. N|O.

ROPERIA ANDRES BELLO NUMERO 601, esquina Recoleta, ofrece ternos, paletoes, ambos, pantalones, ternos de niños, sombreros, calzado, precios baratísimos; todo desinfectado. N|O

LA CASA VERDE REALIZA TERNOS, ambos, paletoes, botines, sombreros, facilidades de pago. Sección especial de abrigos y ternos flamantes, corte de moda. Esmeralda 8617. Al llegar a San Antonio. N|O.

ROPERIA ANDRES BELLO NUMERO 601, esquina Recoleta, ofrece ternos de niños, sombreros, calzado. precios baratísimos, todo desinfectado. N|O

LA CASA VERDE REALIZA TERNOS, ambos, paletoes, botines, sombreros, facilidades de pago. Sección especial de abrigos y ternos flamantes, corte de moda. Esmeralda 8617. Al llegar a San Antonio. N|O

VIRADURAS SOBRETODOS, TRAJES; zurcidos, hechuras. Precios rebajados. Vicuña Mackenna 1080. 2-Mr.

PRETAMOS DE DINERO

$ 5,000 TENGO LISTO PARA PRIMERA hipoteca .San Diego 287. 6-F

NECESITO URGENTE 1,000 PESOS, pagando buen interés buenas fianzas. Casilla 7010. 6_F

NECESITO SOCIO CON 15,000 A $ 20,000 para un negocio de gran importancia. Casilla 7010. 6-F

$ 275,000 NECESITO URGENTE, doy en garantía propiedades en 1.a y 2.a hipoteca. Dirigirse a Casilla 865. F-7

$ 385,000 TENGO ORDEN DE COLOCAR en hipotecas por propiedades centrales. Huérfanos 1059, oficina N.o 14, primer piso. F-7

SOCIO ACTIVO CON 10 MIL PESOS impulsar industria establecida, necesítase. Cumming 818. F-6

NECESITO CAPITALISTA CON $ 20 mil, para interesarlo en negocio fiscal con contrato, asegurándole una utilidad mínima anual de $ 100,000, garantizando capital. Dirigirse por escrito, Ingeniero R. S., Puente 530.

SOCIO CON 2.000 NECESITO PARA una pastelería, frente a un teatro. Arauco 1090.

2.000 NECESITO PAGO 5 o|o mensual, buenas garantías. Correo 3. E. M. S.

$ 385,000.00 TENGO ORDEN DE colocar en hipotecas por propiedades centrales. Huérfanos 1059, ofi. N.o 14. Primer piso. 8—F.

275,000.00 NECESITO URGENTE doy en garantía propiedades en 1.a y 2.o hipoteca. Dirigirse a Casilla 865. 8—F.

DINERO LISTO PARA COLOCAR tengo varias partidas de $ 15.000 a $ 80.000. Huérfanos 1153. José Luis Silva. 8_F

HASTA $ 8,000 EN PRIMERAS O segundas hipotecas. Compañía 1065, oficina 29. F-7

¡¡SOCIO $ 1,200!! EXPLOTAR establo necesito. Casilla 3892.

PROPIEDADES

VENDO O ARRIENDO PROPIEDAD grande, tiene gran galpón especialmente fábrica calzado con fuerza, luz, llegar sentarse trabajar de cualesquiera otras industrias. Tiene 9 grandes habitaciones más. Ricardo Ibarra, Coquimbo 749. 6-F

VENDO PROPIEDAD CON CASA en San Francisco. Casilla 7010. 6-F

VENDO FUNDO RAMAL PAINE. Talagante, 35 cuadras regadas, suelos migajón, 6 casas. Facilidades pago. Bulnes 88. F-6

$ 115,000 CASA FLAMANTE, Dos pisos, gran hall, patio, Molina, 30 metros Alameda. Bulnes 88. F-6

COMPRO CASA SIN AGENTES hasta por veinticinco mil pesos al contado, prefiriendo barrio Estación o Recoleta. Dirigirse, Borja 52. F 6

VENDO CASA EN HERRERA 765 con siete departamentos. Datos en ella. F 6

COMPRO CASA ANTIGUA O TERRENO central. San Diego 1242. F-7

ESTABLO ANTIGUO, TOTALMENTE reformado de acuerdo con el último reglamento de la I. Municipalidad, vendo, tratar y verlo de 9 a 10 A. M. en Purísima 201. 6 F

$ 280,000 VENDO CASA HABITACIÓN, a un paso Alameda, sin agente. Tratar San Isidro 34. 7 F

COMPRO PEQUEÑA PROPIEDAD pagando $ 500 al contado, saldo en mensualidades. Otto. Casilla 2295. F-6

VENDO BUENA CASITA CHICA Maule 620. Tratar Moneda 1984. 7 F

CHACRA DE SEIS CUADRAS CON buena casa habitación, a diez minutos de la Plaza de Armas, vendo o permuto por propiedades de renta. Sin agente. Datos a Casilla N.o 3498. F-7

CHACRA DE 20 A 50 CUADRAS compro al contado en los alrededores de la ciudad. Datos completos a Casilla 3498. F-7

$ 75,000 VENDO BONITA CASA quinta, en Ñuñoa. Huérfanos 1059, oficina N.o 14, primer piso. F-7

SAN PABLO 4727, VENDO CASITA recién construída, con dos piezas y todo servicio, luz y agua, en 14,000 pesos, facilidades de pago, tratar su dueño, Eyzaguirre 1040. 6 F

$ 115,000 CASA FLAMANTE DOS piezas, gran hall, patio, Molina, 30 metros Alameda, Bulnes 88. 7-F

$ 4.200 VENDO CASA DE ESQUINA cal y ladrillo, 13 x 33 mts. 6 grandes piezas 4 metros altura recién pintadas y empapelado, baño instalado, cocina y despensa, establo modelo para 6 vacas, parrón, gallinero, gran patio, veredas embaldosadas, agua corriente potable, luz eléctrica. Esquina arreglada para almacén. Sin deudas. San Isidro 1692, esquina Sargento Aldea. F-6

VENDO CASA CALLE TEGUALDA 1833, $ 22.000. Tratar en la misma. F 7

SE VENDE O PERMUTA EN EL Llano Subercaseaux, linda casita estilo moderno, cuatro piezas, fuera de servicio, luz eléctrica, alcantarillado lindo parrón, árboles frutales, por otra en el centro, valor $ 23.000. Tratar, verla calle Miguel R. Prado 934, entrando por María Auxiliadora, o Santa Rosa 619. Botica. F 7

EN $ 320,000 VENDO GRAN PROPIEDAD renta, inmediata a Recoleta, esquina, mide 4,000 m2; consta de 13 casas habitación con 3 y 6 piezas cada una, construcción cal y ladrillo, un almacén con casa, 2 grandes citées y gran sitio para edificar. Gran deuda hipotecaria. Es un verdadero negocio. Dirigirse a M. Robles. Casilla 3498. 7—F.

$ 75,000.00 VENDO BONITA CASA quinta, en Ñuñoa. Huérfanos 1059, oficina N.o 14. Primer piso. 8—F.

CHACRA DE SEIS CUADRAS CON buena casa-habitación, a diez minutos de la Plaza de Armas Vendo o permuto por propiedad de renta. Sin agente. Datos a casilla N.o 3498. 8—F.

CHACRA DE 20 A 50 CUADRAS compro al contado, en los alrededores de la ciudad. Datos completos a Casilla 3498. 8—F.

$ 8,300 VENDO LINDO SITIO CON casita. Santa Elena 1537. 8-F

VENDO CASITA CHICA, $ 8,000. Conferencia 1423.

SE VENDE SITIO CON DOS PIEZAS y cocina con luz. Sierra Bella 1439.

¡¡SITIOS INDEPENDENCIA!! — Entregamos mensualidades desde $ 30, ocasión hacerse propietario. Oficina: Lira 279.

$ 13,000 VENDO CASA. CUEVAS 1259. Tratar: Santiago Concha 1561

VERANEO

CARTAGENA, PARIS HOTEL, PLAYA Chica. Establecimiento de primer orden. Precios módicos. Garage. Teléfono 24. F-8

FERIA EDUARDO RODRIGUEZ & Cía

CALLE EXPOSICION ESQUINA DE ANTOFAGASTA

HOY VIERNES A LAS 2 P. M.

FERIA

LLEGADOS DE LIGUA,
60 Novillos gordos, buena clase.

LLEGADOS DE FREIRE, CRACAUTIN, LANCO, GENERAL CRUZ Y VILLA ALEGRE

Vacas gordas para matadero.
Bueyes gordos y de trabajo.
Novillos de 2 y 3 años; novillos de 1 año
Terneros y lechones gordos.

CABALLARES: De montura, de tiro, arado y para el servicio.
Chanchos gordos para matadero.
Vacas paridos de lechería; vaquillas.

"EL TATTERSALL"

En la FERIA que se efectuará

HOY VIERNES 6 DEL PRESENTE

se rematarán, como de costumbre, diferentes lotes de

BUEYES, VACAS Y NOVILLOS, llegados de diferentes partes, CABALLARES de montura, tiro y arado, de diversas procedencias.

EL GERENTE.

REMATE

DE LAS EXISTENCIAS E INSTALACIONES DE LA FABRICA NACIONAL DE TEJIDOS DE PUNTO

"EL CONDOR CHILENO"

824 — HUERFANOS — 824

HOY VIERNES 6 DE 10 A 12 A. M. Y 2 ADELANTE

(POR CONCLUSION DE NEGOCIO)

(EN LOTES PARA COMERCIANTES Y PARTICULARES)

—: HAY :—

Chombas, jersey, kimonos, vestidos, batas, casacas, ternos, fundas, gorras, boinas, medias Scouts, poletóes y capas lana y seda, camisetas y calcetines finos, cintas, hilo, lana ovillos Fleicher, lana partida alemana para tejer, lana entera alemana, guantes, calcetines niños, suspensores. un lote libros copiadores, etc., etc.

Estanterías con vidrieras, vidriera calle, mostradores, mampara, caja fondos Basch, escritorio cortina, amoblado asiento estilo Misión, caja registradora National, calculadora Marchant, máquina perforadora de cheques, máquinas escribir "Justicia" y "Oliver", máquinas para tejer, máquinas forrar botines y otros a la vista desde hoy.

NOTA.—Las instalaciones se rematarán a las 4 P. M.

SE ARRIENDA EL LOCAL

HUGO ANTOLINI.
SAN ANTONIO 74.

Remate de prendas de plazo vencido

Hoy Viernes 6 de Febrero, a las 9 A. M., el martillero señor Mandiola, rematará en la **Casa de Préstamos "EL GALLO", Avenida Delicias N.o 3333,** las prendas no rescatadas y comprendidas entre los números 63,485 a 67,918.

Hay: **Catres,** muebles, alhajas, ponchos, máquinas coser, cortes casimir etc.

Hoy Viernes 6 de Febrero, a las 10 A. M., el martillero señor Araya, rematará en la **Casa de Préstamos "LA SAN VICENTE", calle Blanco Encalada N.o 2781,** las prendas no rescatadas y comprendidas entre los números 23,945 a 31,217.

Hay: **Calzado,** ternos, vestidos, rebozos sillas montar, joyas, ponchos, etc.

Hoy Viernes 6 de Febrero, a las a las 2 P. M., el martillero señor Lois, rematará en la **Casa de Préstamos "LA CRUZ BLANCA", Avenida Independecia N.o 360,** las prendas no rescatadas y comprendidas entre los números 39,175 a 45,250.

Hay: **Muebles,** máquinas coser, catres alhajas, ponchos, cortes casimir etc.

Hoy Viernes 6 de Febrero, a las a las 4 P. M., el amrtillero señor Goycolea, rematará en la **Casa de Préstamos "LA REPUBLICA", Independencia N.o 762,** las prendas no rescatadas y comprendidas entre los números 88,551 a ...

Hay: Catres, muebles, máquinas coser, ternos, vestidos, calzado, joyas etc.

El Sábado 7 de Febrero, a las 9 A. M., el martillero señor ..., rematará en la **Casa de Préstamos "EL MONO", Avenida Matta 1088,** las prendas no rescatadas y comprendidas entre los números 14,116 a 15,987.

Hay: ternos, vestidos, calzado, trés, muebles, sillas, ..., yas, etc.

El Sábado 7 de Febrero, a las 10 A. M., el martillero señor ..., rematará en la **Casa de Préstamos "LA PALOMA", calle San Pablo 3102,** las prendas no rescatadas y comprendidas entre los números 48,528 a 50,717.

Hay: máquinas de coser, ..., vestidos, calzado, rebozos, ..., joyas, etc.

El Sábado 7 de Febrero, a las 3 P. M., el martillero señor ..., la, rematará en la **Casa de Préstamos "LA ÑUÑOA", Avenida Irrázaval N.o 3507,** las prendas no rescatadas y comprendidas entre los números 23,559 a 25,365.

Hay: ternos, vestidos, ..., catres, ropa interior y cama, ponchos, etc.

Las prendas estarán a la vista desde dos horas antes del remate. PAGO AL CONTADO.

EL INSPECTOR

HOTEL PARQUE CARTAGENA, espléndida residencia para familias, hermosos jardines, vista al mar. La mejor situación de Playa Chica. Atención esmerada. Propietaria, Missis Seymour. 8-F.

EN VALPARAISO, POR ESTA temporada. Avise con tiempo la residencia familiar todo confort. Casilla 846. Blanco 1140. 17-F

CARTAGENA MISMA PLAYA CHICA, arriendo piezas con excelente comida. Merced 399. F-8

ARRIENDASE CARTAGENA CHALET muy cómodo. Playa Chica, muy barato, para tratar Serrano 163. 6—F.

OPORTUNIDADES PARA FAMILIAS

SEÑORITAS: LA PELUQUERIA Francesa, San Diego 91, se trasladó Santa Rosa 309. Se cortan melenas, se peinan señoritas, ondulación Marcel, 3 pesos. F-8

SEÑORAS, SEÑORITAS, HABIENDO trasladado mi negocio de vestidos a mis distinguida clientela y público en general, que los seguirá atendiendo como siempre con todo esmero, en Castro 675, frente a Diez de Julio. 9-F

COMPRO LANA USADA Y COLCHONES viejos. Maruri 749. 7—F.

SE VENDE UNA COCINA ECONOMICA, dos comedores útiles par pensión. Diez de Julio N.o 561. F 6

SEÑORAS, SEÑORITAS: HABIENDO trasladado mi negocio de vestidos ubicado en Moneda 1610, aviso a mi distinguida clientela y público en general, que los seguiré atendiendo como siempre, con todo esmero en Castro 675, frente a Diez de Julio.

¡SEÑORAS! COMPLETA LIQUIDACIÓN de ropa blanca, ropita niños y ajuares de bautizo. Antigua Fábrica, Monjitas 865. F 7

CAMISAS 8.80, CALZONES ..., corpiños 3.50, enaguas 1.60, ... ras, aprovechen. Monjitas 865. ...

PESCADOS Y MARISCOS, ... Empresa Pesquera ... diariamente ... San Antonio 37 ... cahuaje, congrio, dorado, ... del día, ... lizas, 2.50 k; robalos, ... cauques, pescadas, etc. Más ... to que la carne.

PROPUESTAS

SE PIDEN PROPUESTAS ... 4,000 quintales métricos de ... eucaliptus de 1.a, puesta ... vío de las Fábricas. Dirigirse ... rección de Fábricas y Maestranzas del Ejército, Jefe Sección ... nes.

SE PIDEN PROPOSICIONES ... venta de la producción de ... Enero a la Curtiembre. ...

REMATES

REMATES NEGOCIOS, LIQUIDACIONES, compra-ventas, menajes, ... rruajes, etc., atiende ... ventajosas, Arcadio Meza S., ... tillero de Hacienda, San ... 840. Teléfono 2260.

REMATES DE TODA CLASE, negocios, menajes de casa, ... Sánchez y Campanella, ... Matucana 717 B. o Eyzaguirre ...

PROXIMAMENTE REMATE San Pablo 1721. Mercaderías ... das. Se reciben toda clase de ... signaciones para este remate ... tunamente detalles. Luis ... Martillero comercial. Ordenes ... va York N.o 17, 6.o piso ...

REMATE EL SABADO 7 EN ... Pablo 1721. Mercaderías ... reciben toda clase de ... nes para este remate. ... detalles. — Luis Abelio ... Comercial. Ordenes: New York 17, 6.o piso. of. 4