PRECIO EN TODO EL PAIS VEINTE CENTAVOS

LA NACION

Edición de 18 páginas

AÑO IX — TELEFONO INGLES 3113 - 3114 AGUSTINAS 1253 - 1259 — SANTIAGO DE CHILE, SABADO 28 DE FEBRERO DE 1925 — SUSCRIPCION: Por 1 año; $ 60.—Por 6 meses $ 32. Por 3 meses: $ 17.— Por 1 año, extranjero: $ 120. — Núm. 2,968

EL RATA DE HOTEL

Cuento por MAURICE DEKOBRA

...ando descendí al "hall" del Pa... advirté que había ocurrido algo ...ual. Los viajeros hablaban co... ...ación entre las columnas de ...mol rosa. El gerente y el jefe de ...idumbre se agitaban. De pron... ...a señora Copieux salió de las ...as de la Dirección, pálida y ...ada. Yo me acerqué a ella ...—¿Qué le pasa a usted, querida am...

...le dije.

...me arrastró hacia la terraza ...bulaba la playa de Biarritz ...han robado el collar — ex... ...con voz temblorosa— Era un ...de 88 perlas, valorado en ...francos... Un regalo de mi ...

...—¿Está usted segura de que se lo ...robado?

...—Seguísima... Lo puse sobre la ...anoche al regresar del Ca... Esta mañana todavía se ha... ...cima del mármol cuando ba... ...a la peluquería del Palace, des... ...de cerrar con llave la puerta ...dos horas volví a mi cuarto ...observé que el collar ha... ...aparecido.

...Por vez un rata de hotel... un ...

...—Naturalmente; no puede ser más ...u otro. Acabo de dar parte ...Dirección, la cual ha avisado ...policía.

...—¿Ha preguntado usted a la cama...

...dice que no ha entrado en ...habitación... ¡Qué desgracia, Dios ...¡Un collar que apreciaba ...todas las restantes joyas! ...lo más extraño es que jun... ...al collar había dejado dos sor... ...y tres pulseras de brillantes, ...valor no era inferior al del ... Y, sin embargo, han co... ...el collar y han dejado en su ...las otras alhajas.

...—Cosa más rara!

...—Tanto más cuanto que el ladrón ...habría necesitado perder tiem... ...para apoderarse de las joyas res... ...que estaban a la vista... ...precisamente es lo extraordina...

...asunto me interesaba. Yo siem... ...he mostrado gran inclinación a ...historias misteriosas y los re... ...enigmáticos. Si no estuviera al ...servicio de la Banca Merzwald, hu... ...querido ser detective.

...—Querida amiga — dije a la se... ...Copieux: — Ha hecho usted ...en avisar a la Dirección...; pe... ...tengo una confianza rela... ...en la prontitud de los sabuesos ...para husmear el rastro del ...¿Me permite usted que ...me ocupe yo de este deplorable ac... ...Claro que por puro "dilettan...

...—Se lo ruego a usted. Estoy aquí ...y el concurso de un antiguo ...como usted lo considero pre... ...Haga lo posible por que apa... ...el collar... Yo creo que es ...mujer la que lo ha robado... ...ese presentimiento...

* *

...bajamos juntos, y en cuanto la ...Comeux hubo tomado el ca... ...levanté de la mesa y le di...

...—Perdóneme... Mi investigación ...demanda mi presencia en ...piso.

...llamé a la camarera afectada al ...del cuarto ocupado por la ...Copieux, y, después de entre... ...un luis, le dije:

...—Puede usted facilitarme algunos ...acerca de las personas que ...en los cuartos inmediatos a ...¿Quiénes ocupan el de la ...?

...—Un americano que se llama mis... ...Daniel.

...—Hace mucho tiempo que vive ...?

...—No; ha venido para asistir al tor... ...de "tennis". Es un joven elegan... ...aficionado a los deportes, a ...por los objetos que tiene en ...cuarto.

...—¿Quién ocupa el cuarto de la iz...?

...—Los señores Letillac... Dos pa...

...—¿Qué sabe de ellos?

...—Son dos palomos... Siempre que ...en la habitación los encuentro ...

...—De quién sospecharía usted? ¿De ...Daniel, o de los señores Leti...

...camarera hizo un gesto de sor...

...—No del uno ni de los otros. La per... ...que ha cometido el delito no es ...ningún de los vecinos ...Copieux.

...seguido me dirigí a todos ...joyeros de Biarritz, a quienes ...exponer una pregunta precisa ...al concepto, estaba en rela... ...con la misteriosa desaparición ...Satisfecho con la respues... ...de los joyeros, regresé al ...para proseguir mis investiga...

...hora de comer le dije a la ...Copieux:

...Querida amiga: voy a hacerle ...proposición singular. ¿Quiere us... ...esta noche cambiemos de ...Es decir, que usted ocupe ...en el tercer piso, mientras ...el de usted.

...Copieux se mostró sor... ...; pero accedió a mi deseo, ...a media voz:

...—¿Sospecha usted de al...

...vez... Por eso pretendo ...una prueba...

* *

...nueve de la noche la señora ...había salido ostentosamen... ...cuarto, en presencia de to... ...huéspedes del establecimien... ...ir al Casino; pero, en rea... ...para volver a entrar por una ...de servicio y recluirse en mi ...en tanto que yo me interna... ...el suyo.

...esperé largo tiempo. Sentéme ...enorme butaca, esfumado en ...de la habitación, iluminada ...por luces que venían de ...Yo contaba los cuartos. De ...a las once y media en punto, ...extraño que procedía de la ...de la derecha me hizo agu... ...atención. Los goznes rechina... ...poco, la puerta se entrea... ...y un hombre entró sin rui...

...—¡Arriba las manos! — grité apun... ...con el revólver, mientras ...la mano izquierda daba al ...de la luz eléctrica.

...visitante se estremeció, alzó los ...y con voz trémula y entrecor... ...replicó:

...—Caballero... le suplico que no ...Venía a reparar una ...¿No me cree usted? Pues ...Yo mantengo las manos en ...Acérquese... y saque del bol...

...pillo izquierdo de mi americana el co... ...de perlas que yo he... he tomado ...préstamo esta mañana...

...La sinceridad con que hablaba ...quel hombre me pareció evidente. In... ...oduje la mano en el bolsillo y saqué ...el collar de la señora Copieux.

...—¿Es usted el señor Lentillac? — ...regunté.

...—Sí, señor... ¿Y usted? Sin du... ...la, un detective. Pero óigame antes ...de detenerme. Se lo ruego. Sea us... ...accesible al sentimiento de huma... ...dad y de piedad que espero de us... ...ted. He aquí, en dos palabras, lo ...ocurrido... Estoy casado... He per... ...dido la dote de mi mujer en una em... ...presa desgraciada... Aquí me ha... ...bían propuesto un buen negocio... ...Mi mujer y yo debíamos almorzar ...hoy en Beryona con mis futuros con... ...socios... Pero necesitaba deslumbrar... ...los de alguna manera... Era pre... ...ciso "aparentar"... ¿Comprende us... ...ted? Mi mujer me sugirió la idea de ...que alquilara un collar de perlas en ...una joyería de Biarritz, diciéndome: ...Si llevo perlas por valor de cien mil ...francos en derredor del cuello, esas ...gentes tendrán confianza en nos... ...otros..." Pero los joyeros no han ac... ...cedido a mi demanda... Entonces, yo, que me había fijado en el magnífico collar de esta señora, decidí apoderarme de él hoy por la mañana, y mi mujer pudo ostentarlo al medio día... En Bayona resolvimos el negocio... y precisamente... cuando vengo a restituir las perlas que me han servido para salir del apuro, me expongo a ser detenido por usted... Caballero, se lo suplico... ¡Tenga piedad de mí!

El señor Lentillac lloraba y me dirigía miradas semejantes a las del náufrago que espera la salvación. Cuando iba a arrodillarse delante de mí, le detuve.

—Caballero — le indiqué — jamás nos hemos visto y nunca volveremos a encontrarnos. Va usted a cerrar sin ruido esa puerta de comunicación, y cuando su esposa regrese del Casino le dirá usted que no vuelva a acordarse de esta aventura.

¡Oh! ¡Caballero! Mi reconocimiento...

—Yo diré a la víctima de la ... imprudencia de usted que hace poco, registrando el cuarto, he encontrado el collar de perlas entre la alfombra y el "parquet"... Buenas noches...

M. D.

LA DULCE TIRANIA

por AMADO NERVO

Te dices:

"Yo, viejo filósofo, si fuera solo, podría conquistar el bien más preciado de la tierra: la libertad.

"Tendría una modesta y limpia casita, inundada de claridad; con grandes ventanas que, como ojos llenos de júbilo, se abriesen al sol y al campo. La rodearían un pequeño jardín, un huerto minúsculo. ("Por mi mano plantado tengo un huerto...")

"Me acompañarían en mi rincón muchos libros ("in angello cum libello...")

"Un gran perro cordial, un gato elegante y enigmático...

"Y envejecería en paz en medio de la silenciosa amistad de mis árboles y de mis autores favoritos.

"...¡Pero los que amo carecerían de ciertos goces y de esas cosas superfluas y deliciosas, que son para tantos seres delicados lo más esencial de la vida!"

"En mi casita sería libre mi "egoísmo". En este triste, vacuo y frívolo ir y venir mundano es esclava mi "ternura".

"¡Prefiero la esclavitud!"

Y susurra una voz displicente:

"Los que amas ignorarán tu sacrificio y no te lo agradecerán jamás".

Y tú respondes:

"No sabía que mi sacrificio fuese aun más precoso merced a tal ignorancia... ¡Ahora sí que no tendré veleidades de libertad!"

A. N.

SOBRE EL AMOR Y LAS MUJERES

por SANTIAGO RAMON Y CAJAL

¿Cuál es la compañera más deseable? Si eres inteligente y apuesto; la más discreta y honesta; si posees algunos defectos físicos y morales, la que ofrezca exageradas las cualidades contrarias. Así y todo, el atavismo con su excentricidades y caprichos nos depara sorpresas desagradables. A lo mejor esperamos "nuestros hijos", y nos encontramos con un vástago del hombre cavernario.

Quéjanse a menudo de su desgracia los matrimonios de obreros.

Y sin embargo el esposo goza de un excelso privilegio, pocas veces concedido a los hombres de refinada cultura: la posibilidad de dialogar con su mujer. Equivalente a su marido en gustos y aspiraciones, la esposa del jornalero desempeña el cuádruple oficio de confidente, consejera, camarada y amante.

Fuera del amor de madre y esposa (la madrecita joven del marido), todos los demás sentimientos suelen representar memorables de protección o recíprocos pasatiempos de camaradería.

Y cuando recuerdes, en momentos de optimismo, las efusiones verbales y sentimentales del café, de la tertulia o del club, no olvides que el animal humano necesita divertirse en cuadrilla.

La mujer es como la mochila en el combate. Sin ella se lucha con desembarazo; pero, ¿y al acabar?...

Todas las desdichas del matrimonio nacen de que la mujer no elige, sino que es elegida. Afortunadamente, en la mayoría de los casos la esposa acostúmbrase al marido como éste se habitúa a la cerveza y al tabaco.

S. R. y C.

¡OH, MARGARITA!

Margarita piensa en el valor de las mujeres: la que es capaz de mirar frente a frente a un guardián, arranca en cuanto divisa una misera lauchita

4 HORAS

8.45 — 12.45

Las Ultimas de la GRAN SEMANA

¡AUN ES TIEMPO!...

¡TIENE Ud. 4 HORAS!

¡Aprovéchelas bien!

:: ¡No lo olvide Ud.! ::

¡Después de las 12.45

¡SERA TARDE!

Gath & Chaves Ltd.

Traspasamos el contrato

del arrendamiento del magnífico local que ocupó la

BOLSA DE PRODUCTOS

HUERFANOS 1153

Llaves y tratar, en Huérfanos 955.

CASA E. TURRI

BEBA

COMO APERITIVO

un COCTAIL en COGNAC LA PARRA DE ORO y como digestivo una copa de COGNAC LA PARRA DE ORO, de la Viña Errázuriz Panquehue, se sentirá sano y reconfortado para su trabajo.

Pídalo al Depósito de esta Viña, en Santiago:

SANTA ROSA 835

Teléfono 164, Matadero

PRECIO DEL CAJON: $ 144.

AGENTE:

LUIS GONZALEZ Z.

JUGO DE UVA

MARAMBIO

PEDIDOS: TELEFONO N.o 2321

MUEBLES

DE COMEDOR, DORMITORIO, ESCRITORIO

A precios sumamente bajos, con grandes facilidades en el pago, vende:

LA SAN ANTONIO

MONEDA 952

FRENTE CASA MUSARD

CURACION de todas las ENFERMEDADES del ESTOMAGO

Embarazo gástrico, Dispepsias Gastro-Enteritis, Vómitos.

ELIXIR

EUPEPTICO

TISY

DIGESTIVO COMPLETO

SABOR AGRADABLE

CONSERVASE INDEFINIDAMENTE

VAUDIN & GUILLAUMIN

Sucres. de BAUDON

12, Rue Charles V, 12

PARIS

y todas buenas Farmacias

FABRICACION

DE PUERTAS, VENTANAS Y GALERIAS DE TODAS CLASES

hace y tiene listas para entrega inmediata

Barraca y Fábrica de Maderas

LA REPUBLICA

Domeyko N.° 2354

TELEFONO 182 PARQUE

GUIA PROFESIONAL

ABOGADOS

GABRIEL AMUNATEGUI Y SALVADOR DE LA VEGA
Estudio: Huérfanos 1153. Oficinas 32 y 33. Casilla 3091. Teléfono número 3507.

FEDERICO DUNCKER BIGGS
Huérfanos 833. Altos Banco Germánico. Casilla número 219. Teléfono número 295.

ALBERTO DURAN B.
Huérfanos 1235. Oficina 8. Casilla N.o 2914

LADISLAO ERRAZURIZ . LUIS QUINTEROS T.
Amunátegui 301. Teléfono N.o 633.

BERNARDINO LEIVA OTTMAR STEGMAIER
Bandera 552. Casilla 2068.

NICANOR ELGUETA
Galería Alessandri 19. Altos. Teléfono 586

HECTOR ARNALDO GUERRA
Especialmente: Nulidades matrimonios, divorcios y juicios criminales. Galería Alessandri 24. Teléfono 4352 Consultas 4 a 5.

OSVALDO HEVIA
Morandé número 244. Casilla 1831.

MANUEL MERINO E. LUIS MERINO
Bandera 166. Teléfono 2077. Casilla 107. De 10 a 11 1|2 A. M.

VICENTE MOLINOS GAETE
Agustinas 1148. Teléfono 2110. De 11 a 12 y 2 a 4.

NICOLAS MARAMBIO MONTT
San Antonio 570. Casilla 2699. Asuntos civiles y especialmente cuestiones mineras.

ROBERTO DE PETRIS
Estudio y domicilio: Galería Alessandri 25. Teléfono 156. Casilla 4044

ANTONIO PLANET O.
Especialmente cuestiones comerciales. Estudio: Bandera 239. Casilla 324. Teléfono 1137.

HUBERTO SALGADO GALLARDO
Criminalista. Alegatos Cortes. Nulidades matrimonios. Estudio domicilio: Bandera 667. Atiende clientes franceses e ingleses en su idioma.

SALAS ROMOS HNOS. LUIS Y VICTOR A. SALAS ROMO
Abogados. Trasladaron sus oficinas a Compañía 1325. Teléfono 1527. Casilla 2231.

LISANDRO SANTELICES B.
Abogado. Compañía 1246. Teléfono N.o 831.

HUMBERTO YAÑEZ VELASCO
Agustinas 618. Teléfono 1614.

EMILIO TAGLE RODRIGUEZ
Atiende especialmente asuntos comerciales y mineros. Bandera 75. Bolsa de Comercio 3er. piso, oficina 207. Teléfono 2018.

AGUSTIN VIGORENA RIVERA
Edificio Arizti. Piso 6.o N.o 16.

MEDICOS

DR. ITALO ALESSANDRINI
Cirugía y ginecología, 1 a 3. Merced 382. Teléfono 3555. Ausente hasta el 1.o de Marzo.

DR. ANIBAL ARIZTIA
Médico Hospital de Niños R. del Río. Ayudante Clínica del Prof. Prado Tagle. Consultas, Teatinos 321. De 2 a 3.30. Teléfono 1773. Domicilio: Agustinas 1319.

INSTITUTO DE SALUD
Cisterna (Población Nueva España)
Destinado al diagnóstico y tratamiento de las enfermedades nerviosas y mentales, dirigido por el doctor Fontecilla, Santiago. Delicias N.o 1626. Electricidad médica, baños, etc.

JOSE AVILES A.
Médico-Cirujano
Nataniel 167. Consultas de 1.30 a 4 P. M. Especialmente: Cirugía, Partos, enfermedades de señoras y sociales.

DR. CARLOS D. AGUIRRE
Especialmente vías urinarias. Venéreas, sífilis. Consultas de 5-8. Carmen 191.

DR. AMENABAR OSSA
Oculista. Catorce años Europa, tres años médico Director Hospital de Ojos, condado Standford (Inglaterra) 21 Mayo 578. De 2-4. Teléfono 602.

DR. LUIS AGUILAR
Médico cirujano. Regresó de Europa. Castro 107. De 1.30 a 3. Teléfono 318.

DR. LEONCIO ANDRADE
Medicina interna. Rayos X. Merced N.o 136. De 2 a 5. Teléfonos 1393 - 4528.

DR. ARNELLO
Cirugía, anestesia general, venéreas. García Reyes 17. De 12-3. Hospital San Vicente 4-5.

DR. BUNSTER
Santa Rosa 86. Consultas de 3 a 4. Teléfono 3476.

ARTURO BARRAZA ARAYA
Médico-Cirujano
Especialmente vías urinarias, venéreas, sífilis. De 3 a 6. Puente N.o 557. Teléfono 4374.

DR. BORQUEZ SILVA
Estudios Europa. Pulmón, corazón, estómago, intestino. Rayos X. 3 a 6. Arturo Prat 80. Teléfono 19, Matadero.

DR. RIFO BUSTOS
Estudios en Europa. Medicina interna. Preferentemente corazón y stómago, 2 a 5. Cochrane 177.

DR. BISQUERT
Vías urinarias, sífilis. Moneda 859. De 3 a 6. Casilla 2563. Teléfono N.o 953.

Dr. BRONFMAN
Estudios en Europa. Cirugía, enfermedades señoras. Venéreas. 2 a Compañía 1463. Teléfono 3457. Teléfono domicilio 3086.

DR. JULIO BUSTOS
Médico Ciudad. Santiago. Medicina interna. Niños, sífilis. Recoleta 707. De 2 a 4.

DR. ROBERTO BALTRA G.
Medicina general, vías urinarias. 3.30 a 6. Ahumada 11. Teléfono 170, Parque.

DR. BEAUMONT
Ayudante servicio ginecología Hospital Salvador, Sto. Domingo 1245 de 3-5. Domicilio: Ovenida Manuel Montt 1541. Teléfono 93. Santa Elena.

Dr. BRAGA CASTILLO
Regresó de Europa. Rayos X. Medicina general y niños. Consultas: de 9 a 10 y de 1.30 a 4.30. Merced 136. Teléfono 1393.

Dr. BARRENECHEA
Oculista, especialista en oídos, nariz, garganta. Huérfanos 801, esquina San Antonio.

DR. MARIANO BAHAMONDE RUIZ
Cirugía y ginecología. Cochrane 66. De 1 a 3. Domicilio: Delicias 1230. Teléfono 4430.

DR. HECTOR CORONA T.
Se dedica exclusivamente a exámenes de laboratorio. Delicias 868. Teléfono 2483.

DRA. JULIA CLAVERIA
Afecciones bronco-pulmonares, curación del asma. Consultas: 1 - 3. Ejército 660.

Dr. RODOLFO CASTILLO
Jefe servicio oídos, nariz y garganta. Hospital San Borja. De 2 a 5. en Delicias 1164.

DR. ALDO CONTRUCCI
Estudios Europa. Medicina interna. Sífilis, Nataniel 142. 2.30 a 430. Jefe clínica Prof. Brockmann. Teléfono 3340.

Dr. LEONIDAS CORONA T.
Regresó de Europa
Laboratorio Clínico
Delicias 868 — Teléfono 2463
REACCION DE WASSERMANN
Química Bacteriológia
VACUNAS

DR. CASTAÑEDA IGLESIAS
Ex-Médico residente del Hospital Niños. Compañía 1839. Teléfono 254

DR. EDUARDO CRUZ COKE L.
Medicina interna. Merced 805. De 4.30 a 6.30. Teléfono 4205.

DR. CROIZET
Trasladóse Londres 25, entre Serrano y San Francisco. Teléfono 637. De 1 a 3.

Dr. LEON CHONCHOL
Medicina general. Rayos X. Sífilis, piel, venéreas. Regresó. Gálvez 61.

Dra. JUANA DIAZ MUÑOZ
Especialista enfermedades señoras y niños; 4 a 5. Delicias 858. Teléfono N.o 1715.

IGNACIO DIAZ MUÑOZ S.
Medicina general. Vías urinarias; 3 a 6. Bandera 574. Teléfono 3424.

Dr. CARLOS DOREN
Enfermedades de señoras. Cirugía. Monjitas 536. Teléfono 2571. Consulta: 1 a 4.

Dr. RODRIGO DONOSO GAETE
Médico Hospital Salvador. Medicina interna. Consultas de 1.30 a 3 P. M. menos los Sábados. Amunátegui 32. Domicilio: Ejército 134. Teléfono: 2206.

Dr. JOSE DONOSO DONOSO
Médico Cirujano
Horas de consulta: de 2 a 4.
Miraflores 457 —Teléfono 2772

Dr. RICARDO DONOSO
Enfermedades del corazón, pulmón. Regresó de Europa. 2.30 a 4.30. Agustinas 619.

Dr. EDUARDO DE RAMON
Regresó de Europa. Cirugía, enfermedades señoras; 1 a 3. Agustinas N.o 1606. Teléfono 3623.

Dr. DIMITSTEIN
Agustinas 1308, esquina Teatinos. Rayos X. Medicina general. Especialidad corazón, pulmón, estómago o hígado. 1 a 4. Teléfono 3848.

DR. ESPINA
Catedral 1425. Ausente todo el mes de Febrero.

Dr. FRANCISCO EDWARDS
Estudios Europa. Vías urinarias. Teatinos 10. De 2 a 3.

Dr. FUENZALIDA BRAVO
Profesor extraordinario. Enfermedades de niños. Merced 560. Teléfono N.o 1721, 2 a 4.

Dr. FONTECILLA
Estudios Europa. Afecciones pulmonares y nerviosas. Rayos X, pneumotorax artificiales, tuberculinoterapia, etc. Delicias 1626.

Dr. CARLOS GARCES BAEZA
Delicias 1276 — Teléfono 3747
Exámenes químicos, basteriológicos. Reacción Wassermann. Medicina interna. 3.30 a 5.30.

Dr. RICARDO GUNTHER
Ayudante clínica ginecológica universitaria. Cáncer, aplicaciones de Radium. 2 a 4. Avenida España 696 Teléfono 253. Parque
Medicina general. Especialmente ni

DOCTOR GIANELLI
ESTUDIOS EUROPA
SIFILIS PIEL VIAS URINARIAS
21 de MAYO 562
CONSULTA de 2 a 6

Dr. GLEISNER V.
Consultas de 1 a 3. Pulmón, corazón, hígado, riñón, intestinos, etc. Sífilis. Castro 26.

Dr. FELIX GROHNERT B.
Enfermedades de la piel, sífilis y venéreas
Luz ultra violeta, radioterapia. De 3 a 6. Ejército 391.

DR. VICTOR M. GAZITUA
Partos, enfermedades de señoras. Trasladose Agustinas 586, 2 a 4. Teléfono 976.

Dr. FUENZALIDA CORREA
Cirujano. Enfermedades señoras, partos; 2 a 3. Huérfanos 745. Teléfono 406.

Dr. GREENE
Estudios Europa. Cirugía y ginecología. San Martín 509, 2 a 4. Teléfono 2860.

Dr. ANIBAL GREZ
Oídos, nariz, garganta. De 1.30 a 3.30. Merced 324. Teléfono 3555.

Dr. ENRIQUE GONZALEZ H.
Estudios Europa. Especialista estómago, intestinos, hígado, diabetes, obesidad, reumatismo. Ejército 644. De 1.30 a 3.30.

Dr. GUSTAVO GIRON L.
Cirugía y genecología. Brasil 32. Teléfono 3126. De 2 a 3.

Dr. MARIO GALCIA DOMINGUEZ
Medicina general. Enfermedades señoras. Partos. Venéreas; 1 a 5. San Diego 65.

Dr. ALEJANDRO INFANTE
Médico Jefe Policlínico Niños Hospital Salvador. 2 a 4. Delicias 253.

DR. GARCIA COLLAO
Especialista, ojos, oídos, nariz y garganta
Estudios Europa, San Antonio 148. De 4 a 6.

Dr. J. MONTERO C.
Medicina interna. Venéreas, de 1 1|2 a 3, y de 6 a 8. Clínica nocturna 9 a 10. Agustinas 1060.

AGUSTIN INOSTROZA
Cirugía general. Especialmente de niños. Sífilis. De 4 a 6. Puente 583

Dr. ROBERTO JARAMILLO
Ejército 707. Teléfono 142. Parque.

Dr. ARNULFO JOHOW
Estudios Europa. Cirugía y ortopedia. Adultos, niños. 3-4. Santo Domingo 1523. Teléfono 1033.

Dr. ALBERTO KORNER ANWANDTER
Estudios en Estados Unidos. Cirugía, ortopedia. Consultas: 10-12, de la mañana. Santo Domingo 614.

Dr. TEODORO LEIBLE
Enfermedades nerviosas. Medicina interna. Aplicaciones eléctricas. De 3 a 6. Olivos 794.

INSTITUTO RADIOLOGICO
Radioscopia, radiografía, radioterapia, aplicaciones radium.
Dr. ADOLFO KAPLAN
Estudios Estados Unidos y Europa. Compañía 1429.

Dr. H. LEA-PLAZA
Estudios Europa. Compañía N.o 2115. De 2 a 5. Teléfono N.o 3880

Dr. LABRA LETELIER
Nariz, garganta, oídos. Consultas de 1 a 5. Compañía 1361.

Dr. ARMANDO LEON I.
Cirugía. Compañía 1909. Martes, Jueves, Sábados; 1 a 3. Teléfono 3846.

Dr. LOIS
San Pablo 1236. Medicina general. Vías urinarias. Sífilis. De 1 a 5.

Dr. LAVAL
Medicina interna. Lord Cochrane 840. De 2 a 4.

Dr. G. MORAGA FUENZALIDA
Regresó Europa. Enfermedades niños. Cochrane 118. Teléfono 2804. De 2 a 4 1|2.

Dra. CORA MAYERS
Médico Cirujano
Regresó de Estados Unidos. Especialista en niños. Luz ultra-violeta. Ahumada 49. Teléfono 711.

Dr. ERNESTO MOLINA G.
Serrano 68
Cirugía general. Regresó de Europa. Consultas: de 4.30 a 6 P. M.

ENFERMEDADES DEL CORAZON
DOCTOR MAHOTIERE
Estudios en Europa. Compañía 1973 Consultas de 1 a 4.—Rayos X y Laboratorio.

Dr. JUAN MARIN B.
Cirugía general. Enfermedades niños. Delicias 1164. De 2 a 4.30. Domicilio: San Diego 1849.

Dr. MORALES BELTRAMI
fios. Catedral 2257. De 1 a 3.

Dr. MORALES VILLABLANCA
Sífilis, venéreas, piel, medicina general. Exámenes sangre. Merced 486 3 a 6.

Dr. MUÑOZ VALENZUELA
Médico residente Hospital Niños. Enfermedades niños. Tuberculosis, infantil. Matucana 303. 2 a 5. Teléfono 158.

Dr. OSCAR MELENDEZ
Medicina interna. Sífilis. Consultas en Santo Domingo 1036, de 2-4, y 21 de Mayo 573, de 4-5. Domicilio: Ejército 141. Teléfono 2821.

Dr. H. NUÑEZ ZAMORA
Matucana 289. Teléfono 291. Estación. 1 1|2 a 3 1|2. Sábado, 4-6.

Dr. MALBRAN
Enfermedades mentales y nerviosas. De 2 a 4. Se trasladó a Huérfanos 1880.

Dr. JUAN MONTENEGRO M.
Enfermedades de niños. Compañía 1770. Teléfono 2130. Regresó.

Dr. MANUEL MORENO
Medicina general, particularmente: riñón, estómago, intestinos. Tratamiento especial. Tuberculosis pulmonar. Estudios Europa. San Francisco 155. De 2.30 a 4.30.

Dr. LUIS OPAZO P.
Jefe Policlínica Niños. Universidad de Chile. Compañía 3007. Teléfono 48. Estación.

Dr. TORRES TORRES
Jefe clínica prof. Korner. Especialista enfermedades señoras y cirugía. Catedral 1249. De 2 a 6.

Dr. VEGA MACHER
Exclusivamente pulmón. Nataniel 109. De 2 a 3.30. Lunes y Miércoles.

DR. RAUL VENTURA JUNCA
Médico residente Hospital Salvador Medicina interna. Especialmente sistema carno-vascuis. Riquelme 140 De 1.30 a 6. Teléfono 3828.

Dr. G. E. VIDAL S.
Delicias 2696. Teléfono 245. Estación. Consultas: 6 a 7.

Dr. OREGO PUELMA
Médico Hospital San Juan de Dios. De 3.30 a 6. Agustinas 1314. Teléfono 1217.

Dr. PAREDES P.
Amunátegui 33. Especialmente enfermedades señoras. Ginecología. Consultas de 2 a 4.

Dr. A. CUSTODIO POBLETE
Medicina interna y niños. Recoleta 65. De 1.30 a 3.30. Teléfono N.o 4365

Dr. PANTOJA
Corazón, pulmón, estómago, sífilis Delicias 1276. De 2 a 4. Teléfono 3747. Santo Domingo 1036. Teléfono 574, de 6 a 8

Dr. MARCIAL PARADA
Oídos, nariz, garganta. De 2 a 6. Santo Domingo 831. Teléfono 1859.

Dr. DAVID PULIDO
Enfermedades niños. Santo Domingo N.o 1790. Teléfono 2152. De 1 a 3.

Dr. PRUNES
Estudios Europa. Jefe clínica, piel, sífilis, venérea. Merced 490. Casilla 3896.

Dr. PATIRO MAC-IVER
Medicina interna. Enfermedades niños. Libertad 448. De 2 a 4. Teléfono 1636.

Dr. ALBERTO PANATT
Médico jefe Policlínico. Prof. Prado Tagle. Pulmón, corazón, estómago, hígado. Rayos X. Teléfono 1211. Trasladóse a Delicias 1416. De 1 a 4.

Dr. LUIS QUIROGA
Medicina general. Consultas: 4 a 5.30. Catedral 1452. Teléfono 3760.

Dr. ALBERTO RAHAUSEN
Cirugía general. Compañía 2928. Teléfono 192. Estación. De 2 a 4.

Dr. AQUILES RIVEROS
Graduado en Bruselas. Partos, señoras, medicina general. Consultas en su
SANATORIO
Avenida Matta 586. Pensionado para partos, operaciones, medicina, aislamiento y curación nerviosa; morfinómanos. Teléfono 97. Matadero.

Dr. JOEL RODRIGUEZ P.
Estudios Europa. Medicina interna. Especialidad estómago, intestinos. Rayos X. De 2 a 4. Amunátegui 559. Teléfono 2810.

DR. CESAR RODRIGUEZ LEON
Medicina interna. Enfermedades de niños. Catedral 2607, 1 a 2 ; y Bascuñán Guerrero 1013. 4 a 5

INSTITUTO SANITAS
AGUSTINAS 1955
Laboratorio auto-vacuna, radioscopias, terapia de radium y de Rayos X. Luz ultra-violeta. Aplicaciones eléctricas. Instalaciones de radium baños de ácido carbónico, diatermia

SANATORIO "JESUS DE PRAGA"
SANTIAGO (PROVIDENCIA)
Fundado 1916. Enfermedades mentales, nerviosas e intoxicaciones en general.
El establecimiento cuenta con edificio ad-hoc en el barrio más sano de Santiago. Tiene todas las comodidades necesarias: grandes galerías, departamentos independientes con baño, jardines, parque con 17,000 m2. Toda clase entretenciones. Médico interno.
Atendido especialmente por sus propietarios, con personal especializado.
Avenida Manuel Montt 1549. Casilla 641. Teléfono 93. Santa Elena.

Dr. SCROGGIE
Especialidad enfermedades de niños. Jefe de la Clínica de Niños. Universidad de Chile. Consultas de 2 a 4 de la tarde. Rosas 1157.

Prof. Dr. SOTO PARADA
Laboratorio Clínico. Moneda 1035. De 3 a 6.

Dr. MARCO A SEPULVEDA
Laboratorio Bandera 736. Teléfono N.o 233. Exámenes completos sangre, orina, esputos, etc. Cultivos auto-vacunas. Abierto a t da hra.

Dr. STOLTING
Oculista. Médico recibido Alemania. Chile. Moneda 627. De 3 a 4.

DR. CRISTOBAL SAENZ
Estudios Europa. Afecciones médico-quirúrgicas de abdomen. Especialmente estómago, sífilis. Rayos X. De 2 a 4. Agustinas 1889. Teléfono 3098.

DR. CARLOS SEAMAN
Médico cirujano. Consultas: 1.30 a 4. Trasladóse. Delicias 225.

Dr. SANTANDER
Estudios en Europa. Medicina interna, especialmente estómago e intestinos. Rayos X. Alameda 938. De 2 a 5.

DR. OTTO SCHWARZENBERG
Enfermedades de niños. Consultas 2 a 3. Martes, Jueves y Sábado. Lunes y Viernes 2.30 a 3.30. Santo Domingo 1523. Teléfono 1038. Antonio 457. Teléfono 3649.

DR. HELLMUTH SIEVERS W.
Médico-cirujano. Domicilio. Molina 72. San Antonio 275. De 2 a 3 1|2.

DR. J. M. VERGARA KELLER
Regresó de Europa. Partos, ginecología. Agustinas 828. De 2 a 4. Teléfono 3355.

DR. VILLAGRA
Estudios Europa. Unicamente Pulmón. Rayos X 3. Dieciocho 437-A Teléfono 134 (Parque).

Dr. JAIME VIDAL OLTRA
Ex-Director Sanatorio San José para tuberculosis. Pulmón, corazón, estómago. Laboratorio: 2-3 1|2. Catedral 1433. Teléfono 2006.

PROF. DR. VARGAS SALCEDO
Exclusivamente cirugía. Trasladóse Compañía 2499. Teléfono 1060. Martes, Jueves, Sábado. 2 a 5.

DR. VICUÑA HERBOSO
Ayudante de la Clínica del Profesor Prado Tagle. Hospital de San Vicente. Medicina interna, especialmente enfermedades del corazón. Martes, Jueves, Sábado, 2.30 a 4.30. Almirante Barroso 270. Teléfono N.o 1053.

DR. YAÑEZ G.
Estudios Europa. Piel, Sífilis, Venéreas. Trasladóse, Delicias 865. De 2 a 5. Casilla 618.

DR. ARTURO ZAPPE
Oídos, nariz, garganta. Especialista Hospital Salvador y Niños. Dieciocho 257. De 2 a 5. Teléfono 257. Atiende clientela doctor Alcaino.

DR. WAUGH
606 914 Estudios Europa. Internas. venéreas, sífilis. Wassermann. Consultas: 2 a 4.30
COMPAÑIA N.o 1853.

DR. WEINSTEIN
Estudios Europa. Enfermedades de la piel, sífilis y venéreas
Radioterapia y luz ultra-violeta
Agustinas 1357. De 2 a 5.

DR. WIREN
Oídos, nariz, garganta. Compañía N.o 1606. De 2 a 5.

DENTISTAS

C. VALENCIA COURBIS
Ayudante Escuela Dental. Operaciones indoloras. Procedimiento Dr. Carrea (de la Facultad de Buenos Aires). Coronas y dentaduras. Teatinos 50.

DR. CERDA LOPEZ
Se trasladó Ahumada N.o 11. Somnoformo. Puentes y Coronas.

DR. CLODOMIRO CONTRERAS
San Antonio 451. Teléfono 3692. Horas: 10 a 11 y 3 a 6.

FORTUNATO ENCINA P.
Especialmente placas, coronas, puentes. Extracciones indoloras. Ahumada 56.

DR. GALLARDO GONZALEZ
Estudios en Filadelfia. Consultas: diurnas y nocturnas. Echaurren 26.

ARMANDO MORA PINOCHET
Dentista. Trasladóse: Sta. Rosa N.o 671.

WENCESLAO MUÑOZ L.
Dentista: Tratamientos rápidos. Extracción sin dolor. San Diego 448.

DR. JOSE MARIA SAAVEDRA
Alameda 1313. Unicamente de 5 a 6.

ALFREDO MUÑOZ LOBOS
Extracciones sin dolor. Somnoformo. Puentes, Placas. Tramientos rápidos. Compañía 1852.

CLINICA DENTAL
"VALENZUELA BASTERRICA"
Luis R. Berrios Méndez
Rafael Valenzuela Labbé
Carlos E. Rojas
DENTISTAS ESPECIALISTAS
Cirugía dental atendida por médico especialista. Somnoformo. Correcciones de an[illegible] Riquelme 47.— Teléfono 16[illegible]CION ESQUINA [illegible]

VETERINARIO

SCHMIDT HELMA[illegible]
Consultorio perros y ga[illegible] lancia automóvil. Labor[illegible] Antonio 457. Teléfono 3[illegible]

ARQUITEC[illegible]

OFICINA DE CONSTR[illegible]
Económicos y de [illegible]
LEOPOLDO NAVARR[illegible]
Morandé 67. Teléfono 3[illegible] N.o 380

EDUARDO TASSO
Construcciones, transforma[illegible] reparaciones. Honorarios: [illegible]iento. Huérfanos 1258.

CONTADORES

VICTOR MENA VELASC[illegible]
Contador. Perito Mercantil. Arbitrajes, revisiones balan[illegible] Serrano 523. Teléfono 115[illegible]ro.

MATRONAS

ANA MUÑOZ de M.
Partos, pensionistas, in[illegible] atiendo domicilio, precios [illegible] Madrid 1260.

MARIA R. DE BAST[illegible]
Matrona
Curaciones internas, inyecci[illegible] cibo pensionistas. Irarrázav[illegible]

AMELIA MATUS [illegible]
Recibo pensionistas. Partos [illegible] a domicilio, toda clase in[illegible] Maule 1062.

MATRONA BRAZ[illegible]
Recibe pensionistas. Atien[illegible] nicilio. Inyecciones. Mujic[illegible] si esquina Vicuña Mackenn[illegible] uadra Diez de Julio.

PENSIONADO MENA[illegible]
Recibo pensionistas. Parto[illegible] 45. Masajes, inyecciones. [illegible]ne 885

Mme. E. PRAGNA[illegible]
Matrona francesa. Trasla[illegible] nida Matta 72. Entre Vi[illegible] kenna y Santa Elena.

SARA OSORIO DE GON[illegible]
Matrona. Pensionado par[illegible] a partos y curaciones int[illegible] Asistencia a domicilio. Tr[illegible] Rosas 2254.

PENSIONADO PARTIC[illegible]
Mercedes Rojas, Matrona [illegible]go 930. Recibe enfermas. [illegible]es internas. Consultas a t[illegible]

CLINICA PRIVADA DE OBST[illegible]
Señora Reyes, matrona gi[illegible]ta. Establecimiento moder[illegible]dido por dos cirujanos esp[illegible] Recibo enfermas de todas p[illegible] país. Partos, precios módi[illegible] sultas gratis. Esmeralda [illegible]

INSTITUTO DRA. VICE[illegible]
Pensionado para asistenci[illegible] Recibo enfermas provinci[illegible] meses. Matronas turno p[illegible] para atención domicilio. [illegible] gratis. San Diego 57.

ANA G. VARGAS BA[illegible]
Ausente hasta el 1.o de M[illegible]

CARMELA ROMA[illegible]
Maternidad particular. [illegible] fermas pensionistas. Ma[illegible]

CARMELA TORO G[illegible]
Partos. Asistencia toda h[illegible] bo enfermas. Matucana [illegible]

VARICS

CLINICA
Instalada con todos los [illegible] modernos, únicamente trat[illegible] curación radical de las e[illegible] des venéreas, génito-urina[illegible] potencia.
Curaciones rápidas, segu[illegible] cedimiento científico co[illegible] único).
Atendido por su dueño, [illegible] Bravo B. y doctor Félix V[illegible]
Precios módicos. Facil[illegible] pago.
Se atiende ambos sexos [illegible] mente de 9 a 12 M. y de 2 [illegible] Consultas gratis. Puente [illegible] a 3402. Santiago.
Nota: Se reciben consulta[illegible] vincias por correspondencia.

CLINICA ALAMEDA [illegible]
Tratamiento de la sífilis [illegible] rea con sus complicaciones [illegible] bos sexos, curaciones rápid[illegible] todos los más modernos c[illegible] Atiendo diariamente de 10 [illegible] y de 5 a 7 P. M. Noche [illegible] 10 P. M.
Hospitalización de enfer[illegible] pensión $ 5, $ 10 y $ 20 di[illegible]

DEFUNCION
Ha fallecido nuestra querida hijita
Nelly Sermini Ríos
Rogamos a nuestras relaciones se sirvan acompañar a la sepultación de sus restos al Cementerio General, hoy Sábado 28 del presente, a las 2 P. M.
El cortejo partirá desde el Hospital de Niños Roberto del Río (Av. Matucana).
CARLOS SERMINI Y SESORA

AGRADECIMIENTOS
Damos las más expresivas gracias a las personas que se dignaron acompañarnos en los funerales de nuestro querido padre, señor don
Juan Ramón Molina Donoso
LA FAMILIA.

DEFUNCION
Habiendo dejado de existir mi querido e inolvidable esposo, señor
Ernesto Díaz Valenzuela
Ruego a sus amigos acompañar sus restos al Cementerio Católico, hoy Sábado 28 del presente, a las 4 P. M. El cortejo partirá desde la calle Riquelme 530. Servicio que agradecerá eternamente.
CLARA MONROY v. DE DIAZ

DEFUNCION
Habiendo dejado de existir mi querida esposa
Ana Ortiz Solar
Ruego a mis amigos se sirvan acompañar sus restos al Cementerio General, mañana, a las 4 P. M. El cortejo partirá de su casa habitación, Las Heras 341, Comuna de Ñuñoa.
JULIO URRUTIA Y FAMILIA.

POMPAS FUNEBRES "LA HUMANITARIA"
SAN DIEGO ESQ. CONCEPCION
TELEFONO 244 MATADERO
Servicios DESDE $ 30
ABIERTO DIA Y NOCHE

DEFUNCION
Habiendo dejado de existir nuestra inolvidable madre, tía y abuelita, doña
Delfina Rodríguez v. de Díaz
Rogamos a nuestros amigos se sirvan acompañar sus restos mortales al Cementerio General, hoy Sábado 28, a las 10 A. M., servicio que le quedaremos eternamente agradecidos.
El cortejo partirá de su casa, Camilo Henríquez 847.
Santiago, Febrero 28 de 1925.
FEDERICO DIAZ R. Y FAMILIA

POMPAS FUNEBRES
Empresa ZENTENO
ESTADO N.° 17
TELEFONO N. 4275
DELICIAS N.° 2584
TELEFONO N. 524
Abierto día y noche. Atendido por
CARLOS ZENTENO LOYOLA

LLEGO ROBLE
EN TODAS DIMENSIONES
Barraca y Fábrica
LA REPUBLICA
DOMEYKO 2354 — TELEFONO 183 (PARQUE)

COMPAÑIA DE METALES DE CHILE
Se cita a los accionistas de la Compañía de Metales de Chile, a una Junta General Extraordinaria, que tendrá lugar en Santiago, calle de Santo Domingo número 789, el 9 de Marzo de 1925, a las 6 P. M., a fin de pronunciarse sobre la liquidación de la Compañía y el nombramiento de liquidadores o sobre sus actividades futuras, en caso de no acordarse la liquidación.
M-7

SOUTOIR
DE PERLAS, VENDO OCASION
DELICIAS 857

MUEBLERIA La ARGENTINA
214 Bandera 220
JOSE GURFINKEL
GRAN SURTIDO DE MUEBLES DE TODOS ESTILOS FABRICA
CHILOE 1310
A precios más bajos que en todas las Mueblerías. Antes de hacer sus compras, consulte mis precios.

ASERRIN A $ 1, EL SACO
Barraca "LA REPUBLICA"
M-1

DEPOSITO DE SULFATO DE SODA ANHIDRO
LEY MINIMA 90%
Ofrezco para entrega, por pequeñas y grandes partidas. Contratos por entregas mensuales, desde DIEZ toneladas arriba.
A. DE RAMON C.
MATUCANA 101. — TELEFONO 98 ESTACION.
M-1

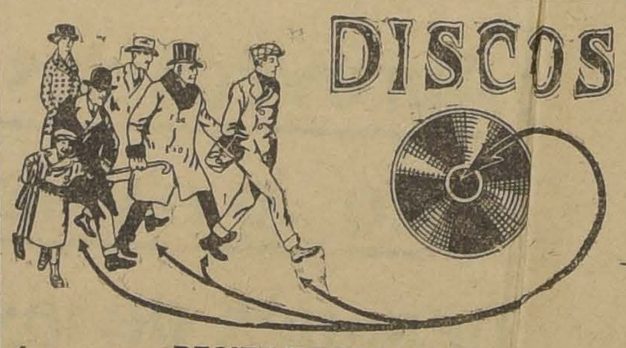

RECIEN HE RECIBIDO
LAS ULTIMAS NOVEDADES EN DISCOS BAILABLES. CANCIONES, Etc., COMO SER:
WAY WAIS, Shimmy
JE VOUS AIME, Shimmy
A MI MADRE, Canción
LA CASITA Canción
LA YEGÜESITA, Tonada.
ODEOLAS "THALIA" PORTATILES
SON LAS MAS LIVIANAS, SONORAS Y DE UNA NITIDEZ PERFECTA
AGUJAS EL MEJOR Y MAS VARIADO SURTIDO EN PLAZA
Augusto O. Bohme
HUERFANOS 710, AL LLEGAR A CLARAS

FERROCARRILES DEL ESTADO

TRENES EXCURSIONISTAS A CARTAGENA

Mañana Domingo 1.o de Marzo, correrán dos trenes excursionistas a Cartagena. La partida del primero será a las 6.40 horas; pero si él se completa antes de esa hora, se retirará del andén y el público viajero que no alcance a tomarlo, puede hacerlo en el segundo que sale a las 7.10 horas.

Esta medida se adopta en bien del público, para evitar aglomeración en el primer tren.

De regreso se adoptará igual procedimiento en Cartagena. El primero debe salir a las 17 horas; pero si se completa antes se le hará avanzar y los pasajeros que no alcancen a embarcarse, les queda el segundo tren que sale a las 19 horas.

Pasajes para estos trenes se expenderán en la boletería de Alameda, desde hoy a las 14 horas.

EL ADMINISTRADOR DE LA II ZONA.

FERIA HOY VIERNES 27
Amponetas JACRO
(Nueva sal orgánica de cal inyectable indolora)
REMINERALIZACION intensiva, RECALCIFICACION y rápida.
Los profesores Ferrier, Sergent y Robin han demostrado importante papel que desempeña la cal en el organismo, y [illegible] nombre de
"GAUROL"
combinación orgánico-cálsica fosforada, se ha logrado presen[illegible] Cuerpo Médico la preparación ideal.
INDICACIONES:
Tuberculosis pulmonar, Tuberculosis ósea y ganglionar, [illegible]tornos del crecimiento en la infancia, caries dentarias, la[illegible] anemia, sífilis.
Los resultados obtenidos con el
"GAUROL"
son los siguientes:
Estímulo del apetito y mejoría del paciente. AUMENTO [illegible] PESO (2 a 3 kilos al mes), aumento de los glóbulos rojos.
IMPORTANTE.—En vista del gran éxito obtenido por el "GAUROL", se ha tratado de imitarlo, lanzando en el mercado un producto de nombre similar elaborado en el país. Recomendamos por tanto evitar toda confusión exigiendo en cada caja el facsímil de la siguiente etiqueta con la firma del concesionario.
No se garantiza legitimidad de [illegible] producto si no [illegible]
VICTOR CO[illegible]
SANTIAGO

FABRICA NACIONAL DE SILLA[illegible]

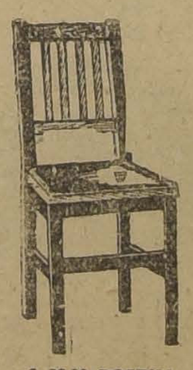

$ 80,00 DOCENA

"LA GRAN RAPID[illegible]"
ALAMEDA DE LAS DELICIAS (A[illegible] AVENIDA LATORRE) 3538
Teléfono 120 Estación. —/— Casilla [illegible]
Esta es la única Fábrica especial[illegible] sillas que hay en el país, y donde [illegible] puede encontrar un trabajo de primer[illegible] por la mitad de su valor comercial.
Existencia permanente en [illegible]rios modelos
Para venta al por mayor y menor [illegible] Pida catálogo a
O. PINOCHET L[illegible]

IMPUESTO AL COBRE Y LANA

por JOAQUIN EDWARDS BELLO

Lo que ha perdido el Fisco y lo que se ganaría gravando con impuestos a esos artículos

En nuestro reciente viaje a Va[lparaíso] hemos conseguido dat[os] muy precisos de personas exp[ertas] en asuntos financieros, respec[to] a los impuestos que el Gobier[no] podría imponer a algunos prod[uc]tos como el cobre y la lana qu[e] dejan tan enormes ganancias e[n] oro a las compañías explotadora[s] y ningún beneficio al Fisco.

Constantemente se dice que l[a] pobreza es el agente principal de descontento y las revoluciones. Nosotros procuraremos probar en pocas palabras que este país es pobre porque le da la gana de serlo, y muy, especialmente por la ésima costumbre de no hacer gravitar los tributos sobre las empresas millonarias, capaces de soportar las fuertes cargas, sino sobre la sociedad en general, con los consiguientes desastrosos resultados en las clases media y popular.

Las sumas que se han perdido en Chile por imprevisión guber[n]amental son tan grandes que bien podemos decir que con ellas po[d]rían resolver fácilmente todos los árduos problemas de la actualidad. Si agregamos a esas sumas perdidas por imprevisión o falta de videncia futurista en las altas esferas, aquellas pérdidas por malversaciones o por colocación de empréstitos en condiciones desastrosas, llegaremos a formar un número fabuloso de millones de pesos perdidos ya irremediablemente. Si el impuesto sólo del cobre se hubiese decretado poco antes o durante la guerra europea es seguro que no hubiéramos necesitado de empréstitos en estos años fatales que corremos, y aún es posible de que hubiéramos podido cancelar la deuda externa.

Chile ha sido invariablemente mal administrado desde el 91, época en que empiezan a aparecer los agentes de empresas contrarias al interés nacional.

Gobierno librando de impuestos a esos artículos

[Si[n]] el impuesto al cobre se [hubie]ra producido [ac]tualmente al Fisco la suma de [cuar]entos millones de pesos. To[dav]ía parece que se hiciera al revés [con l]as materias económicas. Por la [omis]ión del tesorillo, momifica[do] el imponente cofre de La [Hab]ana se han perdido otros [cuar]enta millones de pesos. El señor Elio[doro] Yáñez dice en su libro de [recuerdos] que él pudo colocar los em[prés]titos ventajosamente en Ho[landa] y España pagando poco más [de la] mitad de los intereses [que] estamos obligados a pagar [ahora]. ¡Luego nos quejamos de [que no] haya dinero para pagar [empl]eados o para construir ha[bitac]iones populares higiénicas y [barat]as!

[Vamo]s a referirnos a las con[secuen]cias que tuvimos a este [respecto] en Valparaíso con per[sonas e]xpertas. Hemos apuntado [al] pie de la letra lo que si[gue:]

[Hay] una exposición firmada [por un] grupo de banqueros de [Nueva Yo]rk, que ha sido publicada [en el] "New York Times" del 22 [de no]mbre ppdo., el precio de [cada] una libra de cobre pues[to en los] Estados Unidos y extraída [de las] minas de nuestra provin[cia de] Atacama (The Andes Cop[per Mi]ning Co.) incluyendo todos [los gastos] e impuestos, es de 6.67 [centavos] oro. El precio de venta [fue] en el mercado ha fluc[tuado en] los últimos meses entre [10 y] 11 centavos oro americano [por libra].

[En e]stos términos, el cobre chi[leno] puesto en Boston, le cuesta [al ma]yorista americano alrede[dor de] $ 131 la tonelada y lo ven[de a un] precio superior a $ 160. [Esto] equivale a decir que las [compañías] americanas han obtenido [una ganan]cia **superior al 100%**... [¿No es] entonces justo que se le [gravem]ine o le imponga al cobre **un pequeño impuesto** de exportación.

Para tener una idea, digamos 1 centavo oro americano por libra de cobre en lingotes y 1|16 de centavo por los minerales de cobre. Según el Anuario Estadístico, en 1923 hemos exportado:

162.419,013 kilos de cobre en lingotes, y

113.759,311 kilos de minerales de cobre.

Aplicando las cifras anteriores, el producto del impuesto nos produciría $ 3.390,578 dólares, o sea, en números redondos: **34 millones de pesos.**

De estos apuntes se destaca con claridad asombrosa esta verdad: que el Fisco puede obtener fácilmente ahora mismo una entrada de treinta y cuatro millones de pesos anuales con sólo dictar un decreto. La lana chilena se puede gravar en la misma forma sin que las compañías ganaderas sufran lo más mínimo.

Respecto de la idea insinuada por algunos diarios de que, en caso de dictar los Estados Unidos un fallo adverso a Chile, deberíamos decretar el impuesto, pensamos francamente que la tal idea es una candidez, porque si la baratura del cobre chileno favorece a un particular, perjudica en cambio a la nación norteamericana. Muchas minas de cobre de ese país se han visto en situación difícil por la terrible competencia de Chile.

El impuesto al cobre es una medida razonable que no debe usarse en ningún caso como arma política. Pero ya dijimos, que, contra todas las apariencias, favorecerá a los norteamericanos. No acertamos a explicarnos qué influencias nacionales se alzan contra el impuesto al cobre.

J. E. B.

LOS NAUFRAGOS DEL PRESUPUESTO

I

por CONRADO RIOS GALLARDO

El aumento de sueldo a gran parte del personal de la administración pública ha dejado, hasta el presente en las playas de la esperanza; a una serie de servidores que prestan al Estado importantes servicios en sus diversos rodajes. La inflasón de los bolsillos ha sido parcial, mientras algunos han quedado que ya revientan, otros se encuentran en agonía.

Estas líneas y las próximas tienden a remediar este olvido. Pretenden llevar a conocimiento de los hombres de Gobierno una situación que cada día va siendo más grave. Deseamos que todos los funcionarios públicos, desde el jefe más elevado hasta el último servidor, disfrute de la situación que el Estado debe en justicia dispensarle, según la calidad y la importancia de sus funciones.

Intendentes y Gobernadores

Es en la provincia y el departamento, respectivamente, el representante directo del Poder Ejecutivo, el funcionario de más alta jerarquía, y, de mayores responsabilidades. Sobre él pesa la marcha de todos los servicios públicos y nunca deja de ser directa o indirectamente el responsable de cualquier situación.

Pues bien, el Intendente de Provincia, que debe ser forzosamente un funcionario de condiciones especiales, que tiene que figurar por la importancia de su cargo entre los escogidos de la administración pública, percibe 12.000 pesos anuales. Gana menos que el Juez, que el jefe de Correos, que el Director del Liceo, que el Prefecto de Policía, e igual que un Oficial 1.o del Congreso Nacional, que ha llegado a ese cargo después de 4 o 5 años de servicios y 22 o 25 de edad!

El Gobernador del Departamento gana 500 pesos mensuales. El Director de Escuela tiene 700; el Inspector Jefe de la Policía 800; un oficial 4.o de Correos 500; un oficial 3.o de los ministerios 500; un Teniente 2.o 500, etc. Se encuentra el jefe político del departamento en situación inferior a todos los funcionarios, que dentro de su mismo departamento son sus subalternos.

¡El Gobernador del Departamento percibe 6.000 pesos anuales, el oficial 3.o de un ministerio disfruta de la misma renta!

¡El Secretario de la Gobernación tiene anualmente 2.400 pesos, el portero del Congreso Nacional 4.590!

Empleados de Tesorerías Fiscales.

Se pagan por ley Número 2657 de Junio de 1912. Hace casi trece años que no tienen un centavo de aumento. El Tesorero de Santiago, con 34 años de servicios, percibe 18.000 pesos anuales. El Cajero 1.o, de la misma Tesorería, con 28 años de servicios, 10.125. El Contado notablemente, se ha agregado con 29 años de servicios, 5.400. ¿Para qué continuar?

Lo que ocurre en Santiago pasa también en provincia, aunque en menor escala. Desde el año 12 el servicio de las Tesorerías ha aumentado notablemente, se ha agregado a él, entre otros, los siguientes: Los bonos de Habitaciones para Obreros, de Edificación Escolar, de Regadío, Municipales, etc. Contribuciones: de Timbres y Estampillas, Viñas y Licores, Herencias, Valores Mobiliarios, Ventas, Renta etc. Vales Salitreros, de Tesorería. Servicio de Caja de Emisión, Ley de Desagües, Descuentos de Cooperativa Militar, Social, Mutual de la Armada y del Ejército, etc.

Desde el año 1912 el servicio de la Tesorería de Santiago se ha sextuplicado y se ha hecho para colmo con cuatro empleados menos. Hoy con los aumentos efectuados en otras reparticiones públicas, los principales jefes de Tesorerías del país quedan en desmedrada situación. Algunos, ganando tanto como un portero de Ministerio y los más afortunados como un oficial 5.o de Correos.

Esta situación injusta hay que repararla, porque no tiene razón de ser.

* * *

Es necesario marchar directamente a la nivelación de los sueldos en la administración pública. No es posible colocar a una parte de los servidores del Estado en Versalles y condenar al resto a pasar en la Bastilla. Estamos ciertos que el día que se estudie en conciencia la materia, creando el escalafón administrativo, dividiendo a los funcionarios públicos en clases y categorías, el Estado tendría un mejor personal y una positiva economía.

Seguiremos lanzando salvavidas a los náufragos del presupuesto.

C. R. G.

EN TORNO DE LA CENSURA DE PRENSA

por L. GASPAR MORA SOTOMAYOR

El Gobierno ha decretado una censura para las noticias falsas y tendenciosas que propalaban, sirviendo un plan determinado para mantener la inquietud pública, algunos órganos de prensa afiliados en las agrupaciones partidistas para las cuales la situación actual no conviene a sus aspiraciones políticas.

El Gobierno ha querido impedir que la obra de fiscalización a que tiene derecho todo órgano de publicidad, se edifique sobre la noticia falsa que produce inquietud pública, que lleva más allá de las fronteras del país una impresión de inmerecido descrédito y que permite una propaganda de subversión que no se conforma con la necesidad imperiosa de mantener el orden y la paz públicos.

El Gobierno ha dispuesto la censura como una medida de emergencia ,para controlar la veracidad y exactitud de las noticias que tienen atingencia con la acción gubernativa; no ha decretado censura para las opiniones ni dispuesto la clausura de los órganos de publicidad. afectados por su orden.

Declaraciones explícitas de los diarios sobre los cuales pesa la censura, hacen ver que la clausura ha sido acordada por sus direcciones que prefieren suspender sus ediciones antes que admitir el control noticioso, — como si la noticia alarmante, la información falseada y el comunicado inexacto y tendencioso les fueren indispensables para su tarea de fiscalización y para mantener el interés público que presta vida a los órganos de publicidad.

Los diarios no afectados por la disposición gubernativa se han apresurado a elevar una "protesta en principio", para defender la libertad de opinión, reconociendo al mismo tiempo que no pueden tolerarse ciertos desbordes combativos de la palabra escrita, — que no sólo compen tradiciones de cultura, sino que entronizan en la obra de la publicidad manejos torcidos desfigurando los hechos, terjiversando los actos de la autoridad, interpretando a su arbitrio los actos gubernativos, para llevar a la conciencia pública, —con mayor certeza y menos responsabilidad, — tendenciosos propósitos que ante el criterio ciudadano adquieren cierto aspecto de verdad "por ser noticia" y no una opinión o modo de ver.

Se han apresurado también a formular protesta por lo acontecido, espíritus idealistas, que sin considerar la realidad, rompen lanzas por el "principio", animados de una mística creencia que no les deja distinguir la diferencia que va de impedir la propalación de falsas noticias a entrabar la libertad de opinión y que, en su generoso impulso, confunden una información falsa y delictuosa con la libertad del pensamiento.

Me parece que la ocasión es propicia para dilucidar serenamente el problema que las circunstancias han planteado.

* * *

Como expresión del pensamiento la prensa es una actividad ciudadana que no puede tener mayores prerrogativas públicas que la palabra, el libro, la imagen o la escena.

Lo que particulariza a la prensa en esta obra de difusión de las convicciones, de las creencias, de las concepciones sociales y de todo orden, — por lo menos entre nosotros con mayor fuerza, — es el anonimato, la irresponsabilidad personal.

El que habla para defender una convicción o para propagar una idea es responsable directo de su acción, el que elige el libro como medio de difusión de su pensar, asume la responsabilidad personal de su obra. Cuando el arte sirve, — rompiendo su sola natural misión emotiva y de belleza, — la difusión de interesadas tendencias, también es el artista quien toma para sí las responsabilidades que dimanan de sus propósitos.

Los periodistas, los que escriben en los diarios con su firma, acreditan sus producciones con el prestigio intelectual de que gozan y responden de las opiniones que emiten.

El diario sin firma, la hoja impresa que propala la noticia, que ambienta las informaciones de los hechos y que sobre esas noticias edifica comentarios de aplauso o de reprobación, fiscalizando las actividades todas de una nación, es anónimo.

Nadie tiene personalmente su responsabilidad.

Aún cuando su crédito público dimana de su veracidad, de su intelectualidad, de su perfección noticiosa, su mayor respeto proviene del anonimato que encubre toda su labor.

Debiera ser lo contrario, pero, dentro de una misma de sus páginas, el artículo firmado, meditado y valioso, tiene para la conciencia pública menos crédito y merece menos consideración, que el suelto anónimo aún cuando su valor intelectual sea a todas luces mucho menor.

Este fenómeno de psicología colectiva parece no tener otra explicación más valerosa que el temor que lo intangible produce en el espíritu de nuestra opinión pública; no pudiéndose hacer efectiva la responsabilidad de una opinión emitida por una entidad impalpable, el temor a esa opinión y el respeto a esa desconocida entidad, resultan mayores

* * *

Ahora bien, contra la palabra, — la forma más directa de expresión del pensamiento, — cuando ella se levanta en contra de los intereses de la colectividad, buscando la ruptura del orden, de la paz pública, de la tranquilidad social, — la opinión admite la acción represiva de los Gobiernos, los órganos de prensa han amparado y justificado esa acción.

La represión a la subversión hablada ha encontrado mil veces acogida hasta en los órganos de la subversión escrita.

Contra el libro que hiere las tradiciones de moralidad y puede propender a enviciamientos de las costumbres, se reconoce el derecho de represión de los Gobiernos y se legisla para autorizar acción rápida y definida.

Contra toda manifestación capaz de traducir y sugerir ante el conglomerado social, tendencias perniciosas para la vida pública, puede la autoridad arbitrar medidas enérgicas, y aún cuando en veces ellas no responden sino a viejos prejuicios los mismos diarios que hoy se sienten afectados por un atentado gubernativo contra la libertad de pensar han hecho defensas ardientes y apasionadas.

Contra los desbordes anárquicos de la prensa que sacrifica el crédito de la Nación, la paz pública, el orden ciudadano, en aras de propósitos de propaganda política. . . Se estima que ningún gobierno puede ejercitar acción moderada, — como es la medida de control simplemente noticioso dictada reciente.

¿Por qué?

Porque un concepto místico, entronizado en el alma social y defendido por una solidaridad de idénticos intereses de los órganos de prensa, excepciona el impreso anónimo de toda sanción colocándolo al margen de los controles legales y gubernativos que supervigilan las actividades todas de un país.

L. G. M. S.

(Continuará).

UN INTERESANTE OPUSCULO DE ACTUALIDAD

por JORGE GUSTAVO SILVA

Un mensaje del Presidente Alessandri

Frente a la perspectiva— a la proximidad—del regreso del Presidente señor Alessandri, fácil es distinguir en oposición, dos categorías de personas: la de aquéllas que tienen el pensamiento puesto más bien que en otra cosa en la **política futura** (partidos, combinaciones de partidos, formación de ministerios, elecciones, provisión de empleos públicos); y la de aquellas personas que, elevándose por sobre la atmósfera de la vulgaridad y la rutina, y considerando que **nuestras recientes revoluciones** deben alcanzar un resultado digno y trascendente, piensan, antes que en nada, en las reformas constitucionales a que dichas revoluciones han declarado ligados sus orígenes y sus finalidades.

Si de algún modo viere entrabada su acción el Presidente—como nos lo tememos, quizá para muy poco después de su arribo—tales trabas, desembozadas o subrepticias, provenientes de individuos o de colectividades, se producirán, a no dudarlo, en el campo de la **Política**, donde a menudo los hombres pierden, perturbados por la ambición, la noción de la verdadera y permanente conveniencia nacional.

En el terreno que se sitúan y agitan los **reformistas**, puramente tales, no haya miedo de que las pasiones desencadenen sus furias y pongan obstáculo a las actividades constructivas del Presidente; pero sí es de temer que el surgir copioso de **proyectistas**, sea excesivo, y de que no siempre el dominio de los conocimientos sociológicos y jurídicos, ni la claridad, ni la metodicidad de las exposiciones y conclusiones, o proposiciones, caracterícen y avaloremos respectivos proyectos.

[Ef]ecto, las m[ás] estrafalarias [de] constituc[ion]alistas tomarán [cuer]po en los [días] que siguen [al] pronunciamiento del 5 de [Fe]brero: [de] las variadas mutaciones [y] propuestas más tarde, en el articulado de la Carta Fundamental, no siempre como fruto de reflexión detenida, de suficiente estudio, de sabio y oportuno examen de antecedentes, ni revelando esas nitidez y precisión de conceptos que, al par que una demostración de la preparación del autor de un proyecto determinado, constituye la primera garantía de que éste sea bien comprendido, y, por lo mismo, apreciado en su justo valer y finalmente tomado en la debida consideración.

Ahora, nos hallamos en presencia, más que de una simple sugestión de reforma constitucional, de un análisis sociológico - político, hondo aunque sintético, que sirve de justificación a una reforma fundamental: tal es el carácter del opúsculo que, con el título de **"Alessandri ante la Historia"**, acaba de publicar el Dr. don Oscar Fontecilla, que ha sido en Chile el propugnador inicial y perseverante del **Ejecutivo Colegiado o Plural.**

Hay método, hay lógica, hay lenguaje límpido y apropiado, hay revelación de estudios amplios en materia de Derecho Público y disciplinas científicas conexas, en las cien páginas de este **Mensaje**, cuyo exaremos someramente, con [el] llamar la atención pública su contenido, que bien [po]dría nuestro juicio, poner en [ma]nos de nuestros ciudadanos momentos que se tienen [por] seguro que en breve han de abrirse las puertas de la Asamblea Legislativa, para que, a su [vez] clausurarse entre el país en una nueva [ace]lada etapa de su vida [pública].

Sin[tie]ndose a dilucidar el problema **el Estado es o no un organismo**, al modo como lo son los [se]res vivos—problema, como se [ha] cien veces planteado y a[un] dilución—el autor hace, por lo [tan]to, un paralelo entre el funcionamiento orgánico de los seres [y la] biología estudia y éste que es[tud]io en esa "Ciencia prem[ilim]inar para la que Augusto Comte [acuñ]ó el nombre híbrido de Soc[iolog]ía al Estado. Le interesa [ante] el proceso de la división [del t]rabajo, para dejar establecido [cómo] entró en funciones, en las [sociedades] primitivas, el Jefe del Est[ado y] cómo se han venido poco a [poco] aumentando, diversificando [y dic]tando esas funciones.

Sin h[acer] el elogio incondicional de la [demo]cracia, como forma social y [de go]bierno, reconoce el autor que a ello como fuere, lo cierto [es q]ue la sociedad moderna ha[cía] rumbo a regirse por los principios [demo]cráticos; que la República [de] Chile tomó este camino hace [más] de un siglo; que en esa orientación [ha] perdura; y que todo hace [pre]ver que seguiremos avanzando hacia [un f]uturo porvenir, sin modificar la es[tructura] de nuestro régimen político, [fundam]entalmente, perfeccionado y ad[aptándo]lo a las nuevas exigencias [del am]biente".

Un a[mplio] estudio del espíritu y las [facult]ades de la política moder[na, y] de nuestra propia [vida] política y constitucional [sigue] en seguida el doctor Fonte[cilla]. No podemos seguirla en [la sut]ileza de sus disquisiciones, [ab]stenimos a detenernos en el [punto] en que él, tratando del p[apel] de la forma de Gobierno [que] es apetecible para nuestros [países], sienta la [verdad] para nuestro país, saber: "ni [socia]lismo anacrónico, ni [parla]mentarismo anárquico; Ej[ecutivo] fuerte capaz de cumplir la [alta] misión social del Estado mo[derno], sin representar, por otra p[arte,] los peligros de la dictadura [o] del despotismo".

Hemos [llegado] así al tema fundamental [de la] publicación: la implantación [de un] Ejecutivo [Cons]titucional del Ejecutivo [Colegi]ado o Plural, en reemplazo [del E]jecutivo Unipersonal, cuyos [defect]os expone y analiza y dem[uestra,] el doctor Fontecilla con [una] copia de ejemplos, así co[mo] con los ejemplos de Suiza y [Nueva] Zelandia, pone en evidencia las [ventaj]as, para él, no discutibles, [del] Ejecutivo Pluripersonal, [con] referencias norteamericanas, a saber que, en los Estados [Unid]os de América, se está op[erando] un franco movimiento de [retroc]eso hacia el mismo sistema.

Considerad[o] de diversa índole hace c[ontra]ríos — consideraciones histór[icas,] sociológicas, jurídicas, políticas, administrativas — para acentuar sus convicciones en orden a la conveniencia y oportunidad de adaptar en Chile un régimen de Gobierno que tenga por base el **Ejecutivo Colegiado.**

Y ¿por qué este opúsculo, que en realidad mira hacia el porvenir de la política chilena, se titula **"Alessandri ante la Historia?"**

Porque al Presidente Alessandri que, "es en estos instantes el hombre que puede ejercer más influencia sobre los destinos de Chile la Historia lo exhibirá sobre un pedestal de granito, si él sacudiéndose el polvo de los pequeños intereses circundantes, rompe valientemente la marcha hacia la República de mañana, enarbolando la única fórmula expresiva de una democracia genuina y completa'", y, porque en el caso contrario, la Historia "reservaría para él las expresiones más duras y lapidarias".

El sistema del Ejecutivo Colegiado — previene finalmente el autor, después de emplazar al Presidente ante el tribunal de la Historia — garantiza todos los derechos, contempla todas las situaciones, destierra muchos abusos, hace imposible la tiranía, asegura la libertad, y, sin exclusivismos irritadores y odiosos, coordina, en una forma nobilísima, a todos los elementos de selección superior que buscan con desinterés y patriotismo el Progreso, la Paz y la Felicidad de la República.

En días como los presentes, a la vez de exaltaciones esperanzadas y de irrefrenables pesimismos, en que se suele proclamar la crisis de todos los sistemas, así filosóficos como económicos y políticos, y en que, en buena porción de los espíritus cultos, aciertan a lo sumo esa Ironía y esa Piedad, un tanto escépticas y otro poco benévolas, que, sin querer entregarse definitivamente a negras confesiones, aconsejó el autor del **Jardín de Epicuro**, hace bien, y entona, la lectura de obras como la del doctor Fontecilla, altamente inspirada, sin duda. La obra se cierra, como hemos visto evocando e invocando con fe a tres entidades resbaladizas e inasibles — el **Progreso** (negado como efectividad positiva y definitiva, en libros de la más reciente data: Nicéforo); la **Paz Social** (¿no es la **lucha** ineludible condición de la vida humana, según la doctrina del Darwinismo Social?); y la **Felicidad** (cosa fugitiva, indefinible, arduo problema para cada hombre en particular, en que el triunfo es cosa enteramente personal": Tardieu), en cuya persecución inacabable parecen, sin embargo, radicar el secreto y la causa de la siempre renovada actividad con que individuos y colectividades bregan, a veces, furiosamente, sobre la superficie del planeta.

Esa fe optimista, en el opúsculo que analizamos — que no es el optimismo de Cándido — hace más interesante y más digno de ser conocido a este, meritorio esfuerzo de análisis y exposición de principios que acaba de realizar el doctor Fontecilla.

J. G. S.

---

de perturbar esta obra en homenaje a los intereses y a las pasiones que otrora nos absorberon. Ni permitamos por una actitud de abstención y de inercia que esa obra nacional resulte incompleta, débil, insuficiente; porque ella deberá ser la expresión integral de todas las fuerzas nacionales, libre y genuinamente expresadas.

Son estas las ideas que hemos sostenido incansablemente hasta lograr inculcarlas en la mente nacional y apartar así las pasiones que perturban y los intereses que dividen. Son ellas las que seguirán inspirándonos.

ALNEARIO APOQUINDO

SABADO INGLES

VICIO DE AUTOBUSES PARA HOY, CON EL SIGUIENTE HORARIO: 11.30 A. M., 2.30, 5.30 y 7 P. M.

NOTA.—Los días de semana se efectúa este mismo servicio a siguientes horas: 11 1|2 A. M.; 4 y 6 P. M.

Los autobuses salen de la Plaza de Armas frente Intendencia.

Hermoso Chalet

MODERNISIMO Y DE LUJO

Vendemos en V. Mackenna 1.a cuadra

en la prolongación hacia el Oriente de la calle Marcoleta. Se halla recién terminado y su edificio construído a todo costo es de dos pisos y se compone de hall, salón, sala, escritorio, comedor, con chimenea a leña, 2 toilettes, 4 dormitorios, terraza, subsuelo con toda clase de dependencias, salida de servicio, parquets importados, cielos de tela, fachada estucada ¡imitación piedra, etc. Deuda hipotecaria.

Precio: $ 135 000

Llaves y orden para visitarlo dará

ALEJANDRO GREENE CRUZAT

Sección Propiedades Urbanas

Oscar Greene Valverde y Jorge Guzmán Palacios

TEATINOS 86 — CASILLA 3722

Instituto San Martín

San Martín 64.—Teléfono 213. Central.— Humanidades, preparatorias, kindergarten, internos, medio - pupilos, externos. Profesores de Estado. — Exámenes válidos en el Establecimiento. Los apoderados pueden pasar al Colegio a retirar la boleta de matrícula de sus pupilos.

M-6

CIGARRILLO CON TABACO HABANO

Necesito Arquilar

PARA EXTRANJERO

Casa o chalet amoblado en Los Leones. Providencia o alrededores.

Se exige buen mobiliario, jardín, etc.

CANON: $ 800

Ofrezco en el Portal Edwards, buena casa en altos. Consta de: 5 dormitorios, salón, comedor, escritorio, hall, pieza de sirviente, terraza. Luz eléctrica y gas.

CANON: $ 500

CARLOS OSSANDON B.

Casilla 1080.—Bandera 168. — Teléfono 1080

INSTITUTO "PINOCHET" LE-BRUN

Sección Primaria y Secundaria

Abre sus puertas el 9 de Marzo.

Funcionarán: KINDERGARTEN I y II años. PREPARATORIAS I, II y III años, y I, II y III años de HUMANIDADES.

Admite alumnos externos, medio-internos e internos.

Atención especial en la enseñanza de idiomas y en la gimnasia. Exámenes universitarios. Clase de Religión desempeñada por el sacerdote Pbro. Luis Ig. Becerra.

Matrícula abierta. Pídase prospecto.

Sección Enseñanza Comercial

En esta Sección del Establecimiento se enseña: CONTABILIDAD, TAQUIGRAFIA, MECANOGRAFIA, IDIOMAS, ARITMETICA, GRAMATICA y SHORTHAND. Desde el 1.o de Marzo empezarán a funcionar algunos Cursos. Enseñanza rápida. Pagos mensualidades. Diplomas. Pídanse [illegible] Matrícula abi[illegible]

Sección [illegible]nza por C[illegible]onden[illegible]cia

[illegible] Sección del Instituto [illegible]eña por Correspondencia los [illegible]uientes Cursos: TENEDURIA DE LIBROS, CONTABILIDAD, ARITMETICA, GRAMATICA, MECANOGRAFIA, TAQUIGRAFIA, CORRESPONDENCIA MERCANTIL, ESCRITURA, ORTOGRAFIA, MENTALISMO, DETECTIVISMO, RADIOTELEFONIA, CARICATURISMO.

Pídanse informes [illegible] cualquiera secc[illegible]

HUERFANOS 16[illegible]

VALPARAISO

(DE NUESTROS CORRESPONSALES)

TODAVIA NO TIENE SOLUCION LA HUELGA DE LOS JORNALEROS DE LA ADUANA

LA JUNTA LOCAL DEL PUERTO INFORMA AL GOBIERNO ACEPTANDO EL TRASLADO DE LA MOVILIZACION A LA ALCAIDIA DE LA ADUANA

Aún no existe solución en la huelga de los jornaleros de la Aduana de este puerto. Por este motivo continúan aún paralizadas las faenas de carga y descarga de mercaderías.

Los obreros en huelga no han tomado medida alguna que defina su actitud hasta no oir a sus delegados que se encuentran en Santiago gestionando las peticiones ante el Ministerio de Hacienda.

LA ACTITUD DE LA JUNTA LOCAL DEL PUERTO

En las primeras horas de la mañana de ayer celebró sesión la Junta Local del Puerto, bajo la presidencia del administrador señor Herreros.

El principal estudio que se hizo en esta sesión fué el relativo a la movilización de mercaderías de la Aduana que últimamente ha dado margen a la huelga de los jornaleros que desean que esta repartición vuelva a depender de la Alcaidía.

Después de una corta discusión en que el administrador del puerto, señor Herreros, se manifestó partidario de que esta repartición vuelta a la Alcaidía se tomó el acuerdo de informar al Gobierno manifestando el pensar de la Junta al respecto. La Junta se pronunció aceptando el temperamento propuesto por el administrador.

EL ORO DESAPARECIDO DEL BANCO DE CHILE

SE PONEN LOS ANTECEDENTES DEL CASO EN CONOCIMIENTO DE LA JUSTICIA DEL CRIMEN

En nuestra edición anterior dimos cuenta del desaparecimiento de la bóveda de las oficinas del Banco de Chile (Sucursal Almendral), de la importante cantidad de $ 2,800 pesos en oro.

El agente encargado de la pesquisa, por la Sección de Investigaciones y por la gerencia del Banco, presentó en la tarde de ayer el respectivo informe a la superioridad de lBanco y a la superioridad policial. En este informe no se hacen recaer las sospechas sobre ninguno de los empleados.

En este temperamento la jefatura de la Sección de Investigaciones procedió en la tarde de ayer a poner todos los antecedentes en el conocimiento de la justicia del crimen para que ésta tome las medidas que estime más convenientes para descubrir a los culpables.

El tercer juzgado del crimen que por estar de turno deberá conocer en el caso, iniciará el estudio de los antecedentes en la mañana de hoy.

SOBRE LA LEGISLACION PARA LOS EMPLEADOS PARTICULARES

LA DIRECCION GENERAL DE LA "UNION DE LOS EMPLEADOS DE CHILE". — SE ACUERDA ESPERAR HASTA EL 6 DE MARZO LA DICTACION DE LA LEY CORRESPONDIENTE

Ha vuelto a entrar en un período de actividad extraordinaria la gestación de la nueva ley de protección para los empleados particulares.

Durante estos últimos días, hemos estado denunciando al señor Ministro del Trabajo, algunas de las muchas contravenciones a la ley en vigencia cometidas por los empleadores del país.

Hemos expuesto al tribunal de la opinión pública los documentos respectivos. Primero denunciamos a la Anglo Mexican Petroleum Co., de Valparaíso. En seguida denunciamos a las compañías de electricidad que habían constituído en Santiago, en la Notaría Altamirano, con fecha 10 de Enero, una Caja de Previsión Social para apropiarse indebidamente de la administración del fondo de retiro de sus empleados.

Hemos denunciado la intervención de los gestores de esta clase de Cajas y hemos probado que los abogados chilenos señores Samuel Claro Lastarria y Manuel García de la Huerta han intervenido directamente en este nuevo atentado contra nuestros intereses.

Hemos pedido al señor Ministro del Trabajo que haga cumplir el artículo 48 del Decreto-Ley N.o 188 que establece los Tribunales de Conciliación.

Hemos denunciado a los patrones que hasta esta fecha están deteniendo indebidamente en sus Cajas nuestros fondos de retiro correspondientes al mes de Enero próximo pasado, según avisos que publica la Caja Nacional de Ahorros.

Hemos avisado oportunamente del descontento que reina entre los empleados de toda la República por la demora o falta de interés del Gobierno actual para dictarnos la ley definitiva, cuyo proyecto hemos entregado al Ministerio respectivo hace ya tanto tiempo.

Hemos advertido con toda oportunidad la falta de cumplimiento de sus deberes por parte de las autoridades que no se interesan por hacer cumplir las leyes sociales que nos afectan.

Nadie se interesa por tomar en cuenta nuestras observaciones. Los gestores tienen más poder que las peticiones de todos los empleados particulares de la República.

De las provincias de Tarapacá y Antofagasta nos comunican la constitución de poderosos organismos gremiales que entrarán luego en franca actividad de acción directa, a los que tendrán que seguir iguales organismos que se crearán a lo largo del país dentro de muy corto tiempo.

Pero, todo es inútil. Nadie se interesa por estudiar nuestras declaraciones.

Hay una ceguera incurable.

Hay un franco interés en precipitar los acontecimientos.

Hoy vienen nuestras instituciones esparcidas ya en todos los departamentos de la República apremiándonos para que hagamos saber al Gobierno que sólo esperaremos hasta el 6 de Marzo, en la proximidad de la celebración del Congreso de Asalariados.

A este Congreso llegará la Unión de los Empleados de Chile a proclamar oficialmente su convencimiento, debidamente documentado, de que ya nada puede esperar del actual Gobierno, al que prestó todo su concurso patriótico y desinteresado en los momentos de prueba por que atravesó la República.

Iremos friamente a proclamar estas verdades, llevando las pruebas del caso y nos entregaremos de lleno a la situación que se nos presente en el futuro después de habernos cansado de implorar atención e interés por nuestra situación actual.

Deslindaremos responsabilidades individuales y colectivas.

A ese terreno se nos ha llevado con el abandono en que nos han dejado.

Hoy hemos dirigido al señor Ministro del Trabajo, el siguiente telegrama, que seguramente será el último que enviaremos en demanda de súplica:

"Valparaíso, 27 de Febrero de 1925. — Ministro del Trabajo. — Moneda. — Telegramas instituciones empleados de la República ordenan solicitar pronto despacho nuestro proyecto ley antes siete de Marzo. Caso contrario, iríamos al Congreso Asalariados declarar nuestro descontento Gobierno actual que no se ha interesado por situación empleados particulares. Cumplo deber poner en conocimiento ustedes. — Junta Ejecutiva. **Francisco Hinojosa R. — Luis Hortuvia.**"

Esta es la situación actual de los empleados particulares de Chile creada con motivo de la falta de interés por solucionar nuestras peticiones, y como consecuencia de las contravenciones a la Ley N.o 188 que siguen cometiéndose sin que podamos detenerlas, porque nuestra fuerza no alcanza a vencer a las enormes y poderosas influencias de los gestores que hemos denunciado.

Valparaíso, Febrero 27 de 1925.

La Junta Ejecutiva de la Unión de los Empleados de Chile. — FRANCISCO HINOJOSA R., Representante Legal. — **LUIS HORTUVIA F.**, Secretario."

El Comando de la II Brigada

EL CORONEL BRAVO SE HACE CARGO AYER DE LA FUERZA MILITAR DE VALPARAISO

Por el expreso de la mañana de ayer llegó a este puerto el jefe de las fuerzas de artillería, Coronel don Alberto Bravo, quien después del medio día asumió el comando accidental de la segunda Brigada Combinada y por lo tanto jefe de las fuerzas militares de Valparaíso, ya que este jefe militar es más antiguo en el grado que el Coronel don Ricardo Olea que, durante algunos días estuvo desempeñando igual cargo con especial acierto.

También llegó ayer el ayudante de la Brigada, mayor señor Carvajal, quien pasó en la tarde a presentarse al Comandante General de Armas y en seguida se hizo cargo de su puesto.

P. S. N. C.

VAPORES PARA EUROPA

Croya. . . . 7 Marzo
Oriana . . . 21 Marzo
Orcoma. . . 4 de Abril
1 P. M. Para Antofagasta, Mejillones, Iquique, Arica, Mollendo, Callao, Balboa, Cristóbal, Habana, Coruña, Santander, La Rochelle, Pallice y Liverpool.

Por estos vapores se expenden boletos de 2.a clase para Europa y puertos de la Costa, a precios convenientes.

VAPORES PARA NUEVA YORK

Essequibo . . 25 Marzo
Ebro . . . . . 22 Abril
Essequibo . . 20 Mayo
1 P. M. Para Antofagasta, Iquique, Arica, Mollendo, Callao, Salaberry, Paita, Balboa, Cristobal, Habana y Nueva York.

The Pacific Steam Navigation Company

SANTIAGO — VALPARAISO
AGUSTINAS 1017—CASILLA 536—CALLE BLANCO-CASILLA 24-V

Sub-Agentes en Santiago

TRANSPORTES UNIDOS ESTADO ESQUINA DELICIAS | EXPRESO VILLALONGA AGUSTINAS 840

Cía. Sud Americana de Vapores

SERVICIO MENSUAL A NEW YORK, CON ITINERARIO FIJO, EN 16 DIAS. SALIDAS EN SABADOS, A LA 1 EN PUNTO.

"ACONCAGUA" 14 de Marzo | "TENO" 11 de Abril

Con escala en Antofagasta, Iquique, Arica, Callao, Payta y Cristóbal.

SERVICIO QUINCENAL A GUAYAQUIL (ECUADOR). SALIDAS EN VIERNES, A LAS 4 P. M.

"PALENA" 6 de Marzo | "IMPERIAL" 20 de Marzo

Con escala en Coquimbo, Antofagasta, Gatico, Tocopilla, Iquique, Caleta Buena, Arica, Ilo, Mollendo, Chala, Pisco, Tambo de Tora, Callao, Salaverry, Pacasmayo, Eten, Pimentel y Payta.

SERVICIO QUINCENAL A PIMENTEL (PERU). SALIDAS EN VIERNES, A LAS 4 P. M.

"CACHAPOAL" 13 de Marzo | "MAPOCHO" 27 de Marzo

Con escala en Coquimbo, Huasco, Caldera, Chañaral, Taltal, Antofagasta, Iquique, Pisagua, Arica, Ilo, Mollendo, Chala, Lomas, Pisco, Cerro Azul, Callao, Huacho, Supe, Huarmey, Casma, Samanco, Chimbote, Salaverry, Pacasmayo y Eten.

WESSEL, DUVAL y Cía.
HUERFANOS ESQUINA MORANDE, AGENTES.

COMPAÑIA TRANSPORTES UNIDOS
ESTADO ESQUINA DELICIAS, SUB-AGENTES

Los funerales de don Amador de la Cerda M.

En la mañana de ayer se verificaron solemnemente en este puerto, los funerales de don Amador de la Cerda M. fallecido en el vecino pueblo de Villa Alemana.

Un numeroso cortejo, compuesto de los miembros de su familia, representantes de este diario al cual perteneció el extinto; representaciones del Partido Conservador, del Club Social Villa Alemana y de la Sociedad Diego Portales.

Antes de inhumarse los restos, hizo uso de la palabra el primer alcalde de Villa Alemana, don Marcelino Sepúlveda, quien hizo los merecidos elogios del extinto.

En el pórtico de la Necrópolis despidieron el duelo sus hijos Alfonso, Francisco y Amador 2.o de la Cerda Lemus; su hermano señor Máximo Luis de la Cerda Meneses; el administrador de la "La Unión", don Ramiro Silva y los señores Marcelino Sepúlveda, Luis Alvarez y Carlos Silva.

CARBOLINEUM-HAMEL
PINTURA PARA MADERAS
BARRACAS : BUQUES Y MADERAS

La recepción de hoy en el Club Naval

EN HONOR DE LOS NUEVOS GUARDIAMARINAS Y ASPIRANTES A INGENIEROS DE LA ARMADA

El Directorio del Club Naval ofrecerá hoy a las 6.30 P. M. una recepción en honor de los guardiamarinas y aspirantes a ingenieros recién ingresados a la Armada.

Se nos pide rogar a los señores socios de la institución se den por invitados a la indicada recepción por medio de estas líneas, pues no se han repartido invitaciones personales.

Al comercio mayorista

Antiguo y bien relacionado viajero en la zona Norte, próximo a salir en viaje, aceptaría representaciones, especialmente de fábricas.

Ofertas, a **X. X., Casilla 109-V, Valparaíso.**

CONCEPCION

Un incendio producido cerca de Talcahuano ocasiona pérdidas por valor de $ 200,000

(De nuestro corresponsal, por telégrafo)

TALCAHUANO, 27.— Hoy a las 3 de la tarde, se produjo un incendio en las casas del fundo "Sapencillo", de propiedad de don Samuel Price, situado entre Concepción y Talcahuano, distante 12 kilómetros de este puerto.

Concurrieron las Compañías de Bomberos y Policía de esta ciudad, quemándose totalmente el galpón que mide 22 metros de largo por 10 de ancho, incluso una gran cantidad de productos de la actual cosecha, que estaba terminándose.

El galpón estaba asegurado en 100,000 pesos, y las pérdidas se han avaluado en 200,000 pesos.

El fuego se produjo debido a la chispa del motor de una trilladora que estaba funcionando allí cerca.

La huelga en la Fábrica de Paños "Bío-Bío"

CONCEPCION, 27.— En el día de anteayer continuó la huelga de los obreros de la Fábrica de Paños "Bío-Bío", que solicitan la implantación de la jornada de ocho horas.

El Intendente de la provincia, Coronel don Luis E. Véliz, conferenció anteayer con delegados de los obreros y patrones, sin llegar a acuerdo, por el momento.

La fábrica continuará en sus labores con los obreros que concurran, contando con la policía para que se respete el [illegible] obreros que deseen [illegible]

Los obreros [illegible] que continuarán la [illegible] se consiga lo que [illegible]

Han recibido [illegible] de la Unión de [illegible] le y de los obreros [illegible] y de la región del [illegible]

El Capitán Wi[illegible] el comando de[illegible]

(De nuestro corresponsal, por telégrafo)

TALCAHUANO, [illegible] zo cargo del com[illegible] "O'Higgins", el C[illegible] don Felipe Wie[illegible] del Capitán de F[illegible] Cabieres.

—La Liga de [illegible] reunirá mañana [illegible] láez.

—Buena impresión [illegible] en Talcahuano, las [illegible] oficiales, en el [illegible] destinará una par[illegible] de $ 300.000,000, [illegible] ed casas para obre[illegible]

LLANQUIHUE

LOS RESULTADOS DE LOS EXAMENES MEDICOS HECHOS A AGUSTIN CORREA BRAVO, INDICAN QUE EL CASO ES[illegible]

EL PACIENTE SERA LLEVADO A LA CAPITAL EN UN CARRO ESPECIAL

(De nuestro corresponsal, por telégrafo)

OSORNO, 27.— La atención pública continúa preocupada de la salud del ex-parlamentario, don Agustín Correa Bravo, quien a pesar de las atenciones médicas continúa inspirando serios temores.

El señor Correa Bravo, continúa pues, en estado gravísimo.

Desde la tarde están reunidos los doctores Kaplan, Davanzo, Rudolph y Montecinos, deliberando acerca de la posibilidad de intentar una operación.

La consulta continúa hasta este momento, 9 de la noche.

El juez señor Federico Peña trabaja activamente en la sustanciación del sumario, habiendo tomado y aceptado por los [illegible] ya numerosas declaraciones.

OSORNO, 27. — Del resultado del examen radiológico hecho en las últimas horas de la tarde al señor Correa Bravo, se desprende que la bala se encuentra entre la 6.a y 7.a vértebra dorsal, lado izquierdo, en la parte posterior, entre la lámina vertebral izquierda y la base de la apocisis.

El Dr. Kaplan, que practicó este examen, confirma el diagnóstico hecho anteriormente, [illegible] Rudolph y Montecinos y Julio Bustos, en el caso es fatal.

El doctor Davanzo [illegible] festado que no hay [illegible] guna de salvación [illegible] cionado la médula [illegible]

La familia consta[illegible] pecial a fin de tra[illegible] posible [illegible] Bravo, a la capital.

MOVIMIENTO MARITIMO EN EL PAIS

(De nuestros corresponsales, por telégrafo)

Antofagasta, 27 de Febrero

HOY LLEGARON:
El Ebro, del Sur.
El Río Bueno, del Norte.
El Cóndor, del Norte.
HOY SALIERON:
El Ebro, para el Norte.
El Río Bueno, para el Sur.
El Cóndor, para el Sur.

Valparaíso, 27 de Febrero

AYER SALIO:
El Maipo, para Pimentel.
HOY LLEGAN:
El Tarapacá, de Arica.
El Alba, de Arica.
El Cedar Branch, de Liverpool.
El Antofagasta, para Iquique.
MAÑANA LLEGA:
El Río Bueno, de San Antonio.

San Antonio, 27 de Febrero

HOY LLEGARON:
El Santa Elisa, de Valparaíso.
El Don Thompson, de Valparaíso.
El Yungay, de Valparaíso.
El Llanquihue, de Valparaíso.
El Valparaíso, de Talcahuano.
HOY SALIERON:
El Santa Luisa, para Talcahuano.
El Llanquihue, para Talcahuano.
El Valparaíso, para Valparaíso.
El Don Thompson, para Valparaíso.

Corral, 27 de Febrero

HOY LLEGARON:
El Breda, de Europa.
El Gilda, del Norte.

La jefatura militar de Valparaíso contará con local

Recordarán nuestros lectores que a fines de Octubre del año pasado publicamos una información acerca de la forma indecorosa en que está instalada la jefatura militar de Valparaíso, haciendo notar que en una oficina deben estar un general, dos coroneles, un teniente coronel, dos mayores y no sabemos cuántos otros jefes y oficiales más que componen el Comando Militar de Valparaíso.

Días más tarde publicamos una nota de la Intendencia en que se hace presente que las necesidades de esta repartición administrativa reclamaban cada día más las dos oficinitas que hacía algún tiempo se habían facilitado a la IV Brigada de Infantería de ese entonces.

EL GOBIERNO SE PREOCUPA

En la tarde de ayer fuimos informados que el Gobierno había autorizado al comandante de la II Brigada Combinada para que buscara un local adecuado para instalar en la Jefatura Militar de Valparaíso y todas sus dependencias, a fin de que este comando se organice definitivamente y dé comienzo a sus labores interrumpidas no sólo por los acontecimientos que han traído tan revuelto al país, sino también por la falta absoluta de un local adecuado y medianamente decente.

En el acto el comandante de la Brigada comisionó al capitán don Humberto Rojas para que buscara una casa que arrendar, a fin de instalar a la brevedad posible el comando militar, según disposiciones del Gobierno.

LOS CAMPEONATOS DE LAWN-TENNIS DE PAPUDO

PAPUDO, 27.—Hoy se iniciaron con brillante éxito los campeonatos de tennis que año a año se vienen celebrando en las hermosas canchas de la familia Osandon Guzmán, con intervención de nuestros más conocidos campeones.

NAVIGAZIONE GENERALE ITALIANA

Línea Centro América Pacífico

El magnífico vapor de pasajeros

BOLOGNA

llegará a Valparaíso el 3 de Marzo próximo, para salir el día 5 del mismo mes, para los puertos del Perú, Ecuador, Centro América, Barcelona, Marsella y Génova.

Para pormenores referentes a reserva de pasajes, dirigirse a

REISER, PETITBON & Cía. — BLANCO 891 — BRASIL 750. — CASILLA 1397 — VALPARAISO
ITALIA-AMERICA — MORANDE 237 — CASILLA 2759 — SANTIAGO
F-25

GRACE LINE

LA LINEA DE VAPORES CON ITINERARIO FIJO

Servicio quincenal de los lujosos vapores "SANTA", entre la costa del Pacífico y New York.

Servicio rápido de pasajeros y carga para Antofagasta, Iquique, Arica, Mollendo, Callao, Salaverry, Talara, Balboa, Cristóbal y

NEW YORK

SERVICIO DE CANTINA. — COCINA INMEJORABLE.

"SANTA ELISA"

saldrá de VALPARAISO el MIERCOLES 4 de MARZO, a la 1 P. M.

PROXIMAS SALIDAS

"SANTA LUISA" ... MARZO 18 a la 1 P. M.
"SANTA TERESA" ... ABRIL 1.º a la 1 P. M.
"SANTA ANA" ... ABRIL 15 a la 1 P. M.

AGENTES GENERALES DE LA CUNARD LINE

GRACE y Cía. (CHILE) S. A.
HUERFANOS 1067. — SANTIAGO.

EMPLEADA

COMPETENTE EN TODO TRABAJO DE OFICINA

Con certificados primer orden, con preferencia sabiendo taquigrafía y manejo máquina BONEO.

Absolutamente inútil presentarse sin estos requisitos.

EDITORIAL CALPE
DELICIAS 907

MUBLERIA COLON

56 - BANDERA - 58

GRANDES REBAJAS DE PRECIOS NUEVO Y ESPLENDIDO LOCAL

SE COMPRA

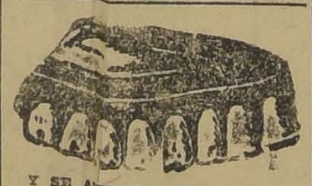

Y SE ARREGLA CUALQUIERA DENTADURA POSTIZA

Usada, quebrada; compostura en el mismo día. Cómprase también dentaduras viejas o quebradas, pagando hasta diez pesos por diente y mucho más y cualquier joya usada, oro y platino.

Pago mejor precio.

TALLER: ROSAS 1189 ESQUINA DE MORANDE

Afecciones de los Riñones

Los riñones son la causa de no pocas molestias y sufrimientos, los cuales pueden ser curados y prevenidos tomando las Píldoras De Witt. He aquí una prueba convincente.

Sr. Santander (de una fotografía)

Sr. Miguel Santander, Olivas 898, Santiago de Chile escribe: "Todas las personas que han tenido ocasión de observar lo que sufrí con mis riñones, consideran mi restablecimiento como un caso maravilloso, pero la causa de mi cura es debida exclusivamente a las propiedades curativas de que están dotadas las Píldoras De Witt. Parecía que atacaban el origen del mal, causándome alivio instantáneo, y, a pesar de que mis sufrimientos databan de antiguo, me curaron con sorprendente rapidez. Todo el tiempo me es agradable poder recomendar un remedio tan seguro como las Píldoras De Witt."

En las Píldoras [illegible] o en su composición [illegible] secreto alguno, [illegible] está impresa en [illegible] cajitas y su fórmula [illegible] médico le indica [illegible] composición es apropiada [illegible] personas jóvenes [illegible] avanzada y que [illegible] menos que producen [illegible] beneficiosos.

Para aliviar de [illegible] espalda o en los [illegible] para reducir [illegible] hinchadas a su tamaño [illegible] mal, para limpiar [illegible] de materias perjudiciales [illegible] venenosas y final[illegible] fortalecer el sistema [illegible] y mejorar el funcionamiento de los órganos [illegible] hay otro remedio [illegible] compararse con [illegible] De Witt. Miles de [illegible] han sido

CURADAS POR PILDORAS DE WITT

para los Riñones y la Vejiga, de fama mundial [illegible] cura de Reumatismo, Dolores de Espalda, [illegible] Afecciones de los Riñones, Arenilla y Cálculos. [illegible] para afecciones urinarias y debilidad en las funciones [illegible] para caballeros como para señoras. Las Píldoras [illegible] pueden obtenerse en todas las farmacias o bien [illegible] tropezar con dificultades, dirigiéndose a E. C. De Witt Ltd., Casilla 3312, Santiago.

CHACRAS COMPRA[illegible]

Cerca de Santiago, de 50 a 60 cuadras para lechería.

Detalles:

1125.—AGUSTINAS.—1125

LUIS SILVA CORTES

CHICHA ESPE[illegible]

La Viña Santa Hilda, comunica a su distinguido público en general, que desde el primero de Marzo [illegible] conformidad a la ley, empezará a repartir a domicilio [illegible] queñas y grandes partidas su acreditada

CHICHA ESPE[illegible]

También expenderá la famosa Chicha de la Elena de la Comunidad Valdivieso Solar.

ALFONSO ESCOBAR V.
UNICO AGENTE

Ordenes: EYZAGUIRRE N.o 1462. — TELEFONO N.o 17 (PARQUE)

VIAJE A BUENOS AIRES PARA RECIBIR AL EXCMO. SEÑOR ALESSANDRI

EL MARTES 3 DE MARZO DEBEN ESTAR TOTALMENTE PAGADOS TODOS LOS PASAJES

A medida que se acerca la fecha de partida, mayor es el entusiasmo que se nota en todos los círculos políticos por inscribirse en este viaje y llegar hasta Buenos Aires al encuentro del Excmo. señor Alessandri.

Como ya lo hemos informado oportunamente, diariamente se están recibiendo los saldos correspondientes, para cubrir el total del pasaje de $ 1,300.

Debido a la demanda a última hora de pasajes, se previene a todos los que se encuentran inscritos que se dispondrá de sus respectivos pasajes si éstos no se encuentran totalmente cubiertos el **Martes 3 de Marzo.**

Como de costumbre, diariamente se atiende en Estado 251, de 10 a 12 y de 2 a 7 P. M., o dirigiéndose por correo a Juan Zamorano Labbe. Casilla 93.

EL CENTRO DE PROPAGANDA RADICAL

ACUERDA CONVOCAR A LA JUVENTUD RADICAL A LA CELEBRACION DE CONGRESOS REGIONALES Y DE UNO NACIONAL

(Versión oficial)

Con numerosa concurrencia celebró anoche sesión esta colectividad política, presidida accidentalmente por don Hugo Herrera y actuando de secretario don Guillermo Toledo.

Don Alfredo Larraín plantea un debate concerniente a la Sección de Seguridad y a sus actividades en el orden político y judicial. Refiere que ella es el conflicto de los dueños de panaderías con los panificadores hostilizados obreros que torpemente ha motivado a los estudiantes peruanos que están de tránsito en la ciudad. En su afán de cooperar a la justicia, la Sección se comporta canallamente con los pobres.

Al finalizar sus palabras de dura condenación, presentó el siguiente voto, aprobado por unanimidad:

"Teniendo presente:

1.o Que la Sección de Seguridad es un organismo que tiene por objeto cooperar a la acción judicial en la investigación de delitos ordinarios, investigando los actos que puedan conducir a la alteración del orden público o consecuaciones que lleven por objeto el ataque sedicioso al Gobierno establecido o otros de menor importancia;

2.o Que, es público y notorio que el objeto de este organismo está siendo desvirtuado maliciosamente por algunos de sus componentes con fines políticos y sociales determinados al servicio de una de las entidades en lucha;

3.o Que el aserto de lo anterior se evidencia en denuncias calumniosas en el proceso Ugalde, en los acontecimientos recientes relativos a estudiantes extranjeros que han estado de paso en el país, en la persecución de obreros especialmente panificadores que se encuentran empeñados en el cumplimiento de la legislación sobre trabajo nocturno en las panaderías y otros casos análogos;

4.o Que, estos hechos en su mayoría han sido inspirados y dirigidos por el Fiscal Ventura Maturana;

5.o Que, en la investigación de los delitos comunes también es público y notorio que se usan procedimientos por demás inconvenientes; y

6.o Que también es unánimemente reconocido que el alcoholismo, el juego y otros vicios se desarrollan clandestinamente sin que la Sección de Seguridad desarrolle su papel correspondiente.

El Centro de Propaganda Radical acuerda:

1.o Nombrar una comisión que tenga por objeto recibir e investigar los cargos que se formulan a diario contra el organismo y especialmente contra el Fiscal Ventura Maturana; y

2.o Una vez comprobados éstos, pedir al Gobierno la reorganización de este servicio.

Sobre esta indicación se suscitó largo debate, en el que participaron los señores Fernández, Venegas, Rigoberto Pérez. Todos los conceptos reforzaron los conceptos emitidos por el señor Larraín; el señor Fernández relató a la asamblea algunos casos y cosas que demuestran la maldad de la policía de seguridad. En el curso del debate quedó evidenciado el hecho de que el Centro haría una gran obra de moralidad pública luchando por la reorganización de este servicio policial.

Se acordó celebrar una sesión especial para seguir tratando esta cuestión y de la justicia de menor cuantía.

Don Rigoberto Pérez habla sobre un editorial publicado hoy por "El Mercurio" de esta ciudad, en que comenta la noticia de que el Perú está comprando armamentos.

Agrega que quizá se pretenda desviar a la opinión sana de la situación gravísima porque atraviesa la República, o tal vez se pretenda repetir la mascarada del año 20, con la tristemente famosa movilización decretada por el Ministro de la Guerra, de ese entonces, don Ladislao Errázuriz, y que costó como cien millones de pesos al Erario nacional.

Estima que el Centro debe contrarestar la campaña perniciosa de esta prensa que engaña al pueblo con falsos peligros exteriores y que sólo existen en la mente de sus redactores.

Al terminar presentó la siguiente indicación que fué aprobada por unanimidad:

"El Centro de Propaganda Radical, en presencia de la campaña tendenciosa que están realizando algunos diarios como "El Mercurio", de esta ciudad, y "La Unión" de Valparaíso, en sus artículos de fondo, referentes a la posibilidad de un conflicto internacional con nuestros vecinos del Norte, acuerda denunciar al país dicha campaña perniciosa y casuística, que sólo puede pretender distraer a la opinión pública sana de la situación interna gravísima porque atraviesa la República y que este procedimiento recuerda la mascarada del año 20."

Don Rigoberto Pérez se refiere a la necesidad de que la juventud radical celebre congresos regionales que serían coronados con un Gran Congreso Nacional. Dice que esta es la suprema aspiración de los jóvenes radicales del Sur del país. En ese congreso se declararía la obligación primordial de que la juventud impida que el programa que se apruebe en la próxima Convención de Chillán sea obra de los reaccionarios del partido, a la vez que impedir que vuelvan a los puestos de representación popular los elementos inmorales que han desprestigiado enormemente al partido.

Se acordó proceder a la convocación de estos congresos.

ACCION RECONSTRUCTIVA NACIONAL

La mesa de la Asociación de Educación Nacional ha enviado a los señores Jaime Larraín G. M., Eduardo Irarrázaval y Aquiles Vergara, la siguiente comunicación:

"Distinguidos señores:

Sus nobles y levantados propósitos de armonía y de concordia nacional, merecen el más entusiasta aplauso de la institución que represento, la cual durante una labor de casi un cuarto de siglo ha luchado por asociar el mayor número de voluntades de los hijos de Chile.

Con este objeto ha elaborado un programa de acción cívica, inspirado en un espíritu de tolerancia, de progreso y de comprensión de todas las necesidades nacionales en el orden educacional, económico, y de reorganización administrativa y política, creyendo de imperiosa necesidad afirmar el principio de autoridad y de disciplina social, tanto en los Poderes Públicos como en los individuos o en las colectividades.

Hoy, que ustedes apelan al patriotismo de todos nuestros compatriotas para solucionar las graves dificultades de este momento de tanta inquietud pública, la Asociación de Educación Nacional, les presenta su adhesión y su aplauso y confía que estos propósitos serán comprendidos y secundados por todos ellos.

Dios guarde a ustedes. — **Dr. Carlos Fernández Peña**, Presidente. — **Ricardo Burgos Martínez**, Secretario".

PARTIDO LABORISTA

SESION DEL COMITE EJECUTIVO EN 22 DE FEBRERO DE 1925

Presidió el señor Ortiz W. con asistencia de siete directores, el tesorero y los secretarios. Leída y aprobada el acta se tomó la promesa de estilo a cinco correligionarios y se aceptaron ocho solicitudes de admisión.

Se dió cuenta del sensible fallecimiento de la señora madre del presidente titular de la asamblea señor Enrique Phillips Huneeus, en seguida se dió cuenta y se aprobó la concurrencia del partido a la recepción popular del Presidente de la República don Arturo Alessandri con sus estandartes e insignias.

EL NUEVO DIRECTORIO GENERAL DEMOCRATA

A LAS AGRUPACIONES DEL PAIS

En conformidad a las disposiciones de la Convención de Noviembre último, el Domingo recién pasado se efectuó en todo el país la elección del Directorio General Demócrata.

Estando ya en el dominio de todos, los resultados generales de las provincias hemos podido constatar, no con sorpresa, porque hasta cierto punto lo esperábamos, que vuelven a este alto cuerpo directivo la casi totalidad de los antiguos elementos que merecieron la condenación unánime y las críticas sinceras de la juventud del partido que tiene un alto concepto de su ideología.

Y no sólo vuelven elementos no gratos para la colectividad, sino que se ha atropellado violentamente el art. 86 del Reglamento Orgánico del Partido,, que establece en forma precisa las inhabilidades para ejercer dichos cargos.

El art. 86 establece que no podrán ser directores generales del partido, las personas que tengan menos de 3 años como demócrata activo; los empleados públicos; los dueños de negocios de bebidas alcohólicas; los tahures y los que no hubieren desempeñado puestos representativos dentro de las Agrupaciones, etc.

Igualmente el Reglamento establece la forma en que se generará el Directorio General y los procedimientos a que se someterán las elecciones respectivas.

Pues bien. Todo esto no ha sido tomado en cuenta por las Agrupaciones del país que se han dejado dominar por los intereses de círculo que desde Santiago han sabido imponer sus caprichos, desentendiéndose de los grandes postulados que animan a nuestro partido y vivifican su acción.

Estas críticas no van dirigidas tan sólo, a los directores recientemente elegidos, sino, principalmente, a las Agrupaciones del país, a ellas que son las depositarias de los prestigios de la democracia. A ellas que reflejan la fuerza y el poder del partido y son el símbolo de su grandeza futura.

Estas anormalidades y defectos ocurren precisamente en los momentos que la juventud de los partidos avanzados levanta bandera de idealismos y purificación de sus filas; en los momentos en que esta juventud en arranques de profunda espiritualidad señala al país los grandes vicios de la política corruptora, dignificando ideales y ennobleciendo doctrinas!.— Luis A. Mardones.—Luis A. Alfaro.—Enzo Castro M. — Pedro P. Yáñez."

Compre un Ford a Orrego

AGENTE FORD AUTORIZADO

Huérfanos 819 - 823

CUERPO DE INGENIEROS DE MINAS

En una de nuestras ediciones pasadas dijimos que el Gobierno, interesado en intensificar la industria minera del país, estaba empeñado en la creación del Cuerpo de Ingenieros de Minas y que, al efecto, había solicitado del Secretario de Estado en el Departamento de Industria, señor Claudio Vicuña, la confección de un proyecto de decreto-ley, relativo a esta materia.

A OCHO DIAS DE LA "CONSTITUYENTE CHICA"

CONTINUAN CON GRAN EXITO LAS INSCRIPCIONES AL CONGRESO CONSTITUYENTE DE ASALARIADOS E INTELECTUALES.— NOMINA DE LOS ULTIMOS INSCRITOS

Las inscripciones para la "Pequeña Costituyente" que se inaugurará en el Teatro Municipal el Domingo 8 de Marzo, a las 10 de la mañana, continúan con pleno éxito en las cuatro subsecretarías que ha habido necesidad de crear. En ellas se realizarán las inscripciones en la siguiente forma:

Para los profesores, Rosas 1022, de 5 a 8 P. M.

Asalariados, Tenderini 151, de 10 a 12 y de 3 a 7 P. M.

Empleados, 21 de Mayo 547, de 5 a 8 P. M.

Profesionales, intelectuales y estudiantes, 21 de Mayo 547, de 11 A. 12 M.

El Congreso Constituyente dedicará sus dos últimas sesiones a nombrar un Comité de Salvación Nacional, que aunará y armonizará la labor de todos los asalariados, profesores y estudiantes de la República, en especial de la Federación Obrera de Chile, Asociación General de Profesores, Unión de Empleados de Chile, Federación de Estudiantes, Unión General de Metalúrgicos, Comité Ferroviario, Federación Santiago Watt, etc., etc. Dicho Comité tendrá por objeto organizar una enérgica campaña a través de todo el territorio de la República en favor del siguiente programa:

1. Reforma Constitucional.
2. Reformas del Código del Trabajo.
3. Estabilización de la moneda.
4. Reforma de la Ley de Empleados.
5. Asistencia social.
6. Abaratamiento de los artículos de primera necesidad.
7. Rebaja de los arriendos y creación de la habitación higiénica.
8. Reforma educacional.
9. Higiene social.
10. Lucha contra el alcoholismo. Zonas secas.
11. Represión de los juegos de azar, hipódromos y especulaciones bursátiles.

Solución pacífica de los problemas internacionales pendientes.

PROYECTOS DE CONSTITUCION

La Comisión Organizadora de la Constituyente Chica ha recibido numerosos proyectos de reforma constitucional. Entre ellos ha llamado la atención un proyecto completo de don Carlos Vicuña Fuentes, que se encuentra actualmente en prensa y que saldrá a luz el Lunes próximo. De él daremos un resumen completo en uno de los próximos números.

PARTIDO DEMOCRATA

2.a COMUNA

Se cita para hoy a las 9 P. M. a asamblea reglamentaria, es de suma importancia esta reunión. Se tratará de preferencia del local comunal, la reorganización del Centro de Propaganda. Se encarece la asistencia al señor Humberto Garay, trayendo los útiles de secretaría. Local: San Pablo 3266.

AGRUPACION DEMOCRATA LAS CONDES.—Se cita a reunión general para el Domingo 1.o de Marzo a las 8 A. M.

Se recomienda la asistencia por haber asuntos importantísimos que tratar. Se tratará especialmente lo que debe hacer el partido en presencia de los atropellos cometidos por la policía de esta comuna en la persona de algunos correligionarios.

CENTRO DEMOCRATA SAN EUGENIO Y MIRADOR.—Para hoy Sábado a las 8 de la noche, están citados los miembros de esta institución política, a reunión general, en su antiguo local.

Probablemente, en la reunión entrante se inaugure la reapertura de este centro político.

El nuevo concesionario trabaja activamente con el fin de que su presentación y comodidades, tanto para socios como para los vecinos, no deje nada que desear.

LA VOZ DEL PUEBLO

Una pequeña obra municipal indispensable

Se nos escribe:

"La Dirección de Obras Municipales ha ejecutado la pavimentación de la calle de San Francisco, en la cuadra donde tiene instalado sus servicios, la Asistencia Pública, que es la institución que por el carácter de sus servicios necesita de buen pavimento.

Para completar la obra de dar facilidades a esta institución, se necesita que se prosigan los trabajos en la calle Alonso Ovalle, entre San Francisco y Santa Rosa, por tratarse del mismo sector y por donde tienen su tráfico obligado los coches de la Asistencia, que conducen enfermos del barrio sur de la ciudad.

En la parte indicada, la calle Alonso de Ovalle presenta el aspecto de una de las calles de los extremos de la ciudad".

PANGASTROL

CURA IDEAL del ESTÓMAGO y del INTESTINO

EMPLEADO CON ÉXITO EN:

HIPERCLORHIDRÍA — ÚLCERAS
DOLORES GÁSTRICOS — VÓMITOS
AEROFAGIA — ENTERITIS
DIARREAS — GASTRITIS

MANERA DE USARLO:

Un paquete después de las dos principales comidas, desleído en un vaso de agua. — Un tercero paquete, en caso de dolores agudos, durante el día, en una o varias veces.

LABORATORIO STOULS
156, Avenue Victor-Hugo, PARIS (16e).

LA CONVENCION DE LA JUVENTUD AVANZADA

CONTINUAN CON EXITO LAS INSCRIPCIONES

En el día de ayer han continuado con el mismo éxito con que se iniciaron las inscripciones para la gran Convención que la Juventud avanzada celebrará el 15 de Marzo en la capital.

Concurrieron varias señoritas y convencionales de provincia. La secretaría general ha recibido también algunas inscripciones de independientes de varias ciudades de provincia.

LAS SECRETARIAS DE INSCRIPCION

Como se sabe funcionan hasta hoy dos secretarías. Una en el Club Radical, Huérfanos 1264, en que se pueden inscribir los radicales e independientes que lo deseen, y otra en el Club La Reforma, San Diego 224 en la que se inscriben los demócratas e independientes también.

El elemento femenino puede inscribirse en ambas secretarías.

LA SECRETARIA GENERAL

Toda correspondencia relacionada con el funcionamiento de la convención y las inscripciones directas de provincia deben dirigirse a la secretaría general que está a cargo del señor Rafael Aravena, a casilla 7515, Santiago.

LOS CONVENCIONALES DE PROVINCIA

Los convencionales de provincia que envíen su inscripción directamente a la secretaría general se les ruega acompañen los datos correspondientes, es decir, si pertenecen a los partidos radical, demócrata o liberal doctrinario o si son independientes.

Se ha recibido una comunicación del Centro de Propaganda Radical de Melipilla expresando que de ese Centro vendrá un grupo de convencionales.

LAS FINALIDADES DE LA CONVENCION

Como se sabe la convención tendrá por objeto pronunciarse sobre el momento actual del país, hacer un estudio de las actividades de los partidos políticos en la última época, estudiar una acción común de depuración de los partidos a que pertenece la juventud participante y pronunciarse sobre la manera de hacer más eficaz esta acción depuradora de la juventud.

LLAVES Y VALVULAS PARA VAPOR

EN TODAS CLASES Y DIMENSIONES, OFRECE

FUNDICION LIBERTAD

LIBERTAD 53 - 58

EL CENTRO DEMOCRATA DE SANTIAGO

SE NOMBRA UN TRIBUNAL DE HONOR QUE INFORMARA SOBRE LOS ANTECEDENTES DE LOS PARLAMENTARIOS EN EL CUMPLIMIENTO DE SU MANDATO Y SOBRE CALES MERECEN LA CENSURA DE LA JUVENTUD

En la continuación del debate sobre los representantes del partido, el señor Víctor Aranco manifiesta que la juventud tiene la obligación de señalar los errores y los responsables, porque si el partido no se encauza, pronto será absorbido.

Los jóvenes deben actuar en campañas públicas. Aunque estima que es necesario buscar nuevos dirigentes que sepan orientar al partido, no votará la moción del señor Uribe.

A su juicio, convendría nombrar una comisión para que analice la labor positiva y negativa de los ex-parlamentarios, y proponga a la resolución de la asamblea los nombres de los que no deben volver al Parlamento.

El señor Abel Arriagada Neira cree que los hombres que han representado al partido en el Parlamento no han podido prestar su concurso. Estando expuestos, han cometido errores.

La juventud trabaja por depurar no por odios sino por amor y cariño, pues desea que vayan por una senda segura. Al no enmendar ni criticar los errores iríamos de mal en peor hasta ver el partido absorbido por otros.

Los representantes llevaban al fracaso al partido tratando de unirlo con los conservadores, unos, y con los radicales, otros. Es partidario del voto del señor Uribe.

El señor Porfirio Penguelly es partidario de que se trabaje por que vaya al Parlamento gente nueva que se preocupe con conferencia de los problemas que afectan al pueblo. Cree que el voto del señor Uribe va a aprobarse salvando a los representantes que no alcanzaron a actuar.

El señor Serafín Soto dice que la juventud procura renovar lo malo, tal como lo hizo con brillo la juventud liberal en años pasados, cuando algunos dirigentes habían llevado a su partido a condiciones vergonzosas. Hay correligionarios que son nulidades como representantes de un partido de lucha; otros se limitaron a decir chistes en la Cámara. Es un recurso gastado el de hacer alarde de los trabajos de estos en las comisiones, pues en realidad ocupan su tiempo en mantener los grupos que los sostienen en sus cargos.

Es necesario hacer flamear el nombre de los verdaderos luchadores, como Cárdenas, Pradenas y Luis E. Concha, pero debe decirse también a la opinión quiénes no deben volver a los puestos representativos.

Se acuerda en seguida nombrar una comisión.

El señor José Santos Díaz pone en conocimiento de la sala que el pueblo de Curicó fué invitado a un comicio en el kiosco de la plaza, sitio en que es costumbre celebrar esta clase de reuniones.

El Intendente de Curicó, de filiación demócrata don Vicente Acuña, comisionó al inspector don Juan F. Martínez para que impidiera la reunión en ese sitio, señalando en cambio, un lugar inapropiado en cual el acto habría sido un fracaso.

Los manifestantes no acataron la orden y el comicio se efectuó en el kiosco indicado que, por lo demás, es obra del mismo pueblo.

El señor Díaz recuerda que el año 20 el Intendente don Lindorfo Baeza, unionista y un alcalde conservador, se negaron a acceder a las peticiones de sus correligionarios quienes deseaban que se impidieran las manifestaciones que el pueblo celebraba en el kiosco de la plaza como propaganda a la candidatura de don Arturo Alessandri.

Por otra parte, el Intendente señor Acuña en una reunión a que citó a patrones y empleados a fin de resolver algunos puntos de la ley de empleados particulares, eliminó a la mayoría de los empleados asistentes porque no les reconocía representación y aceptó en cambio a todos los patrones.

El debate quedó pendiente.

JABON MENTANOL EL MEJOR.

LA EROGACION POPULAR PRO-BANDA PRESIDENCIAL PARA EL EXCMO. SEÑOR ALESSANDRI

NUEVAS COLECTIVIDADES ADHIEREN A LA SUSCRICION ABIERTA POR "LA NACION" PARA OBSEQUIAR LA BANDA QUE EL PRESIDENTE CONSTITUCIONAL DE LA REPUBLICA USARA A SU REGRESO AL PAIS

En los últimos días ha seguido creciendo el entusiasmo en el público en general y especialmente en las organizaciones e instituciones obreras, por adherir a la erogación abierta por "La Nación", con el objeto de obsequiar a S. E. el Presidente de la República, Excmo. señor don Arturo Alessandri la banda presidencial que ha de usar durante el resto de su período constitucional de Primer Mandatario de la Nación.

Las erogaciones se reciben diariamente en esta imprenta.

A ella pueden dirigirse las erogaciones y suscripciones que hagan las colectividades obreras, centros culturales, organismos estudiantiles, etc. que deseen participar en esta manifestación en honor del Excmo. señor Alessandri.

Fueron las siguientes las erogaciones hechas ayer:

Del personal de Grace "Guick" de la Casa Morrison y Cía.—Señores

Samuelto Soto C.	$ 3.—
J. Armando Gonzáles G.	2.—
Carlos Karlson	1.—
Ernesto Quezada	1.00
Fermín Quiroz	1.—
Ricardo Soto	1.—
Alfonso Soto	1.—
Luis Meneses	1.—
Gustavo Robinson	1.—
Mauricio Delavenge	0.50
Emilio Burger	0.20
Federico Vinay	0.20
Tulio Cifuentes	0.20
Rafael Berríos	0.20
	$ 13.30

Un grupo de vecinos de la Comuna de Yungay.—Señores

Manuel Acevedo A.	$ 2.—
Julio Román	2.—
Roberto Farías B.	2.—
Luis A. Muñoz G.	2.—
Humberto Farías G.	2.—
Guillermo Valenzuela Z.	2.—
Juan 2.o Salamanca	2.—
Manuel A. Cabezas C.	2.—
Antonio Raggio R.	1.—
Roberto Guerra	2.—
Manuel Santis	2.—
Manuel Guerra H.	5.—
Juan Silva Pinto	5.—
Otras personas	
L. León	1.—
Rafael Medina	2.—
Miguel L. Barahona	0.60
Gustavo Quezada	1.—
José Araya Prieto (Centro Tallman)	0.10
Carlos Augier	0.20
Rosa Gómez López	0.10
José Arenas Lobos	5.—

LA MANIFESTACION AL MINISTRO Y SUBSECRETARIO DE HIGIENE Y PREVISION SOCIAL

En una de las terrazas del Restaurant del Cerro Santa Lucía, se verificó anoche la manifestación, que el personal del Ministerio de Higiene, Previsión Social y Trabajo, y demás reparticiones dependientes de ese Departamento, ofrecía al Ministro de esa Secretaría de Estado, doctor don José Salas y al Sub-Secretario don Moisés Poblete Troncoso, por la sobresaliente labor que han desarrollado últimamente en la dictación de numerosas leyes que han venido a beneficiar directamente al pueblo, y, en general, a las clases asalariadas del país.

Además de los señores Salas y Poblete Troncoso, asistieron las siguientes personas:

Señores: Alfredo Cienfuegos Hidalgo, Oscar Alvarez Andrews, Oscar Donoso Henríquez, doctor Enrique Fagalde, Rafael Garretón Silva, Luis Silva Salinas, Galileo Urzúa, Armando Silva C., Alberto Amengual Astaburuaga, Martín Prats González, Guillermo del Fierro Saldívar, Agustín Ortúzar Estay, Santiago Calderón Amengual, Joaquín Prats Blest, Nicolás Cruz Correa, Jorge Gustavo Silva Endeiza, Angel Falvovich, Víctor Gutiérrez Lavín, Jorge Welts Espinosa, Eduardo Schmidt Quezada, Héctor Escribar Mandiola, Adrián Pérez Montt, Juan Cánepa Carrasco, Miguel Tejeda, Carlos Harms, etc.

Excusaron su inasistencia los señores: doctor Pedro Lautaro Ferrer.

Al servirse el champagne, el señor Cienfuegos, a nombre de sus compañeros, ofreció la manifestación en elocuentes términos.

AYER SE CONSTITUYE LA NUEVA JUNTA DE VECINOS DE SANTIAGO

BAJO LA PRESIDENCIA DEL MINISTRO DEL INTERIOR

A las 11 de la mañana de ayer el Ministro del Interior recibió en su sala de despacho al Intendente Municipal, don Luis Phillips Huneeus y a los miembros de la Junta de Vecinos, recientemente designada por el Gobierno.

Inmediatamente quedó constituída la Junta y se cambiaron diversas ideas respecto de los proyectos que sobre bien local está empeñada la nueva Junta de administración municipal.

El Ministro del Interior, reiteró al Intendente Municipal y a los miembros de la Junta, los propósitos del Gobierno de secundarlos en todos aquellos proyectos de interés general en que estén inspirados, prometiéndoles la incondicional ayuda del Ejecutivo.

El señor Phillips esbozó sus principales proyectos y que pueden condensarse, por el momento, en pavimentación de la ciudad, abaratamiento de los artículos de consumo; aseo general de la ciudad, mejoramiento del alumbrado en toda la parte urbana; dictación de ordenanzas de imperiosa necesidad y regularización de las finanzas.

Minutos después de las 12 del día, los miembros de la Junta se retiraron, recibiendo la promesa del jefe del Gabinete, que podían contar con toda la cooperación del Gobierno.

¡BASTA YA DE CAVILACIONES!

EL RECONSTITUYENTE QUE USTED DEBE LLAMA

TRICALCINE

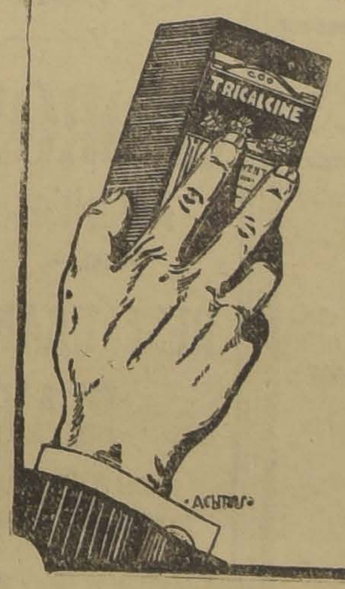

Producto a base de sales cálcicas asimilables, que ha sido, es y será recetado siempre por los médicos del mundo entero.

Aprovechando de la fama adquirida por la TRICALCINE, se han lanzado al mercado numerosos productos con nombres similares, contra los cuales, por carecer ellos completamente de propiedades terapéuticas, prevenimos al público.

F-25

TRICALCINE

NO se vende suelta; exíjala siempre en frascos originales y fíjese en esta etiqueta de garantía.

Para garantir la legitimidad de este producto si no lleva esta etiqueta con la firma del concesionario

VICTOR CORRY, SANTIAGO.

Para recibir al Presidente Alessandri

Necesita usted un terno nuevo. Lo encontrará en la acreditada SASTRERIA BERLIN con grandes facilidades de pago; atendida por su dueño, A. LERNER.

DELICIAS ESQUINA DE NATANIEL

REGALAMOS POLVORERAS

DURANTE LOS ULTIMOS TRES DIAS DE NUESTRA GRAN

REALIZACION

Y COMO UNA ATENCION ESPECIAL hacia nuestra DISTINGUIDA CLIENTELA, obsequiaremos durante los días 26, 27 y 28 de Febrero, una bonita polvorera con espejito, a cada comprador. Los precios de nuestra Realización de Febrero constituyen un record en baratura. HOY SABADO último día. — La Casa cierra a las 8 P. M.

La Reina de las Medias. — Ahumada 360.

NO PEDRO AVALOS B. SE DIRIGE A LA ASAMBLEA RADICAL

"Pedro Avalos Ballivián recientemente elegido miembro de la Junta de Vecinos de la capital ha dirigido al presidente de la Asamblea Radical de Santiago la siguiente carta:

"Estimado correligionario: Previa la consulta hecha a Ud., en su calidad de miembro de esta Asamblea, he aceptado con que tan inesperadamente me ha honrado el Gobierno.

Al hacer llegar a ella mi deseo de que me considere como su representante en el seno de la Junta de Vecinos y que me es muy grato recibir sus inspiraciones, estoy seguro siempre se guiarán por los conceptos de justicia y de ecuanimidad los cuales, por otra parte, siempre he tratado encuadrar mi acción, sin separarme de ellos, por ningún motivo.

Con la esperanza de que la Asamblea quede en la declaración hecha, me es grato saludarlo atentamente como su afmo. amigo y correligionario.—Pedro Avalos Ballivián. — 25 de Febrero de 1925."

NO BUSQUE PIDA FORTAGOL

Para recuperar su VITALIDAD, POTENCIA Y ALEGRIA DE VIVIR

En todas las Buenas Boticas

INFORMACIONES CABLEGRAFICAS DEL EXTERIOR

DE NUESTROS CORRESPONSALES ESPECIALES VIA EASTERN Y ALL AMERICA CABLES INC. Y DE "THE UNITED PRESS". LOS ORIGINALES DE TODOS LOS CABLEGRAMAS QUE SE INSERTAN EN ESTA SECCION ESTAN A DISPOSICION DEL PUBLICO EN ESTA IMPRENTA.

El presidente Ebert sigue en el mismo estado de gravedad

Después de una ligera reacción favorable habida en la mañana, el enfermo volvió a empeorar. — Los doctores declaran que aún no pueden pronunciarse. — Se considera posible que el Presidente, si se prolonga su enfermedad, sea reemplazado por Marx.

Continúa el estado de gravedad del enfermo

BERLIN, 27. — La gravedad del Presidente Ebert ha intensificado el interés considerable que ha despertado su enfermedad. Los doctores luchan desesperadamente contra el mal, considerándose que el Presidente tiene un sesenta por ciento de probabilidades de morir y sólo un cuarenta por ciento de sanar.

Se considera que su estado es de gravedad. Por otra parte, se informa que será menester que transcurran unas veinticuatro horas más, para estar en condiciones de predecir si vivirá o no.

Mientras tanto, su estado sigue siendo crítico, a pesar de que el enfermo, dentro de su gravedad, se mantiene en buenas condiciones.—(U. P.)

Solamente se publicarán dos boletines al día

BERLIN 27. — El Gobierno ha anunciado que, en adelante, solamente se publicarán al día dos boletines, dando cuenta del desarrollo de la enfermedad del Presidente Ebert, por cuanto no desea verse acusado de publicar boletines "destinados a informar a la Corte", como se hacía con el ex-Emperador Guillermo.

Además, se queja de que la prensa abulta demasiado las informaciones.

Se cree que el Presidente ha sido sometido solamente a una pequeña operación de punción. — (U. P.)

El Presidente experimenta una notable mejoría

BERLIN, 27. —A pesar de los pronósticos pesimistas hechos por los médicos que asisten al Presidente Ebert, durante el día de ayer, éste experimentó una notable mejoría en la mañana.

Se ha conseguido el restablecimiento de la actividad intestinal normal, constatándose una disminución de la inflamación provocada por la peritonitis.

Algunos de los médicos, pronostican que el Presidente se restablecerá. Los otros declaran que existe mejoría, pero no quieren adelantar opinión.—(U. P.)

Ebert pasó una buena noche

BERLIN, 27.— En las informaciones suministradas a la prensa por los médicos que asisten al Presidente Ebert, se dice que ha pasado una buena noche.—(U. P.)

BERLIN, 27. — El Presidente Ebert ha pasado mejor la noche pero todavía tiene bastante fiebre, y su estado se considera peligroso.

Los médicos no han permitido a la esposa del Presidente que pase la noche en el sanatorio.

La señora Ebert llegó a las siete de la mañana a ver al Presidente —(U. P.)

El Presidente Ebert vuelve a agravarse

BERLIN, 27.—De nuevo las personas que siguen con ansiedad el desarrollo de la enfermedad del Presidente Ebert, vuelven a perder la esperanza.

A las 2 P. M., los médicos dieron un boletín diciendo que el estado del Presidente se había agravado nuevamente, debido a la paralización de la actividad intestinal.

Se considera que aún han de pasar otras veinticuatro horas antes de saberse defintivamente si el Presidente podrá sobrevivir a la crisis por que atraviesa. (U. P.)

UNA ACCION ENERGICA CONTRA LA MASONERIA

ES LO QUE ACONEJA UN DIARIO FASCITA.

ROMA, 27.— El diario "L'Idea Nazionale" observa que la masonería se ha llamado a silencio después de la presentación de la ley contra las asociaciones secretas.

"Parece, dice el diario citado, que la masonería ha optado por oponer una resistencia pasiva. Esta actitud puede justificar más de una sospecha. Por consiguiente, es necesario que una mano firme corte sin piedad los tentáculos masónicos a fin de que desde la sombra en la que se ha colocado no pueda continuar socavando el terreno donde el gobierno fascistas desarrolla su acción benéfica para el país". (Especial).

Locatelli enfermo de apendicitis

ROMA, 27.—Avisan de Bérgamo, que el conocido aviador señor Locatelli, se encuentra enfermo de apendicitis, pero no de gravedad. —(U. P.)

ROMA, 27. — **Farinacci, entrevistado por el corresponsal de la United Press, declaró** lo siguiente: "La prensa enemiga desea saber si yo soy revolucionario o constitucionalista. Yo soy constitucionalista, pero revolucionario fascista. La revolución fascista contó con nuestro apoyo, lo que fué sancionado por la augusta autoridad de la Constitución. Por lo tanto todos nuestros actos, aun los más revolucionarios, lo mismo que nuestro programa, son decididamente constitucionales. Este mi modo de pensar lo manifesté cuando yo definí la milicia como un partido y como un órgano de que disponía la nación. Aquellos que se llaman a sí mismos amigos de los fascistas, sin enrolarse en el partido, son aceptados por nosotros, pero nos mantenemos a la defensiva respecto de aquellos que son enemigos de nuestra política." —(U. P.)

Bendandi predice varios temblores

ROMA, 27. — El profesor Bendandi predice varios temblores para una fecha próxima.

Así, dice que temblará el Viernes en la noche y el Sábado en el archipiélago de las islas Kuriles, del mar de Bering, en el Saghalien, al norte de la Siberia y en Kamchata, en la India.

A raíz de estos temblores, ocurrirán otros el Lunes y Martes, y uno menos fuerte el cinco de Marzo. Simultáneamente temblará en la zona central de Los Andes, especialmente en Gutemala, San Salvador y Costa Rica.

Bendandi, como se sabe, ha acertado las predicciones hechas recientemente. — (U. P.).

ROMA.—27.— **De fuente autorizada, en las esferas del Vaticano** se ha informado a nuestros corresponsales que se asegura la promoción de Monseñor Beda Cardinale, Nuncio ante el Gobierno argentino, a la Nunciatura de la Santa Sede ante el Gobierno de Baviera.

Como se había informado, Monseñor Beda será hecho cardenal en el próximo consistorio del Vaticano.—(U. P.)

ROMA, 27.—**El Rey y la Reina han enviado congratulaciones** a Mussolini por la mejoría del estado de su salud, deseándole completo restablecimiento.—(U. P.)

ROMA, 27.— Los agentes diplomáticos y consulares italianos informan que no han logrado descubrir rastro alguno del rey de Madagasgar" y que las investigaciones realizadas en dicha isla no han dado resultado alguno, no descubriéndose rastro de la familia Bonetti.

Mientras tanto, los herederos de los Bonetti en Girgenti han organizado una vasta sociedad, con un talentoso abogado, para que sostenga sus pretensiones que, según se estima en las esferas oficiales, carecen por completo de base. — (U. P.)

ROMA, 27.—**El Cardenal Dubois, después de esr recibido en audiencia por el Papa, regreso a París.**

"Hay—dijo— excelentes relaciones entre la Iglesia y el Estado en Italia. El respeto que rodea la religión en este país me ha sirpreendido. La política de respeto y comprensión adoptada por el Gobierno italiano es digna del mayor elogio y es seguro que dará excelentes frutos.

"Esto es lo que me ha impresionado en Italia. Nuestra frenesí pasará: es seguro que lo que ocurre en Francia no puede sino perjudicarnos profundamente, pues Francia es profundamente católica y lo será siempre, a pesar de los cambios y vicisitudes de la política. Estoy seguro de que nos sobrepondremos a los pesares de la hora actual con ese espíritu que tan alto coloca la religión."—(U. P.)

ROMA, 27.—**Debone acompañó al acusado Dibondetto** ante la Alta Corte del Senado para declarar en su propio nombre.—(U. P.)

ROMA, 27. — **La Asociación de combatientes acordó** pronunciarse en franca oposición contra el Gobierno y celebrar una sesión del Consejo Nacional en Roma, en los días 5, 6 y 7 de Marzo.

Se había fijado oficialmente a Reggio como sede del Consejo, pero como otra organización de combatientes, llamada "Unión", formada por fascistas resolvió igualmente reunirse en Reggio en la misma fecha, la asociación decidió reunirse en Roma para evitar incidentes. — (U. P.)

ROMA, 27.— **La Sociedad de Jóvenes Católicos ofreció una recepción** a los jóvenes chilenos, que vienen entre los peregrinos que partieron de Santiago de Chile y que se encuentran en ésta.

El Presidente de la Sociedad, pronunciando un discurso, expresó que los jóvenes chilenos e italianos, no sólo eran camaradas, sino también hermanos que obedecían a una misma fe y a un mismo padre.

Expresó finalmente su esperanza de que llegarán más jóvenes chilenos. La recepción terminó con una distribución de recuerdos.— (U. P.)

Los Soviets constituyen un Estado fuerte y estable

Esta es la conclusión a que llega en su informe la delegación trade-unionista británica que visitó Rusia

LONDRES, 27.— El informe de la delegación trade-unionista británica que fué a Rusia, consta de 250 páginas.

En ellas se hacen numerosas observaciones respecto de las condiciones imperantes en Rusia, y se llega a la siguiente conclusión:

"Los Soviets constituyen un estado fuerte y estable.

"Un gobierno está basado en el sistema de socialismo de estado, y cuenta con el apoyo activo de la gran mayoría de los obreros y con la aceptación de la gran mayoría de los campesinos.

"Concede amplias libertades culturales y políticas a las minorías raciales y regionales, dando muestra al mismo tiempo de una amplia tolerancia religiosa.

"El mecanismo del Gobierno parece trabajar bien y dar a Rusia el mejor gobierno que ha tenido hasta la fecha.

"Constituyen un nuevo punto de partida del mayor interés, digno del detenido estudio de los extranjeros y un nuevo desarrollo que puede ser muy beneficioso con la ayuda extranjera".

Mr. Albert Purcell, presidente de la delegación que incluía además a Herbert Smith, Ben Tillett, Jhon Bromley y Fred Bromley figura entre los más prominentes trade-unionistas británicos.—(U. P.)

CHINA
SUN-YAT-SEN ESTÁ MUY GRAVE

PEKIN 27. — Se anuncia que Sun-Yat-Sen, se debilita marcadamente y que ya no hay para él esperanza de mejoría.

Sin embargo, sus sufrimientos son demasiado agudos, conforme con su conocimiento e ingestiones. — (U. P.)

EGIPTO
El general Allemby no ha renunciado

LONDRES, 27.— Ha sido desmentida la información publicada anoche por el "Morning Post" diciendo que el general Allemby había renunciado el cargo de Comisionado Británico en Egipto. —(U. P.)

LA DIVISION DEL PARTIDO CONSERVADOR ESPAÑOL

Una carta de Sánchez Guerra respondiendo al conde Bugallal

(Correspondencia cablegráfica de Martín Fernández, especial para "La Nación")

MADRID, 27. — Entre las manifestaciones relativas a la situación de los conservadores, resulta una información del A. B. C., evidentemente inspirada por Bugallal. La contestará expresamente Sánchez Guerra, en una carta que publicará en "La Epoca", autorizado por la censura.

Comienza aludiendo a las discrepancias que se exteriorizaron entre respetables personas, en primer término, con el ilustre conde de Bugallal.

Declara que respetando el juicio ajeno, adoptó desde el 13 de Setiembre una actitud de alejamiento por razones de dignidad y por altos motivos de previsión y patriotismo. Dice que todo se ha acentuado y agravado. "Dejé a mis amigos — dice —plena libertad. Nadie podrá tampoco limitármela. Ahora más que nunca, mantengo, reitero, afirmo y acentúo mi actitud, porque las recientes manifestaciones autorizadísimas, escritas y habladas, no dejan lugar a dudas sobre el carácter, las tendencias y los propósitos del régimen a que estamos sometidos."

"Respecto la opinión y las actitudes agenas, singularmente las de mi buen amigo el conde de Bugallal."

Después alude a que el gobierno de 1922 fué una ruidosa crisis, lo que obligó a Sánchez Guerra, en pleno parlamento a Bugallal, a quien atacaban desde la oposición.

Termina declarando que en el disentimiento no existe agravio. "Quienes convivieron — dice — y están unidos por muchos deberes comunes, deben evitar las discusiones."

Con esta carta de Sánchez Guerra, se estima que queda declarada la ruptura en el seno del Partido Conservador. — **Fernández.** — (U. P.)

MADRID 27. — Nuestros lectores conocen desde hace muchos días la disgregación del Partido Conservador, la que se ha exteriorizado ahora en los diarios españoles. Existía una divergencia fundamental para las orientaciones del partido, las que habiendo sido también expuestas en la prensa, se acentuaron después del golpe de Estado, definiéndose claramente dos matices.

El jefe Sánchez Guerra preconizó la abstención completa mediante la fórmula: "No ayudar ni estorbar". El apartamiento no se refería solamente al actual régimen, sino también al trono, para evitar que se creyera que se intentaba ejercer alguna influencia, pero siempre con la disposición de acudir públicamente al primer requerimiento de la Corona. Así se expresó reiteradamente Sánchez Guerra.

Bugallal y los ex-Ministros bugallalistas, creían que la tradición del Partido era incompatible con el alejamiento del trono. Esta actitud se acentuó cuando en el extranjero se agravió al Rey. Bugallal niega que se proponga realizar una separación en el Partido Conservador, ni menos alianzas con otras fuerzas, como se viene rumoreando. Se limita a esperar los acontecimientos manteniendo su absoluta adhesión a la monarquía.

Sánchez Guerra continúa en la misma serena actitud, agregando que no existen motivos para alarmarse. Deja a todos en libertad de obrar, como sus conciencias les dicten.

Ha escrito una carta reflejando esta actitud, a la que ya se ha referido en una corresponsalía de esta misma noche.

Algunos bugallalistas manifiestan que el disgusto está latente en el partido, pero juzgan prudente no agravar estas disensiones. "El Debate" considera que la división en el antiguo Partido Conservador es inevitable. Aprovecha la ocasión para alentar la creación de un nuevo partido de las derechas, en el que el núcleo conservador aportaría elementos aprovechables. Recomienda el maurismo, al Partido Social Católico y a los elementos congregados en torno del Directorio.

Cree "El Debate" que con estas fuerzas se podría formar un gran bloque, constituído con el elemento sano de la nación española, que daría así a los defensores del orden y de la autoridad, frente al socialismo y a la democracia. — **NANDEZ.** — (U. P.)

LA OBRA DEL SOVIET CONTRA LA RELIGION

El órgano de la Compañía de Jesús resume las actividades de "tres años de bolshiviskismo" en Rusia

ROMA, 27.— La "Civilta Cattolica", órgano de la Compañía de Jesús, en su edición de ayer publica un artículo en el que se resume la actividad de "tres años de bolshevikismo", en Rusia.

El articulista dice que no obstante todas las trabas que se les opone en el interior y en el exterior, el bolshevikismo progresa de una manera terrible, aplastante.

"Su grito de guerra resuena en todas partes, la negación de Dios está en auge; en nombre del ateísmo destruye toda traza de culto, se subvierte toda idea religiosa, se borra, en las ciudades, y en las aldeas, todo vestigio del Dios de bondad y de amor.

"Para apresurar la marcha fatal de este progreso antirreligioso, el soviet se multiplica; abre escuelas obreras, constituye núcleos de jóvenes reclutas, funda diarios y revistas, reparte, a millares, folletos en los que se denigran los principios fundamentales de la religión; todas las armas son buenas para lograr la formación de un "frente único" contra la supertición religiosa.

El programa de los bolshevikis es terriblemente simple: "Creer en Dios es creer en la esclavitud".

A continuación el articulista narra las satánicas orgías y las parodias sacrílegas que se desarrollan en las vías públicas, de Moscú. Tiflis y otras muchas ciudades rusas.

Las iglesias han sido convertidas en salones públicos donde se baila, se canta, se insulta a cada instante a la religión y a sus miembros. Las sagradas imágenes son quemadas en medio de gritos y ritos obcenos. Las turbas fanáticas recorren las calles de las ciudades y pueblos ostentando carteles que llevan las leyendas siguientes: "No tenemos ninguna necesidad de Dios", "El paraíso de los cielos lo dejamos para los burgueses; nuestro paraíso lo tenemos en la tierra y sabremos aprovechar de él.

El artículo, que se habla inspirado en informaciones directas recibidas de Rusia, termina con estas textuales palabras:

"El soviet ruso en un breve período de tres años, ha reducido la figura de Dios a una sombra. La idea antireligiosa está en marcha; nadie teme ya la ira del Todopoderoso.

"El bolshevikismo, después de haber desterrado de Rusia a la religión, se mueve ahora hacia el exterior para imponer a los demás pueblos sus fatales creencias". (Especial).

GRECIA

LONDRES 27. — El corresponsal de "The Exchange Telegraph Company" en Atenas, comunica que el convenio que soluciona los empréstitos de guerra y cuestiones suscitadas por valor de las municiones suministradas por Gran Bretaña, a Grecia, será firmado en Londres, dentro de poco tiempo.

Estos empréstitos representan una suma total de 20.304,000 libras esterlinas, y de ella se deducirán 5 millones de libras por los daños causados por las tropas británicas en la Macedonia. — (U. P.)

ITALIA

ROMA, 27.— **El Comité Ejecutivo de la Asociación de Ex-Combatientes** aprobó una moción, aprobando los ataques de Viola contra los fascistas, mediante una carta. La moción expresa también una afectuosa e incondicional solidaridad.

La próxima semana se realizará en Roma un Congreso de Ex-Combatientes.— (U. P.)

ROMA, 27.—**Respecto de las informaciones sobre Monseñor Beda** Cardinale, Nuncio Apostólico ante el Gobierno de la Casa Rosada, se dice que regresará a Roma a mediados de Abril, para informar al Vaticano sobre la situación de la Diócesis de Buenos Aires.

Luego el Vaticano anunciaría un movimiento general de Nuncios, figurando entre ellos Monseñor Beda Cardinale, pero por el momento, la enfermedad del Secretario de Estado, Cardenal Gasparri dificulta el normal desenvolvimiento de los asuntos de la Secretaría de Estado.

Es inminente, con todo, el traslado de Monseñor Beda Cardinale y cualquier movimiento que se haga en la representación diplomática de la Santa Sede, será un cierre de la brecha abierta en las relaciones entre la Santa Sede y el gobierno argentino, quedando como asunto inmediato, la designación del nuevo Arzobispo.—**(U. P.).**

BOLZANO, 27.— **Un alud sorprendió a un grupo de excursionistas** cerca del monte Furgler.

Todos los excursionistas que eran bávaros y entre los que figuraban, además de varios jóvenes, un matrimonio, han desaparecido. —

GRAN BRETAÑA

LONDRES, 27.— **El corresponsal de "The Central News Agency"** en Queenstown informa que el vapor "Montlaurier" fué varado en el punto denominado Roches, mientras se prepara para poder entrar al puerto de Queenstown.—(U. P.)

LONDRES, 27.— **El corresponsal de "The Central News Agency"** en Carriles informa en forma urgentísima que el "Montlaurier" se varó.

No se han recibido mayores detalles y esta noticia no ha sido confirmada.—(U. P.)

LONDRES 27.— **Un radio expedido de a bordo** del vapor "Montlaurier" informa que el remolcador que había pedido, regresó, porque no requería ayuda.—(U. P.)

LONDRES, 27.—**Un poderoso** remolcador ha reflotado al vapor "Montclaurier".—(U. P.)

LONDRES, 27.— **Desde hace cuatro días llueve torrencialmente** en la región de Gales, lo que ha provocado una crece del Támesis, como no veía hace veinte años.

Las fincas ribereñas, en la región de Readingneybury se encuentran innundadas.—(U. P.)

LONDRES, 27.— **Un fuerte temblor** se sintió anoche en el condado de Mottinoham, sin ocasionar perjuicios de ninguna naturaleza. — (U. P.)

LONDRES 27. — **Comunican de Wneenstown, isla de Terranova, que el vapor "Mont Laurier"**, no ha sufrido averías y muy luego podrá dirigirse a un puerto seguro.

Fué reflotado a las 3 de la tarde y en la actualidad permanece anclado frente a Roches Point. Varios remolcadores permanecen a su lado. — (U. P.)

LONDRES, 27.— **El resultado de la primera elección parcial** realizada desde le general, que se verificó en Warsaall,. ha. sido el siguiente:

El candidato conservador Mr. W. Freston ha sido reelegido, derrotando al ex-Ministro liberal Mac Namara y al laborista capitán G. R. Lothian Scall por una mayoría de 2,498 votos.

La elección parcial fué provocada por el hecho de que Mr. Preston enía un pequeño contrato con el correo, pero de tal naturaleza que permitía su candidatura.—(U. P.)

QUEENSTOWN, 27.— **Se espera que el vpaor "Montclare"** tome a todos los pasajeros del "Montlaurier" y las valijas de la mala. — (U. P.)

LONDRES, 27.—**El diario antisovietista "The Morning Post"** dice que el diario de Moscú "Isvestia" anuncia que Mr. Borah, presidente d elComité de Relaciones Exteriores del Senado norteamericano hará un viaje a Europa a principios de Marzo con el propósito de reunirse oficialmente con algún representante del Soviet de Moscú en alguna de las capitales europeas.

Esta reunión tendría por objeto abrir las negociaciones respecto de los términos sobre los cuales se haría el reconocimiento del Gobierno del Soviet. También se advierte que Mr. Kellogg, antes de partir de Londres, conferenció extra-oficialmente con el representante de Rusia, con quien habría conversado sobre los asuntos rusos.—(U. P.)

SINGAPORE 27.—**Seis buques de guerra británicos** y los almirantes Richmond, comandante de la flota de las Indias Orientales, Everett, comandante de la flota de la China, Thompson, primer miembro del departamento naval australiano, desembarcarán el Lunes con el objeto de celebrar una conferencia, sobre cuyo objeto se guarda el más absoluto secreto.

Las unidades navales referidas llegaron al puerto el Martes, sufriendo un pequeño atraso, ya que se esperaba que llegarían a principios de la segunda quincena de Febrero.—(U. P.)

Para Automóviles

Ofrecemos un buen surtido de accesorios, entre los que detallamos:

PARACHOQUES
GATAS, BOMBAS
FAROS PARA EL TONNEAU
FAROS TRASEROS CON INDICACION
CAJA CON JUEGOS DE LLAVES DE CAJON
LLAVES DE PUNTA
MOTOR METER PARA EL RADIADOR
CABLES "AUTOWLINE" PARA REMOLQUE
KLAXON ELECTRICOS Y DE MANOS. Etc., Etc.

Depto. de Automóviles de

MORRISON & Co. — SANTIAGO

HOY LLEGARON LAS RICAS OSTRAS

Especiales

—Y—

CHOROS Amarillos

—AL—

RESTAURANT La PLAYA

MONJITAS 326
TELEFONO 1290

Tatché y Gallotré

MENTANOL EL REY de los JABONES

el dolor de oído

es uno de los más terribles padecimientos. Las aplicaciones externas y los lavados suelen ser ineficaces o calmar muy relativa y lentamente. Lo que se desea en esos casos es un alivio rápido y completo. Con lo único que puede obtenerse es con dos tabletas de

INSTANTINA

La acción de este analgésico moderno es tan admirable que el más vivo dolor de oído cede como por encanto, en pocos momentos. Con igual eficacia obra en los casos de dolor de cabeza, muela y garganta; neuralgias; jaquecas; resfríos, etc.

BAYER

INSTANTINA

LA OPOSICION ITALIANA SE MANTENDRA EN EL AVENTINO

Los ex-combatientes deciden permanecer en la oposición.— Los fascistas seguirán una política intransigente

(Correspondencia cablegráfica de Morgan, especial para "La Nación")

ROMA, 27.— La oposición ha presentado una enérgica resistencia y se manifiesta unánimemente dispuesta a permanecer en el Aventino, presentando una situación inalterada en su actitud, por cuanto estiman que aun no ha llegado la hora de cosechar el fruto de su conducta, abandonando su posición.

Se creía que habría algunas defecciones entre los maximalistas pero todos se han unido para presentar un frente sólido.

A esta actitud se une ahora la política adoptada pos los ex-combatientes, que han decidido mantenerse en la oposición.

La lucha, que está adormecida por muchas semanas debido a la postergación de la reapertura del Parlamento para mediados de Marzo, está sin embargo latente y las partes estudian las posiciones que tomarán cuando la Cámara vuelva a reunirse.

Los fascistas, por su parte, presididos por Farinacci, seguirán una política ntransgente y esto, unido a la disciplina de lo adherentes a

BELGICA

LONDRES, 27.—**El corresponsal de "The Exchange Telegraph"** en Bruselas informa que la Cámara **de Diputados aprobó el** proyecto de ley que autoriza la emisión de medio millón de dólares.—(U. P.) empréstito de cincuenta millones de dólares, el que sería contratado en los Estados Unidos.

La mitad del producido del empréstito se destinaría a regiones devastadas, una cuarta parte para el National Bank para que luche contra la desenfrenada especulación con el franco belga.—**(U. P.).**

PORTUGAL

TENERIFE, 27.—El buque ruego "Normandía", que se dirigía a Buenos Aires, se incendió y quedó totalmente consumido por las llamas.

El barco llevaba un cargamento de carbón de cuatrocientas toneladas, el cual se perdió totalmente.

MEXICO

MEXICO, 27.—**Un grupo de jinetes de Guadalupe,** que se proponían formar la iglesia nacional independiente de la iglesia católica, trataron de apoderarse de la iglesia de Santo Tomás, siendo rechazados por los romanos. Varias personas resultaron heridas y muertas, y el desorden fué dominado con la intervención de los jinetes.— (U. P.)

PANAMA

BALBOA 27.—**No se han podido confirmar las informaciones relativas al movimiento separatista.** Los indios tribus que habitan en la comarca de San Blas, las que habrían proyectado proclamar la independencia de esta región, en atención a que se sienten deprimidas por el trato que reciben de parte de las autoridades panameñas.

Según las últimas noticias, no se ha dicho, que no han podido ser confirmadas, los indios habían atacado con varias aldeas, y que los combates que se habrían librado entre ellos y las tropas gubernamentales habrían resultado numerosos muertos y heridos.

Se informa ahora extraoficialmente, que la expedición científica panameña-norteamericana habría llegado a la costa de San Blas y que habrían experimentado una absoluta desilusión, ya que no habrían podido presenciar ninguna de las escenas que se pintaban en las crónicas referidas.—(U. P.)

EL MORO

CIGARRILLOS 20¢

BULGARIA

PARIS, 27.— **Un comunicado no-oficial** procedente de Viena advierte que el movimiento revolucionario bolchevikl hará irrupción el 1 de Marzo.—(U. P.)

ambos bandos hace que se pronunciada la línea que separa a lo spartidos antagonistas (U. P.)

Bitter Cinzano — Vendedor mayorista ALFREDO BLANCHARD CALLE LA BOLSA 33 Teléfono 1890 — Vermouth Cinzano

INFORMACIONES CABLEGRAFICAS DEL EXTERIOR

DE NUESTROS CORRESPONSALES ESPECIALES VIA EASTERN Y ALL AMERICA CABLES INC. Y DE "THE UNITED PRESS". LOS ORIGINALES DE TODOS LOS CABLEGRAMAS QUE SE INSERTAN EN ESTA SECCION ESTAN A DISPOSICION DEL PUBLICO EN ESTA IMPRENTA.

Las autoridades turcas apresuran las medidas militares

DESTINADAS A SOFOCAR EL MOVIMIENTO KURDO

Se trataría, en realidad, de una lucha entre los kurdos, fanáticos islamistas, y los comparativamente modernizados turcos

CONSTANTINOPLA 27 — Las autoridades, tanto aquí como en Angora, se dan un momento de reposo, mirando la adopción de las medidas militares destinadas a hacer frente el movimiento insurreccional kurdo.

Sinceramente, tratan de establecer las situaciones internacionales, por ejemplo, han hecho propósitos definitivamente amistosas a Francia, ofreciéndole una solución satisfactoria para la cuestión de Mosul suscitada por el Pacto de la Liga de ecuménico, creando con esto un clima de optimismo que hace pensar en el fin de la tensión que existe entre el Gobierno turco y el de Angora. Esta actitud, indudablemente, no tiene otro objeto que dejar las autoridades de Constantinopla las manos libres para dedicarse decididamente a la amenaza kurda.

Se calcula ahora que las fuerzas de que disponen los kurdos ascienden a unos mil hombres y el Shik Said parecer, sigue el plan estratégico de atravesar las provincias, apoderándose de todos los puntos estratégicos más fáciles de defender, al mismo tiempo, cortando las líneas telegráficas siempre que para ello le presente una oportunidad, de modo que así las noticias no puedan llegar a Constantinopla.

La situación obscura que se proyecta alrededor de las actividades de los rebeldes, ha repercutido en la baja, produciéndose ayer una baja en los valores turcos.

Los kurdos, en una proclama que han lanzado sobre las actividades de las que actualmente gobiernan Turquía, declaran que el Islam no puede existir sin el Califa, que debe ser restablecido.

Piden, además, la abolición del "gobierno ateo de Angora", que fomenta la enseñanza irreligiosa, permite a las mujeres andar regularmente sin velos por las calles y da la enseñanza atea en las escuelas.

Las personas que se han dedicado a estudiar la situación hacen notar que los kurdos son tan fanáticos como hace mil años, e inevitablemente recurren al único medio que conocen, el de las armas, contra los comparativamente modernizados turcos que tratan de introducir los procedimientos modernos en las primitivas poblaciones de Oriente.

Corre el rumor de que es posible que Ismet Bajá asuma el comando supremo de las tropas que combatirán a los kurdos. — (U. P.)

Los turcos vuelven a apoderarse de dos ciudades

CONSTANTINOPLA 27. — Se informa que las tropas regulares turcas, haciendo retroceder a las fuerzas rebeldes kurdas, volvieron a apoderarse de Kharpur y Elazia. — (U. P.)

No se sabe lo que pasa en Kharpuit

CONSTANTINOPLA 27. — Las noticias que se reciben respecto de Kharput son contradictorias.

Se dice que los kurdos han saqueado la ciudad sin ser molestados y que las fuerzas gubernativas no pueden penetrar al corazón de la zona insurrecta. — (U. P.)

Se esclarece un poco la situación

CONSTANTINOPLA, 27.—Existen discrepancias en las informaciones que se han recibido estos últimos días respecto del verdadero alcance del movimiento revolucionario que ha hecho irrupción en la Kurdistania.

El gobierno, aparentemente, ha aclarado esta incertidumbre, basándose en informaciones que ha recibido del gobierno local. Se dice que los habitantes de Elaziz y Kharput, esecialmente los intelectuales y las tropas, han permanecido leales al gobierno turco y se habrían concentrado, para realizar un ataque sorpresivo contra los rebeldes.

Mientrs tanto, las ciudades de la región, se encuentran inundadas con motivo de las creces de los ríos, lo que habría desfavorecido a los revolucionarios.—(U. P.).

Las primeras escaramuzas

CONTANTINOPLA, 27.—Se han producido las primeras escaramuzas entre las avanzadas del ejército turco y los rebeldes kurdos.

Los turcos se dirigen hacia el oeste de las posiciones que ocupa el Sheik Said, tratando de obligarle a un cambio de posición.

Se tienen informaciones de que los kurdos han rodeado una superficie de ocho mil millas cuadradas, para formar un nuevo estado monárquico cuya población Broussa, Smyrna y Adana.

se puede calcular en un millón y medio de habitaciones.—(U. P.)

Estado de sitio en Constantinopla

ATENAS, 27. — Según telegramas recibidos de Constantinopla, se sabe que el Gobierno turco en vista de la situación creada por la revuelta de los kurdos, ha decidido extender la declaración del estado de sitio a Constantinopla. —(U. P.)

CONSTANTINOPLA 27.—**El Gobierno ha anunciado que un aeroplano bombardeó** a los rebeldes kurdos, obteniendo en la empresa un franco éxito.

El Sheix Mahmoud con 50 hombres de su guardia, fué capturado, lo que hace que la situación se haga menos peligrosa.—(U. P.)

Ninguna mujer puede ser hermosa, si tiene el cutis maltratado.

El Jabón de Reuter, no sólo embellece el cutis sino que también lo conserva siempre fresco, y deliciosamente perfumado.

Agentes generales, DAUBE y CIA., Valparaíso

ACTIVIDADES DEPORTIVAS MUNDIALES

Los elegidos para el campeonato panamericano de box

BUENOS AIRES 27. — Se realizó la última reunión de selección del boxeo argentino de box. Han sido designados para integrarlo los siguientes boxeadores: peso mosca, Molina; gallo, Purcaro; pluma, Mosca; liviano, Mallona; medio - pesado, Fornetti; pesado, Campolo. Los pesos mediomediano y mediano aún no han sido designados. Es probable que actúen, respectivamente, Valdez y Gallardo. El poderío del conjunto argentino se conceptúa superior al del que fué a Chile últimamente. — (Especial).

BUENOS AIRES, 27. — **He aquí los de los resultados de la eliminatoria** para el campeonato panamericano de box: peso mosca, Juan Molinas derrotó a Vicente Catada; gallo, Purcaro derrotó a Benjamín Vázquez; pluma, Julio Mocoroa derrotó a Germán Balarino; liviano, Julián allona derrotó a Leonardo Sese. Todos triunfaron por puntos. Fernetto, medio pesado y Campolo, pesado, se clasificaron para las finales, contra los chilenos y uruguayos, a medirse el 14 de Marzo. Mañana iniciarán su entrenamiento en La Plata. — (U. P.)

NUEVA YORK, 27.— **En la reunión realizada anoche,** Jack Delaney puso knock-out en el cuarto round a Tiger Flowers.

Jack Delaney, que parece ser el pretendiente más justificado al título mundial de la cotegoría peso medio, ya había derrotado hace poco a Tiger Flowers por knock-out.

Delaney tiene también en su activo una victoria por knock-out sobre el famoso Paul Berlenbach. —(U. P.)

BARCELONA, 27. — **Los deportistas se muestran muy satisfechos** de que el equipo argentino juegue con el equipo de Barcelona. El match se realizará el 23 de Marzo. —(U. P.)

ALEMANIA

REEMPLAZARA HERR MARX AL PRESIDENTE EBERT?

BERLIN, 27.— Algunos políticos planean la idea de que Herr Marx reemplace al Presidente Ebert en la enfermedad de este último se prolonga desde que, según la Constitución, el Canciller solamente puede reemplazar al Presidente en los casos en que este se ausente por corto tiempo de sus funciones. Esto constituiría una especie de globo de ensayo electoral tanto en cuanto, que en la actualidad, barajan dos posibles candidaturas para la próxima presidencia: Luther, a quienes patrocinan los monarquistas y Herr Marx, que cuenta con el apoyo de los republicanos. — (U. P.)

BERLIN, 27.— **Comunican de Munich que el Giro Zentrale** bávaro, institución controlada por el Gobierno y que tiene además a su cargo la supervigilancia de los fondos administrativos en los Bancos de ahorro bávaros, ha perdido diez millones de marcos oro con un préstamo que hizo a una firma rhenana que le dió garantías sin valor. (U. P.)

BERLIN, 27.— **Los recientes sufrimientos sufridos en su carrera** obligaron al boxeador profesional peso medio pesado, Milenz, a suicidarse.

Su muy grave estado fué llevado al hospital, donde se teme no salvarle.— (U. P.)

BERLIN, 27. — **Comunican de Munich** que por la primera vez desde que Hitler fué puesto en libertad, ha sido publicado el antiguo diario fascista, propiedad de Hitler.

Uno de los principales artículos trata la reforma de los antiguos "grupos de ataque", con el fin de combatir al marxismo y a los judíos. Al mismo tiempo dice debe hacerse la paz con los ... que fueron ofendidos por los discursos que Ludendorff pronunció en contra del papa. (U. P.)

Misterio del suicidio de Cleópatra

UNA NUEVA VERSION DE UN SABIO DE BAVIERA

BERLIN, 27.— El misterio del suicidio de Cleópatra ha quedado descubierto por el egiptólogo bávaro profesor Spiegelberg, el que dice que, según sus trabajos, queda perfectamente establecido que Cleopatra no se suicidó por amores contrariados, sino simplemente por razones de vanidad.—(U. P.)

BERLIN, 27.— **Informan de Munich que la policía se vió obligada a mantener un grueso contingente de tropas a** causa de que Hitler hacía hoy su primera aparición en una reunión de carácter político. El local en que se realizó la asamblea fascista, se hizo estrecho para contener tanta gente y quedaron numerosos hombres y mujeres sin poder entrar.

El hall del local de Buergerbraeu el famoso depósito de cervecería, donde Hitler preparó hace tiempo su primer golpe fascista, se encontraba hermosamente decorado con banderas imperiales. Al aparecer Hitler fué saludado con una estruendosa manifestación de aplausos y vivas, como no se había visto en Alemania y al estilo de las manifestaciones que se han hecho en Italia a Mussolini.

Los procedimientos empleados durante la reunión, semejan en todo a los sistemas usados por los fascistas italianos.

Hitler, con el discurso que pronunció, demostró que no había perdido nada de su profunda y arrebatadora oratoria. Predijo que el fascismo alemán derrotará al internacionalismo.—(U. P.)

BERLIN 27.—**Informan de Munich que la Corte absolvió al doctor Pittinger,** a quien Hitler acusó de haber supuesto, en una conversación que tuvo con el socialista británico, Morel, que los efectos del fascismo de Hitler se debían al apayo del oro francés.—(U. P.)

BERLIN 27.—**El "Buckeau", buque motor llegó al Canal de Kiel,** después de un penoso viaje, y con la cubierta a flor de agua, durante una gran parte del trayecto.—(U. P.)

BERLIN 37.—**Informan de Maltzan** que ha partido a Nueva York el vapor "Albert Ballin".—(U. P.)

FRANCIA

PARIS, 27.—**En la Cámara de Diputados, M. Baroux, del partido comunista, formuló su más enérgica protesta,** por haberse resuelto incluir en el proyecto de presupuestos un crédito de cuarenta millones de francos, correspondientes a la venta de material bélico a los países extranjeros.

El general Nollet, Ministro de Guerra, desmintió el hecho de que dichos armamentos estarían destinados al gobierno de Checoeslovaquia, manifestando que dicho material bélico se compraría para otras potencias, que han demostrado ser capaces para completarse para sí mismas, sus armamentos.

El crédito está excedido en trescientos ochenta y seis mil quinientos cincuenta y cinco francos.—(U. P.)

DECLARACIONES DE M. HERRIOT

EL COMITE DE RELACIONES EXTERIORES DEL SENADO

PARIS, 27. — "Alemania debe conformarse en sus menores detalles a las estipulaciones del Tratado de Versalles antes de que Francia quiera considerar la posibilidad de incluirla en las negociaciones referentes al pacto de seguridad, fué la información suministrada por el premier M. Herriot al Comité de Relaciones Exteriores del Senado.

Agregó que estaba próxima la hora en que los aliados se verían obligados a llegar a un acuerdo respecto del procedimiento y condiciones de las negociaciones que "ahora son indispensables".

Alemania está próxima a hacer proposiciones, pero Francia solamente las aceptara dentro de la estructura inalterable del Tratado de Versalles.

Respecto de las deudas, manifestó que las gestiones continuaban en la forma más cordial con Inglaterra y que la situación, respecto de los Estados Unidos era la misma que la del año pasado, a pesar de las informaciones infundadas y de los discursos de ciertos políticos cuya influencia se había exagerado".—(U. P.)

PARIS, 27. — **Se cree que el Premier H. Herriot reveló** en el Comité de Relaciones Exteriores del Senado, que Inglaterra había propuesto que la Conferencia sobre seguridad se verificara el 11 de Marzo.

Francia es partidaria de celebrar una conferencia en Bruselas, después de la sesión del Consejo de la Liga de las Naciones, con el mero propósito de cambiar opiniones respecto de la reinsinuación por Alemania, del plan de Herr Cuno, tendiente a firmar un pacto de garantía sobre el Rhin, pero sin hablar las otras fronteras francesas.

Francia insistirá en que Polonia y Checoeslovaquia deben ser incluídas en el Pacto, considerando entre Austria y Alemania. Expuso además la posibilidad de una unión además que era necesario fijar el número de las anualidades del plan Dawes de acuerdo con los pagos que Francia debe hacer a sus aliados.

Se ha manifestado, además, que Italia y Rumania se niegan a pagar sus deudas. — (U. P.)

PARIS, 27. — **Entrevistado el premier Herriot,** respecto de los resultados de la reunión a que convocó para estudiar la situación financiera, declaró al corresponsal de "Le Petit Parisien": "La situación es bastante delicada y presenta muchas dificultades, pero yo esto optimista. Francia debe encarar el problema con buenos resultados. Debe financiar su presupuesto y también pagar parte de sus empréstitos con sus entradas ordinarias. Se necesita una gran calma para afrontar la situación".—(U. P.)

M. Herriot estudia la situación financiera

PARIS 27.— El Premier M. Herriot continúa preocupándose preferentemente de la situación financiera de Francia.

Hoy conferenció extensamente sobre esta materia con varios personajes, entre ellos con M. Clementel, con el senador Beranguer, con M. Robineau, con el presidente del Banco de Francia, con los presidentes de los comitées de finanzas del Senado y de la Cámara de Diputados y con otros especialistas sobre la materia.

Se ha guardado absoluto silencio respecto de las decisiones adoptadas en esta importante reunión. Se cree que el premier M. Herriot, pronunciará un discurso en la Cámara mañana, con la esperanza de que se ponga término, antes del Domingo, al debate sobre el presupuesto.—(U. P.)

ESPAÑA

El Rel Alfonso Regresa de Zaragoza

MADRID, 27.—El Rey Don Alfonso regresó de Zaragoza, ciudad que visitó con motivo de la inauguración del monumento del sabio español don Santiago Ramón y Cajal.—(U. P.)

MADRID, 27. — **Al Ayuntamiento se presentó un proyecto** para suprimir el carnaval limitando los festejos a los lugares cerrados. El proyecto propone que en compensación en Mayo se organice la Fiseta de la Primavera con batalla de flores, concurso poético, elección de reina exhibición de trajes nacionales, etc.

Se darían buenos premios en dinero y se invitaría al comercio a sufragar en la mayor proporción posible los gastos. — (U. P.)

BARCELONA, 27.— **El Mayor Wood tiene la intención de embarcarse esta noche** o mañana Sábado, pero no se sabe con qué destino. De fuente autorizada se ha desmentido que la policía francesa tenga el propósito de arrestarlo en Barcelona. Parece que la policía española tampoco piensa desarrollar ninguna acción.— (U. P.)

PARIS, 27.— **En las esferas oficiales se insinúa** que, sin tomar en consideración la decisión de si la evacuación de Colonia está relacionada con el problema del cumplimiento de las cláusulas del desarme del Tratado de Versalles por Alemania, Francia, puede desear continuar la ocupación de Colonia hasta que sea garantizada su seguridad.

Sin embargo, no hay indicio alguno de que esta sea la actitud que piensa adoptar el Gobierno francés. —(U. P.)

Palabras de don Ramón y Cajal a sus amigos

MADRID, 27.— Mientras se realizama el homenaje a Cajal, en Zaragoza, el sabio concurrió modestamente a su habitual café madrileño y contestaba a quienes le interrogaban:

"Ya no soy más que un hombre inútil y enfermo. El mal que me aqueja y el dolor oprimiendo mi frente, me impiden hasta el recuerdo. Tengo ofrecimientos de periódicos para escribir sobre temas libres pagándome mil pesetas por artículo. Pero no puedo escribir ni trabajar. Mi trabajo de laboratorio es ya una rutinia. Sólo necesito descansar".

A pesar de estas manifestaciones de Cajal, los destellos de su cerebro son siempre geniales. — (U. P.)

MADRID, 27. — **Ha recrudecido el conflicto de la carne.** —Los tabiajeros se resisten a venderla al precio de tasa. Los ganaderos prefieren llevar las reses a otras plazas en que se tasan más favorable la carne.

Se agrava la situación por haberse desistido de traer carne congelada. —(U. P.)

MADRID, 27. — **Comunican de Murcia que el delegado de la comisión algodonera** ha visitado los pueblos alicantinos y el campo de Cartagena, informando que el clima y el terreno están en buenas condiciones. —(U. P.)

MONTANER, 27.—**La policía ha detenido al célebre carterista italiano** Felippo Galliotto, que realiza hazañas en los trenes, haciendo víctimas entre los viajeros. Dos del oficio que lo acompañaban consiguieron huir.—(U. P.)

MADRID, 27. — **Informaciones recibidas de Marruecos** dicen que reina tranquilidad en el Protectorado.— (U. P.)

MADRID, 27.— **El Marqués de Dos Fuentes, cronista oficial de la ciudad de Huelva,** ha contestado a un artículo de "El Imperial" de Madrid, en el que se comentaba lo dicho por "La Prensa" de Nueva York, acerca del descubridor del Nuevo Mundo.

El Marqués de dos Fuentes, por encargo del Ayuntamiento de Huelva, prepara un informe a fin de demostrar que Colón descubrió la América con un mapa construído por el piloto de la ciudad de Huelva, Alonso Sánchez.

Lleva el conocido escritor y diplomático, dos lustros estudiando el problema del descubrimiento de América, y acumulando material científico ode primer orden para estos trabajos.

Utilizará como elementos de juicio a todos los cronistas y tratadistas, desde cuatro siglos, que se han ocupado del Descubrimiento del Nuevo Mundo.

La primera autoridad mundial en la cuestión es el profesor Henri Vignaud, quien afirma que Colón se valió del mapa de Alonso Sánchez, y dice que ello no anula la gloria de Colón, sino que demuestra que el famoso navegante no descubrió la América sino de un modo fortuito.

Agrega que sólo pretende restablecer la verdad histórica, y lamenta que se den a estas teorías erróneas interpretaciones. (U. P.)

MADRID, 27.—**El Directorio ha celebrado reunión en Palacio,** presidiendo el Rey.

El General Primo de Rivera anunció que la reunión, como todas las presididas por don Alfonso, fué de gran importancia.

Se someterán a la consideración del Directorio las líneas generales del presupuesto.

Primo de Rivera confirmó que el Domingo partirá al Africa. — (U. P.)

ESTADOS UNIDOS

BLACKPOOL, 27.—**La Conferencia de los obreros** de las minas han decidido postergar la consideración de las proposiciones sobre aumentos de salarios de varios distritos, mientras el comité ejecutivo conversa con los empresarios.

Se ha convocado a otra Conferencia de delegados de los trabajadores para fines de Marzo.—(U. P.)

HONDURAS RATIFICO EL TRATADO CENTRO AMERICANO

WASHINGTON 27. — Según se desprende de informaciones oficiales recibidas en esta capital, el Congreso hondureño ratificó el Tratado de Paz y amistad celebrado entre las Repúblicas centro-americanas.

No queda sino la República de El Salvador sin ratificar dicho convenio.

Los funcionarios del Departamento de Estado pronostican una era de estabilidad política en la América Central, ya que los signatarios del Tratado han acordado no reconocer a los Gobiernos establecidos por revoluciones o golpes de Estado. — (U. P.)

WASHINGTON 27. — **El crucero norte-americano "Cleveland", que había recibido órdenes** para dirigirse desde Colón hacia la costa de San Blas, en Panamá, en vista de la sublevación de los indios, llegó hoy a dichas aguas.

El Ministro americano, Mr. South, que se encuentra a bordo del crucero, recibió instrucciones del Departamento de Estado para investigar la noticia, que aún no ha sido confirmada, de que el explorador de Nueva York, Mr. Marsh Brockport, precipitó la sublevación al enarbolar la bandera norte-americana.

Se ha ordenado también al remolcador americano "Sciota", dirigirse a "Puerto Obaldía", en la frontera de Colombia, para proteger las estaciones radio-telegráficas. (U. P.)

WASHINGTON 27. — **El Ministro de Relaciones Exteriores de la República de Honduras,** señor Lowenthal, hizo una visita de cortesía al Secretario de Estado, Mr. Hughes. —

WASHINGTON 27 — **La oficina de Comercio Externo y Doméstico anuncia** el nombramiento de M. William Boaz, de Fortworth, en Texas, como agregado comercial en Bogotá.

Mr. Boaz es muy conocido como representante comercial de los países latino-americanos y de España, en varias compañías americanas. Además, es ingeniero. — (U. P.)

WASHINGTON 27. — **La congestión legislativa es la mayor** que se registra en los anales del Congreso.

Todos los partidos están de aguerdo en que no se pueden solucionar todos los problemas pendientes en los cuatro días que quedan, y en que es imposible aprobar el proyecto de auxilios a la agricultura, solicitado por la Casa Blanca, debido al desacuerdo existente entre el presidente y el Congreso. Mr. Borah se opone a que se tome una decisión a la ligera sobre la materia.

Unicamente serán tomados en consideración los proyectos sobre Bancos y puertos fluviales, pues el proyecto referente a Muscle Shoals corre el peligro de ser objeto de ataques de guerrillas. — (U. P.)

DECLARACIONES MR. KELLOGG

WASHINGTON, 27. — Mr. Kellogg, que ha llegado a esta capital, procedente de Londres, donde desempeña el cargo de embajador, para hacerse cargo en ésta de la Secretaría del Departamento de Estado, el cuatro de Marzo próximo con motivo de la inauguración del nuevo período presidencial de Mr. Coolidge, se recibió hoy en forma por demás cordial a los representantes de la prensa nacional y extranjera y sostuvo con ellos una detenida conversación, sin carácter oficial.

Recalcó Mr. Kellogg su interés por preocuparse del mantenimiento y desarrollo de las relaciones de Estados Unidos con los países latinoamericanos.

Recordó un almuerzo con que fué obsequiado, antes de partir a Londres, por los diplomáticos latinoamericanos, manifestación que ha tenido siempre muy presente por la cordialidad que reinó durante ella y porque representaba para él una especie de reconocimiento por sus vivas preocupaciones por los problemas americanos.

Agregó el futuro Secretario del Departamento de Estado, que su principal intérés era el de cimentar firmemente la cordialidad entre Norte y Sur América. "Yo—dijo— apoyo sinceramente el cumplimiento del programa panamericano, que se ha ido elaborando a través de las numerosas conferencias que se han celebrado. — (U. P.).

Colombia y Venezuela como exportadores de carnes congeladas

NUEVA YORK, 27.— Los dirigentes de la Armour Co., en una entrevista celebrada con el representante de la "United Press" reconocieron que, si bien en la actualidad las exportaciones de carnes congeladas de Venezuela y Colombia no son importantes, el desarrollo futuro de dicha industria en esos países les permitirá más tarde competir con la República Argentina en el envío de carnes congeladas a Francia, España y Alemania.

Solamente desde hace poco tiempo se toma seriamente en cuenta a Colombia y Venezuela como fuertes de carnes para Europa pero se cree que, en breve, estarán en situación de suministrar un producto más barato que el de los Estados Unidos e nvista de su relativa proximidad a los consumidores.

La actual supremacía de las fábricas argentinas, que son las que envían toda la carne en conserva que se consume en Francia peligra con el aumento de la producción colombiana y venezolana.

El desarrollo intenso de la industria de carnes congeladas, en Colombia y Venezuela, que progresa desde hace varios años, ha preocupado al gerente de exportación de la Armour Co., en Chicago, Mr. Washoemaker, quien manifiesta que si bien "no hay probabilidad inmediata", no se puede negar la importancia potencial de Colombia y Venezuela.

En las oficinas de Nueva York se ha manifestado que esos países podrán en breve dedicarse a la exportación en gran escala. (U. P.)

SAN DIEGO, 27.—**Un diario en español, que se edita en esta ciudad, publica un despacho** procedente de Navajoa, en el que se anuncia que el ex-presidente de la República, se encuentra muy cerca de la muerte, a causa de una influenza que lo ha tenido postrado con bastante temperatura. Se cree que lo que tiene el famoso caudillo mexicano es una fuerte influenza.—(U. P.).

WASHINGTON, 27.—Mr. Kellogg ha sido informado que Mr. Coolidge se muestra muy optimista respecto de la situación general de Europa.

WASHINGTON, 27. — **La representación norteamericana** en el Congreso Panamericano de Carreteras que se efectuará en Buenos Aires, constará de un centenar de personas, lo cual ha provocado una interpelación al gobierno, de parte del representante demócrata de la Cámara de Representantes Mr. Blanton.

Mr. Blanton objeta el gasto que demandará el envío de esta numerosa representación, estimando que la suma de quince mil dólares es excesiva, para estos tiempos de crisis que solamente hay que propender a hacer economías en los gastos.

Se ha recordado que Mr. Blanton hizo, recientemente, extensas consideraciones sobre la moción que contemplaba el gasto que demandaría el envío de una delegación norteamericana a la Exposición Internacional de Sevilla, que se llevará a efecto en 1927.

Sin embargo se espera que Mr. Blanton se ponga de acuerdo con los leaders de la Cámara de Representantes, y que retire sus objeciones a la inversión de los fondos indispensables para el envío de la delegación norteamericana al Congreso Panamericano de Carreteras de Buenos Aires. —(U. P.)

LONDRES, 27. — **El corresponsal de "The Times"** en Jerusalen ha informado que la noticia de que la tribu Washabi habría iniciado un avance sobre Amman, ha sido desmentida oficialmente. —

WASHINGTON, 27.—**El Presidente Coolidge ha expresado su pesar** por el estado de la salud del Presidente Ebert, quien ha estado haciendo una labor eficacísima para obtener el cumplimiento de sus obligaciones a Alemania, a pesar de lo difícil de la situación actual.—(U. P.)

NUEVA YORK, 27.— **Cuarenta leaders que desempeñan actividades religiosas, sociales y educacionales** partirán a Buenos Aires el Sábado próximo, en viaje de turismo a las costas suramericanas. Participarán en el Congreso de los Trabajadores Cristianos, que se realizará el 28 de Marzo hasta el 8 de Abril en Buenos Aires.

Se proponen visitar Río Janeiro, Santiago de Chile, La Paz y Lima.

Figura en esta partida el doctor Roberts Speer, presidente del Comité de Cooperación latinoamericano y el secretario de la misión presbiteriana, doctor Juan Ortiz González, y el editor de la "Nueva Democracia", doctor Samuel G. Inman.—(U. P.)

WASHINGTON, 27.— **Personas allegadas a la Casa Blanca, dicen que no hay esperanzas** de que se inicien conversaciones con Rusia, acerca del affaire ruso, mientras no se haya indicado que las condiciones internas de dicho país, han cambiado.—(U. P.).

WASHINGTON, 27.—**El programa económico del Presidente Coolidge tiene que afrontar una seria crisis.**

La oficina de presupuestos estudia los proyectos destinados a producir una mayor entrada de 70 millones de dollars, destinada al aumento de los sueldos del personal de correos, que apoya el Presidente, a menos de que amenace su programa de reducción de los impuestos, que es la base de la política del Gobierno.

El proyecto estipula un aumento de las tarifas postales que producirá cincuenta millones de dollars.

La aprobación o el veto del Presidente Coolidge al proyecto depende de la reacción favorable o desfavorable que tenga para con su programa.—(U. P.).

La fabulosa herencia de un pirata

Francesco Claudio, "rey de Madagascar" ha dejado una fortuna avaluada en 8,000.000,000 de liras. — Trescientos son los herederos.

GIRGENTI, 27.— Todo el país está preso de honda ansiedad con motivo de la distribución que debe hacerse entre los trescientos herederos del pirata Francesco Claudio, rey de Madagáscar, de la fortuna de este último, avaluada en 8 mil millones de liras.

Pirandello se presenta entre los herederos, reclamando para sí un octavo de la herencia del extinto.

El rey Claudio descendía de una familia siciliana; en 1795 se dedicó a la piratería y se apoderó de Madagáscar.

Su patrimonio habrá de dividirse entre ocho familias sicilianas que han establecido su genealogía, remontando hasta antes de Claudio que descendía de una familia Bonetti.— (U. P.)

BOLIVIA

LA PAZ 27.—**Adelantándose a cautelar el crédito y el prestigio de Bolivia** en el exterior, el Ministro de Relaciones ha enviado una circular a las Legaciones, instruyendo a todos los funcionarios diplomáticos para que contrarresten la propaganda tendenciosa e inexacta que se sabe se realiza en el extranjero, contra Bolivia, por personas a quienes no se considera bolivianas.—(U. P.)

LA PAZ 27.—**Ha llegado a Potosí** el nuevo Ministro del Japón en Bolivia, señor Novinuqe Sakenovi.—

INFORMACIONES COMERCIALES, POR CABLE

Los cambios

NUEVA YORK, 27.— Se han fijado hoy los siguientes cambios:

Gran Bretaña: 4,75 5|8 dólares, por libra esterlina.

Francia: 5.14 3|4 centavos oro, por franco.

Bélgica: 4,05 1|2 centavos oro, por franco.

Italia: 5.02 centavos oro, por lira.

Suiza: 19,19 centavos oro, por franco.

Alemania: 23,80 centavos oro, por retenmark.

España: 14.13 centavos oro, por peseta.

Argentina: 39,70 centavos oro, por nacional.

Chile: 11 centavos oro, por peso.

Japón: 39.70 centavos oro, por yen.— (U. P.)

El precio del trigo

CHICAGO, 27.— El trigo se cotizó hoy en la siguiente forma:

Para entrega en Mayo, 196 1|8 centavos oro, el bushel.

Para entrega en Julio, 167 3|4 centavos oro, el bushel.

Para entrega en Setiembre, 152 1|2 centavos oro, el bushel.— (U. P.)

El precio del maíz

CHICAGO, 27.— El maíz se cotizó hoy en la siguiente forma:

Para entrega en Mayo, 133 1|8 centavos oro, el bushel.

Para entrega en Julio, 135 centavos oro, el bushel.

Para entrega en Setiembre, 133 3|4 centavos oro, el bushel.— (U. P.)

El precio de la avena

CHICAGO, 27.— La avena se cotizó hoy en la siguiente forma:

Para entrega en Mayo, 54 7|8 centavos oro, el bushel.

Para entrega en Julio, 55 centavso oro, el bushel.

Para entrega en Setiembre, 54 1|2 centavos oro, el bushel.— (U. P.)

El cobre

NUEVA YORK, 27.— El cobre se cotizó hoy a razón de 14 5|8 dólares las cien libras para pago al contado.— (U. P.)

El estaño

NUEVA YORK, 27.— El estaño se cotizó hoy a razón de 56 3|8 dólares las cien libras para pago al contado.— (U. P.)

Se subirá la tasa de descuento en Londres

LONDRES 27. — A raíz del rumor precedente de Nueva York, anunciando una próxima depreciación de los valores, se pronostica, en los círculos bancarios, un alza de la tasa de descuento. — (U. P.)

EN LA ISLA DE CAJU, BRASIL, ESTALLAN TRES MIL CAJONES DE DINAMITA

Hay más de cien muertos y quinientos heridos

RIO JANEIRO, 27.—**A las 4 de la tarde** ha ocurrido una explosión enorme en la isla de Caju, creyéndose que haya estallado a bordo de algún vapor aceitero y que se haya propagado a los depósitos, porque la primera explosión fué seguida de varias otras de menor intensidad que provocaron la ruptura de los vidrios de varios edificios.

En Río Janeiro se cree que el origen del incendio ha sido algún cigarrillo. —(U. P.)

RIO DE JANEIRO, 27.— **"A Noite" dice que la explosión se produjo en veinta mil toneladas de dinamita** destinadas a diversas Compañías mineras del Estado de Minas Geraes, que se hallaban en la isla Cajú, aguardando la licencia de la policía para seguir su destino. Hasta ahora se han recogido cuatro heridos. A las 16.40, toda la ciudad, hasta en los puntos más alejados, era presa del pánico, ante el enorme estruendo. La gente corría por las calles sin saber lo que pasaba. Numerosos edificios quedaron averiados.— (U. P.)

RIO JANEIRO, 27.—**La explosión en la isla de Caju** ha causado enormes perjuicios. Numerosos edificios, incluso las iglesias quedaron con sus vidrios y vitraux rotos.

Se incendió una fragata cargada de gasolina, extendiéndose a los depósitos inflamables, que están ubicados al otro lado de la isla, continuando en un frente de quinientos metros.

Se tienen noticias de que ha habido cuarenta muertos y seiscientos heridos. Los perjuicios se elevarán a varios millones de contos.— (U. P.).

RIO DE JANEIRO, 27.—**Las minas de San Juan el Rey Gold Mining,** a causa de la falta de dinamita suspendieron sus trabajos, quedando sin trabajo quince mil obreros.—(U. P.).

RIO JANEIRO, 27.—A causa de **la explosión ocurrida esta tarde** en la isla de Caju, según los últimos datos, habrían cien muertos, quinientos heridos y tres mil sin hogar.

Estallaron tres mil cajones de dinamita. Las pérdidas ascienden a medio millón de dólares.—(U. P.)

BRASIL

RIO JANEIRO, 27.— **La comisión de Intendentes municipales que recientemente visitó a Chile, se prepara para festejar al Presidente Alessandri, a su paso por Río Janeiro.**—(U. P.)

RIO JANEIRO, 27. — **A bordo del "Western World"** pasó el Embajador de Gran Bretaña en Argentina, Mr. Riddle.

El Embajador en esta capital, Mr. Morgan, subió a bordo a saludarlo.

Mr. Riddle se encuentra perfectamente restablecido de una dolencia que lo aquejaba.—(U. P.)

RIO JANEIRO, 27.—**Se ha dado a la publicidad** el proyecto de reglamentación aérea. Se establece que las empresas que deseen contratar la explotación de líneas en el Brasil deben ser compañías brasileñas debiendo contratar pilotos brasileños.

La adopción del proyecto equivaldría a excluir a la compañía Lateccere.—(U. P.)

En viaje a Chile en misión científica

RIO JANEIRO, 27. — **A bordo** del "Western World" van a la Argentina y a Chile en misión científica, Mr. Carlis Pikerton, miembro de la Sociedad Zoológica de Chicago, y Mr. Richard Millar, del Instituto Científico de Nueva York. —

RIO JANEIRO, 27.— **El Ministro de Relaciones Exteriores recibió comunicación oficial** de la próxima llegada de S. E. el Presidente de Chile quien llegará de Europa, el 9 de Marzo de paso para Chile.

Mañana conferenciará el Canciller señor Félix Pacheco con el Presidente Bernardes a fin de acordar los homenajes y honores que se harán al Presidente Alessandri, quien también será festejado a su paso por Santos.

Tanto aquí como en San Paolo se hacen grandes preparativos para recibir al eminente mandatario

ARGENTINA

Las fiestas de Carnaval del Círculo de la Prensa

BUENOS AIRES, 27. — Con el baile organizado por el Círculo de la Prensa para esta noche, se iniciarán nuevamente las fiestas de Carnaval, las que se darán por terminadas el Domingo.

La fiesta organizada por el Círculo de la Prensa ha despertado gran entusiasmo. Como otros años, se ha elaborado un programa con ingeniosos números, en el que figuran varios de variedades, en los que tomarán parte todos los artistas que actualmente se encuentran en Buenos Aires. Por todas estas razones, esta fiesta promete resultar divertidísima y un verdadero acontecimiento.

Han sido invitados a ella los miembros del Ejecutivo, el Intendente Municipal y otras autoridades, todas las cuales prometieron asistir, lo que dará mayor realce a la velada.

Mañana y pasado habrá corsos en la Avenida de Mayo, y en las vecinales, notándose en la población gran entusiasmo. — (Especial).

El 25.o viaje de instrucción de la "Sarmiento"

BUENOS AIRES, 27. — Dentro de pocos días, la fragata "Sarmiento" iniciará su vigésimo quinto viaje de instrucción. Partirá de Buenos Aires el 15 de Marzo y regresará al punto de partida el 20 de Noviembre del año en curso.

La "Sarmiento" hará durante su viaje, las siguientes escalas: Buenos Aires, Mar del Plata, Madryn, Puerto Belgrano, Bahía, Trinidad, La Guayra, Kingston, Santiago de Cuba, Guantanamo, Nueva York, Boston, Quincy, Bermudas: Fayal, San Sebastián, Burdeos, Birkenhead, Madera, Río Janeiro, Buenos Aires. — (Especial).

BUENOS AIRES, 27.— **Se completarán los detalles para la peregrinación a Roma,** dirigida por el Presbítero Natalio Barberis. Se ha contratado el vapor "La Plata", perteneciente al Lloyd Latino. Se fijó el pasaje de ida y vuelta, incluyendo hotel y demás gastos, en mil pesos.

La peregrinación saldrá el 20 de Abril y el viaje durará dos meses.

BUENOS AIRES, 27.—**El Presidente Alvear se dirigió a Mar de Plata.** Regresará el Lunes. Varios Ministros abandonaron también la capital.—(U. P.)

CON LA LLEGADA DEL PRESIDENTE DE LA REPUBLICA

usted tendrá el deber de cumplimentarlo y para ello necesit

EL FISCO APELARA DEL AUTO DEL PRIMER JUZGADO DEL CRIMEN QUE MANDA SOBRESEER EN UN PROCESO POR IRREGULARIDADES EN LOS CORREOS Y TELEGRAFOS

El público ha seguido con interés las diversas incidencias derivadas de las irregularidades denunciadas en los Correos y Telégrafos.

El juez del Primer Juzgado del Crimen, don Andrés Villagra, en uno de los procesos que se ventilan ante la justicia, dictó con fecha 23 de los corrientes, un auto de sobreseimiento definitivo.

EL AUTO DEL JUZGADO

Damos a continuación el auto de sobreseimiento expedido por el juez del Primer Juzgado del Crimen de esta ciudad:

"Santiago, 23 de Febrero de mil novecientos veinticinco.—Vistos y teniéndose presente: Que en auto se ha establecido el hecho de haberse invertido fondos de la Administración Principal de Correos en objetos a que no estaban destinados, por cuyo motivo se encargó reos a Carlos Rojas Solar y Máximo Cortés Aguilera, como autores y a Carlos Finsterbunch, Pedro Rojas, Norberto Correa y Ricardo Quijada, como encubridores, que con la información rendida a fs. 245 y siguientes se ha establecido que la inversión dada a esos dineros eran no sólo beneficiosa al servicio de Correos, sino indispensables y que no había en el presupuesto del ramo ninguna partida que los consultara, algunas y otras se habían agotado; de acuerdo con lo dictaminado por el señor Promotor Fiscal y lo dispuesto en el art. 438 N.o 8 del Código de Procedimiento Penal se sobresee definitivamnte en este sumario. Anótese y archívese.—J. Andrés Villagra.—Juan Elgueta".

SE APELARA DEL AUTO DE SOBRESEIMIENTO

El Ministro de Hacienda, en conocimiento de la resolución de la justicia dirigió ayer, la siguiente comunicación al Director del Tesoro, ordenándole que el Consejo de Defensa Fiscal apele de la resolución del juzgado.

"Con el presente oficio remito a Ud. copia de la sentencia dictada por el Juez del Crimen de este departamento, don Andrés Villagra, con fecha 23 del actual, por la que se sobresee definitivamente en el proceso seguido contra los empleados del Correo a que dicha sentencia se refiere.

Dada la gravedad que se sentaría en la Administración Pública con el precedente que viene a establecer este fallo, el Departamento de mi cargo ha resuelto que Ud. se sirva proceder de acuerdo con el Consejo de Defensa Fiscal a entablar a la posible brevedad el recurso de apelación o cualquiera otro que sea procedente en contra de la referida sentencia".

SE CONTINUARAN LAS INVESTIGACIONES ADMINISTRATIVAS

A petición del Director de Correos y Telégrafos, don Víctor Vidaurre Leal, el Ministro del Interior, con fecha 13 de los corrientes, por medio del siguiente oficio, solicitó del Ministerio de Hacienda que se ordenara que los Inspectores de Oficinas Fiscales que tuvieron a su cargo las investigaciones administrativas en las oficinas de Correos y Telégrafos, dieran término a su cometido:

"Ministerio del Interior.—Santiago, 13 de Febrero de 1925.—N.o 347.—La Dirección General de Correos, Telégrafos y Teléfonos, en oficio 216 de 4 del mes en curso, dice a este Ministerio lo siguiente:

"Al hacerme cargo de la Dirección General de Correos, Telégrafos y Teléfonos con que el Supremo Gobierno ha tenido a bien honrarme, dirijo a V. S. la petición de que, para que continúe la investigación que ha estado encomendada a la Dirección General de Contabilidad, se digne US. pedir que se mantenga la visita de los inspectores.

Al mismo tiempo, señor Ministro, me permito pedir a VS. se digne procurar que a la mayor prevedad posible, se designe un Ministro de Corte que tome a su cargo los procesos pendientes y demás investigaciones de carácter judicial relacionadas con la misma materia".

Lo que me permito poner en conocimiento de US. a fin de que si, lo tuviere a bien, pida a la Dirección General de Contabilidad mantenga la visita que inspectores de esa Dirección practican en los servicios de Correos y Telégrafos.— Dios gue. a US.—(Firmado).— A. Jaramillo —Al señor Ministro de Hacienda".

Inmediatamente de recibirse esta comunicación, el Ministro de Hacienda, señor Magallanes impartió las órdenes del caso para que por la Dirección General de Contabilidad, se dispusiera la terminación de la visita.

EL GOBIERNO Y LAS BOLSAS DE CORREDORES TRABAJARAN POR LA ESTABILIZACION DE LA MONEDA

Con relación al importante problema, que preocupa la atención del Gobierno en estos momentos, la estabilización de nuestra moneda, entre los presidentes de las Bolsas de Valores de Santiago y Valparaíso, y el señor Ministro de Hacienda, se han cambiado las siguientes comunicaciones:

Señor Ministro:

El anhelo general de conseguir la fijación de la moneda, que se hace sentir más fuertemente cada día y las noticias que circulan sobre el deseo que el Gobierno tendría de abordar este problema, nos mueven a dirigirnos a S. S. a nombre de los Directorios de la Bolsa de Comercio de Santiago y de la Bolsa de Corredores de Valparaíso.

Queremos expresar, en primer termino a S. S., como ya hemos tenido la oportunidad de hacerlo en varias ocasiones a algunos de los señores Ministros que le han precedido en el desempeño de la Cartera de Hacienda, que nuestras instituciones están siempre dispuestas a cooperar con el mejor espíritu y con la mayor lealtad en todas las medidas que el Supremo Gobierno quiera implantar para preparar el camino que conduzca a la tan deseada estabilización monetaria.

Es hoy opinión generalizada en ciertos círculos que las Bolsas de Valores medran con el estado actual de incertidumbre y que son contrarias a toda fijación de la moneda, cuando la verdad es otra, siendo un sentir general entre los miembros y los Directores de ambas instituciones, que la moneda fija traería muchos mayores beneficios, tanto por la disminución de la tasa del interés, como la afluencia de nuevos capitales, principalmente extranjeros, que si se alejan hoy de nuestro país por las contingencias del cambio, con moneda estable afluirían en gran número, dando un auge y un incremento inmensos a nuestras riquezas naturales y por consecuencia lógica a los negocios de Bolsa.

La confianza, es además, el ambiente más favorable para las transacciones bursátiles, cuando ella disminuye o desaparece, los negocios languidecen, y aparece el fantasma de la crisis. La moneda estable, fuente de armonía, y de paz sociales, trae a los negocios, en amplia proporción, ese factor indispensable.

Hay otro asunto que desearíamos señalar a S. S. y exteriorizar con la mayor amplitud; es el verdadero papel que las Bolsas de Valores desempeñan en los negocios cambiales.

Ha sido cosa frecuente que se publique en artículos de prensa o que se diga en comicios públicos por los oradores populares, que las Bolsas de Valores, son las responsables de la desvalorización de nuestra moneda y de todo el cortejo de males y de injusticias que élla trae sobre nuestro país.

Hasta hoy, conscientes de nuestro simple rol de intermediarios y de la ninguna ingerencia que nos cabe en las causas reales y efectivas que afectan el valor de nuestro peso, habíamos guardado silencio, sin hacernos cargo de esas opiniones

Pero hoy creemos necesario cambiar de plítica, no tan sólo por la insistencia con que esas afirmaciones se vienen repitiendo, sino que porque pensamos que ya nuestro mutismo pudiera ser interpretado como un reconocimiento y aceptación tácitos de esos comentarios.

Las Bolsas de Valores, son centros donde se práctican las transacciones comerciales y en lo que al cambio se refiere **simples intermediarios** entre las entidades de toda índole, ya sean éstas bancarias, salitreras, industriales, comerciales o simples particulares que efectúan operaciones en las monedas extranjeras u en oro.

Las que representamos, procurando que las operaciones se hagan en forma siempre más expedita, que se liquiden oportunamente y que los contratantes cumplan religiosamente con sus compromisos, han establecido organismos complicados para alcanzar estos fines de regularidad de buen orden y de corrección comercial.

Ellas dan, además la más amplia publicidad a las operaciones que se efectúan: fijan varias veces durante el día las cotizaciones de nuestro billete y del oro, prácticas ambas que son de la mayor utilidad para todo el comercio y para los particulares, que sirve de pauta para las transacciones de toda índole que se efectúan durante el día, evitando numerosos abusos y facilitando grandemente las operaciones comerciales.

Nuestras instituciones han podido comprobar la importancia que tiene esa publicidad y sobre todo esa fijación de las cotizaciones, por las dificultades de todo género que se han presentado en las raras ocasiones en que, por circunstancias anormales, no ha sido posible fijarlas.

Pero exclusivamente a estas medidas se ha limitado el papel que ellas desempeñan en las operaciones de cambio, ya que por el concepto muy claro que tienen formado de su simple condición de intermediarios, no han podido adoptar otras.

Nos permitiremos agregar también que es hoy opinión profundamente arraigada en todos nosotros, tanto por la práctica de largos años como por el estudio de lo que ha pasado en los últimos tiempos en todos los países extranjeros que han sufrido o sufren de la plaga del papel moneda, que las medidas artificiales o simplemente restrictivas tienen un efecto negativo, consiguiéndose a veces resultados momentáneos y efímeros; pero nunca la fijación y estabilización definitiva que se debe perseguir.

Sintetizando nuestras ideas, podemos decir que la intervención de las Bolsas en el valor de la moneda es semejante a la que pueda tener un termómetro en las altas o bajas temperaturas, siendo sólo un reflejo de la acción conjunta de otras causas numerosas, que no creemos nos corresponda a nosotros señalar aquí.

Deseamos repetir, a nombre de los Directorios de las Bolsas de Valores que representamos, nuestra disposición a cumplir en todo momento, sin restricción alguna, las medidas que el Supremo Gobierno quiera señalarnos y rogar encarecidamente a S. S., con todo respeto, se sirva indicarnos la actitud que las Bolsas de Valores deben adoptar en relación con los negocios que en ellas se efectúan, tanto en letras de cambio como en oro nacional.

Saludan muy atentamente a S. S. sus Ss. Ss.

BOLSA DE COMERCIO. — **Carlos Bezanilla**, Presidente. — BOLSA DE CORREDORES. — **Enrique Pascal**, Presidente.

Santiago 26, de Fembrero de 1925.—N.o 55 Con particular agrado se ha impuesto el infrascrito de la nota en que usted en representación de la Bolsa de Comercio de Santiago y de Corredores de Valparaíso, se sirven expresar los honrados propósitos que animan a esas instituciones en orden a cooperar con el mejor espíritu y con la mayor lealtad en todas las medidas que el Gobierno resuelva adoptar para preparar el camino que conduzca a la estabilización monetaria.

A este respecto, estiman Uds, necesario desvanecer la infundada opinión extendida en ciertos círculos en e lsentido de que las Bolsas de valores son contrarias a la fijación de la moneda, y con tal objeto, después de formular la declaración de que constituye un sentir general entre los miembros y Directores de ámbas instituciones, el propósito de estabilizar nuestro moneda, analizan Uds. las diversas razones que existen para demostrar que la realización de ese propósito traería grandes beneficios al país tanto por la disminución de la tasa del interés como por la afluencia de nuevos capitales, principalmente extranjeros, que si se alejan hoy por las contigencias del cambio, con moneda estable afluirían en gran número, dando un auge y un incremento considerable a nuestras riquezas naturales y por consiguiente a los negocios de carácter bursátil.

Se sirven Uds, precisar en seguida cuáles son en realidad las funciones que las Bolsas de Valores desempeñan en los negocios cambiales, y por último terminan Uds. pidiendo al infrascrito se sirva indicarles la actitud que esos instituciones deban adoptar con referenca a las operaciones que en ellas se efectúan tanto en letras de cambio como en oro nacional.

En respuesta a la aludida comunicación, cúmpleme expresarles que el Gobierno no puede menos de congratularse ante los elevados móviles en que están inspiradas todas las ideas que Uds, han tenido a bien exponer al infrascrito, y al mismo tiempo, me es grato manifestarles el perfecto acuerdo que existe entre los propósitos de Uds, y los que abriga el Gobierno sobre la misma materia.

En orden a la indicación que desean Uds, recibir de este Ministerio para adoptar medidas relacionadas con el movimiento de letras de cambio y del oro nacional, hago presente a Uds. que mientras el Departamento estudia con especial atención este delicado problema para adoptar sobre él una definitiva resolución, estima el infrascrito que las instituciones que Uds, representan deben continuar aplicando estrictamente las prudentes y eficaces medidas que Uds. con anterioridad se sirvieron comunicar a este Ministerio y que merecieron de su parte la más franca aceptación.— Dios guarde a Uds. (Firmado).— **V. Magallanes M.**

A los señores Presidentes de las Bolsas de Comercio de Santiago y de La Bolsa de Corredores de Valparaíso.

ACTIVIDADES DE LOS ARRENDATARIOS EN LAS DIVERSAS COMUNAS

Hoy Sábado a las 9 de la noche se efectuará la gran fiesta a beneficio de los fondos del Comité Comunal, en San Alfonso 444.

COMITE SEXTA COMUNA

A los arrendatarios de la Comuna se les avisa que la reunión de esta noche se ha anticipado para las 3 de la tarde.

Rogamos la asistencia a todas las personas que trabajan hasta las 12 P. M.

Para mañana a las 9 A. M., invitamos a asamblea general.

El Comité ha tomado los siguientes acuerdos:

Llevar a efecto el Domingo próximo una concentración por el sector Recoleta hasta Av. Chile.

Celebrar comicios todas las noches en los distintos sectores del barrio.

6.a COMUNA

Con todo entusiasmo continúan los comicios nocturnos.

Anoche se realizó una asamblea de delegados acordándose ratificar los anteriores acuerdos de pagar solo el 50 por ciento de los cánones de arriendo y abolir los pagos semanales y el de mes anticipado.

Hoy a las 8 P. M., asamblea en Mallinckrodt 180.

8.a COMUNA

—Cítase a junta general de delegados para hoy a las 8 1|2 P. M.

9.a COMUNA

A junta general de arrendatarios para hoy a las 6 1|2 P. M., en el local de la Unión de Metalúrgicos, Huemul 649. Las comisiones darán cuenta de dueños y mayordomos que se adhieren al decreto-ley y que aceptan el 50 por ciento de rebaja.

SOCIEDAD DE ARRENDATARIOS DEFENSA MUTUA 10.a COMUNA

Esta Sociedad apoyará todo lo que se relacione con el abratamiento de los arriendos para dar fuerza a la propaganda en la comuna, sin claudicar de sus principios ni independencia.

Como la elaboración de los estatutos es de suma importancia, cita al directorio y a la comisión encargada de la confección, para hoy a las 9.30 P. M., en Ñuble 1351.

UNA PROTESTA

Recibimos después de efectuado el comicio, la visita de un centenar de personas que habían asistido a él.

Nos expusieron en síntesis más o menos:

—Venimos hasta "La Nación", a pedir que se haga llegar a conocimiento de las altas autoridades de la policía, la forma inconveniente en que se procede por los oficiales superiores durante las manifestaciones.

En varias oportunidades hemos sido víctimas de injustos atropellos. Esta noche, por ejemplo, el señor oficial que vigilaba el mitin, ordenó disolver sin motivo justificado la manifestación pública. Como resultado, hubo varios heridos.

Esta noche a las 8.30 se efectuará una reunión de arrendatarios de la 8.a Comuna, para considerar los acontecimientos anteriores.

5.a COMUNA

—Se cita a todos los delegados de conventillos a la reunión de hoy a las 9 P. M. en el local de costumbre.

En la noche se realizará una concentración en la Plaza Chacabuco, a la que concurrirán todos los conventillos organizados de la 5.a Comuna. Hora: 7 y media P. M.

JUNTA CENTRAL DE LA LIGA DE ARRENDATARIOS. — LA ASAMBLEA DE ANOCHE.

Después de tramitada la correspondencia, se procedió a tomar los siguientes acuerdos:

"Tomando en consideración que es necesario dar a este movimiento la mayor fuerza posible para conquistar el anhelo de los arrendatarios y garantizar con organismos que tengan una vieja experiencia y responsabilidad en las luchas sociales, se acuerda dar representación a los organismos sindicales regionales "con un delegado y dos por cada comité comunal".

Los organismos sindicales que tendrán representación, son los siguientes: Federación Obrera de Chile, Ferroviarios (Comité), I. W. W., Unión General de Profesores, Unión de Empleados, Federación Obreros de Imprenta, Unión Sindical de Panificadores, Unión General de Metalúrgicos, Federación de Sastres y Federación de Estucadores.

Se nombró una comisión al Ministerio del Interior para pedir que cesen en sus cargos los jueces de distrito y subdelegación, para que solamente se ventilen los juicios ante el Tribunal de la Vivienda.

EL REGISTRO DE PUBLICACIONES EN LA BIBLIOTECA NACIONAL

TEXTO DEL DECRETO - LEY DICTADO AYER

La Excma. Junta de Gobierno, de acuerdo con el Consejo de Secretarios de Estado, dicta el siguiente decreto ley:

Artículo 1.o Reemplázase el artículo 2.o de la ley de 17 de Julio de 1872, promulgada en "El Araucano" del mismo mes y año, por el siguiente:

"Art. 2.o Para asegurar la responsabilidad, toda persona que tenga a su cargo o dirección una imprenta, deberá poner el nombre de ésta, el del lugar y la fecha, en cada uno de los ejemplares de toda publicación que hiciere.

"Cada falta en este deber, que sea debidamente comprobada, será penada con doscientos pesos de multa.

"Si se comprobare en forma legal que el impresor ha alterado en un impreso el nombre de la imprenta, el lugar o la fecha, se le castigará con una multa de quinientos pesos.

"Se estimará como comprobación suficiente de la falta del pie de imprenta, la presentación de un ejemplar que carezca de él.

"El gobernador departamental, el acusador público y el director general de Bibliotecas harán cumplir las disposiciones de este artículo y harán efectivas las multas que establece.

"El director general de Bibliotecas podrá proceder por medio de mandatario.

"Para la aplicación de este artículo se seguirá el procedimiento que el Código de Procedimiento Penal señala para las faltas, debiendo condenarse al que no pagare la multa en el momento de la notificación a un día de prisión por cada diez pesos de multa."

Artículo 2.o— Sustitúyese el artículo 38 de la mencionada ley de 17 de Julio de 1872 por el siguiente:

"Art. 38. Todo impresor entregará la acusador público del punto en que la imprenta esté establecida un ejemplar de los impresos que publique al mismo tiempo de su publicación. Deberán también los impresores, simultáneamente, depositar cuatro ejemplares en la Biblioteca Nacional y uno más en la secretaría del respectivo gobierno departamental.

"Los impresores cuyo establecimiento esté fuera de Santiago, remitirán los ejemplares correspondientes a la Biblioteca Nacional por correo, exigiendo certificado escrito de la oficina respectiva, la que estará obligada a darlo sin mayor costo.

"Cada infracción de este artículo será penada con cien pesos de multa.

"Se estimará prueba suficiente de la infracción el certificado, otorgado por quien croresponda, de no haber llegado el ejemplar o ejemplares a la oficina respectiva y a la falta de presentación del certificado de correo en su caso; sin perjuicio de la prueba en contrario que pueda aducir el inculpado ante la justicia ordinaria.

"Los denuncios se harán por escrito al Director General de Bibliotecas, el cual, previas las comprobaciones del caso, exigirá por resolucinó escrita y fundada la entrega de los ejemplares o su entero, en la Tesorería Fiscal, la multa en que haya incurrido, el infrascritor, dando cuenta a la justicia ordinaria para el cumplimiento de la resolución. El Director de lTesoro para que haga el cargo correspondiente a la Tesorería.

"El juez procederá breve y sumariamenet; y no podrá dar curso a reclamación alguna del infractor pado sin tener constancia de haberse depositado previamente el valor de la multa."

ARTICULO 3.o

La Biblioteca Nacional enviará a la del Congreso Nacional un ejemplar de cada obra o impreso que el bibliotecario de esta última solicite y otro, en las mismas condiciones, a la Biblioteca Colón de la Unión Pan-Americana en Washington.

Derógase la ley N.o 2911 de 4 de Agosto de 1914.

ARTICULO 4.o

Sustitúyese el artículo 39 de la ley de 17 de Julio de 1872 por el siguiente:

"Art. 39. — Las multas impuestas por esta ley se aplicarán a la Beneficio filical, y el tesorero respectivo será parte para reclamar su pago."

ARTICULO 5.o

El presente decreto ley empezará a regir desde el 1.o de Abril de 1925.

SE GRAVARAN CON UN IMPUESTO LOS VINOS NACIONALES

A semejanza de lo que ocurre en todos los países del mundo, el Gobierno estudia un proyecto para gravar los vinos nacionales.

Este impuesto, que hasta hoy no se había establecido en Chile, deberá producir al Estado ingentes sumas, que permitirá atender desahogadamente a buena parte de sus nuevos compromisos.

En la actualidad, se estudia la redacción del proyecto del decreto-ley que deberá establecer este impuesto

Posiblemente en el curso de la semana entrante este proyecto quedará totalmente despachado, y su aplicación comenzará inmediatamente de promulgada la disposición legal en el "Diario Oficial".

UNA DIFICIL SITUACION PARA LOS EMPLEADOS DEL CEMENTERIO GENERAL

Anoche recibimos la visita de los empleados del Cementerio General que vinieron a pedirnos la publicación de una solicitud que han presentado a los administradores, y de una lista de observaciones relativas a los servicios mismos:.

"Señor Director del Cementerio General:

Señor de toda nuestra consideración y respeto: Los abajo firmantes, empleados de este establecimiento, a usted con todo respeto pedimos:

En vista de la enorme carestía de los artículos de consumo en general, pedimos a usted se nos aumente nuestros sueldos.

No escapará a su penetrante criterio que todo ha subido en los últimos cuatro años un ciento por ciento, y nosotros, en todo este tiempo, no hemos tenido si el más pequeño aumento.

Siempre esperábamos de su buen corazón que algún día se acordara de nuestra situación, pero han pasado los años, y nuestras esperanzas han sido defraudadas.

Hoy día, una familia compuesta de tres personas, no puede gastar menos de diez pesos diarios; nada decimos de los que ganan 6 o 7 pesos, pues esos tienen que hacer milagros para poderse mantener.

¡Usted, señor Director, que ha pasado por nuestras casas, se ha podido imponer de la pobreza que reina en nuestros hogares!

A fin de probar la justicia de nuestra petición, señor Director, hacemos la siguiente comparación: allá por los años de 1900, un guardián del orden público, ganaba $ 45 mensuales, sueldo igual al de un sepulturero: hoy el guardián gana $ 250 mensuales, gratificación por años de servicios, tiene jubilación, etc., y nosotros, a pesar de nuestros sacrificios y riesgos de nuestras vidas, disfrutamos de un sueldo que da pena mencionarlo.

En resumen, señor Director, pedimos a Ud. se supriman las gratificaciones y se nos asigne un sueldo fijo mensual que guarde relación con nuestros empleos: que todo sepulturero con más de cinco años de servicios pase a ser sepulturero 1.o con un sueldo de $ 20 más que el segundo y por último, que se cierre el Cementerio el Domingo en la tarde. — Es gracia. — (Hay muchas rosas firmas).

LAS OBSERVACIONES RELATIVAS AL SERVICIO

1.o No hay nichos ni para adultos, ni para párvulos, constantemente tiene que quedar en el Depósito para sepultarlos al otro día.

2.o No hay carros suficientes para el servicio.

3.o La capilla del Cementerio está de un momento a otro a derrumbarse.

4.o Se saca de multa la mitad del sueldo al empleado sin motivos justificados.

5.o Tener los animales de las carcheras buen servicio de veterinaria en cambio los empleados carecen de atención médica.

6.o Fallecimiento de varios empleados a causa de infecciones contraídas en el servicio.

7.o Para los empleados del Cementerio no hay dónde sepultarse, en cambio se ha dado terreno al personal de los hospitales de San José y San Vicente.

8.o Se mantienen en el servicio de aseo mujeres que ganan $ 1.20 diario y muchachos menores de 18 años, caso que está abiertamente contra la ley.

9.o Se da de palos a los empleados.

10.o Para salir los empleados a vacaciones, tienen que dejar un reemplazante pagándolo de su propio bolsillo.

11.o Se tiene un empleado pagado única y exclusivamente para rondar su mausoleo con dineros del Cementerio.

ACTIVIDADES DE LA UNION DE EMPLEADOS

Hoy parten de la Unión de Empleados de Chile, Sección Santiago, las siguientes delegaciones:

A Talca: los señores Eduardo Corominas, Alfredo Ríos Gallardo y Raúl González.

A Curicó: los señores Luis Fuentes y Manuel Manresa.

A Rancagua y San Fernando: Juan Norambuena, Guillermo Gómez y Carlos Machiavello.

A San Antonio: los señores Alfredo Montecinos y Antonio Rodríguez. Todos ellos marchan en comisión de organización y de propaganda en pro de los intereses de la clase asalariada.

El ascenso del General Jorge Lorca Prieto

Ayer se explió el decreto por el cual se asciende a general de División, al general de Brigada don Jorge Lorca Prieto.

Ayer se explió el decreto por el cual se asciende a general de División, al general de Brigada don Jorge Lorca Prieto. Este continúe como jefe del Departamento Administrativo de la Inspección

CULTO

NOMBRAMIENTOS ECLESIASTICOS

Se han expedido los siguientes nombramientos:

Vicario General Interino, Prebendado don Agustín Morán C.

Canónigo Doctoral de la Iglesia Metropolitana, el Presbítero don Carlos Labbé Márquez.

Cura Párroco de Cahuil, el Presbítero don Jaime Planells.

Cura Párroco de Santa María, Pbro. don Luis Urzúa.

EJERCITO Y ARMADA

IMPORTANTES MOVIMIENTOS EN EL EJERCITO

EN LA TARDE DE AYER SE EXPIDIERON LOS DECRETOS DE DESTINACIONES Y NOMBRAMIENTOS DE NUMEROSOS OFICIALES

Con motivo del retiro de las filas del Ejército del General de División, don Bejamín Gutiérrez V., se han producido las siguientes vacantes en los grados que se indican, las que han sido llenadas, ascendiendo a los siguientes oficiales:

A general de División, don Jorge Lorca Prieto, quien continuará como jefe del Departamento Administrativo;

A coronel, don Alberto Bravo Ortiz, quien continuará desempeñando el puesto de comandante de la Artillería de la 2.a Brigada Combinada (Valparaíso).

A teniente coronel, el mayor don Héctor Vallejos Burgoa, quien continuará como comandante en propiedad del Regimiento de Artillería N.o 2 Arica.

A mayor, don Enrique Pérez Lavín, el que continuará colaborando a los trabajos del Batallón Andino N.o 3;

A capitán, don Alberto Amiot Maillard, quien continará prestando sus servicios en la Dirección de la Escuela de Aeronáutica.

En el retiro del coronel don Carlos Oyarzún, ha producido el siguiente movimiento.

A coronel, don Diego Guillen Santana, quien continuará en comisión en el extranjero;

A teniente, coronel, don Julio Olivares Mengolar, quien continuará en el Estado Mayor General;

A mayor, don Julio Muñoz Y., quien continuará como comandante del Grupo de Artillería Montaña N.o 3;

A capitán, don Orlando Moran, quien continuará colaborando en la instrucción de Artillería en la Escuela Militar.

Con el retiro del general de Brigada don Francisco A. Solís de Ovando, se ha producido el siguiente movimiento:

A coronel, don Luis Bravo Araneda, a quien se le ha nombrado comandante de la Infantería de la Brigada Combinada (Iquique).

A teniente coronel, don Guillermo Novoa Sepúlveda, quien continuará prestando sus servicios como comandante en propiedad del Regimiento de Artillería N.o 3, Chorrillos.

A mayor, don Humberto Gordon Benavides, quien continuará como oficial del Estado Mayor en el Comando de la Brigada Combinada.

A capitán, don José M. Gordon Benavides, quien continuará en el Regimiento Tacna.

—Con el retiro del general de Brigada don Julio Navarrete, se ha producido el siguiente movimiento:

A coronel, don Ricardo Villarreal, quien continuará desempeñando el puesto de jefe de Estado Mayor en el Comando de la 2.a Brigada Combinada (Valparaíso).

A teniente coronel don Ismael Carrasco Rabago, quien continuará en comisión en el extranjero.

A mayor, don Federico Lorca Flores, quien continuará en comisión en el extranjero.

A capitán, don Guillermo Pimentel Feliú, continuando en el Grupo de Artillería Marurana.

NOMBRAMIENTOS Y DESTINACIONES DE CIRUJANOS

Se ha expedido el título de cirujano tercero, a favor de los señores Guillermo Marre y Ramón Sataforelli.

El cirujano señor Marre pasará a prestar sus servicios en el Regimiento O'Higgins, en Copiapó, y el cirujano Staforelli a servir en la Plana Mayor del Destacamento de Montaña Lautaro.

EN LA DIRECCION DEL MATERIAL

Se ha dispuesto que el don Víctor Vigouroux permanecerá en la Dirección del Material de Guerra hasta el 1.o de Marzo próximo, incorporándose en seguida a su unidad.

DIRECTOR DEL MATERIAL DE GUERRA

SE DESIGNA AL GENERAL SEÑOR AURELIO CARVALLO

En informaciones anteriores dimos cuenta de haberse ascendido a general de Brigada al coronel señor Aurelio Carvallo.

Ayer ha quedado redactado el decreto por el cual se consigna este ascenso y al mismo tiempo se nombra a este alto jefe Director del Material de Guerra, puesto que estaba vacante con el retiro del general de División, señor Juan Pablo Bennett.

SE LE CONCEDE SU RETIRO AL AUDITOR GENERAL DE GUERRA SEÑOR JOAQUIN SANTA CRUZ OSSA

Por decreto de fecha de ayer del Ministerio de la Guerra, se le concedió su retiro del servicio activo del Ejército al Auditor General de Guerra, abogado señor Joaquín Santa Cruz Ossa.

El señor Santa Cruz se retira después de haber servido 28 años en el Ejército, prestando su valioso concurso y conocimientos que han sido debidamente apreciados por el Gobierno.

El mismo decreto que concede el retiro al señor Joquín Santa Cruz, designa para este cargo al Auditor de la II División señor Carlos Covarrubias Arlegui, quien a su vez será subrogado por el señor Carlos Ríos Talavera, que desempeña igual cargo en la I División y finalmente para este cargo se nombra al secretario de la Auditoría de la II División, señor Ramón Contreras Arriagada.

LEYES QUE MEJORAN LA SITUACION DE LOS SUB-OFICIALES

OBSERVACIONES QUE LOS INTERESADOS FORMULAN ACERCA DE ESTAS LEYES RECIENTEMENTE DICTADAS

Se han hecho algunas observaciones a la ley de Retiro recientemente promulgadas, por lo que respecta a los sub-oficiales. Estas observaciones han quedado consignadas en un proyecto de modificación que han elaborado los sub-oficiales y que, tenemos entendido, le han hecho llegar a conocimiento de la superioridad militar.

Dicho proyecto es del tenor siguiente:

"Agregar al ar. 18 el siguiente inciso:

"No obstante, el personal de tropa del Ejército que se encuentre contratado a la fecha de la promulgación de la presente ley y que no hubiere incurrido en nota de fealdad ni en deserción, se les concederá su retiro con pensión desde que comprueben 15 años de servicios, en conformidad a la escala fijada en el tercer inciso del art. 21 de la presente ley".

En el art. 19.— Cambiar el segundo inciso por el siguiente:

"No obstante, los soldados, cabos y sub-oficiales del Ejército y sus respectivos asimilados que a la fecha de la promulgación de la presente ley, se encuentren contratados al servicio del Ejército, podrán optar por el retiro con una pensión equivalente al sueldo íntegro que tuvieren, incluso la gratificación que por años de servicios gozaren al cumplir pliego de modificaciones al decreto ley N.o 55, de 23 de Octubre de 20 años de servicios, prestados en las condiciones establecidas en el inciso anterior".

Art. 20.—Suprimirlo.

Al art. 21.—Agregar el siguiente inciso:

"No obstante, el personal de tropa que a la fecha de la promulgación de la presente ley se halle contratado en el Ejército y que tuviere que retirarse entre los 10 y 20 años de servicios, por inutilidad física o enfermedad u obtuvieren el retiro consultado en el segundo inciso del art. 18 de la presente ley, se le concederá la pensión de retiro en conformidad a la siguiente escala, tomando por base para calcularle la pensión el sueldo íntegro de su empleo y la gratificación por años de servicios de que disfrute:

ESCALA

Años de servicio	Tanto o|o
10	25
11	30
12	35
13	40
14	45
15	50
17	60
18	70
19	80
20	90
	100

LOS SUELDOS DE LA TROPA DEL EJERCITO

Juntamente con el proyecto en referencia se ha confeccionado un 1924, sobre los sueldos de la tropa del ejército y que es del tenor siguiente:

Sustitúyese el artículo 11 del Decreto Ley N.o 55, de fecha 23-X-1924 por el siguiente:

Art. 11. — El personal de tropa del Ejército gozará del siguiente sueldo mensual:

Conscripto	$ 20
Conscripto con más de un año de servicio	25
Alumno de la Escuela de Aspirantes a Sub-Oficiales	80
Soldados y asimilados a tal ..	200
Cabo 2.o conscripto	30
Cabo 1.o conscripto	45
Cabo 2.o contratado	220
Cabo 1.o contratado y alumno de la Escuela de Veterinaria	250
Sargento 2.o y asimilado a tal..	
Vice-sargento 1.o y asimilado a tal	
Sargento 1.o y asimilado a tal	
Aspirantes a contadores	

Suprímese el artículo 14 de la misma ley y se reemplaza por el siguiente:

Art. 14. — La gratificación por años de servicios que se indica en el artículo 18, se considerará como sobre el sueldo para los efectos del retiro y montepío. Las administraciones de Caja harán cuento correspondiente que exige la ley para los efectos indicados.

FINANCIAMIENTO DE PROYECTO

Para saldar este aumento se propone aumentar en un cincuenta por ciento el impuesto a los cigarrillos y tabacos.

CARBOLINEUM HAMEL
PINTURA PARA MADERAS
BARRACAS : BUQUES Y MADERAS

EN EL SEA SIDE PARK DEL RECREO.—

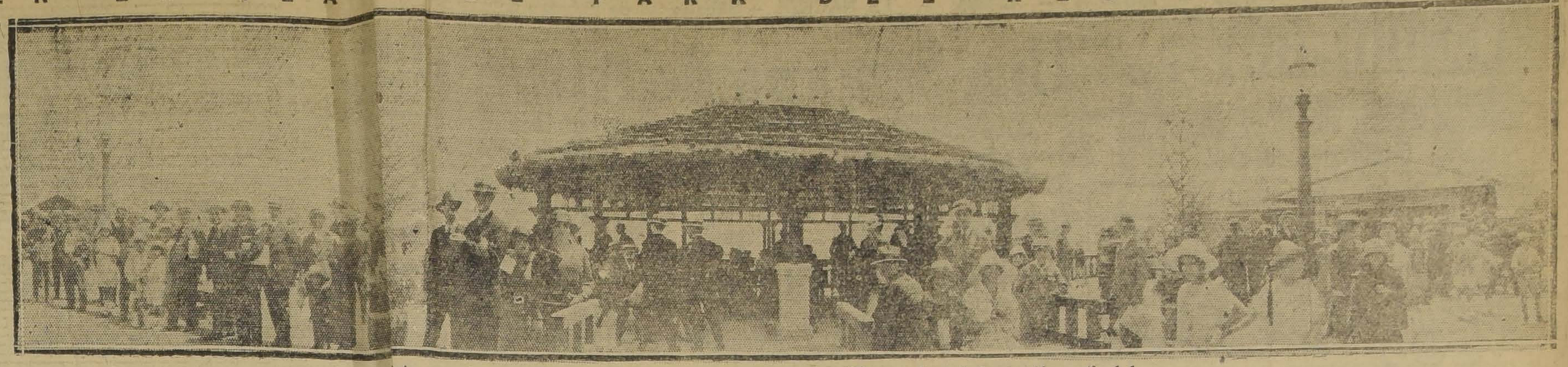

Vista general de las hermosas terrazas del Sea Side Park del Recreo, durante la reunión matinal de

EN EL VAPOR "GIULIO CESARE", DE LA "N. I."—

Algunos de los pasajeros chilenos que salieron el 21 del corente: Señora Ana Brown v. de Carvallo, señora Rosa Carvallo M., señora Teresa Brov de Ariztía, señora Luz Pereira de Correa· señora María B. Valdés Mendeville, Sra. María Carabantes de Bernstein, don Rafael Ariztía y don Jorge Valdés Mendeville y niñ Enrique Bernstein

FRUTALIN 18

APARTE DE SER UNA SAL REFRESCANTE, ELIMINA LAS IMPUREZAS DE LA SANGRE

EN EL PARQUE FORESTAL. —Sumamente concurrido se ve diariamente este simpático paseo por distinguidas familias de nuestro mundo social, en el que hemos anotado a las siguientes señoritas:

Ana Ariztía Izquierdo, Emilia Cruz Lavín, Luz Vergara Donoso, Martha Rodríguez Orrego, Adriana Tagle Castillo, Judith Videla Vicuña, Chepa Salas Errázuriz, Olga Vergara Huneeus, Olivia Izquierdo Huneeus, Josefina Lazo Beauchef, Ana Cañas Zaldívar, Raquel Salas Flores, Chita Cruz Lavín, María Rodríguez Orrego, María Ruiz-Tagle Larraín, Sofía Salas Errázuriz, Lucía Ariztía Izquierdo, Carmen Urzúa Godoy, Adriana Salas Flores, Teresa León Zenteno, María Undurraga Alemparte, Lucía Aldunate Calvo, Adriana Long alessandri, María Goycolea de la Cerda, Lucha Lazo Beauchef, Clara Portales Bello, Zulema Undurraga Vergara, Inés Ruiz Zegers, Elvira Errázuriz Ovalle, Eliana Oleo Donoso, Lucía Lira Silva, Isabel Vergara Edwards, Judith Aldunate Calvo, Lucía Long Alessandri, Inés Errázuriz Ovalle, Olga Goycolea de la Cerda, Olga Ruiz Zegers, Raquel Toncoso Troncoso, Clemencia Lira Silva y muchas otras.

LO QUE DICEN LOS MEDICOS

Certifico que he usado la Lactomagnesia 18 y que es un preparado de primer orden como purgante suave y para neutralizar los ácidos del estómago (hiperclorhídrico).

Firmado.— Dr. C. Y.

Santiago

Considero la Lactomagnesia 18 un excelente preparado como purgante suave, superior a los similares extranjeros.

Firmado.— Dr. V. B.

Curicó

He usado profesionalmente la Lactomagnesia 18, con resultados tan satisfactorios como los obtenidos con productos similares importados.

Firmado.— Dr. J. C. A.

Curicó

El Dr. LARENAS
Regresó de Idahué.
GORDA 2715

30, SAN ANTONIO, 30. COMPRA PESOS FUERTES CHAUCHAS
Oro, platino. JOYERIA MELLA.

ARGOLLAS DE COMPROMISO, composturas de relojes. Trabajos finos en platino, grabados artísticos.
JOYERIA MELLA,— 30, SAN ANTONIO, 30

Gomol Werck

Exquisita preparación para estar siempre bien peinado. Pruébelo una sola vez y verá que no hay nada mejor. No contiene grasa ni sustancias nocivas.
Pedidos a Daube y Cía. y en todas las boticas de la República

EN CONSTITUCION. — Veranean en estas playas las siguientes familias:

Larraín Rozas, Errázuriz Larraín, Errázuriz Vial, Lazcano García Huidobro, Vicuña Correa, García Díaz, Domínguez Echenique, Balmaceda Williams, Cerda Valdés, Melo Iñiguez, Saavedra Balmaceda, Castillo Astaburuaga, De Castro Ortúzar, Ovalle Castillo, Ramos Irarrázaval, Besa Soto, Bascuñán Pérez, Bascuñán Cruz, Echenique Guzmán, Lezaeta Castillo, Ovalle García Huidobro, Herrera Aristegui, Olea Salinas, Opazo Tagle, Vergara Mac-Iver, Cousiño Mac-Iver, Rodríguez Orrego, Barros Irarrázaval, Barros Moreira, Germain Falcón, Urzúa Souper, Ariztía Bezanilla, Barros Fabres, Fábres Ariztía, Muñoz Goldemberg, Bezanilla Rojas, Encina Bezanilla, Fresno Larraín, Irarrázaval Sánchez, Fontecilla Larraín, Ovalle Barros, Ossa Mandiola, Guzmán García Huidobro, Guzmán Serrano, Aldunate Hurtado, Santa María Ovalle, Orrego Vicuña, Valenzuela Matte, Covarrubias Vergara, Velasco Bravo, Bascuñán Santa María, Velasco Moreno, Puelma Claro, Valdivieso Guzmán, Lira Balmaceda, Valdés Fernández, Correa Avila, Rodríguez Marambio, Matte Lira, Toro Olivos, Infante Garmendia, Moreira Castillo, Concha Parot, Concha Garcés, Cruz Pedregal, etc., etc.

EN EL CENTRO FEMENINO DE ESTUDIO.—La directora de la sección "Caridad" de est institución, señorita María L. Ríos ha organizado a beneficio del policlínico de ésto centro un hermoso paseo campestre al fundo "El Guanáco" el que se llevará a efecto el Domingo 1.o de Marzo, contando los asistentes que por una pequeña cuota tendrán desde los coches listos para trasladarlos al sitio del paseo.

Habrá espléndida orquesta, con un rico almuerzo y onces bajo los árboles, todo en medio de la más esquisita distribución; característica de todas las fiestas de este centro.

Las personas asistentes a nuestros dancing y conciertos que deseen asistir pueden pasar a la secretaría en Delicias 1236.

MATRIMONIOS CONCERTADOS.—El Domingo se concertó en Valdivia, el matrimonio de la señorita Rosalía Reyes Fernández, con el señor Oscar Austenritt Toledo de ésa ciudad.

—Ha quedado concertado el matrimonio del señor José M. Ezeta Vignaldelly y la señorita Puga B.

Hizo la visita de estilo la señora Mercedes V. de Ezeta.

CAJERA

Con certificados de honorabilidad, necesita.

EDITORIAL CALPE
DELICIAS 907

$ 80,000

Regio chalet de dos pisos, a tres cuadras Vicuña Mackenna, y media cuadra carros Ñuñoa, vendo con $ 40,000 al contado y el saldo $ 290 mensuales.

AVENIDA ÑUÑOA 1036

Mme. JUANITA HIGURAS

DESDE EL LUNES 2 DE MARZO

vedades de Invierno, en el Salón N.o 20 del Hotel Savoy.

Abrirá su Exposición de Sombreros, Trajes y No-

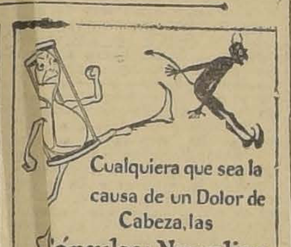

Cualquiera que sea la causa de un Dolor de Cabeza, las Cápsulas de Nervalina lo destruyen en breves minutos

ONOS. — Con motivo de su cumpleaños la señorita Myriam Urzúa avada, ofreció ayer un té a un upo de sus amiguitas.

ENFRMOS. — Se encuentra enferma la señora Virginia López v. de Sinas.

—Haido sometida a una ligera opción por el Dr. Alfonso Wesselia señorita Martha Abalos A.

—Se encuentra enferma la señorita L. Balboa Lietz.

SEÑORITA
PARA APRENDIZ EN TRABAJO DE ESCRITORIO
Con muy buena letra y recomendaciones, necesita.
EDITORIAL CALPE
DELICIAS 907

LA PLAYA Y LA "GOMINA"

UNA PAREJA. — Estamos desesperados con el viento que no nos permite andar sin sombrero, pues nos deja el cabello en el más completo desorden.

LA OTRA. — Nosotras somos felices en este sentido y podemos disfrutar del placer de andar sin sombrero, gracias a que empleamos al peinarnos la famosa "GOMINA" Americana — Rexly —

CUIDADO CON LAS IMITACIONES

MUEBLES

de todos estilos a precios bajísimos vende

La Universal

CATEDRAL 1131
FRENTE AL CONGRESO
Damos facilidades en el pago. Entrega inmediata.

VIAJEROS Y VERANEANTES. —De Chañaral han llegado los señores Luis Mujica Mujica M., y Luis Menares Araya.

—Regresaron ayer de Valparaíso la señora María Luisa Luco de Carvallo y su hija Teresa Carvallo Luco y la señorita Laura Amengual Vergara.

—Ha regresado de Limache la familia Sshuiz Gamboa.

—Damos a continuación la nómina completa de los pasajeros llegados ayer a Valparaíso a bordo del "Oroya".

Mr. Armine, L. Wodehouse, Mrs M. Davies, Mr. E. Davies, Mr. y Mrs. Blair y familia, Mrs. Vera Hobley e hija, Mr. Hugh N. Dulley, Miss J. S. Gharland, Miss E. Watkinson, Mr. y Mrs. C. G. Mc Kay, Miss J. W. W. Brown, Mr. A. Turber, Mr. A. W. Wade, Mrs Buanca de Bomball, Mrs. Nau de Díaz, Mrs Frik de Nau, Mrs. Amelia de Authers, Miss de Antheers, Dr. Alfredy, Mrs. Luisa de Alcaíno, Mr. Manoel Guimares, Mr. y Mrs. Gilbert y familia, Mr. Wan Mc. Manus y Miss Mc. Manus, Mr. W. L. Ayers y Mr. J. S. Ayers. A. Jorda, José Peón Tresguerras.

—Pasan la temporada veraniega en Infiernillo, la señora Carolina Valenzuela de Retamal. La acompañan sus hijos Julio, René, Lucía y Bertha.

—De Viña del Mar regresó el señor Carlos Ossa Prieto.

—Al Volcán se dirigió ayer el señor Gonzalo Subercaseaux.

—De Zapallar regresó el señor don Jorge Santa María R.

—De Viña del Mar don Ricardo Lecaros L.

—Del mismo punto los señores Jorge Scroggie V. y Miguel Valdés.

—A Zapallar se dirigirá el Lunes próximo, la familia Reyes Langlois.

—A Viña del Mar se dirigirá el señor Eugenio Vicuña.

—De ese balneario regresó el señor Manuel A. Tocornal Gandarillas.

Conviene a todo dueño de casa

1.00 kilo azúcar Blanca Peruana, tipo Viña.
1.20 kilo arroz Sublime.
7.80 Botella Aceite Betus legítimo.
0.60 lata choritos nuevos.
0.35 lata salsa tomates Larrondo.
0.50 lata tomates al jugo, tamaño grande.
0.80 lata porotitos partidos Rubio.
1.20 lata mermelada frutilla y guindas.
2.80 el kilo bacalao sin espinas.
1.50 lata frutillas al jugo.
1.80 el frasco Pickles surtidos.
1.20 el kilo jabón amarillo.
0.90 el kilo almidón de trigo.
0.70 el kilo porotos burritos nuevos.
2.20 lata aceite Carbonell.
2.90 lata Cocoa Peptonizada Raff.
3.30 Botella Goma, Horchata, Limón, Grosella· etc.

Y una infinidad de artículos sumamente rebajados· ofrece el nuevo

Almacén de M. Aguiló

PUENTE 574
Casa de una puerta
Teléfono Inglés 1652
frente a la Campana del Incendio

LAS EXIGENCIAS DEL PUBLICO QUE PRESENCIA LOS TORNEOS DE TENNIS

por el campeón mundial WILLIAM T. TILDEN

Compromisos y dificultades para los campeones

Creen muchas personas que la vida de un jugador de tennis de primera fila, consiste en una serie no interrumpida de alegrías, no perturbada por incidentes complicados o irritantes.

Hablando en calidad de jugador de tennis, puedo asegurar a cuantos quieran oirme, que la realidad es muy diferente.

En verdad, debo confesar que muchos de los incidentes molestos son debidos a tener que rehusar cariñosas invitaciones para jugar en cualquier parte del mundo que uno pudiera desear. Pero no puede evitarse la necesidad de rehusar, lo que le expone a uno con frecuencia a ser considerado poco complaciente o cosa parecida.

Motiva este desahogo por mi parte, el haber tenido que rehusar dos invitaciones de países extranjeros, una para unirme al "team" británico que se dispuso para hacer un viaje a Jamaica, y la otra para ir a Francia a tomar parte en la competencia por el campeonato de aquella nación, en cancha cubierta.

Desgraciadamente estas dos negativas mías no son más que los puntos finales de una hospitalidad constantemente ofrecida y constantemente rehusada, porque durante todo el Otoño me he visto obligado como muchos otros, a prescindir de encantadoras oportunidades de visitar nuevas tierras bajo la hospitalidad de las asociaciones de tennis de aquellas regiones.

Voy a indicar algunos de los pedidos que, aunque rehusados, se han hecho tan insistentemente a la mayoría de las estrellas de primera clase del juego, como para hacerlos dudar de su resolución. El invierno es generalmente tranquilo, pues se verifican sólo los torneos de Palm Beach, Jacksonville, Miami, Jamaica, Bermuda, Nassau, Augusta, Pinchurst y White Sulphur, los que suceden desde el primero de Febrero hasta el primero de Mayo.

Si uno intenta escapar a estas reuniones con el objeto de vivir el año entrante de sus ahorros duramente ganados, considera que el campeón demuestra un favoritismo nada correcto por el tennis del Este o del Oeste.

La primavera encuentra a las áreas metropolitana y de Filadelfia celebrando dos reuniones por semana, por lo cual no le queda al jugador otro recurso que jugar en ambos acontecimientos.

Si no lo hace así, se dirá de él que está restando importancia a los torneos de su distrito, para ir a darla más tarde a las grandes reuniones que se realizan lejos de su residencia.

En los meses de Junio y Julio. Pittsburg, Búfalo, Chicago. St. Louis, Indianápolis, Cincinatti, Cleveland, y varias otras ciudades, celebran torneos que agitan sin descanso los alambres del telégrafo con invitaciones que a pesar de lo muy estimadas que son, no pueden ser aceptadas.

Si se rehusa alguna ya puede el jugador invitado prepararse para presentar excusas y dar un sinnúmero de explicaciones.

Viene después la temporada de verdadera caza para formar comisiones de los torneos, el pobre "astro" se aterroriza y tiembla. Providece, Boston, Brooklyn Seabright, Newport, Southampton, y Nueva York, exigen su presencia.

Si el "astro" desmaya de agotamiento o sucumbe de exceso de trabajo, antes de que haya hecho su aparición en todos y en cada uno de los acontecimientos en cuestión, se hace reo de lesa majestad. Si rehusa jugar en alguna de esas reuniones, se coloca más allá de lo concebible.

Lo he palpado, me he visto en el caso, y vean ahora ustedes mi situación en la U. S. L. T. A. (Asociación de Lawn Tennis de Estados Unidos).

El punto que intentó tponer en relieve, relacionado con el pobre campeón de tennis, es que se le hace imposible atender todas o casi todas las demandas que se le dirigen.

He hecho ya una relación parcial de las reuniones a que he sido invitado la última temporada, a lo que puedo agregar la enorme presión que se me hizo para que tomara parte en la olimpiada de París.

He jugado en el torneo de la Copa Davis.

Australia, Japón, México, Francia, Bermuda y Jamaica, enviaron invitaciones a todos los jugadores destacados, pero por mi parte no pude siquiera tomarlas en consideración, debido a que estaba obligado ya a cumplir nuestro programa norteamericano.

La única solución que yo preveo, es que se produzca un número tal de jugadores de primera fila, que cada torneo pueda contar con uno o dos, para que se les permita siquiera alguna libertad para no matarlos con un exceso de trabajo.

Estoy deseoso de que llegue el día en que yo pueda contestar a una invitación diciendo sencillamente: "Sí" o "No", sin tener el sentimiento de que mi respuesta extrañe la necesidad de darla igual a otra docena más o menos de pedidos. En los días en que vivimos, decir que "Sí" a uno, es lo mismo que decírselo a todos.

Y es que yo, desgraciadamente no puedo establecer la diferencia que saben hacer los diplomáticos y las muchachas.

Si un diplomático dice: "Sí", debe entenderse "Quizá". Si dice "Quizá", significa: "Nunca"; y si dice "No", no es un diplomático.

"No", puede entenderse: "Quizá", lo que quiere decir es "Sí"; y si dice "Sí"... pero ¿Para qué continuar?

W. T. T.

EN MEMORIA DE LOS SEÑORES ENRIQUE LOIS C., ENRIQUE ALAMOS R., ESTEBAN MALDONADO, LUIS A. FREDES Y CARLOS MENESES. — En la Capilla del Asilo de la Sociedad Protectora de la Infancia, hoy Sábado 28, a las 10 A. M., se rezará una misa por el alma de las personas nombradas que fueron meritorios empleados de la Caja de Crédito Popular, bajo cuyo edificio sucumbieron el 28 del pasado.

Después de la misa se colocarán los nombres de los señores Lois, Alamos, Maldonado, Fredes y Meneses a igual número de camas de las que ocupan los niños.

Se invita a sus familias y amigos a asistir a este homenaje.

Termosalina Yodada 18
cura la obesidad

EL CONSUL GENERAL DE LOS ESTADOS UNIDOS. — A bordo del vapor "Santa Elisa", llegó anteayer a Valparaíso, después de una ausencia de cuatro meses, el Cónsul General de los Estados Unidos de Norte América en Valparaíso, señor C. F. Deichman.

CAMPEONATO DE TENNIS DE ZAPALLAR.—Con refidísimo encuentros comenzó ayer en Zapallar el noveno campeonato de tennis. La concurrencia, muy numerosa, tuvo ocasión de presenciar la brillante actuación de nuestros jóvenes campeones.

QUE PUEDE USTED DECIR DE UN ALIMENTO COMO EL

"DRYCO"

QUE REEMPLAZA A LA LECHE MATERNA

En venta en todas las boticas

RECEPCION EN VIÑA DEL MAR.—

El Jueves último ofreció una recepción a sus amistades en su casa habitación, en Viña del Mar, don Arturo Latorre Moreno.

—Esta tarde ofrecerá una recepción, en su residencia de Viña del Mar, la señorita Blanca Riesco Rivas.

EL SEÑOR PBRO. DON JOSE VESPIGNIANI. — Por la combinación trasandina del Jueves, llegó a esta ciudad, procedente de Buenos Aires, el señor Pbro. don José Vespigniani, distinguido miembro del Capítulo Superior y Visitador Extraordinario de la Congregación Salesiana.

Esperaban al distinguido viajero en la estación del Norte el director de la Gratitud Nacional, señor don Juan del Buono acompañado de algunos superiores y el presidente del centro Camilo Ortúzar, don Froilán Cifuentes R. y varios directores del centro que fueron a saludarlo a nombre de los ex-alumnos salesianos.

EN LA PLAZA DE ARMAS. — Damos a continuación el programa que ejecutará la banda del Cuerpo de Carabineros en la Plaza de Armas, de 6.30 a 8 P. M., bajo la dirección del maestro, señor E. Blanchait.

1. Blanchhait. ¡Te gusta así!, Fox-Trot.
2. Carlini. Cavour, Obertura.
3. Schubert. Rosamunde, Ballet.
4. Alstini. Hasta Mañana, Tango.
5. Puccini. Madama Buterfly, Fantasía.
6. Handy. Beale Street Blues, Shymmy.

—La señorita Lina Larraín del Campo ofreció anoche un dinner blanc a un grupo de sus relaciones en su elegante residencia veraniega de Viña del Mar.

—La señorita Marta Dittborn Díaz, ofrecerá el Domino próximo una comida en el Gran Hotel de Viña del Mar.

DE EUROPA. — En la combinación transandina última llegó de regreso de Europa don Carlos F. de Castro.

—Por el vapor "Oroya" procedente de París, ha regresado a ésta el doctor Alfredo Alcaíno y señora Luisa Barros de Alcaíno.

Gran Réclame

Aproveche usted esta gran oportunidad:
50 docenas de corsés nuevos, recién fabricados, lindos modelos y clase superior, liquidamos a $ 19, cada uno.
GRAN FABRICA DE CORSES
"EL ARTE MODERNO"
San Antonio 93, esquina Moneda
Fábrica especialista en corsés sobre medida.

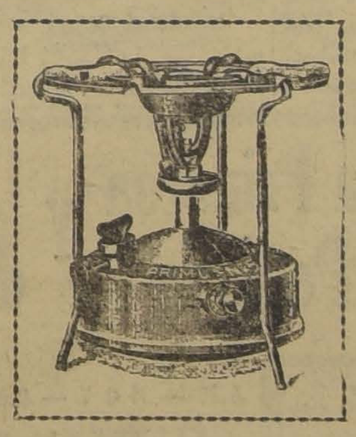

PRIMUS

COCINAS
ANAFES desmontables para viaje
SOPLETES
LAMPARAS para motor
CALENTADORES para todos los usos
Taller de composturas

Haarman, Ringborg y Co.

CALLE ESTADO 32

SPLENDID-HOY

.30 Y 10-30 El más bello, mance: **Una Semana de Amor** por ELAINE HAMMERSTEIN

DIRECCION MAX GLUCKSMANN

MAÑANA: IDEAL ESTRENO "FIRTS NATIONAL"

Alias Julio César

por la linda BARBARA BEDFORD. Graciosa comedia de amor y gran lujo.

LA GENTE DE MENDEZ OBTUVO UN TRIUNFO CON "EL CALENDARIO FESTIVO"

Un nuevo título nos dió a conocer anoche la alegre farándula del Victoria y no hay para que decir que equivalió a un nuevo triunfo para todos y cada uno de los componentes del vasto elenco que día a día afianza su prestigio y amplía el núcleo de sus simpatías al punto de que la sala se vea constantemente repleta de concurrencia y esto es el mejor y más elocuente indicio de lo que afirmamos más arriba.

La revista que se nos diera a conocer anoche, o sea, "El Calendario Festivo", que bien puede decirse que es una más, ya que ha sido confeccionada como para matizar el cartel, logró agradar desde el primer instante.

Y expresado lo que antecede cabe repetir que "El Calendario Festivo" es obra que debe producir varias buenas entradas a la Empresa y una abundante cosecha de aplausos para los intérpretes, entre los que merecen destacarse las señoritas Capilla, Buson y Espina.

Una bella nota de arte exótico, y que es necesario destacar resultó la pantomima china.

"Calendario Festivo" se anuncia para esta noche acompañado por "El Gran Bajá" que hace reir a más y mejor y en la función vespertina "El Calendario Festivo".

Teatro Principal

ARCOS ESTRENA HOY: "EL VUELO NUPCIAL"

Completamente restablecida de su ligera indisposición, la señora Teresa Jauffret reaparecerá esta tarde en el Principal, en la comedia de Iglesias Paz titulada: "El Vuelo Nupcial", obra que ha despertado mucho interés en el público que acude diariamente a los agradables espectáculos que ofrece la Compañía Arcos.

"El Vuelo Nupcial" ha logrado un éxito franco en Buenos Aires, constituyendo uno de los espectáculos más agradables del Teatro de Arcos, teatro amable, al cual las familias acuden con la plena confianza de asistir a espectáculos amenos y cultos.

TEATRO REPUBLICA

Dirección: Max Glucksmann

HOY: PLATEA, $ 2

Estreno del emocionante drama pasional:

El Poder del Enémigo

por la encantadora

AGNES AYRES

ALHAMBRA Y VICTORIA

"Un concurso de cuerpos de mujer".—No puede calificarse de otro modo, dentro de la impresión que causan sus principales y más atrayentes características, a la película extraordinaria que la Sala Imperio nos dió ya a conocer antes con singular éxito y que estos cines reexhiben ahora, intitulada "El vértigo del amor".

Interpretada por Kenneth Mac Donald y Helen y Agnes Lynch, se da en las dos secciones de hoy.

OLYMPIA (CALLE HUERFANOS)

"El eterno femenino".—Bárbara La Marr es un nombre de actriz que por sí solo basta y sobra para prestigiar una obra. Si le agregamos los de Earle Williams, de Pat O'Malley, de Wallace Beary y de la gentil y joven estrella Renée Adorée, tendremos que el espectáculo que hoy nos ofrece el Olympia es de lo mejor.

AVENIDA MATTA

Harry Carey y en "Hombres leales y buenos".—Una película hecha a base de una sana lección de moral, interpretada por el Rey del Far-West, el célebre Harry Carey, más conocido simplemente por Cayena.

ELECTRA

"Apaguen las luces".—Magnífica producción Robertson Cole, la presenta en estreno en especial y noche este cine de la calle Catedral. Novela original y llena de interés refiere una acción humana que nadie sabe cuando pasa de terreno fantástico, al de lo verdadero y que interpreta Theodore Von Walthe y María Astaire.

ODEON

"La coartada del bandido".—Para el día de hoy anuncia este popular cine el estreno de una obra de aventuras titulada "La coartada del bandido", creación del gran actor vaquero Leo Maloney.

NOVEDADES

"Los jóvenes románticos", por Tom Mix.—Hoy en vermouth y noche reparece el gran actor favorito de todos los públicos Tom Mix, en la encantadora película de amor y aventuras "Los jóvenes románticos", historia vibrante, una de aquellas aventuras deliciosas que hacen que el espectador guste con fruición las escenas y actos sensacionales que se le ocurre hacer al gran actor.

AVENIDA

Doble programa.—Dos estrenos ofrece hoy esta sala. Se presenta primeramente la deliciosa comedia "La princesa perdida", que interpreta la simpática pareja Albert Ray y Eliaor Fair.

En seguida se estrena la segunda función de la super serial de mil emociones "Las aventuras de un campeón", que interpreta Jack Dempsey, y que comprende los episodios 5.o Ganándose asimismo y 4.o, Así es París.

IMPERIO

CHILEAN CINEMA CORPORATION

HOY 6.30 9.40 ESPECTACULO EXCEPCIONALMENTE ALEGRE Y AMENO. ESTRENO DEL GRAN

OCTAVO PROGRAMA COMICO DE VERANO

Con dos nuevas actualidades informativas Pathé - News, Núms. 86 y 87, y tres de las más graciosas comedias bufas: "PERIQUETE EN MEXICO", por Jimmy Aubrey; "AGAPITO AGRICULTOR", por Larry Semon; y "EL TESTARUDO", por Charlie Chaplin.

GRANDIOSO BALE DE TRAJES en las funciones — sociales de — Mañana

Estreno de la más gráfica dramática de lujo, de la editorial FOX:

¿SANTO O DEMONIO?

Creación del apuesto actor - gentleman JOHN GILBERT, con Billie Dove, Dorothy Manners y Ruth Boyd, que, con su belleza y sus trajes de última moda, decidirán el triunfo de esta obra. EXTRA - PROGRAMA: las interesantes Actualidades de Pathé News 22 y 23.

Teatro Santiago

EL DEBUT DE LA COMPAÑIA DE VARIEDADES

Una concurrencia numerosa favoreció el estreno de la compañía de variedades que encabeza Rosario Pacheco y que se propone actuar por breve temporada en el escenario del Santiago.

Las simpatías conquistadas por la agradable tiple flamenca y el interés despertado por el anuncio de los artistas enciclopédicos The Dullas, fueron sin duda, los antecedentes que determinaron esta afluencia de público que por cierto se ha justificado con la buena calidad del espectáculo.

En efecto, se trata de un conjunto interesante y de mucha variedad en sus números, por lo que puede asegurarse que tendrá diariamente un público numeroso.

El debut de esta compañía de variedades constituye un simpático éxito, que permite augurar al conjunto una prolongada permanencia en el teatro de la calle Merced.

Hoy habrá dos funciones: Vermouth a las 6.15 y nocturna a la hora de costumbre. Para ambos espectáculos se ha preparado un programa de mucha atracción y novedad.

American Cinema

¡EL DEBUT DE ANOCHE!

El American Cinema ha logrado rehabilitarse con la presentación del espectáculo de variedades contratado recientemente y que hizo su debut anoche. No se trata de un espectáculo de extraordinarias pretensiones; pero sus diversos elementos se comportan con mucho acierto y en varios casos, con verdadera fortuna.

Como muy destacados números de variedades, debemos señalar la presentación de la estilista argentina Liña del Carmen, agraciada cancionista que posee un repertorio interesante. Los Rodríguez constituyen un número de primera fuerza en sus actos de perchas y así lo comprendió el público que los ovacionó con entusiasmo. Las bailarinas del Carmen, Los Quinos, atletas olímpicos, Los zapateadores norteamericanos, el humorista Cavero, la contorcionista Victoria y, en fin, los ocho o diez números más que completan el espectáculo gustaron.

Hoy habrá función nocturna a las 9.30, con un programa lleno de novedades.

CIRCOS

Circo Strong-Man

Un programa de mucho interés ofrece para esta noche el prestigiado conjunto de la empresa Constantino. Actuarán con sus mejores números los acróbatas, barristas, excéntricos, las tonadilleras, los perchistas y, en fin, el elenco artístico completo de la compañía, incluso los artistas recientemente contratados.

En la semana entrante, debutarán números muy interesantes que han de dar especial atracción a estos simpáticos espectáculos.

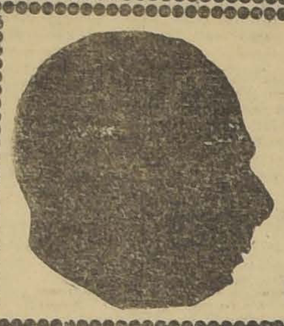

TEATRO PRINCIPAL

Compañía ARCOS

HOY — SABADO 28 — HOY

Vermouth y noche. Estreno absoluto de

EL VUELO NUPCIAL

Comedia en 3 actos del Dr. Iglesias Paz.

Espectáculo para familias

PLATEA $ 4, CON IMPUESTO

MUSICA

SOCIEDAD UNION MUSICAL

ELECCION DEL FUTURO DIRECTORIO

Un grupo entusiasta de socios de esta institución ha formado una lista de candidatos para las próximas elecciones de directorio.

Lleva como presidente al maestro Armando Carvajal, músico prestigioso y por demás conocido en nuestros círculos artísticos, los demás profesores que secundarían al maestro Carvajal son los señores C. González, vice-presidente, César Jabalquinto, secretario; Carlos Mesías, pro-secretario; Roberto Rossi, tesorero; Narciso Garuc, pro-tesorero; y de didectores, los señores Ferruccio Piggi, Manuel Guzmán, Miguel Muñoz, Ricardo Vásquez, Arturo Toro y Emilio Blanchait.

Dado el entusiasmo que existe entre la mayoría de los miembros de la Sociedad Musical, la preparación los candidatos y la cantidad de adhesiones que han recibido, es seguro que esta lista triunfará por una gran mayoría.

HOY

SETIEMBRE, ESMERALDA Y BRASIL

Esta noche el guitarrista Calleja da su primer recital en La Comedia

EL INTERESANTE PROGRAMA MUSICAL QUE DESARROLLARA

La prensa de esta capital se ha ocupado ya en términos muy elogiosos sobre los merecimientos de Francisco Calleja, el celebrado concertista de guitarra que hará esta noche su primera audición en el escenario de La Comedia.

En el programa de esta noche, los aficionados y artistas encontrarán números de mucha valía, como puede comprobarse por el detalle que damos a continuación:

I

Danza española N.o 5.—Granados.
Serenata romántica. —Malats.

II

Barcarola. — Mendelssoh.
Minueto. —Mozart.
Canción de cuna. —Schuman.
Estilo. —Aguirre.
Nocturno N.o 2.—Chopin.

III

Dos Preludios. — Fárrega.
El amor brujo (Canción del fuego fatuo). —Falla.
Recuerdos de la alhambra. — Fárrega.
Romanza (Original para guitarra). —J. M. Franco.
Variaciones sobre la Jota. — Calleja.

Orfeó Catalá

Galantemente invitados por don Ramón Nieto, el próximo Domingo se transladará al fundo "La Reina" todo el conjunto de esta institución para pasar un día de campo.

CINES

Alhambra y Victoria

6.30 — HOY — 9.30

KENNETH Mc DONALD con HELEN y AGNES LYNCH en la preciosa comedia social de Verano, playas y sugestivas escenas de baño:

El Vértigo del Amor

Concurso de esculturales cuerpos femeninos en trajes de baño, y las hermosas informaciones de Pathé News 14 y 15.

MAÑANA

LA HIJA DE BROADWAY"

Suntuoso estreno FOX, por D. FARNUM y DORIS PAWN, y las Actualidades de Pathé News 58-59.

NOTICIAS CINEMATOGRAFICAS

"JUSTICIA A PUÑO LIMPIO" POR DICK HATTON VA HOY EN EL SETIEMBRE

Una de las figuras más simpáticas de la nueva generación de intérpretes de la pantalla yanqui, es sin disputa Dick Hatton, artista que con sólo dos películas ha logrado la más favorable aceptación del público.

Dick Hatton, cuyo trabajo del "Valiente de Chicago", lo consagró como un émulo de Hoot Gibson, en esta nueva producción se conduce con mayor tino y más habilidad, dando así un relieve personalísimo a su trabajo. En estos conceptos cinematográficos, que son una variante en la cinematografía, lo acompañan Marilyn Mills, bella amazona y el famoso caballo Star.

Además de esta película irán dos más que forman un hermoso encuadre a la producción antes citada, en las dos secciones del Setiembre.

SPLENDID THEATRE

Hoy Eelaine Hammerstein y Cory Tearle en "Una semana de amor". En la sección especial, a las 6.30 y M. y segunda sección de la noche a las 10.30 de hoy Sábado del mes de Chile, la película "Una semana de amor", viril y bellísimo poema pasional, cuyo argumento está basado en una de las hermosas novelas románticas del mismo.

Crea con arte admirable el rol principal rol la lindísima gran favorita Elaine Hammerstein, secundada por Cory Tearle, viril y distinguido galán y gran favorito del mundo femenino Cory Tearle.

En la primera sección de la noche a las 9.30 P. M. se estrena el emocionante y sensacional drama de escenas y costumbres cow-boyescas del Oeste americano titulado "Perseguidos hasta el desierto", creación superior del celebrado actor Harry Carey (Cayena) secundado por la bella y simpática Margarita Clayton.

SALA IMPERIO

El nuevo día cómico.—Como se espera el público, la Sala Imperio de ofrecer en sus secciones de hoy al público un espectáculo más de que tanta buena y entusiasta acogida han alcanzado en la presente temporada de vacaciones; un espectáculo amena e interesante, instructivo en algunas de sus fases y siempre proveedor de alegre y sano esparcimiento con que hacen la atracción del cartel los juntos de comedias diversas en que ma la nota cómica. Hoy se ha de terminar el Octavo Programa Cómico de Verano que se compone, en primer término, de la variedad y de la amenidad instructiva que en él producen dos de las nuevas y más recientes actualidades informativas de la distribuidora Pathé-News, las números 86 y 87; y luego de las tres más graciosas y más hilarantes comedias de Charlie Chaplin, el actor cómico incomparable, se presenta en su gran creación última, intitulada "El testarudo".

Después tenemos en el programa una comedia por Larry Semon, "Agapito agricultor", en donde el célebre caricato y admirable acróbata cómico supera sus creaciones anteriores. Y, para final, Jimmy Aubrey, extraño artista de la risa "el hombre de los ojos fijos", como por ahí llaman, aporta las excentricidades de sus gustables excentricidades bufas en su comedia nueva "Periquete en México". Así se descompone el agradable conjunto de alegre espectáculo que forma el Octavo Programa Cómico de Verano, que la Sala Imperio nos ofrece hoy tarde y noche.

IMPERIAL

El doble programa de sensación.—Las dos funciones de hoy recompensan al público lo que, tal vez con su anhelo espera, esto es la parte final, el desenlace, sorpresivo y totalmente emo-

"UN GRITO EN EL MAR"

Con todo éxito se exhibe ayer esta película para la prensa, intelectuales y artistas. — Una película que honra al cine nacional

Ayer se efectuó en el Teatro Brasil la exhibición de la película chilena "Un grito en el mar", que como se había anunciado, era proyectada especialmente para representantes de la prensa y del arte nacionl.

Sin pecar de exagerados afirmamos, después de haber visto desfilar ante nuestra vista la hermosa sucesión de escenas que informan esta película que por fin se empieza a hacer en Chile obras cinematográficas.

En esta ocasión es muy grato reconocer, con cierto orgullo, que "Un grito en el mar" no desmerece en ningún momento la gran propaganda que le hizo la prensa de Valparaíso. Realmente se trata de una gran película.

gros para conseguir nuevamente su rehabilitación y obtener al final como premio la mano de su novia, es bellísimo, y se desarrolla en una trama precisa concatenación de hechos y circunstancias que, a pesar de lo fantástico no cae jamás en la inverosimilitud.

La interpretación de los roles es acertadísima, destacándose los protagonistas dramáticos Isaura Gutiérrez y Pedro Sienna y el que encarna el papel de "El Chilote", el actor porteño Enrique Campos, que obliga a la sonora carcajada en sus graciosísimas escenas cómicas.

La dirección artística que estuvo a cargo de Pedro Sienna, nos merece nuestra más sincera y amplia felicitación. Se conoce que estudió el tema a fondo y no omitió ningún recurso escénico para darnos en todo instante una sensación de arte.

Fotográficamente "Un grito en el mar" es irreprochable. Todas sus vistas son perfectamente claras y no tienen ese titileo que molesta tanto en otras producciones.

Se puede decir, pues que el éxito de esta película en Santiago está asegurado.

El tres de Marzo se estrenará esta cinta en los teatros de Santiago.

"Arriba las manos". Una emocionante escena de la gran película chilena "Un grito en el mar", filmada por Pedro Sienna, en la Andes Film de Valparaíso. Ayer se exhibió con enorme éxito ante los representantes de la prensa. Se estrena el 3 de Marzo en los teatros de la capital

Mañana AL ABORDAJE

La historia de un hombre aburrido de la vida porque tenía todo lo que deseaba.

Protagonistas:

RODOLFO VALENTINO Y DOROTHY DALTON

SETIEMBRE y O'HIGGINS

BILLY SULLIVAN TRABAJA HOY EN EL O'HIGGINS

Un programa extraordinario de aventuras se da hoy en las dos secciones del O'Higgins y en donde la parte básica está reservada a Billy Sullivan con su excelente trabajo "La doble cruz".

Billy Sullivan es un actor que goza de las mayores simpatías en nuestro público por sus habilidades y condiciones de actor. Mesurado en la acción elegante y de una habilidad extrema sabe conducir las situaciones siempre a buen camino.

Hoy además de esta película se darán varias de Wanda Wiley, Bert Roach, Neely Edwards y otros bufos conocidos de la pantalla.

"COMO NACE EL AMOR" DE MARIA JACOBINI

Un trabajo de arte italiano se da hoy en las dos funciones del Brasil y en él María Jacobini, la artista más destacada del cine itálico hace un verdadero delineamiento de una situación personal amatoria.

"Como nace el amor" pinta el caso de un noble millonario que en su horror a las mujeres, cae en el sentimentalismo amoroso con su institutriz. Este amor luego se sublimiza y llega al cionante de la gran novela dramática francesa, "El emperador de los pobres", que interpreta León Mathot.

Esta cinta se da en su capítulo final, que se denominada "Moreal" y que es naturalmente el más intenso, expresivo e interesante de la gran obra de Champsaur que Pathé-París ha llevado a la escena. En ella y, como gratísimo esparcimiento, se ofrece el estreno del Octavo Programa Cómico de Verano, en que Charlie Chaplin, Larry Semon y Jimmy Aubrey interpretan sus grandes creaciones últimas de total hilaridad intituladas respectivamente "El testarudo", "Agapito gricultor" y "Periquete en México", que se acompañan con las instructivas informaciones gráficas de Pathé-News N.os 86 y 87.

FRANKLIN

Hoy especial y noche, el clásico de aventuras y un programa de triple atracción. Jack Dempsey, el gran campeón del mundo se presenta en la 4.a función de la serial famoso "Las aventuras de un campeón" y estreno de la producción Paramount "Mientras Satanás duerme", la presentada creación magistral del gran actor Jack Holt. Además la notable cómica de gran hilaridad "La motocicleta" por el guantoncito Buddy Messinger.

Sus escenas marítimas a bordo del "A. Latorre" y de la goleta pirata; el paperchase, el cabaret nocturno, en fin, todos los diversos ambientes que se proyectan acompañando el argumento están maravillosamente elegidos e ilustran la pupila del espectador que paso a paso, se va sintiendo subyugado ante el verdadero derroche de detalles y situaciones que se le presentan.

El argumento, basado en la desventura de un oficial de Marina, que por la traición de un falso amigo es degradado en su carrera, teniendo después que pasar por una serie de peli-

REPUBLICA

"En poder del enemigo".—En las funciones de hoy estrenará esta sala una de las películas de mayor atracción dramática. Nos referimos a la gran producción Paramount "En poder del enemigo", creación de la encantadora actriz Agnes Ayres y el apuesto galán Jack Holt.

PEDRO DE VALDIVIA

"Sangre de boxeador".—Tarde y noche presenta esta sala la quinta y última función de la gran serial boxeril titulada "Sangre de boxeador", película que tanto ha gustado al público de este barrio.

Para mañana anuncia esta sala un excelente programa.

DIECIOCHO

"Besos".—Hoy anuncia este teatro el estreno del delicado y gracioso vodevil americano que se titula "Besos". Comedia de gracia y buen humor, salpicado de notas sentimentales, de aventuras y de situaciones altamente cómicas. Creación de la simpática estrella Alice Lake.

PROXIMOS ESTRENOS

Mañana estrenará el Splendid la deliciosa obra del First National", "Alias Julio César", por Charles Ray y Bárbara Bedford.—En las funciones de moda de mañana Domingo 1.o de Marzo ofrecerá el Splendid el primero de los estrenos que servirán de preámbulo al gran espectáculo cinematográfico que presentarán en la presente temporada.

LA ROSA DE PARIS

por MARY PHILBIN especial noche

PROVIDENCIA

CERRO SANTA LUCIA

Hoy abre nuevamente sus puertas este teatro, después de un receso de tres días, que se aprovechó en refaccionar las instalaciones eléctricas, con la hermosa película "Miedo de amar", cuya protagonista es la incomparable Francisca Bertini. La Orquesta Royal ejecutará un hermoso programa.

de Otoño. Trátase de una de las más celebradas de las producciones de la prestigiada editorial americana el First National Circuit y titulada "Alias Julio César".

Realiza en esta obra su mejor creación el simpático y genial galán Charles Ray, uno de los artistas que el público ve con mayor agrado, secundado por la lindísima Bárbara Bedford.

Teatro Comedia

EMPRESA E. BOUQUET

DOS UNICOS CONCIERTOS

POR EL EMINENTE — GUITARRISTA —

F. Calleja

Hoy Sábado 28, a las 9.30 P. M.

PRIMER RECITAL

ESCOGIDO PROGRAMA

MAÑANA: Ultimo Concierto.

GRATIS

36265

RETRATOS DE

SILVIA VILLALAZ y JORGE INFANTE

PROTAGONISTAS DE

Martín Rivas

SE HAN SOLICITADO A LOS

ESTUDIOS BORCOSQUE

Dado el enorme número de pedidos, se ruega paciencia, ya que ha debido organizarse un departamento para el despacho de estos pedidos.

F-28

ESTRENO FOX SOCIAL DE LUJO

La Princesa Perdida y Las Aventuras de un Campeón

2.a FUNCION

6.30 — HOY — 9.30

AVENIDA

Mañana: LA ROSA DE PARIS

más destacados artistas del cine al aire libre concurren con su concurso.

Hoy, además de las cintas century, en las cuales Wanda Wiley, la hermosa y escultural chica de la sonrisa enigmática, hace de las suyas mostrando todo lo que se puede mostrar sin hacer variaciones termométricas, trabajan Bert Roach, Budy Messinger y los picantes del barrio alto de California.

Como novedad irá además la cinta histórica "Pocahontas" y el "Capitán Smith", o sea los amores de la india piel roja, con el fundador de la actual nación yanqui. Esta cinta es un trabajo nuevo y de gran comicidad.

Terraza Cerro Santa Lucía

HOY SABADO 28 A LAS 10

Miedo de Amar por la BERTINI

PLATEA $ 3.00

DOMINGO 1.o a las 6.30

GRAN BAILE

Orquesta Royal y Banda Militar

DOMINGO 1.o a las 10

La Casa de Amor

PLATEA $ 3.00

TEATRO Av. MATTA

El cine palacio del barrio

HOY - Estreno colosal

HARRY CAREY en Hombres buenos y leales

MARTES

Simultáneamente en los teatros

SETIEMBRE, BRASIL, ESMERALDA y O'HIGGINS

UN GRITO EN EL MAR

La película nacional que para los chilenos es tan monumental como una obra de Griffith, y que será considerada excelente en cualquier parte del mundo. Un drama de amor y de aventuras, de proezas y de heroísmo

PRODUCCION DE LA FILM — ARGUMENTO DE CARLOS DEL MUDO — DIRECCION DE PEDRO SIENNA — MUSICA ESPECIALMENTE ADAPTADA

POLITEAMA

"El brazo derecho de Tucker".—Max Glucksmann presenta el estreno de un sensacional drama de aventuras titulado "El brazo derecho de Tucker". Formidable historia del Far West americano, pletórica de escenas culminantes, de momentos de espectación y de gran movimiento. Creación de Neal Hart, primo de William S. Hart.

PROGRAMAS DE HOY

IMPERIO. — Tarde y noche. Estreno. 8.o Programa Cómico de Verano, Por Chaplin Larry Semon y Jimmy Aubrey.

ALHAMBRA y VICTORIA. — "El vértigo del amor"; por Kenneth Mac Donald y Helen, y Agnes Lynch.

IMPERIAL. — "El emperador de los pobres", fin, y Octavo programa cómico de Verano.

OLYMPIA. — "El eterno femenino". Estreno extraordinario Metro-Screen-Classics, por Bárbara La Marr, Earle Williams, Pat O'Malley, Wallace Beery y la famosa estrella Renée Adorée.

MINERVA. — Especial y noche.—4.a función de "Aventuras de un campeón", y "Un yankee en la corte del rey Arturo", por Harry Miers.

SELECTA. — Triple programa. — 3.a función de "Aventuras de un campeón", el drama de aventuras "La carrera por rancho", y la cómica "El cazador", por Bert Roach.

AVENIDA. — Tarde y noche. — "La princesa perdida", por Albert Ray; y "Las aventuras de un campeón", por Jack Dempsey. 2.a función.

SETIEMBRE. — Tarde y noche, "Justicia a puño limpio", por Dick Hatton.

BRASIL. — Tarde y noche, "Como nace el amor", por María Jacobini.

O'HIGGINS. — Tarde y noche. — "La doble cruz", por Billy Sullivan.

ESMERALDA. — Tarde y noche, "Sueño de amor", por la gentil Wanda Wiley.

REPUBLICA. — Hoy, especial y noche: "En poder del enemigo", por Agnes Ayres y Jack Holt.

ODEON. — (A. Barroso 763), Especial y noche: "La coartada del bandido", por Leo Maloney.

ELECTRA. — "Apaguen las luces", por Theodore von Welthe y María Astaire.

AVENIDA MATTA. — Hombres leales y buenos", por Cayema.

LIGA DEL TRABAJO. — Hoy tarde y noche: "Un valiente de Chicago", por Dick Hatton, "Peripecias de un enamorado", por Billy Sullivan y "Aventuras de dos hambrientos", por Neely Edwards y Bert Roach.

MUNDIAL. — Especial, 6.15 y noche, 9.30, "Deuda de odio", y "Suerte negra", "Maniáticos y petardistas", "El guía", por Chaplin, Larry Semon y Clyde Cook.

COLON. — Especial 6.15 y noche 9.30, 3.a función de "Las aventuras de una campeón", "La conquista de un haren", y 5.a de "El emperador de los pobres".

DELICIAS. — Especial 6.15 y noche 9.30. — 4.a función de "Las aventuras de un campeón", fin de "El emperador de los Pobres", y "La motocicleta".

IRIS. — "Bajo el peso del juramento", por William Farnum.

SPLENDID. — Hoy, 6.30 y 10.30, "Una semana de amor", por Elaine Hammerstein y Conway Tearle.

9.30 Estreno: "Perseguido hasta el desierto", por Harry Carey "Cayena), y Margarita Clayton.

NOVEDADES. — Hoy tarde y noche: "Los jóvenes románticos", por Tom Mix.

EXCELSIOR. — Especial y noche, Función doble "El amante relámpago" y 5.o programa cómico.

ATENAS. — Especial y noche. — Función doble, "Hombres sin ley" y 5.o programa cómico.

PROVIDENCIA. — Especial y noche, "La rosa de París", por Mary Philbin.

SALA ORIENTE. — Hoy Especial y noche, orquesta, "La Batalla", por Sesue Haykanz.

DIECIOCHO. — Hoy, 6.30 y 9.30 P. M. "Besos', por Alice Lake.

POLITEAMA. — Especial y noche. "El brazo derecho de Tucker".

TEATRO SANTIAGO

EMPRESA ERNESTO BOUQUET

NOTABLE COMPAÑIA DE VARIEDADES

Hoy Sábado 28 de Febrero. Hoy

Vermouth, a las 6.15.— Noche, a las 9.30.— Grandioso éxito. Programas novedosos.

Presentación del cuadro lírico nacional

THE DULIAS

Aristas multiformes, incomparables.

ROSARIO PACHECO

En sus notables creaciones flamencas e internacionales.

TEATRO VICTORIA

Empresa: Ansaldo Limitada

HOY — SABADO 28 — HOY

Cía. MENDEZ

Vermouth a las 6.30:

EL CALENDARIO FESTIVO

Platea $ 5, con impuesto

Noche, a las 9.30:

EL CALENDARIO FESTIVO

EL GRAN BAJA

Platea $ 7, con impuesto

SOCIEDAD EXPLOTADORA DE TIERRA DEL FUEGO

DIVIDENDO PROVISIONAL N.º 59

Desde el Miércoles 11 de Marzo se pagará el dividendo provisional de cuatro chelines por acción, acordado por el Directorio.

El pago, en moneda corriente, a los accionistas que no pidieron Letras sobre Londres, se hará a razón de $ 8.21 por acción, lo que corresponde al cambio de 43 pesos por libra esterlina, fijado en conformidad al aviso anterior, descontándose el impuesto sobre la renta de 4 1|2 por ciento.

Valparaíso, 27 de Febrero de 1925.

EL SECRETARIO.

OFICINA DE LA AGENCIA EN SANTIAGO

MONEDA N.º 1109

MARTES 17: MATER DOLOROSA — Producción nacional de la Apolo Film, desarrollada en Concepción

EL PROYECTO DE REFORMA DE LA ENSEÑANZA PRIMARIA Y NORMAL FUE ENTREGADO AYER AL GOBIERNO

UN RESUMEN DE LOS ARTICULOS FUNDAMENTALES DEL PROYECTO ELABORADO POR LA ASOCIACION GENERAL DE PROFESORES DE CHILE

La Junta Ejecutiva de la Asociación General de Profesores de Chile, que ha trabajado sin interrupción desde principios de año, siguió activamente sus gestiones en favor de la reforma educacional y de la satisfacción de diferentes problemas que agitan al magisterio y a las clases laboriosas en general.

EL PROYECTO DE REFORMA EDUCACIONAL

Nuestro diario ha informado constantemente de las actividades desarrolladas por la Asociación de Profesores, para confeccionar un proyecto de ley de educación primaria, que traduzca los adelantos pedagógicos más modernos y garantice la estabilidad económica del magisterio. Después de consultas y encuestas en que manifestaron su opinión las 84 agrupaciones de la asociación, el proyecto original se presentó a la Convención de Concepción, que se verificó en Enero de 1924. Luego la Convención se pronunció sobre el proyecto, este fué sometido a nuevos estudios en que participaron autoridades y comisiones técnico-profesionales.

Revisado en esta forma, el proyecto fué presentado a la Convención General de Valparaíso, que se celebró en Enero de este año, donde fué aceptado casi sin modificaciones.

Generado así el proyecto de reforma de la enseñanza primaria y normal, fué entregado en la tarde de ayer al Ministro de Instrucción, señor José Maza, quien, en la entrevista celebrada con una comisión de la Asociación de Profesores el Martes último, había manifestado vivo interés por conocerlo.

El señor Maza manifestó a la comisión que en breve designaría una comisión técnica, en la que estaría representada directamente la Asociación de Profesores, para que estudiara e informara esta cuestión. Seguramente, a principios de la semana próxima, quede designada oficialmente esta comisión.

Como se podrán informar nuestros lectores en la sección respectiva, el Congreso Ferroviario de San Bernardo, en sesión de ayer, acordó hacer suyo el proyecto de reforma patrocinado por la Asociación de Profesores.

Por otra parte, los profesores están organizando la divulgación de su proyecto y, al efecto, se han iniciado una campaña de propaganda por las organizaciones obreras y se han impreso miles de ejemplares de la ley para darla a conocer ampliamente.

Como sabemos, las giras de propaganda se harán extensivas dentro de las provincias, donde el movimiento en favor de la reforma está vivo de las correspondientes asociaciones.

MARGEN DEL PROYECTO

Publicamos a continuación la sugestiva exposición que acompaña al proyecto:

PALABRAS INICIALES

La Asociación General de Profesores de Chile ha tratado de organizar la enseñanza primaria y normal, de acuerdo con los ideales que ha venido sintiendo y divulgando. No tiene la pretensión de suponer siquiera que es la última palabra en el delicado y grande problema educacional; pero puede asegurar que todo esto es producto de un estudio esmerado y de la experiencia recogida por el gremio en sus labores diarias. La Asociación se ha colocado en el centro de la realidad y ha considerado las posibilidades de éxito al conseguir la renovación perseguida.

Hemos, pues, este proyectos de reforma, por el estudio y a la crítica de todos, a quienes suponemos tan interesados como nosotros en este asunto fundamental para el futuro de la patria.

Los puntos principales que hemos tratado de resolver son:

1.o Descentralización del servicio educacional.—Se crearían cuatro Consejos Regionales autónomos, correspondientes a cuatro zonas del país y autorizados para confeccionar los programas de enseñanza, de acuerdo con las características de la región. Formarían organismos los técnicos del servicio (los profesores mismos, los obreros, los padres de familia, los representantes de las industrias predominantes en la región. Para armonizar la acción de estos Consejos Regionales, se crea en Santiago un Consejo Central, de generación, parecida a la de los Regionales. Por encima de todos estos organismos está la tuición de la Superintendencia de Educación, que coordina toda la enseñanza, desde la Escuela Primaria hasta la Universidad.

2.o Igualdad Social.—Los de todas las condiciones sociales deben pasar por la escuela primaria. Ahí aprenderán a fraternizar y a cultivar el espíritu de solidaridad. El kindergarten (jardín infantil), por ejemplo, donde el pequeño aprende y trabaja por medio del juego, y que constituye la transición entre la escuela y el hogar, estará al alcance de todo el mundo infantil. Hoy es un privilegio de los ricos solamente. Cada escuela tendrá un jardín infantil; cada escuela será un laboratorio en donde se amase la igualdad social.

3.o Aprovechamiento de las aptitudes del niño.—El trabajo es agradable. En la actualidad, pocos son los que están contentos con su profesión u oficio, es porque en la escuela no se les descubrió su vocación, ni menos se la aprovechó. Por eso, a continuación de la enseñanza primaria, ponemos la escuela vocacional, que viene a llenar esta necesidad. Cada individuo abrazará la profesión u oficio que está de acuerdo con sus características individuales. Así su labor en la vida será más perfecta, más agradable y se evitará el dolor producido por un trabajo que no responde muchas veces a las condiciones biológicas y a las aptitudes del individuo.

4.o Formación del productor. — Descubierta la vocación, el muchacho que tenga capacidad intelectual, pasará al Liceo, y de ahí a la Universidad; o bien ingresará a la Escuela Taller a perfeccionar su habilidad manual, que vale tanto como al otra. En todo caso, la escuela no echará a nadie maniatado a la vida. Cada chileno será un productor consciente de sus derechos, que desentrañará los tesoros de la tierra y combatirá la explotación desenfrenada de que hoy es víctima el trabajador improvisado.

5.o Defensa de la raza y de la humanidad.—El muchacho irá a la Escuela-Taller a los 15 años, estará dos años en ella para salir a los 17 cumplidos. A esta edad ya puede resistir el trabajo productivo, sistemático. En la actualidad, las fábricas insalubres continúan la obra trágica del conventillo. En ambos se degenera la raza y mueren todas las alegrías y posibilidades del niño. Nosotros creamos Escuelas Hogares para atender a los niños cuyos padres tienen escasos recursos; en estos hogares se cuidará preferentemente de la alimentación y de la vida del muchacho.

6.o Carácter extensivo de la enseñanza.— La enseñanza se ha impartido hasta hoy, de preferencia en las ciudades; los pueblos pequeños han sido desatendidos o simplemente abandonados.

Por otra parte, la educación en los latifundios ha estado bajo el control directo de los hacendados. Nosotros le damos un carácter extensivo: ubicamos escuelas en todas las poblaciones; creamos el sistema de maestros misioneros; fundamos bibliotecas ambulantes, etc. En una palabra, divulgamos la primera enseñanza en todo el país, y evitamos la intromisión del latifundista.

7.o Objeto de la educación.— La escuela actual hace del niño un receptáculo de cosas hechas, mata en él las iniciativas, fomenta la irresponsabilidad y lo lanza a la vida desorientado. Nosotros queremos, por el contrario, darle las oportunidades para que construya su vida mental libremente, que vea el mundo por sus propios ojos y no por el de los otros, que salga de la escuela, no en busca del patrón o del amo, sino del trabajo libre y de las responsabilidades sociales. Para ello ha de ir premunido de los conocimientos y habilidades que necesita y de una concepción clara de su misión de productor y del espíritu de solidaridad.

Estos son, entre otros, los puntos principales que hemos tratado de resolver. Siendo el papel del maestro de una índole fundamental para el desarrollo de la sociedad, creemos que ésta debe levantar la situación económica y la dignidad del magisterio. Por eso también hemos tratado de resolver en una escala de sueldos la istuación económica del profesorado, asignándole un mínimun de salario para su subsistencia.

Esperamos, pues, que vosotros respondáis al llamado y a la crítica que os pedimos para la reconstitución de nuestra nacionalidad, digna de mejor suerte.—**Junta Ejecutiva de la Asociación General de Profesores de Chile.**

LA SESION DE HOY DE LA JUNTA EJECUTIVA

Esta tarde, a las 5, celebrará sesión ordinaria la Junta Ejecutiva para tratar, entre otros, los siguientes asuntos de carácter urgente:

1.o Composición de la comisión oficial que informará al Gobierno sobre el proyecto de reforma de la enseñanza primaria y normal.

2.o Designación de delegados al Congreso de Asalariados e Intelectuales, correspondientes a aquellas agrupaciones que han autorizado para ello a la Junta Ejecutiva.

3.o Organización de la propaganda en Santiago, y provincias, para divulgar y hacerle ambiente al proyecto de reformas.

4.o Estado en que se encuentra el proyecto de Seguro y Asistencia, en el Ministerio de Previsión Social.

5.o Nota de la Asociación de Empleados de Correos.

6.o Cobro de las diferencias de clasificación, comprendidas entre el 26 de Febrero de 1921 y el 15 de Marzo de 1925.

Se recomienda la asistencia de los delegados Echaburú, Hurtado, Martínez, Barahona, Acuña y Valdebenito.

LOS FESTEJOS EN EL BRASIL AL PRESIDENTE ALESSANDRI

El Embajador en el Brasil, señor Cruchaga Tocornal, telegrafió ayer a la cancillería, lo que sigue:

"Prosiguen los preparativos para homenajes que rendirán los Centros intelectuales, periodísticos, deportivos y obreros al Presidente Alessandri. La Academia de Letras de Brasil, a indicación del señor Conde Alfonso Cello, acordó hoy después de halagadoras expresiones de simpatía para Chile, manifestadas por diversos señores académicos, que su Director y Secretario presentaran en nombre de esa institución, un saludo de bienvenida al Presidente señor Alessandri. Varias otras asociaciones preparan también homenajes al Presidente de Chile. — Sábado próximo estará terminado programa de la recepción oficial. — **Cruchaga.**"

EL PERSONAL DE LA DIRECCION DEL TRANSITO SE REUNE AYER

Con el objeto de considerar las disposiciones dictadas en la Ordenanza Municipal sobre el Tránsito se reunió ayer el personal de esta repartición cambiándose ideas sobre el particular.

Además, se consideraron otros aspectos relacionados con esta materia para la mejor ejecución de estas disposiciones acordándose finalmente reunirse hoy para seguir estudiando este problema.

INSTITUTO INGLES

Liceo Particular para Hombres

FUNDADO EN 1877

Cursos de INSTRUCCION PREPARATORIA, de HUMANIDADES y SUPERIOR DE COMERCIO.

Como sigue el plan de estudios aprobado por el Consejo de Instrucción Pública, para los Liceos del Estado, sus exámenes son válidos ante la Universidad de Chile, y los grados que expide son reconocidos también por las de los Estados Unidos.

ATENCION ESPECIAL A LA ENSEÑANZA DEL INGLES.

Se reciben como internos a niños desde la edad de 8 años. Hay externado y medio pupilaje.

Las clases empezarán el 11 de Marzo.

Solicítese Prospecto al Director, Avenida Portales 3076, Casilla 77-D, Santiago.

F-26.

"TE ARAUCANO"

Estómago, Dispepsia, Acidez, Reumatismo, Riñones, Hígado, etc. Garantizamos curación radical. Sabia combinación yerbas medicinales.

Venta: Estado 87, Chacabuco 569, General Urrizola 669 y en todas las boticas.

Despachamos a Provincias:

Casilla 6067

Libros Nuevos

Worringen. — LA ESENCIA DEL ESTILO GOTICO. . $ 15.00
Lewis S. Paler.— COMO SE ESCAPO EL DEMONIO DEL MAR NEGRO. . $ 7.50
Sciens.— COMO SE HABLA CON LOS MUERTOS . . . $ 4.50
Pamplona. — EL CHARLATAN POLITICO. . . . . $ 7.50
Cernuda. — LA MUSA LIRICA . . . $ 6.00
García Martí.—DE LA FELICIDAD. . . $ 6.00
Arola.— PERSPECTIVA DE LA LUZ Y DE LAS SOMBRAS. . . . . $ 9.75
Masriera.— EL ARTE DEL CROQUIS.. . . . . $ 7.50
Francos. — TERREMOTOS Y APARATOS PARA REGISTRARLOS. . .. $ 7.50
Haddon.— LAS RAZAS HUMANAS Y SU DISTRIBUCION.. . . . . $ 7.50

— EN LAS —

LIBRERIAS CALPE

DELICIAS 909. SANTIAGO

CONDELL 4. VALPARAISO

LA TROPA DE MARINA TIERRA PODRA RETIRARSE A LOS 20 AÑOS

EN EL CONSEJO DE GABINETE DE AYER SE DESPACHARON IMPORTANTES PROYECTOS DEL EJERCITO Y ARMADA

Ayer se celebró un Consejo de Gabinete con asistencia de todos los miembros de la Junta de Gobierno y de los Secretarios de Estado.

Se aprobaron los siguientes decretos-leyes:

a) Sobre planta de Oficiales Mayores de Administración e Intendencia del Ejército. El servicio de Intendencias se establece por primera vez una necesidad indiscutible de un Ejército modernamente organizado.

b) Modificaciones a la Ley de Retiro del Ejército y Armada, estableciendo el retiro a los 20 años para la tropa con sueldo íntegro y el retiro forzoso a los 45 y 50 años de servicio para los individuos de armas y asimilados, respectivamente.

c) El que establece el servicio de Dentística en el Ejército.

d) El presentado por el Ministro de Marina que autoriza la expropiación de ciertos terrenos para la construcción de faros en diversos puntos de la costa, con lo que se consiguirá una mayor seguridad en la navegación. Este proyecto pendía de la consideración de los Poderes Públicos desde el año 1900 más o menos.

Hoy a las 10 y media de la mañana, se celebrará un Consejo extraordinario para seguir estudiando los proyectos del Ministro de Previsión Social, doctor Sala.

LA PROTECCION A LA INDUSTRIA CUPRIFERA EN BOLIVIA

Nuestro Cónsul General en Oruro ha comunicado a la Cancillería lo siguiente:

"Tengo el honor de hacer presente a US. que con fecha 7 del corriente se ha dictado la siguiente ley:

"Bautista Saavedra Presidente constitucional de la República, por cuanto: El Congreso Nacional ha sancionado la siguiente ley, El Congreso Nacional

"Decreta: Artículo 1.o En protección de la industria cuprífera del país y para fomentar la explotación de los metales oxidados o rosicleres cupríferos y sus derivados, se modifican la ssiguientes partidas del Arancel de Derechos de Importación:

"No. 227 Azufre bruto, Bls. 0.30 el quintal métrico:

"No. 2192 Acido sulfúrico impuro industrial, Bls. 0.05 el kilo bruto

"269 Pirita de hierro, Bls. 0.30 el quintal métrico.

"No. 1826 Barriles de madera ordinaria o madera ensámblada y curva para barriles. Bls. 0.02 el kilo bruto:

"Artículo 2.o Desde la promulgación de la presente ley los derechos de importación a los artículos mencionados se cobrarán conforme a la escala indicada.

"Comuníquese al Poder Ejecutivo para los efectos constitucionales. Sala de Sesiones del Congreso Nacional.

"La Paz, 5 de Febrero de 1925. (Fdo).—S. E. Mendoza.—David Alvés.—Manuel Mogro Moreno.—S. Bernardo Novajas Trigo.—F. Capriles, D. S.

"Por tanto, la promulgo para que se tenga como ley de la República. Palacio de Gobierno de la ciudad de la Paz, a los siete días del mes de Febrero de 1925 años. (Fdo).—Saavedra, Roberto Villanueva. Conforme; Amadeo Moscoso, Oficial Mayor de Hacienda.

"Al dar cuenta al Departamento del texto de la ley anotada más arriba, me es el propósito de darle la mayor publicidad posible, porque ella de indudablemente interesar a nuestras industriales mineros en cobre y azufre".

RADIO CHILENA

EL PROGRAMA DE ESTA NOCHE

La Compañía Radio Chilena ha estado ofreciendo en las últimas noches excelentes audiciones a los aficionados gracias a que han quedado totalmente terminados los trabajos que se hacían para duplicar la potencia de la Estación C. R. C.

Para esta noche se anuncia un programa artístico de mucho interés, en el que figuran números de canto, tonadillas, humorismos, recitaciones, música instrumental, etc., etc.

El detalle de este programa es el siguiente:

1. Danze d'Anita. — Grieg. — Amelia Palma.
2. Los ojos negros. —Alvarez. —Carlos Puelma.
3. Jone. — Petrella. —Oscar Jiménez O.
5. Boletines informativos de "La Nación".
6. Camarella. — Canción napolitana. — Raquel Martínez.
7. Tonadillas. — La Chilenita.
8. Solo de guitarra. —Elba San Martín.
9. Trío. (Orquesta). — Palma, Navarro y Pérez.
10. La Tempestad. — Chapí. — C. Puelma.
11. Romanza. — Mercedes Godoy.
12. Mazurka azul. — Serenata.— O. Jiménez G.
13. Barbero (Una voce poco fa). —Raquel Martínez.
14. Couplets. — La Chilenita.
15. Canción argentina. — Elba San Martín.
16. Trío. (Orquesta). — Palma, Navarro y Pérez.
17. Molinos del viento. — Luna. —Carlos Puelma.
18. Romanza. — Mercedes Godoy.
19. Pieza a dos guitarras. — Hermanas San Martín.
20. Aida (O patria azzurri). —R. Martínez.
21. Tonadillas. — La Chilenita.
22. Pieza a dos voces. —Hermanas San Martín.
23. Boletines informativos de "La Nación".

Mañana Domingo, a las 11 A. M., habrá como costumbre una audición sobre asuntos religiosos. Esta vez hablará desde el micrófono de la Estación C. R. C., el Pbro. don Samuel Díaz Ossa, quien disertará sobre aspectos sociales en relación con el catolicismo.

CUANDO EL SOL SE PONE

se enciende el

LETRERO LUMINOSO

—:— QUE —:—

"LA NACION" Y "LOS TIEMPOS"

han instalado en la Plaza de Armas para proyectar las últimas noticias del día y algunos anuncios comerciales interesantes.

GABRIELA MISTRAL Y MEXICO

La Asociación de Educación Nacional, ha dirigido una interesante comunicación al señor Ministro de México, para expresarle los agradecimientos de la institución, que cree a la vez interpretar el sentir de todo el pueblo de Chile, por los agasajos y honores dispensados a la ilustre poetisa durante su permanencia en México.

En dicha nota se deja constancia de la situación que atraviesan ambos pueblos, de la identidad de sus problemas sociales, culturales y económicos.

Dice "que las atenciones rendidas en México a esta gran mujer, vincularán con lazos indestructibles las almas chilena y mexicana".

La misma nota ha sido enviada a la poetisa, acompañada de encomiásticas felicitaciones.

Y concluye diciendo:

"Quedamos esperando sus nuevos triunfos y sus nuevas obras en pro del engrandecimiento espiritual, moral y económico de nuestra patria y de nuestra raza".

LA VENTA DE FRUTAS VERDES

LA PERCEPCION DE MULTAS POR ESTE CAPITULO HA SIDO CONSIDERABLE

Desde el mes de Enero hasta la fecha, la I. Municipalidad ha percibido por infracciones en la venta de frutas verdes, la suma de $ 3,500, suma considerable si se considera el rendimiento que ha tenido en años anteriores esta sección que ha dado a beneficio municipal la suma de $ 350 por año.

Esta suma considerable que la Municipalidad ha obtenido solamente en el espacio de un mes, se debe a que una seria fiscalización se ha efectuado sobre la materia, cosa que no ocurría en administraciones anteriores, por efectuarse negociados incorrectos.

En la Vega Central, en el Matadero Municipal, y en el Mercado Esmeralda, se han aplicado las sanciones correspondientes a las infracciones cometidas en la venta de estos artículos.

LOS MINISTROS DE HIGIENE, VIAS Y OBRAS

VISITARON AYER LOS ALMACENES ECONOMICOS DE LA CAJA DE AHORROS DE LA POBLACION HUEMUL

A las 9 A. M. de ayer, los señores Ministros de Higiene, doctor señor José Santos Salas, y el de Vías y Obras, señor Francisco Mardones, visitaron los almacenes cooperativos de la Población Huemul, de propiedad de la Caja de Ahorros de Santiago.

Los señores Ministros fueron recibidos y atendidos con toda gentileza por el jefe de estos servicios, señor Jorge Valdivieso Blanco, y el jefe de la firma constructora, del edificio, señor Guillermo Francke.

Ambos Secretarios de Estado pudieron imponerse detenidamente de la forma en que están dotados estos almacenes, contando con los adelantos más modernos, para atender la afluencia de público que diariamente concurre a surtirse de ellos.

La Caja Hipotecaria, ha instalado estos almacenes en la población antes dicha, atendiendo a las necesidades de la inmensa población y por tratarse de barrios que son habitados únicamente por empleados modestos y obreros.

Los señores Ministros tuvieron palabras de elogios para el Director de la Caja Hipotecaria señor Luis Barros Borgoño, y para los señores: Jorge Valdivieso Blanco y Guillermo Francke.

Cerca de las 10 A. M. se retiraba la comitiva muy bien impresionada de los inmensos servicios que prestan al público estos almacenes.

UN SOLO CASO DE TRACOMA

SE HA PRODUCIDO EN EL REGIMIENTO TACNA

En la mañana de ayer, el Ministro de Higiene, doctor señor José Salas, en compañía del jefe de los Servicios Sanitarios Militares, doctor Ostornol, se trasladó al Regimiento Tacna, donde practicó una visita de inspección, para imponerse de los denuncios que se habían recibido en el Ministerio sobre la existencia del tracoma.

El señor Ministro fué recibido por el Comandante y oficialidad del cuerpo, e invitado a recorrer las distintas dependencias de esta unidad.

El señor Ministro examinó detenidamente los dormitorios, y los servicios higiénicos, demostrándose muy complacido del estado de limpieza en que se encuentran.

SOBRE EL DENUNCIO DEL TRACOMA

El Ministerio de Higiene recibió hace días el denuncio de la existencia del tracoma en el Regimiento Tacna.

Ayer se pudo establecer oficialmente que, efectivamente, había existido un caso, pero que éste no había tenido mayor importancia, por tratarse del principio únicamente de esta enfermedad.

El señor Ministro ordenó tomar todas las precauciones del caso a fin de evitar que se repita el mismo caso.

La Sastrería Poblete

avisa a su numerosa clientela que acaba de despachar en Aduana un surtido de casimires para Invierno.

Ternos desde $ 180 en casimires ingleses garantidos.

—:— SAN DIEGO 1356 —:—

RADIO RADIOTELEFONIA: POR $ 700, ENTREGAMOS UNA ESTACION COMPLETA CON ALTO-PARLANTE Y FONOS. FUNCIONAR EL APARATO. FONOS DE 4,000 OHMS, $ 35; RECEPTORES COMPLETOS CON FONOS. $ 85. LEA DOMINGO EN ESTE DIARIO
BANDERA 20. — THE CHILIAN RADIOPHONE CLUB. — CASILLA 281.

LA EXPORTACION DE ALCOHOLES, LICORES, VINOS Y CERVEZA

SE RENUEVA EL CONTRATO DEL TECNICO QUE ESTA A CARGO DE ESTE SERVICIO

El Ministro de Agricultura e Industria ha dictado un decreto renovando el contrato de don Roberto Sprorle M., técnico que está a cargo en ese Departamento de los estudios y vulgarización de la aplicación industrial del alcohol como asimismo de la organización y fiscalización de la exportación de alcoholes, licores, vinos y cerveza.

La labor realizada por el señor Sprorle al frente de este servicio ha merecido elogiosos conceptos de parte de los industriales. Actualmente se está organizando un sistema para hacer más espédito el pago de primas de exportación, de producción y subvenciones a las Cooperativas. Además preparará los muestrarios para los Consulados de Chile en el extranjero.

Este año una vez que llegue al país el material necesario se dará comienzo a la vulgarización del empleo del alcohol en usos industriales con la cooperación de la Escuela de Artes y Oficios y la Estación Experimental de la Sociedad Nacional de Agricultura.

Este servicio será un poderoso auxiliar de las asociaciones como la de vinicultores chilenos y Unión Sindical de Productores de Alcohol en la organización y facilidades para la exportación.

El señor Ministro Vicuña Subersaceaux ha manifestado gran interés en darle la mayor importancia a un servicio que está destinado a traducirse en un inmenso provecho para los industriales que se acojen a las disposiciones proteccionistas de la Ley 3087.

La reconocida competencia del señor Sprorle ha confirmado la idea del gobierno interpretando el sentir general de colocar al frente de la repartición en referencia a un funcionario de méritos establecidos y aprobados por el Departamento respectivo y la opinión pública.

LA MANIFESTACION A DON CARLOS LIBERONA

Esta noche a las 8 1|2 se verificará en el local del Club Nacional de Paperchase, Bandera 560, la manifestación que un grupo de amigos ha organizado en honor de don Carlos Liberona, con motivo de su nombramiento para Inspector del Palacio de la Moneda.

Las últimas adhesiones se recibirán hasta las once de la mañana de hoy.

HOY SESIONA EL COMITE PRO MEJORAMIENTO ECONOMICO DE LA II ZONA

Este Comité cita a los delegados y miembros de las distintas colecividades ferroviarias a sesión para esta tarde a las 6, a fin de dar cuenta de las adhesiones del personal a contrata de las diferentes zonas y de la labor de la mesa directiva.

Se invita especialmente a los delegados de la Santiago Watt.

La reunión se llevará a efeco en el local de costumbre, Secretaría de la Federación de Empleados a Contrata, Delicias 3349.

HOY A LAS 3 P. M. LOS EMPLEADOS MUNICIPALES DE SANTIAGO ORGANIZARAN SU FEDERACION

ESTA IMPORTANTE REUNION SE EFECTUARA EN EL SALON DE HONOR DE LA I. MUNICIPALIDAD

LOS EMPLEADOS MUNICIPALES DE PUNTA ARENAS SE ORGANIZA

Como hemos anunciado en ediciones anteriores el movimiento iniciado por los empleados municipales de Santiago tiende a convertirse en una verdadera aspiración nacional, por cuanto sus finalidades inspiradas en un alto sentimiento de justicia, tienden a obtener la estabilidad de sus puestos y a constituirse en una organización sólida para desarrollar una acción más eficaz en el cumplimiento de sus deberes.

Con el objeto de realizar estas sentidas aspiraciones de todos estos funcionarios de la República, los empleados municipales de Santiago se reunirán hoy en el salón de honor de la I. Municipalidad, a las 3 P. M., para nombrar una comisión que redacte los estatutos de la nueva organización, dando de este modo el primer paso para la constitución de la Gran Federación de Empleados Municipales de la República, que tendrá que surgir de un Congreso Nacional de Empleados Municipales.

EL MOVIMIENTO EN PROVINCIAS

Las provincias han recibido el movimiento operado por los empleados municipales de Santiago con vivas simpatías y las principales Municipalidades del país como son las de Valparaíso, Concepción, Punta Arenas, etc., y numerosas de segundo orden han enviado al Comité Directivo entusiastas adhesiones incorporándose al movimiento empeñado por sus colegas de la capital.

Los empleados municipales de Punta Arenas en esta materia han dado ya el primer paso constituyendo su organización local. Con este motivo han enviado al Comité Municipal de Santiago el siguiente telegrama:

"Ruego informar si Federación que se forma en esa es local o para empleados municipales de toda la República. Aquí fundóse Federación 18 actual encontrando buena acogida en seno comisión alcaldes.

Saludos.—**Ricardo Leiva**, presidente.—**Julio Calderón**, secretario."

EL COMITE CONTINUA RECIBIENDO ADHESIONES

El Comité de Empleados Municipales de Santiago continúa recibiendo adhesiones de las Municipalidades del país con el objeto de constituír la Federación de los funcionarios a través de toda República.

Damos a continuación un telegrama recibido por el Comité de Empleados Municipales de Perquenco en que manifiestan su adhesión al movimiento iniciado:

"Perquenco.— Comité Municipal Santiago.

Impuesto gestiones iniciadas por este Excma. Junta de Gobierno ha logrado conseguir estabilidad de otros puestos e ideas constitución Federación Empleados Municipales encontrado entre nosotros amplia aceptación y nos adherimos con entusiasmo.

Personal municipal del pueblo debe sentirse agradecido por feliz iniciativa y le rogamos gestar de nuestra parte sinceras felicitaciones.

Esperamos inscripciones individuos mejor forma en que podemos cooperar fin nuestros deseos sean coronados por éxito.

Atentos saludos.

Por personal Municipalidad de Perquenco.—**Luis Galaz**, tesorero."

CARBOLINEUM — HAMEL — PINTURA PARA MADERAS BARRACAS : BUQUES Y MADERAS

ENGA, VEA Y OIGA ESTRO AVISO DEL **RADIO**

SE HAN DEMOLIDO 220 PIEZAS EN 23 PROPIEDADES

RESEÑA DE LA ULTIMA SESION DEL CONSEJO DE HABITACIONES PARA OBREROS

Se abrió presidida por don Francisco Landa.

Se dió cuenta de los siguientes asuntos:

Saneamiento.—Se denunciaron como inhabitables y se ordenó demoler las siguientes propiedades: Dardignac N.o 150 y Bellavista 155, Bellavista 344; Exposición, 1267, 1271-99; Carmen 102 al 1090 y 1011|1057; Santa Teresa, 501|91 y San Pedro 1153|75; Lincoyán, 2700|87; 2531, 2541; San Pablo, 3157; Victoriano, 342|54; 301|307; Pedro Lagos, 1309|15; Antonio Varas, 165, 171|85; 48|60, 135|49; 320|24 y 310|12; Avenida Central (Ñuñoa) 101.

Se denunciaron como insalubres y se mandaron reparar las siguientes propiedades: Rivera, 1360; Mapocho, 1556 y 1664|70; San Martín, 1065|73; Victoriano, 342|54, 301|407, 340, 337, 357|61, 387, 412|18; y 427; Antonio Varas 171|85 y 165; San Pablo, 3157; Thompson, 315.

Juicios: De haberse dictado 8 sentencias todas favorables al Consejo.

De haberse demolido 220 piezas en 23 propiedades, y de haberse reparado 191 piezas en 14 propiedades.

Solicitudes: Se tomó acuerdo sobre una en que se piden facilidades para cumplir una orden de reparación.

Consejos Departamentales: De comunicaciones de los Consejos de Iquique y de Lontué en que se proponen las personas que deben designarse como miembros de dichos Consejos.

De varias comunicaciones del Consejo de Chillán y del Administrador del Barrio Obrero de esa ciudad.

De un oficio del señor Gobernador de Talcahuano en que propone a un miembro de ese Consejo.

De comunicaciones recibidas de los Consejos de Temuco y de Imperial en la que da cuenta de la labor de saneamiento que se realiza en esas ciudades.

De ocho providencias del Ministerio de Higiene, asistencia y Previsión Social en las cuales se pide informe sobre propuesta de miembros de los Consejos de Temuco, Coronel, Puerto Montt, San Felipe, Ovalle, Cauquenes, Buin y Constitución, propuestas que hacen los respectivos Intendentes y Gobernadores.

De varios decretos del mismo Ministerio por los cuales se designan consejeros de Nacimiento, de Limache y de Curicó; y de otro decreto que ordena pagar el valor de las obras de alcantarillado a los propietarios de los siguientes citées higiénicas para obreros: Victoria 1480 $ 1,716; Mapocho 1536|40, 48 y 52 $ 4.375; y Andes 2332|40, $ 1,757.

De otra providencia del mismo Ministerio en que consulta acerca de las personas que podrían representar a Chile en el Congreso de la edificación de París.

ASOCIACION DE CONTADORES DE CHILE

Por el expreso de hoy regresa esta tarde el director señor Ismael Valenzuela M., después de haber hecho una jira fructífera y brillante por las provincias del Sur, dando a conocer la Asociación de Contadores de Chile, las finalidades que persigue y sus Reglamentos y Estatutos porque se rige.

Los diarios de Valdivia, Temuco, etc., dedicaron elogiosos párrafos por la labor emprendida por el señor Valenzuela.

El directorio y amigos acudirán a esperarlo a la Estación Central.

Lo que su Sangre Necesita es HIERRO

La sangre que no contiene hierro carece de fuerzas y vitalidad. Es sangre depauperada que causa fácilmente cansancio, falta de energía, agotamiento nervioso, y un sinnúmero de sensaciones de pesimismo y calamidad. El Hierro es uno de los principales elementos de nuestra alimentación diaria; pero muchas personas gastan más energía de la que producen, y otras no tienen vitalidad suficiente para extraerla de lo que comen.

Por eso tantas personas débiles, nerviosas, que se cansan fácilmente, sintiendo agotarse sus fuerzas y vitalidad, necesitan del poderoso reconstituyente, Hierro Nuxado, que muchos médicos modernos emplean en su práctica para restituir ese precioso hierro a la sangre. El Hierro Nuxado contiene hierro orgánico como el hierro de la sangre misma y sus benéficos efectos sobre el organismo suelen percibirse casi desde las primeras dosis. Generalmente dos semanas bastan para demostrar su poderosa ayuda como reconstructor de las fuerzas todas.

En justicia a su bienestar, si no se siente Ud. robusto y vigoroso eche mano del Hierro Nuxado y vea los resultados. Hoy mismo, en su botica puede Ud. conseguirlo.

T U R F

LOS TRABAJOS EFECTUADOS EN LA MAÑANA DE AYER EN EL SPORTING CLUB

Buñuelito montado por H. Ramírez, trabajó una vuelta y 600 metros, a voluntad, en 3.2 2|5. En la primera vuelta marcó 2.18 2|5.

Cinta Roja guiada por V. Jara, pasó una vuelta, en 2.16.

Digno II manejado por S. Fuentes, trabajó una vuelta y 300 metros, en 3.5 3|5; en la primera vuelta marcó 2.24 1|5.

Telinga montada por C. Guerra, pasó 1,600 metros, en 1.49 1|5.

Irades montado por L. González, movió 600 metros, en 38 3|5; después de un descanso repitió igual distancia, en 39.

Caramel dirigido por H. Ramírez, pasó 800 metros, en 55.

Kavala montada por Arm. Silva, largó 400 metros, en 39.

Anastasio montado por S. Fuentes, y Burlesco, por un aprendiz, cotejaron 600 metros, en 38, ganando Anastasio por un cuerpo; después de un descanso, repitió Burlesco 400 metros, en 25 3|5.

Chevrolet montado por V. Jara, pasó 600 metros, en 29; después de un descanso, repitió 800 metros, en 52 1|5.

Ximena manejada por N. Ramírez, trabajó 800 metros, en 54 4|5; después de un descanso, repitió 600 metros, en 40 3|5.

Charmer montado por un aprendiz, movió 600 metros, en 37; después de un descanso repitió en 38 2|5.

Yerba Mate montado por H. Ramírez, largó 400 metros, en 26.

Kemmure manejado por R. Pereira, pasó 1,400 metros, en 1.37.

Penthalion guiado por H. Ramírez, pasó 600 metros, en 38 2|5.

Náutico montado por un aprendiz, pasó a voluntad 400 metros, en 26.

Insecto guiado por C. Guerra, trabajó 1,600 metros, en 1.50 2|5.

Dulce montada por un aprendiz, movió 400 metros, en 24.

Lanzafuego conducido por N. Ramírez, pasó 400 metros, en 25 2|5.

COBRADOR CON FIANZA
propia ofrécese a casa comercial.
V-28
C. L.— ERASMO ESCALA 2260

C R O N I C A P O L I C I A L

¿EN QUÉ CONSISTE LA ACCION DIRECTA DE LA MUCHEDUMBRE?

HE AQUI UN EJEMPLO DENUNCIADO A LA COMISARIA RESPECTIVA Y A LA JUSTICIA

Los arrendatarios se hallan en plena actividad con el objeto de conseguir el abaratamiento de las habitaciones que en la actualidad se encuentran por las nubes.

Y esta actividad empieza ya a convertirse en acción directa según se desprende de un denuncio hecho a la 5.a Comisaría, por la señora Nieves Muñoz Muñoz, domiciliada en la calle Paz N.o 1254.

He aquí en qué consiste el reclamo de la denunciante:

Manuel León le arrendaba una habitación en su propiedad y por causas que no explica en el denuncio, se consiguió de la justicia una orden de desalojamiento.

Una vez que la orden estuvo en su poder con la fuerza de la policía y el funcionario encargado de cumplir esa disposición, la señora procedió al desalojamiento de León.

Cuando éste llegó a su pieza se encontró con que todos sus muebles estaban en la calle y la habitación asegurada por un candado que no le permitía la entrada.

¿Qué fué entonces lo que hizo el arrendatario?

Algo que se le habría ocurrido a cualquiera en estos días de agitación permanente.

Se dirigió al lugar donde se celebraba un mitin de arrendatarios y les comunicó a sus compañeros el abuso de que había sido víctima por una dueña de propiedad.

En el acto, un grupo compuesto de más de cuarenta arrendatarios, se dirigió a la casa del denunciante con el objeto de hacer justicia directa.

Penetraron a las habitaciones de la señora Nieves, hicieron unos cuantos destrozos, abrieron la pieza de León, colocaron en su interior los muebles y lo dejaron en posesión de ella.

¿Qué tal?

La señora Nieves se ha quejado de este hecho a la comisaría como lo indicamos al principio y ésta ha dado cuenta a la justicia en la mañana de ayer.

LOS GRAVES SUCESOS DE LA COMUNA DE LAS CONDES

LOS VECINOS DE ESE LUGAR SE REUNEN Y ACUERDAN DIRIGIRSE A LA PRENSA Y A LAS AUTORIDADES PIDIENDO AMPARO EN CONTRA DE LA POLICIA

Se nos pide la publicación de los siguientes documentos:

"Señor Director de Crónica de "La Nación".—Muy señor mío:

Con agrado hemos visto el artículo publicado hoy, y leído en plena asamblea se acordó suplicar a usted tenga a bien rectificar la parte en que dice que el autor de la aprehensión y flagelación al señor Juan Mutis fue de orden del ayudante René Ruiz Rojo y no del comandante señor Cárdenas, como sale publicado.

Por tanto, a nombre de esta asamblea y como presidente de ella aprovecho su espontánea oferta manifestada por usted a la comisión y veríamos con agrado se publicara la nota que acompañamos y que se enviará a todas las autoridades comunales y al Intendente de la provincia.

Sin más me es grato susucribirme de usted Atto. y S. S. S.—**Juan A. Márquez**, presidente. — **Samuel S. Palma**, secretario.—**Juan de D. Varkas.**

La nota es la siguiente:

"Al señor primer Alcalde de la Ilustre Municipalidad de Las Condes: Con el debido respeto, los abajo suscritos, vecinos y contribuyentes de esta comuna, nos dirigimos a US. para poner en su conocimiento lo que sigue:

Hoy 26 de Febrero de 1925 a las 8 P. M. nos hemos reunido bajo el patrocinio de la Agrupación Demócrata de esta comuna para dirigir a US. esta nota, como enérgica protesta contra los innumerables abusos cometidos por el ayudante de esta policía señor René Ruiz Rojo, en los cuales se pueden anotar substracciones de multas aplicadas por él a distintos individuos, violaciones de domicilio, robo de dinero a los reos, prisiones arbitrarias y amparo de negocios clandestinos de bebidas alcohólicas donde se ofende a la moral y se cometen toda clase de desórdenes, de los cuales la policía hace caso omiso.

Suceden casos a menudo en que el señor ayudante en manifiesto estado de ebriedad se ha encontrado en los mismos recintos y ha tenido que huir por puertas falsas para que no se le inculpe como testigo y encubridor.

Podemos citar casos como éstos:

1.o Existen documentos en el juzgado de subdelegación de la 2.a servido por el señor Eleuterio León, donde se registran dos asesinatos en las puertas de un negocio en el curso de un mes, con la parte agravante que éstos han sido cometidos en días festivos, en los cuales La Ley de Alcoholes es terminante en sus disposiciones, pero a todo esto se le ha echado tierra.

2.o Existen actualmente en el Juzgado de subdelegación antedicho dos denuncios graves: el uno por violación de domicilio y el otro por robo de dinero, prisión arbitraria y flagelación.

Pero el colmo de los desmanes de este funcionario policial modelo, se desencadenó el 25 del presente a las 6 P. M. más o menos.

A esa hora andaba el ayudante en manifiesto estado de ebriedad, pues casi toda la tarde se dió el lujo con el señor comandante don Gabriel Cárdenas asistir a un suculento banquete en uno de dichos negocios clandestinos, obteniendo uno de los más desastrosos resultados, pues a dicha hora andaba como un loco por la vía pública, y solicitó auxilio del cuartel de Carabineros para aprehender unos bandidos, recorriendo hasta los estanques del agua potable fiscal, sin encontrar a nadie.

De vuelta encontraron por desgracia a los obreros Juan Mutis Alcaíno y Luis H. Faúndez y otros que charlaban en el Restaurant La Travesía.

Allí se dirigió el pesquisante escogiendo de entre ellos a los antes nombrados, sindicándolos como de la partida que perseguía, llevándolos al cuartel de policía.

El ayudante con insultos groseros contra los detenidos señores Mutis y Faúndez tomó una cuarta de la que usan los carretoneros y dió de golpes al obrero señor Mutis hasta dejarlo tendido en el suelo; en seguida lo hizo trasladar al calabozo. Todo esto lo presenciaba su co-reo el obrero señor Faúndez y otros.

Una vez saciada su sed criminal puso en libertad al señor Faúndez, quien dió aviso a todos los vecinos de lo que sucedía.

Cuando el señor Patricio Liberona fué a reclamar al reo, encontró en el cuartel sólo al cuartelero Ramírez, quien exigió un depósito de veinte pesos para dar en libertad al señor Mutis, lo que no tuvo inconveniente en depositar, según consta en el recibo correspondiente, y cuál no sería la sorpresa del señor Liberona al verse ante un espectro mutilado y chorreando en sangre. En este estado solicitó la ayuda de los vecinos, los que reunidos nombraron una comisión para que acompañara a la prensa y a la Asistencia Pública a la víctima.

Como actos de esta naturaleza merecen la más severa sanción y contando con su carácter recto y justiciero esperamos que nos hará la más estricta justicia.

Si US. desea establecer los hechos, pedimos se nombre una comisión de vecinos serios que se encarguen de investigar.

Sin más esperamos justicia y amparo.—**José Castro.— Juan Arturo Moya.—Carlos Sánchez.— Cipriano Machuca.— Aurelio Elgueta. —Rafael Jorquera.— Tránsito Cañas.— Antonio Sánchez.— Eduardo López. —José Rojas.— Luis Faúndez.— Ernesto Pizarro. — Arturo Fuentes.— Luis García.— Alberto Droguett.—Juan Jerez.— Isaías Tobar.— Juan Briones.— Eustaquio Soriano.— Manuel Almarza.— Pedro San Martín.— Juan Mutis, — Raimundo Arias.— Melitón Osorio. —Onofre Contreras.— Juan Cornejo.—Carlos Carlier.— Roberto Fuentes.— Manuel Cancino.— Carlos Valenzuela.— Aurelio Toro.— Humberto Araya.— Juan de D. Vargas. — Luis Martínez.— Juan A. Margarez.— Aurelio Morales. — Roberto Núñez.— Salvador Soto. Juan Cancino.— Luis Romero.— Vicente Jeria. — Paulino Liberona. — Fidel Benítez.— Félix Muñoz.— Desiderio Jorquera.— José Plaza.— Isidro Muñoz.— Francisco Avilés.— Juan Salazar.— Manuel Pérez.— Alberto Monarde.— Ernesto Miranda.—Esmerildo Valdés. — Saturnino Iturriaga.— Samuel Palma.— Felipe Torres.— Rogelio Reyes.— Samuel Villagrán.**

EL MISTERIO DE UN CADAVER RECLAMADO DESDE RANCAGUA

SE PRESUME LA EXISTENCIA DE UN CRIMEN Y AL EFECTO SE SOLICITA LA INTERVENCION DE LA JUSTICIA DE SANTIAGO

El juez de Rancagua ofició telegráficamente al juez del primer juzgado del crimen de turno con el objeto de que se sirviera ordenar la autopsia del cadáver de Lisandro Medina, sepultado en uno de los cementerios de esta capital.

Según las informaciones enviadas por el magistrado de la capital de la provincia de O'Higgins, el citado Medina habría fallecido el 13 del presente mes en el hospital de San Juan de Dios.

Acerca de esta muerte circulan en la vecina ciudad de Rancagua rumores que hacen creer en la existencia de un crimen, y por esta circunstancia ese juez se ha apresurado a solicitar de su colega de esta ciudad las diligencias del caso que tiendan a esclarecer la verdad de lo que se asegura.

Tan pronto como el juez señor Villagra recibió esa rogativa telegráfica, dispuso que la Sección de Seguridad investigara el sitio preciso donde se encuentra sepultado el cadáver de Medina.

COMO DELINQUEN LOS MALHECHORES DE LAS COMUNAS VECINAS

EL CASO DEL VECINO DON EULOGIO FERRA, DE QUINTA NORMAL

Don Eulogio Ferrada y los miembros de su familia se hallaban antenoche tranquilamente dedicados al sueño en su domicilio de la Avenida Chile de la comuna de Quinta Normal.

No se imaginaban ellos que a esa de media noche iban a ser asaltados por algunos de los numerosos delincuentes que pululan en el lugar y que son capaces de todo, como ya se ha manifestado por los delitos que han cometido anteriormente.

Los rudos golpes que dieron los delincuentes al penetrar con violencia a la casa de Ferrada indicaron a éste que ya se hallaba en peligro.

Y antes de que tuviera tiempo para levantarse y averiguar el origen de esos ruidos misteriosos, vió con horror que un fantasma se le aparecía en la oscuridad de la habitación y le cubría la cabeza con un gangocho que era fuertemente atado.

A pesar de sus esfuerzos y también por el temor que sintiera en los primeros momentos de la trágica visita, no el señor Ferrada, librarse del gazo ni del fantasma que le oprimía el cuello forma alarmante.

Pasaron algunos minutos que el señor Ferrada le parecieron siglos, y entonces vino a sentir que el gangocho aflojaba y que el cuello ya no tenía las tenazas de momentos antes.

Con el cuidado que es de imaginarse levantó la cabeza, y como ya los ruidos habían cesado, encendió un fósforo y dió luz a la habitación.

No había en el aposento una sola alma, pero sí las huellas de varias.... Habían desaparecido muchas de sus especies en los instantes que tenía a su lado el fantasma del gangocho y de las tenazas alarmantes.

El robo de que había sido víctima estaba a la vista. Objetos de su propiedad habían seguido el mismo camino que los delincuentes junto al fantasma de la noche oscura.

Convencido ya del robo se levantó y dió cuenta a la policía del lugar de lo que le había ocurrido a ésta dió aviso antenoche mismo a la Sección de Seguridad de esta capital del denuncio del señor Ferrada.

M-6
COMPD
BRILLANTES, PERLA ORO, PLATINO Y TODA YA DE VALOS
PAGO AL CONDO
DELICIAS 357

SE ORDENA LA IDENTIFICACION DEL RO CARLOS KYRLING

Y SE DECRETAN OTRAS RESOLUCIONES DE IMPORTANCIA EN EL PROCESO QUE SE SIGUE SOBRE LA CASTASTROFE DE LA CAJA DE CREDITO POPULAR

En el proceso que se sigue en uno de los Juzgados del Crimen para establecer las responsabilidades de los culpables de la catástrofe de la Caja de Crédito Popular, se ha dispuesto que la Sección de Seguridad cite al obrero don Enrique Prado, que trabajó en las obras de concreto del edificio que se derrumbó y que causó tantas víctimas.

En el tribunal se tiene conocimiento de que este obrero puede dar mucha luz en este proceso.

También se ha encomendado a la Sección de Seguridad algunas diligencias relacionadas con el madordomo de la obra de concreto, don Carlos Pino.

El mismo tribunal dispuso que se identificara al reo Carlos Kyrling, que se encuentra actualmente en la Cárcel Pública y quien tuvo a su cargo como subcontratista la construcción de la obra.

Este mismo señor ha rendido ya información sumaria respecto de su conducta anterior como irreprochable.

Esta información se rige con el objeto de solicitar la excarcelación bajo fianza que procede en aquellos casos que dispone la ley.

LEA UD.

JOSE VICENTE FABRES
Notario-Abogado
SANTIAGO
CERTIFICADO

CERTIFICO: Que a fin de probar la calidad de la tinta marca "ALBION", se colocó un documento escrito con esta tinta dentro de un frasco con agua que se tapó y se lacró con mi sello. Allí se mantuvo durante once días, y cuando se extrajo se encontró en perfectas condiciones de legibilidad, no habiéndose extendido ni corrido la tinta. Lo anterior, con sus detalles de comprobación, consta de las actas protocolizadas bajo el N.o 28 de mi protocolo correspondiente al primer bimestre del presente año. Doy el presente certificado a petición del señor Mauricio Weinstein Gerscovich, dejando, además, constancia de que en vista de la comprobación anterior en la Notaría a mi cargo, se usa exclusivamente la referida tinta marca "ALBION", con resultados satisfactorios.

Santiago, Febrero 4 de 1925.
(Firmado).—J. V. Fabres, Notario.—Hay un sello.

ALBION INK
ES LA TINTA PREFERIDA POR LOS BANCOS, NOTARIAS Y OFICINAS PUBLICAS
PORQUE ES INALTERABLE
HECHOS Y NO PALABRAS

ISTITUTO ITALIANO D'ISTRIZIONE

AGUSTINAS 1481
TELEFONO INGLES 365. —:— CASILLA 771.

Presidente Honorario, Excmo. señor don Alberto Martín Franklin, Embajador de S. M. el Rey de Italia.

Presidente del Comité Escolar Italiano: Cav. Emilio Castagnetto.
Director: Profesor Dr. Ippolito Galante, de la Real Universidad de Roma. Titular de Letras Griegas y Latinas en los RR. Liceos de Italia y de Letras Italianas en la Universidad de Chile (Instituto Pedagógico).

PREPARATORIAS Y HUMANIDADES
ALUMNOS EXTERNOS DE AMBOS SEXOS. — EXAMENES VALIDOS EN EL ESTABLECIMIENTO — PROFESORES DE ESTADO.
HORARIO CONTINUADO
Cursos adjuntos de MUSICA e IDIOMAS (Latín, Griego, Alemán, Inglés). Pedir Prospectos.

Matrícula abierta desde el Lunes 23

EN EL HIPPODROME CIRCO TUARAN ESTA NOCHE LOS MEJORES EXPONENTES DEL PUGILISMO NACIONAL.

PELEARAN JUAN Y PEDRO SAN TIBAÑEZ, POR EL PESO MOSCA; EL CIENTIFICO UZAVEAGA Y PEDRO KEYER, POR EL G JOSE SANDO VAL Y ENRIQUE GIAVERINI, POR EL P LUMA; FRANCISCO CALDERA Y OSCAR GIAVER OR EL LIVIANO ; ALBERTO SIGNE Y RAFAEL GARCIA, POR EL MEDIO LIVIANO; SALVADOR GR EMILIO GODOY, POR E L MEDIO; MASSANE Y LUIS CORREA, P OR EL MEDIO PESADO.

LOS GANADORES TAS COMPETE NCIAS DE SELECCION IRAN A BUENOS AIRES. — EN LA MAÑANA DE HOY SE EF ECTUARA EL PESAJE DE REGLAMEN TO.

Juan Rojas

Esta noche a las 9 P. M. se dará principio en el ring del Hippodrome a los encuentros finales por la eliminatoria nacional al Campeonato panamericano, acontecimiento deportivo que mantiene preocupada la atención de los deportistas de todo el continente desde hace dos meses.

En efecto, por resolución del Congreso Suramericano celebrado el año último en esta capital, se acordó realizar esta competencia con el objeto de seleccionar a los exponentes argentinos, chilenos y uruguayos que en el próximo mes de Marzo deben cruzar guantes en Buenos Aires, y cuyos vencedores llevará la representación de los colores del continente al campeonato Panamericano que se realizará en Abril del año en curso en Nueva York.

Actuarán esta noche boxeadores de gran prestigio como Uzaveaga y Correa que actuaron en París. Después vino el campeonato suramericano, donde nuestros ágiles aficionados demostraron una vez más sus preclaros conocimientos y valentía a toda prueba, adjudicándose en forma brillante los honrosos títulos de campeones suramericanos, Juan Rojas en el mosca; Carlos Uzaveaga en el gallo; José Sandoval en el pluma y Salvador Grecco en el medio, muchachos jóvenes y robustos que hacen acto de presencia esta noche y donde seguramente sabrán comportarse conforme a sus atecedentes.

TODOS LOS CAM N ES. PLENDIDO ESTADO D ENTRENAMIENTO

Los amateurs que participa noche se han sometido a un roso entrenamiento, logrando zar todos los participantes su estado.

LOS VENCEDORES FORM EL EQUIPO NACIONAL PARTE EL MARTES A BUENOS AIRES

Los campeones que resulten

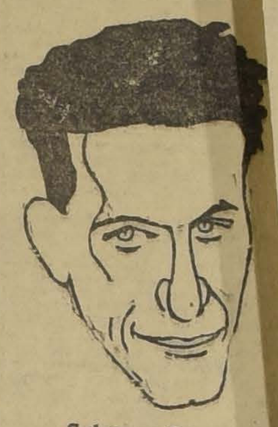

Salvador Grecco

fantes en los lances de esta noche formarán el equipo nacional que intervendrá en la eliminatoria suramericana que se inicia el Sábado 1 de Marzo en la capital argentina. Como se ha anunciado, la embajada parte por la combinación transandina del Martes próximo a esa ciudad.

ORDEN DEL ESPECTACULO

Peso mosca: Juan Rojas contra Pedro Santibáñez.

Peso gallo: Carlos Uzaveaga contra Pedro Keyer.

pluma: José Sandoval contra e Giaverini.

liviano: Francisco Caldera Oscar Giaverini.

medio liviano: Alberto Signe Rafael García.

medio: Salvador Grecco con milio Godoy.

medio pesado: José Massan tra Luis Correa; reserva, o Díaz.

ESAJE REGLAMENTARIO

11 A. M. de hoy se pro en la secretaría de la Fede-

Carlos Uzabeaga

Luis Correa

ración de Box de Chile al pesaje de reglamento de todos los competidores. Se encarece la asistencia en la hora fijada.

Los campeones que participan

SE DIRIGEN AL PUBLICO POR INTERMEDIO DE "LA NACION" COMPROMETIENDO SU PRESENCIA EN LOS ENCUENTROS

Señor Redactor de Box. — "La Nación". — Presente. — Muy señor nuestro:

Los infrascritos, aficionados que nos corresponde actuar en la última rueda de la selección especial que se efecta con el objeto de eliminar el equipo que representará al país en la competencia inter-americana, rogamos a Ud. se sirva hacer presente al público, que tendremos especial agrado asista a esta prueba final en la que resultarán nuestros representanes. Hacemos público nuestro inquebrantable propósito de actuar en esa rueda final en forma de que los aficionados que concurran a estos espectáculos, tengan la seguridad de que no habrá por parte de los firmantes, ninguna defección.

Quedamos de Ud. SS. SS. — (Firmados): **Juan Rojas. — Pedro Santibáñez. — Carlos Uzaveaga. — Pedro Keyer. — José Sandoval. — Enrique Giaverini. — Francisco Caldera. — Oscar Giaverini. — Alberto Signé. — Rafael García. — Salvador Grecco. — Emilio Godoy. — Eduardo Díaz y Luis Correa."**

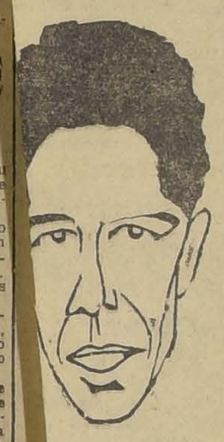

Oscar Giaverini

Emilio Godoy

LAS LOCALIDADES

Seguirán expendiéndose hasta las 6 P. M. de esta tarde en el local de la Dirigente y desde esa hora adelante en las boleterías del Hippodrome, cuyas puertas serán abiertas al público a las 8 P. M. con el objeto de evitar aglomeraciones.

AL PUBLICO

Por lo anteriormente expuesto en la nota firmada por los campeones que participan esta noche, puede el público estar completamente seguro que ninguno de los encuentros fallará.

TEATRO BRIGADA CENTRAL. — Cueto esquina de Yungay. — Hoy habrá interesantes peleas. — En este cómodo local se efectuará hoy una interesante velada boxeril a las 9 P. M. a beneficio del Centro Deportivo Medidores, con el siguiente programa:

1.o 3 rounds, entre Enrique Flores y Silverio Figueroa.

2.o 4 rounds, entre Oscar Vargas, y Ricardo Stuven.

3.o 4 Rounds, entre Segundo Vargas, y Floridor Varas.

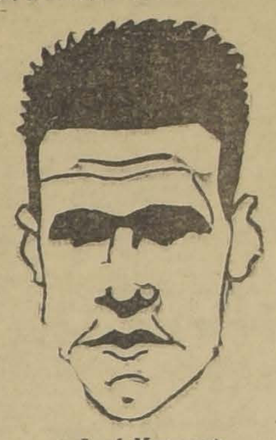

José Massanè

4.o 4 rounds, entre Luis Flores y Segundo Droguett.

5.o Academia entre Manuel Contreras, y Orlando Sánchez.

6.o Match entre plumas.

7.o Match, entre Gilberto González y Carlos Ponce.

8.o Match de fondo entre Oscar Valenzuela y Luis Santana.

A la salida habrá servicio especial de camiones.

CENTRO BENJAMIN TALLMAN. Las peleas de esta noche. — En el local del Centro Benjamín Tallman, San Francisco 685, se efectuarán esta noche interesantes peleas.

El encuentro de fondo, lo constituirá un match entre los buenos y conocidos peleadores señores: Juan Meza y Manuel Urrea, que a cinco rounds definirán una medalla dada por el director don Pedro Desviviera.

Otro número de atracción será, sin duda alguna, el gran baile royal a cargo de 5 peleadores de la categoría peso aluminio.

EL CONDOR F. C. — Las Rosas N.o 3052. — Los encuentros de esta noche. — Esta institución efectuará hoy a las 9 P. M., las siguientes peleas:

4 Rounds, entre Pedro Sandoval, del Globo y Felipe Acuña, del Cóndor.

4 Rounds, entre Francisco Díaz y Carlos Zúñiga, ambos del Cóndor.

4 Rounds, entre Angel Jería, de Los Sports y Ernesto Díaz, del Cóndor.

Semi-fondo a 4 rounds, entre Alfredo Salas y Gilberto Acevedo.

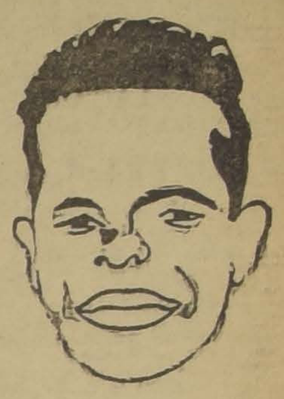

Rafael García

5 rounds, entre José Ponce y Roberto Rodríguez.

Match de fondo a seis rounds, entre Miguel Parraguez, de los Sports v. Lorenzo Osorio, del Cóndor.

GERMAN CONTRERAS B. C. — Esta noche se efectuarán en este Centro las siguientes peleas a las 9 P. M.:

4 Rounds, Jorge Caro v. Alfonso Méndez.

4 Rounds, Segundo Jara v. Domingo García.

4 Rounds, Armando Ortiz v. Humberto Valdés.

3 Rounds académicos entre el campeón Manuel Gutiérrez v. Ernesto Ramírez.

5 Rounds. Match semi-fondo por el campeonato peso medio pesado Vicente Marchant v. Enrique Tapia.

5 Rounds, match de fondo por el campeonato entre los peleadores Manuel Valdés v. Leopoldo Flores.

RAFAEL DEL CANTO B. C. Fadura N.o 733. — Las academias de hoy. — Esta institución celebrará a las 9 de la noche, una interesante velada boxeril con el siguiente programa:

2 Rounds entre Raúl Suazo v. Juan Mendoza.

4 Rounds, H. Jiménez v. F. Lo Reyes.

Semi-fondo a 5 rounds, Jacobo Riffo v. N. Barrera.

Match de fondo a 5 rounds entre H. Quiñones v. J. Donoso.

ANGEL C. LEIVA B. C. — Los matchs de esta noche. — San Ignacio N.o 844. — Este centro ofrece para esta noche el siguiente programa boxeril:

4 Rounds, Luis Céspedes, del H. Rojas v. Roberto Lira, del Angel C. Leiva.

5 Rounds, Alfredo Morales Partie v. Carlos Hernández, del H. Rojas.

4 Rounds, Aquiles López v. Rafael Dinamarca (Pancho Villa).

4 Rounds, Nicanor Retamales, del Rodolfo Núñez v. Humberto Valenzuela, particular.

4 Rounds, José Vargas v. Juan Rojas.

Match de fondo a 8 rounds, entre José González y Carlos Tapia.

Vicentini llega hoy

Hoy en la mañana deberá llegar a esta capital, el campeón suramericano Luis Vicentini, que viene de regreso de una provechosa jira pugilística por las provincias del Sur, donde fué muy celebrado por los aficionados de las provincias.

Vicentini se dirigirá esta misma tarde a Rancagua, donde hará una exhibición en el teatro Victoria, de esa ciudad.

LA VELADA BOXERIL DE ESTA NOCHE EN EL CENTRO "LOS SPORTS"

Interés ha despertado entre los pobladores del barrio Castro-Díaz de Julio, por concurrir a las peleas que han organizado para esta noche los dirigentes de este centro.

El interés está basado en que siempre los matchs constituyen novedad y los aficionados actúan con verdadero espíritu deportivo, porque reciben aplausos y se les alienta para seguir adelante. Además, obtienen premios, que siempre son objetos de utilidad práctica para ellos.

Uno de los números interesantes de esta noche, es la semi-fondo, en la que cruzarán guantes los destacados elementos del centro Alfredo Aravena y José Rojas, por la eliminatoria interna, iniciada, como se sabe, el Jueves recién pasado.

Los dos muchachos tienen a su favor hermosos triunfos; de ahí que por esta sola razón se pueda calificar este match de interés.

El match de fondo está a cargo de José Garrido de "Los Sports" con Arturo Meza, del Alfro González, teniendo los dos muchos partidarios.

Las demás peleas serán lucidos preliminares.

Una buena banda de músicos amenizará el desarrollo de esta velada.

—Ha firmado solicitud de ingreso al Centro el aficionado Humberto Reinoso.

—Mañana, a las 9.45 P. M., se llevará a cabo en la sala de este Centro, el beneficio que se ha venido preparando por el directorio para el profesor del Centro, señor Mamerto Leiva.

D E P O R T E S

F O O T B A L L
NUESTRAS INSTITUCIONES DEPORTIVAS

EL GIMNASTICO F. C. EN SU 19.o ANIVERSARIO

Recientemente cumplió, esta conocida institución, su 19.o Aniversario de labor. Con este motivo realizará hoy una interesante velada, en el salón de la Sociedad Artesanos La Unión, y mañana un pic-nic campestre, en una hermosa quinta, de la Av. Independencia.

El Gimnástico fué fundado el 26 de Enero de 1906. Fueron sus fundadores los conocidos deportistas, señores: Julio y Angel Morales, Gabriel Rojas, Domingo González, Luis Planells, Guillermo Roco, León 2.o Espejo, Wenceslao Villar, Avelino Sandoval, Julio Benítez, Ludovico Muzio, Víctor Torrealba, José Barros, Eliodoro Nieto, Telasco Bascuñán y Juan Urzúa, quienes formaron la sólida base, y coopearon al engrandecimiento de la naciente institución, para brindar, después, generosos frutos al más popular de los deportes nacionales.

Ganador de la clásica "Copa Unión", durante los años 1907, 1911, 1913 y 1919, logró inscribir cuatro veces su nombre en este clásico trofeo de honor. Nos es grato recordar los nombres de los señores Rogelio Gonzáles, Guillermo Guzmán, Ramón Martínez, Santiago Espinoza, David Torres, Luis Balbontín, Pedro Beas, Francisco Nieto, Héctor Parra, Ojeda, Sergio Urbina, Samuel Jería, Manuel Cavada, Heriberto Palma,

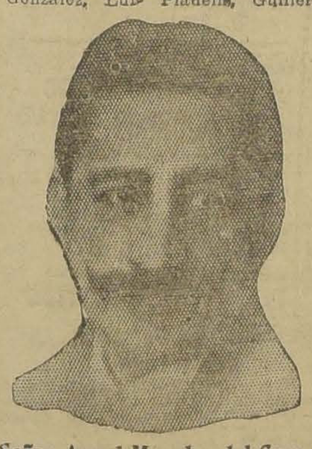

Señor Angel Morales del Campo' prestigioso deportista, presidente del Gimnástico F. C.

Señor Julio Cordero Cereceda secretario del Gimnástico F. C.

Juan Arce, Peredo, Orlando Muñoz, Carlos Medina, Darío González, Temístocles González, Diego Rodríguez, Carlos Díaz, Carlos Bascuñán, Acuña, y tantos otros que dieron lustre a su club, los que sentirán sin duda hoy día, revivir en sus recuerdos, muchos de los momentos más queridos de su vida deportiva.

El Directorio recientemente elegido compuesto de destacados luchadores que aportarán, sin duda, todo su entusiasmo y sus mejores energías y esfuerzos al engrandecimiento del club, está compuesto por los señores Angel Morales del C., presidente; Domingo González, vice-presidente; Víctor Martínez, tesorero; Julio Cordero C., secretario; Delfín Nely, pro-secretario; Víctor Fuenzalida, Juvenal Galdames y Juan Cáceres, capitanes del 1.o, 2.o y 3.o equipos, respectivamente.

En estos días en que los aguerridos colores negro-rojo, celebrán su 19.o Aniversario, presentamos al Gimnástico nuestras más cordiales felicitaciones, augurándole nuevos y brillantes triunfos, en la temporada que se inicia.

Muebles

A precios sumamente bajos y con **GRANDES FACILIDADES DE PAGO**, vende

MUEBLERIA "ARTURO PRAT"

Consulte nuestros precios.

ARTURO PRAT 182

UNA HABITACION SERA MUCHO MAS ELEGANTE SI EN SUS LAMPARAS USA DE PREFERENCIA LAMPARILLAS

"Philips Argenta"

Una lamparilla de bonita forma y hermosa luz.
En venta en todas las casas del ramo.

vedades de Invierno, en el Salón N.o 20 del Hotel

MORRISON & Co. — SANTIAGO

LA TEMPORADA DE 1925
SE A MAÑANA CON EL CAMPEONATO LIBRE DE LA LIGA NACIONAL

Co años anteriores correspond la Liga Nacional inicia porada con el campeonato e apertura. Se han inscri tomar parte en esta comp 20 equipos distribuído os series y cuyos primeros ntros se desarrollarán maña la cancha Independencia alendario fijado para maña l siguiente:

UNDA SERIE

Pri ncuentro: Etchepare c. S. L hora, 2 P. M.; árbitro, se Barrueto.

Segu rtida: Caldereros 2.o c. A. S 1.o; árbitro, señor J. Góm

PRIMERA SERIE

Tercer Encuentro: Salto 1.o c. Conchalí; árbitro, señor O. Rojas.

Cuarta Partida: Caldereros 1.o c. Farías 1.o; árbitro, señor O. Rojas.

Tendrán, pues, mañana nuestros aficionados la oportinidad de presenciar cuatro encuentros en los que tomarán parte conocidos clubs que han desarrollado destacada labor dentro de nuestras actividades deportivas.

La entrada a cancha se ha fijado en la suma de sesenta centavos.

LA S COMERCIAL DE LA ASOCIACION SANTIAGO
HOY REALIZARA LA FINAL CORRESPONDIENTE AL AÑO 1924

A las r. de hoy, en la cancha del ago F. C., Av. Independe 59, se realizará el lance fi la serie comercial de la Asoci de Football de Santiago.

Esta ancia correspondiente al año 19 e dividida en dos secciones.

Obtuvie s puestos de honor los clubs el Diario Ilustrado y Compañía de Gas.

En estas condiciones la jornada de hoy servirá para declarar el campeón del año 1924 de la serie comercial de la Asociación Santiago.

Los jugadores de "El Diario Ilustrado" se reunirán a las 2 P. M. de hoy en el hall del diario.

TIVIDADES DEL MAGALLANES F. C.
LA FIESTA OFICIAL DE HOY

La tem de football que este año le ser tanto o más interesante en años anteriores y qu iniciada mañana por alguna tituciones, ha dado margen al Magallanes para que se cele u iniciación con un partido de ll y una fiesta social que brarán en la cancha que po sta corporación.

A las 4 tarde se realizará un encuent tre los primeros equipos A que tan lucido papel hicieron la temporada pasada.

En la noche, a las 8 1|2 se efectuará la fiesta social a la que han sido invitados los socios con sus familias y relaciones y representantes de la prensa y dirigentes del football santiaguino. La parte musical estará bajo la dirección del socio del Club, señor Andrés Copla y de los socios señores Ludovico Muzzio, Luis y Alfredo Montero y la parte literaria a cargo de algunos aficionados.

El buffet estará en manos de algunas señoras de los socios de la institución.

EL ERTON F. C. Y SU ANIVERSARIO
LA SESIO LEMNE DE ESTA NOCHE Y LA FIESTA CAMSTRE DE MAÑANA EN EL SALTO

Esta instit cumple hoy sus seis años de Hasta hace poco se denomina ernal Hnos., con cuyo nombre esó el año 1919 a la Liga O con dos equipos, mereciendo su disciplina y cultura un da de honor. En 1920 siguió ndo en la Obrera y el año pasó a la Liga Nacional con equipos. En 1922 volvió a su a tienda con tres equipos, obtu el primer puesto en la serie honor.

En 1923 s militando en la Obrera, ganando nuevamente el primer equipo e primera serie y en el campeona e apertura. Recibió como es lo una copa y 22 medallas de ta.

El año últi al iniciarse la temporada, la a general acordó tomar el re de Everton F. C. y se oró a la Copa Chile, sección A tina de la Asociación Argentin e la Asociación Santiago.

Entre sus mi os antiguos figuran los señor aniel González, como president urante cuatro años; Juan C lez, hermanos Huerta, Ernesto a, capitán del primer cuadro, Guzmán, etc.

La institución ntiene relaciones con varias ctividades de provincias, entre s el Villaseca, de Buin y el Ma F. C.

Para celebrar niversario llevará a efecto una sesión solemne a las 9 M. en su secretaría, durante cual se leerá la memoria anu el balanca y se repartirán los premios a los ganadores del campeonato interno.

Mañana Domingo se realizará una manifestación, consistente en un almuerzo a la chilena y once en la quinta áñez, El Salto.

EL DIRECTORIO

El directorio actual del club es el siguiente:

Presidente honorario, señor José Orellana; vice-presidente honorario, señor Rudecindo 2.o González; presidente, señor Arnulfo Varela; vice-presidente, señor Daniel González; secretario, señor Luis Huerta; tesorero, señor Juan Huerta.

Asociación de Foot-Ball de de Valparaíso

Antenoche se constituyó el nuevo directorio, quedando la mesa directiva integrada por las siguientes personas:

Presidente, don Francisco Case.

Vice-presidente, don David Foxley.

Secretario, don Ramón Laza

Prosecretario, señor Manuel Isla.

Tesorero, señor Juan Sciacaluga.

Directores, señores Dell Gatto, Pozo y Bastías.

Liga Nacional de Foot-Ball

Los delegados de los clubs que intervendrán en los lances de mañana deberán retirar hoy de 7 P. M., a 8 P. M., las entradas de jugadores

El jugador que llegue a la cancha sin su respectiva entrada pagará como espectador.

En la secretaría, Estado 363, segundo piso, se necesita a los delegados de los clubs Chile Atlético y Lincoyán.

Audax Italiano

Hoy se llevará a efecto la asamblea general de la sección Football, con el objeto de pronunciarse sobre los siguientes puntos relacionados con la buena marcha de esta sección:

Nombramientos de capitanes, afiliación del club y reglamentos internos.

REMINGTON F. C. — La comisión finiquitó ya los últimos trámites para el paseo que se efectuará mañana en la quinta "Los Lobos", a las 9, 9.30 y 10 A. M., partirán los camiones de Rosas N.o 1049, para trasladar a los asistentes.

RAAB RECOLETA v. AMERICA DE EL MONTE. — Mañana, se jugará esta partida en competencia por el trofeo Adolfo Allendes.

El encuentro se efectuará en el vecino pueblo de San Francisco de El Monte.

La delegación de El Recoleta partirá en góndola desde Puente esquina Mapocho, a las 10 A. M.

GERMINAR INFANTIL F. C.— Mañana se jugarán varios amistosos en la cancha del Germinar calle Victoria.

Primero se medirán la Cruz Infantil I contra el Germinar infantil I, a las 8 A. M. Después el Germinar infantil III jugará con la Cruz Infantil III, y por último se jugará un práctico entre el Juvenil y el adulto II, ambos del Germinar.

WANDERER INFANTIL I, II, Y III, v. SANTIAGO INFANTIL I, II, Y III. — Mañana en la cancha Santiago se efectuará una reunión entre infantiles, pues las instituciones arriba mencionadas han resuelto abrir su temporada oficial de football para seleccionar los cuadros que defenderán sus colores en la Liga infantil en la presente temporada. En esta reunión tomarán parte los nuevos elementos que han ingresado últimamente y además los que con seguridad serán clasificados en sus respectivas series por la comisión calificadora.

A las 2.30 P. M., se medirán los terceros equipos, a las 3.30 los segundos y 4.30 los primeros.

Esta reunión promete ser muy interesante por cuanto es de todos conocida la brillante actuación que le ha cabido en los últimos años a estas dos instituciones gracias a sus valiosos elementos que disponen y que forman cuadros de gran potencia difícilmente superados por otros.

WANDERER F. C. v. DEPORTIVO SAN RAFAEL F. C. — Este match se jugará mañana a las 4.30 P. M., en la cancha del San Rafael, situado en Av. Recoleta al lado de la Quinta Bella.

Los jugadores del Wanderer deben reunirse a las 2. 30 P. M., en el paradero final de los carros Recoleta.

RODOLFO UTHEMANN

Valparaíso — Casilla 1784

M-1

AGENTE DE COMPRAS
EMBARQUES
DESPACHOS
REPRESENTACIONES

L A W N — T E N N I S
EN LAS CANCHAS DEL CLUB FERROVIARIO DE SAN BERNARDO

HOY SE INICI EL CUARTO TORNEO ANUAL

El Club Ferroviario de Lawn Tennis de San Bernardo iniciará durante el día de hoy la eliminatoria del cuarto campeonato anual.

EL PROGRAMA

Los lances que se efectuarán hoy son los siguientes:

8 A. M. — E. Ortega v. P. Valdivieso, cancha N.o 1.

8 A. M. — Elba Gacitúa v. C. de Pardo, cancha N.o 2.

9 A. M. — M. Valdivieso v. Basulto, cancha N.o 1.

9 A. M. — Marcelo Honorato v. Gacitúa, cancha N.o 2.

4 P. M. — G. Ortega v. E Deick, cancha N.o 1.

4 P. M. — P. Balmaceda v. Lawrence, cancha N.o 2.

5 P. M. — T. Pardo v. M. Lira, cancha N.o 1.

5 P. M. — Max Honorato v. Barboza, cancha N.o 2.

CICLISMO

El torneo interno de la Unión Deportiva Española

A las 2 P. M., de mañana, se efectuará el torneo organizado por la Unión Deportiva Española, sujeto al siguiente programa:

1.a carrera.—4,000 metros para novicios.

2.a carrera, 2,000 metros, para infantiles.

3.a carrera, 800, 2,000 y 4,000 metros, para 3.a categoría.

4.a carrera, 300, 2,000 y 4,000 metros, para segunda categoría.

5.a carrera, 6,000 metros, para campeones y la 1.a categoría.

6.a carrera, 10,000 metros, para todo competidor.

NATIONAL SPORTING CLUB Junta general para el Lunes, a las 9.30 P. M., en primera y segunda citación.

CLUB CICLISTA CHACABUCO Mañana se dirigen a Valdivia, donde fijarán su residencia los señores Custodio Maquieira y Joaquín Maqueira, motivo por el cual este club cita para mañana, a sus socios, a las 7 P. M., en la estación Alameda, con el objeto de despedirlos.

CLUB CICLISTA ROYAL.— Hoy a las 12 M. se cierran las inscripciones para la excursión que se hará mañana a Valparaíso. Se avisa a los señores consocios que la partid es por el tren excursionista que sale a las 7 de la mañana de la Estación Mapocho.

El regreso se hará por el mismo tren que llega a Santiago a las 12 P. M.

El valor de la tarjeta es de 20 pesos.

Mayores detalles pueden solicitarse del señor Francisco Juiller, Esmeralda 813.

EXCURSIONISMO

Cuerpo de Excursionistas Hernando de alanes

Mañana partirán en excursión los socios de este cuerpo a Pelvin.

Esta correría que se hará en compañía de los miembros del Cuerpo Carpolicán ha despertado entusiasmo entre los socios de ambas instituciones, los que se aprestan p pasar un agradable día de campo.

Las inscripciones quedarán cerradas esta noche en la secretaría.

Como punto de reunión se ha fijado la Plaza Argentina a las 7 y media A. M.

El rancho y equipo para esta excursión es libre.

Gomila y Ferrer v. Acosta F. C.— Mañana se llevará a efecto el amistoso en la cancha Matadero, a las 3 1|2 P. M.

ATLETISMO

CLUB DEPORTIVO BRASIL. — Mañana a las 6 1|2 A. M. en los Campos de Sports de Ñuñoa llevará a efecto este club un torneo interno.

El jurado que controlará las pruebas será el siguiente:

Arbitro general, señor Raúl Reinoso.

Jueces de partida, señores A. Casanova e I. Luna.

Jueces de llegada, señores: Lindorfo Herrera y G. Goldsmith.

Cronometradores, señores: Marie Goldsmith y A. Césped.

Apuntador, señor M. Luna.

El programa estará compuesto en la siguiente forma:

100 metros planos.
200 metros planos.
400 metros planos.
1,600 metros planos.
Salto largo con impulso.
Salto alto con impulso.
Salto triple con impulso
Salto alto con garrocha.
Lanzamiento de la bala.
Lanzamiento del disco.
Lanzamiento del dardo

Centro Deportivo Flamengo

Con motivo de iniciar sus actividades atléticas este Centro, mañana se dará comienzo al entrenamiento de los atletas.

Se cita con este objeto a las 8.30 P. M. en el Parque Forestal esquina de San Antonio.

—Para el Jueves próximo habrá junta general con el objeto de elegir directorio en Bandera 657.

CITACIONES

Santos Dumont Infantil F. C.— Junta general para mañana a las 9 1|2 A. M. en el local de costumbre.

enin F. C.— Junta general para mañana a las 8 A. M. en su secretaría.

Capitán Prat F. C.— Junta general para mañana a las 9 1|2 A. M. en Jotabeche Nº 28.

Tabla: Elección de directorio.

Orompello F. C.— Junta general para mañana a las 10 1|2 P. M. en Mapocho 2079.

Tabla: Elección de directorio.

Universal F. C.— Junta general para mañana a las 9 1|2 en Gálvez 818.

Tabla: Inscripción de los equipos.

Deportivo De Giorgis F. C. — Junta general para mañana a las 10 A. M., Av. Viel 1888, casita Nº 1.

Tabla: Elegir los jugadores que irán a San Vicente de Tagua Tagua por la competencia de la Copa Ernesto De Giorgis.

NECESITAMOS EMPLEADO

PARA BARRACA DE FIERRO

CON PRACTICA EN EL DESPACHO, Etc

F-28

HINZE & BOSTELMANN —:— COMPAÑIA 2695

EL CONGRESO DE SAN BERNARDO DESIGNARA HOY LA JUNTA EJECUTIVA FERROVIARIA

DURANTE EL DIA DE AYER SE TOMARON IMHPORTANTES ACUERDOS RELACIONADOS CON LOS INTERESES SOCIALES Y ECONOMICOS DE LOS TRABAJADORES DE LA EMPRESA

CONCURREMAÑANA EL EX - CONSEJERO Sr. MAXILIANO IBAÑEZ, QUIEN EXPLICO SU ACTUACION EN EL CONSEJO RESPECTO AL ALZA DE TARIFAS

A RAIZ DE ESTAS DECLARACIONES EL CONGRESO APROBO UN VOTO DE CENSURA PARA EL CONSEJERO SEÑOR MANUEL ARAYA. — POR UNANIMIDAD FUE APROBADO UN VOTO RECOMENDANDO EL PROYECTO DE RECONSTRUCCION DE LA ENSEÑANZA ELABORADO POR LA ASOCIACION DE PROFESORES DE CHILE

En la mañana y tarde celebró sesión el Congreso Ferroviario de San Bernardo, asistiendo a las deliberaciones la totalidad de los delegados.

APROBACION DE INFORMES

Las comisiones encargadas de informar sobre los diversos problemas que le confió la asamblea, dieron su opinión, aprobándose los siguientes: pases libres, servicio sanitario y hogar común.

Se presentó un proyecto de Reforma de la ley de la Caja de Retiros y de Previsión Social, el que pasó a comisión para su estudio. El autor de este proyecto es el señor Gregorio Jaime.

LA LLEGADA DEL SEÑOR MAXILIANO IBAÑEZ

Poco después de las nueve y media de la mañana de ayer llegó al local en que sesiona el Congreso, el del Estado, quien había sido especialmente invitado.

El presidente, señor Matías Cornejo, hizo la presentación del señor Ibáñez y éste, empezó su disertación refiriéndose a su actuación como miembro del Consejo Administrativo de la Empresa.

Agregó el señor Ibáñez que en las sesiones del Consejo había probado hasta la saciedad que la Empresa no tenía necesidad de recurrir a una nueva alza de las tarifas que vendría a ser funesta, tanto para la industria nacional como para el comercio, la agricultura y el pueblo en general.

Agregó el ex-Consejero que había propuesto nuevas fuentes de entradas que vendrían no sólo a salvar el déficit actual, sino a proporcionar entradas estables; pero que a pesar de sus esfuerzos no logró hacerse oír por cuya causa se vió obligado a renunciar.

Hizo una serie de demostraciones gráficas para probar lo que decía y terminó agradeciendo la deferencia del Congreso por haberlo invitado a sus sesiones, ofreciéndose también para todo lo que pudiera serles útil.

A pedido de un congresal, el informe que el señor Ibáñez presentó al Consejo, prometió enviarlo hoy.

Interrogado el ex-Consejero sobre si fué secundado en su labor por el Consejero señor Manuel Araya, contestó categóricamente que no sólo no había encontrado apoyo a su labor, sino que el señor Araya había sido un ardiente partidario del alza.

Después de esto, se levantó la sesión.

RECONSTRUCCION DE LA ENSEÑANZA

En seguida, se leyó una nota de la Asociación de Profesores de Chile recomendando el proyecto sobre reconstrucción de la Enseñanza.

Sobre este asunto se aprobó el siguiente voto:

El Congreso extraordinario ferroviario, cedebrado en San Bernardo, considerando:

1.o Que la enseñanza que da tanto el Estado como los establecimientos particulares, no ha respondido hasta hoy a los verdaderos intereses y aspiraciones de la clase productora.

5.o Que mantenido y fomentado la desigualdad social, desde la escuela primaria hasta la Universidad, olvidando los principios de fraternidad humana.

3.o Que el objeto de la enseñanza es formar individuos de espíritus libres, abiertos a todas las posibilidades de la vida y a las sugerencias de la belleza y conciente de su responsabilidad social.

4.o Que la enseñanza debe impartirse a todos los habitantes del país aún a los que viven en los poblados más distantes.

5.o Que es indispensable la reconstrucción de la enseñanza, tanto en su organización como en sus finalidades.

6.o Que después de haber oído y discutido con los profesores, que son los técnicos en este servicio, los principios que sustentan, y la reconstrucción que propician,

Declara:

1.o Hacer suyo el Proyecto de reconstrucción de la Enseñanza aprobado en la Convención General de Profesores celebrada en Valparaíso.

2.o Luchar juntos con los compañeros profesores por divulgar los principios entre los trabajadores y erigir al Gobierno haga efectiva esta reconstrucción elaborada por los entendidos, y

3.o Recomendar a los Consejos ferroviarios del país y a los trabajadores en general, la propaganda y la agitación necesaria hasta imponer al país el Proyecto de los compañeros profesores.

GESTIONES GENERALES DEL PERSONAL

(Reglamento interno de Maestranza)

La Empresa de los Ferrocarriles del Estado no recibirá personal accidental. En consecuencia, el que actualmente presta sus servicios en estas condiciones pasará a formar parte del personal de planta.

El personal que ingrese en esta fecha para adelante se regirá por el reglamento interno de Maestranza.

Los operarios de Vías y Obras pasarán a regirse conforme al mismo reglamento.

SE CENSURA AL CONSEJERO SEÑOR MANUEL ARAYA

Se produjo un largo debate a propósito de las declaraciones hechas en la mañana de ayer por el ex-Consejero señor Maximiliano Ibáñez, y después de una amplia discusión, se aprobó el siguiente voto:

El Congreso Obrero Ferroviario, oídas las amplias explicaciones dadas por el ex-Consejero señor Maximiliano Ibáñez, referentes a la actitud asumida por el Consejero Manuel Araya, declara: "Que este señor no representa en el Consejo a los trabajadores ferroviarios, y censura acremente su actitud de franco amparador del alza de las tarifas, que los obreros ferroviarios, y este Congreso, rechazan porque va en contra de los intereses de los asalariados.

LA SESION DE CLAUSURA

Como ya están virtualmente terminados los trabajos, y las comisiones han emitido sus informes, posiblemente la sesión de clausura sea la que se celebre esta tarde.

Sin embargo, la mayoría cree que habrá necesidad de reunirse nuevamente el Lunes para finiquitar los últimos procedimientos tendientes a dejar establecida la forma de proceder para el futuro por parte del organismo que regirá los destinos de la Junta Ejecutiva Obrera Ferroviaria.

LA ELECCION DE LA JUNTA EJECUTIVA

Conforme a la Carta Orgánica aprobada en este Congreso, antes de terminar sus labores debe elegirse la Junta Ejecutiva Obrera Ferroviaria.

Este organismo dirigente tendrá representación de las cinco zonas con que cuenta la red cuyos delegados una vez reunidos deberán designar el secretario general.

LAS SESIONES DE HOY

Para dar por terminadas las labores del Congreso, la sesión de hoy se abrirá a las 9 1|2 en punto.

LA SESION DE LA TARDE

Se reabrió la sesión a las dos de la tarde, empezando el secretario por dar lectura a las notas que publicamos a continuación:

Se dió lectura por el secretario a las siguientes comunicaciones:

Ayer se recibió la siguiente comunicación del secretario general del Consejo Federal de Parral:

"En sesión celebrada el 23 del presente se acordó por unanimidad conferir poder oficial al compañero Matías Cornejo para que nos represente en ese Congreso. — (Firmado). — **Rigoberto Ortiz**, secretario general."

"Presidente Congreso Ferroviario:

Sub-Comité Nacional Obrero de Curicó en sesión de anoche saluda congresales, hace votos por solidaridad proletaria universal, por conquistar libertad y justicia. — (Firmado). — **Enrique Madrid**, Presidente."

DE CHILLAN

"Presidente Congreso Ferroviario:

Por retiro delegado Crothe, enfermedad miembro familia, rogamos poder representante de Chillán, compañero Ambrosio Torres, deseando completo éxito congreso en bien de proletariado ferroviario. — (Firmado). — **Ruma**, secretario general.

DE COQUIMBO

"Presidente Congreso Ferroviario San Bernardo:

Ejecutiva Obrera Ferroviaria a fin de que tome a su cargo el estudio de la reorganización completa de los FF. CC. del Estado, elaborando un proyecto que será sometido a la aprobación de los consejos de las juntas administrativas de las zonas."

LAS ZONAS SECAS EN LAS REGIONES OBRERAS

En vista del resultado que en la práctica ha tenido la aplicación de la Ley de Alcoholes, el Congreso Ferroviario acuerda:

"Pedir al Supremo Gobierno la dictación de un decreto ley declarando zonas secas todas aquellas regiones obreras, como son la Zona Magallánica, carbonífera y salitrera. E igualmente pedir se alejen las cantinas a una distancia no inferior a quinientos metros de los establecimientos industriales, educacionales, etc"

UNA FELICITACION AL DELEGADO DE VALDIVIA

El señor Oscar Ortiz, delegado de Valdivia, recibió ayer la siguiente felicitación firmada por numerosos obreros ferroviarios de San Bernardo:

"En nuestro carácter de ferroviarios felicitamos a Ud. efusivamente por su voto interesante sobre estabilización de la moneda en implantación de los economatos en la Empresa que traerían el alivio al personal.

El éxito de los economatos consistirá en la elección del Consejo Directivo, al formarlo de personas de alta honradez y suficiente energía. — (Hay numerosas firmas).

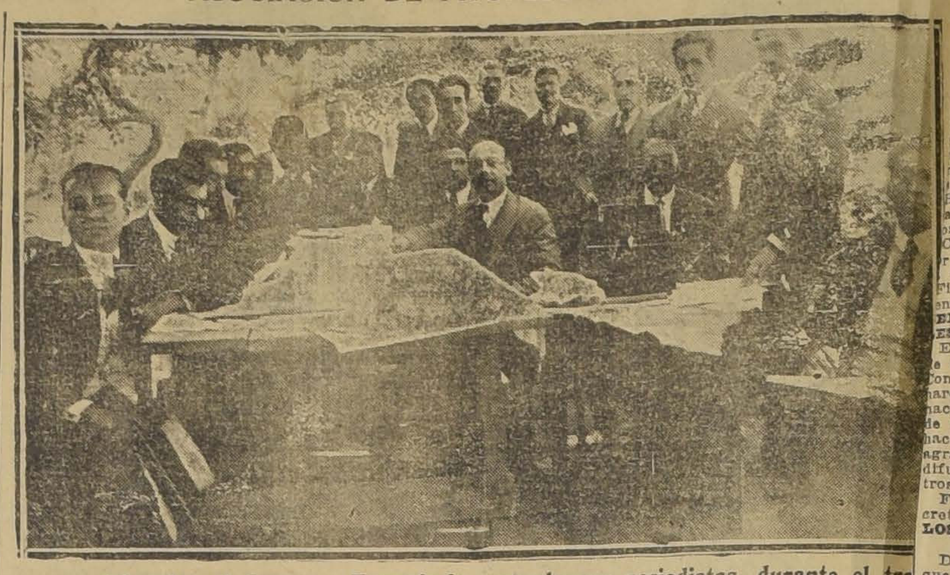

delegados al Congreso Ferroviario con algunos periodistas, durante el tra de comisiones

Los Callos Nunca Disputan Con "Gets-It"

No tienen tiempo al siquiera para alzar una protesta. Un toque de "Gets-It" los pone

a dormir para siempre. Dos o tres gotas los marchita, quedando como fragmento suelto de tejido muerto que fácilmente se le desprende con los dedos. No falla. Es igualmente bueno para las callosidades. Cuesta una pequeñez—en todas partes. E. Lawrence & Co., Fabricantes, Chicago, E. U. A.

Local para Club o Centro Social

Tengo orden de arrendar en la mejor situación de calle Ahumada, espléndido local con grandes salones y servicios.
HUERFANOS 1159
JOSE LUIS SILVA

Quinina en forma superior no afecta la cabeza

Por motivo de su efecto tónico y laxante, el LAXATIVO BROMO QUININA es superior a la Quinina ordinaria. No produce nerviosidad ni malestar en la cabeza. Téngase en cuenta que sólo hay un BROMO QUININA. La firma de E. W. GROVE va en cada cajita.

OFICINA TECNICA VITIVINICOLA

JAIME TORMO, ENOLOGO
Dirección Técnica de Vendimias y Bodegas. Análisis de vinos. Peritajes.
Galería Alessandri N.o 8. Teléfono Inglés 2968. Casilla 1861. Santiago.

Creolina Pearson

El Desinfectante más puro y más potente
INESTIMABLE PARA USOS DOMÉSTICOS, ESTABLOS, Etc...
Pidan los envases originales, latas de un medio litro y un litro y frascos de 50 y 100 gramos.
¡ Rechacen las imitaciones !
WILLIAM PEARSON, Ltd.
61, Mark Lane, 61 -:- LONDRES
(UNICOS PROPIETARIOS DE LA CREOLINA)

Caja de Crédito Popular

ABRESE CONCURSO PARA PROVEER LAS PLAZAS DE TASADOR

Los interesados deberán entregar sus antecedentes en el local de la institución, Teatinos esquina de Mapocho, de 10 a 12 A. M. y de 2 a 4 P. M., hasta el Lunes 2 de Marzo inclusive

EL DIRECTOR

LOS OBREROS DE LA CASA DE MAQUINAS DE LA I ZONA DE LOS FERROCARRILES SOLICITAN EL PAGO DE JORNALES INSOLUTOS

CON ESTE MOTIVO SE HACE UNA PRESENTACION A LA JUNTA DE GOBIERNO

Los obreros de la Casa de Máquinas de la I. Zona entregaron ayer a la Junta de Gobierno la siguiente presentación:

"Excma. Junta de Gobierno:

Los abajo firmantes, en representación de los obreros de la Casa de Máquinas de la I. Zona de los Ferrocarriles del Estado, a la Excma. Junta de Gobierno se dirigen con el debido respeto, ejercitando el derecho de petición y amparo que nos otorga la Constitución Política del Estado, para solicitar y exponer lo que a continuación expresamos:

Que, con fecha 6 de Enero de 1923, elevamos una solicitud al Honorable Consejo de Administración de los Ferrocarriles del Estado, solicitando el pago de los jornales insolutos que se nos adeudan por trabajos ejecutados en días **Domingos** y **feriados**, comprendidos desde el 20 de Setiembre de 1914, al 18 de Julio de 1928.

Que, esta petición de pago la hemos venido reclamando, desde la fecha que se nos dejó de pagar, por reiteradas solicitudes y comisiones especiales de los propios interesados a la Superioridad de la Empresa y Gobierno.

Que a pesar de los reiterados reclamos, hasta la fecha no hemos tenido una contestación categórica y definitiva a nuestras múltiples peticiones.

Que en el mes de Julio de 1918, cansados de tanto reclamar sin que nunca obtuviéramos una contestación por escrito, menos verbal, acordamos no concurrir más a trabajar los días **Domingos y feriados**, en vista que no se nos pagaban los días extraordinarios trabajados.

En vista de nuestra actitud, el señor Director General don Manuel Trucco, comprometió su palabra, que si es verdad a las demás zonas no les pagaba, lo que nosotros reclamamos con tanta justicia, no tenía el menor inconveniente de ordenar este pago, y fué así, desde esa fecha, se nos volvió a seguir pagando hasta el presente, pero, sin que se nos haya pagado lo atrasado, lo que hemos venido reclamando insistentemente.

Que para mejor esclarecimiento de nuestra justa petición, adjuntamos copia de nuestra presentación que aún pende de la consideración y resolución del H. Consejo.

Que a pesar de la justicia que nos encontraron los señores Ministros del ramo, que se han venido sucediendo, los señores Torrealba, Paredes, Adrián, Gutiérrez, Vargas Márquez, y muy especialmente don Francisco Mardones, actual Ministro que en su estada en el año próximo pasado (1924), en vista de nuestra justicia, ordenó y reiteró a la Superioridad de la Empresa procediera a solucionar y hacer las liquidaciones respectivas, para pagar esta deuda a los obreros reclamantes, por estimarla de estricta justicia.

Excma. Junta de Gobierno: a pesar de todas estas órdenes, la Empresa de los Ferrocarriles se ha encastillado en una negativa, manifestando que no tiene la documentación para ordenar la liquidación a los reclamantes.

Que en el mes de Noviembre próximo pasado (1924), en vista de nuestros continuos reclamos, el Director General señor Trucco ordenó venir una Comisión de Barón compuesta del empleado señor Manuel Araos, y del obrero don Fidel Brito Farías, para que se constituyeran en el Archivo General y sacaran los antecedentes y nómina de los reclamantes.

Que el señor Director General Trucco prometió que si en verdad había datos exactos y antecedentes que a las demás zonas se les pagaba los días **Domingos y feriados**, que reclamábamos, no tenía el menor inconveniente de solicitar el acuerdo del H. Consejo para ordenar este pago.

Que la comisión antedicha, no encontró anotaciones del tiempo extraordinario que reclamamos, pero, encontró datos en las planillas de pago de las zonas restantes.

Por tanto,

En consideración no existen anotaciones de nuestro trabajo ejecutado en días **Domingos y Feriados**, en el tiempo comprendido desde el 20 de Setiembre del 18 de Julio de 1918, por exclusiva de la Empresa, hemos acordado someter a la aprobación de por unanimidad de todos los firmantes y como medida de trabajo, lo que sigue:

Que se proceda a efectuar las liquidaciones o ajustes de pago a los obreros reclamantes de las Máquinas de la I Zona prestaron sus servicios en **domingos y feriados** en la fecha prendida e indicada en el párrafo anterior, tomando como base las **planillas** de pagos de los en el mes de Diciembre de 1918 cuyos antecedentes existen en el archivo General de la Estación dicha. Estas liquidaciones se hagan extensivas a los obreros retirados del servicio de la Empresa, como no a los herederos legítimos de los obreros fallecidos, por tratarse de derechos adquiridos y no de expectativas".

Que como una que a las demás zonas se les pagado el tiempo extraordinario mencionado, adjuntamos los siguientes datos:

1.o Planillas de tiempo extraordinario de la Zona y 4.a Zona.

2.o Planilla de sobretiempo, en la propina, a pesar que el señor Administrador de esa Zona ha sostenido que se ha pagado sobretiempo en el tiempo que nosotros reclamamos.

3.o Copia de presentación que aún pende de consideración del H. Consejo, de 6 de Enero de 1923.

4.o Nóminas de los reclamantes, salvo error u omisión. — **Es justicia**".

LA IMPORTANTE REUNION DE HOY DE LA JUNTA EJECUTIVA DE LA UNION DE TRASPORTES DE CHILE

Para esta noche, a las 9 1|2 P. M. se ha citado a junta general a todos los delegados que forman esta Junta Ejecutiva con el objeto de estudiar de preferencia los medios para hacer una campaña de agitación que conduzca a mejorar la situación económica como en su situación de trabajo.

También se tratará los pormenores de la nueva Junta de Gobierno comunal, ante quien hay que tramitar ciertos asuntos que se relacionan con la situación del gremio.

El Presidente de esta colectividad dará una amplia y detallada cuenta de las actividades que le han correspondido en el lapso de tiempo que no ha habido sesión.

Se nombrarán también los delegados que le corresponden al Rodado en la Constituyente de Asalariados e Intelectuales a celebrarse el 8 de Marzo en Santiago, como también se estudiará la situación que le cabrá a este organismo en cuanto a la próxima Constituyente del país.

Se encarece asistir a los siguientes delegados:

Epifanio Campaña, por la Asociación de Choferes de Autobuses.

Luis Ayala P., por el Consejo de Tranviarios de Santiago.

Francisco Alcaíno, por el Consejo de Tranviarios de San Bernardo.

Belisario Gamboa, por la Sociedad Igualdad de Conductores de Carruajes.

Marcos Miranda, por la Unión Sindical de Conductores de Carruajes.

Alfredo Olivares, por la Sociedad General Baquedano de Repartidores de Pan.

Enrique Morales, por la Mutual de Choferes de Chile.

Arturo Cerda, por el Sindicato de Choferes de Chile.

Miguel Cajas, por la Sociedad Manuel Montt.

Esta reunión se llevará a efecto en el local de los Tranviarios, Bulnes esquina de Martínez de Rozas, a las 9 P. M. en punto.

Centro El Despertar

Hoy, a las 9 P. M., se dará principio a la reunión familiar, tanto de los socios como de las familias del barrio.

Mañana habrán dos reuniones: tarde y noche.

Unión Gen de Obreros Mecicos

Se nos pidendar a los delegados de líderes, desarrollar la mayor act en as listas de erogaciones huelga de Claramunt y Cía. ar cuenta en secretaría en lma tarde, de 6 a 8, en Huemi.

Centro Sa Pro-Adelanto Local "ación Santa "

En vista tan éxito obtenido en las Fiestas Carnaval, este na Domingo, a 9 P. M., en su local San Ign.o 2330, un gran baile de cinta valiosos y hermosos premi amenizado por la estudiantina población.

BON METANOL MEJOR

CITACIONES

Sindicato Nacional de Artes Mecánicas y R. S. — A asamblea general para el Sábado 28 a las 7 P. M.

Unión en Resistencia de Laboradores en Maderas. — A junta general para mañana a las 9 y media A. M. Rosas 1022.

Sociedad Santiago de Zapateros, Hormeros y Curtidores. — A reunión al Directorio del Centro Agustín Meza. Igualmente al directorio de la Santiago: para hoy a las 4 y media de la tarde en nuestro salón social, San Pablo 1636.

Sociedad de Inválidos del 79 y Veteranos del Ejército y Armada. —A junta general ordinaria para mañana a las 3 de la tarde.

Conjunto Artístico Sindical Carmelo y Praga. — A los componentes de este conjunto para hoy en calle San Luis N.o 1400, a las 8 P. M.

Unión de Operadores Cinematográficos. — A sus directores para mañana en su salón social, Amunátegui 834.

Sociedad de S. M. Juan M. Dávila B. — Se ruega encarecidamente a los señores socios se pongan al día en sus cuotas, tanto sociales como de mausoleo.

El recaudador los atenderá en el local social los Sábados de 4 a 7 P. M.

Centro de Artes Mecánicas Luz y Trabajo. — El Sábado 28 a las 9 P. M. celebrará este Centro una importante junta general para tratar los siguientes puntos: 1.o Próximo beneficio pro-fondos sociales; 2.o Reapertura cursos nocturnos de dibujo, geometría y aritmética.

Unión de Empleados de Teatros. — Al directorio hoy a las 6 P. M. para continuar sobre el estudio de los estatutos. Se encarece la asistencia.

FIESTAS SOCIALES

CONJUNTO ARTISTICO ARTURO ALESSANDRI P. — Este Conjunto llevará a efecto una velada literario-musical en honor y beneficio de la señorita Graciela Montt.

Esta velada se llevará a efecto hoy a las 9 P. M. en el local de los tranviarios, Sección Victoria. Victoria 617, entrada general, 0.60.

CENTRO RECREATIVO VICHES. — La comisión de fiestas de este centro ha preparado para hoy un baile social de 9 a 12.

CENTRO RECREATIVO VICTORIA. — Para hoy a las 8 y media P. M. baile familiar en su local. Independencia. Lo Negrete 2864.

CENTRO RECREATIVO VICTORIA. — Este Centro llevará a efecto mañana un paseo campestre a Quilicura, partiendo la comitiva de Independencia, Lo Negrete N.o 2864.

CENTRO S. M. SAN MARTIN. —La comisión de Fiestas del Centro, en su local, Blanco Encalada 542, para hoy un baile.

Sociedad de S. M. Plumereros de Chile. — A junta general para hoy a las 6 P. M. para elegir el nuevo directorio para el presente año. S. M. San Martín, 2820.

Consejo de Alimentación. —Sección Fideeros. — A todos los fideeros por haber muchos puntos de importancia qué tratar.

CENTRO DE TAPICEROS DE SANTIAGO PROTECCION AL TRABAJO. — La Comisión de fiestas acordó no celebrar la parte del programa anunciado últimamente hasta nuevo aviso.

CENTRO RECREATIVO ALMENDRAL. — Hoy habrá baile, el que empezará a las 6 y terminará a las 12 P. M. Mañana de 9 a 12 A. M. clases instructivas para los socios. Tarde, matinée libre a cargo de una socia del Centro, empezará a las 5 y media P. M.

CENTRO CULTURAL LAUTARO. — Esta noche baile y repartición de premios a los campeones del campeonato interno que se efectuará el Sábado 21 y el Domingo 22 del presente.

UNA COMISION DE LA SOCIEDAD ARTESANOS LA UNION SALUDARA AL PRESIDENTE DE LA REPUBLICA A SU PASO POR LAS CUEVAS

El Directorio de la Sociedad de Artesanos "La Unión", en su última reunión, acordó nombrar una comisión para que traslade a Las Cuevas a dar la bienvenida a nom-tes de la institución, a S. E. el Presidente de la República, Excmo. señor don Arturo Alessandri Palma.

Además, se tomaron los siguientes acuerdos

LA SOCIEDAD UNION DE PELUQUEROS

La comisión de fiestas de esta institución ha preparado para esta noche un baile social en su salón de la calle Tarapacá 721.

El baile será amenizado por el Conjunto "Cervantes", lo que seguramente dará más brillo a la fiesta.

Se nos encarga invitar a esta fiesta a las relaciones sociales.

LA VELADA DE HOY EN EL LOCAL DE LA I. W. W

En el amplio local de la I. W. W., Nataniel 1037, se llevará a efecto este noche una velada para conseguir fondos pro-imprenta y periódico "Verba Roja".

Centro Estudios Sociales Ferroviarios

Por resoluciones de última hora se postergа la velada inaugural, que estaba anunciada para hoy, y se llevará a efecto el Lunes 2 de Marzo, a las 9 P. M., en Bascuñán 542.

También ponemos en conocimiento de los miembros de este Centro que todos deben asistir al comicio ferroviario que se realizará el Lunes, a las 3 P. M.

Los miembros de este Centro quedan citados para hoy, a las 3 P. M., en nuestro local.

CENTRO RECREATIVO ARTES GRAFICAS

Hoy, a las 9.30 P. M., se llevará a cabo un baile, dedicado a los antiguos socios de este Centro.

A las 4 de la tarde de hoy es la Junta general ordinaria para tratar sobre las relaciones con la Unión de los Tipógrafos.

Sociedad de Artesanos La Unión

SOCIEDAD DE ARTESANOS "LA UNION".—Para hoy, a las 8.30 P. M., a la comisión de fiestas en el local social, teniendo que resolver varios asuntos de interés.

Mañana habrá una matinée, de 5 a 8 P.M.

La comisión de Excursiones y Deportes, deberá reunirse hoy, a las 8 P. M., en Riquelme 859.

A la comisión de Sanidad y Funerales se cita para el Lunes, a las 9 P. M.

El señor Arsenio Martínez

El artista tipógrafo, señor Arsenio Martínez, que fué operado en el Hospital San Vicente, se encuentra ahora en su domicilio, Farfán 453.

Los amigos y colegas del enfermo pueden visitarlo en su domicilio.

Sociedad La Universal Leopoldo Lagos

Hoy, a las 9 P. M., se llevará a efecto en el salón-teatro de esta antigua sociedad, la velada literario-musical y baile organizada por la Comisión de Fiestas en honor de las familias de los asociados.

La comisión nos pide hagamos presente a las personas encargadas de colocar entradas, se sirvan dar cuenta hoy, de 3 a 8 P. M., en la secretaría.

Unión de Carroceros y Operarios de Chile

Se cita a todas las personas que trabajan en el ramo de Carrocería para que asistan a una importante reunión que se efectuará mañana, a las 9 A. M., N.o 5.

TRABAJADORES PARA CHUQUICAMATA Y CARPINTEROS PARA TOCOPILLA

Salida: el Miércoles 4 de Marzo. Inscripción y examen médico: días Sábado 28 de Febrero, Lunes 2 y Martes 3 de Marzo, de 8 a 10 A. M. y de 2 a 4 P. M.

Nota.—Los carpinteros con equipo de herramientas tendrán buenos contratos.

AMUNATEGUI 79
entre Alameda y Moneda. Señal Bandera azul

CONSULTORIO PARA PERROS Y GATOS

COMPLETO INSTRUMENTAL
LABORATORIOS — AMBULANCIA AUTOMOVIL PROPIA
Consulta . . . . . $ 5.00
Ambulancia, ida y vuelta . $ 4.00

Dr. L. SCHMIDT HERMAN
SAN ANTONIO 457 — TELEFONO 2649

BOLSA DE COMERCIO

MOVIMIENTO

Sin variantes dignas de mención en cuanto al movimiento, no así en los precios se desarrollaron los negocios de ayer en el mercado bursátil.

Las transacciones fueron amplias y variadas, mereciendo especial mención las ventas efectuadas en Antofagastas, Patiño, Chacaltaya y Salvador.

Se negoció además en Banco Nacional, 47,600 nominales y 5,000 libras esterlinas a 43 para Marzo 24 y Marzo 10.

En la 2.a hora se llevó a cabo remate que es de rigor los Vi[illegible] cuyo detalle se publica a continuación.

Continuó la baja en los precios anotada durante los días preceden[illegible]

SUBIERON

BONOS: Caja 8-1|2 de 85 1|4 a 86.
MINERAS: Chañaral, de 9 1|2 a 10 y 1|2; Kumurana, de 27 1|2 a 28; Kelluani, de 13 a 13 1|4; Oploca, de 214 a 215; Presidenta, de 4 a 4 1|2; Salvador, de 10 a 11.
SALITRERAS: Antofagasta, de 83.
SEGUROS: Chilena Consolidada 90 a 91.

BAJARON

BANCOS: Chile, de 187 a 185.
MINERAS: Aconcagua, de 12 1|2 a 10; Carolina, de 22 a 19 1|2; Condoriaco, de 4 1|2 a 4; Chacaltaya, de 22 a 20 3|4; Dichas, de 33 a 31; Disputadas, de 35 a 32 3|4; Fortuna, de 16 a 15 1|2; Kala Uyu, de 39 a 36; Las Chilas, de 6 1|2 a 5 1|2; Minerva, de 8 1|2 a 8; Morococala, de 55 a 52; Elqui, de 3 3|4 a 3 1|8; Pa[illegible] de 312 a 298; Tocopilla, de 94 a [illegible]
INDUSTRIALES: Gas Santiago, 52 1|2 a 52; Gas Valparaíso, de [illegible] a 90; Viña, de 26 1|4 a 26.
VARIAS: Sporting, de 10,400 a 9,[illegible]
SEGUROS: Americana, de 180 a 1[illegible] Central, de 67 a 40.

OPERACIONES DE AYER

PRIMERA RUEDA

1000 Caja, 8-1, 84 1|2.
23000 Caja, 8-1|2, 84 1|4
50 Bco. Chile, 187.
100 Bco. Chile, 186.
100 Bco. Nacional, 79.
48 Gas, 52.
300 Salvador, Marzo 19, 16.
100 Salvador, 10.
2200 Antofagasta, Marzo 19, 81
200 Salvador, Marzo 5, 10 1|2.
200 Salvador, Marzo 5, 10 1|4.
300 Bco. Nacional, 79.
100 Patiño, Marzo 19, 308.
300 Patiño, Marzo 19, 304.
400 Patiño, Marzo 19, 305.
100 Patiño, Marzo 5, 302 1|2.
500 Patiño,, Marzo 19, 303.
500 Patiño, Marzo 19, 302.
100 Patiño, Marzo 19, 301.
400 Antofagasta, Marzo 19, 81 3|4.
1000 £, Marzo 24, 43.

SEGUNDA RUEDA

104000 Hip. 8-1, 83 1|4
11000 Hip. 8-1 91¾, 86
20000 Hip. 8-1, 83 3|8
10000 Caja 8-1, 84 1|4
100000 Caja 8 1|2, 86
400 Banco Chile, 185
10 Gas P. H., 52
500 Presidenta, Marzo, 4 1|4
250 Condoriaco, 3 3|4
100 Lautaro nominal, 225
1300 Antofagasta, Marzo 5, 82
400 Oploca, Marzo 19, 214
100 Oploca, Marzo 19, 214 1|2
1100 Chacaltaya, Marzo 19, 20 1|4
100 Salvador, Marzo 19, 10
100 Antofagasta, Marzo 19, 82 1|2
1000 £, Marzo 24, 43
3000 £, Marzo 10, 42.90

REMATE

26 Lebu, 5
100 Tej. El Salto, 100
4 Antofagasta, 73
2000 Arauco, 1|8
1600 Arauco, 0.50
2300 Minerva, Marzo 5, 8
23 Potasa, 7 1|4
200 Aconcagua, 10
3 Antofagasta, 75
50 La Americana 170

Precios de comprador o vendedor al terminar las ruedas

TITULO	COMPRADOR Cantidad	COMPRADOR Precio	VENDEDOR Cantidad	VENDEDOR Precio
BONOS				
Caja, 8-1, bonos chicos	20000	84¾	.....	....
Caja, 8-1, corrientes	.....	.....	8000	84½
Caja, 6-1	.....	.....	6000	81
Hipotecario, 8-1	10000	83¼	5000	83½
BANCOS				
Chile	200	185	.....	....
Nacional	50	79	.....	....
MINERAS				
Araca, Marzo 19	200	337	.....	....
Arauco	.....	.....	1000	⅝
Bronces	.....	.....	200	5
Condoriaco, Marzo 19	500	3¾	.....	....
Chacaltaya, Marzo 19	200	20¼	100	20½
Chañaral, Marzo 19	100	10½	.....	....
Dichas, Marzo 19	.....	.....	100	33
Disputada, Marzo 19	100	32½	.....	....
Fortuna, Marzo 5	.....	.....	200	15½
Espino	.....	.....	1000	0.70
Huanuni, Marzo 5	500	85	.....	....
Kumurana, Marzo 19	500	28	.....	....
Kala-Uyu, Marzo 19	.....	.....	200	38
Las Chilcs, Marzo 19	.....	.....	500	5½
Lebu, Marzo 5	.....	.....	200	7
Presidenta	1000	4¼	.....	....
Patiño, Marzo 19	200	203	.....	....
Francisca	400	4	.....	....
Minera, Marzo 19	100	29	.....	....
Monte Blanco, Marzo 19	.....	.....	200	37
Morococala, Marzo 19	.....	.....	200	53
Elqui, Marzo 5	200	3 1|2	.....	....
Oruro, Marzo 19	200	28	.....	....
Tocopilla, Marzo 19	200	92	500	93
Tres Puntas, Marzo 19	500	1¾	200	2⅛
Yaco, Marzo 19	500	3	.....	....
Salvador, Marzo 5	.....	.....	200	10
SALITRERAS				
Antofagasta, Marzo 5	200	82	.....	....
Antofagasta, Marzo 19	.....	.....	100	82½
GANADERAS				
Tierra del Fuego	100	200	.....	....
INDUSTRIALES				
Gas de Santiago	50	52	.....	....
Tej. El Salto	.....	.....	100	125
Viña, Marzo 19	500	26	.....	....
CIERRE A LAS 5 P. M.				
Cambio	.....	42.80	.....	43.00
Oro	.....	244.30	.....	244.80
Libras por Oro	....	12.40	....	12.50
Antofagasta, Marzo 19	.....	83	.....	....
Chañaral, Marzo 19	.....	10½	.....	....
Oploca, Marzo 19	.....	215	.....	....
Chacaltaya, Marzo 19	.....	20¾	.....	....
Salvador, Marzo 19	.....	11	.....	....
Sto. Cristo, Marzo 19	.....	7¼	.....	....
Presidenta, Marzo 19	.....	4½	.....	....
Condoriaco, Marzo 19	.....	4	.....	....
Kala-Uyu, Marzo 19	.....	36	.....	....
Elqui, Marzo 19	.....	3⅛	.....	....
Tocopilla, Marzo 5	.....	92	.....	....
Patiño, trans., Marzo 19	.....	298	.....	....
Dichas, trans., Marzo 19	.....	31	.....	....
Colquirí, Marzo 19	.....	8	.....	....
Disputada, Marzo 19	.....	4½	.....	....

INFORMACIONES

DIVIDENDOS, CITA[illegible]

CAYUCO Y TILBUE Co. PETROLIFERA.—A las personas que ha[illegible] comprado acciones de esta com[illegible] pañía deben presentar sus escritu[illegible] ras en Huérfanos 240.

NUEVA ELQUI SOC. MINERA DE PLATA.—El Directorio de esta Sociedad ha acordado hacer una emisión de $ 1.000.000 en bonos a 2 años, al interés del 10 o|o al año y cuyo valor mínimum sería de 100 pesas.

Las acciones tendrán derecho a suscribir un bono de $ 100 por cada acción de las que posean, al tiempo del cierre del registro y podrán canjearlas por acciones de esta Sociedad a $ 10 cada uno, durante el tiempo que estén vigentes y hasta completar su valor.

La suscripción quedó abierta desde el 14 hasta el 28 de Febrero inclusive. Los bonos que no resulten suscritos quedarán a disposición del Directorio para su colocación.

[illegible]NACIONAL DE JARCIAS (En liquidación).—Las acciones de esta [illegible] se canjean por las de la Soc. [illegible]ndustrial de los Andes, en la proporción que les ha correspondido en [illegible] liquidación en la of. de la Com[illegible]ía, Cochrane 805, Valparaíso.

[illegible] SUD AMERICANA DE VA[illegible]ES.—Dividendo en acciones pre[illegible]ias.—Pónese en conocimiento de [illegible] señores accionistas que en la [illegible] general que tuvo lugar el 12 [illegible] Febrero se tomó el acuerdo que [illegible] continuación se extracta:

[illegible]torizar al Directorio para que [illegible]o de lo dispuesto en el párrafo [illegible]l artículo 4.o de los estatutos, [illegible]buya entre las acciones de las [illegible] A) o sea, las ordinarias, a [illegible] de dividendo, las acciones de [illegible]rie B.) que, en virtud del [illegible]o tomado en la junta general [illegible]cionistas de fecha 11 de Agos[illegible]to de [illegible]

Para [illegible] se avalúa[illegible]nes de la [illegible] nominal que [illegible] cuotas ya pa[illegible]sos de 18 pe[illegible] entregará a los [illegible]ción por cada [illegible]rias que posean, a[illegible] registro de acciones [illegible] que se cerró este [illegible]fecios de la presen[illegible]ral.

Las cuotas que resta[illegible] de las acciones que en [illegible] Compañía, serán de cara[illegible] propietarios de ellas a la [illegible] que las nuevas cuotas se[illegible]guen.

ASOCIACION RIO COLINA.—[illegible] a junta general ordinaria para [illegible] 2 de Marzo.

CO. ESTANIFERA DE OCURI.—Es declarada legalmente instalada por el decreto supremo N.o 212 del 12 de Febrero de 1924. Se aprobaron sus estatutos sociales.

El Directorio en uso del derecho que le da el artículo 8 de los estatutos ha acordado cobrar el cincuenta por ciento que resta del valor de las acciones el 31 de Marzo del presente.

Se pone en conocimiento de los accionistas que los títulos provisionales correspondientes a la primera cuota de 10 sh. estarán a disposición de los interesados en la oficina de la Cía., Blanco 769, Valparaíso, desde el 23 del presente.

Co. DE SEGUROS LA AMERICANA.—Cito a junta general ordinaria para el 12 de Marzo en Huérfanos 882.

CO. EXPLOTADORA PUNTA DE LOBOS.—Cita a junta general ordinaria para el 3 de Marzo en la calle Errázuriz esq. de Melgarejo, Valparaíso.

SOCIEDADES ANONIMAS

CIERRE DE REGISTROS

[illegible]ó la Compañía a[illegible] [illegible]e este acuerdo [illegible] dichas acciones [illegible] por el valor [illegible] los primeros [illegible], diez pe[illegible]ción. Se [illegible] una ac[illegible] ordinaria[illegible]o del [illegible] en [illegible] los [illegible]ral.

Las cuotas que resta[illegible] de las acciones que en [illegible] Compañía, serán de cara[illegible] propietarios de ellas a la [illegible] que las nuevas cuotas se[illegible]guen.

ASOCIACION RIO COLINA.—[illegible] a junta general ordinaria para [illegible] 2 de Marzo.

CO. ESTANIFERA DE OCURI.—Es declarada legalmente instalada por el decreto supremo N.o 212 del 12 de Febrero de 1924. Se aprobaron sus estatutos sociales.

El Directorio en uso del derecho que le da el artículo 8 de los estatutos ha acordado cobrar el cincuenta por ciento que resta del valor de las acciones el 31 de Marzo del presente.

Se pone en conocimiento de los accionistas que los títulos provisionales correspondientes a la primera cuota de 10 sh. estarán a disposición de los interesados en la oficina de la Cía., Blanco 769, Valparaíso, desde el 23 del presente.

Co. DE SEGUROS LA AMERICANA.—Cito a junta general ordinaria para el 12 de Marzo en Huérfanos 882.

CO. EXPLOTADORA PUNTA DE LOBOS.—Cita a junta general ordinaria para el 3 de Marzo en la calle Errázuriz esq. de Melgarejo, Valparaíso.

Cierra su registro del 12 de Febrero al 3 de Marzo.

SOC. MATADERO MODELO DE VALPARAISO.—Cita a junta general ordinaria para el 25 de Febrero en sus oficinas.

THE AMERICAN SHOE FACTORY.—Cita a junta general ordi[illegible] para el [illegible] de Marzo, en [illegible] Nueva Andrés Bello 95, Santiago.

[illegible]IA. COMERCIAL DEL PACIFICO SEG.—Cita a junta general [illegible] accionistas para el 28 [illegible]ero, a las 3 P. M.

LAGUNA BLAN[illegible] GANADERA.—Reparti[illegible] pro[illegible]torio de 4 [illegible] mo[illegible]ta corriente [illegible]

V. SALV[illegible]ANJA.—[illegible] 3 de [illegible] de Febrero [illegible]mpañía. Co[illegible]

[illegible] DEL AYSEN. [illegible]dendo provisional[illegible]ra el 4 de Marzo. [illegible]r acción. [illegible]istro del 24 de Febrero [illegible] Marzo.

PA[illegible]MINES Y ENTERPRISE CONS[illegible]nc.)—Anuncia su dividendo N.o 2 (final) para el 2 de Marzo de 6 sh. por acción que se pagará en el Banco Anglo Sud Am[illegible]pagadero en letras a 30 días vista sobre Londres.

CO. MINERA DE QUILICURA.—Cita a las personas que posean títulos de la Compañía a una reunión para el 9 de Marzo en los salones de "El Mercurio". Tratar de normalizar marcha de negocio y elegir Directorio.

SOC. EXPLOTADORA DE TIERRA DEL FUEGO.—Anuncia su dividendo N.o 59 de 4 sh., o sea de $ 3.21 m/c. por acción para el 11 de Marzo.

Cierra su registro del 25 de Febrero al 10 de Marzo.

OPERACIONES EN VALPARAISO

PRIMERA RUEDA

[illegible]asta, Marzo 19, 81 3|4.
[illegible]asta, Marzo 5, 81 3|4.
[illegible]asta, Marzo 5, 81 3|4.
[illegible], Marzo 5, 10 1|4.
[illegible]asta, Marzo 19, 82.
[illegible], 27.
[illegible], Marzo 19, 27.
[illegible], Marzo 19, 27 1|2
[illegible], Marzo 5, 27 1|4
[illegible], 10, 42.60.
[illegible] Marzo 5, 10 1|2.
[illegible] Marzo 19, 10 1|2.
[illegible]arzo 19, 308.
[illegible]arzo 19, 305.
[illegible]rzo 19, 304.
[illegible]rzo 19, 302.
[illegible]arzo 19, 300.
[illegible]arzo 5, 85 1|2.
[illegible]o 5, 26.
[illegible] Marzo 19, 21.
[illegible]2.
[illegible]o 19, 29.
[illegible]arzo 19, 31.
[illegible], 42.80.
[illegible]0, 42.80.
[illegible], 42.80
[illegible], 244.
[illegible]RO
Vendedor [illegible] comprador 244.20.
[illegible]BIO
Vendedor [illegible] comprador 42.60.

LETRAS POR ORO

Vendedor 12.50, y comprador 12.40.

SEGUNDA RUEDA

100 Carolina, 19 1|2
35 Cervecerías, 62
20 Huanuni, 80
1200 Salvador, Marzo 5, 10
75 Antofagasta, Marzo 5, 82
500 Antofagasta, Marzo 5, 81 1|2
100 Antofagasta, Marzo 19, 82
500 Kelluani, Marzo 19, 13 1|4
300 Salvador, Marzo 19, 10 1|4
500 Morococala, Marzo 5, 52
100 Gas Valparaíso, 90
100 Antofagasta, Marzo 19, 82
900 Antofagasta, Marzo 19, 83 1|4
100 Antofagasta, Marzo 5, 82
700 Antofagasta, Marzo 19, [illegible] 1|2

REMATE

1 Banco Chile, 186
21 Antofagasta, 82
2 Viña, 26 1|2
37 Sin Vicente, 25 1|4
10 Huanillos, 15
20 Salvador, 8 1|4
1 Sporting, 9,000
250 Seg. La Central, 40
106 Se. Chilena Cons., 91
40 Seg. La Italia, 331

ORO

Vendedor, 244.60 y comprador, 244.

CAMBIO

Vendedor, 43 y comprador, 42.80.

LIBRAS POR ORO

Vendedor, 244.60 y comprador, 244.

Se le está cayendo el pelo
¡DANDERINA!

BOLSA COMERCIAL DE CHILE

PRIMERA RUEDA

1000 Espino, 0.60
1000 Brilladora, 0.95
100 Antofagasta, 81 1|4
15 Gas, 52
1000 Brilladora, 1
100 Salvador, 10
200 Salvador, 10

SEGUNDA RUEDA

100 Antofagasta, 82
15000 Cachaueta, 0.05
200 Salvador, 10
10000 Hipot. 8-1o|o, 83 3|8
1000 Brilladora, 1
1000 Brilladora, 1
1000 Brilladora, 1
5000 Cachenta, 0.05

COTIZACIONES DE METALES

Cablegrama sobre cotizaciones de metales correspondiente al día de ayer:

Estaño: £ 258.5.0 al contado, y 261.5.0 a plazo. Bajó: 3.7.6 al contado, y 3.5.0 a plazo.

Cobre Standard: £ 64.7.6 al contado, y 65.5.0 a plazo. Bajó 0.2.6 al contado, y 0.2.6 a plazo.

Plata d. 32 1|4. Bajó: 1|16.

CAMBIO

BANCARIO (90 d.)	$ 43.40
COMERCIAL	43.00

EQUIVALENCIAS DEL CAMBIO BANCARIO:

1 DOLAR vale	$ 9.14.80
1 FRANCO	0.46.75
1 LIRA	0.36.78
1 PESETA	1.28.10
1 NACIONAL ARG	3.65.60

PREMIO DEL ORO 244.80

LIBRAS EN ORO AMERICANO 4.75 7|8 dólares

FERIA DEL MATADERO

PLACER 960.—ESTACION SAN DIEGO, SANTIAGO

Transacciones al peso en la Feria del 26 de Febrero de 1925:

19 Novillos con 4840, kilos, a 1.01
3 Novillos con 1980 kilos, 1.01
11 Novillos con 5910 kilos, 0.96 1|2
14 Novillos con 4690 kilos, 0.96
12 Novillos con 5685 kilos, 0.93 1|2
13 Novillos con 6270 kilos, 0.86
4 Novillos con 1540 kilos, 0.85 1|2
10 Novillos con 4530 kilos, 0.85 1|2
11 Novillos con 4095 kilos, 0.83 1|2
3 Novillos con 955 kilos, 0.79
10 Novillos 4360 kilos, 0.72 1|2
8 Bueyes con 6120 kilos, 0.99 1|2
8 Bueyes con 5555 kilos, 0.98
5 Bueyes con 3400 kilos, 0.88
5 Bueyes con 3200 kilos, .88
5 Bueyes con 2750 kilos, .87 1|2
5 Bueyes con 3345 kilos, .86 1|2
4 Bueyes con 2070 kilos, 0.86
5 Bueyes con 3120 kilos, 0.85
2 Bueyes con 1120 kilos, a 0.84 1|2
6 Bueyes con 3420 kilos, 0.80 1|2
5 Bueyes con 2925 kilos, 0.80 1|3
2 Bueyes con 1270 kilos, .76 1|2
4 Bueyes con 2375 kilos, 0.75 1|2
10 Vacas con 4465 kilos, 0.94 1|2
10 Vacas con 3960 kilos, 0.94
2 Vacas con 850 kilos, .92
14 Vacas con 6000 kilos, 0.90 1|2
15 Vacas con 5020 kilos, 0.90
13 Vacas con 5460 kilos, 0.90
6 Vacas con 2605 kilos, 0.89 1|2
12 Vacas con 5250 kilos, 0.89 1|2
9 Vacas con 3660 kilos, 0.89 1|2
4 Vacas con 1540 kilos, 0.87 1|2
10 Vacas con 4510 kilos, 0.86 1|2
20 Vacas con 8530 kilos, 0.84
11 Vacas con 4060 kilos, 0.84
10 Vacas con 4020 kilos, a .83 1|2
10 Vacas con 3940 kilos, a 0.82 1|2
14 Vacas con 5760 kilos, 0.82
10 Vacas con 3820 kilos, 0.81 1|2
10 Vacas con 4215 kilos, 0.81 1|2
12 Vacas con 4675 kilos, 0.83
10 Vacas con 4030 kilos, 0.81
12 Vacas con 4640 kilos, 0.81
5 Vacas con 1910 kilos, 0.77 1|2
10 Vacas con 3100 kilos, a 0.79 1|2
13 Vacas con 4320 kilos, a 0.75 1|2
10 Vacas con 4180 kilos, 0.74 1|2
6 Vacas con 1875 kilos, a .72
226 Corderos a $ 38
120 Corderos a 29.50
120 Corderos a 26
123 Ovejunos, a 30
123 Ovejunos a 31.50
100 Ovejunos a 31.50

Impotencia

Usted puede reconquistar las fuerzas viriles sin operación, con

BISMOLAN

SE VENDE EN TODAS LAS BOTICAS

MATADERO PUBLICO

ENCIERRA PARA HOY

Ganado mayor		Ganado menor	
Bueyes	[illegible]	82 Corderos	1,823
Novillos	[illegible]	144 Cerdos	91
Vacas	[illegible]	232 Cabros	32
Quedados	[illegible]	29 Terneros	86
Vacas	[illegible]	27	
Total	[illegible]	564 Total	2,032

PRECIOS DE LAS CARNES:

			El kilo
Carne de buey, de 1.a	1.25	a	1.35
Id. de 2.a	1.00	a	1.20
Id. de 3.a	0.40	a	0.90
Carne de novillo de 1.a	1.25	a	1.35
Id. de 2.a	1.00	a	1.20
Id. de 3.a	0.40	a	0.90
Carne de vaca, de 1.a	1.25	a	1.40
Id. de 2.a	1.00	a	1.20
Id. de 3.a	0.40	a	0.90
Carne de cordero, de 1.a	1.80	a	1.90
Id. de 2.a	1.50	a	1.70
Id. de 3.a	1.10	a	1.40
Carne de oveja, de 1.a	1.30	a	1.40
Id. de 2.a	1.00	a	1.20
Id. de 3.a	0.60	a	0.90
Carne de cerdo, de 1.a	2.00	a	2.10
Id. de 2.a	1.80	a	1.90
Id. de 3.a	1.60	a	1.70
Grasa en rama	2.20	a	2.40
Sebo de ovejuno	1.60	a	1.70
Cuero de buey	2.00		
Id. de novillo	1.90	a	2.00
Id. de vaca	[illegible]		
Id. de ovejuno	[illegible]	a	[illegible]

pesos docena.

ALAMO
MUY SECO, DE 1|2, 3|4 Y 1"
Vigas y Viguetas
Domeyko 2354. — Teléfono 182
Alamo mach. 1|2x4 1|2. Pilastras. Guardapolvos y Cornizas
BARRACA Y FABRICA
"LA REPUBLICA"

¿QUIERE GANAR BASTANTE?

Aproveche el más brillante medio de propaganda de Santiago, o sea, el

LETRERO LUMINOSO

de la Plaza de Armas, instalado por

"LA NACION" Y "LOS TIEMPOS"

para dar noticias sensacionales, entremezcladas con anuncios.

SE VENDE

una instalación completa armada para zapatería, maquetería etc., tiene dos vidrieras luz eléctrica y gas.

Se arrienda el local con contrato, se dan facilidades de pago verlo en Delicias 2459.

Llamar DELICIAS 2602 ESQUINA MOLINA

L. AMENGUAL

F-28

GUIA OFICIAL DE CORREDORES DE LA BOLSA DE COMERCIO

Compra - Venta de Acciones, Oro, Bonos; Préstamos Hipotecarios.

BALBONTIN Y HELFMAN — Edificio Aristí, 4.o piso.
BARROS GONZALEZ — Bandera N.o 149.
MONTT FRANCISCO — Bolsa de Comercio, Oficina N.o 23.
EMILIO ALEMPARTE LASTRA — Agustinas 1223
JARAS D. V. ISMAEL — Calle Club de la Unión N.o 1069.
SUBERCASEAUX FRANCISCO — Bandera N.o 73
SUTIL PRIETO DIEGO — Bandera N.o 69
VALDES RICARDO — Calle La Bolsa, N.o 84
VILLAMIL FLORENCIO — Calle La Bolsa N.o 82. Tel 260

AVISOS ECONOMICOS

AUTOMOVILES Y CARRUAJES

ESCUELA PRACTICA DE CHAUFFEURS mecánicos; e[illegible] rápidos, enseñanza por sus dueños, varias marcas. V[illegible] M[illegible]cenna 448 26. A-7

DE GRAN OCASION VENDO FLAmante camión dos ruedas, con caballos y arneses, otro usado, verlos y tratar: Av. Ecuador 4226. 21-J.

AMPOLLETAS "PHILIAS" PARA toda clase de automóviles a $ 1.60 cada una. Mercería Internacional. Delicias 2063. Casa Amarilla. 1.o-M

VENDO CARRETON CON REPARto de leche y derecho a lechería. Comuna de San Miguel: Rosa Mira 291. 28-F.

COMPRO GONDOLA FORD MIL pesos contado, resto plazo. Artesanos 99. 2 M

POR AUSENTARSE SU DUEÑO, véndese automóvil Chandler de siete asientos, en perfecto estado, garantido. Compañía 2883. 28-F.

VENDO AUTO DE CAMBIO, DOS asientos. Avenida Matta 905. M 2

VENDO CARRETELA APERADA con un caballo, Romero N.o 2871. 28 F

BICICLETA "BRENHADOR" DE paseo, nueva, regalo mitad precio Naturana 1157. F-2

COMPRO GONDOLA FORD, MIL pesos contado, resto plazo. Artesanos 999. F 28

GARAJE ARRIENDASE, BRASIL 375 Plaza. 1.o-M

VENDO AUTO FORD PERFECTO estado, facilidades pago. Delicias 3922. 1.o-Mr

BROCK AY GARAGE, EX-EMpresa Chilena de Auto-Buses, Sotomayor 51. Especialidad reparación en camiones "Brockay", trabajo garantido, arriendo boxes. 1.o-M

BROCK AY GARAGE, ESPECIAlidad en reparación de choques, pintura, tapicería, carrocería, herrería, enchapadura etc., arriendo boxes. 1.o-M

DODGE TURISMO, USO PARTICUlar, cuidado y manejado por su dueño en muy buen estado, con seis ruedas alambre y neumáticos Cord, véndese sin agentes, por viaje a Europa. Catedral 1404. M 3

VENDO AUTO DODGE CON CArrocería cerrada y de turismo Compañía 2833. 28 F

CARRETELA CON O SIN CABAllo, vendo barato. Castro 709.

VENDO GONDOLA O CAMBIO POR terreno, marca Berliet (francés). Tratar Esperanza 1055. F 28

COMPRO FORD TURISMO, $ 1,000 al contado, el resto por mensualidades, prefiero con partida. Escribir: Correo 4, U. Vergara. 1—M

POR CAMBIO LOCAL REALIZO barato victoria aperada, carretela nueva, cochecitos dos y cuatro ruedas, carretón arenero, camión para bodega, break para pasajeros, otro coche para campo. Patricio Lynch 886. 28—F

VENDO EMPRESA DE CARRETOnes areneros, o los permuto por propiedad edificada o sitio. Avenida España 338. 28 F

CARRETELA FIRME, VENDO OCAsión. Independencia 1159. 1.o-M.

COMPRO GONDOLA FORD, DANdo $ 1,000 de pie. Resto por mensualidades. Bascuñán 1247. 28—F

VENDO DOS CAMIONES BROCKway y uno Republic, para pasajeros. Agustinas 2378, de 12 a 2 P. M. M 2

VENDO AUTO FORD PERFECTO estado, facilidades pago. Delicias 3922. M 3

TOMO EN ARRIENDO CAMION DE dos ruedas para carga. Datos casilla 4676, Correo 2. 1.o M

AUTOMOVIL BUE NESTADO USO, partida eléctrica, regalo $ 2,500. Seminario 502, de 1 a 3. M 2

VENDO AUTO FORD, AL CONTAdo con facilidades de pago. Recoleta 191 M 1.o

COMPRO GONDOLA REPUBLICA o Brockway. Dando mil pesos al contado, resto a plazo. Dirigirse por escrito a Rogelio Sepúlveda, Santa Isabel N.o 320.

FORD COMPRO DE OCASION EN buen estado. Pasaje Hortensia N.o 20. Presentarlo de 9 a 10 y de 2 a 4.

VENDO AUTO FORD EN PERFECto estado, facilidades de pago ver once a doce P. M. Sotomayor 746. 2 M

6,000 VENDO AUTOMOVIL FLAmante, muy económico, doy facilidades pago o permuto por frutos del país. Diez de Julio 88. 1.o—M.

DE OCASION VENDO CAMION Ford, Verlo: San Ignacio 548. Garage "San Ignacio". Tratar: Bandera 78, Oficina 15, de 8 a 10 A. M.

VENDESE GONDOLA BROCKway, perfecto estado, trabajando buena línea. San Antonio 810. 2-M

RUEDAS CHICAS, REGALO, 40 pe

BROCKWAY GARAlidad en reparación [illegible]tura, tapicería, carr[illegible]enchapadura, etc., ar[illegible] Sotomayor 5. M-3

NECESITO ARRENDtela liviana sin cab[illegible]za 1270. Pleza 15.

FORD TURISMO COautomática, en perfec[illegible]nes, vendo en pr[illegible] zié 2373. 1º-M

SE VENDE CAMION Ford en perfecto estado, verlo Carrera 443, [illegible] baracagua 1239.

VENDESE FLAMANTdos ruedas, llantas go[illegible]ría importada. Santa [illegible]

CARRETELA CON ARNE Arica 3662.

MAGNETO VENDO, ROS

CARRETONES ARENEROS [illegible]dos y con caballos, vendo [illegible] Avenida del Mirador N.o[illegible] Tratar: San Francisco 92[illegible]

OCASION, CARRETELA CHdo aperada. San Luis 1263, [illegible] Matta

ARRIENDO (Necesitan)

NECESITO CASA, SIN AGEocho piezas, con patio interior gallineros. Prefiero parte alta y [illegible]ca carros; me sirve hasta 1.o A[illegible] Dirigirse Catedral 2158. M 1

TOMO EN ARRIENDO POTREcon empastada alfalfa. Ofertas [illegible]dunate 1683.

NECESITO ARRENDAR QUINTbien cerrada, con cuatro o cinco piezas, en Ñuñoa y Los Guindos C. Sotomayor 793.

NECESITA ARRENDAR CHALEo casa quinta con garage, famil[illegible] extranjera, casilla 1889, 1.o

NECESITO ARRENDAR 1.o ABRIchalet, cuatro dormitorios, prefie[illegible] Providencia o Los Leones. Antecedentes: Casilla 1281. Santiago. M 1.o

MATRIMONIO SOLO NECESITarrendar casita en Providencia, [illegible] 15 Marzo. Dirigirse L. C., Mapocho 370. 1.o

DOS PIEZAS AMOBLADAS Ntamos, indicar precio. L. de la [illegible] Correo 2. 1.o-M

TOMO EN ARRIENDO, QUINTA [illegible]rada, 3 mil metros, hasta Lo O[illegible]lle, casa chica. Ofertas: San Die[illegible]

ESPECIA[illegible]ues, pin[illegible]herrería, [illegible]oxes. M-3

CARRE[illegible]esperan[illegible]

TIDA[illegible]ndicio[illegible]o, Sa[illegible] 1º-M

ARGA[illegible] bara[illegible] Acon[illegible] 2 M

CHE[illegible]0285. [illegible]2-M.

DO. [illegible] M

[illegible]31.

ARRIENDOS (Ofrecen)

SE ARRIENDA LA CASA AMOblada en piso bajo, calle de Campo de Marte 139, a una cuadra de la Alameda, con salón, sala, escritorio, comedor, dos dormitorios, sala de baño, hall, cocina y dependencias, con buenos muebles. Canon por un año $ 750 mensuales. Verla, Lunes, Miércoles y Viernes, de 3 a 5 de la tarde y tratar con Víctor Araya. Agustinas N.o 865. Se prefiere matrimonio sin niños. M 1.o

SE ARRIENDA CASA-HABITAción con 8 piezas, apropiada para garage. Nueva de Matte 1437. Tratar: en el 1493. 1.o-M

150 CASITA 4 PIEZAS, HALL, electricidad. Tratar: Juárez Costa 559. 28-F.

ARRIENDO CASA GALPON, LUZ fuerza motriz. Andes 2732. M 2

CASA ESPLENDIDA EN CALLE Bilbao, primera cuadra. Tratr: Huérfanos 1657. 28-F

$ 500 ALTOS, SANTO DOMINGO 2222, diez habitaciones, 2 toilettes, servicios. Tratar Agustinas 1252. 28 F

SAN DIEGO 172, ARRIENDASE casa residencial moderna, confortable en altos. Catorce habitaciones, dos halls, galerías, tres baños, varias dependencias. 28—F

ARRIENDO LOCAL PARA NEGOCIO cal Rosas 2015. Llaves calle Rosas 2021 F 28

ARRIENDO CASA ALTOS EN ESquina muy asoleada. Calle Rosas 2021. Llaves calle Rosas 2021. F 28

CASA EXTRANJERA, ARRIENDO una a 2 a 7 caballero o señora, San Diego 31. F 28

SE ARRIENDA UNA CASITA, CAlle Santiago 1251. Tratar Nataniel 1292 F 28

MATRIMONIO, BONITO SALON con ventanas a la calle. San Francisco 5 168. M-1

ARRIENDO BARATO BONITO DEpartamento dos piezas cocina eléctricidad. Río Janeiro 389 frente Lillo. F-28

[illegible]00, 150 ARRIENDO CASAS, BAroso 83. M 2

ARRIENDASE PIEZA AMOBLADA, caballero formal, casa francesa, Santa Rosa 279. F 29

[illegible]140 ESQUINA PARA NEGOCIO [illegible]riendo. Chiloé 1740. Administración.

$ 13 — 16 — 19 — SEMANALES arriendo casitas, Chiloé 1740. Administración M-1

$ 300 LOCAL GRANDE PARA GArage, Barraca. Industrias arriendo. Avenida Matta 556. M-1

ARRIENDO COMODOS ALTOS, Coquimbo 755. 28-F.

ARRIENDO CASA 5 PIEZAS Y servicios, en Ñuble 778. Tratar: Ñuble 762. Casa 2. 28-F

ARRIENDO PIEZA. SAN ANTOnio 267. 1.o-M

180, 300, FLAMANTES CHALECItos 8 y 14 departamentos, un paso Matta. Verlos: Santa Elena 1395. 29-F

PIEZA A LA CALLE PARA MAtrimonio y otra interior, con pensión en bajos y sin altos. Bascuñán 239. 1.o-M

ARRIENDO BONITO CHALET gran quinta árboles frutales. Cisterna, canon 200 pesos, tratar San Francisco 106.

CASITAS INDEPENDIENTES arriendo. E. Ramírez 838 M 1.o

EN CASA DE FAMILIA ARRIENdase pieza a caballero o señora sola San Pablo 2029 28 F

FAMILIA HONORABLE PROpórciona pieza, pensión. Prat 226. 28 F

ARRIEND OPIEZAS, CASA ESPAñola. Arturo Prat 594. F 28

ARRIENDO DEPARTAMENTO PAra negocio, Delicias 1869. 28 F

$ 230 ESPLENDIDA CASA ALTOS en Francisco Bilbao 740. 28 F

500 Y 400 SE ARRIENDAN Casas Rosal 380 y 383 respectivamente vista cerro Santa Lucía. Tratar Claras 341. 1.o-M

SE ARRIENDAN PIEZAS CON O sin muebles. San Francisco 323. 1.o M

ARRIENDO DEPARTAMENTO piezas grandes, cocina patios. Libertad 1321. 28 F

$ 600 BAJOS, SANTO DOMINGO 2222. 9 habitaciones, baño, 5 servicios; 2 patios y sitio; recién refaccionada. Tratar Agustinas 1232. 28 F

ARRIENDASE CASA 225, SIETE BEldidos departamentos, galería vidrios. San Diego 824. M 1.o

$ 425 Y 400 ARRIENDASE A LA entrada. Avenida Recoleta, lindas casas decoradas, con diez departamentos. Tratar Recoleta 284. M 1.o

ARRIENDO CASA $ 270, CINCO piezas, servidumbre, cocina, baño dos patios. Eleuterio Ramírez 747. M 1.o

DOY EN ARRIENDO DOS CASAS en calle de dominica, $ 240 y $ 280. Llaves: Río de Janeiro 545. M 2

$ 450 SANTA ROSA 428, ALTOS 1 piezas y servicios, gas y luz eléctrica. M 2

MUY CERCA DEL CENTRO, LILLO 321, arriendo dos piezas para guardar muebles, o bien con o sin pensión a señoritas estudiantes o señoras solas. M 1.o

ARRIENDANSE UNA, DOS PIEzas, con sin pensión. Buenos Aires 370. 1º-M

150 ARRIENDO DOS PIEZAS A la calle. Arturo Prat 251. 1º-M

ARRIENDO COMODAS PIEZAS, departamento, entre Carmen y Lira. Jofré 458.

PIEZA O DEPARTAMENTO arriéndanse. San Francisco 95.

PIEZA A SEÑORITA EMPLEADA arriendo. Tratar: San Ignacio 350. 1º-M

ARRIENDASE DOS PIEZAS EN casa nueva. Gorbea 2458. Casa 1. 1º M

ARRIENDO PIEZA AMOBLADA con pensión y un departamento con balcón. San Diego 35.

ARRIENDASE LINDA CASITA 5 piezas, toda comodidad en el Llano Subercaseaux, calle Miguel R. Prado 934, entrando por María Auxiliadora. 1º-M

MU CENTRAL ALQUILARE espléndido departamento a matrimonio o caballero honorable. Prefiérase extranjero. Santa Rosa 92. 1º-M

SE ARRIENDA EN CASA HONOrable buen departamento. A. Prat 1338.

$ 05 ARRIENDASE CASA BUENestado, siete piezas, gas, electricidad, toda comodidad. San Diego esquina Maule. Llaves: Maule 1072. Tratar: López, Compañía 1223.

ARIENDO LINDA PIEZA AMOblada, caballero. Huérfanos 709. Caextranjera. 2-M.

EZAS SOLAS PARA CABALLEofrezco. Rosario 1045. 1-M.

ARIENDO SALON CALLE, BIo Santa Cruz 655. 1.o-M

$ 280 ARRIENDASE CASA CENtral, 5 habitaciones y demás departamentos, verla en Jofré 31. Tratar: Esperanza 727.

ESPLENDIDO DEPARTAMENTO, arriéndase. Jofré 258, cerca Lira. 2-M.

ARRIENDASE HERMOSA ESQUIna con gran gusto, Martínez Rozas 2397. Tratar: en la misma, de 12 a 4. 1º-M

SITIO ARRIENDASE MIL MEtros. Av. Matta 1163, próximo San Diego, para industrias o gran garage. Tratar: Delicias 2079. 1º-M

ARRIENDASE COMODA CASA CAtedral 2643, bajos. Tratar: Maipú 118. 1º-M

ARRIENDASE ESPLENDIDA CAsa Catedral 2631. Tratar: Maipú 118. 1º-M

ARRIENDO MEDIA CUADRA Estación Central, altos para hotel 16 piezas, bajos gran local para almacén, botica u otro negocio, 7 piezas, subterráneo. Tratar: Delicias 3012.

ARRIENDASE CASA BASCURAN 466, cuatro extensas habitaciones dos patios, dependencias. Verla: de 2 a 4.

BUENAS CASAS $ 200 MATTA 1473, buenos locales para industria se arrienda. Gálvez 1307, regio establo se arrienda. Santiago 1250.

BUENAS CASAS CINCO PIEZAS fuera servicio se arrienda, San Francisco 2168.

$ 35 CASITAS UNA PIEZA A MAtrimonio San Francisco 2170.

$ 400 ARRIENDO ALTOS NUEVOS frente Plaza, 8 piezas servicios, tratar Bilbao 271.

ARRIENDASE DEPARTAMENTO 3 piezas, tratar San Diego 1147 casa 1175.

$ 80 CASITAS DOS PIEZAS SERVIcios, independiente, verla y tratar Aconcagua 1364.

CASA CATEDRAL 1555 Y ALMAcén Catedral 1551, arriéndanse.

ARRIENDO CASA, AVENIDA GEneral Velásquez, 45. Cinco piezas todo servicio. 1.o M

CASA. MATRIMONIO SOLO, ALtos, ventilada, arriéndase Galería Alessandri Administración Oficina 14. Teléfono 274. 2 M

ARRIENDO DOS O TRES PIEZAS a señoras solas, casa de familia. Calle Santiago 1147. 2-M.

ARRIENDO PIEZAS. GANDARIllas 150. 2-M.

ARRIENDASE PIEZA, DEPARTAmento lado Portal Edwards, Unión Americana 53.

ARRIENDO BARATO COMODA CAsita 3 buenas piezas, patio, dependencias. Bascuñán 1202. 2-M.

ARRIENDASE UNA O DOS ESpléndidas piezas. Lastarria 198.

$ 225. ARRIENDO CASA CHICA, recién pintada muy central. Trajar y verla: Doce Febrero 59. 1—M

VIENDO BUEN DEPARTAMEN—pieza. Alameda 437. 1—M

ARRIENDO PIANO, DEPARTAmento, pensión. Huérfanos 2729.

ARRIENDO COMODAS CASAS EN altos, 6 piezas y servicio recién refaccionadas. Tratar: Maipú 6[illegible]

$ 10, 110, ARRIENDO CASAS, luz eléctrica. Carmen 197. 1—M

ARRIENDO PIEZA INDEPENDIENte. Amunátegui 838.

ARRIENDASE A SEÑORA DE buen carácter, casa en diez pesos. Robles 551, cerca Recoleta. M 1.o

ALMACEN CON CASA, PROVIDENcia 1589, arriendo en $ 260. Llaves en la esquina. Tratar Caja de Ahorros, Sucursal Matadero.

A CABALLERO EXTRANJERO arriendo pieza grande independiente, balcón calle. Campo Marte 184. 1.o M

$ 200 CASA RECIEN TERMINADA con seis piezas, cocina, baño, hall, parrón, alcantarillado, luz eléctrica, a un paso del tranvía y góndolas. Tratar y verla Avenida Subercaseaux 319. Prolongación San Diego. 1.o M

SE ARRIENDA UNA PIEZA SEÑOra sola. Martínez de Rozas 2269. M 1.o

$ 180 ARRIENDO CASITA ALTOS confortables, Tratar Dieciocho 719. Llaves: San Pablo 1618. M 1.o

ARRIENDO DEPARTAMENTO, CONdor 742, llegar Santa Rosa. Tratar 3 a5. M 6

ARRIENDO REGIO CHALET REcién construido, todas comodidades arboleda frutal, etc., a cuadra y media de Irarrázaval y una de Macul. Exequiel Fernández 165. Tratar al 199. M 2

ARRIENDASE CASA SIETE HABItaciones, hall, patio mosaico. Tratar Lira 981.

ARRIENDO UNA, DOS PIEZAS. Cueto 1224. M 1.o

$ 250 Y $ 350 ARRIENDO DOS LINdas casas seis y siete piezas respectivamente, hall, patio, luz eléctrica, servicio completo. Carmen 1395.

ARRIENDO DEPARTAMENTO, 3 a cuatro piezas. Avenida Matta 1032. Casa quinta.

ARRIENDASE CASA, HUERFANOS 1372, grandes dependencias, hall, jardines, precio módico.

$ 100 DEPARTAMENTO 2 PIEZAS, cocina, luz arriéndase. Martínez Rozas 2857. 1—M

$ 45 PIEZAS HIGIENICAS CON luz, Martínez Rozas 2857. 1—M

ARRIENDO LOCAL Y PIEZA PARA trabajos tallados. Arturo Prat 662.

$ 120 ARRIENDO DEPARTAMENto, 4 piezas. Rancagua 029.

ARRIENDASE DEPARTAMENTO, electricidad, familia honorable. Maruri 878. 1—M

750. ALAMEDA 267, CASA ESTIlo español, once piezas, con garage, arriéndase. 5—M

$ 1,000 ALAMEDA 263. CASA ESquina, dos pisos con diez piezas, dos baños instalados y dependencias, arriéndase. 5—M

ROYAL OAK MANSIONS, ALAmeda 263-271. Espléndidas casas, lujosos departamentos arriendo. 5—M

220 ARRIENDASE CASA OCHO piezas. Cité García Reyes 333. 1.o—M

SERRANO 580, PIEZA CON SIN muebles arriéndase.

ARRIENDO ESPLENDIDO DEPARtamento. Huemul 624.

$ 330 CASA COMODA, ASOLEADA. Serrano 273. 1.o-M.

$ 135 ARRIENDO COMODA CASA 5 piezas, vestíbulo, servicios. Eduardo Matte 1726.

$ 125 ARRIENDO LOCALCITO. Bascuñán Guerrero 73. 1.o-M.

$ 250 CASA NUEVA ALTOS CINco piezas, 2 W. C., baño, luz eléctrica y gas, se ofrece a familia honorable. San Diego 829. Tratar: A. Prat 896. 1.o-M.

ARRIENDO CASA RECIEN CONStruída altos cuatro dormitorios, salón, hall, comedor, dos baños y dependencias. Valdivia 327, una cuadra Cerro. 1.o-M.

ARRIENDO LOCAL PARA NEGOcio. Valdivia 327. 1.o-M.

ARRIENDASE $ 525 CASA. DELIcias 227-B. 2-M.

$ 50 ARRIENDASE PIEZA CON luz eléctrica. Coquimbo 1155. 1.o-M.

PIEZA AMOBLADA ARRIENDO. San Martín 539. 1.o-M.

ARRIENDO DOS CASITAS REcién terminadas de tres y cuatro piezas, servicios, baño. Santa Elvira 538. Tratar: Carmen 1317. 1.o-M.

FRENTE FORESTAL, GRAN SAlón, dos balcones calle. Baño. Otra pieza interior comunicada baño. Ofrezco en casa flamante: Bellavista 57. 1.o-M.

ARRIENDASE DOS PIEZAS, PERsonas honorables, calle. Constitución 84, Barrio Bellavista. 1.o-M.

PIEZA A LA CALLE, ARRIENDO. Diez de Julio 537.

200 PESOS, ARRIENDASE COMOda casa, siete piezas y dependencias. Próximo Avenida Matta, San Luis 1242.

ARRIENDASE BUENA PIEZA, CAca familia. Esperanza 359. 2-M

ARRIENDASE DEPARTAMENTO tres piezas, casa familia. San Ignacio 890. 2-M

BUENAS CASAS NUEVAS, APROpiadas extranjero, arriéndase, General Bustamante 796 e Irarrázaval 118.

PIEZAS AMOBLADAS, CON-SIN pensión. Alameda 273. 1.o M

DEPARTAMENTO CALLE, DOS piezas, toilet, arriéndase. Merced 632. 2-M

150 COMODA CASITA GAS Y LUZ. Carmen 780.

ARRIENDASE ESQUINA PARA almacén. Toesca 2151. M-2

$ 400 CASA RECIEN CONSTRUIda, diez departamentos, fuera servicio muy confortable, arriendo. Rosas 2645, tratar. Compañía 2075. 2-M

SE ARRIENDA UNA O DOS PIEzas a persona sola. Domínica 361.

$ 300 ARRIENDO ESPLENDIDOS altos, siete piezas, a 20 metros carros Club Hípico, Av. Beauchef 953. 3-M

ARRIENDO ESPLENDIDA CASA, construcción moderna, dos patios, eléctrica. Ñuble 1124 casi esquina San Diego, tratar Ñuble 1140. 1.o —M.

ARRIENDASE CASITAS, ÑUBLE 1414, 1422, cuatro y cinco piezas fuera de la de servicio. 1.o M

ARRIENDO TODO O PARTE DE un local amplio, central, para casa importadora, garage, industria, calle Merced 386, con salida a Rosal. Tratar Huérfanos 1175, oficina L, 5 a 7 P. M.

EN CASA DE FAMILIA ARRIENdase dos piezas. Gálvez 1018. 1.o—M

ARRIENDASE CASITA ALTOS bien tenida, poca familia, Avda. Matta 90[illegible] lado Escuela Olea, próximo Artu[illegible] Prat. 1.o M

ARR[illegible]DASE PIEZA O DEPARtamento en casa particular. Loreto 105.

DEPART[illegible]NTO O PIEZA arriendo. Natanie[illegible]95.

ARRIENDASE [illegible]N BAJOS, DOS casas habitación, una en Agustinas 613, de siete piezas con parquet, fuera de servicio; otra en Lord Cochrane 130, de diez grandes piezas. Para verlas y tratar verse con sus dueños, Casa E. Tu[illegible] Huérfanos 955.

230 PESOS ARRIENDASE CASA moderna nueve piezas inmediata Irarrázaval. Tratar Barraca La Montaña. 2 M

ARRIENDO DOS O TRES PIEZAS en casa matrimonio solo. Av. Brasil 745. 1.o M

$ 25 PIECESITA INTERIOR CASA respeto, persona sola, arriéndase.

$ 450, ARRIENDASE ESPLENDIDA casa en bajos, recién edificada, estilo moderno, consta de dos patios, salón, hall, escritorio, comedor, cuatro dormitorios, dos toilettes piezas servidumbres, repostero, cocina, despensa con estanterías, gallinero. Calle Maipú 642. 1.o M

ARRIENDASE ALMACEN, BUENO negocio abarrotes, sastrería y zapatería, Gálvez 532. 1.o M

ARRIENDASE 1.o ABRIL COMODA y escada casa con o sin muebles, diez piezas, dependencias, baño instalado, dos w. c., jardín, gas, luz eléctrica. Dardignac 162, frente Parque Forestal. 1.o M

$ 100 ARRIENDO CASA CINCO piezas, camino Melipilla 1518, esquina Antofagasta.

$ 70 ARRIENDO CASA TRES HAbitaciones, cocina, excusado, Servicios luz eléctrica, lavaplato y cocina económica. Góndolas Fábrica Cartuchos, carros Parque. Avenida Vien 188.

ARRIENDO CASA DOS PIEZAS patio y cocina, Yungay 3244. 1.o M

ARRIENDO CASA TRES PIEZAS, patio y cocina. San Diego 1826. 1.o M

$ 90, ESPLENDIDAS CASAS, VICtoria esquina Santa Elena. 3 M

$ 160 ARRIENDO REBAJADO, CAsa 5 grandes piezas, todo servicio, gran patio, camiones puerta. Viel 1993. 1.o M

$ 100 AVENIDA BEAUCHEFF, PARque Cousiño, veinte metros carros Club Hípico, arriendo bonito departamento tres piezas, a matrimonio sin niños o personas solas.—Federico A. Reyes. Huérfanos 1235.

LOCAL PARA NEGOCIO ARRIENdo, con casa habitación, magnífica situación. Victoria esquina Juan Vicuña 749. 1.o-M.

ESPLENDIDAS CASAS ARRIENdo, toda comodidad, cánones rebajados. S. Rosa 1385. Victoria 741. 1.o-M.

CASA DE 5 PIEZAS, HALL, BAño y cocina, tiene alcantarillado, luz eléctrica y gas, 180, no da el 9 ojo. Andes 3595. 1.o-M.

$ 250 CASA 7 PIEZAS, LUZ ELECtrica, patio grande. Cochrane 1451.

105 CASA TRES PIEZAS. PUENtes 1054. Recoleta entrada San Cristobal.

$ 290 ARRIENDASE EXTENSA casa, 6 grandes piezas fuera servidumbre, tres patios, gas, electricidad. Tratar: Balmaceda 785. 1.o-M

$ 200 PADURA 559, MAGNIFICA casa habitación en altos, luz eléctrica, dos pelzas grandes a la calle y tres interiores, fuera de servicio. Papeles nuevos, casa limpia. Tratar: Padura 599. M-2

$ 220 PADURA 577, ESPLENDIDA casa habitación en bajos, luz eléctrica, dos piezas grandes a la calle y tres interiores fuera de servicio. Casa muy limpia, papeles nuevos recién colocados. Carros N.o 17, Av. España, a una cuadra de la casa. Tratar: Padura 599, esquina de Gay. 2-M

CHALET, HERMOSA SITUACION, Irarrázaval 1783, con jardín, gallineros, y demás servicios. Verlo y tratar en el mismo. 1.o-M

SE ARRIENDA PIEZA O DEPARtamento, Loreto 520. 28-F

ARRIENDASE PIEZA CON O SIN muebles. Rosario 715, Recoleta. 28-F

ARRIENDO DEPARTAMENTO Dos piezas, cocina. Erasmo Escala 2624. F-28

$ 170 ARRIENDO CASA VICUÑA Mackenna 584. F-28

ARRIENDO PIEZAS CON SIN muebles. Andes 2741. 28—F

CASA FAMILIA HONORABLE, arrienda departamento tres piezas, cocina y luz. Tratar: San Pablo esquina García Reyes. Botica. 28—F.

$ 250 ARRIENDASE COMODA CAsa habitación esquina. Paz 911. 28—F.

$ 380 ARRIENDO CASA MANUEL Montt 1466. Providencia. 2—M.

ARRIENDO CASA QUINTA, 9 piezas. Se empapelan al gusto del arrendatario. Recién construida. Canon $ 150. Está 4 cuadras del carro Mapocho. Tratar con su dueño. Mapocho 4004. 1.o—M.

MAPOCHO ENTRE CUMMING Y Paz, se arriendan casitas de tres y cuatro piezas. 1.o M

ARRIENDO DOS LOCALES PARA negocio con instalación varios, muy comercial. Santa Rosa 659. 28 F

ARRIENDASE DEPARTAMENTO y piezas. Santa Lucía 278. 1.o-M

REGIA ESQUINA PARA CARNIcería, arriendo. Maestranza 1495. 1.o-M

$ 270 ARRIENDO EN RUIZ TAGLE buena casa recién concluída, 5 piezas fuera de dependencias, hall, 2 patios. Tratar: Delicias 3786. 1.o-M.

OFRECESE CASA EXTENSA HIgiénica y recién refaccionada con carro y paradero a la puerta canon: $ 300. Verla y tratar: Prat 1468. F-28

ARRIENDASE ESPLENDIDA PIEza a la calle, con pensión, casa familia. Nataniel 241. M 1.o

DEPARTAMENTO DE DOS PIEZAS a la calle, sin muebles, se arrienda a persona de respeto, sin niños. Pedregal 19. M 1.o

ARRIENDO COMODOS ALTOS, 9 piezas, luz eléctrica, un paso Plaza Italia. Av. Las Quintas 84. Llaves en el 82. 28 F

$ 475 ARRIENDO CASA EN BAJOS siete piezas, galería y dependencias. Huérfanos 3220. Tratar Caja Hipotecaria, Correa de Vargas.

$ 600 CASTRO, MEDIA C[illegible]UADRA Alameda, arrendamos esp[illegible]lendidos altos, 5 dormitorios, dep[illegible]endencias, etc.—Jaramillo y Ovalle. A[illegible]gustinas 1217. 28-F.

105 CASA TRES PIEZAS, [illegible] FUENTES 1054, Recoleta entrando San Cristobal.

SE ARRIENDA COMOD[illegible] CASA EN altos. Agustinas 2381. F 28

SE ARRIENDA U[illegible]A PIEZA MUY barata, a señora s[illegible], en Gálvez N.o 378. 28—F

$ 115 ARRIEND[illegible]O HERMOSA CASIta 4 piezas, se[illegible]rvicio. Eduardo Matte 1726. 28—F

$ 70 ARR[illegible]ENDO POSADA CARREtones, [illegible]on habitación. Eduardo Matte 1[illegible]26. 28—F

$ 1[illegible]0 ARRIENDA CASAS RECIEN terminadas, 4 piezas grandes, toda comodidad. San Luis 1387. 28-F.

ARRIENDASE PIEZAS AMOBLAdas con todo confort. Precios moderados. Esmeralda 636. 3 M

ARRIENDASE MAGNIFICA CASA en altos, cinco grandes piezas. Recién refaccionada, frente Parque Forestal, Esmeralda 636. 3 M

160 OFICINA ESTADO INSTITUTO Mercantil, Merced 882. 28 F

$ 500 ARRIENDO CASA EN LIRA 163, toda comodidad. 28 F

83 PESOS ARRIENDASE CASITA 3 piezas. Maipú 47, cerca Estación. 28-F.

ARRIENDO BONITO DEPARTAmento 3 piezas $ 60. San Luis 1525 entre Maestranza a Sta. Elena. 28-F.

ARRIENDO DEPARTAMENTO balcón calle, servicio. Irarrázaval 1826. 28-F.

BUENA PIEZA ARRIENDO $ 40 con sin muebles. Maestranza 433. 1.o-M.

CASA MUY COMODA CON 6 PIEzas arriendo. Rosas 2044. 28-F.

300, SERRANO 573 AL OS, BAJOS, gas, electricidad, chalet. 28-F

160 ARRIENDASE CASA SOTOMAyor 816. Tratar San Pablo 2701. F 28

165 ARRIENDASE CASA, MONEDA 3153. Tratar Moneda 3151. F 28

$ 550 ARRIENDASE CASA COMpañía 1480. Tratar en los altos. M 1.o

A UN PASO MATUCANA ARRIENdase espléndida casa en altos, seis piezas y tres de servicios. Martínez de Rozas 3359. M 1.o

$ 350 ARRIENDO ALTOS TRECE piezas, servicios. Riquelme 844. 28 F

$ 80; 100 ARRIENDASE CASITAS tres piezas. Cité Aldunate 1051. 1.o M

$ 80 ARRIENDASE CASITA CON 3 piezas, patios con cocina W. C. agua potable. Tienen luz eléctrica. Andes 2867. 28 F

A MATRIMONIO EXTRANJERO arriendo dos piezas. Blas Cañas 449. 1.o M

MATURANA 485, PIEZAS BALCON y otras amobladas, para matrimonios. 1.o M

ARRIENDO ESPLENDIDO DEPARtamento. Rosas 2186. 1.o M

SAN ISIDRO 72, OFRECE PIEZA a caballero honorable. M-2

$ 325 GAY 1838 ENTRE EJERCIto y Vergara casa en bajos para poca familia. M-1

173 ESPLENDIDA CASA CON LOcal negocio garage arriendo. San Rafael 998. F-28

$280 ARRIENDO CASA A MATRImonio solo, inmediata Forestal. Lastarria 293. M-1

COMODA CASA ARRIENDASE. SAN Francisco 947. F-28

ARRIENDO LOCAL CON HABITAción apropiado industria bodega, garage. Sotomayor 59. M-2

ARRIENDO CASITA TRES PIEZAS y servicio luz eléctrica. Victoria 726. Tratar Casita 4. F-28

CASITA DE TRES PIEZAS BAÑO, cocina, desean arrendar 3 a 4 cuadras del Savoy Hotel. Contesten con precio Agustinas 1036 Maxim. 1.o M

ARRIENDASE CASA CENTRALIsima, sin altos, recién refaccionada. 7 piezas, servicios Tarapacá 840.

ARRIENDO CASA, ALDUNATE 1020 28 F

$ 185 CANON REBAJADO, arriendo cómoda casa. Santa Rosa 1650. 28—F

$ 230, $ 110. ARRIENDO BUENAS casas altos, electricidad. Tratar: Lira 911, casa 3. 28—F

ARRIENDO DEPARTAMENTO A personas honorables. Santa Rosa 328. 28—F

ARRIENDO LINDA PIEZA AMOblada casa familia honorable. Puente 640. 28—F

500 PESOS ARRIENDO CASA 8 ocho piezas, servicio, dos patios. Carmen 163. 28—F

ARRIENDO DEPARTAMENTO tres piezas, profesional, matrimonio. Prat 212. 28—F

SE ARRIENDA COMODO DEPARtamento, 5 piezas, luz, cocina. Juárez corta 563. 28—F

$ 450 ARRIENDASE LOCAL CON habitación, galpón para Garage, Bodega, industria, Erasmo Escala 2861, entre Libertad y Esperanza. Tratar: San Antonio 796. 1—M

ESPLENDIDA CASA MODERNA con jardín, se arrienda en Tocornal 319. Verla: de 2 a 5. 1.o Mar.

350, 200, 180 ARRIENDASE CASAS recién refaccionadas, Avenida España 170. 29-F.

CASA PARA EMPLEADOS, COgrandes facilidades para el pago cuotas mensuales, barrio Recoleta. Tratar: Galería Alessandri 18, de 2 1|2 P. M. a 5 P. M. 1.o-M

COMPRA - VENTA VARIAS

METALES VIEJOS: PLOMO, Cbre, bronce, tipo, estaño compro mejor pro o Avenida La Paz nero 2. 28

COCINA ECONOMICA $ 160, RElar tamaño, en perfecto estado dese. Arturo Prat 1731.

PESOS Y CHAUCHAS HASTA compro. Maestranza 392 pago el alto precio de plaza.

VENDO BARATO BATERIA volts. Eleuterio Ramírez N.o 6

CALENTADORES A LEÑA, OLdos, garantidos, pidalos pbri[illegible] Mérida. Chacabuco 5. 28-

SACOS DE PAPEL PARA los usos. Bascuñán 457. 28

RECLAMOS SUJESTIVOS. cios bajos. Bascuñán 45. 28

COBRE, TIPO 140; ESTAÑO 1,000, bronce 1.00, zinc 0.70, 1.00, plomo 0.80, 1.00, fierro fundido 0.20, soldadura 3.00, compro. nida Matta 791. 23

CHICHARRONES COMPRO. LIMA 855. 1.o-M

SODA CAUSTICA VENDO DESDE un kilo. Lira 855. 1.o-M

SE COMPRA UNA CAPA MILItar. Poco uso. Dirigirse: Natanie 112. 1.o-M

VENDO PASTO DE 1.er y 2.o COte, paja, capotillo y semilla ceba forrajera. Lo Valdivieso. Teléfo 47 Ñuñoa. Correo N.o 10 Alfredo G. barroche. M

PASTA DE CARBURO PARA BLAqueo, ofrece. Sargento Aldea 118 M

ROMANA 500 KILOS PALANvendo, Avenida La Paz 15. 2

UTILES CARNICERIA VENDO ocasión. Cité Lacunza N.o 11.

DE OCASION COMPRO BILLARzarra en buen estado. Casilla F

CHUICOS, PARTIDA DE CIENdo. Eyzaguirre 759.

PLOMO, ESTAÑO, SOLDADcompramos. Chacabuco 5.

ALAMBRE ESTIRADO PARAto, planchas negras, galvan cañerías fierro plano, ángulo, do, vendemos sin competenci cería Castilla. San Diego 124

JABON VETADO, AMARILLdo, primera clase, $ 76 qq. Sa cisco 1819.

120 VENDO CARABINA chester. Esperanza 60. Cas

VENDO FONDO FIERRO grasero. Morandé 450, Of. 8

VENDO ESTANTERIAS tradores, vidrieras almac 23 de 450, Oficina 27.

ARMAZONES, MOSTRADse fina compro, García F

ROMANA HOWE 1,000 kilos, vendo oc M nida La Paz N.o 2.

ESTUFA Y ROTULO Jdería vendo ocasión. 1142 8-F.

VENDO INSTALACION lefonía completa. Esc 6. 1.o-M

VENDO COCINA GE Diego 1850. 1.o-M

LANA PARTIDA Pcompro ocasión. San 316. 1—M

COMPRO BAMBUS Matucana 10. 1.o-M

SEOCHES PARA JOletines, se venden b 419. 1.o M

COMPRO LANA Uchones viejos. Ma 2-M

COMPRO UTILES de primera, pago 1 1801. 19-M

COMPRO FIERRO co, metal, etc., Bron dición Francesa, cio. Fun neral Bustamante nida Ge incagua. 1—M

SE VENDEN ESro Prat 1473. M 2

SE VENDE U y juego de mue por viaje. Recol

PIPAS VIAJER vendo, Ramón

BUENOS UTrealizo. Indepe

POR AUSENT vendo acredita muy buena s Prat 1446.

LECHE CON trato, Brasil

VENDO ESTdor en buen nadería Mu

VENDO 28 varios tam Compañía

FRAGUA, rramientas Escala 29

COMPRO COLCHONES, Voy a domicili ablo 3015. 27—M.

OCASION ALLA, CONSOLA, escritorio, ño, estante libros, grabados illitas doradas, importadas Delicias 211.

VENDO RA TENDIDA, 2.15 metros. o 2202. M-1.o

COMER S Y PARTICULAres, ec dinero haciendo sus compras bodega Melipilla, que o bón blanco $ 8.50 saco, 1.50 saco, afrechillo $ 12, ul, coke precio fábrica, ve Diego 1276. Teléfono 23[illegible]ero.

VENILES NEGOCIO JUEgos dormitorios, mármol. Polaris. Central 275.

JABADO, AMARILLO, verde, clase $ 76 quintal. San Fra 319.

PL COBRE, 1.40; BRONce, compro. Rosas 3131.

VENDEDOR GAS. UNION Av 487.

COCINA ECONOMICA IMpdamante, vendo. Eyzaguirre 2—M

$ 500 KILOS, VENDO MUY Avenida Condell llegar a

COMPRA - VENTA NEGOCIOS

MI TORNERIA, SAN AL1, por no poderlo atender. F 29

O DESPACHO CON ANEXO poco capital. Jofré 202. 28-F

O INDUSTRIA FLORECIENroducción totalmente tomada, mayoristas; espléndida, segura sión. Delicias 2778. 2-M

VENDE ALMACENCITO POR r qua ausentarse su dueño. nes 749. Canon barato. M—3

PELUQUERIA VENDO POR LA midel valor de sus muebles por de. Av. Matta 679. F-28

NDO EL DERECHO DE LLAVES un espléndido local, con cuatro rtas a la calle y casa de habitaza con contrata, por ausentarme país. San Diego 626-628. M 1.o

TE SE VENDE, SITUADO ica estación y embarcadero del rto. Dirigirse: Casilla 1007, Valraíso. M-5

NDO COMPRADO EL NEcio de abarrotes y pastelería del or Juan Mandiy, Bascuñán Gueero 675, no respondo por cuenpasado tres días.— Rosa Fuenlida. 28-F.

R FALLECIMIENTO DUEÑO vendo almacén casa grande contra- Independencia 454. 28 F

RERIA ANEXO VENDESE 4 os instalaciones derecho local. ones. Recoleta 171. F-28

CON BUENA CLIENTELA poderlo atender vendo Cum 1090 esq. Mapocho. M-3

SITO VINOS, SITUACION comercial, vendo barato. Eyza 759. F 28

ESE ACREDITADO NEGOCIO Stock, $ 6,000, por viaje duertificase buena utilidad. Diri New York 15. Recibo ofer 7-M.

O VERDULERIA Y FRUTE San Francisco 307. 28-F

PUENTE ALTO O SUS ALREres compro negocio o en fundo ano. Dirigirse: Correo 16, H. D. 28-F

ICA VENDO DE OCASION; rcía Reyes 64. 28 F

NDO TALLER MECANICO Av. tta 1109. 28 F

EGOCIO VENDO POR DISOLUión de sociedad, poco capital, $ 400 enta diaria, utilidades comprobaas. Nataniel 390. 1.o M

VENDO NEGOCIO EN $ 450, HAY balanza, mostrador, barriles, etc. — Tegualda 1493. 29-F.

POR AUSENTARME A SANTIAgo vendo bodega vinos, espléndida situación. Erasmo Escala 2632. 28-F

VENDO CARNICERIA. PINTO ESquina Victoriano, 2001. 3 M

VENDO TALLER SASTRERIA, CHdo local. Carmen 7.

POR ENFERMEDAD DE SU DUEño, se vende buen negocio con buena clientela. Nataniel 53.

INDUSTRIA FACIL, PRODUCTIVA, funcionando vendo por viaje, Huérfanos 1059. Oficina A.

VENDESE NEGOCIO BARATO Andes 3102. 3 M

VENDO UN NEGOCIO DE COMPRA venta de ropa y paquetería y cigarrería. Tratar calle Andes N.o 2387. 1.o M

NEGOCITO POCO CAPITAL SE vende, Bezanilla 1440. 2 M

COMPRO ALMACEN, DISPONIENdo $ 6,000 efectivo y 35,000 garantía. También ofrézcome como socio datos en San Pablo esquina Riquelme. 1.o—M.

SE VENDE RESTAURANT LA Ornilla, mucha clientela. Bien acreditado. Poco capital. Tratar: Germín Vivaceta Nº 524. 2-M

HABIENDO COMPRADO EL NEgocio de abarrotes de la señorita Edelmira Ortega, no respondo por cuentas durante tres días.— Luis Games. 3.M

REGALO POR MITAD DE SU VAlor pensión con camas para alojados. Manuel Montt 2855. 7-M

POR ENFERMEDAD VENDO DEpósito licores, buena situación. San Alfonso 498. 2-M

POR ENFERMEDAD VENDO URgente en $ 500 frutería buena instalación, barrio muy comercial. Victoria 1030. 1.o-M.

SE VENDE UN NEGOCIO ENTRE dos grandes pasajes. Gálvez 935.

VENDO NEGOCIO $ 1,000, PUEDE ganar 30 arriba diarios, según inteligencia. 10 de Julio 484.

VENDO ESTABLO CON 8 VACAS, buenas echeras. Maipú 85. 1—M

PELUQUERIA, CIGARRERIA, vendo. Calle Manuel Montt 2825.

DENTISTAS

GABINETE DENTAL
San Diego 954
Tapaduras oro, desde 10 pesos; planchas para masticación perfecta, desde 20 pesos; extracciones 3 pesos. Dentistas diplomados Chile y Europa. Mar-5

2726, DELICIAS, CURACIONES gratis piorrea, extracciones, trabajos detalles. Enrique Villarroel. 28 F

M. TORRES ORTIZ, DENTISTA. Regresará y atenderá el 1.o de Marzo. 28—F Marzo 10.

SALAZAR ROIJERS
Regresó. Dentista. Dentaduras-tapaduras, composturas en horas. — Alameda 2740. 8-M

DIVERSOS

OJO: GILLETE, NAVAJAS, TIjeras, afflanse. Portal Fernández Concha, kiosco 9 1|2. 20-A

SIEMPRE BIEN PEINADO ESTArá usted usando la exquisita preparación llamada Gomo. Perfumado. Con esto usted no necesita comprar otro perfume. Se vende en Angamos 275. No contiene grasa ni sustancias nocivas, que hacen caer el pelo, como muchas otras preparaciones. 3-Mr

TALLER DE NIQUELAR. PRECIOS bajos. San Diego 910. 28-F

SEÑORITAS: SE PEINA ONDULAción Marcel, 3; cortar melena, 2; hago todo trabajo de pelo. Santa Rosa 309. 2-M.

MIGUEL ARENAS ANUNCIA A SU clientela que Alof Suárez Gutiérrez, ha dejado de ser empleado de mi almacén "La Constancia", Santo Domingo 4428. No reconociendo por tanto, pagos que se le hagan. M —.o

RICARDO ALDUNATE, CORREDOres, ruégaseles enviar dirección correo sobrante "Boticario" le conviene. 28 F

ANILINAS ALEMANAS SE REAlizan durante este mes a 0.80 la caja. Huérfanos 1223, oficina 7 (frente Caja Crédito Hipotecario).

OBREROS: HECHURAS TRAJES casimires por metros, facilidades. Vicuña Mackenna 1080. 27-M.

MAESTROS ZAPATEROS: NUEStro gran stock de mercaderías nos permite ofrecer toda clase de artículos a precios sumamente baratos. Suelería "El Cóndor". San Pablo entre Maipú y Herrera. 4-M.

SEÑORITAS: MELENA $ 2, PERsonal especialista, Peluquería Juventud. San Pablo 1030.

SAN ANTONIO 533, 1 CUADRA Plaza, departamentos, piezas con sin muebles. Espléndida comida. Buena atención.

CLARAS 144, PIEZA CHICA CON pensión, otra grande, baño caliente.

PIEZAS EXCELENTES CON BALcones, pensión, ofrece familia. Marcoleta 540, una cuadra Cerro Santa Lucía.

ARRIENDO PIEZA CHICA LUZ, con o sin pensión. Arzobispo Casanova N.o 11. 1.o-M.

HOTEL Y RESTAURANT SAN Diego. Almuerzo o comida por $ 1.60. Recibo pensionistas de mesa por $ 75, y con pieza desde $ 125 mensuales. Piezas para pasajeros a precios módicos. Se mandan viandas a domicilio. San Diego 413 y 419. 1.o M

PIEZAS CON PENSION ARRIENdo, Tarapacá 1019 al llegar a Prat 1.o M

JOVENES ESTUDIANTES ENCONtrarán pieza pensión en familia sin pensionistas. Santa Rosa 366. 3 M

SE ARRIENDA UNA PIEZA CON pensión, para matrimonio, Olivares 1435. 2 M

BUENAS PIEZAS AMOBLADAS para caballeros, días o meses, con o sin pensión, Alameda 273. 3 M

ARRIENDASE DOS PIEZAS, UNA con muebles, con o sin pensión, casa de familia. Libertad 86.

FAMILIA OFRECE PIEZA DOS balcones, departamento con pensión. Recoleta 287.

ARRIENDANSE PIEZAS, PENSION meses, días. San Francisco 170. 1.o—M.

ARRIENDANSE LINDAS PIEZAS con buena pensión sin muebles. Pensión de mesa. Santo Domingo 1125. 1.o—M.

FAMILIA EXTRANJERA Arrienda departamento dos a seis piezas con o sin muebles a personas honorables. San Francisco 221.

FAMILIA SERIA ARRIENDA PIEza amoblada con sin pensión, baño. Claras 724. 1.o-M

ARRIENDO PIEZA PENSION SIN muebles. Santa Rosa 203. 1º-M

ARRIENDO LINDA PIEZA CON pensión, con sin muebles, a matrimonio o personas honorables. Compañía 3141, frente Plaza Brasil.

SE ARRIENDA UNA PIEZA CON o sin pensión. Monjitas 324.

ARRIENDO PIEZA CON PENsión. Carmen 382. 1º-M

PIEZAS CON PENSION. CONDOR 1312. 2-M

PIEZA CON SIN PENSION, arrienda familia honorable. Santa Rosa 528

PIEZA CON O SIN PENSION, arriendo. Bascuñán 86. 1.o-M.

CASA HONORABLE SIN PENSIOnistas arrienda pieza con o sin muebles, pensión. Prefiere joven estudiante. Grajales 2348. 1.-M

OFREZCO PIEZA CHICA CON pensión módica. Alameda 2624.

CON PENSION ARRIENDO PIEza. Libertad 10.

DEPARTAMENTO DOS PIEZAS con pensión en casa de familia extranjera Santo Domingo 670. 1.o-M

PIEZAS CON PENSION CARMEN 135. 1.o M

ESPACIOSA PIEZA SIN MUEBLES con balcones, baño y pensión, apropiada para matrimonio o profesional, casa higiénica, bien atendida, otras piezas para estudiantes. Serrano 190.. 28 F

CASA EXTRANJERA OFRECE ESpléndidas piezas regiamente amobladas con balcón a la calle y baño, con pensión. San Diego 89, altos media cuadra Alameda, casa recién construida. 1.o M

PIEZA CON O SIN PENSION RIcardo Santa Cruz 714. 28 F

ARRIENDASE DEPARTAMENTO o pieza con o sin pensión. Nataniel 118. 2 M

ARRIENDO PIEZA A LA CALLE, Con pensión. Rosas 1130. 3-M.

MATRIMONIO EXTRANJERO Con familia desea algunas habitaciones con pensión. Ofertas: Casilla 682. — A. B. 28-F

$ 120 PENSION CON PIEZA. Sama 1711. 3-M

ARRIENDO PIEZAS CON PENsión. García Reyes 80. 28—F

ARRIENDO CON PENSION PIEZA grande, a dos caballeros. Rosas 1384. 28—F

SE ARRIENDA UNA O DOS PIEzas, con o sin muebles o con pensión. Lira 534. 28—F.

ALAMEDA 1621, FRENTE PARquecito Dieciocho, pieza balcón, buena pensión, precio bajo. Residencia honorable. 28—F

LINDAS PIEZAS AMOBLADA, CON espléndida pensión. Matrimonio 300, $ 280 mensual. Maestranza 480. 28—F

CLARAS 635 ENCONTRARA Pensión con piezas, casa familia, cocina francesa. 1.o-M

ARRIENDO PIEZAS CON PENSION con o sin muebles, hay baño, A. Prat 129. 1.o M

ARRIENDO PIEZA CON PENsión. Galvarino 668. 28—F

EN CASA HONORABLE SE arrienda una pieza sin muebles, con o sin pensión. Bandera 236, frente Banco Anglo. 28_F

PIEZAS PENSION. PRECIOS MOdicos. San Diego 262. 28-F.

SAN DIEGO 110, PRECIOS MOdicos piezas amobladas, pensión. 28-F.

PENSION FRANCESA, PIEZAS balcones desde 130, días, meses. San Diego 122. F-28

ARRIENDASE, 2 CABALLEROS, pieza grande, calle, amoblada, pensión casa francesa. Santo Domingo 1283. 1.o M

PIEZAS CENTRALES, PENSION. 21 Mayo 831. 28-F

PIEZA CON EXCELENTE PENsión, ofrécese. Gálvez 216. Cerca Universidad e Instituto. 1.o-M

SE ARRIENDAN PIEZAS CON pensión con o sin muebles. San Francisco 323. 1.o-M

CENTRALISIMO ARRIENDANSE piezas con pensión, días, meses. Catedral 1257. M 6

FAMILIA DISTINGUIDA ARRIENda piezas a la calle, adentro, buena pensión, precio módico, Santa Rosa 583. 28-F

SE ARRIENDA PIEZA CON PENsión a caballero solo, casa de familia. Nataniel 159. F 28

CENTRALISIMO, ARRIENDO PIEza amoblada, pensión Argomedo 315. F 29

A UNA CUADRA PARQUE FOREStal arriendo linda pieza con pensión. Villavicencia 360. F 28

SE ARRIENDAN 2 PIEZAS CON pensión en casa sin pensionistas. Dominica 335. F-28

ARRIENDO DEPARTAMENTO CON pensión, familia sin pensionistas. Andes 2749. 2749 1.o-Mr.

CENTRALISIMO PIEZA CALLE pensión meses, días. Personas honorables. San Antonio 768. 1.o-M

PIEZAS CON SIN PENSION, Caballero, matrimonio honorable. Miraflores 124.

PENSION 75, PIEZA AMOBLADA 65 otra calle Amunátegui 733.

PIEZAS CON PENSION MONEDA 1324. 2 M

ARRIENDO PIEZA PENSION MAnuel Rodríguez 782. 2 M

ARRIENDO PIEZA PENSION CAsa honorable, Cochrane 528.

SE RECIBEN PENSIONISTAS EN la calle Escarrión N.o 969. 2-M.

ARRIENDASE UNA PIEZA CON O sin pensión, Copiapó 1424. 1.o M

PIEZA INDEPENDIENTE, CALLE, una interior, con o sin pensión. San Francisco 393. 1.o M

EN CASA FAMILIA ARRIENDAdase una pieza o departamento muy aseado, con pensión. Hay baño. Lord Cochrane 209. 2-M

MATRIMONIO SIN NIÑOS Arrienda una o dos piezas con o sin pensión, en Echaurren 272. 2—M

INSTRUCCION

LICEO SANTIAGO, GALVEZ 154. Curso vacaciones. Internado, medio-pupilaje, externado. Matrícula abierta. Mr.-2

INSTITUTO PINOCHET LE-BRUN Kindergarten, preparatorias I, II ,II humanidades. Internos ,medio internos, externos. Matrícula abierta Clases comienzan 9 de Marzo. Huérfanos 1657. M 18

INTERNADO BARROS ARANA.— Los exámenes previos tendrán lugar el 10 de Marzo. Los de Matemáticas, Castellano e Instrucción Cívica el 11; los de Francés y Filosofía el 12; los de Física, Química, Biología y Ciencias Naturales el 13 y los de Historia y Geografía, Inglés y Alemán el 14 a las 8 1|2 A. M. La matrícula para ingresar al establecimiento estará abierta desde el 6 de Marzo, de 2 a 5 P. M. Las clases se abren el 16 de Marzo. 10-M

"INSTITUTO SAN MARTIN". — San Martín 64. — Teléfono 213 Central. — Humanidades, preparatorias, kindergarten. Internos, medio-pupilos, externos. Profesores de Estado. Exámenes válidos en el Establecimiento. Matrícula abierta. Mar-11

COLEGIO Y KINDERGARTEN DE la Inmaculada Concepción. Agustinas 1490. La matrícula esta abierta. Cursos de preparatorias y humanidades. Las clases comenzarán el 9 de Marzo. F 29

PREPARO EXAMENES, FRANCES matemáticas. Cochrane 82. M 2

INTERNADO LICEO PEDAGOGICO San Diego 119. Abre matrícula 2 Marzo. La sección niñitas matriculará externas o medio-pupilas. 1-M.

CONCURSO PARA SUB-INSPECTOres de Impuestos Internos. Curso particular profesado por dos funcionarios de la Dirección. Inscripción abierta sólo por pocos días en Almirante Barroso N.o 508. 28-F

EX-PROFESOR DE LICEO FISCAL, aceptaría clases en establecimiento de provincia. Molina 266. F 28

ESCUELA CHILE, TELEGRAFIA Eléctrica, jóvenes, señoritas, cursos rápidos. Matrícula abierta. Bascuñán 426. 29—F

INSTITUTO DE CONTABILIDAD, Bandera 154, (cerca Moneda), profesorado escogido. Diplomas legalizados. Cursos individuales, colectivos; comercio; idiomas, escritura máquina. Horas especiales para señoritas. 28 F

LICEO CHILENO DE NIÑAS, SOtomayor 621-625, Plaza Yungay, teléfono 174, Yungay. Humanidades; Preparatorias; Kindergarten; Profesorado selecto; Internas; Externas; medio pupilas; Exámenes válidos, universitarios y Conservatorio, Matrícula abierta. Clases 11 Marzo. 2 M

ACADEMIA DE CORTE PARA SEñoritas. Enseñanza rápida, garantida. Matrícula abierta. Confecciones, moldes. Hme. Tiraferri. Agustinas 829. 28—F

KINDERGARTEN DEL INSTITUto "Pinochet Le-Brun", admite niñitos y niñitas, cuatro a siete años. Funciona edificio aparte. Matrícula abierta. Huérfanos 1657. M 18

CONTABILIDAD, TAQUIGRAFIA, idiomas, Mecanografía, aritmética. Instituto Pinochet Le-Brun. Huérfanos 1657. M 18

ESCUELA PRACTICA CHAUFFEUR mecánicos. Cursos especiales nocturnos. Vicuña Mackenna 456. M 4

PROFESORA DE PIANO TITULAda, da clases. Arturo Prat 1472. M 2

COLEGIO EUROPEO PARA SEÑOritas, fundado el año 1901. Delicias 2266. Teléfono 1388. Humanidades completas, exámenes válidos. En sección infantil y preparatorias recibense niñitos. Francés e inglés obligatorio desde sección infantil. Internas, medio-pupilas, externas. Música y piano con exámenes válidos. Profesorado del Conservatorio Nacional. Matrícula de 9 a 11 A. M., y de 2 a 5 P. M. Clases empiezan el 11. Pídanse prospectos.

PROFESORA TAQUIGRAFIA PITman hace clases, aprendizaje rápido, precios módicos. Huérfanos 1235, Of. P. Casilla 1898.

INSTITUTO ALONSO ERCILLA.— Kindergarten Niño Jesús de Praga. Santo Domingo 2032. Regentado por sacerdotes. Sistema concéntrico. Internos, medio pupilos, externos. Inglés, francés, obligatorios desde kindergarten. Preparatorias, Humanidades. Exámenes válidos, matrícula abierta. 30 M

MATEMATICAS, FISICA, PREPAro. Pérez 4509.

SUB-INSPECTORES IMPUESTOS internos. — Con motivo próximo concurso Instituto Comercial, Agustinas 1060, abrirá curso especial. Clases profesadas funcionarios Dirección Impuestos. Matrícula abierta.

INSTITUTO COMERCIAL DE Santiago, Agustinas 1060. Dos Marzo empiezan nuevos cursos: Contabilidad, Taquigrafía, Idiomas, Dactilografía. Matrícula abierta.

PROFESORA SERIA OFRECESE apoderado y recibe estudiantes provincias pensionistas. García Reyes 56. 2_M

DOY CLASES PIANO, SISTEMA Conservatorio. Grajales 2348. 1º-M 1º-M

COLEGIO INGLES EDITH TEOmas, Pedro Valdivia 1986, clases empezarán Abril 1.

OCUPACIONES OFRECEN

OFICINISTAS Y EMPLEADOS DE COMERCIO

NECESITASE SEÑORITA FARMAcéutica para regentar botica. Dirigirse a Calera: Casilla 107. F-29

GRANJERO, DE PREFERENCIA extranjero, que conozca algo de veterinaria se necesita. Moneda 1390. 28-F.

FARMACEUTICO SE NECESITA, urgente, buen sueldo. Dirigirse personalmente a Gay 2771, de 12 a 1 P. M. 28-F

EMPLEADO PRACTICO EN LA venta de artículos de minuta, se necesita. Matucana 380. F 28

FARMACEUTICO JOVEN QUE trabaje 4 u 8 horas diarias para regentar botica, se necesita. No se exige práctica. Tratar Bascuñán 398. 28 F

REPARTIDORES CON FIANZA NEcesítase para bebidas gaseosas y vinos. Sueldo y comisión. Subercaseaux, San Miguel 130. 1.o-M.

FARMACEUTICO COMPETENTE ofrécese. F. J. R. Correo 6.

FACTURERO EXPERTO NECESITA El Crisol; inútil presentarse si no ha sido facturero con experiencia y certificados serios. Presentarse de 8 a 8 1|2 P. M. Vic. Mackenna 856.

JOVEN PARA AYUDANTE CONtador tenga nociones contabilidad practicada, necesito. Presentarse de 3 a 9 A. M. Irarrázaval 3199. 1.o-M

VENDEDORES NECESITA FAbrica nacional polvos y perfumes. Cumming 818. 2-M

NECESITO JOVEN SEPA ALGO abarrotes y muchacho para mandados. Unión Americana 590.

JOVEN CONOCIMIENTO CONTAbilidad, necesito, 8 a 9. Delicias 3471. H. G. Casita 7.

EMPLEADO COMPETENTE ABArrotes necesito. Santa Rosa 2109.

EMPLEADO JOVEN PARA BAR, que tenga algunos conocimientos en el ramo, necesito. Delicias 3448. 1—M

FARMACEUTICO NECESITA, Calle Vergara 788.

NECESITO VARIOS JOVENES PAra el trabajo del encerado, tratar: Maruri 327. 2—M

CARPINTEROS MUEBLISTAS

NECESITO CARPINTEROS ENMAderación. Tratar: Maipú 251. 28-F

MUEBLISTA NECESITO. 10 DE Julio 1039, casa 42. 28—F

CARPINTEROS DE BANCO, ALBAñiles o trabajadores necesito. Agustinas 632.

BUENOS CARPINTEROS CON bancos para puertas. Fábrica 1847, detrás Parque Cousiño, 1.o-M.

HOJALATEROS Y GASFITERS

SE NECESITAN BUENOS OPERArios hojalateros que sepan trabajo de banco, es inútil presentarse sin ser competentes. Irarrázaval 132. M-2.

NECESITO UN OFICIAL HOJALAtero, que sea competente. Calle Baquedano N.o 650.

NIÑOS

MUCHACHO BIEN RECOMENDAdo de 14 a 16 años para aseo de casa necesito. De 8 a 10, y de 1 y media a 4. Antonio Bellet 85, Carro Providencia. 28-M

NECESITO NIÑO PARA MANDAdos y limpieza, unos 14 años, recomendaciones buenas. Santo Domingo 949. Botería Barcelona. M 1.o

VENDO ESCRITORIO OCASION. Carmen 7.

NECESITO NIÑO TRABAJADOR mensual. Ñuble 769. 1.o M

NIÑO PARA MANDADOS NECEsito recomendado. Sombrerería Rosemblitt. San Diego 1140.

NIÑOS DE BUENAS COSTUMbres, para pastelería, necesítase, puertas adentro. Recoleta 424.

MOZOS

NECESITO MOZO COMPETENTE con buenas recomendaciones. Puertas adentro. A. Barroso 644. 1.o M.

SE NECESITAN MOZOS, ESCUEla Normal de Hombres. Delicias 3677. 28 F

MOZO PARA BOTICA NECESITO, buenas recomendaciones, Botica Pacheco. San Pablo 2488. 28—F.

MOZOS RECOMENDADOS NECEsítanse. San Pablo 3492. 2-M.

SE NECESITA MOZO PARA OFIcina, inútil presentarse sin buenas recomendaciones. Agustinas 698.

MOZO RECOMENDADO PARA LA cantina necesítase. San Pablo 1636.

SASTRES

VESTONEROS COMPETENTES, NEcesito, "London House". Huérfanos 1059. Galería Edwards. 1º-M

PELUQUEROS

NECESITO PELUQUERO. SAN PAblo 4727. F 28

NECESITO PELUQUERO. DELIcias 2847. F-28

PELUQUERO NECESITO PARA Sábado, con herramientas. San Pablo 3175. 28—F.

PELUQUERO COMPETENTE NECEsito. Avenida Irarrázaval 2780. M 2

PELUQUERO CON HERRAMIENtas necesito, Sábado y Domingo Delicias 469.

PELUQUEROS: LABORATORIO, desague moderno, vendo. Verlo Alonso Ovalle 1148. Tratar Av. Irarrázaval 4350. M 1.o

PELUQUEROS: ARRIENDO EN 60 pesos espléndido local, buena situación Maestranza 1387. 1.o M

NECESITO PELUQUEROS COMPEtentes, doy garantía. San Diego 927.

PELUQUERO, NECESITO. SAN Diego 1934.

PELUQUERO NECESITO, SABADO y Domingo. Recoleta 265.

PELUQUERO SABADO Y DOMINgo necesito. Andrés Bello 648.

PELUQUERO NECESITO SABAdo y Domingo. San Pablo 2866.

PELUQUERO NECESITO, SABADO, Domingo. Mapocho 3000. F-28

PELUQUERO NECESITO CON HErramientas, Sábado y Domingo. San Pablo 2255.

PELUQUERO NECESITO SABADO y Domingo. Chacabuco 685.

PELUQUERO NECESITO. SANTO Domingo 2814.

BUEN PELUQUERO DE FIRME necesito. Chacabuco 9.

PELUQUERO NECESITO. CHACAbuco 15-A.

PELUQUERO COMPETENTE NEcesito. Castro Nº 598.

NECESITO PELUQUERO SABADO y Domingo. San Diego 1292.

PELUQUERO NECESITO. ELEUterio Ramírez 858.

NECESITO PELUQUERO. ROMERO 2973.

ZAPATEROS

SE NECESITA UN ARREGLADOR de charol. Fábrica de Calzado Ruiz Hermanos. Valparaíso 1081. 1.o—M

APARADORAS PARA CALZADO fino de señora necesito. San Gerardo 1016. Carros Palma.

SE NECESITA BUEN COSEDOR plantilla a mano Santa Isabel N.o 312. 2—M.

VARIOS

FABRICA ESMALTES Y PINTUras, Porvenir 662. Necesita vendedores viajeros. 1.oM.

HUINCHERO COMPETENTE, NEcesito. Bascuñán 1490. F 28

ARSENALES DE GUERRA, NECEsita sustituto. F 28

CABALLERIZO NECESITO. RIVEra 1902 Panadería Vienesa. F-28

NECESITAMOS DOS JOVENES ciclistas para reparto almacén. San Ignacio 101. 28 F

AVICULTOR COMPETENTE SE precisa, con buenas referencias. Moneda 1390. 28-F.

TRABAJADOR COMPETENTE PAra bodega de vinos necesita Viña Carmen. Linderos. 28 F

SE NECESITA SOLDADO BUENA licencia. Maturana, Sección Sanitaria. 1º-28

TORNEROS Y HUINCHERO, competente necesita. Tornería Cóndor 1380. 28—F

TRABAJADOR CON BUENAS REcomendaciones, necesítase. Catedral 3217. 3—M

BUENOS FUNDIDORES PARA fierro, necesito. Camilo Henríquez 188. 28—F

NECESITO OFICIAL JOYERO Merced 776. 28 F

VENDEDORES TRAPOS A PLAZO, necesítanse. Tratar Gálvez 485, 6, 8 P. M. M 2

REPARTIDOR DE CARNE QUE sepa serrar, necesito. San Diego 295.

OFICIALES MUEBLISTAS NECEsita fábrica Bilbao 520, Providencia. 1. M.

CAJERO CARRUAJES, ENTENDIdo en cajas de automóviles, necesito. Brasil 773. 1.o M

MATRIMONIO CUIDADOR, NECEsito, Población Carmen Mena, Varga Buston o dirigirse a Morandé 129. Ramón Gómez.

JOVEN DE 16 A 18 AÑOS, PARA aseo y reparto, necesito. Bandera 176.

ESCALERERO NECESITA BOLSA de Comercio 318. 11 1|2 a 12. 1—M

NECESITO CARRETELERO CON recomendación. Delicias 44.

TAPICERO PARA POLOLO TEMprano necesito. Independencia 1024.

200 TRABAJADORES CHUQUICAmata y 100 carpinteros para Tocopilla necesítanse. Dirigirse puente Bandera frente Estación Mapocho, señal bandera azul.

MUCHACHON DEL CAMPO PARA vinería necesito, Olivos 722. 1.o M

NECESITO JOVEN PARA FIAMbrero. Restaurant La Bahía.

NECESITO MAYORDOMO REGUlar edad para casa de cena puertas adentro. Eyzaguirre 1147.

VENDEDOR ABARROTES Y Frutos del país, conocedor de la plaza, necesito. Sueldo, comisión. Presentarse de 8 a 9 A. M. Irarrázaval 3199. 1.o-M

CARRETELERO CON BUENAS recomendaciones necesito. Irarrázaval 3199. 1.o-M

CABOS 1.os SE NECESITAN COMpañía Tren 3, Santiago, con buena licencia, nuevos de un año licenciados. 2-M

SE NECESITA UNA PERSONA muy seria ,prefiriéndose sub-oficial de Ejército o Policía jubilado. Sueldo para empezar $ 150 y comida. Enviar datos. Correo N.o 6, casilla 6537. S. C. 1.o-M

ALBAÑIL COMPOSTURERO NEcesito. S. Francisco 113.

REPARTIDOR DE PAN NECESIto. Dominica 307.

PANADERO CANASTERO NECEsito. Dominica 307.

NECESITASE GENERADOR DE corriente eléctrica alterna, de sesenta o setenta caballos. Eodis. Estado 250. Casilla 3850.

MECANICO COMPETENTE TODO trabajo ofrécese. Chañarcillo 3152. F-28

CARRETELERO RECOMENDADO, necesito. Andes 2601. F-28

MAESTRO SEGUNDO DE COCINA, competente, necesito. Hotel Europa, 21 de Mayo 797.

AL ALBAÑIL MONTANO, QUE trabajó en Arturo Prat 622, lo necesito. Agustinas 1352.

NECESITO MATRIMONIO PARA el campo, él llavero, ella buena cocinera. Buenas recomendaciones. Bandera 780, casa 3. 2 M

BUENOS FUNDIDORES Y AYUdantes, limadores, pulidores y buenos bronceros necesito. Camilo Henríquez 188 2-M.

COLOCADORES DE PAQUETES necesito. Fábrica 1847. 1-M.

PINTORES NECESITO, ARTURO Prat 622.

NECESITO SANDWICHERO. DElicias 2854.

NECESITO MAJADOR. GENERAL Velásquez N.o 27-A.

NECESITAMOS DOS COPEROS, Huérfanos 1056.

DACTILOGRAFAS Y OFICINISTAS

SEÑORITA NO MUY JOVEN, PAra desempeñar puesto de confianza o dueña de casa, ofrécese. Escribir: F. A., Correo San Bernardo. F-28

NECESITO CAJERA PARA REStaurant, puertas adentro. Eyzaguirre 1147.

DACTILOGRAFA APRENDIZA NEcesítase. Obras ingeniería. Estado 250. 1.o-M

FARMACEUTICO, SEÑORITA, NEcesito. Blanco Encalada 2117.

SEÑORITA FARMACEUTICA NEcesito. Dirigirse: Casilla 4534. 1—M

COSTURERAS

NECESITO CORTADORA ROPA de señora. Eyzaguirre 733. 1.o-S

PANTALONERAS, VESTONEROS O vestoneras, inútil si no es trabajo de primera. Necesito Sastrería Lozano. San Antonio 493. 1.o

COSTURERA SASTRE PARA obra grande, necesito. Arturo Prat 141. 1—M

SE NECESITAN BUENAS COSTUreras de camisas, Bulnes 642. 2 M

NECESITAMOS BUENAS PALEtoceras, Moneda 867.

SE NECESITA UNA MODISTA PAra calzado. Fábrica de calzado La Isleña, Ricardo Santa Cruz 753. 2 M

NECESITO COSTURERA COMPEtente para tejidos. Maule 1075. 1.o-M.

LAVANDERAS

NECESITO POJTICERA. — PAGO bien. García Reyes 11-A. F-28

APLANCHADORAS CAMISAS Nuevas de medida necesito. Santa Victoria 354, casa particular. 2-M

APLANCHADORA DE CAMISAS, necesito. V. Mackenna 13. 2-M

EMPLEADAS DE MANO

NECESITAMOS SIRVIENTE PARA el comedor, matrimonio extranjero. Unión Americana 332. F 28

NECESITASE EMPLEADA DE LA mano con recomendaciones. Moneda 2514. 28-F

NECESITO EMPLEADA COMEDOR. Delicias 2590. F 28

EMPLEADA TODO SERVICIO, 3 personas, necesito. San Isidro 1682. F 28

NIÑA 16 A 20 AÑOS PARA LAS piezas, necesito. Prado 1865, tres cuadras de Irarrázaval. 28 F

NIÑA PARA SERVICIO DE MANO se necesita para casa sin niños. Diez de Julio 659. 28 F

EMPLEADA DE COMEDOR COMpetente necesito. San Antonio 347. 1.o-M

NECESITO EMPLEADA PARA los quehaceres de casa. Cóndor 329. F-29

NECESITO EMPLEADA DE MAno con buenas recomendaciones. — Recoleta 583. 3-M

EMPLEADA PARA LA MANO NEcesito, buen sueldo, Rosas 2618. 28-F.

NIÑA MANO NECESITASE. BUEN sueldo. Providencia 119.

EMPLEADA DE MANO, NECESITO Santo Domingo 735.

SE NECESITA SIRVIENTE DE MAno. Dávila 702. M 4

EMPLEADA COMEDOR, JOVEN Y competente necesito. San Antonio 533. 1.o-M.

EMPLEADA DE PIEZAS, CON INforme, necesítase. Huérfanos 2586.

NECESITO EMPLEADA CON BUEnas recomendaciones Matucana 615. 1.o M

NIÑA DE MANO, BUEN SUELDO, poca familia. Vergara 77.

EMPLEADA PARA COMEDOR SE necesita. Buen sueldo. Vicuña Mackenna 62, calle nueva, chalet 15. 1º_M

EMPLEADA PARA LA PIEZA NEcesito. Rosas 1017. Hotel.

EMPLEADA DE MANO, JOVEN necesito. Rosario 1045. Presentarse de 2 a 3. 1-M.

NECESITO EMPLEADA PARA Pastelería. Independencia 1068. 1-M.

EMPLEADA JOVEN CON RECOmendaciones para ayudar quehaceres casa necesito. Baquedano 718. 1º-M

NECESITO EMPLEADA SAN DIEgo 1341.

NECESITAMOS EMPLEADA PARA mostrador. Bascuñán 1085. 1—M

COCINERAS

COCINERA NECESITO. SANTIAGO 1403 F 29

NECESITO COCINERA. CARMEN 319. Altos. F 28

NECESITO NIÑA QUE SEPA COcina y muchacha aseada para cuidar guagua. Huérfanos 1015. F-28

COCINERA MUY COMPETENTE para pensión. Sueldo $ 80.00. San Diego 917. F 28

COCINERA COMPETENTE PARA pensión de balneario, necesítase para el 1.o de Marzo. Tratar: San Isidro 72. 1.o-M

COCINERA, MATRIMONIO SOLO, necesita. Tratar Los Leones, Avenida San Luis 78. Se paga el carro. F 28

NECESITO EMPLEADA PARA LA cocina, que sea joven. Serran 309. 28 F

COCINERA COMPETENTE NECESItase para matrimonio solo alemán. De 2 a 6 en Calle Manuel Montt 2260. 2-28

COCINERA, NECESITO. RECOLEta 847. F 28

COCINERA RECOMENDADA, SIN niño, sueldo: $ 60. Serrano 17. 28-F

NECESITO EMPLEADA QUE SEpa la cocina. Maestranza 517. 1.o-M

NECESITA AYUDANTE COCINA. Pensión, Chacabuco 145. 2-M.

NECESITO COCINERA Y UNA ayudanta cocina, San Pablo 1167. 28 F

MATRIMONIO NECESITO, ELLA cocinera y él caballerizo, Manuel Rodríguez 566. Panadería Vienesa. 28 F

COCINERA SIN NIÑOS PUERTAS adentro necesito urgente. Agencia La Nación, San Pablo 2522. 1.o M

COCINERA EXTRANJERA, COMtente, admito con niño. Alameda 1573. 28_F

NECESITO BUENA COCINERA, Estadio El Llano Subercaseaux. 1º-M

NECESITO COCINERA CON RECOmendación, puertas afuera, buen sueldo. San Diego 904. 28—F

NECESITO COCINERA. SUELDO $ 100. La Granja, fundo La Primavera. Teléfono La Granja 17. M 2

COCINERAS, DE MANO, NECESIto varias, sueldos de 60 a 120 pesos Bandera 339.

EMPLEADA QUE ENTIENDA COcina casa extranjera necesita. Rosas 2222. 1.o M

COCINERA Y MUCHACHA, OJALA fueran madre e hija, necesito para La Cisterna. Brasil 773. 29 F.

COCINERA CON BUENAS RECOmendaciones se necesita en Rosas 1531. 29 F

COCINERA Y NIÑA DE MANO necesítase, San Isidro 232. De 1 a 5. 2 M

COCINERA NECESITASE, BUEN sueldo. Serrano 647.

NECESITO COCINERA, RECOMENdaciones. Compañía 2885. 1.o-M.

NECESITO COCINERA PARA REStaurant, puertas adentro y sin niños. Salas 279. 2-M.

NECESITO EMPLEADA ENTIENda cocina, servir persona sola. Bandera 76. 1.o-M.

COCINERA COMPETENTE RECOmendada necesito. Pago bien. Vergara 570. 3 M

COCINERAS, COMEDOR, NIÑEras, piezas, amas, mozos, también empleadas puertas afuera, vengan a San Diego 206, ocupaciones, ajencia.

NECESITO COCINERA PARA MAtrimonio solo, con buenas recomendaciones. Tratar 10 de Julio 1236, de 2 a 3. 2—M.

COCINERA NECESITA FAMILIA extranjera. Buen sueldo. París 877. 2-M

COCINERA SEPA POCO, NECESIto. Moneda 1153.

COCINERA RECOMENDADA SIN niño; sueldo: $60. Serrano 174. 1º-M

COCINERA JOVEN FORMAL NEcesita familia extranjera, pocas personas, buen sueldo: inútil presentarse sin recomendaciones. Maestranza 120.

COCINERA JOVEN, FORMAL, necesita familia extranjera pocas personas, buen sueldo. Inútil presentarse sin recomendaciones. Estado 15.

COCINERA PARA CASA EXTRANjera se necesita en Vicuña Mackenna 649. 2-M.

COCINERA Y EMPLEADA DE mano, necesito. Huemul 1997.

DOS EMPLEADAS: UNA COCINEra y empleada para la mano se necesitan. San Pablo 2007. 2_M

NECESITO AYUDANTE COCINA, Mozos recomendados. Agustinas 3076. 2-M

NECESITO COCINERA Y SIRVIENTA de mano, buenas recomendaciones Brasil 247. 2 M

NECESITO COCINERA, PAGO BUEN sueldo. San Francisco 1604. 1.o-M.

NECESITO COCINERA, BUEN sueldo. Santa Isabel 0256.

COCINERA Y EMPLEADA NIños, necesito. Santo Domingo 2238. 1—M

COCINERA COMPETENTE RECOmendada. Matrimonio solo necesito. Herrera 505.

SEÑORA PARA LA COCINA, FORmal, necesito. Capitán Orela 12.

NECESITO AYUDANTA PARA COcina. Bascuñán 1085. 2—M

NIÑERAS

NECESITO NIÑERA MAESTRANZA 189. M-1

MUCHACHA DE 13 A 16 AÑOS para cuidar guagua y ayudar quehaceres de casa necesito. Arturo Prat 251. F-28

VARIOS

SE NECESITAN BUENAS PREPAradoras para sombreros. Ahumada 85. M-1.o

SEÑORITAS: SE PEINA ONDULAción Marcel, 3; cortar melena, 2; hago todo trabajo de pelo. Santa Rosa 389. 1.o-M.

COMPETENTE PREPARADORA EN sombreros para señoras, necesítase urgente. Tratar Copiapó 1009. F 28

EMPLEADA PARA QUEHACERES de casa necesito. Vicuña Mackenna 341. Interior. 2-M.

NECESITO AMA A MEDIA LEche, pago buen sueldo. Chiloé 1332. 1.o-M

EMPLEADA HONRADA, FORMAL se necesita casa extranjera, señora sola. Muy bien sueldo. Calle Irarrázaval 4, Bellavista. F-28

OPERARIAS PELETERAS COMPEtentes y que sepan coser a máquina, pago bien, necesito. Peletería Rosas 2222. 1.o M

SE NECESITA EMPLEADA PARA el servicio. Chiloé 1310. 1—M

NECESITO EMPLEADA CON NIña de 10 a 12 años, que tenga buenas recomendaciones. Sto. Domingo 1443. 28—F

CHIQUILLA CUIDAR GUAGUA, necesito. San Francisco 931. M 1.o

SE NECESITA EMPLEADA EN CAsa extranjera. Es inútil presentarse sin buenas recomendaciones. Avenida Lyon 399. M 1.o

INSTITUTRIZ, PREFIRIENDO INglesa, sepa francés, para educar niños en el campo, se necesita. Dirigirse Santa Victoria 378. M 1.o

SE NECESITA UNA NIÑA. COMpañía 1878. 1—M

PREPARADORA SOMBREROS NEcesítase. Rosas 167. 1—M

MATRIMONIO NECESITA NIÑA ayudar cocina. Arturo Prat 662.

NECESITO NIÑA PARA VENTA de pan. San Diego esquina Victoria 1—M

SE NECESITA TODA CLASE DE servidumbre. Agencia: Delicias Portal Granello, frutería.

NECESITO MUCHACHA ASEADA con cama y recomendada para servir. Avenida Viel 1321, piso tercero. 1.o-M.

EMPLEADA QUEHACERES CASA necesito Tarapacá 1019.

NIÑA APRENDIZA DULCES, CAMA afuera, mensual, $ 40, 50, Ñuble 769. 2 M

NIÑA PUERTAS AFUERA QUE entienda algo de cocina, necesita familia extranjera, 3 personas. Santo Domingo 634.

OPERARIAS SEPAN FORRAR CAjas cartón, necesítanse. Recoleta 483. 1.o—M.

NECESITO AYUDANTE SOMBREros señoras. Pasaje Balmaceda. 2—M.

RESTAURANT NECESITA URgente niña para comedor. Camilo Henríquez 557. 2-M

SEÑORITA VENDER MUSICA, TOque piano. Dirigirse de 10 a 11. Eyzaguirre 761. Casa 2.

VENDEDORA SOMBREROS SEñora con mucha práctica y competente necesito. Buen sueldo y comisión. Casilla 3326 o Monjitas 851. 1º-M

PREPARADORAS COMPETENTES sombreros señora necesito. Trabajo todo el año y buen sueldo. Monjitas 851. 1º-M

AMA BIEN SANA PARA GUAGUA de pocos días necesito. Vergara 570 2-M

NIÑAS OPERARIOS NECESITASE Agustinas 2333.

NINA DE 12 A 14 AÑOS PARA ayudar quehaceres de casa necesito con recomendaciones. San Pablo 1

ALHAJAS

PESOS 1915-1917, CHAUCHAS PLAta, oro chafalonía, compro, pago el mayor precio. San Diego 1245. Mercería Castilla. 3—M.

PESOS, CHAUCHAS ANTIGUAS, monedas ro, plata y platino y boletas de alhajas, compro, pago altos precios. Alameda 842, esquina Londres. F 28

ORO, PLATINO, PLATA, MONEDAS oros, chauchas antiguas, boletos empeño de alhajas compro, pago bien. Alameda 842, esquina Londres. 28 F

NOVIOS: ARGOLLAS ORO, 18 Y 14 kilates ofrece Relojería Sportman, 0 pesos par. San Diego 730. 10-Mr

COMPRO PESOS 1915—1917 PAGO 2 por ciento más que otros; chauchas 1.5 pago 80 por ciento. Estado 273. 28 F

COMPRO PLATINO, ORO, BRIllantes, pagando el precio más alto. Estado 273. 28 F

NOVIOS: ARGOLLAS ORO, 18 Y 14 kilates ofrece Relojería Sportman, 30 pesos par. San Diego 780. 12-M.

COMPRO OCASION A PARTICUlar prendedor moderno de platino con brillantes. Catedral 1375. 1º-M

ANIMALES

TERROS VON PILSENEG CACHOros vendo. Rosas 1869. 1.o-M.

GATO ANGORA TODO NEGRO perdido, Erasmo Escala 2835. Buena gratificación. 1º-M

CONTADORES

CONTABILIDADES ATRASADAS, peritajes, arbitrajes, liquidaciones, revisiones, balances, ¿necesita Ud. contador? Ordenes: Cooperativa Nacional Contabilidad, Delicias 2778, Portal Edwards. M-3

CONTABILIDAD, CORRESPONDENcia, todos trabajos oficina, por horas. Extranjero. Casilla 3190. M 2

LIBROS Y ESTAMPILLAS

LIBROS COMPRO, SAN DIEGO 105. 10—M

COMPRO LIBROS, ESTAMPILLAS, San Diego 129. M 2

$ 80 COMPLETA COLECCION DE "Peneca", vendo. Campo de Marte 89, casa A.

COMPLETA COLECCION DE "COrre-Vola, mitad empastada, vendo. Campo de Marte 89, casa A.

VENDO TESORO DE LA JUVENtud. Unión Americana 482.

POR VIAJE VENDESE LA COLECción "El Tesoro de la Juventud". Mapocho 3556, pasado Matucana.

MAQUINARIAS

MAQUINA SINGER, PE, NUEVA, cala, borda. Precio módico. Cochrane 963. 1.o M.

CALDERO TUBULAR 80 metros2 10 atmósferas, venden de ocasión Cía. Cervecerías Unidas, Fábrica Concepción. M-12

PRENSA CILINDRO MEDIO MERcurio ocasión vendo. Ricardo Santa Cruz 742. 28 F

SE VENDE MAQUINA COSER DE pie en buen estado. Herboso 771. F-28

MOTOR GAS CUATRO Y MEDIO caballos vende Porvenir 618. 28 F

OCASION, PANIFICADORES: BArato vendo máquina sobadora. San Nicolás 235. Carro imperial San Bernardo, paradero 11. 28—F

MAQUINA SINGER DE PIE, VENdo. Catedral 2237, de 10 a 12. M 2

COMPRAMOS MAQUINA DE EScribir "Underwood" en buen estado. Edificio Arizía 4.o piso. Oficina 2.

MAQUINA DE ESCRIBIR, ESCRItura punteada (para cheques), compresé de ocasión. Calle Doctor Brunner 684. 2-M

VENDO REVOLVEDORA, SOBAdora de Panadería. Andes 2230. 1º-M

MAQUINA SINGER, BUEN ESTADO bobina, pie, ocasión véndese. Avenida Brasil 734, casa 5. 2 M

MAQUINA CALADORA PARA MAdera vendo. Chiloé 1450.

PRENSA PARA ESTAMPADO O balancín, en buen estado, compro. Bascuñán 527.

MAQUINA CALAE, PIANO, VENdeses. Huérfanos 2729.

ACADEMIA MUSICAL 'FAUSTIno Arias'. Agustinas 2027, piano, canto, violín, exámenes válidos. 1.o—M.

MATERIALES DE CONSTRUCCION

TECHO ACANALADO $ 1.40 PLANcha, vende. Subercaseaux 659. 30-M

TECHO ACANALADO, BARATISImo. Subercaseaux 510. 1.o—M.

REJA PARA QUINTA, PUERTAS, ventanas balcones vigas canales fierro vende. San Francisco 248. 28 F

PUERTA DE FIERRO 2 HOJAS, zinc, puertas medio cuerpo, realiza. Vicuña Mackenna 981. M-2

SE VENDE MEJORAS, ESQUINA cinco piezas. Sargento Aldea 1304. F-28

PUERTAS, MAMPARAS, GALErías, parquet, zócalo, hace fábrica Progreso, Sotomayor 37. 28-F

FIERRO GALVANIZADO TECHO compro 400 planchas 6 y 7 pies. Lo Encalada 73 Ñuoa. F-29

SE VENDEN 4,000 ADOBES DE PRImera clase, Independencia 335. 1.o-M

VENDO FIERRO BLANCO Y NEgro para techo, usado. Campoliton N.o 759, pasado de Prado. 28—F

VENDO BARATISIMO 140 PLANchas fierro negro acanalado, usado, cantidad pedazos canales, cañones, caballetes, vigas, álamo y roble, partida zunchos. Patricio Lynch 886 28—F.

VENDO DE OCASION TABLONES, vigas de álamo usado, de andamio. 10 de Julio 372. 28-F.

TEJA USADA VENDO. SANTO Domingo 508. 1.o-M.

BALAUSTROS TORNEADOS DE lingue desde $ 1.40 y patas para mesa desde $ 14, realiza la Barraca Llanquihue, Vicuña Mackenna

RODRIGONES PARA VIÑAS DESde $ 0.25 y postes redondos para cercos a $ 1.30. Barraca Llanquihue, Vicuña Mackenna 216. 1.o-M.

ROBLE DESDE $ 0.29 Y PINO araucaria, laurel y raulí a precios rebajados. Barraca Llanquihue, Vicuña Mackenna 216. 1.o-M.

VENDO ADOBES NUEVOS $ 140 mil Herrera 1312. M 2

PIERREC REDONDO 1|2" VENDO 800 kilos. San Francisco 934. M 1.o

VENDO PUERTAS USADAS, TAblones álamo, andamio usado. Valdivia 327. 1.o-M.

VENDO TEJAS, ZINC UN GRAN portón, puertas, ventanas y toda clase de materiales para construcción. Santa Isabel 55. 2 M

VENDESE PUERTA CALLE, VENtanas y estantería vidrio. San Francisco 859. 2-M

CAÑERIA FIERRO FUNDIDO, 2 1|2", 3", 4", realizamos. Chacabuco 5.

ADOBES SE VENDE A BAJO PREcio, calle El Carmen N.o 2125. Población San José de Ñuñoa.

MEDICINA

MASAJE MEDICO — ELECTRICO Francisco Lenti, estudios en Italia. Especialidades enfermedades articulares, parálisis, reumatismo, neuralgias, úlceras, tumores cancerosos y de vientre. Consultar, de 2 a 5.—Arauco 831. 26—A.

GONORREAS, AUNQUE ANTIGUAS estrechez, orquitis, curan radicalmente. Glóbulos Pérsicos. Boticas surtidas. 16-3

RAYOS X, $ 5, EXAMEN CORAZON, pulmón, estómago, nervios, enfermedades señoras. Consultorio económico 6-7 tarde. Sanatorio Avenida Matta 586, frente San Isidro. M-6

POSEO UN EFICAZ REMEDIO PAra curar el estreñimiento y sus consecuencias. Especialmente en las embarazadas. Probado en más de quinientos casos con resultados sorprendentes. No es purgante. Es un regularizador de la digestión. Venta: Botica Delicias 2595, entre Sotomayor y García Reyes. 28-F

USE DENTADURAS SIN PALADAR recupera su boca comodidad insuperable, doctor Muñoz, San Diego 995. Marzo 13

LA IMPOTENCIA, LA DEBILIDAD sexual, la neurastenia se curan con Bismolán, en venta Boticas Bentgerodt; Brand; Indio. 18 Abril

¡CANOSOS! NO BOTEN PLATA EN comprar tinturas desconocidas. Compren únicamente la Tintura Vegetal Herz, que se vende en Angamos 275, entre Lira y Maestranza, que tiene la garantía de probarla antes de comprar. Frasco $ 5. 6-M.

ENFERMOS, PERSONAS AGOTAdas física y mentalmente, nerviosas, eurasténicas, cansancio cerebral, anemia raquitismo, impotencia, insomnios. El mejor tónico: CEREBROL. Boticas surtidas. 2-M

GONORREAS, SIFILIS, IMPOTENcia, debilidad vital en ambos sexos. Curación radical rápida. Procedimientos modernos. Facilidades de pago. Consultas gratis de 10 a 12 M. y de 4 a 7 P. M. Atiendo enfermos de provincias por correspondencia. Clínica y Laboratorio Médico del doctor Julio Lefévre M. San Antonio 41 (alatos), Santiago.

ALMORRANAS ALIVIO INMEdiato produce Pomada Cadum, remedio francés muy económico.

GONORREAS: IMPOTENCIA, INfecciones prostáticas ambos sexos, curación radical, sistema propio, inyecciones antiblenorrágicas, quince años práctica en vías urinarias, precios módicos. De 9 a 12. 7 a 9. Policlínica. Mapocho 2776. 10-M

MUEBLES

MUEBLES, PIANOS, MENAJES vendo y recibo a consignación, Casa Vergara, Moneda 1467. 1.o M

ALFOMBRAS, CORTINAJES, LIM. pia, lava, tiñe, Moneda 1467. Teléfono 2337. 1.o M

MUEBLES, DORMITORIOS COMEdores, salones, escritorios, todo estilo y modelo, roble americano. Precios bajísimos. Facilidades pago. Especialidad, sillas desde $ 130 docena, asiento cuero y escuadras. Venga consultar precios. Fábrica Nacional de Muebles. Serrano 398. 30 M

RICO PIANO ALEMAN VENDESE Tarapacá 812. M 1.o

PIANO ALEMAN MUY RICO SE vende, Cochrane 181. M 1.o

DISCOS VICTOR REALIZO. SAN Francisco 445. 1.o—M

MUEBLE PARA DENTISTA VENdo, Santo Domingo 965. F 28

VENDO MUEBLES USADOS. Lord Cochrane 951. F-28

PIANO ALEMAN FLAMANTE MOderno véndese. Bascuñán 1280. M-2

PIANO DE OCASION Y PIANOLA vendo San Rafael 965, entre Carmen y San Isidro. M-1

PIANO DE ESTUDIO VENDO GRAN ocasión. Coquimbo 657. M-1

PIANO ALEMAN DE ESTUDIO VENdo. San Elena 840. M-1

RICO PIANO ALEMAN, VIOLIN, vendo. San Antonio 768. 1.o-M

COMPRO SILLONES DE PELUquería. San Pablo 3260. 28_F

COCHE GUAGUA, FLAMANTE, importado "Sidway" vendo, Herrera 357. 28 F

MEDIO AMOBLADO Y ALFOMbra flamante vendo. Escanilla 326. 1.o-M

SILLON DENTAL WILKERSON, muebles, útiles, vendo. Brasil 687. 1.o-M

MUEBLES CAOBA, CEDRO, ANtiguos, vendo. Exposición esquina Iquique. F-28

COMPRO GUARDARROPA O ROpero, sin luna, de ocasión. Dirigirse: Casilla 3695, indicando precio. 1—M

COMPRO DOS SILLONES PARA peluquería, de ocasión. Huemul 1341. 28—F

PIANO ESTUDIO DE LO MEJOR, véndese ocasión. Avenida Matta 930. 28—F

VICTROLA "VICTOR" MUEBLE, ocasión, vende. San Pablo 2215. 28-F

VICTROLA "VICTOR" SOBRE MEsa, ocasión vende. San Pablo 2215. 28-F

VICTROLA "AMERICANA" MUEble modelo 1923, excelente ocasión, vende. San Pablo 2215. 28_F

VICTROLA CAOBA TAPADA 180 pesos, vende. San Pablo 2215. 28-F

VICTROLA "JUMBO" OCASION, San Pablo 2215. 28-F

VICTROLA "INGLESA" PORTAtil, roble, ocasión, San Pablo 2215. 28_F

GRAMOFONO PORTATIL, MODElo 1925, $ 160. San Pablo 2215. 28_F

GRAMOFONO "COLUMBIA", OCAsión. San Pablo 2215. 28-F

VICTROLAS, GRAMOFONOS, COM. postura, afinaciones, repuestos legítimos. San Pablo 2215. 28-F

DISCOS ULTIMAS NOVEDADES, recién recibidos. San Pablo 2215. 28_F

DE OCASION VENDO PEINADOR, ropero, cómoda, catres, velador, aparador, amoblados salón, espejos, máquina Singer. San Pablo 1466. 28-F

AMOBLADO FELPA REALSADA, flamante, nueve piezas, $ 250, otro cojines, 180; antesala, 120; dos cortinajes felpa, 50; amoblado marroquí con cuatro sillones, 250; estante, 40; peinador mármol espejo, $ 70; cómoda mármol, 60; catres, 40; trinches, 40; mesa comedor redonda, 40; doce sillas altas cuero, 120; rica cocina caldero cobre, 160; baño grande, 40, sofá seda, 40; marroquí, 50; dos sillones iguales, $ 40. San Isidro 546. 28-F

VENDO ROPERO CON ESPEJO, PEInador y seis sillas, de ocasión. Grajales 2154. M 2

VENDESE $ 70, ELEGANTE REloj colgar. Huemul 1272. M 1.o

LINDO CATRE BRONCE PLAZA y media, 300; sabones desde 550, mesa corredera, paragüero roble 200, juegos comedores, desde 450; estantes libros, desde 60; alfombras, desde 70; muebles hall, 120; catre fierro laqué, desde 50; escritorio cortina Id., escritorio ministro, desde 150; silla balanza, libros jurídicos, sillas comedor, cocinas económicas, desde 120; guardaropas desde 100; pianos estudio, 600 y 1,200 vendo. Moneda 1467.

VENDO JUEGO DE SALON, COmedor y catre de bronce importado, en perfecto estado. Verlo de 2 a 5 en 10 de Julio 1236. 2—M.

VENDO URGENTE SALON LUIS XV, alfombra; lámparas; espejos dorados, ropero, victrola colonial, catres bronce, lozas, plaqués, mesa, hall cortinas, paragüero; plantas. Riquelme 741.

CAOBA APARADOR ANTIGUO, vendo. Campo Marte 184. 1.o-M

VENDO TODA CLASE DE MUEbles por cambio residencia. Jofré 458.

POR VIAJE EUROPA VENDESE menaje salón, piano, algunos lindos muebles antiguos, lámparas eléctricas, plantas, gallinas Horpingthon, etc. Santa Victoria 360.

OCASION VENDO AMOBLADO COmedores moderno, 1|2 salón tallado, flamante, varios útiles casa. Marcoleta 464. 1º_M

VENDO BARATISIMO ROPEROS con lunas biseladas, peinadores, cómodas, veladores, catres fierro, catres bronce, coche cuna, alfombras varias clases, cortinas felpa, medios amoblados salón, espejos grandes, escritorios ministros, estantes libros, sillones giratorios, cajas fondos varios tamaños, aparadores, trinches, mesas correderas, sillas comedor, cocinas económicas, sillas Viena. Muchos otros muebles baratísimos. San Francisco 106.

$ 80 MARQUESA SOMMIER POCO uso, vendo. Campo de Marte 89, casa A.

VENDO DE GRAN OCASION RICO piano alemán, marca Foster, en perfecto estado. Compañía 2141.

VENDO MESA CORREDERAS DE 5 metros 1.50, alfombra media docena sillas tapizadas cuero. Dolores 242. 1º-M

COMODA ENCHAPADA, ANTIGUA vendo, Cóndor 737. 1.o M

POR VIAJE VENDO VARIOS MUEbles, hay algunos antiguos. R. Cumming 1180.

OCASION, CATRE MATRIMONIO, sillas viena, escritorio cortina, muebles escritorio vendo. Arauco 831.

OCASION, COCHE-CUNA NUEVO con llanas de goma, 70; mesa grande corredera, 150. Alameda 3512. 1—M

PEINADORES, GUARDARROpas, colchones, catres, aparador, cómoda, vendo. Diez de Julio 537.

AMOBLADO FELPA, REALZADA, nueve piezas, $ 250; otro seda, 180; antesala, 120; dos cortinajes felpa, 50; amoblado marroquí con cuatro sillones, 260; estante, 40; peinador mármol espejo, 80; cómoda mármol, 60; catres, 40; trinches, 40; mesa redonda comedor, 40; doce sillas altas, cuero, 120; rica cocina, caldero cobre, 160; sofá seda, 40; marroquí, 50; dos sillones iguales, 50; San Isidro 546.

PIANO ALEMAN Y MOBILIARIO casa, vendo por viaje. Juegos muebles separados, cocina económica.—Huérfanos 2494.

OCUPACIONES (Necesitan)

NORMALISTA, OCHO AÑOS PRACtica, excelentes certificados ofrécese. Escuelas Nocturnas. Santa Elena 1488. 1.o-M

PARA ADMINISTRAR FUNDO ofrece sus servicios italiano formal, larga práctica, certificados inmejorables. Dirigirse: Galería Edwards, tercer piso, Ofic. 16. F-28

PROFESORA OFRECESE ENSEñar niñitos. Preparatorias, humanidades. Cartas, Delicias 2314. F 28

SE OFRECE AMA PRIMERIZA ME dia leche y madre muy sana. Tratar Moneda 2229. F-28

SE OFRECE UN MATRIMONIO extranjero y cocinero y niña de mano para la ciudad o para afuera con buenas recomendaciones. Alameda 2921. F-28

HOMBRE LABORIOSO CULTO VArios idiomas se ofrece.—J. S. A. Casilla 81 D. 28-F.

MATRIMONIO OFRECESE PARA cuidar Escuela. Lamd. Correo 7. 28-F.

VIUDA JOVEN SE OFRECE PARA atender negocito o puesto de leche, pan o jabonería. Dirigirse Vergara 635. S. F.

JARDINERO-HORTALICERO, EXperimentado, sólo, ofrécese. Escribir "Clasificador 249" Correo Central.

JOVEN CON FIANZA SE OFRECE para cualquier ocupación. Dirigirse a J. H. Club Hípico 1402. M 1.o

CONTADOR COMPETENTE CAStellano, francés, alemán, ofrece sus servicios diariamente después de las 6 P. M.—N. N., casilla 2557.

COCINERA CON RECOMENDACIOnes, necesítase en familia extranjera. Víctor Manuel 1131. 2-M.

HORTICULTOR Y ARBORICULTOR y jardinero, persona honorable y competente se ofrece con buenas informaciones. Prefiere el campo. Datos, Librería Portal Edwards. —Arturo Toro G. — Santiago.

OBJETOS PERDIDOS

GRATIFICACION DE $ 2,500 m|c. perdido el 9 de Noviembre de 1924 alrededor de la Plaza Italia un anillo de compromiso de platino con un brillante y diamantes chicos a cada lado. Se pagará una gratificación de $ 2,500 m|c. y no se le preguntará nada a la persona que lo devuelva. Dirigirse: Miguel de la Barra 412. 28-F

BUENA GRATIFICACION A QUIEN devuelva paquete con cuatro libros de contabilidad, perdido en una góndola de Estación Central a Plaza Italia. Devolución a Juan Canepa, Hotel Central San Antonio. F 28

HABIENDOSE EXTRAVIADO LIbreta N.o 26252 de la Caja Ahorros de Stgo, queda sin ningún valor por haberse dado el aviso correspondiente. F-28

HABIENDOSE EXTRAVIADO LA libreta N.o 32,288 queda sin valor por haber dado aviso. 28-F

HABIENDOSE EXTRAVIADO LA libreta de ahorro N.o09937 de Teresa Alvarez Pérez, queda nula y sin ningún valor por haberse dado el aviso correspondiente a la Administración de la Caja de Ahorros de Santiago. M 2

GRATIFICACION QUIEN DEVUELva en Agustinas 961, un cartuchito con brillantes y engastes.

OPORTUNIDADES PARA FAMILIAS

B. GARCIA G. EX-AGENTE DE Singer Sewing Machine Co. Bandera 766. Santiago. Teléfono Inglés 3959. 20-Marzo

AGUJAS PARA MAQUINA SINger, garantidas, cada una, 0.20. El ciento surtidas, o de una sola medida, $ 14.00. A los comerciantes se hacen fuertes descuentos. 20-Marzo

ACEITE PARA MAQUINAS SINger, garantido, frasco de tres onzas, a 1.40. — Nota: Devolviendo un envase vacío descontamos $ 0.40. 20-Marzo

COMPRO LANA USADA Y COLchones viejos. San Pablo 3018. 5—M

SOBRECAMAS, SE HACEN SOBRE medida y composturas. — Galería San Carlos 1, Subercaseaux 659. M-20

PRESTAMOS DE DINERO

DINERO LISTO PARA COLOCAR $ 8,000, $ 10,000, $ 15,000, $ 30,000, $ 40,000. Huérfanos 1153.—José Luis Silva. 2-M.

$ 25,000 PRIMERA HIPOTECA NEcesito E. M. W. Cueto 245. 28 F

PROPIEDADES

$ 160.000 VENDO FUNDO CERCA Chillán, todo regado, abundante agua Datos. 1-4 Porvenir 243. F 28

$ 15.000 VENDO CASA QUINTA Av. Central 269. Comuna San Miguel. F 28

COMPRO CASA VIEJA PAGO HASta $ 60.000. Datos: E. B., Huérfanos 1016. M 1.o

SE VENDE UNA CASA QUINTA EN San Francisco del Monte. Tratar Avenida Italia 1053. M 5

$ 48,000 VENDO LINDA CASA REsidencia un piso, diez piezas y dependencias, dos patios, parrón, gallinero, etc., en buen estado. Ubicado en barrio San Cristóbal. F. F. V. Casilla 912. 28 F

VENDO DOS CASAS EN CALLE DE Dominica. Referencias: Claras 140. M 2

$ 29.000 VENDESE CASA ESTUcada, Picarte 376, cerquita Pinto. Tiene seis piezas, servicios, galería, patio, parrón, luz eléctrica.

ÑUÑOA, AL LADO IGLESIA P. PAsionistas cerca carro Pedro Valdivia $ 7.000 vendo casita. Tratar calle Sucre 2299. M 1.o

VENDO UNA CASA ESQUINA, buena situación para negocio. la propiedad mide diez metros de frente por treinta y cinco de fondo, en calle Altamirano N.o 53. Tratar en la misma casa, cuadra y media del Hipódromo Chile y cuadra y media de la Cancha Villa Moderna.

SE VENDE VIÑA SANTA MARGArita. Camino Lo Negrete. M 1.o

VENDESE BARATA CASA CENtral, luz alcantarillado. Castro 777.

VENDO BARATA, CASA DE ESquina, cal y ladrillo 13x33 metros. Seis grandes piezas, cuatro metros altura, recién pintadas y empapeladas, baño instalado, cocina y despensa, establo modelo para seis vacas, portón calle atravesada, parrón, gallinero, gran patio, luz eléctrica. Esquina arreglada para almacén. San Isidro 1692, esquina Sargento Aldea.

HAGASE Ud. PROPIETARIO, comprando un sitio por mensualidades, entregable a la primera cuota pagada en la Población María, barrio Independencia. Tome camiones Negrete o Hipódromo-Hornillas, bajándose en calles Correa o Acacias. El Domingo de 2 a 5 habrá allá quien les muestre y dé detalles. Para tratar, en Huérfanos N.o 882, altos esquina de Estado. De 10 a 12 y de 2 a 5 P. M. 1—M

EN BRASIL VENDO AL CONTAdo propiedad con cinco piezas bien higiénicas, harta luz y ventilación, hall y dependencias. Precio $ 40,000. Tratar: Brasil 723. 1o.-M.

¡EL MEJOR AHORRO CONOCIDO! y único seguro porque resguarda de las alternativas del cambio, $ 50 y $ 100 mensuales, sin pago al contado, entrega inmediata de la escritura correspondiente inscrita, vendo sitios, situación de gran porvenir, en calle Antonio Varas, a tres cuadras autobuses, calle Exposición.—Federico A. Reyes. Huérfanos 1235.

VENDO SITIO SOLO AL PONIENTE Matucana, mide 20 por 64 varas, $ 4,500 con 500 al contado $ 50 mensuales. Rosas 957, Oficina 2, de 4 a 6. 1.o M

$ 40 MIL VENDO REGIA CASA flamante, todo confort, verla y tratar con su dueño, calle Coquimbo 327, esquina Maestranza. M

Remate de prendas de plazo vencido

Hoy Sábado 28 de Febrero, a las 9 A. M., el martillero señor Aldunate rematará en la **Casa de Préstamos "LA VICTORIA", calle San Pablo N.º 2312,** las prendas no rescatadas y comprendidas entre los números 22,255 a 25,403 y omitidas.

Hay: alhajas, amoblados, catres, ternos, vestidos, manteles, maletas, etc.

Hoy Sábado 28 de Febrero, a las 10.30 A. M., el martillero señor Sáez rematará en la **Casa de Préstamos "EL POPULAR", calle San Pablo N.º 3198,** las prendas no rescatadas y comprendidas entre los números 33,836 a 36,475.

Hay: rebozos, ternos, vestidos, calzado, catres, mantas, manteles, etc.

Hoy Sábado 28 de Febrero, a las 2 P. M., el martillero señor Jorquera rematará en la **Casa de Préstamos "LA ESMERALDA", calle Cochrane N.º 699,** las prendas no rescatadas y comprendidas entre los números 53,664 a 58,174.

Hay: muebles, máquinas coser, catres, alhajas, cortinas, rebozos, mantas, etc.

Hoy Sábado 28 de Febrero, a las 4 P. M., el martillero señor Echeverría rematará en la **Casa de Préstamos "LA PALOMA", calle San Pablo N.º 3102,** las prendas no rescatadas y comprendidas entre los números 50,732 a 53,890.

Hay: ropa interior y de cama, sobretodos, ternos, calzado, muebles, joyas, etc.

Las prendas estarán a la vista desde dos horas antes del remate.

PAGO AL CONTADO.

EL INSPECTOR.

Remataremos

El 3 de Marzo, a las 3 P. M., en nuestra oficina y ante el notario señor Gaete Fagalde, la bonita y productiva

Quinta Primavera

ubicada en Maipú, al lado de la PLAZA DEL MONUMENTO, con el mínimum bajísimo de

$ 35,000

pagaderos con $ 25,000 al contado y saldo a 6 meses con 8%

La quinta mide 10,000 m2. con frente a 4 calles; tiene 500 árboles frutales escogidos en plena producción, extensos parrones, frutillares, esparragueras y alcachofal. Casa recién construída con 6 piezas y dependencias, cimientos y materiales para 6 piezas más. Alcantarillado, agua potable y de regadío, luz eléctrica, etc.

FREUDENBURG & BALMACEDA

330 — MORANDE — 330

PROFESIONALES

CONDOR 1158, CASA ANTIGUA única especialista zurcidos invisibles jerseys, viraduras, hechuras transformaciones garantidas. Mar-25

SOLDADURAS ELECTRICAS, RApidas, económicas, atendidas por dueño, ejecuta Styles. Mapocho 3155. 28-F

DENTISTAS: OFICINA MODERNA, instalación completa en local central, vendo. Casilla 3359. M 2

RECIBO ENFERMAS PENSIONIStas, partos, curaciones, inyecciones y masajes. Precios módicos. San Francisco 393. 13—M

LEONOR HERNANDEZ, MODISTA, confecciona toda clase de trajes últimas creaciones, precios módicos. San Isidro 409. 2-M.

ROPA HECHA

ROPERIA LA VEGA, ANDRES BEllo 964, ofrece en baratura ternos ambos, paletoes, pantalones, sombreros, calzado. Todo desinfectado. N|O

ROPERIA ANDRES BELLO NUMEro 601, esquina Recoleta, ofrece ternos, paletoes, ambos, pantalones, ternos de niños, sombreros, calzado. precios baratísimos; todo desinfectado. N|O

VIRADURAS SOBRETODOS, TRAjes; zurcidos, hechuras. Precios rebajados. Vicuña Mackenna 1080. 2-Mr

LA CASA VERDE REALIZA TERnos, ambos, paletoes, botines, sombreros, facilidades de pago. Sección especial de abrigos y ternos flamantes, corte de moda. Esmeralda 3617. Al llegar a San Antonio. N|O

DIRIJASE DIRECTAMENTE A "LA Cantábrica", Esmeralda 863, al llegar 21 de Mayo. Encontrará inmenso surtido en ropa nueva y usada para caballeros y niños. En zapatería, sombrería, tenemos un surtido completo. Visite nuestras grandes liquidaciones en camisería. N|O.

ROPERIA LA VEGA, ANDRES BEllo 964, ofrece en baratura ternos ambos, paletoes, pantalones, sombreros, calzado. Todo desinfectado. N|O.

LA CASA VERDE REALIZA TERnos, ambos, paletoes, botines, sombreros, facilidades de pago. Sección especial de abrigos y ternos flamantes, corte de moda. Esmeralda 817. Al llegar a San Antonio N|O.

LA GRAN OCASION OFRECE UN selecto surtido de ternos usados a los mineros. Recibimos letras. San Pablo 2270. 8-M

VENDO LINDO SURTIDO TRAJES señorita, caballeros. San Francisco 648. 3-M.

RADIOTELEFONIA

VENDO APARATO RADIO, TRES válvulas 201.o Echeverría 964. Casilla F-28

COMPRE USTED EL LIBRO "Como se hace un receptor" y aprenderá usted cómo construir e instalar un aparato de radiotelefonía en su casa con toda economía. Valor $ 4.— Provincias $ 4.70. Pago contra reembolso. Huérfanos 1223. Oficina 7, frente a la Caja de Crédito Hipotecario. 13 M

INSTALACIONES DE RADIO SIN antenas en 20 minutos. Zenteno. Casilla 3268. Abril 13

PRECIOS GRAN OCASION EN RAdiotelefonía, aparatos científicos y presisión. Radio Stock, New York 15. 28-M

Sociedad Anónima — Feria Izquierdo

HOY SABADO 28

Nuestra Feria se efectuará como de costumbre con abundancia de

GANADO GORDO Y DE ENGORDA

llegado de Osorno, Sagllué, Chacayal, General López, Temuco, Victoria, Linares, San Carlos, Parral, Talca, Paniahue, Freire, Teno, Curicó y Rancagua.

JUAN ANTONIO GONZALEZ EDWARDS.
GERENTE

NOTA.— Se avisa a nuestra clientela que desde el próximo Sábado es indispensable presentar la respectiva Guía de Tránsito, conforme a la ley.

Nuestras oficinas funcionan en Huérfanos 1330.

CARNEROS FINOS HAMPSHIRE DOWN

EN ESTADO DE SERVICIO;

Hijos de Carnero Importado de Inglaterra, que fué CHAMPION en la última **Exposición de Animales,** y de OVEJAS FINAS, del

CRIADERO HACIENDA CHACABUCO, de los señores BABURIZZA Y PETRINOVICK

Están a la vista del público en nuestro **Galpón de Exhibiciones,** para venta en privado.

FERIA EL TATTERSALL

"El Tattersal"

Nos permitimos recordar a nuestros clientes que el

1.o DE MARZO

entra en vigencia la

Ley de Guías de Tránsito de Animales

Es necesario que se provean con tiempo en las Tesorerías Municipales respectivas de cuadernos de guías. Les recomendamos también la necesidad de inscribir sus marcas en las mismas Tesorerías.

Para evitar cualquiera dificultad, les rogamos enviarlos con las respectivas guías las partidas de animales destinados a la

FERIA DEL LUNES 2 DE MARZO

aunque los animales salgan de los fundos antes del 1.º de Marzo.

DANIEL RISOPATRON M.,
Gerente.

F-28

REMATE DE LAS MAQUINARIAS

MATERIALES, GALPONES, MENAJE DE CASA, MOBILIARIO OFICINA Y AUTO FORD PARA PASAJEROS O REPARTO SALVADOS DEL INCENDIO DE LA FABRICA DE PRO. DUCTOS PARA ELABORACION DE CALZADO, DEL SEÑOR ENRIQUE CABROLIER,

1329 — VICUÑA MACKENNA — 1329

PASADO AVENIDA MATTA

El LUNES, a las 9.30 de la mañana

POR ORDEN Y CUENTA DE QUIEN CORRESPONDA

— HAY: —

MAQUINARIAS.—Motor eléctrico GARBE LAHMEYER & Co. de 10 HP.; Revolvedoras de cemento con y sin paletas, Cocina para cerote, Fondos de fierro, Motor eléctrico Molino para tintas, Molino para corchos, Moldes de bronce, Trasmisión acero, Poleas, Descansos, Cocina con baño maría para tintas, Anafes a gas, Tambores de fierro, Latas vacías, etc.

MATERIALES.—Tierras de colores en variedad de colores, Tintas, Goma para calzado en planchas, Caucho en planchas, Tiza molida, Pez de castilla, etc.

GALPONES.—Un galpón de 6x3 metros, con fierro galvanizado acanalado de 7 pies y enmaderación de roble, 100 planchas de fierro de 6 pies averiado, maderas de roble, leña, etc.

MENAJE DE CASA.—Amoblado dormitorio de caoba francesa con lunas biseladas y mármoles blancos, amoblado salón nogal tapiz cachemira de seda, PIANO MEDIA COLA HENRY HERZ, máquina de coser, trinche, mesa de corredera, sillas, tina de zinc barandas de madera, calentador a leña, roperos, peinadores, muebles sueltos, catres de fierro, catre cuna, útiles de casa, etc.

MOBILIARIO OFICINA.—Amoblado encina tapiz cuero, escritorio Ministro, mesa escritorio, caja de fondos con pedestal, máquina de escribir REMINGTON modelo 10, en perfecto estado; prensa de copiar, estante para libros, casilleros, útiles de escritorio, etc., etc.

UN AUTO FORD PARA PASAJEROS O REPARTO EN PERFECTO ESTADO, con repuestos; UNA YEGUA DE TIRO SOLO, DOS CABRAS PREÑADAS Y CABRO.

DEMAS A LA VISTA HOY SABADO de 9 a 11 y 2 a 5 P. M., y el día del remate desde las 3 A. M.

VICTOR ARAYA L.,
Martillero de Hacienda.

REMATE

Avisamos a los interesados, que el Martes 3 de Marzo, a las 10 1|2 A. M., serán sacados a remate, con arreglo a la ley, las prendas de plazo vencido comprendidas entre los números

54419 AL 55240

LA EQUITATIVA

DELICIAS 851 al 857

MATERIAS PRIMAS

EN TALAGANTE CERCA DE EStación F. F. C. C., vendo producción de una viña de 12 cuadras a razón de 25 centavos el kilo de uva Cot, Cabernet y Semillón, proporcionando útiles y vasijas para chichas y vinos. Dirigirse por escrito a Melipilla, Casilla 172. Personalmente a Melipilla, Serrano N.o 2. M 4

PROPUETAS

PROPUESTAS PUBLICAS.— SOLIcitanse para proveer de los siguientes artículos hasta por las cantidades que se indican, para el Cuerpo de Gendarmería de Prisiones: 600 frazadas de lana; 300 fundas de loneta, de colchón y almohada; 450 uniformes de paño con gorra; 400 capotes; 2,300 uniformes de loneta con gorra y doble funda; 30 uniformes de paño sobre medida; y 2,896 pares de zapatones, tipo "Good Year". Bases y antecedentes, en la Intendencia del Cuerpo (Ministerio de Justicia) de 2 a 5 P. M. diariamente. Se abrirán el Martes 10 de Marzo, a las 3 P. M., en la misma oficina. Los interesados deberán retirar de la Intendencia del Cuerpo un ejemplar de las bases y antecedentes, que acompañarán firmados a su respectiva propuesta. —El Mayor e Intendente. 10-M.

VERANEO

CARTAGENA, PLAYA CHICA, pensión, precio reducido. Merced 399. 28-F.

LLOLLEO ARRIENDASE DEPARtamento muy central. Tratar: Estado 141 E. 1.o-M.

REMATES

A. SANCHEZ Y CAMPANELLA, martillero comercial, verifican remates de menajes y negocios; anticipan fondos. Ordenes: Matucana 717-B o Eyzaguirre 658. 28-F.

REMATE ALMACEN NATANIEL 765. Postergado para el Lunes por llegar hoy de Talca el martillero señor Arce, quien descaba lo ejecute. —El dueño. Mañana detalles.

REMATE PUBLICO: SABADO DE 3 a 6 y Domingo de 9 a 12. San Pablo 2446. Remataremos mercadería, abarrotes, cristalería, loza, paquetería, perfumería, ropa, géneros muebles, mesas, sillas, peinadores, cómodores mesas comedores, mostradores, estanterías, vasos