PRECIO EN TODO EL PAIS
VEINTE CENTAVOS

LA NACION

Edición de 24 páginas

AÑO IX — TELEFONO INGLES 3113 - 3114 AGUSTINAS 1253 - 1269 — SANTIAGO DE CHILE, LUNES 20 DE ABRIL DE 1925 — SUSCRICION: Por 1 año; $ 60.—Por 6 meses $ 32. Por 3 meses: $ 17.—Por 1 año, extranjero: $ 120. — Núm. 3,021

LA INDIA ¿PROMOVERA EL RESURGIMIENTO DE LA CIVILIZACION MODERNA?

por SADY CONCHA

A IRIS

La Jerarquía blanca de los Himalayas imparte la iniciación absoluta a Bhagavan Mitra Deva para que realice tan excelso ideal. — El nuevo Enviado nació el 16 de Enero de 1919. — Aparecerá en algunos años más ante el mundo como instructor espiritual. — La gran crisis que hoy conmueve a todos los pueblos requiere su poderosa ayuda para restaurar y proclamar los principios adecuados a la época.

Su misión está destinada al más lisonjero éxito. — La iniciación del Avatara se verificó en la Gran Gruta de los Himalayas el año 1922. — Al imponer Yoga Devi su mano sobre la frente para iniciarlo, emerge un resplandor que abarcó quinientas millas de radio. — Su predicación será un raudal de dicha para la generación presente. — Manifestará las más extraordinarias facultades supraf ísicas.

La predicación de un Hombre-Dios ante la Humanidad absorbida en estas horas de su intensa lucha, será la apoteósis más gloriosa que registren los anales que comprendan su historia.

Desde esas apartadas comarcas inaccesibles en aquellos macizos muros de granito, que forman los nevados Himalayas, cuyo seno virginal a la mirada del hombre, sólo a cautelosamente el más grande de los misterios que pueda deslumbrar el espíritu, bajará a estos campos de dolor el Instructor que viene a proclamar el eterno principio del amor en estos mares turbios donde se agitan en continua zozobra la miseria y la esperanza.

Allá, lejos del ajetreo de nuestra febril actividad, en esas rocas escarpadas cuyas laderas sirven de hogar a los solitarios peregrinos que renunciaron la vida, se extiende la tierra de los yoguis. Allí están las cinco Aldeas-Místicas o recintos donde se reunen en santa congregación, los más elevados espíritus que trascendieron hace mucho tiempo el nivel humano. Reiterados renacimientos, disciplinas severísimas, hondas y continuadas meditaciones, los llevaron a ese enorme despertar de la naturaleza interna, entrando en los recónditos secretos que guardan otras esferas de la vida. La evolución fenomenal se rindió sin reservas a sus dominios y desde los albores de la creación gobiernan los destinos del planeta.

Los principales miembros que componen la Jerarquía Blanca, han recibido las iniciaciones graduales que imparte su Jefe, Bhagavan Narayana.

Toda la responsabilidad en la dirección del plan evolutivo gravita sobre sus hombros, y la tierra se encuentra sometida a su excelso ministerio. Su voluntad decide la emergencia y hundimiento de los diversos continentes, proyecta los diferentes tipos raciales, empujando junto con el poderoso cetro que brilla en su mano todas las actividades del hombre, promueve su progreso valiéndose de los oficiales de la Jerarquía o influenciando a determinadas personas que figuran en la historia como los precursores de la evolución. No se da un paso en la política mundial, sin su consentimiento; tendremos oportunidad de considerar más extensamente este punto en el prólogo del gran libro de Rabindranath Tagore, titulado "El sentido de la vida". Esta traducción, que será editada en el próximo mes, me fué especialmente autorizada por el insigne lírico desde Buenos Aires, en su último viaje.

Los aspirantes que ingresan al Siddha-Dharma, desde su grado más ínfimo, mantienen desde el primer momento una estrecha relación espiritual con Bhagavan Narayana. Aún cuando los nuevos discípulos puedan tardar muchos años antes de que logren estar presente a su presencia, paulatinamente se deja sentir su bienhechora influencia.

Es tan poderosa el aura fluídica que emana de Su inexpresable naturaleza, que sería imposible para un neófito la vista directa de semejante entidad. Sólo después de intensas prácticas de concentración, largos años de purificación, de acuerdo con las disciplinas por Ellos impartidas, conducen a vislumbrar los ruedos de Su luz diamantina que fluye como un resplandor tan intenso para la densa vibración de nuestros cuerpos, que se hace imposible resistirla: nos bastará decir que de 32 Siddhas 'Maestros que han desarrollado todas las facultades suprafísicas) que forman la corona de la Jerarquía, sólo siete de Ellos pueden servir de intermediarios a Bhagavan Narayana, cuando él proyecta definidamente Su poder para que se cumpla una acción determinada.

Vendría al caso decir que una vez uno de los discípulos del Mahatma Ramakrisna, le preguntó mayores detalles sobre el estado que le ocurría al entrar en el profundo samadhi (concentración) en que tan a menudo caía su conciencia. El maestro se limitó a contestarle: **"Eso no es para hombres ordinarios"**. Con esto quizo significarle, que el hombre común no puede indagar determinadas materias que extralimitan su actual preparación sin haber obtenido antes graduales iniciaciones que lo preparen a fin de que sus órganos sutiles puedan entrar a percibir las vibraciones suprafísicas.

Volviendo a nuestro tema, después del Jefe de la Jerarquía viene Yoga Devi, simbolizando el principo femenino, quien comparte la enorme actividad que demanda el gobierno interno del mundo.

El yogui Dakshinamurty, Nara que representa a la Humanidad, y los cuatro Kumaras, entidades que por su elevado rango espiritual participan en la dirección, forman, por decirlo así, el estado mayor del Suddha-Dharma. En seguida viene el cuerpo de los Maestros con sus respectivos secretarios y los grupos de discípulos aceptados que por este hecho trascendieron el nivel humano.

Nuestro propósito, en las presentes líneas, era sólo dar una idea de conjunto muy general a fin de poder apreciar mejor el papel que desempeñan los Jerarcas en la marcha de nuestra civilización como también en la Iniciación del nuevo Instructor.

LA PROFECIA

En una de las grandes reuniones celebradas por los Maestros, en la Luna llena del 11 de Mayo de 1892, uno de los Siddhas presentes en la asamblea, Vajradeva (1) se puso de pie y con las manos juntas dirigióse a los circunstantes con estas palabras:

"Desde el principio del cuadringentésimo septuagesimo sexto (476 sankalpa (2) 1450 A. D., ha habido Avataras y otras manifestaciones para la propagación del Suddha-Dharma (Pura Ley) y para la ensenanza del Yoga - Brahima - Vidya o Ciencia Sintética del Absoluto. Enseguida hizo mención a la concurrencia de que para el propósito de revivir el Antiguo-Sanatana-Dharma (Ley Eterna) a fin de establecerlo sobre una base firme han aparecido desde dicha época (sankalpa), como cuarenta y tres Seres inspirados por el Señor; como veinte y cuatro Seres que actualmente se encuentran también inspirados por El y como siete Avataras en los cuales se manifiesta el Mismo Señor, en las personas de los siete grandes Siddhas: Tepana, Badara, Nandabhadra, Dasanatha, Rinkhana, Pandara y Nakayogui. Todas estas manifestaciones aparecían en diferentes sitios y climas. Una vez cumplido el objeto que tuvieron en vista estas poderosas entidades y Avataras, volvieron a sus respectivos sitios y esferas. Desde entonces, ya por el largo período de tiempo transcurrido, ora por otras causas, la influencia y práctica del Suddha-Dharma, ha decaído. Vajradeva, hizo ver la urgencia que había, de acuerdo con los deseos del Señor, y que estaba en el deber de los Maestros, hacer lo que fuera necesario para revivir el Antiguo-Dharma. (Ley).

Cuando Vajradeva concluyó su discurso, se puso de pie el gran Maestro Muktadeva, quien inspirado por el Señor, se dirigió a los circunstantes. Adhirendo a todo lo que había dicho su antecesor en el uso de la palabra agregó que se elegiría alguien de conocida buena posición en el mundo externo y se harían esfuerzos sobre él hasta donde fuera posible para resucitar la práctica del Suddha-Dharma entre la gente, y este sería el camino que debía adoptarse para realizar la voluntad del Señor.

Más adelante él estableció que este revivir comenzaría a fines del quingentésimo sankalpa (cerca de 1918 A. D.) prosiguiendo desde esa fecha en adelante y que durante el segundo año del quingentésimo primo sankalpa (1918 a 1919 A. D.) se revelará un fragmento o un amsa (7|100) del Señor Narayana, manifestándose por medio de un Siddha, quien extenderá ampliamente los principios del Suddha-Dharma, y que todos deberán esforzarse en hacer lo que sea necesario a fin de prepararse para este gran acontecimiento."

Pues bien, el día 16 de Enero de 1919, nacía de nobles padres brahamantes, el niño cuyo designio le tenía señalada tan alta misión. Los Maestros bendijeron a su madre antes de que naciera, cobijando el feto bajo el cuerpo sutil de uno de los más poderosos Siddhas del Suddha-Dharma, el Maestro Rinkhana. Este cuerpo sutil se denomina en Sánscrito: Devi-Prakriti y fué formado por el Siddha Rinkhana durante sus grandes meditaciones. Todo fué anormal en el desarrollo intra-uterino del niño, a contar desde ese momento, creciendo rápidamente sin atenerse a los períodos naturales. Una vez nacido y después de un año de cuidado al lado de su madre, el infante fué apartado de su vigilancia, llevándosele a la Gran Gruta donde debía verificarse la Gran Iniciación que lo purificó definitivamente de las impurezas de la gestación.

Dos años más tarde, el 11 de Mayo de 1922, se hicieron los adecuados preparativos, reuniéndose la Jerarquía para que se le impartiera la Iniciación - Absoluta (Yoga-Devi-Diksha).

En la séptima grada del lago sagrado, apareció materializada Yoga-Devi. Acto seguido los Mahatmas pusieron en sus manos al divino infante; sumergido en el agua en presencia de quinientos Maestros, Yoga-Devi lo levanta en su mano izquierda y apoyando su derecha sobre la parte superior de la cabeza del niño le otorgó la iniciación. Ahí brotó un suave y brillante resplandor, que se extendió dentro de una circunferencia de quinientas millas y hubo demostraciones de leche y de flores. Un rayo de luz emanó del centro de la frente del Avatar, y creciendo hasta tomar el tamaño de la luna llena cuando comienza a elevarse sobre el horizonte, ascendió hacia el cielo, y describió tres círculos sobre una circunferencia de muchos miles de millas, para volver y desaparecer en la mano derecha de Yoga Devi, que todavía la mantenía sobre la cabeza del niño.

Por primera vez el divino infante había pisado la tierra.

Hasta la fecha, el Instructor ha pronunciado seis grandes discursos, todos de un carácter transcendental. Su mente se encuentra extraordinariamente desarrollada, a pesar de que cuenta tan sólo con seis años de edad.

En pocos años más aparecerá ante el mundo, en su papel de Instructor espiritual, cuya misión va a extenderse a todos los pueblos de la tierra a la vez, lo cual es su distintivo, comparado con otros mensajeros religiosos que sólo limitaron su actuación a determinada área.

Esta crisis enorme que conmueve tan hondamente a la humanidad, requiere una poderosa ayuda para restaurar sus cimientos, convulsionados por la crítica y proclamar los nuevos principios que orientarán esta nueva etapa del progreso mundial.

La misión de Bhagavan Mitra Deva, está destinada al más lisonjero éxito, pues la Jerarquía ha tomado ya todas las medidas que concurren a ese objetivo.

Su predicación hará sentir a las gentes una dicha inexpresable. Las personas que ya posean alguna preparación interna, podrán apreciarlo mucho más que aquellas que nunca meditaron ni hicieron ningún esfuerzo por elevar su espíritu. El nuevo Instructor, admite a las personas que desean cooperar con El en el plan de sus actividades, dándoles la iniciación conveniente y también es posible usar "yantras" de oro macizo (talismanes) que él los bendice especialmente, comunicándoles parte de su energía.

Los libros recién llegados de la India, escritos e impresos bajo la inmediata vigilancia de los Iniciados, dan a entender que el Instructor manifestará las más grandes facultades suprafísicas, de tal modo que las gentes verán los fenómenos del milagro en una extensión muy superior a la que nos trasmitió la tradición religiosa.

S. C.

(continuará).

En el próximo artículo entraremos en mayores detalles, y los libros cuya traducción hemos terminado, aparecerán a fines del mes de Mayo.

Hemos recibido cerca de cien cartas, solicitando la entrada al Suddha-Dharma-Mandalam. Interesándose muchas personas por las informaciones que anunciamos la semana pasada. Las contestaciones irán sin falta la próxima semana, pues, ha sido necesario habilitar una secretaría para este objeto. Estas comunicaciones nos han causado, atendiendo al buen espíritu que ellas demuestran, enorme regocijo.

Grabado que representa a los directores y discípulos de la Jerarquía Blanca. Al centro, Bhagaván Narayana. A su izquierda, Yoga Devi, Dakshinamurty y un grupo de discípulos de ambos sexos. A la derecha de Bhagavan Narayana, está Nara y los cuatro Kumaras. En primer término, el lago sagrado de Kusumakara, importante en la liturgia hindú.. En la lejanía del fondo, los Himalayas.

(1). Vajradeva. Siddha, conocido con el nombre de Madhusyanda y que forma parte de los 32 Siddhas del Suddha-Dharma.

(2) Sankalpa: período que consta de 24 años de los nuestros.

PRESTAMOS
SOBRE JOYAS, PLAQUEES
PIANOS Y VICTROLAS
FRENTE A LA PLAZA
SAN DIEGO 460
"EL AGUILA"

HAVOLINE OIL

El Rey de los lubricantes cooperó
al gran Triunfo del

STUDEBAKER

En la CARRERA Santa Rosa - Bajos de Mena = Puente Alto - La Legua.

Use siempre HAVOLINE OIL que es signo de calidad y garantía

BUSQUE EL DISCO ROJO

UNICOS IMPORTADORES

S. A. C. BRAUN & BLANCHARD

Bandera 62 - Teléfono 4429 - Santiago

AGENTES: Gibbs & Co., Departamento Autos y Tractores.- Santiago.- Huidobro & Ocampo. Morandé 612.-
Barahona, Herman Hnos. & Cia., Bandera 601.

GUIA PROFESIONAL

ABOGADOS

GABRIEL AMUNATEGUI Y SALVADOR DE LA VEGA
Estudio: Huérfanos 1153. Oficinas 32 y 33. Casilla 3091. Teléfono número 3597

FEDERICO DUNCKER BIGGS
Huérfanos 833. Altos Banco Germánico. Casilla N.o 219 Teléfono N.o 295.

ALBERTO DURAN B.
Huérfanos 1235. Oficina 8. Casilla N.o 2914.

MARIANO FONTECILLA VARAS.
Relator Corte Suprema, particiones arbitrajes en general. Tribunales de Justicia.

LADISLAO ERRAZURIZ LUIS QUINTEROS T.
Amunátegui 301. Teléfono N.o 633.

HECTOR ARNALDO GUERRA
Nulidades matrimonios, divorcios y juicios criminales. Galería Alessandri 24. Teléfono 4352.

ALEJANDRO VALDES RIESCO HUGO VALDES MORANDE MARIO VALDES MORANDE
Estudio: Delicias 540 de 3 a 6. Teléfono 1975.

J. ISIDRO 2.o SALAS
Moneda 1355.

OSVALDO HEVIA
Morandé N.o 244. Casilla 1831.

ALFREDO ILABACA LEON
Estudio y domicilio. Ahumada 47. Teléfono 4431. 30 A

MANUEL MERINO E. LUIS MERINO
Bandera 166 Teléfono 2077. Casilla 107 De 10 a 11 1|2 A. M.

VICENTE MOLINOS GAETE
Agustinas 1148. Teléfono 2110. De 10 a 12 y 4 a 6.

NICOLAS MARAMBIO MONTT
San Antonio 570. Casilla. 2699. Asuntos civiles y especialmente cuestiones mineras.

ROBERTO DE PETRIS
Estudio y domicilio: Galería Alessandri 25. Teléfono 156. Casilla 6044.

ANTONIO PLANET C.
Especialmente cuestiones comerciales. Estudio: Estado 91. Casilla 4034. Teléfono 1137.

HUBERTO SALGADO GALLARDO
Criminalista. Alegatos Cortes. Nulidades matrimonios. Estudio domicilio: trasládose San Pablo 1417. Atiendo clientes franceses e ingleses en su idioma.

SALAS ROMO HNOS. LUIS Y VICTOR A. SALAS ROMO
Abogados. Trasladaron sus oficinas a Compañía 1325. Teléfono 1527. Casilla 2231.

HECTOR SALAS IBAÑEZ
Trasladó su estudio y domicilio Nataniel 125.

LISANDRO SANTELICES E.
Abogado, Catedral 1424. Teléfono 831

ROBERTO UREZUA PUELMA, LUIS ALBERTO C STRO
Morandé 291. Oficinas 53 y 54.

HUMBERTO YAÑEZ VELASCO
Morandé 323. Teléfono 595.

EMILIO TAGLE RODRIGUEZ
Asuntos comerciales y mineros. Bolsa de Comercio, tercer piso. Oficina 207. Teléfono 2018.

BERNARDINO LEIVA OTTMAR STEGMAIER
Bandera 537. Casilla 2068. Of. 1.

MEDICOS

DR. ANIBAL ARIZTIA
Médico Hospital de Niños R. del Río. Ayudante Clínica del Prof. Prado Tagle. Consultas: Teatinos 121. De 2 a 3.30. Teléfono 1773. Domicilio: Agustinas 1319.

INSTITUTO DE SALUD
Cisterna (Población Nueva España) Destinado a diagnóstico y tratamiento de las enfermedadse nerviosas y mentales, dirigido por el doctor Fontecilla. Santiago: Delicias N.o 1626 Electricidad médica, baños etc.

Dr. ALCAINO
Regresó de Europa. Oídos, nariz garganta, vías lacrimales. Especialista. Hospital Salvador y niños 2 a 5. Dieciocho 257. Teléfono 257.

JOSE AVILES A.
Médico - Cirujano
Nataniel 167. Consultas de 1.30 a 4. P. M. Especialmente: Cirugía. Partos, enfermedades de señoras y sociales. Regresó.

Dr. ITALO ALESSANDRINI
Cirugía y ginecología, 1 a 3. Merced 322. Teléfono 3555.

DR. LEONCIO ANDRADE
Medicina general. San Diego N.o 83. De 2 a 5. Teléfono 4528.

Dr. CARLOS D. AGUIRRE
Especialmente vías urinarias. Venéreas, sífilis. Consultas de 1 a 5. Carmen 191.

DR. AMENABAR OSSA
Oculista. Catorce años Europa, tres años médico Director Hospital de Ojos Conjado Stanford (Inglaterra). 21 Mayo 578. De 2-4. Teléfono 602.

DR. ARNELLO
Cirugía, anestesia general, venéreas. García Reyes 17. De 12-3. Hospital San Vicente 4-5.

DR. FELIX BULNES
Médico-cirujano. Huérfanos 801, Of. 18. Consultas: 1 1|2 a 3.

DR. BUNSTER
Santa Rosa 86. Consultas de 3 a 4. Teléfono 3476.

DR. ARTURO BARRAZA ARAYA
Puente 557, ausente.

DR. BORQUEZ SILVA
Estudios Europa. Pulmón, corazón, estómago, intestino. Rayos X. 3 a 6. Arturo Prat 80. Teléfono 19. Matadero

DR. RIFO BUSTOS
Estudios en Europa. Medicina interna. Preferentemente corazón y estómago. 2 a 5. Cochrane 177.

DR. BISQUERT
Vías urinarias, sífilis. Moneda 859. De 3 a 6. Casilla 2563 Teléfono N.o 953.

Dr. BRONFMAN
Estudios e nEuropa. Cirugía, enfermedades de señoras. Venéreas, 2 a 5. Teléfono 3457. Se trasladó a Cienfuegos 68.

DR. JULIO BUSTOS
Médico Ciudad. Santiago. Medicina interna. Niños, sífilis. Recoleta 707. De 2 a 4.

DR. ROBERTO BALTRA G.
Medicina general, vías urinarias. 3.30 a 6. Ahumada 11. Teléfono 170, Parque.

DR. BEAUMONT
Ayudante servicio ginecología Hospital Salvador. Sto. Domingo 1245. De 3-5. Domicilio: Avenida Manuel Montt 1541. Teléfono 93. Santa Elena.

DR. BRAGA CASTILLO
Regresó de Europa. Rayos X. Medicina general y niños. Consultas de 9 a 10 y de 1 30 a 4.30. Merced 136. Teléfono 1393.

Dr. BARRENECHEA
Oculista, especialista en oídos, nariz garganta. Huérfanos 801, esquina San Antonio.

DR. MARIANO BAHAMONDE RUIZ
Cirugía y ginecología. Cochrane 66. De 1 a 3. Domicilio: Delicias 1230. Teléfono 4430.

DR. HECTOR CORONA T.
Enfermedades de los bronquios y pulmón. Asma. 4 a 6. Delicias 868. Teléfono 2483

PROF. CALVO MACKENNA
Regresó de Europa. Enfermedades niños: 2 a 3. Teléfono 2112. República 350

DRA. JULIA CLAVERIA
Afecciones bronco-pulmonares, curación del asma. Consultas: 1 - 3. Ejército 660.

Dr. RODOLFO CASTILLO
Jefe servicio oídos, nariz y garganta. Hospital San Borja. De 2 a 5. en Delicias 1164.

DR. ALDO CONTRUCCI
Estudios Europa. Medicina interna. Sífilis. Nataniel 142. 2.30 a 4.30. Jefe clínica Prof. Brockmann. Teléfono 3340

Dr. LEONIDAS CORONA T.
Regresó de Europa
Laboratorio Clínico
Delicias 868 — Teléfono 2483
REACCION DE WASSERMAN
Química Bacteriológica
VACUNAS

DR. CASTAÑEDA IGLESIAS
Ex-Médico residente del Hospital Niños. Compañía 1839. Teléfono 254.

DR. EDUARDO CRUZ COKE L.
Medicina interna. Merced 205. De 4.30 a 6.30. Teléfono 4205.

IGNACIO DIAZ MUÑOZ S.
Medicina general. Vías urinarias; 3 a 6. Bandera 574. Teléfono 3424.

DR. CROIZET
Londres 25, entre Serrano y San Francisco, Teléfono 637. Consultas 1-3.

OCULISTA
Ojos, nariz, oídos y garganta, Estudios Europa, San Antonio 148, (Entre Moneda y Agustinas). Consultas: 3 a 6. — Dr. E. García C.

Dr. LEON JHONCHOL
Medicina general. Rayos X. Sífilis, piel venéreas. Regresó, Gálvez 61.

Dra. JUANA DIAZ MUÑOZ
Especialista enfermedades señoras y niños; 4 a 5. Delicias 858. Teléfono N.o 1715.

Dr. CARLOS DOREN
Enfermedades de señoras. Cirugía. Monjitas 536. Teléfono 2571. Consulta: 1 a 4.

Dr. RODRIGO DONOSO GAETE
Médico Hospital Salvador. Medicina interna. Consultas de 1.30 a 3 P. M. menos los Sábados. Amunátegui 32. Domicilio: Ejército 134. Teléfono: 2206.

Dr. JOSE DONOSO DONOSO
Médico-cirujano
Horas de consulta: de 2 a 4.
Miraflores 457.—Teléfono 2773.

Dr. RICARDO DONOSO
Enfermedades del corazón, pulmón. Regresó de Europa. 2.30 a 4.30. Agustinas 619.

Dr. EDUARDO DE RAMON
Estudios en Europa. Cirugía, enfermedades señoras Partos. 1 a 4. — Agustinas N.o 1606. Teléfono 3623.

Dr. DIMITSTEIN
Agustinas 1308, esquina Teatinos. Rayos X. Medicina general. Especialidad corazón, pulmón, estómago e hígado. 1 a 4. Teléfono 3348.

Dr. ESPINA
Rayos X. Medicina interna. Estudios Europa. Catedral 1425, cerca Amunátegui. Teléfono 2102. De 1.30 a 4.

Dr. FRANCISCO EDWARDS
Estudios Europa. Vías urinarias. Teatinos 10. De 2 a 3.

Dr. FUENZALIDA BRAVO
Profesor extraordinario. Enfermedades de niños. Merced 560. Teléfono N.o 1721. 2 a 4.

Dr. FONTECILLA
Estudios Europa. Afecciones pulmonares y nerviosas. Rayos X, pneumotorax artificiales, tuberculinoterapia, etc. Delicias 1626.

Dr. FUENZALIDA CORREA
Cirujano, enfermedades señoras, partos; 2 a 3. Huérfanos 745. Teléfono 406.

Dr. CARLOS GARCES BAEZA
Delicias 1276 — Teléfono 3747
Exámenes químicos, bacteriológicos. Reacción Wassermann. Medicina interna. 3.30 a 5.30.

Dr. GLEISNER V.
De 1 a 5. Pulmón, corazón, hígado, riñón, intestinos, etc. Sífilis. Castro 26. Casilla 2664.

Dr RICARDO GUNTHER
Ayudante clínica ginecológica universitaria. Cáncer, aplicaciones de Radium. 2 a 4. Avenida España 618. Teléfono 253. Parque.

DOCTOR GIANELLI
ESTUDIOS EUROPA
SIFILIS PIEL VIAS URINARIAS
21 de MAYO 562
CONSULTA de 2 a 6

ENFERMEDADES DE LA PIEL, SIFILIS Y VENEREAS
Luz ultra violeta. Radioterapia.
Dr. FELIX GROHNERT B.
Ejército 391. De 2-6.

Dr. VICTOR M. GAZITUA
Partos, enfermedades de señoras. Trasladóse Agustinas 586, 2 a 4. Teléfono 976.

DOCTOR GREENE
Estudios Europa. Cirugía y Ginecología. Trasladóse calle París 809 (manzana residencial, San Francisco) 2 a 4. Teléfono 2860.

Dr. ANIBAL GREZ
Oídos, nariz, garganta. De 1.30 a 3.30. Merced 324. Teléfono 3555.

Dr. ENRIQUE GONZALEZ H.
Estudios Europa. Especialista estómago, intestinos, hígado, diabetes, obesidad, reumatismo. Ejército 664. De 1.30 a 3.30.

Dr. GUSTAVO GIRON L.
Cirugía y ginecología. Brasil 32. Teléfono 3126. De 2 a 3.

Dr. MARIO GARCIA DOMINGUEZ
Medicina general. Enfermedades señoras. Partos. Venéreas: 1 a 5. San Diego 65.

Dr. ALEJANDRO INFANTE
Médico Jefe Policlínico Niños Hospital Salvador. 2 a 4. Delicias 253.

AGUSTIN INOSTROZA
Cirugía general. Especialmente de niños Sífilis. De 4 a 6. Puente 583

Dr. ROBERTO JARAMILLO
Ejército 707. Teléfono 142. Parque

Dr. RAUL VENTURA JUNCA
Médico residente Hospital Salvador. Medicina interna. Rayos X. Preferentemente aparato cardio-vascular y digestivo. Riquelme 140. De 4 1|2 a 6. Teléfonos 3828 y 395.

Dr. ARNULFO JOHOW
Estudios Europa. Cirugía y ortopedia. Adultos, niños, 3-4. Santo Domingo 1523. Teléfono 1033.

Dr. ALBERTO KORNER ANWANDTER
Estudios en Estados Unidos. Cirugía, ortopedia. Consultas: 10-12, de la mañana Santo Domingo 614.

INSTITUTO RADIOLOGICO
Radioscopia, radiografía, radioterapia, aplicaciones radium.
Dr. ADOLFO KAPLAN
Estudios Estados Unidos y Europa. Compañía 1429

Dr. TEODORO LEIBLE
Enfermedades nerviosas. Medicina interna. Aplicaciones eléctricas. De 3 a 6 Olivos 794.

Dr. H. LEA-PLAZA
Estudios Europa. Compañía N.o 2115. De 2 a 5. Teléfono N.o 3880.

Dr. LABRA LETELIER
Nariz, garganta, oídos. Consultas de 2 a 5. Compañía 1361.

Dr. ARMANDO LEON L.
Cirugía. Compañía 1909. Martes. Jueves, Sábado; 1 a 3. Teléfono 3846.

Dr. LOIS
San Pablo 1236. Medicina general. Vías Urinarias. Sífilis. De 1 a 5.

Dr. LAVAL
Medicina interna. Lord Cochrane 340. De 2 a 4.

Dr. J. MONTERO G.
Medicina interna. Venéreas, de 1 1|2 a 3, y de 6 a 8. Clínica nocturna 9 a 10. Agustinas 1060.

Dr. G. MORAGA FUENZALIDA
Regresó Europa. Enfermedades niños. Cochrane 118. Teléfono 2304. De 2 a 4 1|2.

Dra. CORA MAYERS
Médico Cirujano
Regresó de Estados Unidos. Especialista en niños. Luz ultra-violeta. Ahumada 29. Teléfono 711.

ENFERMEDADES DEL CORAZON
DOCTOR MAHOTIERE
Estudios en Europa. Compañía 1973. Consultas de 1 a 4.—Rayos X y Laboratorio.

PROF. DR. L. MUÑOZ PAL
Cirugía general. Trasladóse Santo Domingo 1418 esquina Amunátegui.

Dr. JUAN MARIN B.
Cirugía general. Enfermedades vg., niños. Domicilio: San Diego 1843. Consultas, Amunátegui 85. Teléfono 3796.

Dr. MORALES BELTRAMI
Catedral 2257. De 1 a 3.

Dr. MUÑOZ VALENZUELA
Médico residente Hospital Niños. Enfermedades niños. Tuberculosis, infantil. Matucana 303. 2 a 5. Teléfono 158.

Dr. OSCAR MELENDEZ
Medicina interna. Sífilis. Consultas en Santo Domingo 1036, de 2-4, y 21 de Mayo 578, de 4-5. Domicilio: Ejército 141. Teléfono 2831.

Dr. MALBRAN
Enfermedades mentales y nerviosas De 2 a 4. Se trasladó a Huérfanos 1880.

Dr. JUAN MONTENEGRO M.
Enfermedades de niños. Compañía 1770. Teléfono 2120. Regresó.

Dr. MANUEL MORENO
Medicina general, particularmente: pulmón, estómago, intestinos. Tratamiento especial. Tuberculosis pulmonar. Estudios Europa. San Francisco 155. De 2.30 a 4.30.

Dr. H. NUÑEZ ZAMORA
Matucana 289. Teléfono 291. Estación. 1 1|2 a 3 1|2. Sábado, 4-6.

SANATORIO GOSSMANN
Constitución
Sucursal del Sanatorio Gossmann, Cassel, Alemania.
Cura natural de las enfermedades por medio del sol, aire, agua fría, caliente y vapor; masaje, gimnasia y dieta especial. Aplicaciones individuales a cada caso. Ahorre un viaje a Europa, ocurriendo a este sanatorio, situado en una de las playas más hermosas de Chile. Prospectos a disposición: casilla 5, Constitución.

Dr. LUIS OPAZO P.
Jefe Policlínica. Niños. Universidad de Chile. Compañía 3007. Teléfono 48. Estación.

Dr JULIO A. PAREDES P.
Ex-jefe Clínica y Policlínica Ginecológica. Prof. Korner. Especialmente enfermedades señoras. Medicina. Cirugía. Amunátegui 32, de 3 a 4.

PENSIONADO "JESUS DE PRAGA"
Santiago (Providencia). — Fundado 1916. — Enfermedades mentales, nerviosas e intoxicaciones en general. El establecimiento cuenta con edificio ad-hoc en el barrio más sano de Santiago. Tiene todas las comodidades necesarias: grandes galerías, departamentos independientes con baño, jardines, parque con 17.000 m2. Toda clase entretenciones. Médico interno. Atendido especialmente, por sus propietarios, con personal especializado. Avenida Manuel Montt 1549. Casilla 641. Teléfono 93. Santa Elena.

Dr. ORREGO PUELMA
Médico Hospital San Juan de Dios. De 3.30 a 5 y media. Agustinas 1314. Teléfono 1217.

Dr. PANTOJA
Corazón, pulmón, estómago, sífilis Delicias 1276. De 2 a 4. Teléfono 3747. Santo Domingo 1036. Teléfono 574, de 6 a 8.

Dr. MARCIAL PARADA
Oídos nariz, garganta. De 2 a 6. Santo Domingo 831. Teléfono 1859.

Dr DAVID PULIDO
Enfermedades niños, Santo Domingo N.o 1790. Teléfono 2152. De 1 a 3.

Dr PRUNES
Estudios Europa. Jefe clínica piel, sífilis venérea. Merced 490. Casilla 3896.

Dr PATINO MAC-IVER
Medicina interna. Enfermedades niños. Libertad 448. De 2 a 4. Teléfono 1636.

Dr ALBERTO PANATT
Médico jefe Policlínico, Prof. Prado Tagle, pulmón, corazón, estómago, hígado, Rayos X. Teléfono 1211, Trasladóse a Delicias 1416. De 2 a 4.

Dr. LUIS QUIROGA
Medicina general. Consultas: 4 a 5.30. Catedral 1452. Teléfono 3760.

Dr. ALBERTO RAHAUSEN
Cirugía general. Compañía 2928. Teléfono 192. Estación. De 2 a 4.

Dr AQUILES RIVEROS
Graduado en Bruselas, partos, señoras, medicina general. Consultas en su
SANATORIO
Avenida Matta 586. Pensionado para partos, operaciones, medicina, aislamiento y curación nerviosa; morfinómanos. Teléfono 97. Matadero.

Dr. JOEL RODRIGUES P.
Estudios Europa. Medicina interna. Especialidad estómago, intestinos. Rayos X. De 2 a 4. Amunátegui 559. Teléfono 2810.

Dr. CESAR RODRIGUES LEON
Medicina interna. Enfermedades de niños. Catedral 2607. 1 a 3 y Bascuñán Guerrero 1013. 4 a 5.

Dra. FRESIA ROSAS DE BEHM
Médico cirujano. Compañía 1871. — Consultas: 1 a 5.

INSTITUTO SANITAS
AGUSTINAS 1955
Laboratorio auto-vacuna, radioscopias, terapia de radium y de Rayos X. Luz ultra-violeta. Aplicaciones eléctricas. Instalaciones de radium baños de ácido carbónico, diatermia.

Dr. LUCAS SIERRA
Erasmo Escala 1835, entre Cienfuegos y A. Barroso. Martes y Sábado de 2 a 3. Teléfono 4348. 30 A

Dr. SCROGGIE
Especialidad enfermedades de niños. Jefe de la Clínica de Niños. Universidad de Chile. Consultas de 2 a 4 de la tarde. Rosas 1157.

PROFESOR Dr. SOTO PARADA
Laboratorio Clínico. Moneda 1035 De 3 a 6.

Dr. Marco A. Sepúlveda R.
LABORATORIO CLINICO
Trasladóse a Miraflores 450. Teléfono 233. Abierto a toda hora.

DR. CRISTOBAL SAENZ
Estudios Europa. Afecciones médico- quirúrgicas de abdomen. Especialmente estómago, sífilis. Rayos X. De 1 a 3 1|2. Agustinas 1889, teléfono 3098.

Dr. HELLMUTH SIEVERS W.
Médico-cirujano. Domicilio: Molina 72. San Antonio 275. De 2 a 3 1|2.

Dr. CARLOS SEAMAN
Médico cirujano. Consultas: 1.30 a 4. Trasladóse, Delicias 225.

Dr. STOLTING
Oculista, Médico recibido Alemania Chile. Moneda 627. de 3 a 6.

Dr. SANTANDER
Estudios en Europa. Medicina interna, especialmente estómago e instentinos Rayos X. Alameda 938 De 2 a 5.

D. OTTO SCHWARZENBERG
Enfermedades de niños. Consultas 2 a 3 Martes, Jueves y Sábado. Lunes y Viernes 2.30 a 3.30. Santo Domingo 1523. Teléfono 1033.

Dr. TORRES TORRES
Jefe clínica prof. Korner. Especialista enfermedades señoras y cirugía. Catedral 1249. De 3 a 6.

Dr. VEGA MACHER
Exclusivamente pulmón. Nataniel 109. De 2 a 3.30. Lunes y Miércoles.

Dr. G. H. VIDAL S.
Delicias 2696. Teléfono 245. Estación. Consultas: 6 a 7.

Dr. J. M. VERGARA KELLER
Regresó de Europa. Partos, ginecología Agustinas 828. De 3 a 4. Teléfono 3355.

Dr. JORGE VIVES BRAVO
Enfermedades niños. Delicias 335. Teléfono 2895.

Dr. VILLAGRA
Estudios en Europa. Unicamente pulmón. Rayos X. Pneumotorax. Helioterapia. Dieciocho 437 A. De 2 a 5.

Dr. JAIME VIDAL OLTRA
Ex-Director Sanatorio San José para tuberculosis. Pulmón, corazón, estómago. Laboratorio: 2-3 1|2. Catedral 1433. Teléfono 2006.

Prof. Dr. VARGAS SALCEDO
Regresó de Europa. Exclusivamente cirugía. Compañía 2499. Teléfono 1060. Martes, Jueves, Sábado, 2 a 5.

Dr. VICUÑA HERBOSO
Ayudante de la Clínica del profesor Prado Tagle. Hospital de San Vicente. Medicina interna, especialmente enfermedades del corazón Martes, Jueves Sábado, 2.30 a 4.30. Almirante Barroso 270. Teléfono N.o 1053.

Dr. YAÑEZ G.
Estudios Europa. Piel, sífilis, venéreas. Trasladóse, Delicias 865. De 3 a 5. Casilla 618.

914 606 Dr. WAUGH
Estudios Europa, internas venéreas, sífilis. Wassermann. Consultas: 3 a 4.30.
COMPAÑIA N.o 1853

Dr. WIREN
Oídos, nariz, garganta. Compañía N.o 1606 De 2 a 5.

Dr. WEINSTEIN
Estudios Europa. Enfermedades de la piel, sífilis y venéreas. Radioterapia y luz ultra-violeta Agustinas 1357. De 2 a 5.

DENTISTAS

C. VALENCIA COURBIS
Ayudante Escuela Dental. Operaciones indoloras. Procedimiento Dr. Carrea (de la Facultad de Buenos Aires) Coronas y dentaduras. Teatinos 50. ?

Dr. GUILLERMO VELASCO M.
Dentista. Estudios en Filadelfia. Catedral 1261.

Dr. ENRIQUE SANSOT
Ahumada 11. Teléfono 4221. Horas: 9 a 12 y 2 a 6.

Dr. CERDA LOPEZ
Ahumada 11. Teléfono 4221. Horas: 9 a 12 y 2 a 7.

Dr. CLODOMIRO CONTRERAS
San Antonio 451. Teléfono 3692. Horas. 10 a 11 y 2 a 6.

LEONEL CONTRERAS M.
Cirujano dentista. Rayos X. Merced 486.

FORTUNATO ENCINA P.
Especialmente placas, coronas, puentes. Extracciones indoloras. Ahumada 56

Dr. GALLARDO GONZALEZ
Estudios en Filadelfia. Consultas: diurnas y nocturnas. Echaurren 26.

ARMANDO MORA PINOCHET
Dentista. Trasladóse: Santa Rosa N.o 671.

ALFREDO MUÑOZ LOBOS
Extracciones sin dolor. Somnoformo. Puentes, placas. Tratamientos rápidos. Compañía 1852.

CLINICA DENTAL
"VALENZUELA BASTERRICA"
Luis E. Berrios Méndez
Rafael Valenzuela Labbé
Carlos H. ROJAS
DENTISTAS ESPECIALISTAS
Cirugía dental atendida por médicos especialistas. Somnoformo. Correcciones de anomalías. Riquelme 47. Teléfono 1642

WENCESLAO MUÑOZ L.
Dentista: Tratamientos rápidos. Extracciones sin dolo San Diego 448.

ARQUITECTOS

EDUARDO TARRO
Construcciones, transformaciones y reparaciones. Honorarios: 10 por ciento.

OFICINA DE CONSTRUCCIONES Económicos y de resto
LEOPOLDO NAVARRETE M.
Morandé 67. Teléfono 2135. Casilla N.o 330

CONTADORES

VICTOR MENA VELASQUEZ
Contador. Perito Mercantil. Estudios Arbitrajes, revisiones, balances. Merced 832, esquina Estado.

MATRONAS

M. AVILA
Matrona ginecologista. Clínica particular. Consultas gratuitas. Estado 528

AMELIA MATUS
Recibo pensionistas. Partos, atención a domicilio, toda clase inyecciones. Maule 1062.

H. IZQUIERDO DE GARRIDO
Partos y ginecología. Seguro diagnóstico. Atención esmerada. Pensionistas, precios módicos. Empleados completos, últimos adelantos ciencia. Consultas 8-10 y 1-4. Quinta Reyes 869.

MATRONA BRAZO
Recibe pensionistas. Atiende a domicilio, inyecciones. Mujica 19, casi esquina Vicuña Mackenna a la cuadra Diez de Julio.

PENSIONADO MENARES
Recibo pensionistas. Partos, pensión $ 45. Masajes, inyecciones. Consultas de 2 a 5.

AIDA AZAGRA
Partos, curaciones, recibo pensionistas. San Diego 956.

Mme. E. PEAGNAUD
Matrona francesa. Trasladóse a Ahumada Matta 74 entre Vicuña Mackenna y Santa Elena.

SARA OSORIO DE GONZALEZ
Matrona Pensionado particular. Compra partos y curaciones internas. Rosas 2254.

INSTITUTO DRA. VICENTINI
Pensionado para asistencia partos. Recibo enfermas provincias, 6 meses. Matronas turno permanente para atención domicilio. Consultas gratis. San Diego 57.

MATERNIDAD PARTICULAR
Villaseca. Recibe pensionistas de provincias, por meses días, partos, curaciones. Consultas gratis. San Diego 267.

PENSIONADO URIBE
Partos, curaciones, masajes. Francisco 395. Teléfono 2820.

PENSIONADO PARTICULAR
Mercedes Rojas, Matrona, San Diego 930. Recibe enfermas, Consultas internas. Consultas a toda hora.

CLINICA PRIVADA
Dra. Mercedes Darrigrandi, recibe del extranjero. Atenderá en domicilio guida clientela en su pensionado. Huérfanos 3170.

CLINICA PRIVADA DE OBSTETRICIA
Señora Reyes, matrona ginecologista. Establecimiento moderno atendido por dos cirujanos especialistas. Recibo enfermas de todas partes del país. Partos, precios módicos, consultas gratis. Esmeralda 616.

ANA G. VARGAS BARRIA
Partos. Recibo pensionistas. Americana 627 Teléfono 3011.

CARMELA ROJAS
Maternidad particular. Recibo enfermas pensionistas. Mapocho 433.

CARMELA TORO G.
Partos, Asistencia toda hora. Recibo enfermas. Matucana 440.

VARIOS

CLINICA
instalada con todos los adelantos modernos, únicamente tratamiento curación radical de las enfermedades venéreas, génito-urinario e impotencia
Curaciones rápidas, seguras (procedimiento científico completamente único).
Atendido por su dueño, Luis Bravo B. y doctor Félix Valenzuela.
Precios módicos. Facilidades pago.
Se atiende ambos sexos diariamente de 9 a 12 M. y de 1 a 8 P. M. Consultas gratis de 1 a 2 P. M. Puente 562. Casilla 3[illegible] Santiago.
Nota: Se reciben consultas provincias por correspondencia.

CLINICA ALAMEDA 2080
Tratamiento de la sífilis y gonorrea con sus complicaciones ambos sexos, curaciones rápidas y [illegible] todos los más modernos conocidos. Atiendo diariamente de 10 a 12 M. y de 5 a 7 P. M. Noche de 8 a 10 P. M.
Hospitalización de enfermos, pensión $ 5 $ 10 y $ 20 diarios.

POMPAS FUNEBRES
Empresa ZENTENO
ESTADO N.° 17
TELEFONO N.° 4275
DELICIAS N.° 2584
Abierto día y noche. Atendido por
CARLOS ZENTENO LOYOLA
TELEFONO N.° 524

IN MEMORIAM
Hoy segundo aniversario de la muerte de la señora
Ernesta Valdata de Garimani
Se oficiará una misa por el descanso de su alma en la Parroquia del Cementerio General, a las 9.
LA FAMILIA.

DEFUNCION
Ayer fueron sepultados los restos de mi querida e inolvidable hermana
Abigail Pizarro Contreras
Fallecida el 17 del presente y doy mis más sinceros agradecimientos a las personas que se dignaron asistir a sus funerales.
ANA LUISA PIZARRO C.

LUTOS
Especialidad en tocas y sombreros de Crep-Georgette. Encontrará usted el mejor surtido en plaza en el
MANTO ELEGANTE
PASAJE MATTE 26
LA CASA NO TIENE SUCURSAL
Ab-1

ESPEJO EXTRAVIADO
Se ruega a la persona que por equivocación recibió un espejo con marco caoba enchapado se sirva devolverlo o avisar a
ESTADO N.° 149
19—A

FIERRO
Acanalado galvanizado para techo, de 6, 7, 8, 9 y 10', marca "APOLLO", y negro marca "AGUILA", ofrece a precios fuera de toda competencia:
BARRACA de FIERRO
S. SACK
BANDERA 827.—TELEFONO 3469.
CASILLA N.° 2833
SUCURSAL
Alameda 2360.—Teléfono 3258.

PAPELES PINTADOS

Terminadas las reparaciones y ensanche de la
GRAN PAPELERIA INGLESA
MONEDA 927
tiene el agrado de ofrecer sus grandes novedades recién recibidas de las principales fábricas europeas.
Consulte muestras y precios y obtendrá una manifiesta economía en sus compras.
Gran stock en pinturas, aceites, esmaltes, moldura y papel Glecé para vidrios. Papeles nacionales desde 60 y 90 centavos.
Pida muestras por Correo, a
Casilla 3018.—Teléf. 453.—Santiago

A Nuestra Distinguida Clientela
Avisamos que, para dar a conocer los Productos de nuestra FABRICA venderemos
Tejidos de Punto
AL PRECIO DE COSTO, DURANTE QUINCE DIAS
DESDE LA FECHA
Véase existencias en Lira 44
SOCIEDAD INDUSTRIAS TEXTILES, LIMITADA

Cítase

a los miembros del Instituto de Abogados de Santiago y a los Abogados en general, a una reunión que tendrá lugar el Lunes 27 del presente, a las 2.30 P. M., en una de las Salas de la Corte de Apelaciones y en que se someterá a la aprobación de S. S. Ilustrados, la solicitud que se elevará a la consideración de S. E. el Presidente de la República, para la suspensión de las disposiciones de ciertos decretos-leyes, que afectan el ejercicio de la profesión de Abogado y la Administración de Justicia.

EL SECRETARIO.

LA NACION

Santiago, Abril 20 de 1925

CAMINOS

Ha resonado simpáticamente en la actualidad, en el curso de los últimos días, nuestro viejo problema de los transportes y comunicaciones, merced a las actividades del Primer Congreso Nacional de Vialidad.

Con motivo de este torneo de técnicos entusiastas y progresistas hombres de empresa, la capital ha tenido la fortuna de presenciar diversos actos agudamente organizados con la mira de impresionar la sensibilidad del público, para hincar más profundamente en él el concepto básico de que su bienestar, su seguridad, sus conveniencias de toda clase y aspecto, están vitalmente subordinadas al camino, a la facilidad y expedición de los transportes y las comunicaciones.

Se va materializando en esta forma lo que considerábamos hace ocho años, cuando surgíamos a la vida periodística, un ensueño audaz y un postulado casi visionario. Instituciones a las que se hubiera creído, contemplándolas superficialmente, simples asociaciones deportivas o de entretenimiento social, han asumido bajo el impulso de una inspiración patriótica el carácter de organismos nacionales de fomento económico inapreciablemente útiles. Los hombres de ciencia y experiencia en materias de vialidad, se buscan, se reunen, armonizan y conjuntan sus aspiraciones, su saber, su energía, para llevar a cabo una acción de proyecciones nacionales en favor del mejoramiento de los caminos. Se efectúan al precio de pesados sacrificios de dinero y de esfuerzo, competencias automovilísticas especialmente organizadas para demostrar la factibilidad inmediata de la idea de trasformar nuestros sistemas de transporte, pintorescos y primitivos...

Así como el movimiento se prueba andando, los incansables predicadores particulares de la vialidad nacional llegan al fondo de la comprensión pública con la propaganda más impresionante que darse pueda: la de los hechos, las cifras, los argumentos precisos y demostrativos de los extractos de la realidad.

Esta labor educadora que empieza por arraigar en la opinión el concepto de la necesidad inmediata del camino, como elemento de general bienestar y de fomento de la riqueza y el progreso nacionales, prosigue después su tarea suscitando en el público el deseo de conservar y defender las vías de transporte como un valor preciosamente propio.

Y tiene además otra cualidad, de suma eficacia en este ambiente tradicionalmente reacio al sacrificio en pro del bienestar colectivo: crea en la masa de la opinión la disposición a afrontar los sacrificios que sean necesarios para alcanzar el ideal vasto y fecundo de dotar al país de una eficiente y sólida red caminera. Ya existe una noción nacional bien clara de que el dinero invertido en caminos es simiente arrojada a un surco seguro y generosamente remunerador.

Nosotros hacemos votos porque tan auspiciosa disposición de las organizaciones particulares y del público en general respecto de la política caminera, continúe mereciendo de las esferas gubernativas una atención tan efectiva como la que ha tenido de parte del Presidente de la República y del Ministro de Vías y Obras, señor Mariones. A ese espíritu de cooperación y a ese entusiasmo creador debe acompañar desde los poderes públicos una legislación caminera y organización administrativa que los hagan rendir el debido provecho, empezando por la creación de la Dirección General de Caminos, que centralice, encauce y lleve adelante el haz de iniciativas que en todo el país alientan en favor del desarrollo de la vialidad nacional.

LA CAMPAÑA PRO-REFORMA EDUCACIONAL

En los últimos días han llegado hasta nosotros, procedentes de diversos puntos del país, expresiones alentadoras de adhesión y reconocimiento, relacionadas con la gran campaña nacional por la reforma de la educación. Pertenecen a ese género de manifestaciones que un diario acoge y conserva orgullosamente, como altas condecoraciones que son en verdad ejecutorias de democracia y la mejor prueba de la comprensión que hallan en el seno de las fuerzas populares los postulados de bien público que atraen nuestro esfuerzo.

Las asambleas verificadas en la mayoría de las ciudades del país, para pedir a los poderes públicos la reforma de la enseñanza, por las agrupaciones locales del magisterio, las colectividades obreras y otros elementos de representación social, tienen su inspiración en un ideal que está inscrito en el programa inicial de nuestro diario.

Ha sido siempre para nosotros un axioma fundamental el concepto de que el problema de los problemas de Chile es un problema de educación. Nos lo comprueba, al lado de la ominosa cifra del analfabetismo nacional, la general depresión que a diario se observa en todos los aspectos de nuestra vida, en las industrias como en la política, en el comercio cotidiano como en el seno de las familias.

El movimiento que en estos momentos se realiza a lo largo de la República es la expresión de anhelos en todo coincidentes con nuestra manera de apreciar el problema. Los quebrantos actuales del país, el desasosiego de sus fuerzas trabajadoras, la intranquilidad de las industrias y la incertidumbre que oprime los espíritus, nos hablan de la imperiosa necesidad de producir una transformación profunda en las condiciones intelectuales y morales de la raza, y la realización de semejante fenómeno sólo podríamos pedirla a la educación.

El desarrollo de los pueblos modernos requiere el concurso de hombres no solamente instruídos, sino esencialmente educados, con una conciencia cívica y social formada desde la escuela primaria. Y el desenvolvimiento económico que debe acompañar al progreso de los ideales democráticos no es posible sino mediante la adecuada preparación de las fuerzas vivas para la producción.

Lo que se pide y se busca en el proyecto de reforma educacional sometido al Gobierno por la Asociación del Magisterio es destruir los perniciosos hábitos sociales que hoy gravitan sobre el país, vedándole el pase hacia el desarrollo que le brindan sus riquezas naturales y las condiciones intrínsecas de su raza. En verdad es necesario trasformar en iniciativas de creación, de trabajo productivo, la inercia parasitaria de los incontables elementos sociales que en la actualidad constituyen las falanges de la empleomanía, y congestionan las ciudades de postulantes a puestos de labor rutinaria.

La falta de una educación adecuada ha contribuído a acentuar y afianzar los prejuicios y costumbres que alejan a la juventud de las labores más fecundas, de efectiva significación económico. Cada año que trascurre en estas condiciones, una generación entra a la vida en condiciones de ineptitud intelectual y física; se atrofian en germen las vocaciones y se malogran energías latentes que jamás encontrarán expresión ni se materializarán en valores útiles para la colectividad.

En la impetuosa reacción que contra estos hábitos se observa en la opinión, encontramos nosotros correspondencias altamente halagadoras con aspiraciones insistentemente defendidas en estas columnas. Las comunicaciones que hemos recibido, atestiguando esta feliz concordancia de anhelos y afirmando la voluntad enérgica de proseguir en la obra empezada hasta su triunfal consumación, colman de satisfacción nuestro espíritu: y principalmente, porque refuerzan nuestra esperanza de que esta hermosa campaña democrática, llevada a cabo con tan alta conciencia del interés nacional, con tan fervoroso desinterés, no se desviará ya del camino de su victorioso desenlace.

Habla el Ministro del Interior

Recogiendo impresiones acerca de la situación ministerial y los acuerdos de la Convención Radical de Chillán y el "frente único", nos hemos dirigido al señor Ministro del Interior, don Armando Jaramillo, quien nos ha hecho las siguientes declaraciones:

"Apenas llegado el Presidente al país y tan pronto como asumió su puesto, el Ministerio renunció sus cargos a fin de dejardo en completa libertad para llevar a ellos a las personas que mayor confianza pudieran merecerle o que mayor concurso pudieran allegar a su labor.

S. E. nos pidió que siguiéramos en nuestros puestos por lo menos mientras él se imponía detalladamente de la situación y podía juzgar por sí solo si había conveniencia en un cambio de personal y entre quiénes debía elegirlo. Nosotros aceptamos la petición de S. E. porque comprendidos que, en realidad, la insistencia nuestra en retirarnos del Gobierno en ese instante lo colocaba a él en condición incómoda.

En efecto, disgregados los partidos, sin Congreso que pudiera marcar el rumbo que debía darse al Gobierno del país y recién llegado el Presidente del extranjero, agregado todo esto a las ambiciones descabelladas que se despiertan cuando se vé el río revuelto, era una falta de patriotismo que los que habíamos contribuído a traer al Presidente al país nos negáramos a continuar siquiera un tiempo con él, mientras se hacía luz en el caos de pretensiones, apetitos y ambiciones que se desencadenaron tan luego como las fuerzas armadas entregaron el Gobierno a civiles.

La gente no había aprendido nada y aún algunos de los mismos que poco antes renunciaban a toda acción política, por lo menos en público, porque se sentían aplastados bajo el peso de la condenación que de ellos se había hecho, volvían a aparecer en escena, a hablar fuerte y a exigir la satisfacción de anhelos que habían dormido mientras dominaba la espada, pero que revivían tan pronto com había desaparecido el peligro inmediato de sanción.

Elementos de los cuales no se oía hablar desde el 5 de Setiembre y que en el propio 23 de Enero y en los días de incertidumbre que lo siguieron, habían guardado discreto silencio y prudencia exagerada, volvían a la superficie con bríos inusitados y como la fábula de la mosca que, en el cuerno del buey decía "aquí vamos arando", reclamaban su parte y alegando su intervención en la vuelta del Presidente, exigían ingerencia directa en las actuaciones del Gobierno.

En realidad, y ésto lo podrán confirmar todos mis colegas de Gabinete, son precisamente las fuerzas armadas las que no dan preocupaciones a los Ministros, al revés de lo que sucede con otros elementos.

La situación se desarrollaba en esta forma, pero a pesar de todo se trabajaba y se avanzaba algo, cuando se anunció la Convención del Partido que había sido el eje de la Administración Alessandri en su primera etapa. Los acuerdos tomados en ella y principalmente la actitud de algunos convencionales contra el Ministro del Interior, me indujeron a dejar nuevamente al Presidente en libertad de acción y le envié telegráficamente mi renuncia desde Nancagua, en donde me encontraba. El Presidente rechazó nuevamente mi renuncia y ratificó esta manera de pensar con respecto a mí y a mis demás colegas cuando éstos le plantearon la situación.

Ni yo ni ninguno de los Ministros tenemos interés especial en seguir en estos cargos, pero no es posible tampoco dejar que la vorágine de pasiones y ambiciones desencadenadas sigan siendo, como lo eran antes del 5 de Setiembre las que empujen a los Gobiernos en un sentido u otro.

Ahora, más que nunca, hay la obligación de resistirlas, y nosotros estamos resueltos a continuar en nuestros puestos mientras contemos con la confianza de S. E. el Presidente de la República contra la opinión de todos los personajes que se creen por derecho divino llamados a gobernar y por los sabios estadistas que han dado en la manía de otorgar patentes de preparación y sabiduría, sin que nadie se las pida y sin que nadie conozca ni la obra de bien público que han realizado, ni los antecedentes que abonan su pretensión, siendo del dominio general, en cambio, las infinitas perturbaciones y molestias que han causado desde que han tenido la desgraciada idea de preocuparse de la cosa pública, a todos los Gobiernos que se han sucedido en el país.

Porque hay en Chile la pésima costumbre de desacreditar a los hombres de Gobierno por el sólo hecho de serlo y cuando no se les puede condenar por falta de honradez u otros delitos, se recurre a la aserción fácil de que les falta preparación. Sabios no hay en el Ministerio, pero los Ministros de este Gabinete han realizado una labor social y de organización que muchos de los críticos que hoy declaman en su contra no lograron hacer jamás.

Se me ha atacado porque se dice que soy candidato a la Presidencia de la República. No he tenido jamás esta pretensión y yo desafío a mis detractores a que indiquen un sólo nombre de persona a quien yo le haya pedido su concurso en tal sentido o a quien le haya manifestado tal anhelo, en la certeza absoluta de que no se la podrá encontrar. Por lo demás, no he tenido un solo candidato para puestos políticos. El Presidente ha designado para cargos de esa naturaleza a las personas que él ha creído que debía nombrarse, sin objeción alguna de mi parte.

Se me atribuye la intención de procurar el mantenimiento en mi beneficio de los militares en el Gobierno. En primer lugar, reitero lo que ya he dicho: las fuerzas armadas se han alejado total y absolutamente del Gobierno y no nos han dado a los Ministros una sola preocupación en ningún momento. Otra cosa es que yo les guarde la lealtad que se merecen los que, teniendo el Poder en sus manos, renunciaron a él y a tener caudillos, para restablecer la normalidad civil, a pesar de que los mismos que hoy los atacan guardaban un silencio sepulcral, y por contraposición a los que bajo la máscara de un desinteresado patriotismo, nos quieren lanzar al desorden y a la politiquería.

Porque es bien curiosa la actitud prescindente y generosa de los militares a quienes, sin embargo se vitupera, frente a la de estos civiles sabios y patriotas que a toda costa desean sacrificarse por el país desde el Poder y que se inquietan hasta lo indecible porque no se les llama a colaborar, sin que puedan exhibir una sola muestra de que son capaces de obra constructiva alguna.

Se ha alegado nuestra falta de preparación, para justificar el cambio del Ministerio.

¿Se piensa acaso en que esa falta de preparación alcanza también al Presidente de la República, de quien somos sólo Secretarios?

Se dice que no tenemos rumbos definidos. ¿Y el Presidente que es quien verdaderamente marca el rumbo del Gobierno sin ningún contrapeso, también carece de idealidades concretas?

Para los que conocemos al Presidente, es candoroso hasta lo ridículo, afirmar que el señor Alessandri, necesita tutores que lo guíen. El Presidente tiene algo más de vida pública, personalidad y antecedentes que los consejeros que se le ofrecen graciosamente y sin que él los solicite. Y tiene todavía la confianza entera del país que le permitirá fijar por sí mismo la ruta que debe seguir.

Otra afirmación de algunos de los elementos que fueron a Chillán, es que los militares son un peligro y que deben reducirse. Sin detenernos a considerar las razones que justifican el mantenimiento del Ejército, hagamos sólo esta reflexión: un grupo de jóvenes idealistas del Ejército inició el movimiento de reacción contra el Gobierno politiquero de después del 5 de Setiembre, y una vez que triunfaron se les debe, en premio, aniquilar, para dar gusto a sus detractores, que deben precisamente a esos militares la libertad de que hoy gozan y que les permite increparlos y molestarlos.

En cuanto al "frente único" mismo, de que tanto caudal se ha hecho como una necesidad imperiosa, no pasa de ser una invención bastante desgraciada, tendiente exclusivamente a hacer creer que hay intervención militar en el Gobierno, y que no se concilia con la fé que por momentos manifiestan tener sus pregoneros en el Presidente de la República, quien ha declarado en todos los tonos, que no existe esa intervención. Es una forma criolla de devolver a los militares el servicio que hicieron al país procurando traerlo al riel normal. Y es una prueba bien contundente, del tino y oportunidad de sus autores.

Por lo demás, las Asambleas Radicales de toda la República, se están encargando de demostrar a sus patrocinantes, que no han logrado convencer a la gran masa del Partido. Este "frente único" contra molinos de viento, sólo revela la precipitación con que se suele proceder en una reunión muy numerosa.

Se ha dicho que a mí se me había hablado ya ántes, acerca de la unión de radicales con conservadores y algunos otros elementos unionistas. Efectivamente, a fines de Febrero, en momentos de zozobra y preocupaciones generales, en los mismos días en que la Unión Nacional conspiraba por todos los medios, para derrocar el Gobierno, se presentó al Ministerio don Enrique Oyarzún a noticiarme de algunas conversaciones que había tenido con don Arturo Lyon y otros políticos y en las cuales se había tratado de arreglar una entente para ponerse de acuerdo en algunos puntos de la reforma constitucional y otras legales.

Nada se decía entonces de frente único. Yo oí al señor Oyarzún y le manifesté que era plausible todo lo que tendiera a facilitar el Gobierno del señor Alessandri, pero que, tratándose de una cuestión política, debía entenderse con don Eliodoro Yáñez, Presidente del Partido Liberal, porque yo no estaba en el Ministerio en representación de partido alguno.

Después no tuve ninguna noticia al respecto, pero repito, ni aún esa vez se mencionó la idea de frente único ni cosa por el estilo.

No ha faltado quienes aseguren también, que el Ministerio ha hostilizado a los radicales. Esta es una inepcia que nadie podría justificar. No se ha hecho política partidista de ningún género, ni en favor ni en contra de partido determinado alguno. Mucho menos iba yo a atacar a un Partido al cual me ligan tantos vínculos, al cual he servido siempre que ha sido justo y a dependido de mí el hacerlo y al que debo tantas muestras de afecto.

Los radicales que han llegado al Ministerio a pedirme algo, son testigos de lo que asevero, porque siempre que me han hecho una petición posible de satisfacer y justa, la he atendido.

Llegamos al Ministerio en momentos de zozobra y cuando no había tantos candidatos a Ministros, porque no era una posición agradable la que íbamos a ocupar.

Estamos tranquilos porque hemos cumplido siempre con nuestro deber y hemos servido las finalidades que nos llevaron al Gobierno con lealtad, honradez y decisión.

Creemos haber prestado un servicio positivo al país cooperando a esas finalidades y a la obra del Presidente de la República, y, como no estamos en estos puestos en representación de ningún partido político, nos mantendremos en ellos mientras contemos con la confianza de S. E.

MI ACTITUD ANTE MIS CALUMNIADORES

por CORNELIO SAAVEDRA

En "El Diario Ilustrado" de anteayer apareció un artículo sin firma cuyo espíritu y forma entroncan directamente en las tradiciones que tiene ese órgano de prensa para referirse a la honra ajena. En ese artículo se me ofende en mi honor y en mi buen nombre.

Procedí inmediatamente, como corresponde a un caballero, a hacer efectivas las responsabilidades de su autor y de la gestión realizada dan cuenta las tres cartas que copio a continuación:

"Santiago, Abril 18 de 1925. —Señores Héctor Zañartu y Fernando Jaramillo.—Presente.

Estimados amigos:

En la segunda edición de "El Diario Ilustrado" de ayer se publica el artículo que les acompaño.

He ido a ver a don Rafael L. Gumucio, Director de esa Empresa, y me ha dicho que él ignora el nombre del autor del artículo, porque es el señor Félix Nieto del Río quién dirige esa publicación vespertina.

Les ruego se tomen la molestia de apersonarse al señor Nieto para preguntarle el nombre del autor, y en caso de negarlo, hacerlo responsable de las injurias que el artículo contiene, exigiéndole amplia retractación o la reparación por medio de las armas.

Si el señor Nieto les diera el nombre del autor, les ruego cumplir ante éste el cometido que les encomienda su Afmo. y SS.— (Firmado): **Cornelio Saavedra**".

"Santiago, 18 de Abril de 1925. —(Recibida a las 9 de la mañana del día 19).—Señores Fernando Jaramillo y Héctor Zañartu.—Presente.

Distinguidos señores:

Con posterioridad a la conversación que tuve hoy con ustedes, he pensado que, sin necesidad de recurrir a representantes de mi parte, debo dar término a este incidente, manifestándoles directamente el alcance del artículo que ha motivo la gestión de ustedes, alcance que no es otro que el referirse severamente a la actuación política del señor Saavedra, y en ningún caso a su honorabilidad personal.

Esperando satisfacer en esta forma a ustedes, los saluda atentamente su S. S—(Firmado): **F. Nieto del Río**".

"Santiago, 19 de Abril de 1925. —Señor Cornelio Saavedra. — Presente.

Estimado amigo:

En cumplimiento de la misión que ayer nos confiara, pedimos al señor Félix Nieto amplias explicaciones por los conceptos contenidos en el artículo a que Ud. hace referencia en su carta, y a falta de dichas explicaciones la reparación por las armas que en estos casos se acostumbra.

El resultado de nuestra gestión lo encontrará Ud. en la carta del señor Nieto que le acompañamos, y con la cual se pone fin al incidente en forma que no es la generalmente acostumbrada entre caballeros para liquidar esta clase de cuestiones.

Quedamos de Ud. Afmos. amigos y SS. SS. — (Firmados): **Fernando Jaramillo.—H. Zañartu**".

Quien quiera que juzgue la actitud del autor de ese artículo y la posición que adopta para eludir las responsabilidades que sus ofensas exigen, tendrá que reconocer que si para escribir el aludido artículo rebasó los límites de la procacidad, para componer su respuesta ha sobrepasado los límites de la falta de vergüenza.

En la campaña de difamación que, desde las columnas de ese mismo órgano de prensa iniciara en contra mía el señor Edwards Matte, pude alguna vez obtener de su principal sostenedor la satisfacción a que los caballeros no pueden negarse: más tarde quise arrastrarlo de nuevo a la reparación que me debía por su ofensiva insistencia y ante su negativa hube de castigarlo personalmente; poco después le ofrecí que un Tribunal de Honor compuesto de don Ismael Tocornal, don Alberto González Errázuriz y de su propio señor padre calificaran las ofensas y los cargos que nunca pudo concretar y estudiaran en mi vida pública y en mis negocios privados si había razón o motivo para sus ofensas. Y no aceptó.

Y así, por obra de la audacia con que se me ofende y de la cobarde habilidad con que se eluden las responsabilidades, me encuentro colocado en una situación realmente particular: ofendido gratuitamente por difamadores que no tienen valor moral para responder de sus hechos y de entre los cuales el autor del artículo aludido es un ejemplar específico de procacidad para la ofensa y de vileza ante la responsabilidad.

Pero como quiera que esta campaña de injurias gratuitas va formando en torno mío un ambiente contra el cual no basta ya mi sola acción personal, desde que sus autores no se sienten capacitados para afrontar sus actos en el terreno de los caballeros, me veo obligado a buscar amparo en la ley y llevaré al señor Nieto del Río ante los estrados criminales... para reparar el error de haber pensado que podía encontrarle en el terreno de los hombres de honor, cuando los hechos evidencian que sólo es posible hallarlo allí donde acuden los seres para los cuales guarda sus sentencias el Código Penal.

C. S.
Agustinas 2306.
Santiago, 19 de Abril de 1925.

LO QUE LA CIENCIA SOCIAL ENTIENDE POR REGIMEN PARLAMENTARIO

por LUIS LAGARRIGUE

Don Guillermo Subercaseaux publica en "La Nación" de hoy, 19 de Abril, un interesante artículo, en el cual se refiere al concepto que tienen del parlamentarismo algunos de los enemigos de ese sistema de Gobierno.

Con mucha razón critica el señor Subercaseaux, la influencia de las mayorías parlamentarias sobre la rotativa Ministerial, sea por la instabilidad de tales mayorías como por sus desavenencias con determinados miembros del Ministerio. Esos conflictos envilecen, a su juicio, las funciones ministeriales y perturban el correcto funcionamiento del Congreso.

Con igual acierto desestima el señor Subercaseaux, el remedio de facultar al Ejecutivo para disolver el Congreso. Esa facultad es lógica en las monarquías constitucionales, en las cuales el Jefe del Estado emana del derecho divino y las Cámaras del sufragio universal. Cuando se produce un conflicto, como no puede desaparecer el monarca, debe desaparecer la Cámara. Pero, en una República, en la cual el Gobierno central y las Cámaras emanan del sufragio universal, tanta razón habría, en caso de conflicto, para que el Presidente disolviera el Congreso como para que el Congreso destituyera al Presidente.

En la política republicana es necesario decidirse entre el régimen Presidencial o el régimen Parlamentario.

Pero estos dos regímenes son igualmente inaceptables, como lo demuestra la ciencia social, si el Presidente o los Parlamentarios pretenden **representar la opinión pública.**

Debe reconocerse que ni el Presidente ni los Parlamentarios representan nuestras **opiniones**, sino tan sólo nuestros **intereses** en los negocios públicos.

Todas las leyes a que se refiere el señor Subercaseaux, como las de gastos públicos, de reformas tributarias, monetarias y otras de orden económico - social y los tratados internacionales, corresponden a los intereses del Estado y todos estamos conformes en que las estudien y resuelvan el Presidente con la aprobación de las Cámaras.

Pero no sucede lo mismo cuando se trata de leyes, como la de unión de la Iglesia y el Estado, o sea, de doctrina obligatoria; de las leyes de vacuna obligatoria; de enseñanza obligatoria; de servicio militar obligatorio; de divorcio matrimonial facultativo; de restricción o libertad de testar; de accidentes del trabajo y demás de previsión social, etc., etc., leyes que dependen de nuestras opiniones y de nuestras costumbres y cuya solución no hemos entregado en manos del Presidente ni de los congresales, al elegirlos.

Si se desea dictar alguna de esas leyes, es lógico consultar a la opinión pública que, como lo repetimos, no está representada, ni por el Presidente ni por el Congreso.

Es natural que la responsabilidad y por lo tanto la libertad de dictar esas leyes, corresponde al poder central, que debe oír a la opinión pública y consultar a las Cámaras, sólo en los efectos financieros.

En una palabra, el régimen republicano necesita un Gobierno central, controlado por los intereses públicos y por las opiniones sociales de los ciudadanos. Los intereses públicos pueden representarlos la Cámara financiera, pero las opiniones sociales deben manifestarlas los ciudadanos.

Si la Cámara se hace parlamentaria y diserta sobre todos los problemas sociales, se convierte en un concilio irresponsable, perturbador del Gobierno y usurpador de la opinión pública. Es a ese régimen bastardo, en los pueblos de origen latino, monárquico y católico, a lo que la ciencia social llama régimen parlamentario.

L. L.

5 FUNDOS MODELOS
DE PRIMERA CLASE, SIN TACHA
Fundos completos, muy productivos
Uno en Malloco, 200 cuadras regadas
Otro en Cunaco, 260 cuadras regadas
Otro en Pelequén, 400 cdrs. regadas
Otro en Nancagua, 300 cdrs. regadas
Otro en San Carlos, 180 cdrs. regadas
Todos con espléndidas casas y edificios
ALEJANDRO GREENE CRUZAT
Sección Fundos
ALEJANDRO GREENE VALVERDE
TEATINOS 86.—CASILLA 3722.

Viña San Pedro
J. G. CORREA ALBANO

Es el vino más agradable

Viña San Pedro
(J. G. Correa Albano)
Esta marca mas acreditada

CLINICA
DEL Dr. L. CIFUENTES FIGUEROA
Enfermedades venéreas, ginecología y sífilis. Consultas de 8.30 a 10 y de 13.30 a 4 P. M.
SANTO DOMINGO 1953

TRAMITO PRESTAMO
EN LA CAJA Y BANCO HIPOTECARIO
Conversiones de deudas con anticipo de fondos.
Préstamos de edificación.
Préstamos entre particulares al más bajo interés, en segundas hipotecas.
Inversión de capitales.
Compra y venta de Acciones y Bonos.
CARLOS OSSANDON B.
Corredor de la Bolsa. – Bandera 168.

CARTA DE GABRIELA MISTRAL

Señor doctor don Oscar Fontecilla, presente.

Respetado doctor:

Le confieso que me ha costado mucho decidirme a escribir a Ud. sobre su libro, por ser de política; no soy feminista, y cada día creo menos en el poder de las leyes para la remoción de las entrañas de un pueblo. La fe que he ido restándole a las leyes, la he puesto en estas dos cosas: la educación y el cristianismo.

Además, el título de su obra previene en contra suya; a quien no conoce a Ud. le hace pensar en la odiosa literatura que infesta a la América Española: los libros biográficos de glorificación o de diatriba sobre el Presidente A o Z.

Su obra, sería, absolutamente impersonal, debió llevar otro título abstracto y que lo librara del carácter **ocasional**; es un libro de interés permanente, que quedará entre los más sólidos que se hayan escrito en Chile.

Dos cosas me han hecho atreverme, al fin, con su lectura; primero, en este momento, en que hasta las visitas femeninas, no digamos las otras, traen la conversación política. El tema se hace una atmósfera, hay que caer en la lectura del género; segundo yo he sido maestra de Historia varios años y tuve, naturalmente, el encuentro con el estudio comparativo de los gobiernos.

Empecé a leer sus páginas con desgano, casi por cortesía hácia el intelectual que mis amigos estiman. Vea Ud. ahora la volcadura de conciencia que me ha hecho una hora de noble plática con su pensamiento social.

El tono.— Empiezo por celebrar el tono sereno **y digno** mantenido a través de las cien páginas. Ud. escribe para el Primer ciudadano de la Nación, y lo hace con el objeto único de interesarlo en su teoría; la suerte de sus ideas depende principalmente de él; hasta la simple lectura de un documento extenso, es una gracia que necesitaba Ud. alcanzar. Sin embargo, no ha apelado, ni con una sola frase de desaforada alabanza, a coger su espíritu, mediante ese garfio caliente del elogio superlativo.

Es el ciudadano ilustre, por la cultura, y honorable por la conciencia cívica, que habla al **Ciudadano Mayor**. Ha puesto Ud. en la literatura política de este mes, revuelta como la melena de Marat, una gran nota de dignidad. El Presidente, tal vez se haya refugiado en su libro con un suspiro de alivio después de la lluvia de lenguas de fuego, recibida durante un mes sobre su cabeza.

Además de la dignidad ciudadana del tono, se le agradece, doctor, la limpidez, a ratos griega y a ratos inglesa, de las ideas. Hay una ordenación que revela al pensador que ha manejado las ideas mucho años, como el gran señor maneja sus propiedades. Mientras leía, me acordaba de una frase de José Martí: "El que define alivia". En la fea confusión de este momento, **lleno de buenas intenciones caóticas y de malas intenciones organizadas**, Ud. es un definidor en el cual la mente descansa. Tiene Ud. el don del buen maestro que hace trabajar sin fatiga y con el cual el conocimiento se vuelve un gozo; es un pedagogo natural y un escritor admirable.

La reforma, desde las raíces.— Ud. se ha atrevido a decir lo que a muchos convencidos se les queda en la garganta: que estamos en trance de reformas, y que el descuajo es mejor que el injerto. Hemos sido un país que ha querido arreglarlo todo con injertos, sintiendo un miedo de mestizos débiles o incapaces por las innovaciones vigorosas. Ahí están las reformas educacionales de planes de estudios para decirnos la eficacia del parche. Yo no sé si somos mezquinos, o solamente miedosos. La casa se está cayendo, pero todavía pensamos en que con el cambio de dos vigas, podemos dormir unas noches más bajo ella.

Resabio monárquico.— Dice Ud. toda la verdad al asegurar que el recelo hacia el Ejecutivo Colegiado es **el resabio real**; un poco el fetiquismo araucano, además.

El pueblo necesita una sola cara de rey o de presidente en que mirar, vuelta unidad, su propia fuerza y también necesita un solo pecho sobre el cual arrojar el denuesto grosero. No es un estado mental de Chile, es el de la América Española entera. Semejante actitud de espíritu es sumamente cómoda; para cada fracaso, ahí está un pobre hombre que cargue sobre su espalda con la inferioridad colectiva; la ignorancia nacional, la rapiña de muchos y la cobardía común.

Hay, además, lo pintoresco del **poder** manejado por uno solo; el pueblo quiere ver el personaje a quien le endereza la arenga histérica o el saludo en la parada militar.

Su proyecto de Ejecutivo colegiado no puede, por estas cosas, ser, ni ahora ni en varios años más, eso que llaman una "aspiración popular". En un país de instrucción bien derramada, de esas culturas que corresponden a lo que en el suelo es la buena distribución de los canales, y no al Amazonas que ha dejado la tierra seca a dos kilómetros de distancia, su proyecto caminaría solo.

Queda, dirá usted, la esperanza que lo hagan suyo las agrupaciones cultas, las que a veces, por extraños manejos del Espíritu, se sobreponen con su disciplina a las masas desordenadas; pero aquí salta la duda formidable: la política ha maleado entre nosotros a la parte culta de la población; el conjunto consciente que poseemos, está bajo la garra de cuatro o cinco partidos. Su reforma, significaría un éxito tan prócer que un partido no querrá ceder a otro semejante honra. En cuanto al acuerdo común, en aras del bienestar público, usted sabe que eso, llevado y traído por todas las bocas, no es verdad en el corazón de nadie. De la **concordia**, del sacrificio por la salvación común, se habla sin ímpetu interior; se deja caer la noble palabra en el momento de angustia, cuando todos tiemblan, y en cuanto ha pasado la palidez del peligro, cada uno vuelve a su costumbre, es decir, a su violencia, a su odio, a su limitación.

Gobierno colectivo.— Su alegato más sabio en favor del Gobierno colegiado, es el recuerdo que ha hecho de las dos Juntas militares. Fracasó la primera, por razones que no afectan ni levemente al sistema. Así, pues, cuantos reparos se hacen al régimen suizo, son insinceros. Acaso nunca un país de América se ha hallado en ocasión más propicia para acometer la empresa, que Chile en esta hora. Según parece va a perderse la ocasión sencillamente providencial, la oportunidad única que el destino ha creado. Hay que corresponder a **estas situaciones superiores**, que la Providencia coloca delante de un pueblo. Yo estoy contenta de que la voz que debía responder en una hora semejante, para que una raza no aparezca ciega y sorda al llamado del Espíritu se haya levantado en usted. Hay algo en ello del decoro común que se salva y de la conciencia que se alivia.

Suiza.— Hemos tenido en abundancia los panegiristas políticos de Inglaterra, de Estados Unidos y de Francia, y para desgracia nuestra los divulgadores del **caso suizo** han sido muy pocos. La democracia del tipo francés, enciende con facilidad y ha ganado a la mayoría de los países hispano-americanos.

El entusiasmo por Estados Unidos es un poco cándido. ¿qué hay de común entre el enorme país fabulosamente rico, y nosotros, pobres gentes sin industria y sin agricultura científica? Existe un solo modelo para nosotros: el de Suiza, y no tenemos cómo agradecer a usted el que venga a levantar el modelo único que debió regirnos, el más puro, el que provoca esa reverencia que sólo inspiran los grandes acontecimientos humanos. Porque el caso de la República Suiza, doctor, es una especie de honra para la humanidad, algo como el aparecimiento del cristianismo.

Suiza tiene en el mundo un derecho único a abrir cátedra sobre la República; las otras naciones republicanas, burguesas o demagógicas, cual más o cual menos, están manchadas.

En este momento de **cesarismo** insolente o de la tiranía de una sola clase (Rusia) o de desenfrenado capitalistas (Estados Unidos) de mestizales desorientados (los hispanoamericanos) se mira hacia Suiza con una especie de remordimiento: hace treinta años que pudimos recoger su lección soberana y no lo hicimos.

El federalismo.— Lo más importante de su proyecto, para mí, es la doctrina federal.

Yo soy una provinciana que, establecida en la capital, ha mirado siempre con irritación la absorción que Santiago hace de estas dos cosas: de los recursos nacionales y de la vida mental, de las fuerzas nobles de la provincia.

Santiago acapara los profesionales selectos, la beneficencia, los educadores valiosos, todo.

Santiago despoja a la provincia de sus fuerzas espirituales, atrayendo con mejores sueldos y con un ambiente de cultura propicio a los intelectuales que la provincia misma ha producido.

Cuando ésta tenga vida económica propia, le serán devueltas las fuerzas morales de que necesita para volverse digna y no ser esa especie de **reducción araucana** en que la han dejado.

Si usted ilustrara la opinión provinciana respecto del federalismo de su reforma, avivando la dignidad regional adormecida, yo creo que ello sería muy provechoso.

Todavía tenemos que saber si en la Asamblea Constituyente la representación de la provincia va o no a tener el setenta por ciento que le corresponde.

Para los santiaguinos, las delegaciones provinciales son un tema de comentario regocijado. Sin embargo, la verdad es que estas gentes traen un aporte de que mucho necesita la capital: la sinceridad, reverso de la casuística de los letrados capitalinos; la sensatez, buena en esta hora de los febriles y una honorabilidad que resiste un poco mejor las gruesas ofertas del mercado político.

La preparación espiritual. — Es verdad, doctor, que el concepto de la preparación lenta para las reformas, desaparece cuando las instituciones se han rezagado en cincuenta años. Entonces, el camino que usted llamaría biológico, el cuajo suave de los tejidos, la imperceptible amasadura del órgano, ya no se pueden esperar.

Tenemos que apelar a las creaciones artificiales, llamando después a las potencias de la vida para que ayuden. Sería el caso nuestro, si su reforma surgiera.

No tenemos **la calidad ciudadana virtuosa** del pueblo suizo. La educación se olvidó de hacer al hombre civil y, la religión se distrajo y no volvió a tiempo su cara hacia la justicia social. Ahora no hay sino **crear organismos políticos superiores a nuestra cultura** y exigir a las escuelas y a la religión que hagan una como empinadura heroica para ir nivelando al pueblo con el nuevo Estado. Si sabemos hacer eso, será verdad que somos el país de gran aliento que se ha dicho, y cuya solidez permite su solevantamiento como de costra geológica, sin la quebrada dura de la catástrofe. Si no somos capaces de la faena, la leyenda de Chile cae como una túnica rota. Yo siento ansiedad tan dolorosa como la suya ante la prueba. La empresa es viril y corresponde a los hombres, aunque las feministas piensen otra cosa; pero las manos de las mujeres están prontas para deslizar sensibilidad en el nuevo cuerpo social, labrado por las ideas masculinas.

Dígole, terminando, que me ha dado usted la profunda complacencia de mirar a un gran varón de Chile en el que vuelven a aparecer, según la ley de ayuda de abajo hacia los pueblos, los biceps fuertes y la mente henchida de capacidad, de los fundadores de la Nación. El paréntesis entre aquellos y los hombres de nuestro tiempo, ha sido de una mediocridad que alcaga y apena, mediocridad formada por la semi-cultura, por el amilanamiento y por una decadencia moral cuya línea se sigue tan claramente en nuestra historia, como la línea de las quebradas en el paisaje chileno.

Le saludo respetuosamente.

GABRIELA MISTRAL.

Abril de 1925.

LA JUNTA CENTRAL RADICAL HARA UNA DECLARACION SOBRE EL ACUERDO DE LA CONVENCION DE CHILLAN

Esta tarde a la hora de costumbre, se reunirá la nueva Junta Central Radical, a fin de constituirse y proceder a la elección de mesa directiva.

En esta sesión se pronunciará la Junta Central sobre una indicación del señor Guillermo Labarca, referente al acuerdo de la Convención de Chillán.

La declaración que propone el señor Labarca es la siguiente:

"Consecuente con el espíritu que informó la resolución. de la Convención de Chillán y en el propósito de realizar sus acuerdos sobre reformas constitucionales, la Junta Central del Partido Radical declara:

Que conforme con los ideales de concordia que animan la labor del Presidente de la República, y aceptando su propia iniciativa, ha propiciado y seguirá propiciando la coordinación de todas las fuerzas activas de la Nación, a fin de facilitar y prestigiar las tareas de la Asamblea Constituyente, objetivo que puede obtenerse, a su juicio, sin necesidad de firmar pactos de ninguna especie".

ESTA DECLARACION SERA ACEPTADA

Se nos ha informado que esta declaración será aceptada por todos los miembros de la Junta. El señor Labarca la dió ya a conocer a algunos de sus miembros en la reunión del comité celebrada el Viernes último.

EL DEBATE EN LA ASAMBLEA RADICAL

En la sesión del Viernes, celebrada por esta asamblea, se acordó proseguir el debate sobre el acuerdo de la Convención de Chillán, esta noche.

PARTIDO LIBERAL - DEMOCRATICO

DIRECTORIO DEPARTAMENTAL.—Cita se a sesión extraordinaria para el Martes a las 6 y media P. M., en el local del Club, Compañía N.o 1238.

ACTIVIDADES DEMOCRATAS

EL COMITE GENERAL DEMOCRATA Y EL COMITE REORGANIZADOR SE REUNEN HOY

Con el fin de finiquitar los últimos puntos relativos a labores del Comité General, ayer resolvióse celebrar una sesión en el día de hoy. Esta reunión acordóse efectuarla a medio día, pero no pudiendo asistir a esa hora algunos de sus miembros, se cita al Comité a las 7 1|2 P. M. en punto.

La reunión del Comité General Demócrata reviste especial importancia y se ha encarecido la asistencia a sus componentes.

COMITE DEMOCRATA REORGANIZADOR

Este Comité tendrá reunión hoy a las 9 3|4 P. M., en San Diego 254 (salón del lado izquierdo) para tomar conocimiento de diversas materias urgentes e importantes para su papel. Los delegados que formen parte del Comité General darán cuenta de las últimas gestiones y acuerdos a que haya arribado este organismo y que se refieran a:

I. Convocatoria de la Convención.

II. Cumplimiento de los acuerdos adoptados por el propio Comité General.

III. Situación de la Dirección General del Partido y los diversos trabajos hechos por la juventud.

IV. Resoluciones del Comité Reorganizador: continuación de la campaña depuradora y programa de labor para presentar a la Convención.

Ruégase la asistencia a los miembros del Comité, a los delegados de los Centros A. Poupin, Blas Lo Madujano, Centro Demócrata de Santiago, Yungay y demás adherentes a los fines del Comité.

Las actuaciones del Frente Obrero Demócrata Sindicalista

Con una concurrencia numerosa se efectuó ayer la cuarta reunión dominical del Frente Obrero Demócrata Sindicalista, en el teatro Alhambra, de la Chilean Cinema Corporation.

Presidió el acto, el secretario interino señor Manuel Guerra, quien en breves frases dió cuenta de la importancia de estas reuniones. Luego hicieron uso de la palabra los señores Sánchez y Fernández, hablando de la necesidad de depurar la moneda, haciendo ver que los que sacan los elementos proletarios son los aumentos de sueldos, ya que el costo de la vida día a día los desvaloriza y el obrero está en un círculo vicioso.

Don Julio Ramírez, después usó de la palabra para hacer ver que en estos momentos lo más necesario es propender al frente único proletario para oponerse al radical-conservador y que si para esto es necesario destruir el mismo Partido Democrata para formar ese frente proletario, debe destruirse y llegará a la conquista del poder llevando como orifiama los postulados de la democracia.

A continuación hablaron los señores Francisco Pradenas Muñoz y Santiago Wilson, quienes en forma lata expusieron que el Partido Demócrata había cumplido con las aspiraciones populares.

En la tarde se efectuaron reuniones de propaganda en San Eugenio y en San Miguel, donde hablaron los señores Aguilera Concha, Luis Mardones, Eduardo Pulido, Manuel J. Guerra, Luis Alfaro y Adolfo Medina.

La quinta reunión en Santiago, se efectuará el Domingo en el teatro O'Higgins.

La celebración del 1.º de Mayo

El Grupo Renovación continúa con todo entusiasmo la preparación del programa de festejos con que se conmemorará este año por los proletarios santiaguinos la Fiesta del Trabajo.

El Grupo Renovación, que, como se sabe, cuenta entre sus miembros a los elementos más avanzados del Partido Demócrata, ha tomado la iniciativa de la organización de La Fiesta del Trabajo y ya su secretario general, señor Eduardo Arredondo, ha enviado las notas correspondientes de invitación a los grandes grupos societarios de resistencia, mutualistas, políticos, estudiantiles y gremiales a fin de que envíen representantes a la gran asamblea donde se nombrará el Comité Central que tendrá a su cargo todo lo relacionado con la conmemoración de la epopeya de los trabajadores.

Esta reunión será amenizada por una gran orquesta que dirigirá el prominente maestro de la Sociedad Musical de Chile, maestro Roberto Retes, y entre otros números ejecutará música revolucionaria de autores tan prestigiosos como Igor Stravinsky y el francés Honegger.

PARTIDO DEMOCRATA

SESION EXTRAORDINARIA DE LA ASAMBLEA DEMOCRATA.—Esta noche, a las 9, a petición del número reglamentario de asambleistas, celebrará sesión extraordinaria de Asamblea la Agrupación Demócrata de Santiago.

En esta sesión se tratarán los siguientes puntos:

1.o Reconsideración del voto aprobado en sesión del 6 del presente, referente a las incidencias del Directorio General.

2.o Fijar fecha para la elección de delegados a la Convención extraordinaria del Partido a que ha citado la autoridad reglamentaria.

LA IGLESIA Y EL ESTADO

Es un deber imperioso de todos los católicos en estos momentos en que se agita el gravísimo problema de la

Separación de la Iglesia del Estado

instruirse a cerca de lo que significa tal separación, como lo es para los no católicos el imponerse de las catastróficas consecuencias del Estado ateo que se pretende establecer constitucionalmente.

A unos y otros es oportuno encarecerles la lectura de la obra magistral.

IGLESIA Y ESTADO

de que es autor el afamado jurisconsulto

DON ROBERTO PERAGALLO

cuyos capítulos son los siguientes:

1.—La Religión y el orden social.
2.—La Iglesia y el Estado.
3.—El derecho de propiedad de la Iglesia.
4.—Realismo del Estado.
5.—La Iglesia en la constitución y las leyes de Chile.
6.—La Iglesia en la constitución y las leyes de Chile.
7.—La Iglesia en los Estados Católicos en régimen de unión.
8.—La Iglesia en los Estados de varias religiones. Minorías católicas.
9.—La Iglesia en los Estados en régimen de separación.
10.—La Iglesia y los Estados en régimen de persecución.
11.—La Iglesia en el Derecho internacional.
12.—Criterio político religioso.

APENDICE

PRECIO: $.- 5(Provincias $ 6.-)

En venta en la

Librería de la Federación

BANDERA N.o 649 — CASILLA N.o 2523

Ediciones en prensa que aparecerán próximamente:

UN DIVORCIO, por BOURGET.

LA EXISTENCIA DE DIOS ANTE LA FILOSOFIA Y LAS CIENCIAS

(Segunda edición, por J. RESTAT)

EL MUNDO ADORA A UN JUDIO CRUCIFICADO, por GAUME.

LIBRERIA DE LA FEDERACION

SITUACION DEL PARTIDO RADICAL

por LITTRE QUIROGA ARENAS

Producido el desastre ocasionado por la revolución de Setiembre, el primer partido que demostró volver a la vida fué el Radical. Y en su Convención extraordinaria de Noviembre probó que era su firme voluntad seguir sirviendo el anhelo de libertad al cual debe su razón de ser.

En esa oportunidad entregó su dirección a un grupo de quince hombres que, desde ese mismo instante, dedicaron sus energías, capacidades y tranquilidad, a la obra de reconstrucción del hogar político y de activa propaganda para demostrar que el triunvirato presidido por el señor Altamirano hacía obra reaccionaria.

La obra de la Junta Central, los puntos de vista que sirvieron de orientación al Radicalismo, el anhelo de paz social que anima a cada buen radical, fueron expuestos con elocuencia por el señor Presidente del Partido; y los convencionales, en instantes que deben perdurar en la memoria de todos los asistentes a la hermosa reunión de Chillán, otorgaron unánime aplauso a la Junta Central que terminaba allí sus funciones.

Más aún: la casi totalidad de los puntos sometidos por la junta a la convención fueron aceptados por ésta, y, acentuándose la confianza del Radicalismo en los hombres que desde Noviembre han asumido la dirección del Partido, la casi totalidad de los miembros de esa Junta alcanzó holgadamente la reelección.

Es útil rememorar estos hechos de ayer, porque diversos elementos, so pretexto de repudiar el acuerdo de la Convención sobre frente civil único, están, de hecho, sirviendo un propósito dañoso: el quebranto parcial, aunque momentáneo, de la disciplina del Partido y sin que haya el menor asomo de discrepancias fundamentales.

La Junta Central no podría, por ningún motivo, faltar al respeto a la Convención General y usar subterfugios para eludir el cumplimiento de sus acuerdos. Eso sería indigno del Partido mismo y de la personal seriedad de los ciudadanos a quienes la misma Convención entregó la tarea de dirigir nuestras fuerzas políticas.

Pero este cumplimiento no puede ser motivo de inquietud alguna, ni aun a los enemigos pertinaces de una idea cuya aceptación está reglamentariamente producida mediante la expresión correcta de la voluntad de la mayoría. Y digo no puede producir inquietud porque es notorio que el frente único no es aceptado por uno de los partidos amigos: el Partido Liberal. Consiguientemente, no hay para qué seguir insistiendo en las proyecciones imaginarias del acuerdo referido, desnaturalizando la letra clara y el inequívoco espíritu que guió a la mayoría de los convencionales radicales.

La Junta pondrá el acuerdo aquel en noticia de los demás partidos, sin excepción alguna: si una sola de las demás agrupaciones manifiesta un criterio diverso—y repetimos que ya se conoce extra-oficialmente una divergencia—no se realizará el pensamiento de anticipar soluciones de armonía para el más fácil y prestigioso funcionamiento de la Asamblea Constituyente.

El Partido Radical no ha pensado jamás que su acuerdo autorice a alguien para decir siquiera que si los partidos liberales no nos acompañan en su totalidad, se puede pactar separadamente con el Partido Conservador.

Desgraciadamente, en este caso ha existido una acción que queda a la vista: ciertos elementos han hecho propaganda dentro de las filas radicales, con éxito que—más bullicioso que sólido—daña un poco al Partido.

Desde luego, estos opositores "a'outrance", que no se dieron siquiera la molestia de ir a la Convención, sin conocer siquiera el texto del acuerdo sobre frente único, se agruparon y, en comité secreto, dirigieron circulares a algunas Asambleas para desprestigiar a la Convención misma y para invitar a pronunciamientos anticipados sobre un tema que la Dirección del Partido es la única encargada de tratar y resolver.

Si esos opositores, si los amigos políticos que con ligereza muy deplorable les han hecho coro, se hubiesen dado la molestia de ver el Estatuto Orgánico, claro está que no hubieran incurrido en el error enorme de adoptar determinaciones sobre puntos absolutamente ajenos a sus funciones. Las Asambleas son núcleos de propaganda, no de dirección política para el partido todo.

Cuando existen pactos políticos electorales (y aquí nos los hay) la Junta tiene claros deberes reglamentarios: someter aquéllos a la ratificación, en la cual intervienen las Asambleas por medio de los Presidentes, o Delegados especiales, de los Comités Provinciales.

Decir pues, como ha expresado alguna Asamblea, que no reconoce el acuerdo de mayoría adoptado por la Convención, es un deplorable traspiés.

Insistir en que la resolución que propicia el frente civil único tiende sólo a llevar al Partido a la unión exclusiva con el Conservador, es desconocer el origen, el texto y la discusión misma del voto tantas veces aludido.

Manifestar ahora desconfianza en la circunspección, tino y patriotismo con que actuará la Junta Central en este negocio, es una injusticia enorme, que por felicidad no encontrará eco alguno en la opinión serena del Radicalismo, opinión que no olvidará tan luego las amplísimas pruebas de confianza recibida por la actual Dirección del Partido en la Convención de Chillán.

Hay conveniencia pues, en no precipitar resoluciones sobre estos puntos. Es evidente que con igual celo por el bien del Partido procedieron los amigos y los adversarios del acuerdo sobre frente único. Estos fueron vencidos por una resolución de mayoría, y no obstante, tendrán la satisfacción de ver que el acuerdo no se llevará a término hoy por no obtener la adhesión unánime de todos los grupos políticos. Se producirá más tarde, cuando los hechos demuestren que la asamblea constituyente no podrá funcionar, sencillamente, sin un previo y patriótico acuerdo de los elementos que a ella deberán concurrir.

¿A qué entonces continuar en un debate de esta naturaleza?

¿No es acaso más útil que cada cual haga algo dentro de su respectiva Asamblea en los trabajos de actualidad electoral?

Existen una enorme porción de gentes de bien para quienes no hay duda alguna en orden a que estas agitaciones aparecen como una voz de orden expedida de otros campos, aquellos en que actúan muchos elementos a quienes las Convenciones de Noviembre y de Abril no quisieron fatigar con nuevos esfuerzos por la mejor marcha del Partido.

Hay que destruir esta opinión, errónea, sin duda. El interés del Partido requiere le entreguemos nuestra actividad, nuestro insospechable desinterés. Este es, evidentemente, el criterio con que cada radical debe apreciar la situación. Y para demostrarlo, nada más práctico que organizar el trabajo en cada una de las Asambleas en vez de gastar el tiempo en discusiones ya inoficiosas, y no olvidar que nadie hasta hoy puede vanagloriarse de haber quebrantado la disciplina del Radicalismo.

L. Q. A.

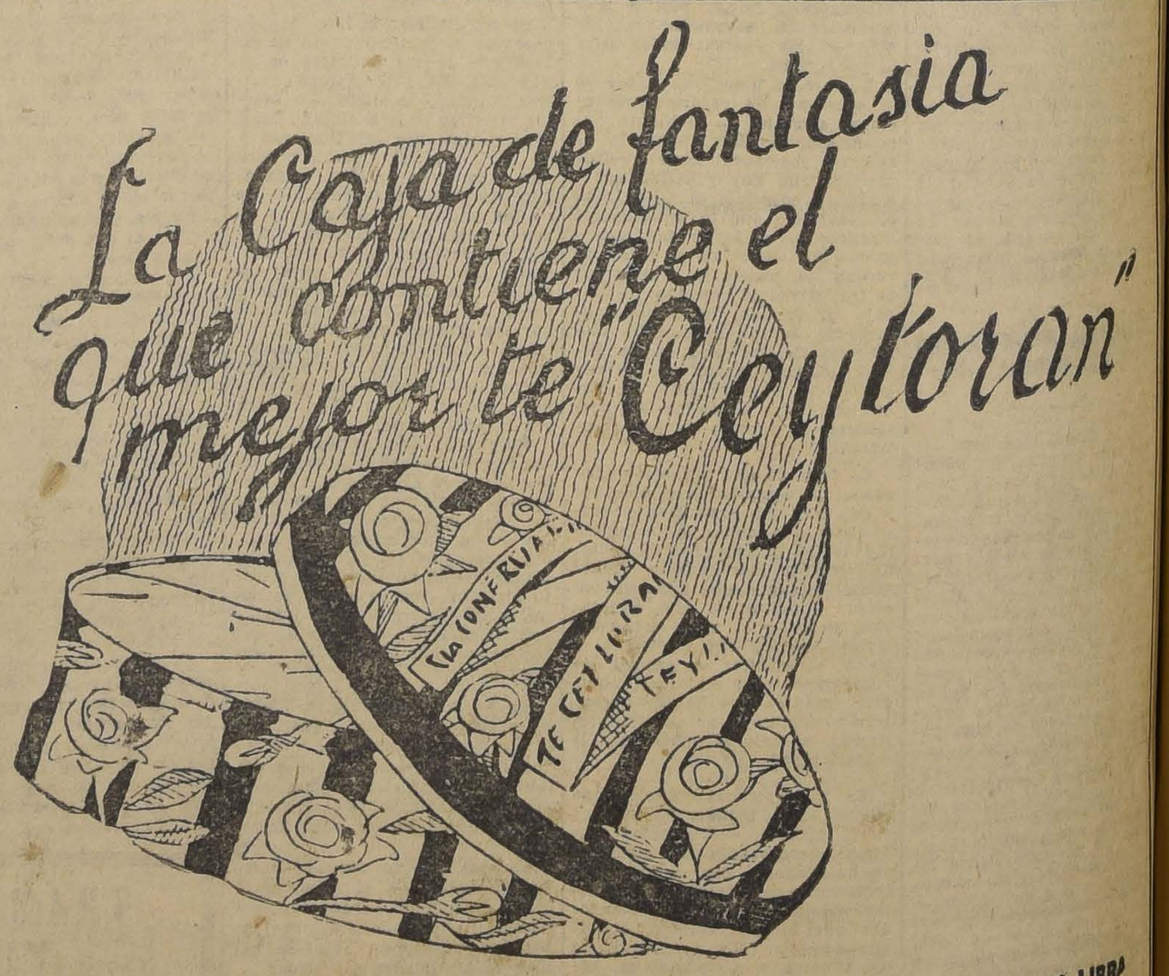

PIDASE EN TODOS LOS ALMACENES BIEN SURTIDOS CAJAS DE ¼, ½ Y 1 LIBRA

POR MAYOR:

Compañía Comercial Kandegama Ltda.

MONJITAS 757.—TELEFONO 2124.—CASILLA 2860.

MATRIMONIO CONCERTADO.—

Señorita Marta Fierro Salamó, cuyo matrimonio con el señor Alberto Bascuñán Antúnez se concertó el Sábado último.

MATRIMONIO PUELMA NUGENT - TORRES MAILLARD.—

Ayer a mediodía tuvo lugar en la Iglesia Parroquial de Viña del Mar el matrimonio del señor Guillermo Puelma Nugent con la señorita Elena Torres Maillard.

La Iglesia estaba artísticamente engalada con profusión de guirnaldas y ramos de crisantemos, hermosos helechos, estando colocada en el pórtico del altar mayor la clásica campana de flores blancas.

El motrimonio fué bendecido por R. P. Carlos Monge de los S. S. C. C. de Valparaíso.

Fueron padrinos por parte de la novia el señor Rafael Torres y la señora Elena Maillard de Torres y por parte del novio el señor Luis Puelma Nugent y señora Ana Nugent de Puelma. Testigos fueron par parte de la novia los señores Pedro A. Torres, Carlos Larraín Claro, Carlos Maillard L. y Rafael Torres M. y por parte del novio los señores Ramón Puelma, Eduardo Puelma, Guillermo Nugent y Santiago Mac-Sorley.

En la ceremonia civil sirvieron de testigos por parte de la novia los señores Carlos Maillard, Guillermo currieron a una recepción ofrecida en Sonblette, Bernardino Toro y Carlos Dittborn y por parte del novio los señores Renato von Schroders, Marcial Edwards, Ricardo López y Guillermo Condón M.

En la tarde algunas de las relaciones sociales de los contrayentes concurrieron a una recepción ofrecido en casa de la novia.

Anotamos entre los asistentes a las siguientes personas:

Vice Almirante don Luis Langlois, Contra Almirante don Guillermo Soublette, señor Pedro A. Torres, señor Carlos Larraín Claro, señor Luis Izquierdo y señora, señor Carlos Maillard, señor Bernardino Toro y señora, señor Marcial Edwards y señora, señor Renato von Schroders y señora, señora Ana Nugent de Puelma, señora Laura Puelma de Edwards, señor Carlos Maillard Lorca y señora, señor Arturo Searle y señora, señor Santiago MacSorle, Sr. Carlos Searle y señora, señor Guillermo Nugent, señor Luis Puelma N. y señora, señor Carlos Dittborns y señora, señor Ricardos López y señora, señor Carlos Jouanne y señora, señor Víctor Prieto Valdés, señora Rosa Hidalgo de Lyon, señora Enriqueta Merino de Soublette, señora Virginia del Solar de Campusano, señora Lucrecia T. de Dittborns, señor Daniel Escobar Cerda, señor Raúl Serrano y señora, señor Horacio Sandford, señor Guillermo López Pérez y señora, señor Ramón Puelma, señor Eduardo Puelma, señor Edmundo Searle y señora, señor Alvaro Campusano y señora, Marta Bravo de Soublette, señoritas: Isabel Eastman Beeche, Laura Edwards Puelma, Eliana Searle Huici, María Ramos Viel, Olga Carvallo R. Olga Dittborn Torres, Olivia Maillard F. Ester Escobar de la Fuente, Delia Vallebona Pascal.

Señores:

Eugenio Dittborn Torres, Luis Blanco Alvarez, Luis Browne Fernández, Hernán Ramos Viel, Hernán Somavía, Fernando Gándara, Enrique Barroilbet, Carlos Bustos Muñoz, Luis Gómez Micholls, Jorge Moller Salas, Guillermo Condón Moller, Alberto Phillips Reyes, Julio Lewin López, Enrique Arze Gallo, Guillermo Ginesta Guillermo Fernández, A. Oyanedel,

"Tez suave como pétalos de rosa," dijo el poeta, refiriéndose al rostro de las Damas que usan los

Polvos del Harem

A EUROPA. — La familia Schroeders Puelma partirá en la primera quincena de Mayo próximo en viaje a Europa.

DE EUROPA.— Después de una larga ausencia en Europa, ha regresado al país el distinguido músico chileno don Javier Rengifo.

MANIFESTACION EN HONOR DE DON VICENTE GARCIA HUIDOBRO. — Esta noche se levará a efecto la comida que el personal de redacción de esta Empresa le ofrece a don Vicente García Huidobro Fernández, con motivo de su reciente regreso de Europa.

CONFERENCIA DE GABRIELA MISTRAL. — Grande interés ha despertado en nuestros círculos sociales el anuncio de la próxima conferencia que Gabriela Mistral, nuestra distinguida poetisa y educacionista que tan brillantes triunfos viene de obtener en el extranjero, ofrecerá en el Teatro Victoria.

Sabemos que este acto, junto con ser de grandes valores culturales, constituirá una fiesta social de excepcional brillo, ya que todo lo más selecto de nuestras familias se prepara para asistir a la interesante conferencia en que la señorita Mistral expondrá las impresiones de sus viajes y tratará sobre la evolución de la poesía moderna y sobre sus propias orientaciones líricas.

ENFERMOS.—Desde hace días se encuentra enfermo el Ministro de la Corte de Apelaciones de Santiago, señor don José Miguel González.

—Ha sido operado de apendicitis en el pensionado del Salvador, don Octavio Santander D. Su estado el satisfactorio.

COMIDAS. — Anoche fué servida en los comedores del Club de la Unión, la comida que un grupo de amigos le ofreció al señor Armando Braun U. con motivo de su viaje a Europa.

Asistieron los señores: Eugenio Vicuña, Eduardo Valdés, Fernando Morandé, Juan Villamil, Emilio Aldunate, Carlos Ossa P., F. de B. Huidobro, Fernando Rivas, Miguel Valdés, Sergio Hunneus, Eduardo Balmaceda, Ricardo Crespo, Diego Echenique, Pedro Ossa, Carlos Donoso U., Enrique Guzmán, Antonio Carrasco B., Mario Balmaceda, Alfonso Balmaceda, Manuel A. Tocornal, Fernando Valdés, Ismael Ossa.

BRIDGE PARTY. — Ayer en su residencia de Viña del Mar, la señora Matilde L. de Boffil, ofreció un bridge-party a un grupo de sus relaciones.

Asistieron las siguientes personas: Dora P. de Fontaine, Elena Frías de Mac Lean, señora de Braun, Josefina Merino de Fischer, Lily N. de Torres, Ana Amelia Lynch de Barrié, Clara S de Reyes, Elsa P. de Phillips, Ana Luisa Torres, Dora Elton y Matilde L. de Boffill.

—Con motivo de su viaje a Europa de don Alberto Dides G., anoche lo despidieron con una comida en el Salón de Cristal del Cerro Santa Lucía, un grupo de sus compañeros de oficina y amigos.

En ella se brindó por el feliz viaje del señor Dides y las horas se pasaron en completa alegría hasta media noche, haciendo uso de la palabra al servirse el champagne varios de los asistentes.

NACIMIENTO. — Ha nacido Mario César, hijo de don Francisco Díaz Muñoz y de la señora Raquel Cormatches de Díaz Muñoz.

—Ha nacido Alejandro Ildefonso Schuster Núñez hijito de la señora Clementina Núñez de Schuster y del señor Alejandro Schuster.

MAISON RACHEL
Fajas, Lencería, Pañuelos, Perfumes, Guantes, Carteras, Ancar.
ESTADO 252

MAISON RACHEL
Recibió el surtido más escogido de abrigos en Seda y Lana.
ESTADO 252

HORMAS
en todas las clases y colores, ofrece en excelentes condiciones
Sombrerería "La Victoria"
689 :: PUENTE :: 689
Se reciben composturas y medidas
21—A

Gomol Werck
Exquisita preparación para estar siempre bien peinado. Pruébelo una sola vez, y verá que no hay nada mejor. No contiene grasa ni sustancias nocivas.
Pedidos a DAUBE y Cía. y en todas las botica de la República

MAISON RACHEL
LINDOS MODELOS EN VESTIDOS DE LAS MEJORES CASAS DE PARIS
ESTADO 252

Togal
Tabletas contra la grippe, influenza, resfríos, dolores reumáticos y nervios
Ruego al público de las provincias lo exija de los farmacéuticos. Ruego también lean lo que sobre TOGAL dicen las eminencias médicas de Chile:
"Con la preparación de TOGAL he conseguido ya muchos casos de curación en afecciones Reumáticas, Neurálgicas y en la Grippe.—Doctor Aureliano Oyarzún."
FABRICK PHARMACIA.—M. SCHMIDT & Co. — Munich (Alemania)
Representante general para Chile: Roberto Silva Z., ex-Cónsul de Chile en Alemania. Casilla 3609. Santiago. A-20

... ¡DE INCENDIOS! ...
FRANELA CRUDA AMERICANA, GRUESA Y FRISA LARGA, A $ 3, EL METRO

LENCERIA

	Por metro
LIENZO lavado, $ 59 pieza	$ 1.90
LIENZO "4-Z", a $ 119.00 pieza	2.00
LIENZO "San Miguel", acabado, de hilo, a $ 98.00..	2.80
CREA inglesa en 168 de ancho..	5.80
CREA inglesa en 185 de ancho.	6.80
CREA belga, imitación hilo, en 160..	7.30
CREA belga, imitación hilo, en 180...	8.30
CREA Casa San Miguel, en 160	8.40
CREA Casa San Miguel, en 180	9.50
CREA Casa San Miguel, en 200	10.60
CREA San Miguel, 1|2 hilo, en 180...	10.80
CREA San Miguel, 1|2 hilo, en 205...	11.80
CREA cruda, en doble ancho ..	4.30
CREA cruda, en doble ancho, 165	5.30
CREA especial para cortinas, en 200...	7.80
NANSOUK blanco, $ 17.00 pieza	2.60
TELA para novias, a $ 55, pieza	3.20
BRAMANTE B. a $ 68.00 pieza.	3.90
BRRAMANTE San Miguel, 1|2 hilo, $ 76.00...	4.60
FRANELA cruda, a...	2.50
FRANELA cruda, a $ 3.00, 3.80, y	4.50
FRANELA blanca, finísima.. ..	5.00
PIEL blanca, asatinada, extra...	4.80

LANAS

	Por metro
LANA diagonal, doble ancho. ..	$ 6.30
SARGA marino, gruesa	8.80
POPELINA de lana, 10 colores..	10.00
SARGA francesa, suave, en colores claros, valor de 20 pesos, a	11.90
SARGA inglesa, artículo de 1 a, en marino, negro y café	14.00
ALPACAS en 140 de ancho, negro, ploco y café	9.50
GABARDINA en 140 de ancho, negra...	17.00
GABARDINA apañada, en 140..	21.80
GABARDINA asatinada, colores claros, a...	18.00
CASIMIR inglés, especial para traje sastre, de señoras, en café, negro y marino	34.00
GABARDINA en 150 de ancho, gruesas, en calidad extra, valor $ 55.00, a...	26.00
TERCIOPELOS de lana, en 140 de ancho, artículo francés	19.80
PAÑO negro y marino "Sedan", 140 de ancho, muy de moda	26.00
MARROCAIN, muy de moda, a..	11.80
MARROCAIN de lana, en 120..	23.50
MARROCAIN de lana, en 136 ..	28.00

SEDERIAS Y GENEROS DE HILO

	Por metro
ESPUMILLAS de seda, a.. .. .	$ 23.00
ESPUMILLAS de seda, blanca y negra...	23.00
ESPUMILLAS pesada, rica clase	38.00
PONGE de seda, a $ 11.00, 16.00, y...	19.00
CREP Georgette, en varios colores...	15.50
SALDO de seda para forros, a..	16.50
CREP Marrocain negro de seda..	23.50
SALDO de espumillas muy finas, a...	32.00
RADIUM para ropa interior, a..	25.50
BATISTA de hilo, N.o 70.. .. .	8.80
BATISTA de hilo, N.o 70..	9.80
BATISTA de hilo, N.o 90..	10.30
BATISTA de hilo, N.o 110..	12.00
RETORTA de hilo B..	9.80
RETORTA de hilo D.	11.60
HOLANDA de hilo 117..	12.50
HOLANDA gruesa de hilo, 100|120	9.25
HOLANDA hilo redondo, 100 ..	9.80
CREA italiana hilo	16.00
CREA de hilo, en 200	21.00
CREA de hilo retorcido, 200.. ..	26.00
CREA inglesa de hilo, 200	23.80
GRANITE de hilo, 200	26.00
GRANITE de hilo, 180..	23.00
GRANITE de hilo, 70	8.50
PAÑUELOS de hilo, para caballeros, docena.....	48.00

SAN MIGUEL 55.—CASA PARTICULAR

LOS MATRIMONIOS DE AYER.—

Letelier - Bracker

BANDO DE PIEDAD DE CHILE—La Sección del Instituto de Humanidades, del Bando de Piedad de Chile ha elegido su Directorio por el período de 1925 y 26. Por unanimidad se reeligió para el cargo de Presidente Honorario el Rector Pbro. señor Arturo Constansin y para Presidente Efectivo al socio don Carlos Cotapos Errázuriz que hoy ocupa el puesto de secretario general de la Institución.

Los demás puestos fueron ocupados por los señores: Enrique Sir Barros, como Vice-presidente; Alfredo Ruiz Tagle, como Secretario; Enrique Silva Rivera, como Pro-secretario; Alfredo Morán, como Tesorero; Bienvenido Moreno, como Pro-tesorero; Salvador Yates, Ramón Valdés, Eulogio Cortínez, Gabriel Vega, Walter Bruce, Jorge Larraín, Tulio Fantini, Raul Giroz, Cristóbal Moreno y Federico Navarro, como Directores.

Delegado ante el Directorio General del Bando de Piedad de Chile, a don Guillermo Silva Rivera.

DESPEDIDA DE SOLTERO. — El Viernes 24 del presente se efectuará la comida que los amigos de don Carlos Rogers Morandé le ofrecerán con motivo de su próximo matrimonio.

Las adhesiones se reciben en la cantina del Club Conservador.

CLUB DE SEÑORAS—Biógrafo.—La exhibición de "Pedro y Juan" de mañana.—Teniendo que salir fuera del país esta gran producción Francesa que tanto éxito ha tenido, la Dirección de esta Sala ha adelantado la programación que de ella tenía, y la estrenará mañana, a las 6.15 en punto.

Desde su estreno esta cinta ha sabido imponerse por el mérito literario, de ella unido que fué escrito por el famoso novelista Guy de Maupassant.

Sus intérpretes de la Comedia Francesa, Suzanne Desprez, Lucienne Legrand y Donatien están en sus roles admirable.

La espléndida orquesta del conocido, y artista maestro Alex contribuirá a dar mayor realce a esta hermosa tarde de biógrafo.

MATRIMONIO BIRREL BUSTAMANTE-SIMPSON CLARO. — El Sábado 25 del presente se efectuará en la Iglesia de San Vicente de Paul, el matrimonio de la señorita Victoria Simpson Claro, con el señor Guillermo Birrel Bustamante.

SE INAUGURA LA TEMPORADA SOCIAL DE OTOÑO EN LA TERRAZA ARMENONVILLE.—

Todo un éxito social fué la inauguración de la temporada de otoño en la elegante terraza "Armenonville", del rascacielo Ariztía, totalmente transformada y convertida en un cómodo y simpático salón de té que ha de ser el "rendex-vous" de nuestra sociedad.

La reunión se prolongó hasta avanzadas horas de la tarde y entre las familias asistentes alcanzamos a anotar las siguientes:

Bunster Balmaceda, Mac-Fadzen Vicuña, Sánchez Dávila, Balmaceda Valdés, Herrera Lira, Santa Cruz Barceló, Prieto Concha, Chaigneau Puelma, Balmaceda Alamos, Valdés Ossa, Undurraga Wilms, Wilson Wilms, Valdés Tagle, Lecaros Garcés, Amenábar Prieto, Montt Pinto, Garcés Gana, Pra Balmaceda, Scrogge Vergara, Lyon Vial, Larraín del Campo, Vergara Blanco, Casanova Vicuña, Ureta Valdés, Ureta Casanova, Unduiraga Aninat, Irarrázabal Llovet, Edwards Sanfuentes, Iñiguez Sanfuentes, Garfias Valdés, Correa Ugarte, Valdés Sánchez, Mackenna Lazcano, Errázuriz Rivas, Eyzaguirre Infante, Zegers Tupper y muchas otras.

MAISON RACHEL
EXPOSICION DE SOMBREROS MODELOS
ESTADO 252

EL LEON NO SE LO HA LLEVADO NADIE.
PERO EL TIGRE Y DE BRONCE PUEDE SER SUYO. ¿COMO? Reconstruya el affiche cubista de la película "DONDE LAS DAN LAS TOMAN", que se servirá pedir hoy mismo en calidad de obsequio y libre de porte a la
CHILE FILM, CASILLA 585

Pieles Recien Llegadas
NUTRIA HUDSON,
VISON DU CANADA,
KOLINSKY NATURAL
TAUPE FRANCES,
SKUNK CANADA,
ASTRAKAN NOIR
PETIT GRIS NATURAL
ZORROS SILKA ARGENTTE.
Por cuenta de nuestra casa de París Realizamos un precioso Muestrario de Pieles Finas con precios de por mayor con grandes facilidades.
Hay 250 Modelos diferentes uno de cada Piel, en Creaciones de las Modas Europeas. Invitamos a la Sociedad y Familias en general.
Son los últimos días Lunes y Martes.
Aproveche esta ocasión y piense que un Modelo Importado hace más interesante la silueta femenina.
2 Ultimos días — Grandes rebajas
ESTADO 91 — 2.o Piso — Oficina N.o 6
REISER PETITBON & Co.

MAISON RACHEL
PIELES FINAS, ASTRAKAN, VISON, MURMEL
ESTADO 252

AU PRINTEMPS
DE PARIS
Novedades de Invierno
ESMERADO SURTIDO EN GUANTES Y MEDIAS FANTASIA, "PERFUMERIA FINA"
TODO DE LA CASA DE PARIS Y A PRECIOS RAZONABLES
CALLE HUERFANOS N.o 801 (2.o Piso)
ESQUINA SAN ANTONIO, CON SERVICIO de ASCENSORES

Pieles Finas en Modelos
REGALAMOS
Tres importantes artículos a precio de costo
PALETOES de nutria Australia, forro seda.. .. .. $ 750.00
PALETOES de piel Visonet, última moda.. .. .. .. $ 750.00
PALETOES de Tasmania .. .. $ 400.00
ABRIGOS, CAPAS, ECHARPES, ZORROS,
Visont de Canadá, Nutria Hudson, Astrakan, Petitgris
CON 40 POR CIENTO DE REBAJA
Hechuras, transformaciones, Precios bajos
Peletería Blanco Encalada
Delicias, esq. Dieciocho. - Teléfono 4467

LA SELECCION Y LIMPIA DE SEMILLAS

por ROBERTO OPAZO G.

El convoy equipado con tal objeto

Todas las personas que se han preocupado de los diversos problemas de la producción agrícola y en especial los que explotan esta industria con base de algunos conocimientos científicos, no pueden menos que reconocer la gran influencia que tiene la selección de la semilla sobre la producción y justificar la importancia considerable que se da hoy en día a este trabajo previo de seleccionar las semillas antes de sembrarlas.

La ciencia agronómica en su progreso constante, ha ido mejorando los antiguos principios de la selección fundándolos en bases científicas, a medida que el progreso de la ciencia ha permitido llegar a alguna solución.

La selección y formación de nuevas variedades siguiendo los principios de la Jenética, ha apasionado los espíritus durante estos últimos años, permitiendo presentar al público numerosas variedades formadas según estos principios, pero en los cuales aún no ha sido posible dar la última palabra, pues el tiempo transcurrido es breve y de estudios hechos por algunos especialistas parece deducirse que no son tan satisfactorios, como se creía, los resultados alcanzados hasta el presente, pues algunos de los tipos mejorados por estos nuevos principios han manifestado salvo otras, lo que indica que no existía la pureza ni fijeza de los caracteres así adquiridos.

Pero no nos separemos del punto que desesmos tratar o sea el referente a la importancia de la selección de la semilla que sembramos.

Siempre han sido muy pocos en el país los que se han preocupado de asunto tan importante, las causas son por demás conocidas para que entremos a analizarlas, pues la principal está en la falta de conocimientos científicos sobre agricultura, de buen número de propietarios, de la casi totalidad de los administradores, capataces, etc. Esta situación desventajosa sólo es posible salvarla por la demostración práctica, lo que no se ha podido hacer en forma debida antes de ahora.

Hacen ocho años más o menos la Dirección de los Servicios Agrícolas presentó al Gobierno un plan para establecer cinco instalaciones completas para seleccionar los principales granos, su costo estaba al alcance de la situación y el beneficio habría sido considerable. Se tropezó con la dificultad del crédito que necesitaba esa organización para funcionar en buenas condiciones, pues se proponía la compra de las mejores sementeras, de variedades bien adaptadas, para seleccionarlas y vender las semillas a precio de costo.

A pesar de este fracaso el servicio encargado de la propaganda agrícola, que lo es hoy el de Divulgación y Propaganda, no ha dejado de mano este asunto, manteniendo cada año una activa campaña en pro de la selección de la semilla antes de la siembra.

En el momento actual está de viaje un convoy proporcionado por el subdirector de los Ferrocarriles del Estado, beneficio que obtiene la agricultura como resultado de lo que este funcionario pudo observar en el extranjero. La dirección y ejecución práctica de este trabajo fué convenida con la Dirección General de los Servicios Agrícolas, que lo entregó a la firma Correa y Cía. para el montaje de la maquinaria, trabajo ejecutado en forma ampliamente satisfactoria y al Servicio de Divulgación y Propaganda para que ejecute el trabajo por intermedio de los Agrónomos Departamentales con que cuenta este servicio.

El convoy consta de una bodega de fierro en la cual se montó un tractor Fordson para proporcionar la fuerza necesaria: de un poderoso ventilador y arneros combinados para separar los elementos livianos y las semillas o impurezas más grandes y las más chicas que el grano de trigo de las variedades corrientes en el país. Pasado por esta primera etapa de limpieza y selección, el grano es conducido por un tornillo sin fin (de Arquímides) a un elevador que lo vacía a dos seleccionadoras Marot, de las más grandes y más modernas, donde se hace la separación del clarincillo, de las semillas largas, etc., tal como la **Avenilla**, que se ha transformado en la peor plaga de las sementeras del sur del país.

La instalación está calculada para limpiar cien quintales métricos de trigo en seis horas de trabajo continuado, pudiendo hacer mayor cantidad según el estado de las semillas y el tiempo durante el cual se trabaje. La maquinaria va a cargo de un mecánico muy competente y un ayudante. Todo el convoy va a cargo del Agrónomo Departamental don Angel Acuña, funcionario muy competente, entusiasta cumplidor de sus obligaciones.

La campaña de selección se ha principiado por la región Sur del país, y el primer punto donde trabajará es la estación de Santa Bárbara. El Agrónomo Departamental, don Humberto Mendoza, ha salido varios días antes en viaje de propaganda para dar a conocer este trabajo e inducir a los agricultores a aprovecharlo. Igual misión tienen todos los Agrónomos del Servicio que están en esa región, los que están trabajando en el mismo sentido. En todas las estaciones del Sur se han colocado carteles anunciando este convoy, recibiendo inscripciones de los interesados, habiéndose dado instruciones para que las semillas llevadas con tal objeto no paguen bodegaje. También reciban inscripciones los agrónomos de Mulchén, Traiguén, Temuco, La Unión y Osorno, pues el convoy llegará hasta Puerto Varas.

El trabajo de selección es gratuito para los interesados, que sólo necesitan llevar la gente necesaria para vaciar el grano desde la carreta a la máquina seleccionadora y recoger el grano limpio y los elementos extraños que se han separado. Además el convoy va provisto de un carro en que se llevan muestras de granos, abonos y abundante literatura adecuada al trabajo ejecutado.

Nunca podremos felicitarnos bastante de que se inicie la selección de las semillas por uno de los tantos procedimientos en uso en otros países, como lo es la selección ambulante y ojalá el éxito de éste primer ensayo nos lleve a la instalación de los diversos establecimientos que necesitamos con urgencia.

El granero del país está en el Sur, necesitamos mejorar sus producciones por todos los medios a nuestro alcance y el más fácil y de resultados inmediatos consiste en seleccionar las semillas que siembran.

La terrible **avenilla** no podrá disminuirse en los sembrados mientras no se siembre semilla exenta de semillas de esa planta, y la única manera de llegar a tal resultado, consiste en seleccionar las semillas con las máquinas del tipo que lleva este convoy, que es de propaganda y de progreso agrícola.

Toca a los agricultores sacar el máximum de provecho de éste esfuerzo y corresponder al beneficio que ha querido proporcionarles la Empresa de los Ferrocarriles del Estado.

R. O. G.

LA ENSEÑANZA AGRICOLA AMBULANTE

por ROG

Hacen treinta años, más o menos a que se tuvo en nuestro país la idea de vulgarizar la enseñanza agrícola, llevándola a los campos, al contacto del mismo trabajador, para inculcarle nuevas ideas sobre el trabajo, modificar algunas de sus prácticas defectuosas, buscando el fomento de la producción por el aumento en las cosechas.

Esta propaganda se inició por el antiguo Comité de Propaganda de Abonos y casi se limitó a la propaganda del Salitre(haciendo numerosos ensayos, dando conferencias y enseñanza objetiva en todas las formas en que era posible hacerlo. Pronto se vió que no sólo se necesitaba de la propaganda del Salitre sino también de los demás abonos y el servicio se llamó de Propaganda de Abonos; siguió algunas evoluciones hasta transformarse en el de Agrónomos Regionales en 1903, para cambiarse enel de Divulgación y Propaganda Agrícola que hoy tiene.

La práctica desarrollada en este servicio, ha ido demostrando la necesidad imperiosa de llevar la enseñanza de muchas prácticas, directamente al obrero agrícola, que generalmente es iletrado, no dispone de tiempo para acudir a cursos regulares de enseñanza y sin embargo es este obrero el que mayor influencia tiene en la producción.

La enseñanza del trabajador agrícola tiene una importancia considerable y comprendiendose así se ha emprendido una tenaz campaña de propaganda en tal sentido, desde hacen doce años más o menos y esta campaña se intensifica cada vez más en vista del éxito que representa.

Relacionado con estos sistemas de propaganda ha llegado a mi poder un folleto publicado en Rusia, en que se trata de la organización que el Gobierno de los Soviets ha dado a la enseñanza del trabajador agrícola y de los medios que ha empleado para obtener tal resultado. El folleto es escrito por una persona dedicada al estudio de problemas de esta naturaleza, pues hemos recibido varios que indican gran preparación en el autor,, para tratar las nuevas ideas socialistas aplicadas al cultivo y al trabajo del campesino ruso.

El nombre del folleto es "Die Sozialagronomie ihre Grundgedanken und Arbeitsmethoden", por Alexander Tschajanow, que lo traducimos con el nombre de Enseñan agrícola ambulante bajo el punto de vista socialista, pues la traducción literal es de "Agricultura social".

En dicho folleto se hace un estudio detallado de la organización formada, para llevar la enseñanza agrícola al campesino mismo, en la propiedad que trabaja; indica cuáles son los medios que producen mejor resultado, critica muchos otros que han fracasado, dando las causas que lo han motivado y da explicaciones detalladas sobre la manera de poner en práctica todos los recursos que aseguran el éxito de esta enseñanza.

Como en nuestro país han estado tan de moda en este último tiempo, las ideas semejantes a las que se dicen practicadas en Rusia, he creído interesante dar una pequeña reseña sobre el particular, en vista de que nuestro sistema de enseñanza extensiva, es semejante a lo que indican las ideas sociales más avanzadas sobre el particular, pues a nosotros sólo nos falta darle el gran desarrollo que tienen en ese país, debido a que nuestros métodos de divulgación y enseñanza los hemos ido adoptando a nuestro medio, sin tomar en cuenta si correspondían a principios tales o cuales y hoy día nos encontramos con que hemos estado implantando programas socialistas sobre este particular.

La enseñanza llevada en forma de conferencias o lecciones muy sencillas, que versan sobre materias de aplicación inmediata, repetida en las Escuelas y formando cursos muy cortos y elementales en todos los pueblos, es muy aconsejada. Las Exposiciones regionales llevadas a todas las ramas de la producción figuran como otro punto fundamental de esta propaganda, la selección de semillas, las cooperativas para la compra de abonos, semillas, maquinarias, etc. bajo la supervigilancia del Agrónomo encargado de esa función. La formación de museos, la propaganda por publicaciones, etc., todo llevado con elementos propios, para sacar el mayor beneficio de ella, son una repetición del plan que estamos desarrollando en el país desde quince años a esta parte y naturalmente que es una satisfacción para sus organizadores, comprobar que este sistema se considera el más ventajoso y avanzado, por considerarlo una obligación del Estado, en un país que todo lo ha transformado, para adoptar los medios más rápidos y eficaces de instrucción para un pueblo que carecía de ella.

En el presente año el servicio de Divulgación y Propaganda se ha ampliado en forma importante, siguiendo un plan que se completará el año 1928; pero no basta completar el personal en servicio, es necesario dotarlo de toda clase de elementos que puedan ayudar a los agricultores, lo que obligará a establecer las fábricas seleccionadoras de semillas, los trenes de propaganda, los préstamos a bajo interés por medio de las Cooperativas formadas por el personal de propaganda y desarrollar toda clase de iniciativa alrededor ed la unión de los agricultores en pequeñas agrupaciones, que deben ser la base del futuro desarrollo agrícola del país.

Un plan bien combinado de propaganda agrícola, que cuente con la aficaz ayuda y cooperación del Estado, podrá llevar en poco tiempo un gran adelanto en nuestra agricultura. Este año ha sido posible el auxilio a los agricultores afectados por la sequía, debido a la nueva organización. Esperamos dejar organizadas varias coooperativas para usar en común los tractores que se han comprado para tapar las siembras en los sectores donde no hay animales para sembrar, estimando que estas cooperativas sean la base de muchas otras que deben establecerse en un futuro próximo.

En resumen, no podemos considerarnos atrasados en materia de Divulgación y Propaganda Agrícola, pues el plan que estamos desarrollando desde doce años a esta parte, corresponde al ideal socialista más avanzado sobre estas materias, sólo nos faltan los elementos para darle el máximun de amplitud.

R.

CONSULTORIO AGRICOLA DE "LA NACION"

R. P.—Lo Abarca. — ¿Podremos contar con el auxilio de semillas ofrecido por el Gobierno? Se está pasando la épora de la siembra y nada hemos vuelto a saber de si habrá o nó semilla.

R.—Hemos consultado al Servirio encargado de este asunto y nos han respondido que por causas ajenas a la voluntad del personal no se ha podido proceder a su distribución. Se han comprado cerca de quince mil sacos de semilla que se están remitiendo a las estaciones desde donde se repartirán; en la semana estará el personal encargado de este trabajo, en el terreno y antes de diez días debe estar totalmente repartida la semilla en vista de que los interesados se apresurarán a retirarla de los depósitos que se le han indicado.

E. W.—Gorbea.—Deseo aprovechar las máquinas seleccionadoras de semillas que se han enviado al Sur; desearía saber si dichas máquinas llegarán a ésta en tiempo apropiado para sembrar.

R.—El convoy que lleva las máquinas seleccionadoras de semilla tiene a Gorbea incluída en su itinerario de viaje; pero no puede indicarse la fecha de llegada, porque dependerá del trabajo que encuentre en el camino.

A. S.—Tilama. — La sequía del año pasado concluyó con los pastos que todavía no vuelven, porque no ha llovido. Sé de algunos agricultores que siembran un pasto que resiste a la sequía, ¿dónde podría comprarse semilla y cómo se siembra?

R.—El forraje a que usted se refiere es el llamado Atriplex. que se ensaya con gran éxito desde veinte años y sólo ahora se le reconoce la importancia que ha debido dársele. Si no fuera por los años calamitosos que ha tenido la región Norte, pocos se preocuparían de esa planta tan útil.

Este año se dispone de poca semilla, pero usted puede obtenerla en Ovalle, que es donde se vende en mayor cantidad, pues los principales productores de esta semilla sembrarán toda la que cosechen .

La mejor época de siembra para esa localidad es junto con la siembra de trigo, desparramando la semilla después de tapado el trigo y en caso de sembrarla sola, se desparrama sobre el terreno, pasando una liviana rastra de ramas La cantidad de semilla que se necesita es de cinco kilos para una hectárea y no necesita preparación especial antes de sembrarla. La semilla se desparrama al voleo, puede mezclarse con aserrín seco y arneado si quiere facilitar se desparramadura.

V. B. — Casablanca.— ¿Debe preferirse el carbonato de cobre para la desinfección de la cebada que se va a sembrar, o qué procedimiento de desinfección considera más aconsejable?

R.—El carbonato de cobre sólo es aconsejable para desinfectar trigos que se sembrarán en terrenos de rulo (secano), aunque en el país ésto no tiene una importancia tan fundamental. Para las semillas vestidas o envueltas, como cebolla, avena, lo mejor es el empleo de la formalina en solución a tres por mil, pues el elemento activo es gaseoso en ese producto, lo que le permite atravesar las envolturas y destruír los gérmenes infecciosos que quedan debajo de esas envolturas, donde no puede llegar ni el carbonato de cobre, ni la solución de sulfato de cobre.

UVA

de Nancagua se vende por mayor y menor.

CHACABUCO 89

NADA HAY QUE TANTO AGOTE LA VITALIDAD como el mal funcionamiento de los intestinos. Asegure su energía y despejo mental con las

PILDORAS INDIANAS VEGETALES DE WRIGHT EN CAJITAS AMARILLAS

SAL DE VITTEL

DISUELVE Y ELIMINA EL ACIDO URICO

Cura las enfermedades de los riñones y del hígado.

Como bebida es excelente y facilita la digestión.

Una caja contiene doce tubos para doce litros de agua.

DESCLARINCILLADORAS

MAROT

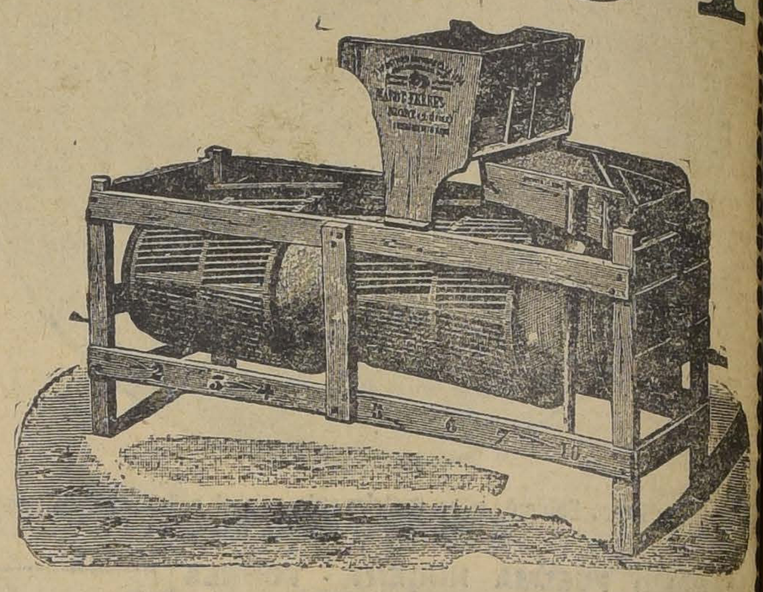

SERIE "A"

LA MEJOR MAQUINA FRANCESA PARA PURIFICAR Y SELECCIONAR TRIGO

Separa tanto el Clarincillo, Arvejilla, Corregüela, Avenilla y Cebada, como también todas las semillas chicas y extrañas, dejando el Trigo puro en dos clases. Tenemos en varios tamaños apropiados para grandes y pequeños fundos. Es máquina indispensable para seleccionar el trigo para la siembra.

Williamson & Co.

VALPARAISO ::: SANTIAGO ::: CONCEPCION ::: VALDIVIA

HECHOS, NO PALABRAS

EL TRACTOR FORDSON ES ACEPTADO UNANIMEMENTE POR LA "DIRECCION DE SERVICIOS AGRICOLAS".

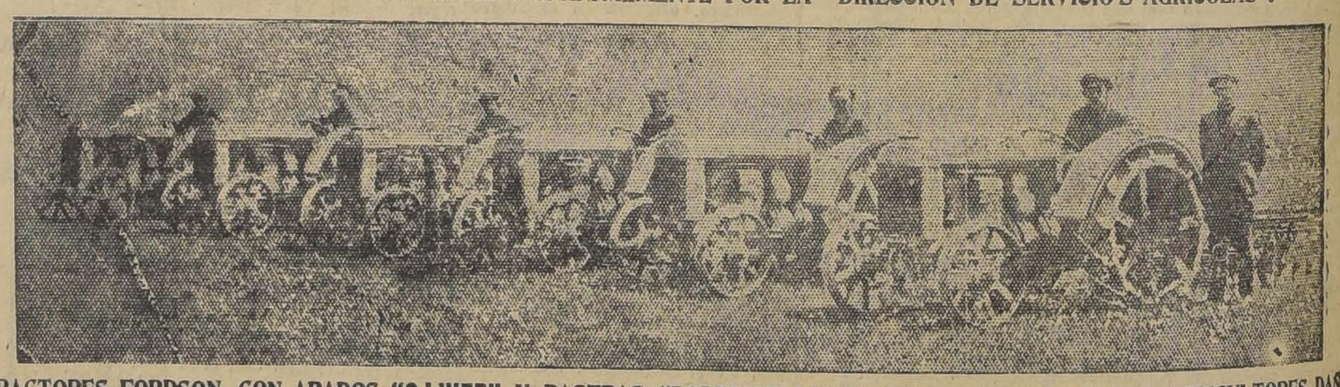

DIEZ TRACTORES FORDSON, CON ARADOS "OLIVER" Y RASTRAS "RODERICK LEAN" IRAN A AUXILIAR A LOS AGRICULTORES DAÑADOS POR LA SEQUIA

TODO FUE ADQUIRIDO DONDE

GIBBS & Cía.

PORQUE NUESTRO "SERVICIO MECANICO" GARANTIZA EL BUEN FUNCIONAMIENTO DE LAS MAQUINAS.

REGALAMOS | Bujía BOSCH

Del nuevo tipo especial para Ford, en cada juego de cuatro bujías que se nos compre. - Precio $ 6.- c|u.

SAAVEDRA, BENARD y Cía. Ltda. -- BANDERA 419

MEDICINA VETERINARIA

CONSULTORIO VETERINARIO

CONSULTORIO VETERINARIO

Villa Alegre, Abril 16 de 1925. — Señor Veterinario de "La Nación". —Santiago.— Muy señor mío:

No tenido conocimiento, por alguna persona entendida en el ramo de veterinaria, que usted dá remedios para animales enfermos.

Tengo un caballo de raza inglesa, que se ha hecho una herida en la pierna derecha, entre la corbejón y la babilla; la herida la he curado con creolina mezclada con agua caliente, la cual me ha sanado casi por completo, pues le falta únicamente que cicatrice, pero está buena, porque ya no le supura.

Ayer en la tarde lo noté un poco con las patas abiertas, como si estuviera descaderado, pero no me llamó mucho la atención, porque como le digo, la herida estaba buena.

Hoy en la mañana lo encontré muy enfermo y creí que había comido escremento de gallina; pero después hablando con un vecino, el mismo que me aconsejó que me dirijiera a usted consultándole, me dijo que el caballo tenía todos los sintomas del tétanos, lo que, según él, es una enfermedad peligrosísima y él casi se asegura, porque cuando pisa con la pata enferma, se nota que le duele, estira la cabeza, tiene el cogote tieso y pone los ojos un poco blancos; además tiene las mandíbulas trabadas, no come ni toma agua.

Por lo tanto, señor, quedaría de usted altamente reconocido, si me hiciera el favor de contestarme, recomendándome algún remedio.

Sin otro particular, se despide de usted con toda consideración y respeto.—RUBEN MALDONADO.

P. D.— Mi dirección es la siguiente: Rubén Maldonado, Villa Alegre de Loncomilla.

Respuesta: No cabe duda, señor, se trata de un caso de tétanos, enfermedad producida por un microbio, que siempre penetra por heridas. Una vez producida la enfermedad, la curación es muy difícil.

El suero antitetánico, tiene mas valor preventivo que curativo; no obstante se aconseja a grandes dosis, 50 c. c. en inyección intravenosa.

A pesar de que por el tiempo transcurrido, desde la fecha de su consulta, el animal estará muerto o muy grave, le doy algunas indicaciones: poner el animal en un sitio obscuro, evitar todo ruido que produzca exitaciones reflejas; enemas de 20 gramos de cloral tres veces al día; inyecciones intravenosas de atoxil, diez centígramos en 10 gramos de agua.

Para casos tan graves como urgentes, se ruega al público dirigir sus consultas a casilla número 452.

Santiago, 13 de Abril de 1925. — Señor doctor don Schmidt Herman.— Ciudad.— Respetado doctor:

Perdone moleste su atención; pero su ya reconocida gentileza me anima a molestarlo con la presente consulta, para que si lo tiene a bien me conteste por intermedio de la sección respectiva que usted tan dignamente dirije.

Tengo un perro policial y ya veo que el mal se está agravando, se trata que cada vez que hace la digestión bota pequeñas lombrices y al parecer se trata de lo que vulgarmente se le llama "piduyes", pues no guarda calma ni de día ni de noche.

Pidiendo perdón por la molestia lo saluda su servidora. —MARIVILLE.— Correo 6, Santiago.

Respuesta:— Solicite en la Droguería Veterinaria, San Antonio 457: Polvos Lom[illegible] perros.

Señor doctor Luis Schmidt Herman. —Médico veterinario. — Presente.

Tengo un perro de caza Terranova, que hacen mas o menos 15 días se pasa echado y arroja cuanto come, advirtiéndole también que tuvo una diarrea muy aguda, que ahora se ha convertido en catarro, además, no puede andar con facilidad porque se le doblan las pierans, no hace caso a la carne cruda. De vez en cuando llega a comer un pedacito de carne cocida, alimentándose casi exclusivametne de leche cocida. El perro tiene de tres a cuatro años de edad y ha enflaquecido considerablemente.

Agradeciendo anticipadamente su favor, quedo en espera de su respuesta por intermedio de la Sección correspondiente de "La Nación".—De usted Atto. y S. S. —UN INTERESADO.

Respuesta — Parece que ya es demasiado tarde para intervenir. Ensaye el Benzonaftol a la dosis de cuarenta centígramos, tres veces al día, en una cucharadita de agua.

También puede dar vino de quina, una cucharadita dos veces al día.—Dr. L. Schmidt Herman, Médico Veterinario, Casilla 432, Santiago.

HACENDADOS: Evitar y curar científicamente las enfermedades en los animales, es defender el capital y contribuir a un bien nacional. Sírvase de nuestro consultorio Veterinario.

CONSULTORIO
Para PERROS y GATOS
COMPLETO INSTRUMENTAL
Laboratorios, Ambulancia automóvil propia
CONSULTA.. .. .. $ 5.00
AMBULANCIA (ida y vuelta) 5.00
VISITA A DOMICILIO (para animales grandes).. .. .. .. 15.00
Dr. L. Schmidt Herman
SAN ANTONIO 457.—TELEF. 3643.

Botería Pepay
Realiza varios saldos de distintos modelos y medidas rezagadas a precios bajos para señoras y caballeros.
—SAN ANTONIO 53—

ARNEADORAS "PEINOLET"
y ARADOS "ECKERT"
No deben faltar.-Pedirlos a
OSCAR SPOERER & Co.
BANDERA 24 -- CASILLA 774

SERVICIO METEOROLOGICO DE "LA NACION"

EL TIEMPO EN LA SEMANA PASADA Y EN LA PRESENTE

por JULIO BUSTOS NAVARRETE

LAS PRIMERAS MANIFESTACIONES DEL INVIERNO.— LA DEPRESION DEL 15 AL 18, SU TRAYECTORIA Y LA APLICACION DEL METODO GUILBERT.— EL TEMPORAL EN LA REGION SUR DEL PAIS.— LAS FUERTES LLUVIAS.— LA PRESENTE SEMANA PUEDE PRESENTAR ANALOGOS CARACTERES

La semana pasada ha sido una de las más interesantes desde el punto de vista meteorológico, no sólo por la variedad e intensidad de los fenómenos que en ella se produjeron, sino por la singular trayectoria de la depresión que apareció el 15 por el Oeste, y que luego describió una especie de parábola frente a la zona central, recurvando luego hacia el Norte, hasta morir llenada por los vientos convergentes.

La trayectoria de esta depresión, que ha podido ser seguida paso a paso, por decirlo así, por medio de las observaciones barométricas permanentes que se efectuaron entre los días Miércoles y Sábado en el Observatorio de El Salto, ha revelado una vez más la exactitud de las leyes de Gilbert.

Sin extendernos en mayores consideraciones de índole general, entraremos a analizar particularmente el fenómeno, que en sí encierra modalidades de gran interés.

LA PRESION ATMOSFERICA

La semana se había iniciado con un régimen isobárico perfectamente estable; en la región Sur del país existía un importante centro anticiclónico que garantizaba la persistencia del buen tiempo.

Estas condiciones atmosféricas continuaron inalterables hasta la tarde del Martes 14. En la noche de ese día, las observaciones radiogonométricas acusaban una importante perturbación estática, predominando en las ondas la dirección del Oeste-Sur-Oeste.

A mediodía del Miércoles 15, un radiograma recibido de las Islas de Juan Fernández, comunicaba la primera noticia de la aproximación de una importante depresión. Las observaciones constataban un pronunciado descenso del barómetro (754 milímetros - 1005 milibarias), mientras el viento del Nor-oeste había adquirido caracteres de temporal, llegando al grado 8 de la Escala Beaufort. Había recio oleaje y llovía con intermitencias.

Aquel mismo día, el régimen ciclónico principió a afectar el continente, produciendo un brusco descenso del barómetro en las provincias del Sur del país, fenómeno que trajo como consecuencia la destrucción rápida del centro de alta presión que allí había.

El movimiento de traslación del centro de baja presión era rápido; al día siguiente, 16, se encontraba frente a Isla Mocha W con un mínimum barométrico inferior a 753 milímetros (1004 milibarias).

Pero aquí ocurrió un fenómeno notable.

Entre Chiloé e Isla Mocha, se desencadenaron fuertes ventarrones del Sur y del Sur-Este, "anormales por exceso"; mientras que en el interior de las provincias de Bío-Bío, Malleco y Cautín, soplaba el temporal del Norte, con fuertes ráfagas huracanadas, en medio de un ambiente tibio propio del régimen ciclónico.

¿Qué había sucedido?

La depresión, al avanzar rápidamente sobre el continente, había tenido que luchar con la resistencia que le oponía el área de altas presiones de la región Sur. Según las leyes de Guilbert, este fenómeno debió originar fuertes vientos que emanaban del área de altas presiones. Estos vientos, al converger hacia el centro de baja presión, debían retardar su marcha, y aún detenerla.

Y esto ocurrió en efecto.

En la tarde del Viernes 16, la depresión continuaba estacionada frente a la Isla Mocha W, habiendo sido destruído su movimiento de traslación.

Allí estaba condenada a perecer, llenada gradualmente por los fuertes vientos convergentes.

Entonces, optó por la zona de menor resistencia: hacia el Sur, los vientos "anormales por exceso" habían formado un máximum barométrico infranqueable, de manera que le era imposible avanzar hacia allá. Quedaba solamente abierto un camino: hacia el Norte.

En la tarde de aquel día pudo percibirse ya distintamente el desplazamiento del centro de baja presión hacia la zona central. A partir del mediodía, los aparatos registradores del Observatorio de El Salto, principiaron a acusar un sensible descenso de la presión atmosférica.

La depresión había recurvado hacia el Norte; pero el mínimum barométrico se mantenía en orden decreciente. Era un equilibrio inestable. Los fuertes vientos convergentes bain llenando gradualmente la depresión, hasta que a mediodía del Sábado, ésta ya había desaparecido casi por completo.

Esta es la historia de una depresión.

EL VIENTO Y LOS TEMPORALES

El régimen anemoso se ha visto perturbado en la región Sur del país por la depresión atmosférica a que ya nos hemos referido. Desde el Miércoles, los vientos del Norte principiaron a soplar en la costa de Arauco; pero fué el Jueves cuando el temporal se desencadenó en toda su violencia. Desde las primeras horas de la madrugada se dejó sentir en las provincias de Bío-Bío, Malleco y Cautín un fuerte viento huracanado del Norte, en medio de un ambiente tibio, propio del régimen ciclónico. Entre Concepción, Los Angeles, Angol y Temuco, la temperatura oscilaba aquella mañana entre 10 y 15 grados centígrados. En cambio, a poca distancia, entre Chiloé e Isla Mocha, soplaba el ventarrón del Sur, en el interior del océano con una temperatuta muy fría.

LA ACTIVIDAD SOLAR Y LA TEMPERATURA

La semana se inició con una actividad solar bastante intensa, últimas manifestaciones del notable máximum de fines de la semana antepasada.

La temperatura en un orden general ha sido bastante moderada en casi toda la zona central y Sur del país; las máximas comúnmente no han excedido de 25 grados, y las mínimas no han bajado de 5 grados.

En la región de Lonquimay, con frecuencia se han observado temperaturas mínimas inferiores a cero grado.

LA NEBULOSIDAD

Los nublados han sido muy frecuentes en la semana pasada.

La nebulosidad ha aumentado entre Coquimbo y Magallanes.

En la zona central los nublados se presentaron a partir del Miércoles, en una forma persistente, hasta fines de la semana.

En la zona Sur, comúnmente la atmósfera se ha presentado cubierta y amenazante.

LOS HIDROMETEOROS

La semana pasada ha sido de importantes lluvias en la región Sur del país.

El 15 en la mañana se inició la lluvia con intermitencias en la región de Valdivia. En la tarde, el aguacero ya se había propagado hasta Concepción y llovía con fuerza en Malleco, y Cautín.

El 16 llovió con cierta intensidad en las provincias de Talca, Linares, Maule, Ñuble, Concepción, Arauco, Cautín, Valdivia, Llanquihue y Chiloé. La mayor fuerza de la lluvia se observó entre Arauco y Valdivia. En Toltén, cayeron 32 milímetros en esas 24 horas.

El 17, en la madrugada, la lluvia se extendió aún más al Norte, llegando hasta Rancagua. En Santiago hubo chubascos después de la medianoche del Viernes. En Coquimbo llovió en la noche.

El 18 declinó la lluvia en todo el país.

LOS ANUNCIOS METEOROLOGICOS

Los pronósticos del Lunes 13, se vieron plenamente confirmados en el curso de la semana pasada.

Los antecedentes meteorológicos actuales indican claramente que estamos en un importate período de perturbaciones meteorológicas, y que posiblemente se prolongará hasta fines del mes.

Es posible que la presente semana presente caracteres análogos a la anterior.

Tal vez en la segunda mitad de la semana habrá perturbaciones atmosféricas generales. (22 - 25).

En la región Sur habrá malos tiempos de importancia, y posiblemente temporales de viento y agua.

J. B. N.

Observatorio de El Salto, a 18 de Abril de 1925.

Mapa Meteorológico Continental: Régimen Isobárico 16-IV-25.—La depresión se desplaza frente a Isla Mocha W; llueve entre Talca y Chiloé. Temporal en Bío-Bío, Malleco y Cautín. La línea T indica la trayectoria de la depresión entre los días 15 y 18.

EN LA NOCHE DEL VIERNES LLOVIO EN COQUIMBO

IMPRESION QUE CAUSA EL FENOMENO ENTRE LOS HABITANTES.— LA PRIMERA PRECIPITACION DESPUES DE LA GRAN SEQUIA

Los pronósticos del Observatorio de El Salto se vieron confirmados en la noche del Viernes en gran parte del país.

En la zona central llovió hasta Rancagua; en Santiago cayeron solamente algunos chubascos en la madrugada; pero más al Norte, el fenómeno tuvo mayores proporciones, y dadas las circunstancias, adquirió caracteres de gran interés.

En efecto, como se sabe, la provincia de Coquimbo ha sido azotada desde el año pasado por una de las más grandes sequías que se recuerdan desde los tiempos históricos.

En la tarde del Viernes, la atmósfera se presentó nublada y amenazante en diferentes puntos, tales como Illapel, Ovalle, Vicuña, Combarbalá Coquimbo y La Serena. Estos síntomas precursores de la lluvia se hicieron más manifiestos luego de entrada la noche. Por fin, a media noche de ésta, los habitantes de toda la provincia, en medio de la alegría que es de suponer, presenciaron abrirse las cataratas del cielo y caer el precioso elemento en abundantes mangas, que pronto humedecieron la tierra agrietada por la falta de agua.

Esta primera lluvia ha venido a ser un primer augurio para los agricultores de la región, quienes esperan un año más favorable para sus siembras.

EN EL DESEO QUE TODOS SUS CLIENTES PUEDAN USAR ECONOMICAMENTE LA
CALEFACCION ELECTRICA
la Compañía Chilena de Electricidad Ltda.
HA REBAJADO ESTE AÑO EN UN 50 POR CIENTO LAS TARIFAS YA REBAJADAS
QUE CONCEDIO EL AÑO PASADO PARA ESTOS USOS
Con la nueva tarifa de 7½ CENTAVOS ORO POR Kwh., LA CALEFACCION ELECTRICA PASA A SER EFECTIVAMENTE UNA CALEFACCION ECONOMICA
Para gozar de esta tarifa, es sólo necesario dar aviso a la Cía. CHILENA DE ELECTRICIDAD LIMITADA, donde se darán las explicaciones necesarias y en seguida conectar los radiadores o estufas a los enchufes de alumbrado.
Recomendamos, eso sí, hacer examinar las instalaciones de luz por un instalador autorizado, para comprobar si, efectivamente, ella es capaz de soportar el número de RADIADORES O ESTUFAS que se desea conectar.
En todo caso, a muy poco costo se pueden agregar los circuitos que fueren necesarios para poner todas las estufas que deseen.

HOY ESPECIAL 6.30 NOCTURNA 9.40

IMPERIO

REPRISE DE LA MEJOR OBRA ROMANTICA Y CABALLERESCA

LA CREACION MAGISTRAL DEL ACTOR DE LAS GRANDES HAZAÑAS E HIDALGAS ACCIONES

DOUGLAS FAIRBANKS

LA MARCA del ZORRO

Mañana ESPECIAL NOCTURNA

IMPERIO

ACONTECIMIENTO FESTIVO EXTRAORDINARIO

Programa Cómico N.o 16

EL PRECOZ ARTISTA FRANK COLEMAN — EN — La suerte del globo

LOS BUFOS DE MACK SENNETT — EN — "NIP Y TUCK"

EL GRANDE Y CELEBRE Charles CHAPLIN — EN — "Un héroe de paja"

ACTUALIDADES PATHE NEWS N.° 2-3

Esta noche se efectúa el beneficio de Bührle en el O'Higgins

Esta noche se efectúa el beneficio de Bührle en el O'Higgins.

Con un programa lleno de atracciones celebra esta noche su función de beneficio y despedida de Santiago, el popular actor nacional Arturo Bürhle.

La personalidad de Bührle es tan conocida que hablar de su actuación en nuestros escenarios sería redundancia, concretándonos sólo a elojar su labor tan fecunda para el arte nacional. Ahora, el artista está enfermo y necesita reponerse de una larga enfermedad; los doctores le han recomendado descanso y que evite climas fríos y es por eso que el popular bufo ha decidido trabajar para poder irse al norte en busca de la tranquilidad y de la calma que le ha de volver su salud.

El programa de esta noche en el O'Higgins está formdo por números de importancia cómica de primer orden, como las comedias "El Retiro" y "Vallente fia", que servirán para reunir nuevamente en un mismo escenario a las tres más grandes figuras del teatro chileno: Evaristo Lillo, Arturo Bührle y Elena Puelma.

En el acto de variedades participarán la mayoría de los artistas orilenos residentes encabezados por Evaristo Lillo y María Bührle En la tarde irá la gran cinta alemana "Hijas perdidas", por Mia Pan-Pankau y Reinhold Schunzel.

Mañana sebeneficiarán las segundas tiples de Méndez

La empresa del Victoria ha dispuesto para mañana por la noche una función extraordinaria en honor y beneficio de las alegres segundas tiples y bailarinas del elenco.

Ellas son las que tienen habitualmente la mayor labor, la más fatigosa, sobre todo en ese género de constantes transformaciones. Y son las que menos perciben monetariamente, para ellas jamás o en contada ocasión hay un suelto periodístico que las estimule como a las estrellas. Por todo ello es que resulta doblemente simpático esa función que tendrá el atractivo de que una de las obras a representarse o sea "El templo del amor", será interpretada íntegramente por las segundas tiples, o sea que en esa obra las tiples Buson, Espina, Caplha y Sales cederán sus roles habituales a sus compañeras que actúan constantemente en segundo lugar.

El programa se completará con "Magazine Revista", que se presta y mucho al lucimiento de las beneficiadas, que ya han comenzado a colocar localidades.

El cartel de hoy Lunes ha sido constituido por "El alegre mosaico", en vermouth y segunda de la noche en primer término se ofrecerá "Música celestial".

Pasado mañnna: Miércoles 22: el acontecimiento del año

LA CHILEAN CINEMA CORPORATION PRESENTARA LA PRODUCCION MAESTRA DEL CINE EN EL MUNDO, EDITADA BAJO LOS AUSPICIOS DEL GOBIERNO ITALIANO, CON LA COOPERACION DEL EJERCITO, por la Gualloni Film.

MESALINA

VISION DE LA VIDA Y COSTUMBRES DE ESA EPOCA DEL IMPERIO ROMANO QUE PRECEDIO A SU RUINA DEFINITIVA Y QUE SE CARACTERIZO POR LA DEPRAVACION Y LOS VICIOS. — LAS CRUELDADES DE LOS PATRICIOS CON LOS ESCLAVOS. — EL CALVARIO DEL ERGASTULUM Y LOS SACRIFICIOS EN EL CIRCO ROMANO. — LOS CRUELES MISTERIOS DEL TEMPLO DE ISIS.

Resurrección de las figuras trágicas del Imperio decadente

CALIGULA — MARCUS — LA PRINCESA MIRITZA — CAYO SILVIO — APOLONIO — LOS PRETORIANOS

Reconstrucción soberbia de las grandes joyas arquitectónicas

EL FORUM — EL CIRCUS — EL SENADO — EL ROSTRUM — EL PALATINO — LOS BARRIOS TRAGICOS DE LA SUBURRA

LOCALIDADES NUMERADAS EN VENTA

Entusiasmo por la Conferencia de la Mistral

Pocas veces se había visto un público un entusiasmo mayor que ha quedado de manifiesto con la proximidad de la intersante conferencia pública que nuestra primera poetisa, Gabriela Mistral, ultimamente celebrada, se dispone a dar en el Teatro Victoria de esta capital.

Merece el aplauso del público la empresa teatral que, como la Sociedad Limitada, se preocupa de elevar a la cultura de sus espectáculos sólo los mejores espectáculos, principios del género, sino variedades como ésta constituyen espectáculos superiores, interesantes y educativos.

Es halagador para el público satisfacer este esfuerzo y saber que se ajusta con la expectativa, a breve rato de una fiesta de arte elevado, responde a sus mejores anhelos. Por esto, no es extraño que el entusiasmo por asistir a esta fiesta haya demostrado ya con numerosas solicitaciones de reserva de localidades. Sabemos que la administración del teatro, previendo el deseo del público y a fin de evitar aglomeraciones de última hora, pondrá a la venta las localidades que no hayan sido reservadas, con algunos días de anticipación.

Aunque la fecha de la conferencia no ha sido definitivamente fijada, puede anunciarse que lo será para fines de la presente semana.

TEATRO VICTORIA
(HUERFANOS Y SAN ANTONIO)
Empresa: Sociedad Teatral Limitada
HOY—Lunes 20 de Abril de 1925—Compañía de Revistas Méndez
Ultima Semana
Vermouth, a las 6.45: "EL ALEGRE MOSAICO"
Platea, 5 pesos, con impuesto
Noche, a las 9.30: "MUSICA CELESTIAL" Y "EL ALEGRE MOSAICO"
Platea, 7 pesos con impuesto.
Bailes por Carmelita Domínguez.

EXCELSIOR ESPECIAL: 6.30 NOCHE: 9.30 "HIJAS PERDIDAS"

ATENAS
Especial: 6.30
Noche: 9.30
Platea: $ 2.20

MALMAISON

PROVIDENCIA
Especial: 6.30
Noche: 9.30
Platea: $ 2.20

¿Tiene el cabello delgado y opaco? DANDÉRINE

TEATRO DE LA COMEDIA
EMPRESA ERNESTO BOQUET
Compañía de Operetas y Revistas VELASCO
HOY — Lunes 20 de Abril — Noche, a las 9.30, última representación de la preciosa opereta fantástica
"Rosa de Fuego"
Mañana, gran función extraordinaria en honor y beneficio de V. MAURI
"Las Maravillosas"
y grandes atracciones y estrenos

CINES ALHAMBRA y VICTORIA

EL GRAN TRIUNFO ARGENTINO

Carne de Presidio

JUEVES — PROXIMO — Localidades en venta

TEATRO DE LA COMEDIA

Ultima representación de "La Rosa de Fuego".— Mañana función en honor y beneficio de Vicente Mauri.

La opereta fantástica Rosa de Fuego ha logrado una entusiasta aceptación de parte de los habitues de La Comedia, la que se explica, pues el interés de la trama y de sus diversas escenas se realza con la interpretación que dan a los principales roles María Caballé, Pilar Martí, Jaime Elías y los actores cómicos Palomera y Mauri.

La presentación escénica es, como todas en las que interviene Velasco, muy llamativa.

Rosa de Fuego se pondrá esta noche en escena por última vez.

La función nocturna de mañana se hará en honor y beneficio del primer actor y director Vicente Mauri, uno de los elementos más celebrados del conjunto de Eulogio Velasco. Mauri cuenta con las simpatías y la admiración de nuestro público, por lo que su serata d'onore ha de congregar en el Comedia una concurrencia numerosa.

El programa es atrayente, pues se pondrá nuevamente en escena la incomparable revista en quince cuadros titulada Las Maravillosas, en la que el festejado y todas las demás primeras partes de la compañía tienen una actuación brillante.

Además de Las Maravillosas Mauri estrenará la graciosa producción de Pedro Muñoz Seca y Pérez Fernández titulada Lola, Lolita, Lolilla y Lolo, que será interpretada en colaboración con las artistas Emilia Caballe, Pilar Gandía y Cristina Castella.

Las localidades de preferencia pueden adquirirse desde hoy en la boletería de La Comedia.

—Desde el Miércoles, Velasco rebajará los precios de las localidades, poniendo obras en dos actos, entre las que se cuentan varios estrenos.

TEATRO DIECIOCHO
CINE CONCIERTO
Dieciocho 14, Teléfono Inglés 5778
Hoy, especial y noche:
Platea dos pesos
"Juro no volver a amar"
Ultimas exhibiciones en Santiago de la triunfal obra chilena, de lujosos escenarios y bellísimos paisajes, arte, emoción y amor.
Mañana: "TRATADLAS CON RUDEZA", por Viola Dana.

TEATRO PRINCIPAL
HOY LUNES: VERMOUTH 6.15
"Ritorna Vincitore"
el sainete de palpitante actualidad.
Noche: 9.30:
"Ritorna Vincitore"
La obra más cómica e hilarante de Vigneaux Montt.

NOTICIAS CINEMATOGRAFICAS

"LA MARCA DEL ZORRO", LA TRIUNFAL PRODUCCION DE DOUGLAS FAIRBANKS, OCUPA HOY EL CARTEL DE LA SALA IMPERIO

De todas las producciones del famoso Douglas Fairbanks tal vez sea "La Marca de Zorro" la que hasta ahora ha tenido más clamoroso éxito. Y ello se explica porque es una obra que puede calificarse dentro de ese género que tantos admiradores tiene entre los públicos femeninos por el encanto fascinante de sus temas caballerescos, en que la nota valiente e hidalga constituyen el todo; ese género que se sintetiza en la frase popularísima de "Por mi honor y por mi dama" el de capa y espada.

es el caballero romántico y gene-
es el caballero romántico y generoso, defensor de la libertad y la justicia que ocultando su verdadera personalidad sale a toda hora en vindicación de los derechos de los desvalidos sobre quienes se cierne la injusticia y la crueldad. Es el hombre enamorado que salva de mil peligros a su dama y que le ofrece como aguinaldo de bodas la libertad de su pueblo oprimido por el caciquismo, por tiranuelos tan incultos como sanguinarios.

Complemento de estos méritos son las reproducciones del ambiente semi colonial en que se desarrolla la pieza, con sus clásicos caserones, sus tabernas, y sus pintorescos medios de trasportes.

"La marca de Zorro" que tuvo un éxito rotundo en su estreno del Viernes último, se repite hoy en especial y nocturna en la Sala Imperio.

"HIJAS PERDIDAS" SE EXHIBE HOY EN SEIS TEATROS: ESMERALDA, O'HIGGINS, MINERVA, POLITEAMA, EXCELSIOR

"Hijas Perdidas", la discutida cinta de la firma Amador Peiroa continúa su triunfal pragramación por los diversos teatros de barrio conquistando los más sonados éxitos.

Este triunfo de "Hijas Perdidas" es tanto más remarcable, por tratarse de una cinta cuyo argumento se aparta de los temas amorosos, a base de sentimentalismo y por el contrario, ataca en forma valiente un aspecto doloroso de la vida de las mujeres y al cual están expuestas todas, las puras e inocentes con mayor razón, ya que su mismo candor las hace más fácil presa de los gavilanes del amor.

En la gran cinta alemana que protagonizan con maravillosa propiedad Mia Pankau y Reinhold Schunzel, se advierte el noble deseo de propender a una mayor conciencia colectiva sobre estos males que afectan a la raíz de la humanidad, como es el proceso de la fecundación y de la formación del hogar.

"Hijas Perdidas", a pesar de su sinceridad moral, y de su noble finalidad, no es apropiada para menores de edad.

Hoy, "Hijas Perdidas", irá sólamente en vermouth del O'Higgins y en las dos funciones de los teatros Esmeralda, Minerva, Excelsior y Politeama.

HIJAS PERDIDAS
Ultimas exhibiciones
$ 3.30 Platea
HOY
Vermouth y noche en el
ESMERALDA
y solo en vermouth
O'HIGGINS
Noche: O'HIGGINS
Beneficio BUHRLE
COMEDIA - VARIEDADES
MUSICA

EL PRECIO DEL PLACER

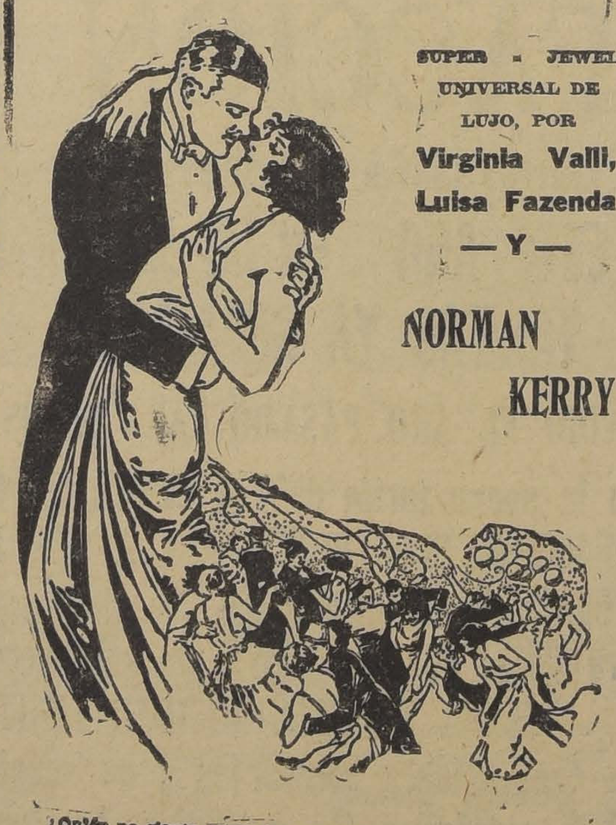

SUPER - JEWEL UNIVERSAL DE LUJO, POR
Virginia Valli, Luisa Fazenda
— Y —
NORMAN KERRY

¿Quién no siente pena al examinar la vida monótona y sombría de las empleaditas del centro, que apenas ganan para comer?

"EL PRECIO DEL PLACER" es la novela de una de estas lindas y románticas empleaditas que quiso sacrificar todo el resto de su vida por una semana de amor y alegría.

MAÑANA: BRASIL

MIERCOLES: SETIEMBRE

UNIVERSAL PICTURES CORPORATION

AVENIDA — HOY
6.30 — 8.30
JACK PERRIN
EN LA FENOMENAL NOVELA DE AMOR Y AVENTURAS
SALVANDO OBSTACULOS
Mañana: "LA SEGUNDA ESPOSA"

CINES ALHAMBRA Y VICTORIA
— HOY —
ESPECIAL 6.30 P. M. NOCTURNA 8.30 P. M.
REPRISE DE LA MAS BELLA Y SUGESTIVA COMEDIA DE LUJO
"LAS PIRATAS PERFUMADAS"
Obra maestra de la gracia, del sprit, la ironía y el buen gusto.
Adaptación de la obra de celebre del gran dramaturgo
DAVID BELASCO
Participan en su interpretación más de veinte artistas del cine con
HOPE HAMPTON
WYNDHAM STANDING
LOISE FAZENDA
como protagonista.
VISION DE MAGNIFICOS PAISAJES Y ESCENARIOS ELEGANTES, TOILETTES DE LUJO.

SANGRE Y ARENA

de Vicente Blasco Ibáñez

Por RODOLFO VALENTINO

El alma española, en todo lo que tiene de pintoresca y de lírica, reflejada magistralmente en las inmortales páginas de la novela, cobra en la adaptación cinematográfica los relieves de la verdad y de la vida, como hasta ahora no lo ha logrado film ni obra alguna.

Dirigida por el autor, interpretada por artistas latinos y realizada por la gran productora, es la más perfecta adaptación del libro que pueda ambicionarse.

La magna obra del cine se estrena en Chile a las 6.30 P. M. de

HOY EN EL SPLENDID

Las pocas LOCALIDADES NUMERADAS que aún quedan, se encontrarán a la venta durante todo el día, en la boletería del Teatro.

Es la más grande superproducción PARAMOUNT EXCLUSIVIDAD DE Max Glücksmann

RECOMENDAMOS la visión de "SANGRE Y ARENA" como la mejor y más grande película que se ha hecho en el mundo.

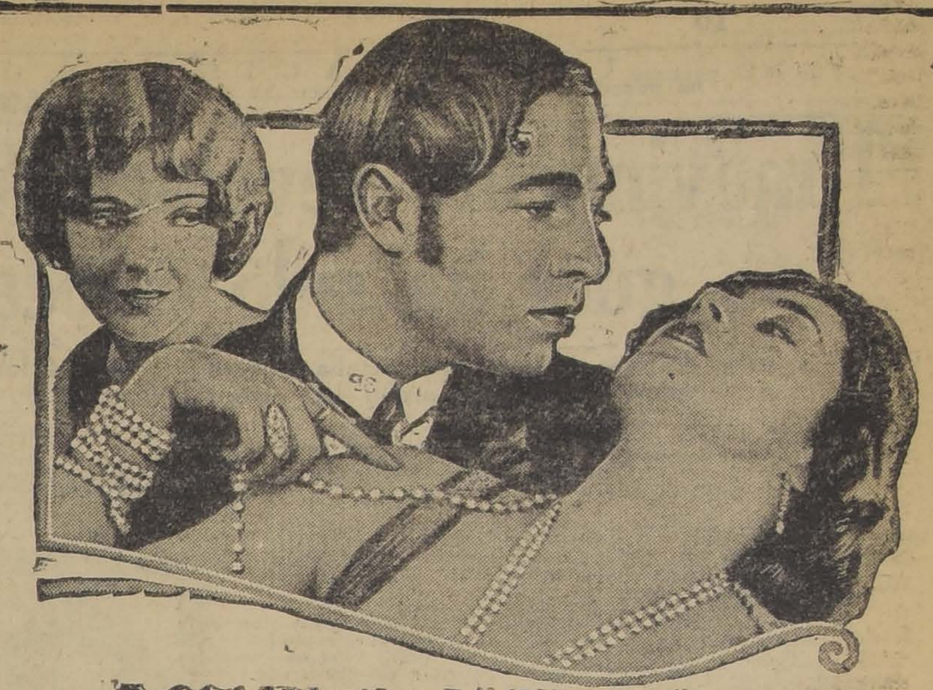

Rodolph Valentino, Lila Lee, and Nita Naldi in the Paramount Picture "Blood and Sand"

Ver a Valentino en SANGRE Y ARENA es conocer a Valentino. Ver SANGRE Y ARENA es conocer lo más grande del Cine.

LILA LEE y NITA NALDI dan con su interpretación insuperable, verdadera vida a los personajes de GALLARDO, CARMEN y DOÑA SOL, pues al temperamento latino de él, a la gracia provocativa de la Naldi y al tipo morisco de Lila, se unen sus probados talentos y la dirección personal de BLASCO IBAÑEZ, que han cuidado con verdadero escrúpulo, de los menores detalles como de los grandes efectos.

Las corridas de toros, reales y emocionantes; las escenas andaluzas, los paisajes y los tipos, de la más rigurosa verdad, completan la perfecta materialización del libro, de tal modo que puede asegurarse con Blasco Ibáñez: EN ESPAÑA NO PODRIA HACERSE MEJOR.

HOY SPLENDID (únicamente) - Mañana: SPLENDID, POLITEAMA y REPUBLICA

"SANGRE Y ARENA"

La grandiosa adaptación cinematográfica realizada por la Paramount, de la novela de Vicente Blasco Ibáñez, interpretada por el "astro" Rodolfo Valetino, se estrena en Chile en las funciones de hoy del Splendid Theatre.

Hoy, Lunes 20 de Abril, será la más grande fecha cinematográfica del presente año de 1925, con motivo de estrenarse en el Splendid, la sala de moda de la calle de Huérfanos, la película realizada por el arte mudo y que ha logrado gran éxito en Europa, Estados Unidos y Argentina, y que se titula "Sangre y Arena", magistral adaptación cinematográfica realizada por la Paramount, de la más leída de las novelas del popular escritor español Vicente Blasco Ibáñez, e interpretada en el papel principal del torero Juan Gallardo por Rodolfo Valentino, el ídolo de los públicos femeninos, secundado por la encantadora actriz de alma latina Lila Lee, en el rol de Carmen; por la actriz Nita Naldi; en el de Doña Sol. Por el famoso Walter Long en el rol del bandido "Plumitas", y por numerosos otros artistas conocidos en los demás roles de la novela.

A continuación publicamos un jugoso crítico que nos ha merecido la visión de esta obra maestra del arte mudo:

"Sangre y Arena" es impecable de argumento, de continuidad, de intenciones de adaptación, de fotografía y, sobre todo, de detalles.

No vamos a relatar aquí las figuras de las escenas, lo apropiado del ambiente o la fidelidad con que se han seguido paso a paso los incidentes de la obra original. Baste decir que sólo le encontrarán los críticos exigentes algunos lunares muy poco notables y que se avienen perfectamente con las tendencias de los aficionados del cine, tales como el traje mitad gitano y mitad torero o que saca el protagonista en algunas escenas de la obra, y el detalle final de la muerte del torero, en el que Juan Gallardo muere sobre un banco de la enfermería en la plaza de toros.

Y tratándose de una obra en la que por ser netamente española y tauromática había tantas oportunidades de "meter la pata" y de ponerse en ridículo, cosas así son de perdonar, entre millares de metros de una película que, por lo demás, no tiene absolutamente nada que criticar y sí mucho que elogiar desde los puntos de vista técnico o artístico.

Merecen mención y elogios especiales las corridas de toros que aparecen en la obra, corridas reales y verdaderas, tomadas en la más grande de plaza de toros de América, la de México, presentándose en ellas desde la iniciación de la corrida, con la salida de la cuadrilla, hasta el momento culminante en que el matador ultima al toro, escenas que están admirablemente bien tomadas, donde parece que Valentino anduvo en realidad haciendo verónicas y tirándose a matar por todo lo alto y a volapié, siendo que en realidad quien torea es el famoso Gaona, de cuyo retiro ha dado cuenta últimamente el cable. Siendo, por lo demás, una realidad que Blasco, al escribir su novela, copió una buena parte de la vida de este famoso torero.

Los tipos, sin excepción, elegidos con acierto desde Doña Sol, a quien Nita Naldi supo dar tintes tropicales, hasta el último picador de la cuadrilla de Juan Gallardo. Este personaje, interpretado por Rodolfo Valentino, da oportunidad al joven "astro" para hacer una caracterización magistral. Hasta la fecha lo habíamos visto muy atildado y correcto, dejándose retratar en celuloide y sin más esfuerzo por trabajar que el de entornar los ojos y hacerse el "adonis", pero en "Sangre y Arena" es actor de veras y se adueña del papel y lo explota que da gusto. En el primer acto, sin exagerar, da nueva viveza al tipo que pintó Blasco.

En nada se ha cambiado el argumento del libro. El director, Fred Niblo, de acuerdo con Blasco Ibáñez, supo arreglar la continuidad de modo que la obra no perdiera ni su interés ni su intención. Así se explica que esté obteniendo un éxito entre los norteamericanos y europeos, y que en España despertara un entusiasmo loco.

"Sangre y Arena", se estrenará en la especial, a las 6.30 P. M. en punto, y se repetirá en la función de la noche, en completa, que comenzará a las 10 P. M.

Las localidades que aún no se han vendido estarán a la disposición del público durante todo el día en la boletería del Splendid.

EL CELEBRADO ACTOR RODOLFO VALENTINO Y LA ACTRIZ LILA LEE

AVENIDA MATTA

"El jinete misterioso".— Toca hoy de estrenarse la primera época de la película en serie que ha de ser seguramente una innovación en la materia. William Desmond y Eileen Sedgwick, son los protagonistas y sin misterios ni fantasmas desarrollan la trama que es de lo más natural e interesante.

MINERVA - HOY

HIJAS PERDIDAS

"DONDE LAS DAN LAS TOMAN"

— GRAN SORTEO —

Pida usted hoy mismo el affiche cubista de la película de Rafael Arcos que se estrenará el 5 de Mayo en los Teatros de la Sociedad Valenzuela, Basterrica y Co., y si consigue reconstruirlo tendrá derecho a un sorteo que se efectuará en la misma fecha, con opción a los siguientes premios:

PRIMER PREMIO:	UN TIGRE DE BRONCE
SEGUNDO PREMIO:	$ 100
TERCER PREMIO:	50
CUARTO PREMIO:	20
QUINTO PREMIO	20

El affiche se lo remite a usted gratis y libre de porte la CHILE FILM, Casilla 585.

REPUBLICA

EL CINE DE MODA

Dirección Max Glücksmann HOY: (Platea $ 2.20) Estreno de la sétima función de la grandiosa novela

Mandrín

REPUBLICA

"Mandrín", 7.a función irá hoy.— Por estrenarse mañana Martes la película "Sangre y Arena", ha sido cambiada para hoy la séptima función de la novela "Mandrín". Episodios penúltima que se titula "La Traición"; capítulo en el que Thienot, cegada en celos, traiciona a su fiel capitán, entrando en relaciones con el Alguacil Pistola. Completará este programa el estreno de la graciosa cómica "La Vieja Verde". Como anteriormente lo decimos, "Sangre y Arena", la triunfal película de Rodolfo Valentino y Nita Naldi, será estrenada mañana en esta elegante Sala, con la adaptación de un escogido recital por la orquesta.

ODEON

"El capitán Luciérnaga".— En sus funciones de hoy reprisará esta sala, la película de aventuras, "El capitán Luciérnaga", novela que interpreta el actor Jhonny Walker. La historia de este film es similar, aunque de mayor acción y emoción, que "La marca de Zorro". Para sus funciones de mañana se anuncia el estreno de "Mandrín" en su séptima función.

POLITEAMA

En ambas funciones de hoy se presenta la película que fué prohibida por autoridades anteriores, la que fué defendida en el Senado y que ahora ha sido autorizada por la censura oficial. "Hijas perdidas" relata la historia de las jóvenes engañadas, que por falta de protección legal para dar padre a su hijo, llegan a ser mujeres perdidas y envenenadas por el odio a la sociedad. Producción alemana. Protagonista: Mia Pankau y Reinhold Schunzel.

AVENIDA

"Salvando Obstáculos". Una película cuyo desarrollo ocurre en el legendario Oeste de las aventuras y emociones, titulada: "Salvando Obstáculos' esla obra elegida por esta sala para sus funciones de hoy. Esta cinta es un record en proezas y audacias.

IRIS

"Jocelyn" Hoy estrena este teatro en las funciones de tarde y noche la producción de arte editada por Gaumont.

EL GRAN ACONTECIMIENTO CINEMATOGRAFICO NACIONAL DE MAÑANA EN LOS TEATROS SETIEMBRE, ESMERALDA Y O'HIGGINS

"Pueblo Chico... Infierno Grande", de Nicanor de la Sotta

El triunfo sin precedentes alcanzado por Nicanor de la Sotta con "Golondrina", su primera película augura a "Pueblo chico, infierno grande", un éxito superior a todo lo que se ha visto en cine nacional. De la Sotta ha demostrado verdadero talento como director cinematográfico y a él corresponde el honor de haber hecho resurgir el cine chileno.

"Pueblo chico, infierno grande" es la más chilena de las vistas chilenas. Palpita en ella el alma de nuestra tierra. La obra presentada, alcanzó centenares de repeticiones. En cine seguramente superará su éxito del tablado.

Ninguna película nacional ha sido hecha con mayor cuidado que ésta. A riesgo de pasar por excesivamente gastador, Nicanor de la Sotta ha tomado más de seis mil metros de negativo para escoger solamente dos mil quinientos. Hay escenas que han sido repetidas hasta cuatro veces, como aquella en que "El Jájaro" y Corona caen por un cerro en una lucha a muerte.

Otro detalle revelador de la escrupulosidad con que ha sido hecha la cinta, es el haber durado su filmación cerca de seis meses. Todo se ha hecho ordenadamente, sin precipitación, no dejando nada a la casualidad.

Las principales escenas se desarrollan en los pintorescos panoramas del valle del Maipo. Allí, cerca del puente de los Morros, estuvo un mes la compañía aprovechando los más bellos escenarios de nuestro valle central.

De la Sotta ha escogido los mejores elementos. Además de los cómicos ya citados, nombraremos a los protagonistas, Haydée Recabarren, Plácido Martín, Hernán Corona, Nicanor de la Sotta (que hace una genial caracterización del deforme Gesyo) y Adolfo Urzúa Rozas.

El estreno de "Pueblo chico, infierno grande", se efectuará mañana en los teatros Setiembre, y O'Higgins. En el Brasil no se alcanzará a dar el mismo día, por no estar terminada aún la segunda edición.

PALESTINA ESTAY, EN EL ROL DE MISIA SANTOS

"MESALINA", LA OBRA QUE HA DIGNIFICADO EL ARTE CINEMATOGRAFICO, SE ESTRENA PASADO MAÑANA EN LA SALA IMPERIO

A medida que se acerca la fecha del estreno de "Mesalina", la obra maestra del cine, se acrecienta el interés del público por asistir a este verdadero acontecimiento de la vida artística en la capital. Los antecedentes que hemos venido publicando acerca de esta gigantesca producción justifican esa espectación de todas las personas que gustan del arte cinematográfico. En efecto, se verá en "Mesalina" el esfuerzo máximo de la pantalla, la obra que reune todos los requisitos y factores de triunfo la expresión artística más acabada en el prolífico campo de la cinematografía mundial. Desde cualquier aspecto que se la analice "Mesalina" satisface las exigencias del criterio más estricto. Su trama pasional ha sido adaptado en forma que adquiere toda la intensidad de una tragedia. Los sucesos se desarrollan gradualmente hasta llegar a momentos culminantes de tal fuerza emotiva que es difícil sustraerse al grito de expansión. Se han unido en la persona de Enio, el esclavo de Apolonio, los hilos del drama. Tres mujeres aman a ese hombre y por él han de luchar fieramente tratándose de aniquilar unas a otras. Esas mujeres son Mesalina, la Princesa Mirit y la esclava griega Eunico. Con esa base queda formada la base pasional de la obra, cuyas escenas episódicas muestran otras tantas facetas de la vida del Imperio romano en tiempos del Emperador Calígula primero y de Claudio después. Y a ello se unen los sucesos públicos de Roma que produjeron la revuelta y provocan el desenlace de la obra con la muerte de Mesalina.

Lo que se expresa en cuanto al argumento en elogios, puede también ampliarse a la interpretación. Cada personaje surge en esta cinta con el vigor de su carácter. Mesalina en la mujer voluble, maléfica, ansiosa de amor y placeres, voluntariosa, dispuesta a posponerlo todo a sus caprichos. Claudio es el emperador débil de carácter, soñador de grandezas para su patria, hombre que mira a las lejanías del futuro a donde quiere dejar testigos y huellas de la magnificencia romana. La Princesa Mirit es la mujer perversa, envidiosa, fanáticamente cruel. Todos, todos los personajes de la obra han encontrado en los intérpretes artistas que los hacen resurgir con toda potencia.

PROGRAMAS DE HOY

ESMERALDA.— Tarde y noche: "Hijas perdidas".

SETIEMBRE.— Tarde, conferencia de Ana Banker sobre "El amor libre".

BRASIL.— Descanso.

Campeonato nacional de entrada cinematográfica

EN LOS TEATROS

ESMERALDA Y O'HIGGINS

— CON —

Pueblo Chico Infierno Grande

EL ACTUAL RECORD LO POSEE EL ESMERALDA

CONCURSO DE PRONOSTICOS CON 200 PESOS EN PREMIOS

repartidos entre las personas del público que den las mejores aproximaciones del resultado en las cédulas que se entregarán junto con las entradas.

"PUEBLO CHICO... INFIERNO GRANDE"

SE DARA

Mañana: SETIEMBRE ESMERALDA y O'HIGGINS

MIERCOLES: BRASIL

O'HIGGINS.— Tarde "Hijas perdidas"; noche beneficio de Arturo Bührle.

REPUBLICA.— Especial y noche: "Mandrín", 7.a función y "La vieja verde". Mañana: "Sangre y Arena".

ODEON.— Especial y noche: "El capitán Luciérnaga", por Jhonny Walker.

EXCELSIOR.— Especial y noche: "Hijas perdidas".

ATENAS. — Especial y noche: "Malmaison" o "Aristocracia y revolución".

PROVIDENCIA.— Especial y noche: "Malmaison" o "Aristocracia y revolución".

NOVEDADES.— Hoy tarde y noche: "La segunda esposa", por Pina Menichelli.

ELECTRA.— La obra dramática de Catalina Mac Donald, "Relaciones de hogar".

IRIS.— El poema titulado "Jocelyn", por Mille Mirza.

AVENIDA.— Tarde y noche: "Salvando obstáculos", por Jack Perrin.

RUBMUL.— Hoy, funciones tarde y noche. Programa escogido.

POLITEAMA.— Especial y noche: "Hijas perdidas".

MUNDIAL. — Especial y noche: Buck Jones en "Siguiendo a la muerte".

COLON.— Especial y noche: Ben Wilson en "S. M. el fugitivo". "Paul Revere" y "Noticiario 57".

DELICIAS.— Especial y noche: Reginald Denny y Laura La Plante en "¡Ay, doctor!"

FRANKLIN.— "El jinete misterioso", 1.o, 2.o y 3.er episodios, por William Desmond y Elena Sedgwick.

LIGA DEL TRABAJO.— Hoy, tarde y noche: raid de Londres a Constantinopla.

AVENIDA MATTA. — Primera del "Jinete Misterioso", por William Desmond y Eileen Sedgwick.

INFORMACIONES CABLEGRAFICAS DEL EXTERIOR
DE NUESTROS CORRESPONSALES ESPECIALES VIA EASTERN Y ALL AMERICA CABLES INC. Y DE "THE UNITED PRESS". LOS ORIGINALES DE TODOS LOS CABLEGRAMAS QUE SE INSERTAN EN ESTA SECCION ESTAN A DISPOSICION DEL PUBLICO EN ESTA IMPRENTA.

El movimiento revolucionario portugues ha sido sofocado

Los sublevados, después de una corta batalla, se rindieron incondicionalmente a las tropas leales. — El orden ha quedado restablecido en Lisboa.

LISBOA, 19.— El Gobierno ha decretado el estado de sitio y vuelto a implantar la autoridad militar.

Al expirar el plazo fijado en el ultimatum del Gobierno a los revolucionarios, pidiendo la rendición de estos últimos, las tropas del Gobierno iniciaron el bombardeo de los cuarteles generales de los revolucionarios, los que contestaron el fuego.—(U. P.)

LONDRES, 19.—El corresponsal de "The Central News Agency" en Lisboa comunica que el leader nacionalista Part, organizador de la revolución, ha sido arrestado.

El objetivo del movimiento era derrocar el Gobierno y uno de los primeros pasos de los sublevados fué enviar un ultimátum al Gobierno, pidiéndole que renunciara.

El Gobierno contestó movilizando las tropas leales y concentrándolas contra los revolucionarios.—(U. P.)

LOSBOA, 19.— Los revolucionarios se han rendido incondicionalmente.—(U. P.)

LISBOA, 19.— La revolución ha terminado con la victoria completa de los gobiernistas.

Después de una batalla en que hubo veinte muertos y doscientos cincuenta heridos, los revolucionarios se rindieron incondicionalmente, restableciéndose el orden.—(U. P.)

LISBOA, 19.—Después de establecer un cerco estrecho alrededor de la Rotonda, las tropas leales emplazaron artillería y comenzaron a cañonearla.

Los revolucionarios se rindieron incondicionalmente, triunfando el Gobierno en toda la línea.

Las víctimas conocidas son 25 muertos y 300 heridos.—(U. P.)

LISBOA, 19.— Expiró el plazo que el Gobierno concedió a los rebeldes sin lograrse su rendición. En consecuencia, cumpliendo con la amenaza, los leales iniciaron el sitio de la Rotonda, donde se encuentran la infantería y la artillería abrieron el fuego, siendo contestado por los sediciosos.

El Gobierno lanzó una proclama, en la que manifiesta que confía en el patriotismo de la guarnición de Lisboa para restablecer el orden.

Se decretó el estado de sitio, quedando entregada la ciudad al comando militar. (U. P.)

FRANCIA

M. Painlevé prepara la declaración ministerial

PARIS, 19.—M. Painlavé, después de trabajar toda la mañana, terminó de redactar la declaración ministerial que los miembros del Gabinete estudiarán detenidamente esta tarde.—(U. P.)

ESPAÑA

El príncipe de Asturias instructor honorario de los exploradores

MADRID, 19.— Con asistencia de los reyes, del general Primo de Rivera, de los infantes, de varios príncipes, duques y marqueses, se realizó en el Retiro la fiesta que habían organizado los exploradores para investir al Príncipe de Asturias como instructor honorario de las tropas de Madrid.

El acto estuvo concurridísimo. Los miembros del Consejo Nacional de Exploradores, formaron un arco de honor por el que pasaron los reyes y su familia. Realizada una misa de campaña, los exploradores formaron un cuadro al centro del cual quedó el Príncipe de Asturias vistiendo uniforme de explorador. También formaron los infantes don Juan y don Gonzalo. Instantes después se hizo entrega al Príncipe de su nombramiento y se le colocaron las insignias. El Infante, a continuación dió algunas voces de mando, las que los exploradores obedecieron, realizando con precisión varios movimientos.

Los exploradores cantaron la Marcha hacia el Sol, acompañados de música militar.

El Rey condecoró con las insignias de brillantes costeadas por todos los exploradores al teniente-coronel Rucharte, a quien abrazó el Rey, animándole a que prosiguiera su obra con el mismo entusiasmo. Rucharte ostentaba la valiosa insignia de Sir Vir Wo'' la más alta recompensa al scoutismo que le impuso en Londres Robert Baden. El Rey impuso distintas recompensas a los jefes de los exploradores, quienes desfilaron, finalmente, con el Príncipe y los infantitos al frente de los grupos respectivos.—(U. P.)

LA FABULOSA HERENCIA DEL MARQUES DE COMILLAS

MADRID, 19.— El Marqués de Comillas, recientemente fallecido, era el principal propietario de varias compañías navieras. Se calcula su fortuna en más de treinta millones de libras esterlinas.—(U. P.)

MADRID, 19.—**En un tren especial se dirigieron a Sevilla** los reyes acompañados de sus hijas Beatriz y Cristina, de los marqueses de Carisbrooke y de Primo de Rivera. El séquito fué despedido por Doña Isabel, por miembros del Directorio, cardenales, funcionarios, oficiales y tropas que le rindieron honores.

Primo de Rivera anunció que regresaría a Madrid el Domingo y que a mediados de Mayo acompañaría a los reyes a Barcelona.—(U. P.)

MADRID, 19.—**Araquistain publica un artículo en "El Sol"**, abogando de nuevo en favor de la reorganización de la cultura hispánica, para defender su nacionalidad histórica y la integridad de los pueblos hispánicos frente al concepto panamericano. "Si los Estados Unidos se limitaran—dice—a presentar a América una cultura paralela a la hispánica, nada objetaríamos. Pero como emplea su poderío para despojar a nuestra cultura y para combatir la lengua castellana, es natural que los españoles y los hispanos-americanos sientan la amputación como en carne propia, porque sufre en uno de sus miembros: su cultura, dolor que afecta a todos sus miembros." (U. P.)

MESOPOTAMIA

BAGDAD, 19.— Varios aviones británicos, han bombardeado las aldeas de las montañas Sinjar, cerca de la frontera Siria, como también los villorrios situados al Sur de Suli Anyeh.

Un aeroplano se incendió debido a que fué alcanzado por el fuego de la fusilería, dos aviadores perecieron, además dos otros aviones cayeron.— (U. P.)

EL CENTENARIO DEL DESEMBARCO DE LOS 33 ORIENTALES

(Correspondencia cablegráfica de Luis María Alvarez, especial para "La Nación")

MONTEVIDEO, 19.— Se realizó la sencilla ceremonia de la colocación de una placa de bronce en la esquina de las calles Treinta y Tres y Sarandí, que el Municipio dedica a los treinta y tres orientales. Se congregaron en tal sitio las autoridades de la Asociación Patriótica, delegados de la Asociación Argentina de Arte Nativo y Euritmia, las autoridades comunales y numerosos elementos populares.

Habló en representación del Consejo Departamental el secretario del mismo, doctor Miguel Angel Clavelli, quien pronunció el siguiente discurso:

"El Consejo de Administración del departamento me ha dispensado el honor de asumir su representación en este acto, porque se asocia con patriótico celo a la conmemoración del episodio cuyo centenario celebramos."

"Declaro, pues, inaugurada a nombre del Ejecutivo comunal esta placa recordatoria de aquella homérica hazaña que concibieron en el exilio las mentes visionarias de un puñado de héroes. La empresa era fantástica y de quijotesca concepción, dada la desproporción entre el ideal perseguido, la obra que se realiza y los medios de ejecución para llevarlo a efecto. Pero les sobraba corazón a aquellas recias contexturas para detenerse a meditar en las insuperables dificultades. Así fué que supliendo con arrestos sus impulsiones generosas y la mezquindad de los valores materiales, fueron despejando los caminos de la Patria de la fuerza invasora, de triunfo en triunfo; de Rincón de Gallinas a Sarandí; de Ituzaingo a la conquista de Misiones y dieron coronamiento a su empresa que nos permitió sacudir para siempre el tutelaje de extranjeros dominios."

"Al evocar a través de una [illegible] turia el épico suceso [illegible] coger la fecunda enseñanza [illegible] fe y amor una noble cruzada [illegible] ra reeditar bélicas jornadas [illegible] nara aplicarla a actos [illegible] tes de paz, de modo de [illegible] nuestra ya vigorosa democracia [illegible] más alto exponente de cultura [illegible] greso y civismo."

A continuación se dispersó [illegible] tre aplausos del público la placa [illegible] rememorativa, que es un [illegible] trabajo en relieve.

La placa lleva la siguiente [illegible] yenda: "Homenaje de Montevideo al primer centenario del desembarco de los treinta y tres orientales —19 de Abril de 1925."

Una banda municipal ejecutó [illegible] ginas musicales.—Alvarez. (Especial).

GRAN BRETAÑA

LONDRES, 19.—**Esta mañana llegaron a la estación Victoria**, de Londres, el duque y duquesa de York fueron ovacionados por un gentío inmenso, la policía mantenía el orden con suma dificultad, hubieron varios desmayos debido a la apretura.— (U. P.)

STRESEMANN Y VON LUTHER APOYAN A HINDENBURG CON POCO ENTUSIASMO

El primero manifiesta que el Partido Popular, antes de su proclamación, no era partidario de la candidatura del Mariscal. — Von Luther se niega a participar en la campaña.

(Correspondencia cablegráfica de Mathis, especial para "La Nación")

BERLIN, 19.— El bloque de la izquierda continúa describiendo la campaña presidencial como una lucha entre la República y la monarquía mientras que el bloque del Imperio desmiente categóricamente que la candidatura de von Hindenburg sea el primer paso dado hacia la restauración de la monarquía.

Herr Stressemann publica en "Die Zeit" una declaración en que manifiesta abiertamente que el Partido Popular era adverso a la candidatura de von Hindenburg, pero que, ya que ha sido proclamada, le prestará todo su apoyo.

A pesar de que se niega a formular declaración alguna de profesión de fe republicana, ha dicho: "Declaro categóricamente que nos negamos a participar en cualquiera tentativa anti-constitucional para cambiar la forma de Gobierno. Defendemos la forma republicana de Gobierno, no solamente contra cualquier experimento anti-constitucional, sino también contra todos aquellos que creen que, en la actualidad, debiera plantearse en los debates la cuestión de la forma de Gobierno".

Herr Stresemann niega también que la campaña presidencial signifique un pronunciamiento respecto de la política externa de Alemania.

Su declaración es, al parecer, sincera, ya que defiende la política que siempre ha sostenido.

Agrega que Alemania desea conseguir su deseada posición entre las naciones solamente por medio de procedimientos pacíficos y que, si consigue obtener su libertad económica, renunciará a sus ilusiones de política de fuerza.

Al parecer, von Luther apoya lealmente a von Hindenburg con escaso entusiasmo y publica una declaración en respuesta a la petición de los socialistas de que dé a conocer la opinión del Gobierno, respecto de las candidaturas.

El canciller, en su declaración, se niega a participar en la campaña por cuanto la elección es asunto del pueblo y no del Gobierno y, refiriéndose a sus anteriores intervenciones referentes a las candidaturas, manifiesta que deseaba solamente unir el máximum posible de votos en favor de un solo candidato, para así reforzar la autoridad del futuro presidente.

La campaña sigue desarrollándose lentamente, en especial de parte de la derecha.

El director de la campaña ha prohibido que se gaste dinero alguno, hasta la elección, en tabaco, alcoholes o diversiones, pues "todo pfennig que sea posible ahorrar pertenece a von Hindenburg".—Mathis.— (U. P.)

CAMPEONATO INTERNACIONAL DE AJEDREZ DE BADEN-BADEN

BADEN, 19 (Flash).— Muy interesantes estuvieron las partidas jugadas hoy en el cuarto día del torneo de ajedrez. El entusiasmo por presenciar estas partidas va en aumento, y la afluencia de visitantes ha aumentado considerablemente.

El maestro **Alekhine** desarrolló su gran estilo, derrotando a **Ganasch**, campeón alemán; **Marshall** ganó a **Robinovitch**; **Gruenfeld** venció a **Freybal**; **Colle** venció a **Kostigoljulow** venció a **Spielmann**.

La tarde fué de empates, y algunos muy interesantes, muy especialmente el de **Carlos Torres** con el maestro **Reti**.

Yates empató con **Winter**, **Tartakover** empató con **Tartakover**, **Rubinstein** empató con **Bernstein**, el **marqués Rosetti** empató con **Mieses**.

Captura de 5,000 camellos y de 10,000 vacunos

ROMA, 19.—Avisan de Benghazi que entre Derma y Tobruk los italianos derrotaron a los rebeldes, capturando cinco mil camellos y diez mil vacunos, avaluados en diez millones de liras.

Los italianos formaron seis columnas. Avanzaron en camiones y efectuaron un movimiento envolvente. Los rebeldes de Senussi sufrieron enormes bajas. Huyeron y abandonaron numerosos cadáveres. —(U. P.)

ESTADOS UNIDOS

WASHINGTON, 19.— **El departamento de Estado anuncia que enviará a los Gobiernos de** todos los países una nota en que pide reciprocamente la abolición del derecho de visa de los pasaportes de los turistas, excluyendo el de los emigrantes. Se anuncia esta abolición hará perder a los Estados Unidos una suma superior a 4 millones de dólares anualmente, sin embargo, se cree que por otro lado el monto de los derechos de visa pagados por los turistas norte americanos es muy superior a esta suma. (U. P.)

NUEVA YORK, 19.— **El Consulado de Australia en los Estados Unidos**, Mr. J. A. M. Elder, ha recibido varios cables procedentes de Australia, que anuncian que se han descubierto grandes terrenos petrolíferos cuya importancia es muy superior a la que se le dió a un principio. (U. P.)

NUEVA YORK, 19.—**Mr. Yates, presidente de la asociación de los fabricantes norte americanos**, refiriéndose a la reunión internacional de las cámaras de Comercio que tendrá lugar en Bruselas en Junio, dijo que el exceso de la producción de Alemania era suficiente para que esta pudiera efectuar los pagos que le impone el plan Dawes, quédaba sólo por resolver como se puede repartir el exceso, sin damnificar el comercio de otras naciones, esto constituye el principal problema que tendrá que resolver el Congreso de Bruselas. Si la mercadería alemana tiene que ser repartida en tal forma que deje la ganancia a Alemania, y que al mismo tiempo, no influya desfavorablemente en los mercados aliados, neutrales. Las relaciones económicas internacionales del futuro dependen del arreglo satisfactorio de este problema. (U. P.)

NUEVA YORK, 19.—**La Asociación Nacional de Radio, manifiesta que los resultados de los experimentos llevados a cabo conjuntamente con la Liga de radio de Australia, fueron que desde Australia se oyeron 9 estaciones norteamericanas de las que participaban; pero las estaciones australianas no consiguieron hacerse oír en los Estados Unidos.**

Ahora los expertos se preguntan si el recorrido de las ondas herzianas ha sido del Este al Oeste o han pasado a través de la tierra.

La Asociación tiene la intención de llevar a cabo nuevos experimentos que consistirán en conversaciones con Australia durante dos días para esto se necesitarán aparatos especiales.—(U. P.)

ARGENTINA

BUENOS AIRES, 19.—**El Ministro dió una conferencia patriótica** en la Asociación Hebraica, que estuvo muy concurrida. Después de la conferencia fué obsequiado con un lunch. La Asociación Israelita ofrecerá esta noche un banquete. Miércoles le festejará con un [illegible] Centro de Estudiantes de Ingeniería. (U. P.)

BUENOS AIRES, 19.—**Hoy se ha recordado el centenario del desembarco**, en Agraciada, de los 33 orientales. Se le celebró con diversos actos. En el pueblo de Luján hubo una manifestación cívica. (U. P.)

COMPOSTURAS de Bandera 139 Teléfono-Lugo 4699

PULMAGOL
¡CUIDADO con el INVIERNO!
LA TOS, BRONQUITIS Y AFECCIONES DEL PECHO, BRONQUIOS Y PULMONES SE CURAN CON
PULMAGOL
LABORATORIO PASTEUR
LEA LO QUE DICE UN EMINENTE FACULTATIVO

Certifico que he usado desde hace ya como seis meses el PULMAGOL Pasteur en los niños con coqueluche y afecciones bronquiales prolongadas con un éxito muy satisfactorio; encuentro que es ella una fórmula perfecta, igual cosa puedo decir de la preparación Biocalcina lecitinada, en los niños raquíticos y convalecientes.
Santiago, 24 de Febrero de 1925.
(Firmado):
Dr. Juan Montenegro M.

VON HINDENBURG PIDE QUE SE ABANDONE LA MENTIRA

DE QUE ALEMANIA FUE LA UNICA RESPONSABLE DE LA GUERRA

Después de exponer sus puntos de vista ante un grupo de periodistas, les expresó que cree haberlos convencido de que no irá a Berlín sobre un cañón ni en una silla de inválido.

(Correspondencia cablegráfica de Carl D. Groat, especial para "La Nación")

HANOVER, 19.— La petición de von Hindenburg de que se abandone de una vez por todas la "mentira" de que Alemania fué la única responsable de la guerra constituyó prácticamente el único punto de política externa a que se refirió anoche en el discurso que pronunció ante un grupo de corresponsales tanto alemanes como extranjeros, y de algunas personalidades prominentes de la vida alemana.

Sostuvo que al abandono de esa "mentira" era, naturalmente, el requisito previo de la labor que pretende realizar y que es "asegurar a la nación alemana, en completo uso de su soberanía y libertad, el lugar que le corresponde entre las otras naciones".

Calificó como un contra sentido toda conversación respecto de la supuesta reacción militar expresada en su candidatura.

La cabellera blanca y cortada corto, a lo pompadour, y los largos bigotes grises del mariscal, que vestía de negro y sin ninguna condecoración, hacían contraste con muchos de los pagermanistas, con sus cabezas rapadas y cruz de hierro. Von Hindenburg se levantó militarmente, demostrando que sus sesenta y ocho años poco le pesaban, y escuchó sin sonreir a los representantes de los diferentes partidos que lo elogiaban por el sacrificio que hacía al aceptar la candidatura.

Una sola vez se notó un destello de vida en su cara de esfinje y fué cuando el anciano y canoso almirante von Schroeder le estrechó las manos y jurando le prometió fidelidad.

En el discurso con que contestó, el mariscal no pronunció una sola vez la palabra República; prometió trabajar por la unidad de la nación y, sin hacer mención de la República, declaró que eran mentiras los rumores de que proyectaba golpe reaccionario u otro movimiento peligroso alguno.

Luego dirigiéndose a los corresponsales, les dijo:

"No debeis esperar muchas palabras de un soldado. Deseo una paz honrosa; yo no soy militarista. He conocido la guerra desde mi juventud y he visto que es una miseria. Deseo no volver jamás a verla. Quien dijere lo contrario, miente. Tampoco soy el asesino que han querido presentar pues lo único que he hecho ha sido defender a mi patria, y es bien sabido que en la guerra no existen las garantías personales".

Luego terminó, en forma humorística: "Espero haberos convencido de que no haré el viaje a Berlín ni montado sobre un cañón ni en una silla de inválido". Croat (U. P.)

Té Cruz Azu
vende a $ 9, 12, 14 y 16, Alfredo Blanchard.
CALLE LA BOLSA 33

EL FOOT-BALL SURAMERICANO EN EUROPA

(De nuestros corresponsales, por cable)

ROUEN, 19.—En la tarde de hoy se verificó ante un público superior a 15 mil personas, el lance entre el seleccionado local y el cuadro paulista del Brasil.

Después de una brega interesantísima, el cuadro brasileño venció al local por tres goals contra uno.

—El equipo brasileño irá a Lisboa donde se medirá el día 25 del presente con el Casa Pío F. C. para embarcarse de regreso al Brasil el día 26.—El corresponsal.

MADRID, 19.— Hoy se jugó en esta capital el partido internacional de football entre el Boca Juniors de Argentina y el Club Plamplona.

La contienda fué presenciada por un público superior a diez mil personas, venciendo el elenco argentino por un tanto contra cero.

Ambos elencos impresionaron favorablemente.—El corresponsal.

ITALIA

ROMA, 19.—**El señor Otto Kahn, en una entrevista declaró que el General Primo de Rivera no anhela el poder**, y que está dispuesto a abandonarlo tan luego como termine su tarea, que únicamente el General permanecerá en el Gobierno, hasta que el país esté preparado para seguir en un rumbo normal y democrático, ese día, considerando que ha cumplido su misión, renunciará a la dictdura.

El señor Kahn fué recibido por el señor Mussolini, y después de la audiencia, se trasladó al Teatro Pirandello de quien es admirador, y alabó con entusiasmo los progresos realizados. —(U. P.)

SESTO CALIENDE, 19.— **Si el tiempo lo permite, el aviador Depinedo iniciará su vuelo el Lunes** al amanecer. Partirá con rumbo a Brindisi.

Se propone volar 10 horas diarias, con el fin de batir el record establecido por Le Pelletier d'Oisy, y espera cubrir alrededor de 1.500 kilómetros diarios.

Ha habido un cierto cambio en el itinerario fijado, pues tiene el propósito de pasar por Melbourne, en viaje de ida, en vez de hacerlo a su regreso.— (U. P.)

ROMA, 19.— **El Rey de Albania fué aclamado** por una compacta multitud, procedente de toda la "campagna" romana, cuando se presentó a la inauguración del parque conmemorativo y descubrimiento del monumento eregido a la memoria de los caídos en la guerra.— (U. P.)

PALERMO, 19.— **Cinco mil mineros pertenecientes a las minas de sulfuro de la cuenca de Trabia**, se declararon en huelga, en vista de que los patrones se negaron a alzar us salarios. — (U. P.)

ROMA, 19.— **Los delegados de Brasil, Inglaterra, Portugal, Polonia, Japón, Bélgica, Checo-Eslovaquia, Yogoeslavia e Irlanda**, a la conferencia del Comercio, depositaron cada uno, en nombre de sus Gobiernos una corona en la tumba del Soldado desconocido, cada corona llevaba los colores de sus respectivos países, llamó la atención la del delegado brasileño por su porte y belleza.

Las tropas, entre las cuales estaban representadas todos los regimientos de la guarnición, rindieron los honores militares.

El general Barco, comandante de la división local, agradeció el homenaje a nombre del ejército. (U. P.)

NUEVA YORK, 19.— **La Asociación de Químicos de Guerra** de los Estados Unidos recientemente organizada, en su programa recientemente publicado, anuncia que tiene la intención de instruir al público respecto a la eficiencia y economía que resultaría de un uso más de los gases en la guerra.

Apoyará sus declaraciones sobre los documentos oficiales de la guerra mundial. Pretende que el público ha sido engañado por los relatos exagerados de los horrores producidos por la aplicación de la química durante la última guerra, pues todo el mundo es actualmente de opinión que estos procedimientos deberían ser abolidos.

Dicha asociación considera que estos temores son infundados y que es un acto de patriotismo quitarle al público el temor grotesco de que Nueva York pueda ser bombardeada por los alemanes con bombas de gases (U. P.)

EDUARDO YEPEZ
Participa a su selecta clientela y al distinguido público que desee obtener trajes perfectos, que he contratado dos Cortadores Europeos de reconocida competencia para que atiendan en mi
SASTRERIA, BANDERA N.o 175
Llegaron los Casimires de Gagniere y Sobretodos de BRUMMEL POULL y CIA.
Sastrería — BANDERA N.o 175 — Sastrería

TINTURA DEL PELO
MARCA "IDEAL"
FRASCO: $ 5
Tiñe de negro profundo, castaño y rubio las canas a todo cualquier color.
Se hacen aplicaciones en la misma casa en que se expende a precios reducidos.
SANTO DOMINGO 1280
CASA PARTICULAR, atendida por señora especialista en belleza femenina.
CONSULTAS GRATUITAS y enteramnete reservadas.
Extirpación del vello, pecas, manchas, rojeces, grietas, arrugas, espinillas, barros y otros defectos del cutis.

Lamparas Eléctricas
EN ESTILOS MODERNOS
DE PIE O PARA COLGAR
LAMPARAS DE PIE, especiales para escritorio
PLAFONIERS, de varios estilos
GANCHOS MURALES
PANTALLAS, de Seda o Porcelana
TULIPAS, Globos para alumbrado interior
FLECOS DE CRISTAL para Pantallas
OFRECE A PRECIOS MUY CONVENIENTES EL DEPARTAMENTO DE ELECTRICIDAD DE
MORRISON & Co.— SANTIAGO

Las Pilas Secas Columbia
— Son de mayor duración
Son las pilas secas más famosas en todo el mundo para timbres, zingalas eléctricas y encendido en motores de gas.

Pueden obtenerse dondequiera a muy poco costo.
Mayor potencia
Mejor servicio
National Carbon Co., Inc.
30 East 42d Street
New York, N. Y., U. S. A.

Club Viña del Mar
Se piden propuestas para la concesión de comedores de este Club. Datos y pormenores en la Administración del Club.

Por su solidez y economía los camiones "Republic" son los mejores

INFORMACIONES CABLEGRAFICAS DEL EXTERIOR

DE BUENOS AIRES — SERVICIO EXCLUSIVO DE LA "NACION" — VIA BARILOCHE Y ALL AMERICA CABLES (ICA) Y DE THE UNITED PRESS (UPA) — POR EL TENOR DE TODOS LOS CABLEGRAMAS QUE SE INSERTAN EN ESTA SECCION DEBE ATRIBUIRSE A DICHOS DIARIOS EL CARACTER DE EXCLUSIVOS

ACTIVIDADES DEPORTIVAS MUNDIALES

ROUEN, 19.— **El team Brasileño venció al teal local de foot-ball** por tres tantos contra dos.— (U. P.)

NUEVA YORK, 19. — **Willie Plant ha derrotado a Hugo Frigerio** en una marcha de tres millas, en 22 minutos, 9 segundos.

Paavo Nurmi ganó la carrera de tres mil metros, en la que tomaba parte Ritola, en 8 minutos 42 2/5 segundos.—(U. P.)

NUEVA YORK, 19.— **El jugador belga de billar Horemans**, que se embarcará el Martes, declara que tiene la intención de reclamar para sí el campeonato europeo de billar a su llegada, pues, según dice, Willee Hoppe, pierde gradualmente su destreza.

Se predice que, en Junio, habrá en París un torneo en que participarán cuatro ases: Hoppe, Schaffer, Conti y Horemans.— (U. P.)

NUEVA YORK, 19.— **2,500 atletas que componen 645 equipos en** representación de 525 Universidades y Colegios, los que figuran las Universidades de Oxford, Cambridge, Nueva Zelandia, Canadá y Cuba, están listos para participar en la inauguración del trigésimo primer carnaval anual de postas de la Universidad de Pensylvania, que se verificará en Filadelfia el Viernes y Sábado próximos.— (U. P.)

NUEVA YORK, 19.— **Zbyszko ha declarado que está dispuesto** a conceder un match de revancha a Munn, a quien venció en lucha romana, cuando éste lo desee. — (U. P.)

SIBERIA

BERLIN, 19.— **Un alud sepultó el tren de Irkust, en Siberia;** han sido extraídos ya diez muertos y treinta heridos — (U. P.)

BOLIVIA

LA PAZ, 19.— **El Juez que conoce del proceso sobre internación clandestina de ametralladoras y municiones,** había ordenado un emplazamiento al que debía concurrir don José Luis Tejada Sorzano, candidato opositor a la Vice-Presidencia de la República que se hallaba asilado en la Legación de Chile, desde que la policía descubrió las ametralladoras.

El señor Tejada Sorzano solicitó el Viernes pasaportes por intermedio del Ministro de Chile, y ayer, a las doce, se fué a Arica, acompañado de un Agregado a la Legación chilena.

Los diarios dicen que el viaje de Tejada es una fuga que comprueba su actuación principal en la revolución que se preparaba por la oposición para días antes de las elecciones presidenciales.

Un diario opositor, dice que Tejada ha salido del país indirectamente, presionando por el Gobierno.— (U. P.)

LA PAZ, 19.— **Mañana el Ateneo Femenino realizará un festival** en honor del poeta, Francisco Villaespesa y de su esposa.— (U. P.)

UVA

de Nancagua se vende por mayor y menor.

CHACABUCO 89

BRASIL

Entrevista al Presidente Bernardes

RIO JANEIRO, 19.— El Presidente Bernardes, entrevistado por un corresponsal de "O Paiz", declaró que desde la iniciación del Gobierno había luchado contra los agitadores, que ahora deseaban una amnistía. Dijo que tal medida resultaría peligrosa. Añadió que en realidad la ley contemplaba una medida de clemencia, pero que conceder la amnistía a los revoltosos en la actuales circunstancias sería perpetrar el espíritu de desórden.

"Se necesita también—expresó—una ley contra la entrada al país de elementos indeseables como aquellos que formaron en los batallones extranjeros de Sao Paulo. (U. P.)

RIO JANEIRO, 19.— **Gravísimo cont'núa la salud** del almirante Alexandrino. (. P.)

La revolución cunde en Bulgaria

Los comunistas agrarios se refugian en las montañas y de allí atacan a las tropas. — Las comunicaciones telegráficas y telefónicas con Sureslavia han sido interrumpidas.

Se dice que el Rey Boris estaría dispuesto a abdicar, si con ello puede contribuír al restablecimiento de la paz.

Las víctimas de la explosión

ATENAS, 19.— Se confirma que, como consecuencia de la explosión habida en la Catedral de Sofía, perecieron doscientas personas, entre ellas siete Generales, numerosos oficiales, veintiséis mujeres y cuatro niños.

Hubo además 1,300 heridos y el Ministro del Interior, Roussef, que figura entre estos últimos, se encuentra en muy grave estado.— (U. P.)

Detención de los autores del atentado

LONDRES, 19.— El corresponsal de "The Central News Agency", en Sofía, comunica que el Presidente y el Vice-Presidente del Comité Central Comunista, han sido arrestados como autores del atentado terrorista de la Catedral.

El campanero de la Catedral, que fué su principal cómplice, ha sido igualmente detenido. — (U. P.)

"La noche de Pershing"

WASHINGTON, 19.— "La Noche de Persing", es el nombre que se ha dado al programa que trasmitirá el 23 del actual, de 8 a 10.30 P. M., la estación de Broadcasting WRC, bajo los auspicios de la Unión Panamericana.

En ese programa el General Pershing figurará como principal orador.

En él figuran los himnos de las diferentes naciones suramericanas, tocdaos por bandas militares; luego la presentación del General por el doctor Leo S. Rowe y, finalmente, hablará Persing, quien describirá su reciente jira por la América Latina.

Reinag ran interés por ver si, en esa ocasión, hará alguna referencia a sus responsabilidades como presidente de la Comisión Plebiscitaria.— (U. P.)

Manifestaciones en Berlín

BERLIN, 19.— Los comunistas agrarios residentes en esta capital, organizaron un desfile por las calles, para protestar contra el Gobierno de Zankoff.

Entre los manifestantes se encontraba un representante del diario "Rote Fahne", de Berlín.

La Policía hizo una incursión a un restaurant que sirve de punto de reunión a los búlgaros y detuvo a numerosos estudiantes, cuyos pasaportes no estaban expedidos en forma satisfactoria.— (U. P.)

BELGRADO, 19.— Se anuncia que **los rebeldes han hecho volar un puente** de Sofía, los culpables han escapado. Se ha encontrado el cuerpo terriblemente mutilado del anarquista Manaloff, quien en el mes de Febrero, asesinó a Milleff, leader de los rebeldes macedonios. (U. P.)

El Rey Boris estaría dispuesto a abdicar

ROMA, 19.— Despachos procedentes de Sofía, dicen que el Rey Boris, ha manifestado que está dispuesto a abdicar si con esto puede contribuír a la pacificación del país.— (U. P.)

Bulgaria incomunicada con el exterior

BELGRADO, 19.—Las comunicaciones telefónicas y telegráficas con Sofía, han sido interrumpidas por orden de las autoridades militares búlgaras.

Las únicas noticias que se tienen son los traídas por los viajeros que han llegado por el expreso del Oriente, quienes dicen que se ha establecido una censura militar muy estricta, con el fin de impedir que se alarme la opinión pública.

Los viajeros anuncian que los comunistas agrarios se baten contra los partidarios del Gobierno, y que a lo largo del ferrocarril los rebeldes se han apoderado de las Municipalidades de los pueblos, han abolido las autoridades, y que en varios distritos donde habían pocas fuerzas militares han poclamado la República. Sin embargo las tropas del Gobierno habrán triunfado antes de dos semanas, pues los rebeldes carecen de armamento moderno.

La movilización de la Milicia nacional, se lleva a cabo muy satisfactoriamente, pues todas las reclutas se presentan, y sin algunos llegan a los cuarteles sin uniformes, en cambio todos traen sus armas.—(U. P.)

La guerra civil toma cuerpo

ATENAS, 19.— Se anuncia que la guerra civil está tomando cuerpo en Bulgaria, pues los comunistas agrarios se refugian en las montañas donde se organizan en bandas que atacan a las tropas en todo el país dominando en el distrito de Tharibrod.

Más de tres mil comuninistas agrarios han llegado a Sofía.— (U. P.)

LOS FUNERALES DEL MARQUES DE COMILLAS

SE REALIZAN EN MADRID

(Correspondencia cablegráfica de Martín Fernández, especial para "La Nación")

MADRID, 19.— El entierro del marqués de Comillas resultó una imponente manifestación de duelo El cadáver fué vestido con una sotana de jesuita. No se admitieron coronas. Abría la marcha la guardia municipal.

El féretro era conducido en hombros por marineros de la Transatlántica.

El Infante don Fernando llevó a la casa mortuoria una orden del Rey para que pasara el cadáver ante el Palacio, honor que sólo se concede a los jefes superiores del Palacio. Se varió, pues, el itinerario. El cortejo era sumamente extenso. A la derecha del féretro iban cuarenta marineros de la Transatlántica, pertenecientes a las tripulaciones de todos los barcos de la compañía surtos en puertos españoles. Iban también monjas con achones. Iban duques, condes y marqueses, varios en representación de los reyes; los cardenales de Burgos, Granada y Sevilla, y varios obispos. Los miembros del Directorio figuraban en lugar preferente en el cortejo fúnebre.

La comitiva era numerosísima, figurando el conde de Guell, Martínez Anido, el duque de San José, el marqués de Torres Mendoza, Maura, el conde de Mortera y Villanueva, Weyler, Sánchez de Toca, Sánchez Guerra. Iba en una palabra, toda la aristocracia y representaciones de todas las entidades bancarias, comerciales y mercantiles, el lado de los cuales desfilaban también muchos jesuitas. Iban representadas, puede decirse, todas las clases vivas de la nación.

El rey presenció el desfile del imponente cortejo desde los balcones del Palacio. Frente al Ministerio de Marina, se despidió el duelo. Y gencio continuó hasta la estación donde fué colocado el féretro en un furgón que lo conducirá al pueblo de Comillas, en Santander.

FÚMESE CIGARRILLOS

ABDULLA

$2.40 $3.00 $3.40

FUMANDOLOS GOZARA DE ESPIRITUALIDAD

Quien ama a su hijo le da Somatose.

Precisamente el organismo en crecimiento necesita recibir periódica y abundantemente substancias nutritivas. El empleo de la sin rival Somatose es lo más apropiado en este caso.

BAYER

VALPARAISO (DE NUESTROS CORRESPONSALES)

SE DA CARACTER LEGAL AL ESTADO MAYOR DE MARINA

ESTARA BAJO LA DIRECCION DE UN OFICIAL GENERAL O DE UN CAPITAN DE NAVIO

EL JEFE DEL ESTADO MAYOR TENDRA ASIENTO EN EL CONSEJO NAVAL

Uno de los últimos decretos expedidos por la Junta de Gobierno que presidió el señor Bello Codesido, fué el que dió carácter legal al Estado Mayor de Marina, dándole a su jefe asiento en el Consejo Naval con voz y voto.

Esta innovación en los viejos reglamentos de la Armada fué detenidamente estudiada por la Superioridad Naval y después de oír la opinión de todos los miembros que componen la Jefatura de Marina, acordó pedir al Gobierno la dictación del decreto-ley respectivo.

ADQUISICION DE CARACTER LEGAL

El decreto-ley que dió al Estado Mayor de Marina el carácter legal que antes no tenía, está fechado el 9 de Marzo y lleva el número 303 y su texto se da a conocer en el "Boletín Oficial de la Armada", y es del tenor siguiente:

"Artículo 1.o Modifícase la ley N.o 1,600, de 10 de Agosto del 1898, en la forma que sigue:

"Substitúyese el N.o 3 del artículo 8.o por el siguiente:

"Estado Mayor de Marina".

Reemplázase el artículo 10 por el siguiente:

"El Estado Mayor de Marina estará bajo la dirección de un oficial general o superior de la Armada, del empleo de Capitán de Navío, a lo menos, que tendrá a su cargo y bajo su dependencia inmediata de la Dirección General el estudio del poder marítimo de las potencias extranjeras, la confección de los planes estratégicos de operaciones, planos de movilización, de maniobras, etc., y el estudio de la organización y preparación para la guerra de las fuerzas navales y elementos de la defensa costera del país. Sus funciones serán esencialmente técnicas, y atendidas por el personal de la Armada en servicio activo, salvo en cuanto al empleo de traductores u otros de carácter reservado, que podrán ser desempeñados por empleados civiles.

El Jefe del Estado Mayor será considerado Director particular y tendrá asiento en el Consejo Naval, con derecho a voz y voto.

La organización y distribución de los servicios del Estado Mayor, su régimen interno y de trabajo, y las obligaciones particulares de los miembros de su personal, serán determinadas por reglamentos dictados por el Supremo Gobierno, a propuesta de la Dirección General de la Armada.

Artículo 2.o Esta ley regirá desde su publicación en el "Diario Oficial".

Tómese razón, comuníquese, publíquese e insértese en el "Boletín de las Leyes y Decretos del Gobierno".

Emilio Bello Codesido.—C. A. Ward —Pedro P. Dartnell E.—B. Bahamondes M."

COQUIMBO

El Domingo entrante se verificará un intercity con Vicuña

(De nuestro corresponsal, por telégrafo)

LA SERENA, 19.— El Domingo próximo el Club de foot-ball "Porvenir" irá a Vicuña, con el objeto de jugar un intercity, con los clubs de esa localidad, "Zig-Zag" y "San Isidro", como iniciación de la temporada deportiva.

Correrá con tal motivo un tren especial llevando numerosas delegaciones deportivas.

Un Congreso de Foot-Ball en perspectiva

(De nuestro corresponsal, por telégrafo)

LA SERENA, 19.— En los círculos deportivos se propicia la celebración de un próximo Congreso de Foot-Ball, en el cual puedan participar todas las instituciones de esta rama, desde Coquimbo a Arica, con el objeto de tratar sobre la organización de las Ligas, y pedir la unificación definitiva de los deportes.

CURICO

El comicio en favor de la reforma de educación en Vichuquén

(De nuestro Corresponsal, por Telégrafo)

VICHUQUEN, 19. — Organizado por los profesores, padres de familia y obreros, se verificó anoche un gran comicio, con el fin de adherir a la petición de la Asociación General de Profesores, acerca de la reforma de la educación primaria y normal.

TALCA

Ayer se verificó en Molina el comicio pro-reforma educacional

(De nuestro Corresponsal, por Telégrafo)

MOLINA, 19. — Al comicio celebrado esta mañana, para pedir la reforma educacional, concurrió un público numeroso formado por obreros, empleados y profesores.

Declaró abierto el comicio, el Presidente de la Asociación de Profesores de este pueblo, don Luis Marabolí. En seguida hablaron también varios delegados de los obreros y un estudiante universitario, cerrando la manifestación el delegado de la Asociación de Profesores, don Humberto Díaz.

CLINICA DE LUIS A. BRAVO B.

Instalada según los adelantos modernos. Unicamente para el tratamiento y curación radical de las enfermedades venéreas, génito-urinarias e impotencia.

PUENTE N.o 562

NOTA. — Más detalles en avisos profesionales. 19—A

SOCIEDAD MARITIMA Y COMERCIAL R. W. JAMES Y CIA.

LINEA DE VAPORES RAPIDOS DE PASAJEROS

"FLORA" saldrá EL MARTES 21 DE ABRIL, a las 6 de la tarde para Coquimbo, Huasco, Chañaral, Taltal, Antofagasta, Mejillones, Tocopilla e Iquique.

"FRESIA" saldrá EL MARTES 21 DE ABRIL, a las 4 de la tarde para Lota, Corral, Tomé y Talcahuano.

Por fletes, pasajes y demás pormenores verse con:

Sociedad Marítima y Comercial R. W. JAMES y Cía. Ev. Errázuriz 1014. — Tel. Ing. 2652. — Valparaíso

LUIS A. GONZALEZ C. Bandera 152.— Tel. Ing. 2165.— Santiago

20—A

The Royal Mail Steam Packet Company

SERVICIO RAPIDO DE Buenos Aires a Europa

VIAJES RAPIDOS A LISBOA EN 16 DIAS

Cherburgo y Southampton en 19 días

Próximas salidas de los afamados vapores:

"ALMANZORA" ... 15,550 toneladas, 20 de ABRIL
"ANDES" ... 15,620 toneladas, 12 de MAYO
"ARLANZA" ... 14,930 toneladas, 27 de MAYO
"AVON" ... 11,073 toneladas, 9 de JUNIO
"ALMANZORA" ... 15,550 toneladas, 24 de JUNIO

Próximas salidas de la Línea D.

"DEMERARA" .. 24 Abril | "DARIEN" .. 22 Mayo
"DESEADO" .. 5 Junio | "DESNA" .. 19 Junio

Viajes de llamada desde varios puntos de Europa, Siria y Turquía.

The Pacific Steam Navigation Company

SANTIAGO Agustinas 1017 — Casilla 533 | VALPARAISO Calle Blanco. — Casilla 24-V

SUB - AGENTES EN SANTIAGO: Compañía Expreso Villalonga y Compañía Transportes Unidos

CONCEPCION

Elección de miembros del Tribunal de la Vivienda

(De nuestro Corresponsal, por Telégrafo)

TALCAHUANO, 19. — Hoy se verificó la elección de miembro del Tribunal de la Vivienda, por parte de la Liga de Arrendatarios, de acuerdo con el artículo 14 del Reglamento de la ley citada, resultando elegido por gran mayoría, don Francisco Ramírez, actual secretario general de la Federación Obrera de Chile, de este puerto.

VALDIVIA

Conferencia de un periodista brasileño a beneficio de una institución

(De nuestro corresponsal, por Telégrafo)

VALDIVIA, 19.—El periodista brasileño, señor Abreu de Sousa, dictará el Miércoles próximo, una conferencia, a beneficio de la Liga Protectora de Niños.

El tema de esta disertación versará sobre "Los ideales americanistas que sustentan las clases sociales del Continente."

Los empleados y obreros de Valdivia se reunirán para pedir se inicie una edificación barata

PARA PEDIR SE INICIE UNA EDIFICACION BARATA

(De nuestro corresponsal, por telégrafo)

VALDIVIA, 19.—El Domingo próximo se reunirán en una convención los obreros y empleados, con el objeto de ocuparse del problema de las viviendas.

Durante esta asamblea se arribará a conclusiones encaminadas a conseguir que el Gobierno inicie cuánto antes una edificación barata e higiénica, ocupando por lo pronto dos terrenos comprados hace algunos años atrás con tal objeto.

La Cooperativa Agrícola de Osorno, agitará el problema sobre la constitución de la propiedad

(De nuestro corresponsal, por Telégrafo)

VALDIVIA, 19.— El problema sobre constitución de la propiedad austral continúa preocupando al público de esta zona.

La Cooperativa Agrícola de Osorno ha convocado a los agricultores regionales a una reunión que se verificará el Lunes próximo, a fin de agitar la solución de este problema.

Una indígena dió a luz un niño para ahorcarlo en seguida

(De nuestro corresponsal, por telégrafo)

VALDIVIA, 19.— En Río Negro la indígena María Antonia Melliánca, dió a luz un hijo, procediendo inmediatamente a ahorcarlo, para sepultarlo en seguida.

Sorprendida por el patrón, don José Hoffmann, fué entregada a la justicia.

COMPAÑIA CHILENA DE SALITRES

Conforme a los estatutos, cítase a junta general ordinaria de accionistas para el Martes 21 del actual, a las 4 P. M. La reunión tendrá lugar en el local de la compañía, Blanco 881.

El Registro de Accionistas se cerrará desde el 16 hasta el 21, inclusives.

Valparaíso, 11 de Abril de 1925.

EL DIRECTORIO.

A-21

Gonzalez, Soffia y Cía.

Línea de Vapores Rápidos de Pasajeros

'PERU' para COQUIMBO, HUASCO, CHAÑARAL, TATAL, ANTOFAGASTA, MEJILLONES, TOCOPILLA, IQUIQUE, CALETA BUENA y ARICA, saldrá EL JUEVES 23 DE ABRIL A LAS 6 P. M.

'TALTAL' para COQUIMBO, CALDERA, CHAÑARAL, TALTAL, ANTOFAGASTA, GATICO, TOCOPILLA e IQUIQUE, saldrá EL SABADO 25 DE ABRIL A LAS 6 P. M.

Por fletes y demás pormenores, verse con:

RODRIGO DONOSO G. G. Alessandri 237 - Santiago | Cía. TRANSPORTES UNIDOS Estado esq. Alameda - Santiago

En Valparaíso: GONZALEZ, SOFFIA y Cía. — Blanco 903

GRACE LINE

Servicio rápido de pasajeros y carga, para Antofagasta, Iquique, Arica, Mollendo, Callao, Salaverry, Talara, Bilbao, Cristóbal y NEW YORK

"SANTA ELISA"

saldrá de VALPARAISO el MIERCOLES 29 de Abril, a la 1 P. M.

PROXIMAS SALIDAS:

"SANTA LUISA" .. MAYO 13, a la 1 P. M.
"SANTA TERESA" .. MAYO 27, a la 1 P. M.
"SANTA ANA" .. JUNIO 10.

Agentes de la Nosa Line

New Orleans and South American Steamship Co. Servicio mensual de vapores de carga desde New Orleans, EE. UU., a puertos chilenos y vice-versa

GRACE Y CIA. (CHILE) S. A.

HUERFANOS 1037. — SANTIAGO

INFORMACIONES DEL INTERIOR

ÑUBLE

LA CELEBRACION DEL 37.o ANIVERSARIO DE LA ESCUELA NORMAL DE ÑUBLE

CHILLAN 19. — Como informamos ya, la celebración del 37.o aniversario de la fundación de la Escuela Normal, de Chillán, dió origen a diversos festejos, que alcanzaron un realce especial.

Uno de los últimos y más importantes números fué la comida, que se sirvió en el comedor principal del establecimiento.

Al rededor de mesas artísticamente adornadas tomaron colocación más de cien comensales, entre los que se encontraban destacados funcionarios y educadores locales.

La comida transcurrió en medio de cordial animación vislumbrándose en todos los semblantes, una franca comunión espiritual.

La señora Zoila González de S., y el señor Eduardo Videla, aportaron su concurso entusiasta en esta ocasión, interpretando hermosos trozos de música clásica.

A la hora de los postres usó de la palabra el Director de la Escuela, señor Rivas del Valle, quien en frases sencillas y oportunas condensó sinceros votos de confraternidad educadora.

Habló, en seguida, el señor Pedro Alarcón, profesor de la Escuela Normal "J. Abelardo Núñez", de Santiago, en representación de la cual concurrió a la celebración. El señor Alarcón, de una manera feliz y atrayente, rememoró interesantes episodios de su vida de estudiante y de maestro.

A continuación usaron de la palabra don Marcial Mora Miranda y don Manuel Rivas Godoy. Este dió lectura a diversas excusas y telegramas de adhesión a los festejos, enviados desde distintos puntos del país.

Finalmente, cerró la manifestación, el señor Emilio Chamorro, el cual, a nombre del establecimiento, agradeció el entusiasta concurso prestado por las diversas personas que contribuyeron a aportar mayor brillo a las fiestas realizadas.

POLEAS DE ACERO "American"

En venta en: "FUNDICION LIBERTAD"

—: LIBERTAD 53 y 58 :—

Son las mejores del mundo

Manifestación de despedida a dos industriales que se dirigirán a Europa

(De nuestro corresponsal, por Telégrafo)

VALDIVIA, 19.—Próximamente partirán para Europa los industriales de esta ciudad, señores Víctor Kunstmann y Pablo Hoffmann.

Con este motivo, sus amigos están organizando una manifestación en el Club Valdivia, para despedirlos.

—La señora Dora Córdova, fué cumplimentada ayer, con motivo de su cumpleaños.

—Se ha concertado el matrimonio del señor Juvenal Contreras con la señorita Raquel Vargas.

—En la Unión fué despedido anoche de su vida de soltero, don Juan Manuel Hernández.

—Un grupo de caballeros ofreció hoy unas once, en honor del doctor don Juan A. Gallo, con motivo de su próxima partida a Calama.

Cia. Sud Americana de Vapores

SERVICIO MENSUAL A NEW YORK CON ITINERARIO FIJO EN 18 DIAS. — SALIDAS EN SABADOS, A LA 1 EN PUNTO.

"ACONCAGUA" 9 de Mayo | "TENO" 6 de Junio

Con escala en Antofagasta, Iquique, Arica, Callao, Payta y Cristóbal.

SERVICIO QUINCENAL A GUAYAQUIL (ECUADOR). SALIDA EN VIERNES, A LAS 4 P. M.

"IMPERIAL" 1.o de Mayo | "AYSEN" 15 de Mayo

Con escala en Coquimbo, Antofagasta, Gatico, Tocopilla, Iquique, Caleta Buena, Arica, Ilo, Mollendo, Chala, Pisco, Cerro Azul, Callao, Salaverry, Pacasmayo, Eten, Pimentel y Payta.

SERVICIO QUINCENAL A PIMENTEL (PERU). — SALIDAS EN VIERNES, A LAS 4 P. M.

"CACHAPOAL" 24 de Abril | "MAPOCHO" 8 de Mayo

Con escalas en Coquimbo, Huasco, Caldera, Chañaral, Taltal Antofagasta, Iquique, Pisagua, Arica, Ilo, Mollendo, Chala, Lomas, Pisco, Tambo de Mora, Callao, Huacho, Supe, Huarmey, Casma, Samanco, Chimbote, Salaverry, Pacasmayo y Eten.

Vapores para Penco, Lota, Tomé y Talcahuano

Salidas todos los Jueves, a las 4 P. M.

WESSEL, DUVAL y Cía.

HUERFANOS ESQUINA MORANDE, AGENTES

COMPAÑIA. TRANSPORTES UNIDOS

ESTADO ESQUINA DELICIAS, SUB AGENTES

EL CLAUSTRO PLENO FORMO AYER TARDE LA TERNA PARA RECTOR DE LA UNIVERSIDAD

ESTA QUEDO EN LA SIGUIENTE FORMA: 1er. LUGAR, DON RUPERTO BAHAMONDE; 2.° LUGAR, DON JUAN N. ESPEJO, Y 3er. LUGAR, DON ROBERTO AGUIRRE LUCO.

EL DECANO DE LA FACULTAD DE DERECHO, SEÑOR BAHAMONDE, QUE POSIBLEMENTE SEA DESIGNADO RECTOR HOY DIA POR EL GOBIERNO, NOS HACE INTERESANTES DECLARACIONES

Como estaba anunciado, ayer, a las 3 P. M., se efectuó en el salón de Honor de la Universidad de Chile la reunión del Claustro Pleno Universitario, con el objeto de formar la terna para Rector de la Universidad, vacante por jubilación del doctor Gregorio Amunátegui.

A esta reunión concurrieron alrededor de 200 profesores, notándose entre ellos la presencia de varios, venidos de Valparaíso y Concepción.

Resultó elegido para ocupar el primer lugar el señor Ruperto Bahamonde.

Damos a continuación la reseña de la sesión.

RESEÑA DE LA SESION

—Leída el acta de la sesión anterior y aprobada sin objeción alguna, el Rector hace el elogio del señor Gregorio Amunátegui como Rector de la Universidad. En seguida declara cual es el objeto. objeto de la reunión, y dice que, sin embargo, ofrece la palabra por si alguno de los presentes tuviera alguna indicación que hacer.

Palabras del señor Loyola:

"Ruego al señor Rector tenga la bondad de decirnos si la fuerza pública que se halla instalada en los alrededores de la Universidad y su puerta principal, ha sido solitada por las autoridades universitarias o ha sido enviada espontáneamente por alguna otra autoridad".

El señor Rector contesta que ha sido solicitada por él mismo.

El señor Loyola: "Debo entonces declarar que no me parece conveniente ni digno que una institución de cultura como es la Universidad, realice este acto solemne bajo el amparo de la fuerza, que, por lo demás, es innecesaria. La Universidad debe ampararse sólo en su propia dignidad, no debe necesitar otra fuerza que la de su prestigio como alta entidad moral. Por eso hago indicación para que se acuerde el retiro de las fuerzas que resguardan la entrada de la casa universitaria".

Se produce entonces el siguiente debate:

El profesor Zapata Lillo habla en contra de las ideas expuestas por el señor Loyola. En el mismo sentido habla el señor Echeverría Cazotte, quien manifiesta que, como profesor de Instrucción Cívica, no puede dejar pasar sin protesta las palabras del señor Loyola, quien ha manifestado que la fuerza pública es inmoral.

El profesor Loyola le interrumpe declarando que no ha dicho eso.

El señor Echeverría agrega que el derecho debe apoyarse en la fuerza y es eso lo que hace el claustro en ese instante.

El señor Galdames declara que, precisamente, cómo profesor de educación cívica, él apoya las palabras del señor Loyola: la Universidad, institución moral, formadora de almas, no debe apoyarse en la fuerza. Además, no ve por qué, a pesar de los anhelos de los estudiantes, se está sesionando a puertas cerradas: la Universidad debe dejar de ser una entidad ensimismada y extraña a la vida actual; debe abrirse a las influencias sociales, oír la voz de la juventud que le trae altos ideales de renovación y de progreso. Finalmente, hace indicación para que se permita a los estudiantes presenciar el acto que se realiza y para que se oigan las peticiones que, en nombre de ellos, desea hacer ante el claustro un representante debidamente autorizado. Acceder a estos deseos no significa que los señores miembros académicos y docentes hayan de inclinarse necesariamente ante las opiniones que los estudiantes van a exponer, sino tan solo dar muestra de un alto espíritu de tolerancia propio de verdaderos educadores.

El señor Zapata vuelve a hablar para repetir que ante la amenaza de fuerza que han hecho los estudiantes, la Universidad también debe ampararse en la fuerza. Por lo demás, declara que él ha sido el primero que ha sostenido que a los estudiantes debe otorgarsele el derecho a vozen los cuerpos directivos de la enseñanza; pero que en este momento lo que debieran hacer los estudiantes es estudiar.

Don Enrique Molina, dice: que no debe dejar pasar sin un eco simpático de adhesión de su parte a las palabras profundamente verdaderas que ha pronunciado el profesor Loyola. El hecho de que la Universidad esté sesionando amparada por fuerzas armadas es demasiado grave para que lo consideremos en forma ligera: él constituye en realidad un hecho desdoroso y acusa un divorcio profundo entre la Universidad y una parte considerable de sus estudiantes. Tal situación no puede, no debe continuar. No sabe si los estudiantes tendrán razón en todas sus aspiraciones o nó; pero ve que hay en ellos anhelos generosos, la visión de una Universidad renovada y purificada, que sea lo que la nuestra no ha sabido o no ha podido ser hasta hoy: el alma mater en que cada estudiante encuentre orientaciones elevadas para su espíritu y su conducta.

El señor Ramón Montero dice entre otras cosas, que no se puede condenar en los términos en que se ha hecho, la medida de traer la fuerza pública para proteger el funcionamiento del Claustro Pleno; es menester conocer antes las razones que el señor Rector ha podido tener para proceder así y, en consecuencia, le ruega se sirva exponerlas.

I. La Mesa Directiva del Claustro: El Presidente de la Asamblea, Rector interino don Ruperto Bahamonde; a su izquierda, el Pro-Secretario de la Universidad, don Carlos R. Mondaca, y el Jefe de la Sección de la Universidad, señor Salas; a su derecha; el Secretario eGneral don Ricardo Montaner Bello, y el Jefe de la Sección, señor Mandiola. — II. Un aspecto de la Asamblea.

"EL PRIMER PROBLEMA QUE DEBE RESOLVERSE ES EL DE LA AUTONOMIA ECONOMICA DE LA UNIVERSIDAD"

NOS DICE EL SEÑOR RUPERTO BAHAMONDE HORAS DESPUES DE SER DESIGNADO POR EL CLAUSTRO PLENO PARA OCUPAR LA RECTORIA DE NUESTRA MAS ALTA INSTITUCION DE CULTURA

"Los profesores vemos con simpatía la organización de las instituciones estudiantiles cuando éstas van encaminadas hacia la difusión de los ideales superiores de la cultura universitaria".

—Mi acción ha de inspirarse en anhelos de construcción y renovación, nos expresó el señor don Ruperto Bahamonde, cuando, horas después de haber sido designado por el claustro pleno para ocupar el cargo de Rector de la Universidad de Chile, nos habla de los propósitos que lo animan al entrar a dirigir el más alto centro de cultura de la República.

—La Universidad no debe ser solamente un laboratorio para la formación de profesionales, continuó; sino que en ella, de acuerdo con el moderno concepto que a estos establecimientos corresponde, han de estudiarse y resolverse a la luz de la ciencia y la experimentación, los problemas fundamentales de la vida nacional. Y ha de ser este el criterio que la guíe, siempre en la investigación de la verdad.

Nuestra Universidad necesita muchas reformas; pero la implantación de aquellas no puede ser la obra de un período de rectorado, sino del concurso de muchas voluntades a lo largo de algunos años. Hay que ampliar el organismo universitario sin destruirlo y hay que reformar la ley que le sirve de base, incorporando en ella los nuevos conceptos.

El primer problema que debe resolverse es el de la autonomía económica absoluta de la Universidad, que considero como la base de su organización. Sólo teniendo el dinero necesario para esta gran obra, podrán ampliarse sus elementos de trabajo, laboratorios de investigación y estudio en todas las ramas del saber, en forma que puedan los profesores y los alumnos trabajar en ellos con el bienestar requerido.

Los planes de estudio de la Universidad, sin embargo, no pueden constituir dentro de la organización de la enseñanza nacional una estructura ajena al espíritu general de ésta: todos deben estar relacionados y la instrucción universitaria debe ser sólo la coronación superior de aquellos.

Para esta obra de reconstrucción han de tomarse en cuenta todos los ensayos y experimentos ya hechos en otros países, sirviendo su ejemplo de lección para adaptar nuestros sistemas. Hay que ir poco a poco, avanzando siempre.

—Yo tengo el propósito de formar una comisión de estudiantes y profesores universitarios para estudiar las reformas que puedan ir implantándose a medida que sea posible, y que esta comisión esboce un plan que pueda ser aplicado con éxito y en beneficio de la mayor eficiencia de la enseñanza.

Creo que debe existir una unión estrecha entre los profesores y los alumnos y que a esta unión de maestros y estudiantes ha de agregarse, para mayor beneficio de la cultura y la investigación científica, el concurso organizado de los egresados que, una vez dejadas las aulas en que se formaron, sigan vinculados a ellas por el afecto que lógicamente se siente hacia las mismas.

Considero que las organizaciones estudiantiles son útiles cuando están bien dirigidas, cuando forman en ellas los estudiantes más aventajados en las escuelas universitarias y cuando en un común anhelo la masa de los estudiantes se asocia para difundir la cultura. Los profesores vemos con simpatía la organización de las instituciones estudiantiles cuando éstas van encaminadas hacia la difusión de los ideales superiores de la cultura universitaria.

Para toda esta obra que, como digo, es de años, y que a mí me corresponde iniciar, quiero la cooperación de todos: Consejo de Instrucción, Facultades, profesores y estudiantes. Es una labor de renovación y construcción, para el bien de la cultura, de los profesores y de los alumnos.

El Rector en ejercicio, señor Ruperto Bahamonde, explica que es un hecho notorio que los estudiantes habían amenazado con proceder violentamente si no se accedía a sus deseos, y por eso él se ha visto obligado a pedir el amparo de la fuerza, pues no habría sido propio que el Claustro no hubiera podido funcionar.

Grandes aplausos se producen cuando el señor Bahamonde termina de hablar.

Se levanta entonces el señor Montebruno y manifiesta que en la sesión no se ha oído una sola voz en contra de los anhelos de la juventud; que las amenazas y desórdenes estudiantiles de que todos tienen conocimiento no proceden en verdad sino de unos pocos espíritus extraviados. — "¡No son más de cuarenta!", interrumpe el señor Cabieres — que no representan el pensamiento de la juventud sana de la Universidad.

Nosotros no nos negamos a oír a los jóvenes; sólo exigimos que sus peticiones nos sean presentadas en la forma conveniente en que debe hablar el alumno a sus maestros. No hay divorcio sino entre la Universidad y los elementos perniciosos y desordenados, cuyos procedimientos varios de los que estamos aquí hemos podido constatar más de una vez: pedradas y actitudes incultas, hemos visto muy cerca por delante de nuestras caras. Por eso creo que la actitud del Claustro en este instante es la que le corresponde. (Grandes aplausos). Cuando el señor Montebruno deja la palabra y después de los aplausos que se le tributan, se oyen voces: "¡Votemos, votemos! hemos venido a formar terna para Rector!" El señor Molina don Enrique solicita nuevamente la palabra, pero muchos de los presentes exclaman: "¡Que no hable; no hemos venido a perder el tiempo; ya es hora de votar!"

El señor Molina se levanta y en actitud silenciosa y tranquila espera hasta que algunos espíritus serenos consiguen que se le oiga.

Repite que es grave lo que está pasando en la Universidad, que no se trata de negar que el primer deber de los estudiantes es el de estudiar, sino que precisamente se quiere hacer la reforma a fin de que los trabajos de profesores y alumnos sean más eficientes y fecundos y quienquiera que sea el Rector elegido en este claustro, tiene que ver que hay que modificar este organismo, perfeccionarlo, para que llegue a ser esa alma mater que toda la juventud sana precisamente anhela.

Cuando el señor Molina termina, el señor Rector dice que se van a votar las indicaciones; pero de todas partes surgen voces que exigen que se vote para el primer lugar de la terna. El señor Rector declara entonces que así se hará y pronuncia las palabras consagradas para estos casos.

El profesor señor Loyola se levanta de su asiento y pronuncia las siguientes palabras: "Yo no quiero hacerme solidario de este acto, porque, en las condiciones en que va a realizarse, no me parece digno de la Universidad de Chile. En consecuencia, me retiro de la sesión." En el momento de salir de la Sala se oyen algunas voces hostiles para su persona:

¡"Muy bien! ¡que se vaya a agitar las masas! ¡que deje las clases!"

LA VOTACION

Conforme a los reglamentos se procedió a la elección, efectuándose dos votaciones sucesivas, que arrojaron el siguiente resultado:

Primera votación: Por el señor Ruperto Bahamonde 95 votos, por 91 votos.

Por el señor Francisco Mardones votos.

Por el señor Enrique Molina votos.

Por el señor Leopoldo Urrutia voto.

Por el señor Claudio Matte 1 voto.

Por el señor Juan Esteban Montero 2 votos.

No produciéndose la mayoría absoluta que disponen los reglamentos correspondientes, se procedió a una segunda votación entre los señores Bahamonde y Mardones, que habían vieron las primeras mayorías.

Según los reglamentos, los votos que resultan dispersos en esta segunda votación, se agregan al que obtenga la más alta mayoría.

LA VOTACION FINAL

Por el señor Bahamonde 96 votos.

Por el señor Mardones 92 votos.

En blanco 1 voto.

Como resultado de la votación quedó designado para el primer lugar de la terna que se elevará al Gobierno, a fin de que este designe Rector de la Universidad al señor Ruperto Bahamonde.

Por aclamación se designaron a los señores Juan N. Espejo y Roberto Aguirre Luco, para los otros lugares de la terna. Esta será enviada en el día de hoy al Supremo Gobierno para que proceda a extender el nombramiento respectivo.

INCIDENTES

Después de terminada la votación del Claustro, los estudiantes, que se encontraban situados en la galería de las Delicias, frente a la Universidad, hicieron diversas manifestaciones, largando cohetes y para exteriorizar su desagrado por el resultado del acto, que no reflejaba el sentir de ellos.

HACIA LA SOLUCION DE LA HUELGA DE LA FUNDICION LIBERTAD

POSIBLEMENTE HOY PRINCIPIARAN LAS CONFERENCIAS DE CONCILIACION EN EL MINISTERIO DEL TRABAJO

No se han producido novedades en este movimiento que los obreros de la Fundición Libertad, vienen sosteniendo desde hace veinte días.

LAS CONFERENCIAS DE HOY

Posiblemente hoy el señor Director General de Policías don Julio Bustamante, invitará a una comisión de ambas entidades a conferenciar en el Ministerio del Trabajo, para iniciar las conferencias que procuren armonizar la situación y dar al conflicto solución honrosa.

Se nos dice que de ambas partes hay propósitos de equidad y justicia para apreciar este movimiento. Si hoy fracasaran las conferencias, se reanudarán mañana.

El interés del obrero y el interés de la industria, inspira un arreglo que prescriba la armonía que es menester entre el capital y el trabajo.

EL ACTO DE CONFERENCIA DE AYER

El salón de los obreros en huelga, se vió en la mañana de ayer con una concurrencia extraordinaria, realizando un hermoso acto de conferencia, que agradó mucho a los obreros.

Hablaron las siguientes personas:

El señor Carlos Valdivia Castro, sobre los beneficios de la lectura y su influencia maravillosa en la inteligencia y en el progreso humano. Leyó algunas poesías de Ruben Darío, que agradaron mucho. Los señores Jorge Moreno, Atilio Eulifi y la señorita María Espinoza, por los empleados a jornales de la casa Gath y Chaves.

Por la Maestranza de San Bernardo, el señor Juan B. Cáceres. Por la Fábrica Constructora, don Juan Pulgar; por el Consejo de Puente Alto, el compañero Hidalgo; por la Unión en Resistencia de Albañiles, el compañero Aguilar; por la Unión en Resistencia Fundición Libertad, el compañero Gaspar Donoso; todos estos compañeros tuvieron palabras de estímulo para los huelguistas y expresaron su admiración por la unión y la fraternidad que reinaba en este movimiento de justicia y de redención.

Aplausos entusiastas premiaron esta declaración.

NOTA SIMPATICA

En este acto, la concurrencia fué agradablemente sorprendida por la visita de algunas delegaciones, entre éstas las de las señoritas empleadas de la Casa Gath y Chaves y representantes del Sindicato La Aguja.

Se recibieron nuevas comunicaciones de Valparaíso, de Talcahuano, de Rancagua y de otras partes del país.

El acuerdo de la Junta Ejecutiva de la Federación Obrera, para acudir con una cantidad apreciable, a ayudar a los obreros en huelga y sus familias, ha merecido de parte de éstos, los más agradecidos comentarios.

EL INCENDIO DE LA MADRUGADA

SE QUEMA TOTALMENTE UNA PANADERIA EN LA CALLE COQUIMBO

Minutos antes de la una de la madrugada de hoy se dió alarma de incendio signándose como sitio amagado la esquina formada por las calles Nataniel y Coquimbo.

El fuego destruyó totalmente la Panadería la Capital de Chile en el punto indicado anteriormente, a pesar de la presteza con que las bombas acudieron al lugar afectado por el incendio.

En los primeros momentos fué detenido uno de los dueños del establecimiento llamado Francisco Toro. La panadería tenía seguros en diversas compañías alcanzando un monto de 100 mil pesos.

Fuerzas de la cuarta comisaría resguardaron el orden.

ACTIVIDADES DE LOS ARRENDATARIOS

COMITE DEL 1.er SECTOR DE LA 1.a COMUNA

Se cita para el Martes 2 del presente a una asamblea que se llevará a efecto en Tenderini 157.

LIGA FEDERAL 4.o TRIBUNAL

Para hoy están citados los arrendatarios del radio que abarca la 4.a Comisaría.

A esta reunión asistirá el señor Bustos, miembro de los arrendatarios en el Tribunal de la Vivienda.

La comisión del 1.o de Mayo deben asistir a esta reunión.

Local A. Prat 1251; hora, 9 P. M.

LIGA FEDERAL 12.o TRIBUNAL

Esta Liga se reunió ayer y tomó diversos acuerdos y protestó por el atentado de que fué víctima el ciudadano Tomás Badilla, por el elemento que lucha contra el decreto-ley.

En la secretaría, Victoria 511, está el Libro de Registro y los carnets que acreditan como afiliado a esta Liga.

LIGA FEDERAL DE ARRENDATARIOS (DIRECTORIO GENERAL)

Anoche se reunió el directorio general de la Liga Federal de Arrendatarios, bajo la presidencia del señor Casimiro Barrios y con asistencia de la mayoría de los delegados de los comitees.

Después de leída el acta, se leyeron varias correspondencias, entre otras, una del sector Latorre en que daban cuenta del crimen cometido en el arrendatario Francisco Rodríguez.

Se nombró una comisión que investigara los hechos ocurridos y no dejar impune el delito cometido. Además se acordó asistir a los funerales que saldrán hoy de Delicias 3439 y al mismo tiempo que los comitees hagan colectas pro familia del compañero Rodríguez.

A proposición de los delegados del 6.o Tribunal este Directorio quedará compuesto por dos delegados por cada comité y para cuyo fin se invita a todos los delegados de los comitees que no lo hayan hecho.

Se dirigirá al mismo tiempo notas a los diversos comitees y una comisión especial al comité del 9.o Tribunal y que quedó compuesto por los señores Barrios y Sepúlveda.

Tomando en cuenta que el secretari general Tomás Badilla fué víctima de una agresión por parte de elementos adversos al decreto-ley, se nombró en su reemplazo al señor Casimiro Barrios.

En seguida el ciudadano Castor Vilarín disertó sobre la actuación de los miembros que representan a los arrendatarios en el Tribunal de la Vivienda.

Mañana se reunirán los delegados ante el Tribunal de la Vivienda, en Tenderini 151, a las 8 P. M.

3.a COMUNA DE ARRENDATARIOS

Cítase a asamblea general extraordinaria para hoy, a las 9.30 P. M.

Local: Maipú 830.

10.a COMUNA

Cita a sesión general a los arrendatarios de esta comuna en el salón social de los panificadores, Gálvez 1185, para hoy, a las 8 P. M.

A reunión un grupo de compañeros de los cuatro sectores de la comuna de echar las bases de un conjunto artístico denominado El Progreso de los Arrendatarios de la 10.a comuna.

Se nombró el siguiente directorio que regirá los destinos del conjunto:

Presidente, Ricardo Soto.

Secretario, Domingo Cordero.

Secretario de actas, Armando Dotte.

Secretario de prensa, Aurelio Delaporte.

Tesorera, señorita Sara Delaporte.

Director artístico, Humberto Barahona.

Directores: señoritas Ana de Tobar, Adriana Zúñiga y compañeros Juan Miranda y Luis Valenzuela.

Secretaría provisorio, calle de Arturo Prat N.o 1804.

SUB COMITE DE LOS GUINDOS

Cita a todos los arrendatarios que simpaticen con el Tribunal de la Vivienda a una asamblea para mañana Lunes, a las 8 P. M., en Avenida Vilagra N.o 226.

6.o TRIBUNAL

Se cita a asamblea a todos los delegados y arrendatarios para hoy, a las 8 P. M., en Eleuterio Ramírez 1357, local de los Tipógrafos.

La oficina de reclamos de este sector está ubicada en Cóndor 1236 y atiende en la mañana, de 10 a 11 1/2, de 3 a 4, en la tarde y de 7 a 8 en la noche.

"UNION DE ESCUELAS LAS NORMALES"

El Directorio Provisorio de esta sociedad celebrará sesión, hoy a las cinco y media en la Escuela Normal N.o 1, de Niñas.

Cítase además a la Comisión de Reformas de la Enseñanza de esta Sociedad para las cuatro y media de hoy en el mismo local.

Ruégase la asistencia de los miembros de esta comisión porque hay asuntos urgentes que debe conocer.

Centro de Alumnos del 6.° Año de 1924 del Liceo Amunátegui

Cita a asamblea general para mañana Martes a las 6 P. M., en el local del Liceo.

Tabla: Cuenta de la Comisión reorganizadora.

EL SECRETARIO DE LA FEDERACION OBRERA FUE FESTEJADO AYER

EL GREMIO DE TIPOGRAFOS OFRECIO AYER UNA MANIFESTACION AL Sr. LUIS CRUZ

A medio día de ayer se efectuó en el local de la Unión de los obreros de diarios la manifestación que los operarios de los distintos rotativos de la capital ofrecían al señor Luis V. Cruz, Secretario General de la Junta Ejecutiva de la Federación Obrera de Chile.

EL ALMUERZO

A la una de la tarde se encontraban reunidos en el local de la Unión de Obreros de Diarios cerca de doscientos cincuenta operarios de las diversas empresas periodísticas de la capital.

En la mesa de honor se encontraba el festejado, quien tenía a su alrededor a los dirigentes de las instituciones tipográficas de la capital, así como también a algunos miembros de la Federación Obrera de Chile y otras organizaciones.

La manifestación fué ofrecida en términos elocuentes por el señor Antonio Ibarra, quien hizo una larga historia de la actuación que le había cabido desempeñar al señor Cruz en el movimiento de los operarios tipógrafos.

Contestó a continuación el festejado, agradeciendo la manifestación que se le hacía e insistiendo en pedir a los presentes la mayor unión posible. Las palabras del señor Cruz provocaron una larga salva de aplausos.

En seguido hicieron uso de la palabra los señores Luis A. Mardones, Salvador Barra Woll, César Díaz, Arturo Moreno, Angel Mella, Carlos Contreras Labarca, Manuel Hidalgo, Julio Cordero, Cabrera Méndez y Ramón Guerrero. Cerró la manifestación el señor Rogelio Rozas.

UN RECUERDO

El señor Rozas, antes de terminar su discurso, hizo entrega al señor Cruz de una artística cigarrera, objeto que los obreros tipógrafos de "La Nación" le ofrecían como un reconocimiento por la labor desarrollada por el conocido dirigente obrero en conflictos en que se habían visto envueltos.

Durante el acto de la entrega del obsequio a que nos referimos, el señor Cruz fué objeto de una nueva manifestación de aprecio y cariño de parte de los festejantes.

LA RECEPCION DE LA TARDE

El banquete terminó cerca de las cuatro de la tarde. A las seis se ofreció al señor Cruz una recepción en la que tomaron parte la mayoría de los asistentes al banquete convidado a medio día. Concurrieron, además, conocidos dirigentes de las colectividades obreras y numerosas señoritas.

LA LINOTIPO "RECAUDADORA"

Uno de los oradores, refiriéndose a la actuación de Luis Emilio Recabarren, lanzó la idea de hacer en el acto mismo una colecta para incrementar los fondos pró-adquisición de la linotipo que llevará el nombre del indicado luchador.

Esta idea tuvo general acogida, según se nos manifestó por personas interesadas en darle forma, de la más extensiva a los diversos gremios tipográficos de la capital.

Como hemos manifestado en otras oportunidades, la linotipo que piensa adquirir entrará a formar parte del material de la Imprenta de la Federación Obrera de Chile, donde se edita el diario "Verdad".

VITALGOL

LABORATORIO PASTEUR

En CUALQUIERA EPOCA del AÑO ES OPORTUNO TONIFICARSE Y ESTAR A CUBIERTO DE LAS ENFERMEDADES UNA CUCHARADA DE VITALGOL ANTES DE LAS COMIDAS ES EL TRATAMIENTO MAS SEGURO CONTRA LA DEBILIDAD

EL PROYECTO DE REFORMA DE LA EDUCACION PRIMARIA Y NORMAL

FUE ENTREGADO EL SABADO POR LA COMISION DESIGNADA POR EL GOBIERNO. — LA PARTE ECONOMICA DEL PROYECTO.

La comisión nombrada por el Gobierno con el fin de presentar un proyecto para una nueva Ley de Educación Primaria Obligatoria, ha entregado su informe el Sábado último.

Damos a continuación algunos aspectos del proyecto:

Se aumenta a seis horas de estudio la obligación escolar y se pide la descentralización del servicio, estableciéndose cuatro zonas que tendrán por capitales Antofagasta, Santiago, Concepción y Temuco.

Cada zona tendrá un Consejo Regional en su formación semejante al central que existirá en Santiago.

El Consejo de Santiago se llamará Consejo Nacional de Educación Primaria y se formará por delegados de los Regionales, y con un delegado de las sociedades obreras, un profesor de las escuelas vocacionales, dos de las escuelas primarias y dos de las Escuelas Normales.

EL ASPECTO ECONOMICO

Sueldo del Director General, 36 mil pesos que le fija el Estatuto Administrativo.

Sueldo de los directores de zonas, 30 mil pesos.

SECCION NORMAL

Director de Escuela Normal, $ 1,200 mensual.

Sub-Director de Escuela Normal (puestos creados nuevamente) 1,150 pesos mensual.

Profesor normal, una cátedra con 24 horas, $ 1,100 mensual.

Profesor normal con menos de 24 horas, las que corresponda, tomando como base las 24 a razón de $ 1,100.

Inspectores generales (suprimidos).

Inspectores auxiliares, $ 700.

Directores de Escuelas de Aplicación, $ 1,150.

Profesores de Escuelas de Aplicación, $ 850.

Todos estos sueldo aumentan en un 10 o|o por cada tres años de servicios a) Véase el 5.o

SECCION PRIMARIA

Profesor normalista, $ 700.

Profesor no normalista (los que hoy día son de 2.a y 3.a clases $ 600.

Directores de 2.a clase, $ 900.

Directores de 1.a clase $ 950.

Inspectores escolares, hoy visitadores, $ 1,000.

Estos sueldos tienen también aumentos del 10 o|o por cada tres años de servicios.

La jubilación será forzosa para el personal primario y normal a los 31 años, pero podrán gozar de sus emolumentos, y más tarde dejarán de disfrutarlos en sus posiciones, que serán autorizados por el Consejo Nacional de Educación.

Los alumnos de las Escuelas Normales gozarán de una renta de 300 pesos desde el tercer año hasta el recibir su diploma tendrá la obligación del sueldo que corresponde a un ayudante, mientras reciben su titulación.

Los profesores de la Escuela Normales se graduarán en la Escuela Normal Superior y para ingresar a ella deben ser bachilleres y bachilleres.

Los grandes comicios pro-reforma educacional y "La Nación"

"EN EL PUNTO CULMINANTE DE NUESTRO MOVIMIENTO PRO-REFORMA, DEJO TESTIMONIO DE LA ADHESION INVARIABLE Y APOYO INCONDICIONAL QUE EN TODO MOMENTO NOS HAN PRESTADO "LA NACION" Y "LOS TIEMPOS".

NOS DECLARA EL PRESIDENTE DE LA AGRUPACION SANTIAGO DE LA ASOCIACION GENERAL DE PROFESORES DE CHILE. — ALGUNO DE LOS TELEGRAMAS DE FELICITACION Y ADHESION RECIBIDOS POR ESTE DIARIO.

Ayer entrevistamos a uno de los más "destacados" miembros de la Asociación de Profesores y actual presidente de la Agrupación Santiago, señor Miguel Ruz, sobre los problemas que actualmente preocupan la atención del magisterio.

—¿Cuáles son los principios fundamentales de la reforma elaborada por la Asociación? preguntamos al señor Ruz.

—El proyecto de la Asociación aprobado en la Convención de Concepción y ratificado en la de Valparaíso y que ha experimentado ligeras modificaciones en el estudio de la comisión a que lo sometió el Gobierno—nos contesta el señor Ruz—contiene, como se sabe, los siguientes principios básicos que son ampliamente compartidos por el pueblo:

1.o Descentralización del servicio. Se crean 4 Consejos Regionales, con sedes en Antofagasta, Santiago, Concepción y Temuco y un Consejo Nacional, relacionador.

2.o Dirección técnica del servicio. La composición tanto de los Consejos como de las Juntas comunales, encargadas de hacer efectiva la obligación escolar, es técnica, es decir, formada por profesores y padres de familia, consultando siempre los derechos del niño, hasta hoy atropellados.

3.o Formación del productor. Para subsanar las deficiencias de la escuela actual, que forma sólo zánganos o empleómanos, se crean en el proyecto escuelas vocacionales y escuelas talleres, formadoras del futuro productor de acuerdo con sus habilidades y vocación, y actividades predominantes de la región.

4.o Orientación y métodos de la enseñanza. Como la escuela actual carece de toda orientación social, y sus métodos son anacrónicos, el proyecto le imprime a la escuela una orientación práctica y moderna respetuosa de la personalidad del niño: revoluciona los métodos y programas de enseñanza.

5.o Reforma de la Escuela Normal a la Escuela Nueva, correspondiente de maestro nuevo. Por eso el proyecto modifica completamente la Escuela Normal de ahora y las transforma en Instituto Técnico profesionales, para ingresar a los cuales se exigirá bachillerato.

6.o Combate el analfabetismo rural y de los adultos. Gracias a la creación de las escuelas ambulantes, dominicales y temporales que establece el proyecto se disminuirá considerablemente, en un período breve, la enorme cifra actual de analfabetos.

7.o Dignificar integralmente al Magisterio. El proyecto establece para el maestro una participación de alta responsabilidad en los destinos y dirección técnica y administrativa de la enseñanza, a la vez que mejora su condición económica y exige calidades especiales de moralidad y preparación para ingresar y permanecer en la docencia.

Por todas estas consideraciones, como ven ustedes—nos agrega nuestro entrevistado—el proyecto es de enorme trascendencia social.

— Como ha hecho la Asociación la propaganda de sus postulados educacionales?

—Por intermedio de la conferencia, del diario, del volante, de la tribuna y del comicio. No hay pueblo de Chile, por pequeño que sea, donde no haya alcanzado la propaganda. Sólo en Santiago se han distribuido más de 200.000 volantes y proclamas. Se han visitado todos los centros obreros y sociales explicando la reforma. Se han gritado en las calles los principios reformistas. La Junta Ejecutiva ha enviado delegados que han recorrido el país desde Antofagasta hasta Puerto Montt, abriéndole campo a la reforma educacional, hasta incrustarla en todos los cerebros y hacerla carne en la masa, que la siente y la defiende como uno de sus grandes problemas y aspiraciones.

—¿Qué juicio le merece el comicio celebrado el Sábado último?

—Satisfactorio. Halagador, nos responde el señor Ruz. Con una propaganda menor a quince días el comicio se realizó en más de setenta localidades del país.

Las 95 agrupaciones que tiene en el país la Asociación y los gremios de obreros y empleados, respondieron ampliamente. Se puede decir, sin hipérbole—continúa— que a una hora dada, un sentimiento parecido, el de la reforma educacional, sacudió a todo el país y agitó a las masas proletarias y asalariadas.

El comicio constituye, a mi juicio la mejor prueba de la organización del gremio y el más alto exponente de su disciplina para apreciar este problema de tan vasto alcance.

Por otra parte, ha demostrado que es efectiva, latente, y no lírica ni sentimental, la alianza que se observa entre los maestros, los obreros y los empleados, fuerzas vivas que sienten sus problemas y tratan de producir su solución lejos de las montoneras políticas.

—¿Qué impresión ha producido entre los profesores la acogida que el Presidente de la República hizo de las conclusiones de los comicios y de las peticiones que suscritas por miles de ciudadanos, según hemos sabido, ha recibido de todo el país?

—Los profesores esperábamos del señor Alessandri una respuesta afirmativa, ya que se trata de un problema urgente y fundamental, cuya solución es reclamada por todo Chile. No obstante creemos que el Ministro señor Maza cumplirá su palabra empeñada de aprobar las reformas.

—¿Qué actitud asumirán los profesores?

—La Asociación robustecerá la propaganda de sus ideales educacionales y su unión en las clases trabajadoras, hasta que no haya fuerza capaz de contener su avance renovador.

"En el punto culminante de nuestro movimiento pro reforma educacional, dejó testimonio de la adhesión invariable y apoyo incondicional que en todo momento nos ha prestado "La Nación", y "Los Tiempos", concurso que esperamos ha de seguir dispensándonos en nuestra cruzada renovadora".

Los telegramas recibidos de todas partes del país

FREIRINA.—Profesorado primario Freirina, reunido estos momentos, dirigióse Gobierno solicitando pronto despacho ley reforma educación.—Ubilla, Vásquez, Rosa de Cepeda.

PUTAENDO.—Agrupación Departamental Putaendo, reunida gran asamblea, acordó adherir entusiastamente movimiento propiciado Asociación tendiente conseguir Gobierno pronta dictación reformas educacionales. De ellas depende resurgimiento Chile nuevo.—Teodolinda Otaiza.—Luis Silva.

CABILDO.—Profesorado primario Cabildo adhiere proyecto reforma educacional auspiciado Asociación General.—Pérez.—Díaz.

VALPARAISO.—Alumnado y padres familia Escuela Pedro Montt saludan magisterio nacional iniciación reivindicaciones sociales.—Paredes.

VALPARAISO. — Gremio movilizadores Aduana Valparaíso ha hecho suyo proyecto reforma educacional, pedirá Gobierno imperioso despacho.—Alarcón.

VALPARAISO. — Gremio suplementeros Valparaíso adhiérese todas sus formas aspiraciones profesores país.—Jesús Nuñño.—Ernesto Labarca.

VIÑA DEL MAR.—Exito completo comicio. Asistió pueblo entero pidiendo reforma educacional que reconstruirá país bases nuevas.—Risco.—Vergara.

SAN BERNARDO. — Celebróse solemne asamblea acordándose exigir pronto despacho reformas educacionales. Hablaron Pedro Valenzuela, presidente Agrupación; Quiterio Chávez, delegado Junta Ejecutiva Asociación; Samuel Santibáñez, presidente Agrupación Maipo; Jorge Valdivieso, ex-Gobernador departamento; Pedro Herrera, del Consejo Ferroviario de San Bernardo y José López, del Centro Estudios Sociales Ferroviario.—Valenzuela.—Gillermina de Roa.

VALPARAISO.—Clase productoras Valparaíso reunidas fraternalmente comicio veinte mil personas acordó manifestar Gobierno necesidad imprescindible ir inmediata reconstrucción enseñanza nacional, especialmente Primaria y Normal, según principios nuestros defendidos y propagados entusiasmo generoso largo nuestro territorio. —Comité Directivo.

PEÑAFLOR.—Agrupación Profesores Peñaflor, está cierta será dictada nueva ley salvación nacional según principios Asociación.—Marín.

BUIN.—Obreros escuela nocturna anhiérense y agradecen trascendental movimiento profesorado para redimir pueblo ignorancia.—Bustamante. — Ramírez.—Arce. —Abarca.

RANCAGUA.—Colosal éxito comicio. Pidióse Gobierno pronto despacho Ley significa paso gigantesco progreso educación primaria.—Silva. Miranda.

SEWELL—Enviamos telegrama Presidente República, firmado representantes sociales Mineral El Teniente, adhiriendo nombre obreros, empleados y profesionales a campaña sostenida por Asociación, favor pronto despacho ley educación primaria.Oscar Ulloa.—Luis A. Vatiba.

RENGO.—Termina recién comicio, grandiosa concurrencia obreros, autoridades, profesores, padres de familia. Acordóse exigir inmediato despacho proyecto a Presidente y Ministro. Postulados Asociación puestos relieve oradores. Frente único defenderá hasta despacho ley.—Morales, presidente.

PEUMO.—Agrupación Cachapoal adhiere incondicionalmente proyecto Asociación.—Presidente.

SAN JAVIER. — Auspiciada agrupación Loncomilla verificóse hoy asamblea con representación obreros, padres de familia, empleados públicos y particulares, quienes consideran punto básico resurgimiento Chile nuevo inmediato despacho reforma educacional.—Dolores Céspedes —Norberto Pesaillilo.

VILLA ALEGRE.—Profesorado adhiere entusiasta comicio público pro-reformas educacionales, felicita iniciadores movimiento y anhela éxito.—Timoteo Araya.—Leopoldo García.—Julio Tapia.—Lucas Soto.—Rosendo Cancino. Siguen 20 firmas.

LINARES.—Esta noche efectuóse grandioso mitin pro reforma educacional.—Espinosa.

QUIRIHUE.—Agrupación Profesores Itata, amplia asamblea, asistencia numerosa acordó solicitar Gobierno pronto despacho reformas educacionales patrocinadas Asociación.—Romero.—Crisóstomo.

SAN CARLOS.—Sociedades San Carlos, autoridades comunales y profesores primarios dirigiéronse Presidente República rogándole apruebe antes reforma enseñanza vendrá salvaguardiar bienestar Chile.—Eduardo Concha, primer Alcalde.—Luis San Martín, presidente Sociedad Empleados comercio.—Diómedes Cuevas, presidente Sociedad Artesanos.—Aquiles Caro.—Fortunato Mora.—Estanislao Godoy Godoy, presidente Junta Comercial.

CHILLAN.—Comicio gran éxito. Asistencia jamás vista. Pueblo en general apóyanos incondicionalmente. — O'Quinghton.

BULNES.—Adheridos entusiastamente comicio pro reorganización educacional.—Urrutia.

TEMUCO.—Directores y profesores Antuco adhiérense entusiastamente comicio reforma educación. — Ana del Río.—Romualdo Pezoa.—Rosalba Guzmán.—Desiderio Muñoz.

YUMBEL. — Agrupación departamental profunda y fervorosamente adhiere común anhelo reforma educacional según postulados Asociación. — Espinoza.—Juana de Almendra.

TALCAHUANO.—Pueblo Talcahuano en grandioso comicio solicitó Gobierno reforma educación conforme ideas básicas de nuestro proyecto.—Angel Morales.—Ortelio Parra.

ANGOL.—Más de mil quinientos habitantes reúnense este momento pedir aprobación Gobierno nuestro proyecto. Reina entusiasmo y confianza éxito.—Sepúlveda.—Mendoza.

PITRUFQUEN.—Agrupación Profesores, padres de familia y vecinos reunidos hoy comicio público pedimos Gobierno dictación ley reforma enseñanza primaria y normal, conforme postulados Asociación.—Enrique Guzmán.—Arriagada.—Saavedra.

CARAHUE. — Esta Agrupación agitase torno anhelada reforma educacional y confía éxito completo.—Teófilo Orellana.—Manuel Osses.

VALDIVIA.—Fuerte lluvia impidió celebrar comicio. Postergóse semana próxima. Reina enorme entusiasmo.—Pangui.

RIO BUENO—Firmantes, reunidos asamblea pública, considerando actual sistema enseñanza primaria y normal deficiente y anacrónica y habiendo Asociación General redactado proyecto reforma tendientes orientar enseñanza formación productor y levantar nivel moral maestro, acordaron solicitar Gobierno aprobación y despacho reforma educacional propicia esa Asociación.—Pedro Ríos.—Francisco Navarrete.—P. Vidal.—A. Aguilar.—Jorge Bodesky.—D. Konig.—L. Aníbal Alvarado. —Siguen 20 firmas.

OVALLE.—Hoy efectuóse medio mayor entusiasmo gran comicio público y desfile, asistiendo sociedades obreras, centros sociales y políticos. Hablaron delegados instituciones. Conclusiones entregáronse Gobernador fin hacerlos llegar Excelencia.—El Directorio.

SAN FRANCISCO DE LIMACHE.—Hoy efectuóse grandioso comicio fraternizados con organizaciones obreros, empleados.—Ortiz, presidente.

LOS ANDES.—Hoy realizóse enorme comicio, desfile antorchas. Participaron organizaciones obreras, Unión Empleados, Liga Arrendatarios, ferroviarios transandino y entusiasta caballería vecina fundos vecinos. Conclusiones poder Gobernador. Frente único asalariados hace suyo movimiento.—Jaramillo.

DE TALCAHUANO

TALCAHUANO, 18.— La Asociación de Profesores de Talcahuano, envió a "La Nación", el siguiente telegrama

"El pueblo de Talcahuano reunido en grandioso comicio, aplaude por intermedio de la Agrupación de Profesores de este puerto, la noble campaña de ese diario, en favor de la reforma educacional". (Fdo).— Angela Morales.— Presidente.— Ortello Parra.— Secretario.

DE SAN JAVIER

SAN JAVIER, 18.— "La Agrupación de Profesores de Loncomilla, felicita efusivamente a ese importante rotativo, por el valioso concurso prestado en favor de la reforma educacionales, que penden de la consideración del Gobierno".

DE TALCA

TALCA, 18.— El pueblo de Talca celebró hoy un gran comicio con el objeto de pedir al Gobierno la aprobación de las reformas educacionales, patrocinadas por la Asociación de Profesores de Chile.

DE CHILLAN

CHILLAN, 18.— A las seis de la tarde se verificó en los salones de la Sociedad de Artesanos, el gran comicio preparado por la Asociación de

LOS ANGELES

LOS ANGELES, 18.— "La Asociación de Profesores de Los Angeles, tributan un sincero homenaje a ese rotativo, por las facilidades dadas al profesorado de Chile, en su noble campaña, y por cooperación prestada siempre a la educación popular. Saludos".—Judith Silva, Presidente

Profesores, para adherir a la campaña pro reforma educacional, iniciada por la Asociación General de Profesores de Chile.

Estuvieron representadas, además del profesorado primario, la Federación Obrera, la Unión de Empleados y diversas otras instituciones locales.

DE CAUQUENES

CAUQUENES, 18.— La Agrupación Departamental de Profesores primarios reunida en gran comicio público, en unión con las instituciones obreras, deportivas y estudiantiles, solicitó a S. E. el Presidente de la República, el pronto despacho del proyecto de la sobre reforma de la enseñanza primaria y normal. (Fdo). —Castilla, Presidente.

LOS ANDES

LOS ANDES, 18.— Con una banda de músicos, antorchas estandartes una gran manifestación popular recorrió el pueblo y se congregó en la Plaza de Armas, con el objeto de expresar sus anhelos pro reforma de la enseñanza.

DE MELIPILLA

MELIPILLA, 18.— La Agrupación de Profesores de Peñaflor, felicita al gran diario por su actitud ante la campaña pro reforma educacionales, y cree que la opinión pública triunfará, consiguiendo la dictación de la nueva ley de salvación nacional".

DE LINARES

LINARES, 18. Hoy a las 8.30 P. M. se realizó un gran mitin en la Plaza de Armas, para pedir la reforma de la educación.

Asistieron todas las sociedades gremiales y un numeroso público

En las conclusiones se pide el despacho del proyecto sobre reformas de la enseñanza normal y primaria.

DE VIÑA DEL MAR

VIÑA DEL MAR, 18.— Hoy se celebró el gran comicio pro reforma educacional, al cual asistió casi todo el pueblo.

Pedimos a ese importante rotativo nos ayude en la campaña emprendida". (Fdo).—Nusco, Presidente, Vergara, Secretario.

CURICO.—Realizóse comicio con asistencia superior a mil quinientas personas. Van conclusiones.—Almazábal, presidente.

NUEVA IMPERIAL. — Comicio anoche éxito colosal.—Pedro Godoy.—Alarcón.

LOS ANDES.—Hoy, seis tarde, celebróse gran comicio concurrencia más de cuatro mil personas. Adhirieron Consejo Ferroviario, Unión Empleados, Liga Arrendatarios, Conductores Vehículos, Federación Obrera Chile, Unión Progreso Mujeres, delegaciones trabajadores Minas Catemu, fundos San Vicente, Rinconada, Calle Larga, El Sauce, etc., pueblo general. Obrero leyó conclusiones agregó educación debía constituir cuarto poder Estado, independiente demás. Organizóse desfile enorme entusiasmo.—Jaramillo, presidente. —Olga de Uribe.—Juana Cuevas, secretarias.

VICHUQEN.—Reunióse profesorado departamento grandioso comicio, unión padres familia, obreros. Elevaronse conclusiones Gobierno.—Medina.—Correa.

ANCUD.—Acaba realizarse soberbio comicio, asistencia organizaciones obreras, estudiantiles, políticos ,pueblo en general. Conclusiones entregadas Intendente, quien transmitirálas telegráficamente Gobierno.—Velásquez.—Bahamonde.

CASTRO.—Asistencia numeroso público y asociaciones obreras efectuóse comicio, adhiriendo todas sus partes reformas Asociación. Conclusiones poder Gobernador.—Uribe, presidente.—Galindo, secretario.

COPIAPO.—Celebróse gran comicio Teatro Albambra, asistencia total gremios, instituciones obreras, profesores primarios, secundarios, normales. Conclusiones remitíronse Gobierno.—Varas, presidente.

ERCILLA.—Gran comicio público acordó solicitar Gobierno pronto despacho proyecto reformas educacionales.—Troncoso, presidente.

PUNTA ARENAS.—Adheridos. Pedimos pronto despacho ley.Ilgaray, presidente.

LOS ANGELES.—Profesores, obreros, empleados ésta adhieren entusiastamente reforma educacional, piden inmediato despacho, para bien país.—Judit Silva, presidente

CASTRO.—Pueblo reunido comicio acordó pedir Gobierno inmediata aprobación proyecto reforma enseñanza Asociación Profesores.—Belisario Muños.—José Pérez.

FREIRE.—Pueblo reunióse anoche comicio, acordó exigir despacho reformas educacionales, según postulados Asociación Mandamos conclusiones firmadas 200 padres familias.—Rosa E. Ramírez, presidenta.—Moisés Ríos, secretario

ANTOFAGASTA.—Hoy celebróse comicio gran éxito. Van conclusiones.—Tirado, presidente.

VALLENAR. — Profesores, instituciones obreras, prensa local, dirigiéronse telegráficamente Gobierno pidiendo aprobación proyecto reformas.—Mancilla, presidente.—María C. de Alvarez, secretaria

TALCA.—Teatro Municipal celebróse comicio, enorme concurrencia. Exito completo. Elevamos conclusiones Gobierno.—Muñoz, presidente

CAÑETE — Adherimos entusiastamente, pedimos despacho reformas.—Ismael Mendoza, vicepresidente.—Garrido, secretario.

SAN FELIPE. — Celebróse comicio con gran asistencia de empleados, obreros, padres familia y pueblo. Exito completo.—Santibáñez

CAUQUENES.—Agrupación reunida comicio público unión sociedades obreras, deportivas, estudiantiles, pidió Gobierno pronto despacho proyecto reforma escuela primaria.—Castilla, presidente

NACIMIENTO. — Pueblo reunido comicio solicitó Gobierno reforma educacional.—Ríos, presidente.

BULNES.—Pueblo, profesorado celebró gran comicio numerosa asistencia, pro-reforma educacional.—Urrutia, presidente.

VICTORIA.—Sociedad Unión Obrera Victoria, hace suyo proyecto reforma educacional patrocinado profesores, adhiere gran comicio nacional.—Manuel Lagos, presidente.—José de la R. Toro, secretario.

LIGUA.—Agrupación, padres familia, sociedades obreras, políticas, dirigiéronse Gobierno pidiendo aceptación reforma educacional.—Carrasco, presidente.—Valdebenito, vice.—Pedro M. Vásquez, secretario.

PUENTE ALTO.—Celebróse gran comicio pro-reforma educacional, participando el gremio de tejedores, delegados de la Federación Obrera y los profesores de la localidad.—Aldana, presidente.

QUILLOTA.—Verificóse comicio. Adhesión unánime pueblo. Pueblo dispuesto formalmente exigir reforma.—Sepúlveda.

PARRAL.—Acaba de realizarse grandioso comicio. Elevamos conclusiones Gobierno intermedio Gobernador. Pueblo Parral asóciase incondicionalmente anhelo reforma educacional sobre principios justicia. Salud.—Retamal, presidente.—Belmar, secretario.

TOCOPILLA. — Efectuóse gran comicio pro-proyecto de reforma educacional. Conclusiones pode Gobernador.—Urbina, presidente.

SERENA.—Instituciones obreras y educacionales celebraron anoche. Plaza de Armas, gran comicio pro-reforma enseñanza primaria y normal. Grandioso desfile. Conclusiones fueron entregadas Intendente.—Molina, presidente.

CONCEPCION.—Hoy realizóse con gran éxito comicio, unión empleados, obreros, estudiantes, padres de familia. Acordamos pedir Gobierno pronto despacho reforma enseñanza primaria y normal, conforme nuestro proyecto. Conclusiones entregadas Intendente. Salud.—San Martín, presidente.—Ibáñez, secretario.

IQUIQUE.—Celebróse imponente comicio, concurrencia pasó cinco mil. Lleno entusiasmo pueblo aclamó reformas, vitoreando paladines pro-grandeza nacional. Conclusiones entregadas Intendente.—Bobadilla, presidente.—Guerrero y Ortiz, secretarios.

SAN FERNANDO.—Celebróse gran comicio Teatro Municipal. Van conclusiones.—Donoso.

CONSTITUCION.—Anoche celebróse gran comicio. Hablaron profesores, periodistas, obreros y Gobernador señor Pica. Conclusiones pedimos inmediato despacho reformas, creación escuelas nocturnas hombres mujeres.—Núñez

ACHAO.—Efectuóse gran comicio, unión Curaco. Conclusiones remitidas telegráficamente Gobierno.—Quintana, presidente.

MOLINA.—Comicio gran asistencia, superior expectativas. Mañana irán conclusiones Gobierno.—Díaz.

LA CONFERENCIA DE HOY SOBRE LA MISION DE LA MUJER

QUE DARA LA SEÑORA ANA BANKER EN EL SETIEMBRE

Esta noche, en el Teatro Setiembre dará su anunciada conferencia sobre "La misión de la mujer", la señora Ana Banker autora del voto sobre "Amor Libre", presentado en la Convención de la Juventud Avanzada.

Acompañarán a la conferencia una serie de selectos números de música y poesía.

La conferencia se sujetará al siguiente sumario:

"La Misión de la Mujer". 1.o El problema social y la política. 2.o Las ilusiones del presente y las fantasías del futuro. 3.o La familia, su génesis, su desarrollo y su misión. 4.o Himno a la Madre. 5.o El problema de la mujer caída. 6.o El amor como lazo de unión entre los hombres y los pueblos. 7.o Invocación final.

UNA MAQUINA UNITED GANA LA CARRERA DE CAMIONES

Ayer, a las diez de la mañana se puso término a la carrera de camiones que se efectuó hasta Lontué.

Después de las pruebas y revisaciones que se estipulaban en las bases del concurso, se comprobó que la máquina "United" había vencido en la carrera.

Como saben nuestros lectores, los coches que efectuaron la carrera, subieron en la mañana de ayer al Cerro San Cristóbal, y después de esta prueba, los encargados de vigilar y controlar la carrera, dieron su veredicto a favor de la máquina indicada.

El segundo lugar lo ocupó una máquina "Republic". El tercero y cuarto lugar lo ocuparon las máquinas Dodge y Broadway, respectivamente.

Funerales del empleado de la Escuela de Medicina, don Avelino Ramírez

En la mañana de ayer se llevaron a efecto los funerales del señor Avelino Ramírez que fué hasta hace poco un empleado que contaba en la Escuela de Medicina con toda la confianza y el aprecio de sus superiores y colegas.

La muerte del empleado de la Sala de Anatomía, muerte que le sobrevino en actos del servicio, dió ocasión para que sus funerales efectuados ayer adquirieran especial solemnidad.

Gran número de los que trabajaban como él en las numerosas dependencias de la Escuela de Medicina y sus amigos, formaron el cortejo que partió a las nueve de la mañana de la Escuela de Medicina.

Ya en el cementerio, y antes de sepultarse sus restos, hizo uso de la palabra en nombre de sus compañeros el señor Justo Castro, que en términos elogiosos se refirió a las cualidades que habían hecho del señor Avelino Ramírez el amigo de todos.

El Miércoles próximo se inicia la distribución de Máquinas de afeitar Auto Strop

EL OBSEQUIO DE "LA NACION" HA DESPERTADO ENORME INTERES EN EL PUBLICO. — EL CANJE DE CUPONES SE HARA DIARIAMENTE DESDE LAS 9 A. M. HASTA LAS 7 P. M., EN LOS LOCALES QUE SE INDICAN. — SE TRATA DE UN OFRECIMIENTO SERIO Y VALIOSO HECHO POR "LA NACION", CON LA COOPERACION DE UNA PODEROSA FABRICA NORTEAMERICANA.

El anuncio que hicimos en nuestra edición de ayer sobre la resolución adoptada por la Empresa de "La Nación", de acuerdo con la gran firma norteamericana "Auto Strop Safety Razor Co.", para ofrecer al público, por vía de obsequio extraordinario, veinte mil maquinitas de afeitar de la conocida marca Valet Auto Strop, en canje de un cupón que aparece en estas mismas columnas, más una pequeñísima prima, ha despertado extraordinario interés.

El ofrecimiento es serio y valioso

Las condiciones ya anticipadas ayer, en que se hará este colosal obsequio, condiciones no vistas antes de ahora, han dado motivo para que muchas personas nos hayan pedido mayores datos, a pesar de estar todos suscintamente consignados, y, sobre todo, que nos hayan preguntado si en realidad se trata de una oferta real y efectiva o simplemente de un recurso comercial.

A este respecto debemos informar una vez más que el ofrecimiento es real y efectivo, que corresponde a una iniciativa de la Empresa de "La Nación" con la cooperación de una firma poderosa, como es la "Auto Strop Safety Razor Co." de Nueva York, que tiene sus agentes en ésta, la casa Morrison y Cía., cuyo nombre basta citar.

Causas de la oferta

Hemos dicho ayer y lo repetimos hoy: "La Nación" quiere corresponder al favor siempre creciente del público y, además del mejoramiento de sus servicios que cada día introduce novedades, ha adoptado la resolución de ofrecer a sus favorecedores un obsequio extraordinario, de valor, útil, elegante y práctico; una máquina de afeitar marma "Auto Strop".

Para ello ha contado la Empresa de "La Nación" con la cooperación de la fábrica productora de estas maquinitas, la Auto Strop Safety Razor Co., de Nueva York, y de acuerdo con ella ha destinado a este objeto veinte mil máquinas.

Procedimientos análogos o parecidos han seguido otros órganos importantes de la prensa americana, tanto en el Brasil, como en el Uruguay y en la Argentina.

Los grandes diarios de estos países que, como "La Nación" ha querido estrechar por este medio práctico y útil sus relaciones con los lectores, han dado cuenta del entusiasmo con que sus iniciativas han sido acogidas, del interés que han despertado en el público y de las ventajas que éste ha recibido.

Lo que hace "La Nación", es, pues, recoger desde el primer momento una iniciativa ya puesta en práctica en las grandes capitales, iniciativa que está en perfecta armonía con su espíritu de difusión y de acercamiento a sus lectores, de series útil en todas las formas que estén a su alcance.

Cupón regalo de "LA NACION"

Presente usted este cupón, acompañado de la suma de CINCO pesos,y recibirá una máquina de afeitar con asentador marca

AUTO - STROP

Condiciones para la adquisición

El cupón que se inserta en esta página debe ser recortado y presentado en cualquiera de los depósitos de distribución que más adelante se señalan, desde el Miércoles próximo, a las 9 A. M., y diariamente, pues la distribución sólo durará un corto plazo.

Se debe acompañar a cada cupón una prima de cinco pesos, cantidad ínfima, pues las máquinas Auto Strop tienen un valor que fluctúa entre 15 y 100 pesos, y a este precio se venden en plaza, según sea la calidad del equipo.

Por consiguiente, por la módica suma de cinco pesos, y el cupón, que es imprescindible, el lector puede adquirir hoy mismo uno de esos magníficos utensilios en su estuche correspondiente.

Los depósitos de distribución

Funcionarán desde el Miércoles próximo, a las 9 A. M. y hasta las 7 P. M., diariamente.

Estos depósitos de distribución se hallan ubicados en:

Santiago

Kanni Hnos., Cigarrería, Huérfanos esquina Ahumada.

Otto Pabst, Cigarrería, Ahumada N.o 142.
Juan Seyler y Cía. Ltda., Lamparería y Arm., Ahumada 72.
José López, Cigarrería, Ahumada N.o 1.
Pedro Lahuedé, Mercería, Ahumada 79.
Luis Webb, Librería, Ahumada 331
Alejandro Walker, Librería, Ahumada 357.
Espejo Hnos., Artículos para caballeros, Pasaje Matte 44.
Pablo Capellaro, Sombrerería, Estado 230.
Luis Ballarini, Cuchillería, Portal F. Concha, kiosko 9.
W. Barsby, Cigarrería, Huérfanos N.o 1059.
"La Joven Italia", Paraguería, Estado esquina Moneda.
Mercería París, Delicias 44
Mercería La Reina, Vicuña Mackenna 698.
Mercería Londres, San Diego 1001.
Mercería Mundial, San Diego 1986.
Mercería San Borja, Delicias esquina Castro.
Mercería Mondragón, Delicias 3001
Mercería Iberia, San Pablo esquina Matucana.
Casa Galletti, San Pablo esquina Brasil.
Mercería San Vicente, Independencia esquina Carrión.
Casa Costoya, Tienda, 21 de Mayo frente a San Pablo.

Exterior

Máximo Cumplido, San Fernando.
Ernesto Rodríguez, San Fernando.
Oyanguren y Urrutia, San Fernando.
T. C. Cook, Sewell.
Vicente y Aurelio Zavala, Rancagua.
Fernando Ibáñez, Rancagua.
Alfredo Farr, Botica, San Bernardo.
Presa Hnos., Melipilla.

20 mil maquinitas

La cantidad que se distribuirá entre los lectores de "La Nación" es de veinte mil maquinitas.

Se estima que esta cantidad podrá bastar para un tiempo breve, entregado este lote y de acuerdo con lo convenido con la fábrica productora, el tipo de máquinas Auto Strop, regalada por $ 5, recobrarán sus precios corrientes, que son los de $ 15.

Es de advertir que se trata de una medida extraordinaria para la que esta Empresa no ha reparado en sacrificios y para la que también ha contado con la cooperación de la fábrica productora, de tal modo que la actual es una oportunidad única para hacerse de una de estas afamadas máquinas de afeitar, tan útiles como cómodas y tan en uso en todo el mundo, en las condiciones ventajosísimas que hemos anotado.

¿Qué es la Auto Strop?

Es una maquinita manual, sencilla, elegante, única en su género y cuyas bondades no han sido superadas, fuerte, de simple manejo, fabricada en bronce niquelado, con una hoja de acero de temple especial que permite afeitarse maravillosamente no menos de cincuenta veces, sin que sufra desgaste.

Ofrece una seguridad absoluta, tanto que una persona puede afeitase aún a obscuras, sin riesgo de cortarse ni de contratiempos molestos.

Las damas la usan para recortarse la melena y las madres la emplean para recortar el cabello a sus hijos pequeños, sin el menor riesgo, sin molestias, sin gastos y con grandes ventajas.

En el budoir de una joven, dice un diario neoyorquino, rica o pobre, aristocrática o modesta, la máquina Auto Strop es uno de los útiles indispensables, hoy que la moda actual exige la melenita y el depilatorio. La melenita exige que se cuide constantemente el cuello evitando el crecimiento del cabello y para esto nada hay mejor que la navaja Auto Strop, que no requiere cuidados y que puede manejarla hasta un niño.

Tal es el obsequio que "La Nación" ofrece a sus lectores como retribución al favor siempre creciente que de ellos recibe.

Pedidos de provincias

Los lectores de "La Nación", en provincias, que deseen acogerse a este obsequio pueden solicitarlo en las condiciones anotadas en cualquiera de los depósitos que se mencionan, directamente, remitiendo el cupón y los cinco pesos requeridos, más un peso cincuenta centavos para los gastos de la encomienda respectiva.

Gran Liquidación
—DE—
Ejes y Bocinas

Eje 45" 1|2 patente, clu., desde . . . . $ 100.00
Eje 50" 1|2 patente, clu., desde . . . . $ 140.00
Eje 55" 1|2 patente, clu., desde . . . . $ 180.00
Eje 60" 1|2 patente, clu., desde . . . . $ 220.00
Eje 65" 1|2 patente, clu., desde . . . . $ 260.00
Eje 70" 1|2 patente, clu., desde . . . . $ 300.00

Ejes para carretones y carretas, a precios sin competencia.

San Diego 1946, 1948, 1950.— Teléfono Inglés 16, S. Miguel

NOVEDAD

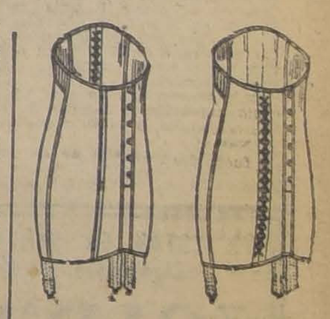

"CORSES-FAJA"

Exclusivos para señoras gruesas, muy bajos y rectos de pecho y largos de cadera. Los confeccionamos especiales de medida. La forma es lo más perfecta y elegante que existe.

Liquidamos gran cantidad de corsés y fajas a precios sumamente bajos, por renovación de surtido.

Fabrica de Corsés "El Arte Moderno"
SAN ANTONIO 58, ESQ. MONEDA

EMPLEADO

Joven con buena letra y conocimientos de contabilidad, necesitamos

Importadora de Papel
SAN ANTONIO 760

Para ganar a un Studebaker

Se necesita a otro Studebaker

SU EXCELENCIA Y LOS AUTOMOVILISTAS VISITARON AYER SITIOS DE TRADICIONES Y OBRAS DE PROGRESO

DESPUES DE UNA SIMPATICA MANIFESTACION EN LA PROPIEDAD DEL SEÑOR ISMAEL JARAS, LOS PASEANTES VISITAN EL NUEVO PUENTE CONSTRUIDO EN EL MONTE

LA RADIO CHILENA LOGRA UN NUEVO TRIUNFO CON UN CONCIERTO CAMPESTRE. — UNA VISITA AL ARBOL BAJO EL CUAL CONSPIRARON LOS CARRERAS.

EL PRESIDENTE DE LA REPUBLICA ES ACLAMADO POR EL PUEBLO

A medio día, después de terminada la carrera de automóviles, de la cual damos cuenta en una amplia información especial, los miembros del Congreso de Vialidad y las personas invitadas, se dirigieron a El Monte, con el objeto de asistir a la manifestación que la Junta Ejecutiva del Congreso ofrecía a los delegados y autoridades.

A esta simpática manifestación, a la cual se agregaba la visita al nuevo puente del Mapocho recientemente construído en aquella localidad concurrieron especialmente invitados el Presidente de la República y el Ministro de Hacienda señor Magallanes.

En la larga caravana de automóviles los invitados se ponían en marcha partiendo de la calle Santa Rosa y dirigiéndose hacia el camino de Melipilla, por el cual seguían hasta la propiedad del señor Ismael Jaras y Díaz Valdés, en El Monte.

Durante el trayecto en los pueblos y caseríos que atravesó la caravana el paso del señor Alessandri fué saludado con entusiastas vivas por los campesinos que en su honor habían engalanado sus casas con flores y el camino con arcos embanderados.

La visita de ayer a la vecina localidad ha dejado una excelente impresión no sólo entre los invitados sino también en todo un pueblo que ha visto romperse por un día su paz aldeana para vivir horas de grata animación ante la presencia del Primer Mandatario cuya visita será sin duda durante largos años recordada.

LA SIMPATICA RECEPCION EN EL MONTE

La recepción que el señor Ismael Jaras y familia brindaron en su residencia de campo al Presidente de la República y a los delegados del Congreso de Vialidad causó una grata impresión a todos los concurrentes.

En aquella antigua casa rodeada de un hermoso parque en cuyos añosos árboles parece aun palpitar algo de tradición, fragmentos acaso de nuestra historia nacional; allí, por donde pasaron en lejana época las figuras inolvidables de algunos de los padres de la patria, fué el sitio elegido para la simpática manifestación de ayer.

Fué servido un buen almuerzo a la chilena durante el cual en las diversas mesas ocupadas por festejantes e invitados reinó general animación.

UN INTERESANTE CONCIERTO DE LA RADIO CHILENA

Rompiendo una ya anticuada costumbre, la Radio Chilena, ha realizado ayer un acto que significa un triunfo para sus actividades, por cuanto inicia una nueva modalidad en los entretenimientos y recepciones campestres.

Con el concurso de numerosos y distinguidos artistas y a pedido del entusiasta aficionado don Ismael Jaras, por primera vez en Chile la Broadcasting ha intervenido como número principal en una fiesta de esa especie.

El señor Jaras ha allanado así la dificultad de llevar una numerosa orquesta moderna con un pesado instrumental a los campos y ha reemplazado aquella por medio del micrófono como se hace en Estados Unidos y Europa. Los invitados a esa recepción han podido disfrutar así en la tarde de ayer de una magnífica banda de jazz y otro número chileno con las clásicas arpa y guitarra.

Aquello fué una verdadera sorpresa pues de pronto en ese hermoso rincón campesino llegaron hasta sus oídos los acordes de una música moderna ejecutada por maestros profesionales.

Damos a continuación el programa que se desarrolló: Orquesta criolla de señoritas: Tonadas, estilos y cuecas cantadas a cuatro voces; orquesta jazz-band; tangos, shimmys y fox-trots; números de humorismo, por Rojas Gallardo; solos de guitarra, por Agustina Basualto; xilophone, por el excéntrico musical Yunyet.

VISITA AL MOLINO DEL MONTE

Después de almuerzo el Presidente de la República acompañado por el señor Jaras, los miembros del Congreso de Vialidad y demás invitados, se dirigieron al Molino El Monte, perteneciente a la misma hacienda.

Fué una sorpresa para todos los que iban allí por primera vez el buen pie en que se halla aquella industria, movida con fuerza hidráulica y cuenta con los más modernas maquinarias.

El señor Alessandri con tanto interés como todos los visitantes se hizo explicar todos los detalles de aquel funcionamiento y tuvo elogiosas palabras para el dueño de casa, que con tanto empeño había perfeccionado aquela industria.

S. E. Y LOS NIÑOS CAMPESINOS

En los momentos que S. E. salía del Molino, el repórter gráfico de "La Nación" se approntó para retratarlo, junto con los vosotantes.

En los momentos que tomaba la fotografía, un grupo de niños y chiquitines campesinos se colocaban en las cercanías y uno de los pequecas exclamaba:

—¡El Presidente se retrata con todos los caballeros!

En el acto el señor Alessandri avanzó hasta nuestro fotógrafo y le dijo:

—Ahora quiero retratarme con todos esos niños y niñas.

Invitando en seguida a algunas de las personas que residen en la vecindad y que habían salido a verle, el propio señor Alessandri organizó el grupo de chicos a quienes acariciaba y repartía instrucciones para la "pose".

Este simpático acto del primer mandatario fué saludado con una aclamación de los chicos campesinos.

EN EL NUEVO PUENTE DEL MAPOCHO

En seguida el Presidente y los demás invitados atravesaron a pie el nuevo puente que se ha construído hace poco en aquella región. Se trata de una interesante obra de ingeniería de 600 metros de largo que ha costado un millón 700 mil pesos. Se han empleado en su construcción 6 mil sacos de cemento Melón y como puente-tipo tiene siete clases de pavimento en las cuales hay bréas bituminosas de la fábrica de gas. Se trata de una obra de ingeniería que bien evidiaría la propia ciudad de Santiago.

El señor Alessandri la examinó con detenimiento y cuando una hora más tarde regresó, también lo hizo cruzándolo a pie en toda su larga extensión.

EN LA PLAZA DE EL MONTE

Después de la larga caminata el Presidente quiso descender en la plaza de El Monte, bajo los frondosos árboles. Allí conversó sobre recuerdos de otras visitas que había hecho a aquel sitio y numeroso público se acercó hasta Su Excelencia aclamándole.

Unas jóvenes de la localidad se acercaron al Primer Mandatario rogándole que les aceptara una copa de chica. El señor Alessandri aún cuando manifestó que prefería el agua no rehusó la invitación y bebió un sorbo de aquello que una de las festejantes decía ser "agua de El Monte".

Aclamado por los campesinos que acudían ya en gran número a caballo para hacer escolta al coche presidencial, el señor Alessandri se dirigió al cuartel de policía accediendo a una invitación del Comandante señor Jiménez Silva.

UN INDULTADO QUE SE COMPROMETE A NO BEBER MAS

Después de visitar el cuartel e imponerse de que en aquella pequeña dotación escaseaba el equipo que se hacía cada vez más indispensable, el Presidente manifestó deseos de ver a los presos. Se trataba de dos hombres del pueblo que detenidos por pendencia debían salir en libertad hoy en la tarde.

Uno de ellos era un muchacho de 18 años, llamado Evaristo Quiroz, quién hallándose en estado de ebriedad había herido a un individuo con un cuchillo. El señor Alessandri lo interrogó y ante el relato hecho por aquél le preguntó:

— Me prometes no volver a beber nunca más?

El detenido contestó afirmativamente y dijo que no olvidaría nunca la promesa hecha a Su Excelencia.

Acto continuo el Presidente concedió el indulto a ambos detenidos que lloraban emocionados.

EL ARBOL BAJO EL CUAL CONSPIRARON LOS CARRERAS

Momentos después el Presidente y demás invitados se dirigieron en automóvil al Parque de la Hacienda San Miguel de don Pedro Correa Ovalle con el objeto de visitar el árbol bajo el cual conspiraron los Carreras.

Como se sabe aquella hacienda perteneció a doña Javiera Carrera.

Cuando llegó allí la comitiva salió a recibir al Presidente el señor Pedro Correa Ugarte para quien esa visita era una sorpresa. Este caballero acompañó a Su Excelencia hasta aquél árbol histórico a cuya sombra los invitados conversaron algunos minutos.

—Este árbol hay que conservarlo, dijo alguien.

—Sí, con tal que a su sombra no se produzca una nueva conspiración, exclamó sonriendo el señor Alessandri.

Y cuando iban de regreso, como se le manifestara al Presidente que extrañaba a muchos sus deseos de caminar tanto a pie, contestó con entusiasmo:

—Déjenme andar así. Soy como los colegiales quienes cuando los llevan al campo salen disparados.

EL REGRESO

Los visitantes se sentían muy complacidos en el ambiente simpático aquel en que el Primer Mandatario volvía a ser el amable conversador. Durante el trayecto hacia la casa del señor Jaras el señor Alessandri conversó con varios campesinos y vecinos de la localidad interesándose en sus negocios y en los problemas poblanos.

La familia del señor Jaras ofreció a los visitantes a su regreso unas once que fueron servidas en el comedor de la casa.

La señorita Alarcón cantó bellas romanzas que fueron muy aplaudidas por la concurrencia.

Caía ya la tarde cuando Su Excelencia y comitiva iniciaban el regreso a Santiago despidiéndose de los dueños de casa cuya amabilidad dejaba en todos los espíritus una grata e inolvidable impresión.

Hasta la salida de la comuna un grupo de campesinos a caballo escoltó el automóvil en que viajaba el Presidente y cuyo paso era saludado con vivas entusiastas en todas las localidades vecinas.

COMENTARIO DE UN CABALLERO ARGENTINO

Durante la visita a El Monte fué presentado al Presidente los delegados argentinos al Congreso de Vialidad con quien largos minutos.

Este caballero siguió con todos los actos del Primer Mandatario y al regresar a Santiago decía admirado:

—Había oído muchas veces del gran demócrata doctor Alessandri pero nunca me imaginé que un hombre tan sencillo y que quiere a su pueblo. Celebro el haber tenido oportunidad de ponerme personalmente de manifiesto vale, para confirmar lo que mis compatriotas han expresado hablar sobre este gran Presidente quien tanto todos los argentinos americanos apreciamos.

ATENCIONES PARA LA PRENSA

Es digna de mención la atención que en esta fiesta se ha tenido con los representantes de la prensa. Tanto de parte del señor Jaras y familia, como de los miembros del Congreso de Vialidad recibieron atenciones especiales.

El señor Diógenes Valenzuela Llanos, ingeniero de la Sección Geografías de la Asociación de Automovilistas de Santiago, fué designado especialmente para atender a los periodistas y así lo hizo desde los momentos salieron de Santiago hasta el Congreso.

UN ACCIDENTE

Cuando viajaba hacia El Monte sufrió un accidente el automóvil en que iba el gerente de la Asociación de Automovilistas, don Julio [illegible] quien se vió obligado a quedar con su máquina en mitad del camino entre Malloco y Maipú.

Inútiles fueron los avisos que dieron a la policía de Maipú para que enviara un guardián a cuidar el automóvil, pues se disculpó con estar ese punto fuera de su jurisdicción con lo que no se preocupó siquiera de avisar al cuartel correspondiente. Entrada la noche, ningún guardián había pasado por aquél sitio, debiendo esperarse los auxilios que iban a enviar la Asociación de Automovilistas.

LAS FUTURAS ORIENTACIONES DEL BANDO DE PIEDAD DE CHILE

UN ALTO CONSEJO SUPERVIGILA A LA MARCHA DE LA INSTITUCION

El Directorio General del Bando de Piedad de Chile, reunido extraordinariamente en la mañana de ayer, tomó importantes acuerdos relacionados con su acción futura y señaló su actitud con respecto a la Sociedad Protectora de Animales "Benjamín Vicuña Mackenna", institución que hasta hace poco ayudaba al Bando de Piedad con una subvención de $ 200 mensuales, por cuyo capítulo esta Sociedad Estudiantil funcionaba anexa a la corporación indicada.

En la sesión de ayer se acordó manifestar al Directorio de la "Vicuña Mackenna" que, considerando 1.o Que el Bando de Piedad de Chile no solo se concreta hoy a proteger a los animales, sino que ha extendido notablemente su acción benéfica a los niños pobres y a diversas obras de caridad y que 2.o El Bando de Piedad de Chile cuenta hoy con un consejo propio de respetables caballeros de la sociedad que le aportan todo su valioso contingente de prestigio y de apoyo moral, acuerda:

1.o Hacerle presente que el Bando de Piedad de Chile agradece la cooperacción prestada por la "Vicuña Mackenna"; 2.o Pedir al Directorio que los $ 200 de la subvención, sean dedicados al Asilo de Niños Vagos, simpática Institución de caridad que atraviesa por una crítica situación y 3.o Comunicarle del mismo modo al nuevo Consejo, nombrado ayer y que será presidido por el Ministro del Uruguay Excmo. señor Martínez Thedy y formado por los siguientes señores: Ministro de Relaciones Exteriores don Jorge Matte Gormaz, Embajador de los Estados Unidos, Excmo señor Millier Collier; Embajador de la República Argentina Excmo. señor Manuel J. Malbrán; don Pedro Reyes, Encargado de Negocios de Colombia; Intendente de Santiago don Alberto Mackenna; don Diego Dublé Urrutia; don Carlos Silva Cruz; don Manuel Rivas Vicuña; don Pedro Opazo Letelier; Pbtero. don Manuel Vergara Larraín; doctor don Joaquín Luco; doctor don Luis Godoy; doctor don Arístides González Campos; don Romilio Burgos; don Leonidas Irarrázaval Barros; don Víctor Plaza de la Barra; don Pedro Belisario Gálvez; don Guillermo Pérez de Arce; don Gabriel Otero Bañados; don Bernardino Julliet Ossa; don Julio Prado Amor y don Hugo y don Jorge Meléndez Escobar que actuará de Secretario General del Consejo.

El auto gobernado por el chauffeur desconocido se precipitó reciamente contra la vereda

HIRIENDO A DOS DE SUS PASAJEROS

Más o menos a las 10 P.M. de anoche, corría por Avenida Matta, en dirección al Parque Cousiño, el auto de arriendo N.o 4459, llevando en su interior al señor Rogelio Escobar Urzúa, su señora y una hijita de cortos años, cuando después de pasar la boca calle de Gálvez, se precipitó reciamente contra la cuneta, despedazándose.

A consecuencia de este violento choque, resultaron heridas la señora y la niñita, y el auto quedó destrozado.

El chofer, que aun no ha podido ser identificado, huyó instantes después de haber ocurrido este accidente.

La reunión que celebrará hoy la Asociación de Casas Mayoristas e Importadoras

Esta institución celebrará sesión extraordinaria hoy a las 6 y media de la tarde en el local de la Asociación de Contadores de Chile, calle Nueva York esquina de la Bolsa, subterráneo del edificio Aristía, con el objeto de conocer el resultado del fallo que expedirá el Tribunal de Honor que conoce de la actuación pública y privada del representante legal de la Uech.

Al mismo tiempo en esta sesión se resolverá en difinitiva la situación de la Asociación ante la Unión de Empleados de Chile.

EXTRACTO

Certifico que por escritura de esta fecha, ante mí, los señores Alfredo Ratinoff y José Medvinsky, comerciantes, de este domicilio, disolvieron anticipadamente la sociedad comercial colectiva que formaron por escritura ante mí, con fecha dieciséis de Enero de mil novecientos veinticinco, para girar bajo la razón social de "Alfredo Ratinoff y Compañía", en el ramo de ropa hecha, impermeables y sus anexos.

Santiago, 15 de Abril de 1926.—J. Errázuriz Tagle.

YA ESTAN EN VENTA
Cigarrillos
"CID"
Lo mejor, a 20 centavos

SE RUEGA
a los ocupantes de un automóvil con bandera Asociación Automovilista de Santiago, que, según averiguaciones practicadas, recogieron el Domingo a las 3.30 P. M., en la subida de la cuesta de Chacabuco, una carpeta con papeles de importancia para su dueño, devolvería a esta imprenta.

Quiebra Carlos Borgoño R.
Advierto a los DEUDORES que estando en falencia el señor Borgoño, todo pago debe efectuarse al Síndico o Cobrador con certificado del 2.o Juzgado Civil.
El Síndico.

CREMA CONTRA ARRUGAS
MARAVILLOSA CREMA, INVENTO MODERNO, QUE TIENE LA FACULTAD DE DEVOLVER CON SU USO CONTINUO, LA FRESCURA PRIMITIVA A LOS CUTIS ENVEJECIDOS.
CAJA $ 3.00
Pídala en
1280 — SANTO DOMINGO — 1280
(CASA PARTICULAR)
Consultas gratuitas de señora especialista en belleza del cutis. La crema no tiene agentes y sólo se vende en SANTO DOMINGO N.o 1280.
20-Ab.

Muebles
A precios sumamente bajos y con GRANDES FACILIDADES DE PAGO, vende
MUEBLERIA "ARTURO PRAT"
Consulte nuestros precios
ARTURO PRAT 182

Chacra en Arriendo
con tranvías a la puerta, a media hora de Santiago, 38 cuadras totalmente regadas, todas planas, suelos de primera clase, 20 cuadras completamente alfalfadas, el resto destinado a siembras, chacras y lechería; tiene 7 potreros, todos bien cerrados; 2 regadores del canal del Maipo, varios derechos de agua. Se exige a los arrendadores fianza como garantía.
CANON ANUAL: $ 22,000
Mayores datos y orden para visitarla:
Miguel Fuenzalida B.
1061 — MONEDA — 1061

RENOVOL
LABORATORIO PASTEUR
¡CUIDADO con las ESPINILLAS y FURUNCULOS!
Son los síntomas seguros de sangre impura
APRESURESE A DEPURARSE EFICAZMENTE ANTES QUE EL MAL AVANCE
RENOVOL cura todos los Vicios de la Sangre

VIDA ESTUDIANTIL

La Federación de Estudiantes ante la elección de Rector de la Universidad

TEXTO DEL DISCURSO QUE EL PRESIDENTE, DON ROBERTO MEZA FUENTES, IBA A PRONUNCIAR AYER EN EL CLAUSTRO PLENO

Como hemos informado, los estudiantes deseaban ser oídos en el Claustro Pleno Universitario de ayer.

El discurso que iba a pronunciar el Presidente de la Federación de estudiantes de Chile señor Roberto Meza Fuentes para el caso de obtener la autorización correspondiente, estaba concebido en los siguientes términos:

Señores miembros del Claustro Pleno Universitario:

Sostiene la Federación de Estudiantes de Chile que la Universidad está compuesta por los profesores, los estudiantes y los egresados que por su amor a la cultura se vinculen a la vida de esta casa. Este es un axioma que nadie se atrevería a discutir en los países cultos donde las universidades se dan cuenta de su función social. Por sostener entre nosotros estos principios la Universidad de Chile expulsó en 1922 al grupo más selecto de nuestros compañeros de estudios y, a pesar de que esta aspiración se ha abierto firme camino entre el nucleo intelectual y pensante del país, no sería raro que en este mismo año de 1925, y mañana mismo, las autoridades expulsaran a los estudiantes por sostener en alto, como una bandera, los ideales de la Reforma Universitaria.

Queremos que la Universidad comprenda la realidad social y recoja y propague todas las manifestaciones espirituales de la vida contemporánea. En esta hora de renovación queremos edificar sobre puros y nuevos cimientos armoniosos la Universidad del porvenir cuyo espíritu en potencia y en germen siempre fué aniquilado y destruído por los que en este que debió ser un templo de la cultura vieron sólo una repartición administrativa para llenar los apetitos y las ambiciones de una camarilla.

Aspiramos nosotros a la autonomía universitaria: autonomía en su administración, en su organización, en la libre manifestación de su espíritu y su enseñanza. Ayer no más, olvidando su alta y nobilísima misión espiritual, la Universidad fue un instrumento del poder que las fuerzas armadas habían tomado por asalto y hubo profesores, corifeos y paladines de la dictadura, y universitarios hubo que fueron a aceptar carteras ministeriales de manos de los usurpadores.

Cuando esa trágica mancha negra cayó sobre la historia de Chile, los estudiantes lanzaron su palabra rotunda de condenación y un solo profesor universitario, el dignísimo maestro Pedro León Loyola, nos acompañó mientras las autoridades educacionales fulminaban sobre su cabeza apostólica anatemas dignos de un Tribunal del Santo Oficio.

Y los que se hicieron cómplices de esa violenta usurpación, los que no supieron defender la dignidad civil de la República, son los mismos que hoy pretenden la rectoría de la Universidad, la más alta jerarquía moral de la nación. La juventud, sin nombrarlos, los repudia. Vosotros los conocéis. Acaso vais a votar por ellos, porque ellos mismos o sus emisarios han solicitado vuestros sufragios para prolongar en la casa de la sabiduría los vicios y las malas costumbres políticas.

Proclama la juventud su derecho a elegir sus maestros, a intervenir en los consejos directivos de la enseñanza, a participar en el Gobierno de la Universidad. Por eso os

claraciones dicen que aspiramos a que sean nuestros maestros las personalidades más selectas de la República, así en el orden del pensamiento como en el de la conducta, hombres heróicos que sepan mantener la independencia de la Universidad firme e inconmovible, ante la racha del acontecimiento político. La Universidad, poder espiritual, ha sido hasta hoy instrumento del poder material y lo mismo se ha rendido sumisa ante cualquier gobierno militar o civil, liberal o ultramontano. Nosotros aspiramos a que sus hombres sepan, ante las circunstancias más adversas, mantener la dignidad universitaria, que es mantener los fueros eternos de la cultura frente a las efímeras pasiones de la política. Váis a elegir y miramos a nuestros maestros. Empezáis reconociendo nuestro derecho oyéndonos en esta ocasión. Sea propicio el destino y nos conceda que por amor a la Universidad meditéis en el acto que váis a realizar y escuchéis con el corazón atento las aspiraciones y las inspiraciones de la juventud.

Miramos hombres dignos de la juventud y de la reforma universitaria en Juan Esteban Montero, jurisconsulto severo y digno como un antiguo Senador romano que puso su prestigio y su cultura al servicio de la justicia cuando las instituciones eran arrasadas por un cuartelazo reaccionario; en Enrique Molina, pensador y maestro que no fué nunca comprendido en esta Universidad a pesar de que su nombre la prestigia más allá de las fronteras continentales; en Pedro León Loyola, alma de juventud en renovación perenne que ha hecho de su vida un laico apóstol filosófico, y en Carlos Vicuña Fuentes, voluntad heroica que cayó sacrificado por el Gobierno y la Universidad, instrumento del poder, por defender como bueno su verdad.

Señores miembros del Claustro Pleno:

Queremos la unión de los profesores y alumnos para nuestro perfeccionamiento espiritual. Pero eso sólo será posible en la Universidad del porvenir, la Universidad que quiera realizar el tipo humano en su plenitud, la Universidad que respete la personalidad del discípulo y haga de ella un arquetipo de belleza moral.

La reunión de hoy puede marcar el punto de arranque de esta unión. Hoy mismo podemos empezar a construir sobre cimientos armoniosos la Universidad del porvenir. Elegid a uno de los hombres en los que ha puesto sus ojos la juventud, porque en ellos ha encarnado y vive palpitando la conciencia de la reforma universitaria. Proclamad maestro de la juventud a uno de estos hombres y desde hoy seremos, [illegible] gos, seremos desde hoy compañeros en la busca inagotable de la verdad y la belleza.

Habéis escuchado nuestra palabra. Esperamos vuestra decisión. [illegible] respeto que tenemos a todos los hombres no toleramos [illegible] amenazas ni amamos amenazar a nadie. Pero os advertimos que elegís a cualquiera de los hombres que repudiamos porque no supieron defender la civilidad hollada, sellado denitivamente el divorcio entre los estudiantes y los dirigentes de la Universidad y habéis [illegible] lidad para siempre la ruina de esta casa que no comprende la misión de cultura y que no admite [illegible] palpitaciones de nuestro [illegible] Habréis cometido un acto de violencia con la juventud y vosotros [illegible] béis que los hombres que [illegible] la justicia responden con [illegible]

Señores miembros del Claustro Pleno.

La juventud os ha hablado por [illegible] labios sin velar con oscuras palabras el fondo claro de nuestras [illegible] nes.

Nos habéis escuchado y [illegible] esperando vuestra decisión [illegible] hemos entregado a ella el [illegible] la Universidad de Chile.

CENTRO DE ESTUDIANTES CHILOE

El Jueves 22 del presente a las 9 A. M., se llevará a efecto en [illegible] sas 1022 una reunión a la que invita a los socios del "Centro de Estudiantes de Chiloé" que presidirá el señor Marcos Velásquez, para tratar de asuntos de vital importancia.

HOY SE EFECTUARAN LOS FUNERALES DEL OBRERO FRANCISCO RODRIGUEZ

Las distintas secciones de la Liga de Arrendatarios, han citado a sus organizadores para que concurran a los funerales del obrero don Francisco Rodríguez que se efectuarán mañana en la tarde de hoy, a las cuatro.

Como se sabe, el señor Rodríguez falleció el Sábado a consecuencia de un incidente que tuvo con el propietario de la propiedad que administraba.

A los funerales del señor Rodríguez seguramente concurrirá un gran número de arrendatarios que hasta este momento las distintas comunas han pronunciado al respecto.

Por lo demás, la 11a Comuna, en su debida oportunidad, se dirigirá a establecer las responsabilidades del caso, llegando a obtener si se había delinquido y poniendo a la disposición del Juzgado a los que se recían con responsabilidad.

Chalecos de lana "DAVOS"
Y OTROS CON Y SIN MANGAS. — SOMBREROS DE FIELTRO — ROPA INTERIOR DE INVIERNO.—CAMISAS PARA CABALLERO — CASTOR PAÑO.—CAMISAS PARA CABALLERO DE TODOS LOS ESTILOS.—TERNOS SOBRE MEDIDA DE CASIMIRES INGLESES.
TODO A PRECIO SIN COMPETENCIA
CASA BERCOVICH
14 — BANDERA — 14

Azzari vencedor en la prueba automovilística de ayer

LOS 297 KILOMETROS 600 METROS DEL RECORRIDO LOS CUBRIO EN 3 h. 57 m. 39 s.

DOMINGO BONDI OCUPA EL 2.° LUGAR CON 4 h. 11' 49" Y LUIS RODRIGUEZ EL 3er. PUESTO

UN GRAVE ACCIDENTE OCURRIDO AL PILOTO SEÑOR JUAN OLTSMANS. — DETALLES DE LAS DIVERSAS INCIDENCIAS DE LA PRUEBA.

En la mañana de ayer se verificó la anunciada carrera automovilística sobre el circuito Santa Rosa-Bajos de Mena-Puente Alto y La Legua, organizada por la Asociación de Automovilistas de Santiago en honor de los delegados concurrentes al Primer Congreso Nacional de Vialidad.

En cuanto a organización, el concurso no dejó nada que desear, ya que la entidad local había tomado todas las medidas que competencias de esta índole imponen. Deportivamente hablando no se tuvo el resultado que se esperaba, ya que de los ocho competidores inscritos, solo tres lograron clasificarse en el marcador. Debemos sin embargo, dejar constancia que esto se debió sólo a causas imprevistas, agenas en absoluto a la institución organizadora y al entusiasmo y pericia de los pilotos. Hay que reconocer que fué ayer un día poco afortunado, por los detalles que daremos a conocer en esta información.

El vencedor rodeado de los miembros del jurado.— Azzari es aclamado por la multitud

Por otra parte, es de justicia establecer que el vencedor de la prueba, señor Aladino Azzari, obtuvo un triunfo concluyente, afianzando el prestigio que ha logrado conquistar en estas actividades.

EN EL PUNTO DE PARTIDA

Desde las primeras horas de la mañana en el sitio de la partida, Santa Rosa esq. de La Legua, se notaba bastante animación. Una multitud de carruajes; góndolas, etc., conducían a las numerosas personas que desde distintos puntos de la ciudad acudían a presenciar la interesante competencia.

Poco antes de acercarse la hora oficial anunciada para la partida del primer coche, no menos de dos mil personas ocupaban las tribunas especiales instaladas cerca de la meta; gran multitud se aglomeraba a los costados del camino en gran parte de su extensión.

Los concursantes daban su última revisión a sus máquinas acompañados de sus amigos.

SE DA COMIENZO A LA PRUEBA

Los jueces dieron orden de largar a la hora estricta fijada por el programa oficial, en el siguiente ordeen.

8 A. M. Señor Leland Janes, en Hudson.

8.04 A. M. N.o 3.—Juan Oltsman, en Hudson.

8.06 A. M. — N.o 4.—Aladino Azzari, en Studebaker.

8.08 A. M. — N.o 5.—Carlos Orrego, en Ford.

8.10 A. M.—N.o 6.— Luis Rodríguez, en Dodge.

8.12 A. M.—N.o 7. — Rodolfo Gallo, en Essex.

8.14 A. M.—N.o 8. — Domingo Bondi ,en Hudson.

El competidor N.o 2, señor Carlos Bertelsen, no se presentó.

LA PRIMERA PASADA

El primero en aparecer fué el señor James, a las 8 horas 26' 13"; a continuación Azzari, a las 8 horas 29' 23"; Oltsmann, a las 8 horas 32' 43"; Bondi, a las 8 horas 39'53 y Luis Rodríguez, a las 9 horas 23' 22".

Los tiempos parciales registrados fueron los siguientes:

1.o Azzari, en 23' 23".
2.o Bondi, en 25' 53".
3.o James, en 26' 13".
4.o Oltsmann, en 28, 43".
5.o Rodríguez, en 1 hora 23' 22".

ORREGO Y GALLO FUERA DE CARRERA

Cubierta la primera etapa, o sea el circuito, que abarca 37 kilómetros 200 metros, quedaron fuera de concurso los señores Orrego y Gallo.

Orrego sufrió la rotura de la empaquetadura del motor en la mitad de la recta de Santa Rosa y a Gallo se le saltó una biela antes de cubrir la vuelta de La Legua, o sea poco antes de finalizar la primera etapa.

A Rodríguez se le quebró la varilla del acelerador, razón por la cual demoró el tiempo que señalamos.

Oltsman pudo haber marcado mejor tiempo, pues perdió varios minutos en cambiar una goma.

UN ACCIDENTE DESGRACIADO

El hábil piloto del Hudson, Oltsman, cruzó la meta en la primera pasada a gran velocidad, con el objeto de ir recuperando el poco terrero que había perdido. En estas condiciones seguía por el camino de Santa Rosa, cuando antes de llegar a la calle María Auxiliadora se le cruza un gran perro en el camino. El coche perdió entonces la dirección y se lanzó violentamente hacia la vereda, se estrecha contra un poste que cae bruscamente al suelo, atropellando en seguida a un grupo de personas que observaban el paso de los pilotos.

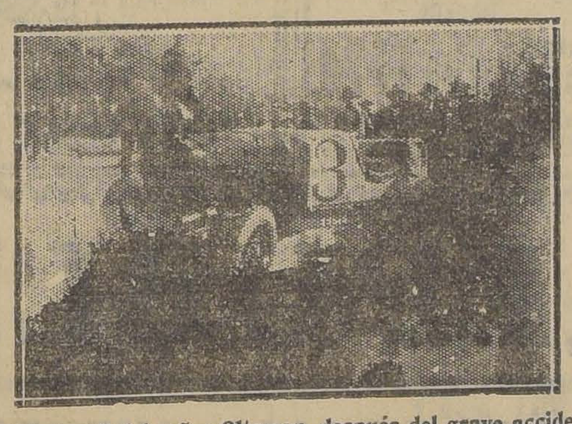

El "Hudson" del señor Oltsman, después del grave accidente

La confusión de los primeros momentos no es para descrita y todos los que presenciaban la catástrofe se abalanzaron a socorrer a las víctimas.

El juez de pista de ese sector, pidió auxilio en el acto a la Policía de La Granja, desde donde se envió con toda solicitud la Ambulancia de La Granja, a recoger los heridos.

El señor Oltsman y su mecánico señor Luis Reinoso, aparecieron con serias contusiones en la cabeza y en diversas partes del cuerpo, siendo trasladados en el acto a la Asistencia Pública.

Pero más dolorosas consecuencias aún sufrieron los espectadores, principalmente con la caída del poste. En efecto, murió instantáneamente el niño de 10 años, Germán Pérez Vargas, domiciliado en María Auxiliadora N.o 593, gravemente heridos Miguel Farías Morales, de 11 años, y Luis Vera Pardo, de 19 años, y más leves Armando Cáceres Serrano, de 30 años, y el señor Carlos Flores Poblete, de 24 años.

Todos fueron trasladados a sus casas, con excepción del niño Farías que fué enviado a la Asistencia Pública.

El conocimiento de esta desgracia produjo general consternación

LA SEGUNDA ETAPA

La prueba, después de este accidente, se circunscribió a sólo cuatro concursantes.

En esta jornada, los tiempos parciales fueron los siguientes:

1.o Azzari, en 27'19".
2.o L. James, en 35'09".
3.o Bondi, en 53'13".
4.o Luis Rodríguez, en 1 hora 19'53".

A esta altura, ya pudo vaticinarse el triunfo del Studebaker, en atención a la ventaja visible que había alcanzado ante sus demás competidores.

LA TERCERA PASADA

Fué en esta etapa en que Azzari hizo el mejor recorrido. En efecto, cubrió los 37 kilómetros 200 metros, en 23'15", lo que representa un kilometraje de 97 por hora.

El señor James siguió perdiendo terreno, marcando 1 hora 36'15", en el tercer recorrido del circuito, llegando su Hudson a la tercera pasada, empujado desde varias cuadras.

Bondi marcó 27'35" y Luis Rodríguez, 41'19".

Desde de este momento, la prueba quedó reducida a tres competidores, ya que el señor James se vió obligado a abandonar la contienda.

UN PERCANCE A AZZARI

Durante la cuarta vuelta, le falló a Azzari el pigote delantero, razón por la cual ocupó en esta etapa 41'5".

Tan pronto cruzó la meta, tuvo que estacionarse 20 1|2 minutos para cambiar el pigote.

Este percance hizo por un momento temer en sus posiciones, ya que Bondi poco a poco descontaba terreno, colocándose sólo a 12'1" de diferencia sobre Azzari.

Domingo Bondi y su mecánico, L. García, que ocupó el segundo puesto

Rodríguez ocupó en la cuarta vuelta 45'25".

LAS ULTIMAS VUELTAS

A una lucha entre Azzari y Bondi, se concretó el resto de la prueba. El primero, con una tenacidad y precisión encomiable, siguió actuando, manteniendo un promedio alrededor de 90 kilómetros por hora, mediante un tren parejo y seguro.

Cada pasada por la meta de Azzari y Bondi, era recibida con grandes aclamaciones.

EL VENCEDOR

A las 12 horas 7'39", Azzari cumplía su octava pasada, ocupando en los 297 kilómetros 600 metros, el espléndido tiempo de 3 horas 57'39".

El numeroso público que esperaba ansioso el desenlace de la prueba, se abalanzó en busca del piloto para tributarle su homenaje de admiración por su espléndida victoria.

EL SEGUNDO PUESTO

Domingo Bondi completó la prueba a las 12 horas 25'49", marcando en el recorrido 4 horas 11'49", o sea ocupando el segundo lugar a 14 minutos 10 segundos del vencedor.

EL TERCER LUGAGR

Correspondió a Luis Rodríguez. Cuando este piloto completó la cuarta vuelta, eran las 12 horas 9'59" y como manifestó al jurado deseos de completar la prueba, éste le respondió que como de hecho le pertenecía el tercer lugar, por no haber otros competidores en la pista, podía no seguir actuando, manteniendo su derecho a premio.

El espíritu deportivo del defensor de los colores del Dodge, se prestó a elogiosos comentarios, ya que a pesar de no tener ninguna opción y después de sobrellevar un sinnúmero de contratiempos por diversas fallas, mantenía su propósito de seguir actuando.

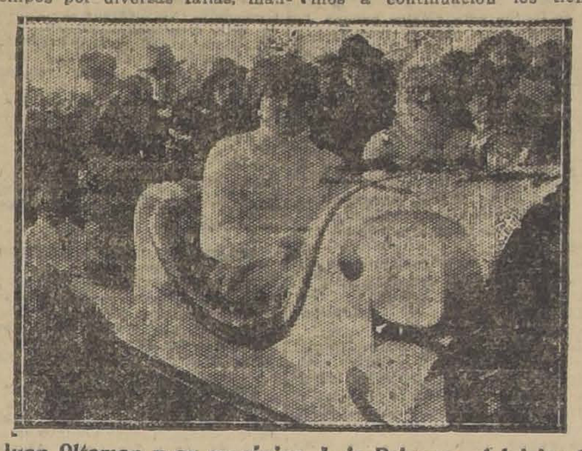

Juan Oltsman y su mecánico, Luis Reinoso, al iniciar la competencia.

Como después de cubierta la quinta vuelta, ya el jurado había abandonado sus funciones, el señor Rodríguez determinó abandonar la pista.

LOS TIEMPOS PARCIALES DEL VENCEDOR

Para que nuestros aficionados se formen concepto cabal de la verdadera hazaña realizada ayer por Azzari, en su Studebaker, damos a continuación los tiempos que empleó en cada una de las vueltas:

1.a vuelta, 23'23".
2.a vuelta, 27'18".
3.a vuelta, 23'15".
4.a vuelta, 41,05".
5.a vuelta, 43'59".
6.a vuelta, 24'43".
7.a vuelta, 25'01".
8.a vuelta, 28'55".

Al iniciar la quinta vuelta, como hemos indicado estuvo parado 20 minutos 30 segundos, para cambiar pigote delantero, de manera que el tiempo empleado en la 5.a vuelta fué en verdad de 23'29".

Durante la primera y tercera vuelta el promedio del kilometraje fué superior a 95 por hora.

El promedio del kilometraje total del recorrido, fué de 75 1|2 por hora, más o menos.

El coche no sufrió otro desperfecto que el que ya hemos anotado.

Bondi merece también un estímulo especial, ya que cooperó en forma brillante al mayor lucimiento del torneo, revelando ser un piloto digno de figurar entre los mejores del país.

BREVES PALABRAS CON EL VENCEDOR

"Mi coche ha respondido ampliamente a la confianza que siempre he tenido en sus bondades"—nos dice Azzari cuando le felicitábamos por su hermoso triunfo.

"Un Studebaker no podrá ser vencido más que por otro Studebaker", nos agrega Azzari con entusiasta convicción.

Y notamos en su semblante esta satisfacción íntima que produce la feliz coronación de arraigados anhelos.

LOS TIEMPOS PARCIALES MARCADOS POR BONDI

Completamos esta información con los tiempos parciales empleados por Domingo Bondi, en la gran prueba:

1.a vuelta, 25'53".
2.a vuelta, 53'13".
3.a vuelta, 27,35".
4.a vuelta, 28'27".
5.a vuelta, 30'14".
6.a vuelta, 28'28".
7.a vuelta, 29'06".
8.a vuelta, 28'53".

Las Modas de Invierno

El Martes 21 saldrá la revista

FAMILIA

con un interesantísimo material gráfico y noticioso sobre las últimas novedades en la moda de Invierno.

EL GANADOR

AZZARI EN STUDEBAKER

VENCEDOR DE LA CARRERA

CIRCUITO SANTIAGO

EMPLEO DURANTE TODO EL RECORRIDO

BENCINA ENERGINA

Demostrando una vez mas la potencia y eficacia de esta marca de gasolina, la cual le dió el mejor rendimiento posible, tanto en la carrera a Lontué que ganó en Enero pasado, como en la prueba de ayer.

EN VENTA:

Anglo Mexican Petroleum Co., Ltd.

HUERFANOS N.o 1153 — CASILLA 11-D — TELEFONO 3636

TAMBIEN EN

HUTH Y CIA — GIBBS Y CIA.

Para ganar a un Studebaker

Se necesita a otro Studebaker

SU EXCELENCIA Y LOS AUTOMOVILISTAS VISITARON AYER SITIOS DE TRADICIONES Y OBRAS DE PROGRESO

DESPUES DE UNA SIMPATICA MANIFESTACION EN LA PROPIEDAD DEL SEÑOR ISMAEL JARAS, LOS PASEANTES VISITAN EL NUEVO PUENTE CONSTRUIDO EN EL MONTE

LA RADIO CHILENA LOGRA UN NUEVO TRIUNFO CON UN CONCIERTO CAMPESTRE. — UNA VISITA AL ARBOL BAJO EL CUAL CONSPIRARON LOS CARRERAS.

EL PRESIDENTE DE LA REPUBLICA ES ACLAMADO POR EL PUEBLO

A medio día, después de terminada la carrera de automóviles, de la cual damos cuenta en una amplia información especial, los miembros del Congreso de Vialidad y las personas invitadas, se dirigieron a El Monte, con el objeto de asistir a la manifestación que la Junta Ejecutiva del Congreso ofrecía a los delegados y autoridades.

A esta simpática manifestación, a la cual se agregaba la visita al nuevo puente del Mapocho recientemente construído en aquella localidad concurrieron especialmente invitados el Presidente de la República y el Ministro de Hacienda señor Magallanes.

En la larga caravana de automóviles los invitados se ponían en marcha partiendo de la calle Santa Rosa y dirigiéndose hacia el camino de Melipilla, por el cual seguían hasta la propiedad del señor Ismael Jaras y Díaz Valdés, en El Monte.

Durante el trayecto en los pueblos y caseríos que atravesó la caravana el paso del señor Alessandri fué saludado con entusiastas vivas por los campesinos que en su honor habían engalanado sus casas con flores y el camino con arcos embanderados.

La visita de ayer a la vecina localidad ha dejado una excelente impresión no sólo entre los invitados sino también en todo un pueblo que ha visto romperse por un día su paz aldeana para vivir horas de grata animación ante la presencia del Primer Mandatario cuya visita será sin duda durante largos años recordada.

LA SIMPATICA RECEPCION EN EL MONTE

La recepción que el señor Ismael Jaras y familia brindaron en su residencia de campo al Presidente de la República y a los delegados del Congreso de Vialidad causó una grata impresión a todos los concurrentes.

En aquella antigua casa rodeada de un hermoso parque en cuyos añosos árboles parece aun palpitar algo de tradición, fragmentos acaso de nuestra historia nacional; allí, por donde pasaron en lejana época las figuras inolvidables de algunos de los padres de la patria, fué el sitio elegido para la simpática manifestación de ayer.

Fué servido un buen almuerzo a la chilena durante el cual en las diversas mesas ocupadas por festejantes e invitados reinó general animación.

UN INTERESANTE CONCIERTO DE LA RADIO CHILENA

Rompiendo una ya anticuada costumbre, la Radio Chilena, ha realizado ayer un acto que significa un triunfo para sus actividades, por cuanto inicia una nueva modalidad en los entretenimientos y recepciones campestres.

Con el concurso de numerosos y distinguidos artistas y a pedido del entusiasta aficionado don Ismael Jaras, por primera vez en Chile la Broadcasting ha intervenido como número principal en una fiesta de esa especie.

El señor Jaras ha allanado así la dificultad de llevar una numerosa orquesta moderna con un pesado instrumental a los campos y ha reemplazado aquella por medio del micrófono como se hace en Estados Unidos y Europa. Los invitados a esa recepción han podido disfrutar así en la tarde de ayer de una magnífica banda de jazz y otro número chileno con las clásicas arpa y guitarra.

Aquello fué una verdadera sorpresa pues de pronto en ese hermoso rincón campesino llegaron hasta sus oídos los acordes de una música moderna ejecutada por maestros profesionales.

Damos a continuación el programa que se desarrolló: Orquesta criolla de señoritas: Tonadas, estilos y cuecas cantadas a cuatro voces; orquesta jazz-band; tangos, shimmys y fox-trots; números de humorismo, por Rojas Gallardo; solos de guitarra, por Agustina Basualto; xilophone, por el excéntrico musical Yunyet.

VISITA AL MOLINO DEL MONTE

Después de almuerzo el Presidente de la República acompañado por el señor Jaras, los miembros del Congreso de Vialidad y demás invitados, se dirigieron al Molino El Monte, perteneciente a la misma hacienda.

Fué una sorpresa para todos los que iban allí por primera vez el buen pie en que se halla aquella industria, movida con fuerza hidráulica y cuenta con los más modernas maquinarias.

El señor Alessandri con tanto interés como todos los visitantes se hizo explicar todos los detalles de aquel funcionamiento y tuvo elogiosas palabras para el dueño de casa, que con tanto empeño había perfeccionado aquela industria.

S. E. Y LOS NIÑOS CAMPESINOS

En los momentos que S. E. salía del Molino, el repórter gráfico de "La Nación" se aprontó para retratarlo, junto con los vosotantes.

En los momentos que tomaba la fotografía, un grupo de niños y chiquitines campesinos se colocaban en las cercanías y uno de los pequecas exclamaba:

—¡El Presidente se retrata con todos los caballeros!

En el acto el señor Alessandri avanzó hasta nuestro fotógrafo y le dijo:

—Ahora quiero retratarme con todos esos niños y niñas.

Invitando en seguida a algunas de las personas que residen en la vecindad y que habían salido a verle, el propio señor Alessandri organizó el grupo de chicos a quienes acariciaba y repartía instrucciones para la "pose".

Este simpático acto del primer mandatario fué saludado con una aclamación de los chicos campesinos.

EN EL NUEVO PUENTE DEL MAPOCHO

En seguida el Presidente y los demás invitados atravesaron a pie el nuevo puente que se ha construído hace poco en aquella región. Se trata de una interesante obra de ingeniería de 600 metros de largo que ha costado un millón 700 mil pesos. Se han empleado en su construcción 6 mil sacos de cemento Melón y como puente-tipo tiene siete clases de pavimento en las cuales hay breas bituminosas de la fábrica de gas. Se trata de una obra de ingeniería que bien evidiaría la propia ciudad de Santiago.

El señor Alessandri la examinó con detenimiento y cuando una hora más tarde regresó, también lo hizo cruzándolo a pie en toda su larga extensión.

EN LA PLAZA DE EL MONTE

Después de la larga caminata el Presidente quiso descender en la plaza de El Monte, bajo los frondosos árboles. Allí conversó sobre recuerdos de otras visitas que había hecho a aquel sitio y numeroso público se acercó hasta Su Excelencia aclamándole.

Unas jóvenes de la localidad se acercaron al Primer Mandatario rogándole que les aceptara una copa de chica. El señor Alessandri aún cuando manifestó que prefería el agua no rehusó la invitación y bebió un sorbo de aquello que una de las festejantes decía ser "agua de El Monte".

Aclamado por los campesinos que acudían ya en gran número a caballo para hacer escolta al coche presidencial, el señor Alessandri se dirigió al cuartel de policía accediendo a una invitación del Comandante señor Jiménez Silva.

UN INDULTADO QUE SE COMPROMETE A NO BEBER MAS

Después de visitar el cuartel e imponerse de que en aquella pequeña dotación escaseaba el equipo que se hacía cada vez más indispensable, el Presidente manifestó deseos de ver a los presos. Se trataba de dos hombres del pueblo que detenidos por pendencia debían salir en libertad hoy en la tarde.

Uno de ellos era un muchacho de 18 años, llamado Evaristo Quiroz, quién hallándose en estado de ebriedad había herido a un individuo con un cuchillo. El señor Alessandri lo interrogó y ante el relato hecho por aquél le preguntó:

—Me prometes no volver a beber nunca más?

El detenido contestó afirmativamente y dijo que no olvidaría nunca la promesa hecha a Su Excelencia.

Acto continuo el Presidente concedió el indulto a ambos detenidos que lloraban emocionados.

EL ARBOL BAJO EL CUAL CONSPIRARON LOS CARRERAS

Momentos después el Presidente y demás invitados se dirigieron en automóvil al Parque de la Hacienda San Miguel de don Pedro Correa Ovalle con el objeto de visitar el árbol bajo el cual conspiraron los Carreras.

Como se sabe aquella hacienda perteneció a doña Javiera Carrera.

Cuando llegó allí la comitiva salió a recibir al Presidente el señor Pedro Correa Ugarte para quien esa visita era una sorpresa. Este caballero acompañó a Su Excelencia hasta aquél árbol histórico a cuya sombra los invitados conversaron algunos minutos.

—Este árbol hay que conservarlo, dijo alguien.

—Sí, con tal que a su sombra no se produzca una nueva conspiración, exclamó sonriendo el señor Alessandri.

Y cuando iban de regreso, como se le manifestara al Presidente que extrañaba a muchos sus deseos de caminar tanto a pie, contestó con entusiasmo:

—Déjenme andar así. Soy como los colegiales quienes cuando los llevan al campo salen disparados.

EL REGRESO

Los visitantes se sentían muy complacidos en el ambiente simpático aquel en que el Primer Mandatario volvía a ser el amable conversador. Durante el trayecto hacia la casa del señor Jaras el señor Alessandri conversó con varios campesinos y vecinos de la localidad interesándose en sus negocios y en los problemas poblanos.

La familia del señor Jaras ofreció a los visitantes a su regreso unas once que fueron servidas en el comedor de la casa.

La señorita Alarcón cantó bellas romanzas que fueron muy aplaudidas por la concurrencia.

Caía ya la tarde cuando Su Excelencia y comitiva iniciaban el regreso a Santiago despidiéndose de los dueños de casa cuya amabilidad dejaba en todos los espíritus una grata e inolvidable impresión.

Hasta la salida de la comuna un grupo de campesinos a caballo escoltó el automóvil en que viajaba el Presidente y cuyo paso era saludado con vivas entusiastas en todas las localidades vecinas.

COMENTARIO DE UN CABALLERO ARGENTINO

Durante la visita a El Monte fué presentado al Presidente los delegados argentinos al Congreso de Vialidad con quien cambiaron largos minutos.

Este caballero siguió [illegible] todos los actos del Primer Mandatario y al regresar a Santiago decía admirado:

—Había oído muchas veces hablar del gran demócrata doctor Alessandri pero nunca me imaginé que fuera un hombre tan sencillo y que tanto quiere a su pueblo. Celebro sinceramente el haber tenido oportunidad de poderme personalmente de [illegible] vale, para confirmar lo que mis compatriotas han expresado al hablar sobre este gran Presidente a quien tanto todos los argentinos americanos apreciamos.

ATENCIONES PARA LA PRENSA

Es digna de mención la [illegible] que en esta fiesta se ha tenido [illegible] los representantes de la prensa. Tanto de parte del señor Jaras y familia, como de los miembros del Congreso de Vialidad recibieron atenciones especiales.

El señor Diógenes Valenzuela [illegible] vos, ingeniero de la Sección Carreteras de la Asociación de Automovilistas de Santiago, fué designado especialmente para atender a los periodistas y así lo hizo desde que [illegible] tos salieron de Santiago hasta el Congreso.

UN ACCIDENTE

Cuando viajaba hacia El Monte sufrió un accidente el automóvil en que iba el gerente de la Asociación de Automovilistas, don Julio [illegible] quien se vió obligado a quedar con su máquina en mitad del camino entre Malloco y Maipú.

Inútiles fueron los avisos que dieron a la policía de Maipú [illegible] que enviara un guardián a esa [illegible] para cuidar el automóvil, pues se disculpó con estar ese punto fuera de su jurisdicción con lo cual no se preocupó siquiera de avisar al cuartel correspondiente. Entonces entrada la noche, ningún guardián había pasado por aquél sitio, debiendo esperarse los auxilios que iban a enviar la Asociación de Automovilistas.

LAS FUTURAS ORIENTACIONES DEL BANDO DE PIEDAD DE CHILE

UN ALTO CONSEJO SUPERVIGILA A LA MARCHA DE LA INSTITUCION

El Directorio General del Bando de Piedad de Chile, reunido extraordinariamente en la mañana de ayer, tomó importantes acuerdos relacionados con su acción futura y señaló su actitud con respecto a la Sociedad Protectora de Animales "Benjamín Vicuña Mackenna", institución que hasta hace poco ayudaba al Bando de Piedad con una subvención de $ 200 mensuales, por cuyo capítulo esta Sociedad Estudiantil funcionaba anexa a la corporación indicada.

En la sesión de ayer se acordó manifestar al Directorio de la "Vicuña Mackenna" que, considerando 1.o Que el Bando de Piedad de Chile no solo se concreta hoy a proteger a los animales, sino que ha extendido notablemente su acción benéfica a los niños pobres y a diversas obras de caridad y que 2.o El Bando de Piedad de Chile cuenta hoy con un consejo propio de respetables caballeros de la sociedad que le aportan todo su valioso contingente de prestigio y de apoyo moral, acuerda:

1.o Hacerle presente que el Bando de Piedad de Chile agradece la cooperacción prestada por la "Vicuña Mackenna"; 2.o Pedir al Directorio que los $ 200 de la subvención, sean dedicados al Asilo de Niños Vagos, simpática Institución de caridad que atraviesa por una crítica situación y 3.o Comunicarle del mismo modo al nuevo Consejo, nombrado ayer y que será presidido por el Ministro del Uruguay Excmo. señor Martínez Thedy y formado por los siguientes señores:

Ministro de Relaciones Exteriores don Jorge Matte Gormaz, Embajador de los Estados Unidos, Excmo señor Millier Collier; Embajador de la República Argentina Excmo. señor Manuel J. Malbrán; don Pedro Reyes, Encargado de Negocios de Colombia; Intendente de Santiago don Alberto Mackenna; don Diego Dublé Urrutia; don Carlos Silva Cruz; don Manuel Rivas Vicuña; don Pedro Opazo Letelier; Pbtero. don Manuel Vergara Larraín; doctor don Joaquín Luco; doctor don Luis Godoy; doctor don Arístides González Campos; don Romilio Burgos; don Leonidas Irarrázaval Barros; don Víctor Plaza de la Barra; don Pedro Belisario Gálvez; don Guillermo Pérez de Arce; don Gabriel Otero Bañados; don Bernardino Juliet Ossa; don Julio Prado Amor y don Hugo y don Jorge Meléndez Escobar que actuará de Secretario General del Consejo.

El auto gobernado por el chauffeur desconocido se precipitó reciamente contra la vereda

HIRIENDO A DOS DE SUS PASAJEROS

Más o menos a las 10 P.M. de anoche, corría por Avenida Matta, en dirección al Parque Cousiño, el auto de arriendo N.o 4469, llevando en su interior al señor Rogelio Escobar Urzúa, su señora y una hijita de cortos años, cuando después de pasar la boca calle de Gálvez, se precipitó reciamente contra la cuneta, despedazándose.

A consecuencia de este violento choque, resultaron heridas la señora y la niñita, y el auto quedó destrozado.

El chofer, que aun no ha podido ser identificado, huyó instantes después de haber ocurrido este accidente.

La reunión que celebrará hoy la Asociación de Casas Mayoristas e Importadoras

Esta institución celebrará sesión extraordinaria hoy a las 6 y media de la tarde en el local de la Asociación de Contadores de Chile, calle Nueva York esquina de la Bolsa, subterráneo del edificio Aristía, con el objeto de conocer el resultado del fallo que expedirá el Tribunal de Honor que conoce de la actuación pública y privada del representante legal de la Uech.

Al mismo tiempo en esta sesión se resolverá en difinitiva la situación de la Asociación ante la Unión de Empleados de Chile.

EXTRACTO

Certifico que por escritura de esta fecha, ante mí, los señores Alfredo Ratinoff y José Medvinsky, comerciantes, de este domicilio, disolvieron anticipadamente la sociedad comercial colectiva que formaron por escritura ante mí, con fecha dieciséis de Enero de mil novecientos veinticinco, para girar bajo la razón social de "Alfredo Ratinoff y Compañía", en el ramo de ropa hecha, impermeables y sus anexos.

Santiago, 15 de Abril de 1926.—J. Errázuriz Tagle.

YA ESTAN EN VENTA
Cigarrillos
"CID"
Lo mejor, a 20 centavos

SE RUEGA
a los ocupantes de un automóvil con bandera Asociación Automovilista de Santiago, que, según averiguaciones practicadas, recogieron el Domingo a las 3.30 P. M., en la subida de la cuesta de Chacabuco, una carpeta con papeles de importancia para su dueño, devolvería a esta imprenta.

Quiebra Carlos Borgoño R.
Advierto a los DEUDORES que estando en falencia el señor Borgoño, todo pago debe efectuarse al Síndico o Cobrador con certificado del 2.o Juzgado Civil.
El Síndico.

CREMA CONTRA ARRUGAS
MARAVILLOSA CREMA, INVENTO MODERNO, QUE TIENE LA FACULTAD DE DEVOLVER CON SU USO CONTINUO, LA FRESCURA PRIMITIVA A LOS CUTIS ENVEJECIDOS.
CAJA $ 3.00
Pídala en
1280 — SANTO DOMINGO — 1280
(CASA PARTICULAR)
Consultas gratuitas de señora especialista en belleza del cutis. La crema no tiene agentes y sólo se vende en SANTO DOMINGO N.o 1280.
20-Ab.

Muebles
A precios sumamente bajos y con GRANDES FACILIDADES DE PAGO, vende
MUEBLERIA "ARTURO PRAT"
Consulte nuestros precios
ARTURO PRAT 182

Chacra en Arriendo
con tranvías a la puerta, a media hora de Santiago, 38 cuadras totalmente regadas, todas planas, suelos de primera clase, 20 cuadras completamente alfalfadas, el resto destinado a siembras, chacras y lechería; tiene 7 potreros, todos bien cerrados; 2 regadores del canal del Maipo, varios derechos de agua. Se exige a los arrendadores fianza como garantía.
CANON ANUAL: $ 22,000
Mayores datos y orden para visitarla:
Miguel Fuenzalida B.
1061 — MONEDA — 1061

RENOVOL
LABORATORIO PASTEUR
¡CUIDADO con las ESPINILLAS y FURUNCULOS!
Son los síntomas seguros de sangre impura. APRESURESE A DEPURARSE EFICAZMENTE ANTES QUE EL MAL AVANCE
RENOVOL cura todos los Vicios de la Sangre

VIDA ESTUDIANTIL

La Federación de Estudiantes ante la elección de Rector de la Universidad

TEXTO DEL DISCURSO QUE EL PRESIDENTE, DON ROBERTO MEZA FUENTES, IBA A PRONUNCIAR AYER EN EL CLAUSTRO PLENO

Como hemos informado, los estudiantes deseaban ser oídos en el Claustro Pleno Universitario de ayer.

El discurso que iba a pronunciar el Presidente de la Federación de estudiantes de Chile señor Roberto Meza Fuentes para el caso de obtener la autorización correspondiente, estaba concebido en los siguientes términos:

Señores miembros del Claustro Pleno Universitario:

Sostiene la Federación de Estudiantes de Chile que la Universidad está compuesta por los profesores, los estudiantes y los egresados que por su amor a la cultura se vinculen a la vida de esta casa. Este es un axioma que nadie se atrevería a discutir en los países cultos donde las universidades se dan cuenta de su función social. Por sostener entre nosotros estos principios la Universidad de Chile expulsó en 1922 al grupo más selecto de nuestros compañeros de estudios y, a pesar de que esta aspiración se ha abierto firme camino entre el nucleo intelectual y pensante del país, no sería raro que en este mismo año de 1925, y mañana mismo, las autoridades expulsaran a los estudiantes por sostener en alto, como una bandera, los ideales de la Reforma Universitaria.

Queremos que la Universidad comprenda la realidad social y recoja y propague todas las manifestaciones espirituales de la vida contemporánea. En esta hora de renovación queremos edificar sobre puros y nuevos cimientos armoniosos la Universidad del porvenir cuyo espíritu en potencia y en germen siempre fué aniquilado y destruído por los que en este que debió ser un templo de la cultura vieron sólo una repartición administrativa para llenar los apetitos y las ambiciones de una camarilla.

Aspiramos nosotros a la autonomía universitaria: autonomía en su administración, en su organización, en la libre manifestación de su espíritu y su enseñanza. Ayer no más, olvidando su alta y nobilísima misión espiritual, la Universidad fue un instrumento del poder que las fuerzas armadas habían tomado por asalto y hubo profesores, corifeos y paladines de la dictadura, y universitarios hubo que fueron a aceptar carteras ministeriales de manos de los usurpadores.

Cuando esa trágica mancha negra cayó sobre la historia de Chile, los estudiantes lanzaron su palabra rotunda de condenación y un solo profesor universitario, el dignísimo maestro Pedro León Loyola, nos acompañó mientras las autoridades educacionales fulminaban sobre su cabeza apostólica anatemas dignos de un Tribunal del Santo Oficio.

Y los que se hicieron cómplices de esa violenta usurpación, los que no supieron defender la dignidad civil de la República, son los mismos que hoy pretenden la rectoría de la Universidad, la más alta jerarquía moral de la nación. La juventud, sin nombrarlos, los repudia. Vosotros los conocéis. Acaso vais a votar por ellos, porque ellos mismos o sus emisarios han solicitado vuestros sufragios para prolongar en la casa de la sabiduría los vicios y las malas costumbres políticas.

Proclama la juventud su derecho a elegir sus maestros, a intervenir en los consejos directivos de la enseñanza, a participar en el Gobierno de la Universidad. Por eso os claraciones dicen que aspiramos a que sean nuestros maestros las personalidades más selectas de la República, así en el orden del pensamiento como en el de la conducta, hombres heróicos que sepan mantener la independencia de la Universidad firme e inconmovible, ante la racha del acontecimiento político. La Universidad, poder espiritual, ha sido hasta hoy instrumento del poder material y lo mismo se ha rendido sumisa ante cualquier gobierno militar o civil, liberal o ultramontano. Nosotros aspiramos a que sus hombres sepan, ante las circunstancias más adversas, mantener la dignidad universitaria, que es mantener los fueros eternos de la cultura frente a las efímeras pasiones de la política. Váis a elegir y miramos a nuestros maestros. Empezáis reconociendo nuestro derecho oyéndonos en esta ocasión. Sea propicio el destino y nos conceda que por amor a la Universidad meditéis en el acto que váis a realizar y escuchéis con el corazón atento las aspiraciones y las inspiraciones de la juventud.

Miramos hombres dignos de la juventud y de la reforma universitaria en Juan Esteban Montero, jurisconsulto severo y digno como un antiguo Senador romano que puso su prestigio y su cultura al servicio de la justicia cuando las instituciones eran arrasadas por un cuartelazo reaccionario; en Enrique Molina, pensador y maestro que no fué nunca comprendido en esta Universidad a pesar de que su nombre la prestigia más allá de las fronteras continentales; en Pedro León Loyola, alma de juventud en renovación perenne que ha hecho de su vida un laico apóstol filosófico, y en Carlos Vicuña Fuentes, voluntad heroica que cayó sacrificado por el Gobierno y la Universidad, instrumento del poder, por defender como bueno su verdad.

Señores miembros del Claustro Pleno:

Queremos la unión de los profesores y alumnos para nuestro perfeccionamiento espiritual. Pero eso sólo será posible en la Universidad del porvenir, la Universidad que quiera realizar el tipo humano en su plenitud, la Universidad que respete la personalidad del discípulo y haga de ella un arquetipo de belleza moral.

La reunión de hoy puede marcar el punto de arranque de esta unión. Hoy mismo podemos empezar a construir sobre cimientos armoniosos la Universidad del porvenir. Elegid a uno de los hombres en los que ha puesto sus ojos la juventud, porque en ellos ha encarnado y vive palpitando la conciencia de la reforma universitaria. Proclamad maestro de la juventud a uno de los hombres y desde hoy seremos [illegible] gos, seremos desde hoy compañeros en la busca inagotable de la verdad y la belleza.

Habéis escuchado nuestra palabra. Esperamos vuestra decisión. Tenemos el respeto que tenemos a todos los hombres no toleramos [illegible] ni amamos amenazas ni amenazas a nadie. Pero os advertimos que [illegible] elegís a cualquiera de los hombres que repudiamos porque no [illegible] ron defender la civilidad [illegible] sellado denitivamente el divorcio entre los estudiantes y los [illegible] de la Universidad y habría [illegible] lidad para siempre la ruina de [illegible] ta casa que no comprende su misión de cultura y que no admite [illegible] palpitaciones de nuestro [illegible] Habréis cometido un acto de [illegible] cia con la juventud y vosotros [illegible] bóis que los hombres que [illegible] la justicia responden con [illegible]

Señores miembros del Claustro Pleno.

La juventud os ha hablado por [illegible] labios sin velar con oscuras [illegible] el fondo claro de nuestras [illegible] nes.

Nos habéis escuchado y [illegible] esperando vuestra decisión [illegible] hemos entregado a ella el [illegible] la Universidad de Chile.

CENTRO DE ESTUDIANTES [illegible] CHILOE

El Jueves 22 del presente [illegible] 9 A. M., se llevará a efecto [illegible] sas 1022 una reunión a la [illegible] invita a los socios del "Centro de Estudiantes de Chiloé" que [illegible] señor Marcos Velásquez, para [illegible] parse de asuntos de vital importancia.

HOY SE EFECTUARAN LOS FUNERALES DEL OBRERO FRANCISCO RODRIGUEZ

Las distintas secciones de la Liga de Arrendatarios, han citado a sus organizadores para que concurran a los funerales del obrero don Francisco Rodríguez que se efectuarán mañana en la tarde de hoy, a las cuatro.

Como se sabe, el señor Rodríguez falleció el Sábado a consecuencia de un incidente que tuvo con el propietario de la propiedad que administraba.

A los funerales del señor Rodríguez seguramente concurrirá un gran número de arrendatarios [illegible] hasta este momento las distintas comunas han pronunciado al respecto.

Por lo demás, la 11a Comisaría en su debida oportunidad, se dirigió a establecer las responsabilidades del caso, llegando a ubicar al que había delinquido y poniéndolo a disposición del Juzgado a los que se recían con responsabilidad.

Chalecos de lana "DAVOS"
Y OTROS CON Y SIN MANGAS. — SOMBREROS DE FIELTRO CASTOR PAÑO.—CAMISAS PARA CABALLERO. ROPA INTERIOR DE INVIERNO.—SOBRETODOS DE TODOS ESTILOS.—TERNOS SOBRE MEDIDA DE CASIMIRES INGLESES
TODO A PRECIO SIN COMPETENCIA
CASA BERCOVICH
14 — BANDERA — 14

Azzari vencedor en la prueba automovilística de ayer

LOS 297 KILOMETROS 600 METROS DEL RECORRIDO LOS CUBRIO EN 3 h. 57 m. 39 s.

DOMINGO BONDI OCUPA EL 2.° LUGAR CON 4 h. 11' 49" Y LUIS RODRIGUEZ EL 3er. PUESTO

UN GRAVE ACCIDENTE OCURRIDO AL PILOTO SEÑOR JUAN OLTSMANS. — DETALLES DE LAS DIVERSAS INCIDENCIAS DE LA PRUEBA.

En la mañana de ayer se verificó la anunciada carrera automovilística sobre el circuito Santa Rosa-Bajos de Mena-Puente Alto y La Legua, organizada por la Asociación de Automovilistas de Santiago en honor de los delegados concurrentes al Primer Congreso Nacional de Vialidad.

En cuanto a organización, el concurso no dejó nada que desear, ya que la entidad local había tomado todas las medidas que competencias de esta índole imponen. Deportivamente hablando no se tuvo el resultado que se esperaba, ya que de los ocho competidores inscritos, solo tres lograron clasificarse en el marcador. Debemos sin embargo, dejar constancia que esto se debió sólo a causas imprevistas, agenas en absoluto a la institución organizadora y al entusiasmo y pericia de los pilotos. Hay que reconocer que fué ayer un día poco afortunado, por los detalles que daremos a conocer en esta información.

El vencedor rodeado de los miembros del jurado.— Azzari es aclamado por la multitud

Por otra parte, es de justicia establecer que el vencedor de la prueba, señor Aladino Azzari, obtuvo un triunfo concluyente, afianzando el prestigio que ha logrado conquistar en estas actividades.

EN EL PUNTO DE PARTIDA

Desde las primeras horas de la mañana en el sitio de la partida, Santa Rosa esq. de La Legua, se notaba bastante animación. Una multitud de carruajes; góndolas, etc., conducían a las numerosas personas que desde distintos puntos de la ciudad acudían a presenciar la interesante competencia.

Poco antes de acercarse la hora oficial anunciada para la partida del primer coche, no menos de dos mil personas ocupaban las tribunas especiales instaladas cerca de la meta; gran multitud se aglomeraba a los costados del camino en gran parte de su extensión.

Los concursantes daban su última revisión a sus máquinas acompañados de sus amigos.

SE DA COMIENZO A LA PRUEBA

Los jueces dieron orden de largar a la hora estricta fijada por el programa oficial, en el siguiente orden.

3 A. M. Señor Leland Janes, en Hudson.

3.04 A. M. N.o 3.—Juan Oltsman, en Hudson.

3.06 A. M. — N.o 4.—Aladino Azzari, en Studebaker.

3.08 A. M. — N.o 5.—Carlos Orrego, en Ford.

3.10 A. M.—N.o 6.— Luis Rodríguez, en Dodge.

3.12 A. M.—N.o 7. — Rodolfo Gallo, en Essex.

3.14 A. M.—N.o 8. — Domingo Bondi ,en Hudson.

El competidor N.o 2, señor Carlos Bertelsen, no se presentó.

LA PRIMERA PASADA

El primero en aparecer fué el señor James, a las 8 horas 26' 13"; a continuación Azzari, a las 8 horas 29' 23"; Oltsmann, a las 8 horas 32' 43"; Bondi, a las 8 horas 33'53 y Luis Rodríguez, a las 9 horas 23' 22".

Los tiempos parciales registrados fueron los siguientes:

1.o Azzari, en 23' 23".
2.o Bondi, en 25' 53".
3.o James, en 26' 13".
4.o Oltsmann, en 28, 43".
5.o Rodríguez, en 1 hora 23' 22".

ORREGO Y GALLO FUERA DE CARRERA

Cubierta la primera etapa, o sea el circuito, que abarca 37 kilómetros 200 metros, quedaron fuera de concurso los señores Orrego y Gallo.

Orrego sufrió la rotura de la empaquetadura del motor en la mitad de la recta de Santa Rosa y a Gallo se le saltó una biela antes de cubrir la vuelta de La Legua, o sea poco antes de finalizar la primera etapa.

A Rodríguez se le quebró la varilla del acelerador, razón por la cual demoró el tiempo que señalamos.

Oltsman pudo haber marcado mejor tiempo, pues perdió varios minutos en cambiar una goma.

UN ACCIDENTE DESGRACIADO

El hábil piloto del Hudson, Oltsman, cruzó la meta en la primera pasada a gran velocidad, con el objeto de ir recuperando el poco terrero que había perdido. En estas condiciones seguía por el camino de Santa Rosa, cuando antes de llegar a la calle María Auxiliadora se le cruza un gran perro en el camino. El coche perdió entonces la dirección y se lanzó violentamente hacia la vereda, se estrecha contra un poste que cae bruscamente al suelo, atropellando en seguida a un grupo de personas que observaban el paso de los pilotos.

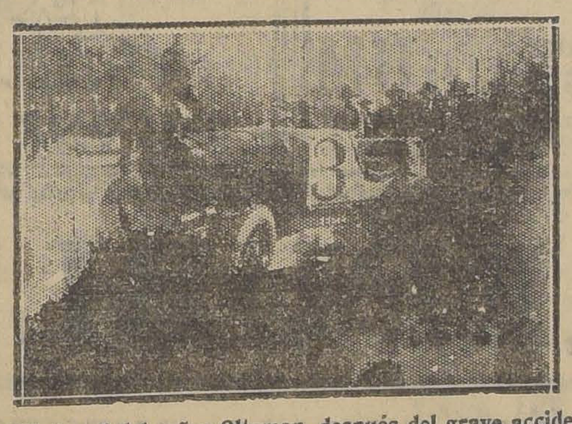

El "Hudson" del señor Oltsman, después del grave accidente

La confusión de los primeros momentos no es para descrita y todos los que presenciaban la catástrofe se abalanzaron a socorrer a las víctimas.

El juez de pista de ese sector, pidió auxilio en el acto a la Policía de La Granja, desde donde se envió con toda solicitud la Ambulancia de La Granja, a recoger los heridos.

El señor Oltsman y su mecánico señor Luis Reinoso, aparecieron con serias contusiones en la cabeza y en diversas partes del cuerpo, siendo trasladados en el acto a la Asistencia Pública.

Pero más dolorosas consecuencias aún sufrieron los espectadores, principalmente con la caída del poste. En efecto, murió instantáneamente el niño de 10 años, Germán Pérez Vargas, domiciliado en María Auxiliadora N.o 593, gravemente heridos Miguel Farías Morales, de 11 años, y Luis Vera Pardo, de 19 años, y más leves Armando Cáceres Serrano, de 30 años, y el señor Carlos Flores Poblete, de 24 años.

Todos fueron trasladados a sus casas, con excepción del niño Farías que fué enviado a la Asistencia Pública.

El conocimiento de esta desgracia produjo general consternación

LA SEGUNDA ETAPA

La prueba, después de este accidente, se circunscribió a sólo cuatro concursantes.

En esta jornada, los tiempos parciales fueron los siguientes:

1.o Azzari, en 27'19".
2.o L. Jamés, en 35'09".
3.o Bondi, en 53'13".
4.o Luis Rodríguez, en 1 hora 19'53".

A esta altura, ya pudo vaticinarse el triunfo del Studebaker, en atención a la ventaja visible que había alcanzado ante sus demás competidores.

LA TERCERA PASADA

Fué en esta etapa en que Azzari hizo el mejor recorrido. En efecto, cubrió los 37 kilómetros 200 metros, en 23'15", lo que representa un kilometraje de 97 por hora.

El señor James siguió perdiendo terreno, marcando 1 hora 36'15", en el tercer recorrido del circuito, llegando su Hudson a la tercera pasada, empujado desde varias cuadras.

Bondi marcó 27'35" y Luis Rodríguez, 41'19".

Desde de este momento, la prueba quedó reducida a tres competidores, ya que el señor James se vió obligado a abandonar la contienda.

UN PERCANCE A AZZARI

Durante la cuarta vuelta, le falló a Azzari el pigote delantero, razón por la cual ocupó en esta etapa 41'5".

Tan pronto cruzó la meta, tuvo que estacionarse 20 1|2 minutos para cambiar el pigote.

Este percance hizo por un momento temer en sus posiciones, ya que Bondi poco a poco descontaba terreno, colocándose sólo a 12'1" de diferencia sobre Azzari.

Rodríguez ocupó en la cuarta vuelta 45'25".

LAS ULTIMAS VUELTAS

A una lucha entre Azzari y Bondi, se concretó el resto de la prueba. El primero, con una tenacidad y precisión encomiable, siguió actuando, manteniendo un promedio alrededor de 90 kilómetros por hora, mediante un tren parejo y seguro.

Cada pasada por la meta de Azzari y Bondi, era recibida con grandes aclamaciones.

EL VENCEDOR

A las 12 horas 7'39", Azzari cumplía su octava pasada, ocupando en los 297 kilómetros 600 metros, el espléndido tiempo de 3 horas 57'39".

El numeroso público que esperaba ansioso el desenlace de la prueba, se abalanzó en busca del piloto para tributarle su homenaje de admiración por su espléndida victoria.

EL SEGUNDO PUESTO

Domingo Bondi completó la prueba a las 12 horas 25'49", marcando en el recorrido 4 horas 11'49", o sea ocupando el segundo lugar a 14 minutos 10 segundos del vencedor.

EL TERCER LUGAGR

Correspondió a Luis Rodríguez. Cuando este piloto completó la cuarta vuelta, eran las 12 horas 9'59" y como manifestó al jurado deseos de completar la prueba, éste le respondió que como de hecho le pertenecía el tercer lugar, por no haber otros competidores en la pista, podía no seguir actuando, manteniendo su derecho a premio.

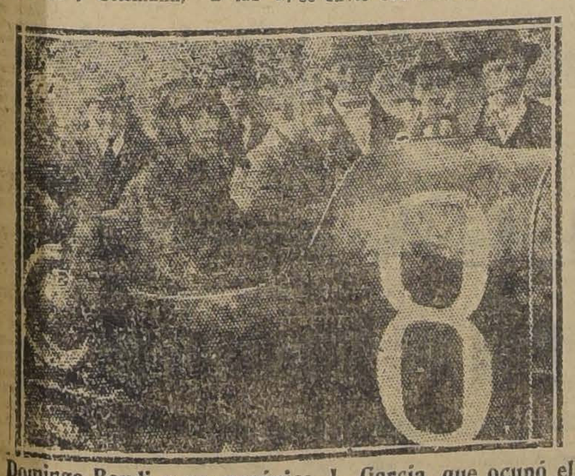

Domingo Bondi y su mecánico, L. García, que ocupó el segundo puesto

El espíritu deportivo del defensor de los colores del Dodge, se prestó a elogiosos comentarios, ya que a pesar de no tener ninguna opción y después de sobrellevar un sinnúmero de contratiempos por diversas fallas, mantenía su propósito de seguir actuando.

Como después de cubierta la quinta vuelta, ya el jurado había abandonado sus funciones, el señor Rodríguez determinó abandonar la pista.

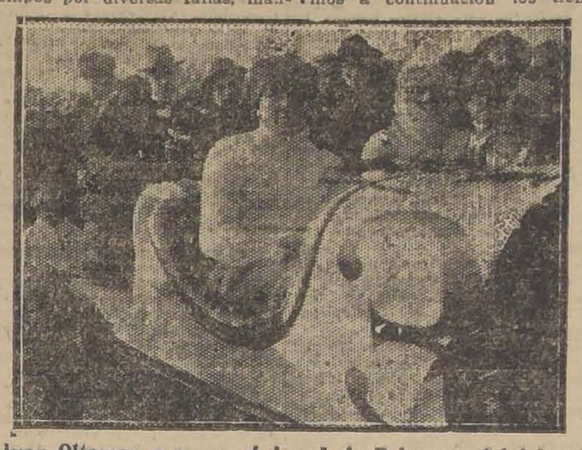

Juan Oltsman y su mecánico, Luis Reinoso, al iniciar la competencia.

LOS TIEMPOS PARCIALES DEL VENCEDOR

Para que nuestros aficionados se formen concepto cabal de la verdadera hazaña realizada ayer por Azzari, en su Studebaker, damos a continuación los tiempos que empleó en cada una de las vueltas:

1.a vuelta, 23'23".
2.a vuelta, 27'18".
3.a vuelta, 23'15".
4.a vuelta, 41,05".
5.a vuelta, 43'59".
6.a vuelta, 24'43".
7.a vuelta, 25'01".
8.a vuelta, 28'55".

Al iniciar la quinta vuelta, como hemos indicado estuvo parado 20 minutos 30 segundos, para cambiar pigote delantero, de manera que el tiempo empleado en la 5.a vuelta fué en verdad de 23'29".

Durante la primera y tercera vuelta el promedio del kilometraje fué superior a 95 por hora.

El promedio del kilometraje total del recorrido, fué de 75 1|2 por hora, más o menos.

El coche no sufrió otro desperfecto que el que ya hemos anotado.

Bondi merece también un estímulo especial, ya que cooperó en forma brillante al mayor lucimiento del torneo, revelando ser un piloto digno de figurar entre los mejores del país.

BREVES PALABRAS CON EL VENCEDOR

"Mi coche ha respondido ampliamente a la confianza que siempre he tenido en sus bondades"—nos dice Azzari cuando le felicitábamos por su hermoso triunfo.

"Un Studebaker no podrá ser vencido más que por otro Studebaker", nos agrega Azzari con entusiasta convicción.

Y notamos en su semblante esta satisfacción íntima que produce la feliz coronación de arraigados anhelos.

LOS TIEMPOS PARCIALES MARCADOS POR BONDI

Completamos esta información con los tiempos parciales empleados por Domingo Bondi, en la gran prueba:

1.a vuelta, 25'53".
2.a vuelta, 53'13".
3.a vuelta, 37,35".
4.a vuelta, 28'27".
5.a vuelta, 30'14".
6.a vuelta, 28'28".
7.a vuelta, 29'06".
8.a vuelta, 28'53".

Las Modas de Invierno

El Martes 21 saldrá la revista

FAMILIA

con un interesantísimo material gráfico y noticioso sobre las últimas novedades en la moda de Invierno.

EL GANADOR

AZZARI EN STUDEBAKER

VENCEDOR DE LA CARRERA

CIRCUITO SANTIAGO

EMPLEO DURANTE TODO EL RECORRIDO

BENCINA ENERGINA

Demostrando una vez mas la potencia y eficacia de esta marca de gasolina, la cual le dió el mejor rendimiento posible, tanto en la carrera a Lontué que ganó en Enero pasado, como en la prueba de ayer.

EN VENTA:

Anglo Mexican Petroleum Co., Ltd.

HUERFANOS N.o 1153 — CASILLA 11-D — TELEFONO 3636

TAMBIEN EN

HUTH Y CIA — GIBBS Y CIA.

EL TORNEO DE NOVICIOS DE AYER EN "LOS LEONES"

LOS ATLETAS SE DESEMPEÑARON CON BRILLO EN EL DESARROLLO DEL PROGRAMA

DETALLES Y RESULTADOS GENERALES DE LA INTERSANTE REUNION DEPORTIVA

EL TROFEO "LA NACION" LO OBTIENE EL SANTIAGO ATLETICO, QUE OCUPO EL PUESTO DE HONOR EN EL COMPUTO

En el Estadio de Los Leones se verificó, durante el día de ayer, la interesante reunión atlética a cargo de la Asociación Santiago y en la cual hacían su debut alrededor de un centenar de deportistas.

Una extraordinaria concurrencia se dió cita en el Estadio mencionado atraída por el deseo de presenciar la actuación de los atletas novicios y estimular las performances más recomendables.

Una nota simpática fué la presencia de numerosas damas que siguieron con vivo interés el desarrollo del programa aplaudiendo a los vencedores en las diferentes jornadas.

Contribuyó al mayor brillo del torneo, un espléndido día de sol, el entusiasmo con que actuaron los numerosos participantes que en todo momento trataron de alcanzar la victoria sosteniendo reñida competencias llenas de interesantes alternativas y el orden que en todo momento presidió esta justa inaugural de las actividades atléticas.

COMENTARIOS

En la reunión de ayer hubo atletas cuya actuación logró destacarse por el espléndido estado de entrenamiento con que se presentaron al field.

Una actuación lucida le correspondió a Juan Gutiérrez, del Green Gross que en la primera serie de los 100 metros venció holgadamente, triunfando en la final con facilidad también. Es un novicio que una vez adiestrado en esta prueba logrará buenas performances.

En los 800 y 1.500 metros obtuvo los honores del triunfo Jorge Pinto del Centro Sportivo Atlántida, aficionado que tan pronto logre perfeccionarse en estas distancias será un elemento de valer.

Eduardo Viera, representante del Santiago Atlético en los 400 metros y Luis Rojas, del mismo Club, que intervino en los 5.000 metros, ocuparon los puestos de honor y merecen también nuestros estímulos por el esfuerzo desarrollado que es promete dor de mejores performances.

En los lanzamientos de la bala y disco, Manuel León, del Centro Sportivo Atlántida, evidenció cualidades sobresalientes y meritorias.

Por su parte Oscar Alvarado, del Green Gross, en el dardo marcó también una distancia recomendable que con mejor estilo será interesante.

En el salto alto, Edmundo Urrutia, del Badminton, demostró encomiables condiciones.

En la garrocha, H. Piwonka del Escuela de Artes, venció revelando condiciones, que bien dirigidas, darán oportunidad para mejorar paulatinamente la altura marcada ayer.

Finalmente en el salto largo O. Guebasch, del Escuela de Artes es otro de los atletas novicios que teine excepcionales méritos para esta clase de lides.

Por lo que respecta a la actuación de los conjuntos representativos de las diferentes instituciones que hicieron acto de presencia en la reunión de ayer, debemos consignar con especial agrado la descollante participación que le correspondió al Santiago Atlético, que se clasificó en el puesto de honor con 17 1|2 puntos.

El Centro Deportivo Atlántida que ocupó el segundo puesto con 16 puntos, presentó también un grupo escogido de atletas que se hicieron notar por el entusiasmo que desplegaron durante todo el torneo.

También los elementos del Green Gross se presentaron a la pista en forma lucida, haciendo gala de corrección y disciplina.

En resumen, el torneo de ayer nos ha dejado una óptima impresión. Estamos ciertos que el atletismo local continuará activamente sus labores, para lograr el anhelo de tantos deportistas que desean su resurgimiento y que Chile vuelva a ocupar el puesto de vanguardia en el Atletismo Sur Americano.

EL TROFEO "LA NACION"

A objeto de estimular el entusiasmo de los nuevos elementos atléticos que ayer se estrenaban en estas clases de luchas, nuestro diario ofreció un trofeo especial para el club cuyos elementos obtuvieran mayor número de puntos: El Santiago Atlético ha logrado en un estrecho triunfo obtener el estímulo ofrecido; pues sus nuevos atletas consiguieron diecisiete y medio puntos.

LAS SERIES DE CIEN METROS

Se dió comienzo a la reunión con las series de esta clásica prueba de velocidad a la que se presentaron 20 corredores, motivo por el cual se dividió el lote en seis series que demostraron la preparación de los noveles "sprinters".

La primera serie fué, sin duda, la mejor de todas y también mejor que la definitiva, como puede verse por el tiempo empleado, y el triunfo correspondió a Juan Gutiérrez, del Green Cross, rematando en segundo término Juan Valiente, del Atlántida. El tiempo marcado fué de 12 1|5'.

La segunda serie fué ganada por Luis Martínez, del Santiago Atlético, obteniendo el segundo lugar Eduardo Arancibia, del Atlántida. El tiempo fué de 12 3|5".

La tercera serie la obtuvo Marcial Huidobro, del Green Cross; 2.o, Eduardo Viera, del Santiago Atlético. El tiempo fué de 12 4|5".

La cuarta serie se la adjudicó Oscar Alvarado, del Green Cross, y el segundo, Juan Bagola, del Sport Francais.

La quinta serie, se la adjudicó Audilio Alvarez, del Santiago Atlético, y la sexta, Renato Silva, del Badminton.

La difinición se llevó a efecto en la tarde.

LANZAMIENTO DE LA BALA

Sólo se presentaron cuatro competidores a esta prueba, cuyo resultado fué 1.o Manuel León, del Atlántida, con 10.13 metros; 2.o Daniel Frías, del Badminton, con 9.51 1|2 metros, y 3.o Ernesto Sepúlveda, del Badmiton, con 8.26 1|2 metros.

LA CARRERA DE 1,500 METROS

Un buen lote formado por 19 competidores se presentó a competir en esta carrera, cuyo desarrollo interesó vivamente a los espectadores.

Jorge Pinto, del Atlántida, se clasificó en primer término, seguido por Alberto Alfaro, del Santiago Atlético; ocupando el tercer puesto Gregorio Arce, del Atlántida.

El tiempo empleado en este recorrido fué de 4' 35 1|5".

SALTO ALTO

En esta prueba se clasificó en primer término Edmundo Urrutia, del Badminton, con 1.06.75 mts.; obtuvo el segundo puesto Pablo Goepfert, del Gimnástico Alemán y tercero. Jorge Aspillaba, del Badminton, en empate con Roberto Mujica, del Santiago Atlético.

LAS SERIES DE 400 METROS

Se presentaron a disputar esta carrera, 12 competidores, los cuales fueron divididos en tres series.

La primera se corrió en 59 2|5" y fué ganada por Renato Silva, del Badminton; 2.o Horacio Salamanca, del Green Cross.

La segunda terminó en empate entre Enrique Maillard, del Green Cross y Eduardo Viera, del Santiago Atlético; y se emplearon 59 1|5".

En un minuto se corrió la tercera serie, adjudicándosela Eduardo Arancibia, del Atlántida.

En consecuencia, quedaron para participar en la final, a realizarse en la tarde, Renato Silva, Maillard, Viera y Arancibia.

LA CARRERA 5,000 METROS

Diez competidores se presentaron a intervenir en esta prueba de semi-fondo. El corredor del Santiago Atlético, Luis Rojas, obtuvo la jornada en 17' 47". Gumercindo Arce, del Atlántida, obtuvo el segundo lugar y E. Estay, del Flamengo, el tercero.

LANZAMIENTO DEL DARDO

Sólo dos atletas intervinieron en este lanzamiento que constituyó un triunfo para Oscar Alvarado, del Green Cross, con 46.40 mts. Alejandro Doddes, del Santiago Atlético, lanzó la jabalina a 31.65 mts. con lo que obtuvo el segundo puesto.

LANZAMIENTO DEL DISCO

Cuatro atletas se presentaron a luchar en esta prueba. Manuel León, del Atlántida, obtuvo los honores de esta jornada, lanzando el disco a 28.40 mts. Luis Urrejola, del Green Cross, se clasificó segundo con 24.35 mts. y Santiago Miranda, del Badminton, en tercero con 22.05.

LA FINAL DE 100 METROS

De acuerdo con el programa, correspondía verificarse la definición de esta interesante prueba.

Al llamado del juez se presentaron los corredores que habían vencido en las diversas series verificadas en la mañana.

Dada la orden de partida, los corredores se pusieron en movimiento en demanda de la meta, llegando en 12" y en forma más o menos compacta. Juan Gutiérrez, del Green Cross, ocupó el primer lugar; Audilio Alvarez, el segundo y Luis Martínez, el tercero; ambos del Santiago Atlético.

CARRERA DE 800 METROS PLANOS

Trece fueron los atletas que participaron en esta carrera, cuyo resultado fué: 1.o Jorge Pinto, del Atlántida; 2.o Guillermo Godoy y 3.o, Eduardo Toro, ambos del Santiago Atlético. Tiempo 2.15 1|5".

SALTO LARGO

Esta prueba fué ganada por O Guebasch, del Escuela de Artes, con 5.81 metros. Segundo se clasificó Julio Miranda, del Badminton, con 5.95 metros y 3.o Oscar Alvarado, del Green Cross, con 5.45 mts.

SALTO DE GARROCHA

Esta prueba tras una larga brega, se la adjudicó H. Piwonka, del Escuela de Artes con 2.85 metros.

Pablo Goepfert, del Gimnástico Alemán, ocupó el segundo puesto con 2.80 metros y el 3.o Roberto Mujica, del Santiago Atlético.

LA FINAL DE LOS 400 METROS

Sólo tres atletas de los cuatro que debían participar, se presentaron a dirimir supremacías en esta final, que interesó vivamente al público, Maillard, que tan buena actuación tuvo en la mañana, no se presentó a la brega.

La carrera fué emocionante y se adjudicó el novel corredor del Santiago Atlético, Eduardo Viera. Renato Silva, del Badminton, se clasificó segundo y Eduardo Arancibia, del Atlántida, el tercero.

LA POSTA

Se dió término al torneo con la carrera de postas de cuatro por cien, presentándose cuatro equipos a la lucha, dos del Santiago Atlético, uno del Green Cross y uno del Atlántida.

La victoria correspondió al equipo del Green Cross formado por: Maillard, Alvarado, Gutiérrez y Huidobro.

El segundo puesto lo ocupó el del Santiago Atlético, compuesto por Velasco, Martínez, Drouilly y Alvarez.

EL COMPUTO FINAL

Damos a continuación el detalle de los puntos obtenidos por los clubs que actuaron en este torneo:

1.o Santiago Atlético, 17 1|2 puntos.
2.o C. S. Atlántida, 16 puntos.
3.o Green Cross, 13 puntos.
4.o Badminton, 11 1|2 puntos.
5.o Escuela de Artes, 6 puntos.
6.o Gimnástico Alemán, 4 puntos.
7.o Flamengo, 1 punto.

Muebles de todos estilos
- BANDERA 125 -
: Bajos precios :

Su Obligación Para Con Los Niños y Su Obligación Para Consigo Mismo

Ud. está obligado a dar a sus hijos buenos consejos para la vida. El temprano y continuado uso del SOZODONT, dos veces diarias, seguido por un rápido masaje de las encías, les asegurará buenos dientes y buena salud durante su existencia.

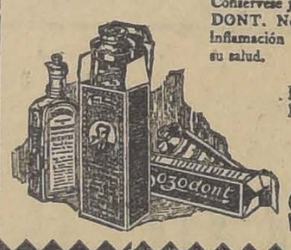

Consérvese joven como sus hijos: use Ud. también SOZODONT. No permita que el descuido de los dientes y la inflamación de las encías aumente sus años y perjudique su salud.

Fabricantes
HALL & RUCKEL, Incorporated
153 Waverly Place, N. Y., U. S. A.
HAROLD F. RITCHC & CO.
271 MADISON AVENUE
New York City. N. Y.— U. S.

SOZODONT

GIMNASIA

CLUB DE GIMNASIA CIENTIFICA

Cursos nocturnos.— En la última asamblea de este club se acordó abrir las clases de los cursos nocturnos el Lunes 4 de Mayo a las 9.30 P. M.

La matrícula estará abierta todas las noches de 9 a 10 P. M. en el Instituto de Educación Física (Morandé 750).

Se recomienda a los socios del año pasado concurran cuanto antes para organizar con ellos el curso A.

Pueden ingresar a estos cursos todos los deportistas que quieran seguir un entrenamiento metódico y los jóvenes que deseen desarrollar armónicamente su musculatura y los que tengan pequeñas deformaciones del esqueleto, que no requieran una atención médica especial.

CONSEJO DEPORTIVO "DIRECCION GENERAL FF. CC."

Esta corporación cita a sesión para hoy a las 6.30 P. M. en el sala despacho del señor Jefe de Vía y Obras, la estación Mapocho.

Se ruega a los señores Delegados venir premunidos de las listas con las nóminas completa de los clubs y deportistas que representan a fin de dar pronto comienzo a la selección de los equipos que defenderán a la Dirección General en el próximo gran torneo interzonal de Coquimbo.

El 2.o Certamen Olímpico del profesor U. Reymar

Se efectuó el Sábado en el salón de actos del Centro Femenino de Estudios, el anunciado 2.o certamen Olímpico de la propaganda de Educación física que realiza en Chile el profesor brasileño don Ulyses Reymar. El certamen abarcó el punto de vista ético-estético y atlético de las nuevas leyes chilenas de educación y salvación de la raza.

La declamadora chilena señorita Blanca Sáez que cooperó a la exposición del tema, fué bastante aplaudida.

En esta semana el profesor Ulyses Reymar cerrará su ciclo de conferencias en Santiago iniciando su jira al país desde Valparaíso.

ATLETISMO

Federación Pedestre de Chile

EL CROSS COUNTRY NACIONAL Y PRIMER TORNEO DE LA TEMPORADA

El directorio de la Federación Pedestre de Chile, se reunió el Sábado pasado y tomó la determinación de efectuar un gran torneo de carreras pedestres el 21 de Mayo próximo, compuesto de las siguientes pruebas:

1.a 100 metros para todo competidor.

2.a 1.500 metros, para todo competidor.

3.a 1609 metros, metros para corredores novicios y no premiados.

4.a 5.000 metros, para corredores de tercera y cuarta categoría y novicios

5.a 10.000 metros, Cross Country Nacional para todo competidor.

6a Cinchada "Tiro de la Cuerda" equipos de cinco competidores por lado, siempre que estén inscritos en los registros de los clubs afiliados a la Federación Pedestre de Chile.

Este torneo que es el primero de los cuatro de la temporada, se verificará en el Parque Cousiño.

A continuación se tmoaron los siguientes acuerdos:

Reunirse nuevamente el directorio hoy Lunes a las 8.30 P. M. en Avenida Matta 1371, recomendando la asistencia de los señores Tortora, Jiménez, Pezoa y Valenzuela, con el fin de tratar preferentemente algunos cambios que se harán en el directorio.

Recomendar al delegado del club Rafael del Canto, asistir a la sesión de hoy y dar cuenta si la institución efectuará el 3 de Mayo la carrera a Puente Alto, pues de lo contrario, la organización de esta prueba, correrá por cuenta de la Federación.

Se tomaron varios acuerdos internos contra los atletas de esta Federación, que han firmado formularios de la A. A. de Santiago.

PRUEBE
STADIUM
EL MEJOR CIGARRILLO
A 40 CENTAVOS

La Federación Chilena en Provincias

EN EL LANCE DE AYER EN CHILLAN, VENCE AL COMBINADO LOCAL POR DOS GOALS A CERO

(De nuestro enviado especial, por telégrafo)

Chillán, 19. — Ante un público que llenaba por completo la cancha, se verificó hoy el encuentro entre el cuadro seleccionado de la Federación de Foot-ball de Chile y un seleccionado de la Liga de esa capital.

Existía un enorme interés por presenciar esta brega, yaque por primera vez se presentaba en esta ciudad un cuadro de esta Federación, máxime en esta oportunidad en que recién la Liga de Chillán se ha anexado a esta dirigente reglamentaria.

Desde las primeras horas de la tarde, un público entusiasta utilizó cuanto vehículo existe en la ciudad para trasladarse al lugar y ocupar las mejores aposentadurías para no perder detalles de la brega.

Minutos antes de las 3.30 el árbitro designado para dirigir el match señor Pagnini, ordenó tomar la colocación a los jugadores, los que ocuparon sus respectivos sitios así:

Liga de Chillán

Zúñiga
Guzmán, Contreras,
Péndola, Alarcón, Cultifio,
Orduña, Rivera, Lara, de la Fuente, Castillo.

O

Varas, Arellano, Molina, Domínguez, Abarzúa,
Arellano, Toro, Aravena,
Carrasco, Sanhueza
Ramírez

FEDERACION

En medio de la expectación del público, que había aplaudido entusiastamente a los componentes de la Federación en los momentos que aparecieron en la cancha, se dió comienzo al lance, desarrollándose a continuación una demostración de verdadero juego científico que entusiasmó grandemente a la concurrencia.

Desde los primeros momentos, la línea de los ágiles federacionista cargó con ímpetu dando un abrumador trabajo a la zaga local.

Pasados los instantes de peligro, los jugadores chillanejos logran equiparar el juego, no dando tregua ambas defensas para que se vean vencidas, pero llega el final del primer período sin que se haya abierto el score.

Reiniciada la contienda, los delanteros de ambas líneas se esmeran en burlar la magnífica resistencia de las zagas, viéndose jugadas que mantienen en expectación al enorme público que presencia la brega, aplaudiendo entusiastamente a uno u otro contendor.

Faltando cinco minutos para finalizar, Molina logra apoderarse de la pelota, después de una excelente combinación entre este jugador y Arellano y encontrándose solo frente al goal de Zúñiga, lo bate en forma imbarajable con violento tiro esquinado, que resta toda intervención al excelente guardavallas chillanejo.

Este contraste da mayor mérito a los defensores de los colores locales, los que realizan una gran excursión que finaliza con tiro alto, el puntaje libre que ve Sannueza, Molina con Abarzúa y al llegar a la altura de los guardavallas Zúñiga, que es dichosa centrada que es desviada, se aprovechada por Varas, el cual tras un corto avance lanza un tormidable tiro arriba semi-esquinado, que encuentra red de Zúñiga.

Un minuto después, suena el pitazo que da término a la contienda con el triunfo del combinado de la Federación por dos goals a cero.

Con justicia puede decirse que el lance ha sido uno de los mejores que han presenciado los aficionados chillanejos, haciéndose derroche de ciencia y entusiasmo, y alternando la caballerosidad de que hicieron gala ambos conjuntos.

La impresión que ha dejado la actuación del cuadro de la Federación oficial del foot-ball chileno, en que sus componentes tienen excelentes cualidades de footballistas, muy distinto del que se está ahora entrenando que hoy es el cuadro representante que existe en el territorio, con ligeras modificaciones, para desarrollar una excelente presentación en el próximo campeonato sudamericano.

La actuación de los componentes de ambos cuadros fué sobresaliente especialmente Sanhueza, Toro, Carrasco y Domínguez, y de Chillán el guardavallas Zúñiga, que desarrolló un juego admirable; Guzman, Guzman y Orduña, de una rápidita y decidida.

En general, el lance dejará buenos recederos recuerdos entre los que lo presenciaron, y se espera que se efectúe la revancha en día próximo.

A los componentes de la Federación y a sus delegados se les ha hecho objeto de especiales atenciones de parte de los miembros de la Liga de los clubs afiliados, que los aclamados continuamente.

Esta noche se verificará un banquete y baile en el Club Chillán en honor de la embajada de la Federación, al cual se ha invitado a las autoridades locales y prominentes personalidades del comercio local.

La reunión será amenizada por la excelente banda del Regimiento Chillán.

Las autoridades deportivas les sellarán con este acto la sesión a la Federación de Foot-ball de Chile.— El enviado especial, por telégrafo).

Pianos Alemanes
DE TRES PEDALES NUEVOS
DESDE $ 3,300

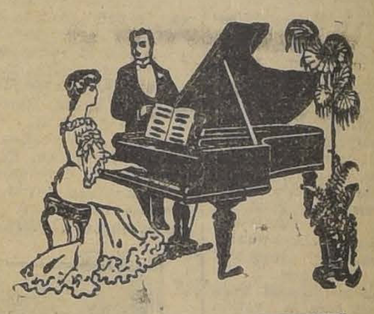

QUEDAN POCOS DISPONIBLES
CASA CESAR RAU, AHUMADA 31

CAMIONES "REPUBLIC"

EN LA GRAN PRUEBA OFICIAL ORGANIZADA POR EL MINISTERIO DE GUERRA. LOS CAMIONES "REPUBLIC" RESPONDIERON A LA FAMA JUSTAMENTE CONQUISTADA

Nos abstenemos de hacer comentarios mientras la Comisión Militar de Control no de los datos oficiales.

Podemos adelantar si que los CAMIONES REPUBLIC dieron pruebas de resistencia y solidez haciendo el viaje Santiago-Lontué-Santiago.

SIN UNA SOLA FALLA

Con razón el "REPUBLIC" es el camión preferido por la gente que busca lo mejor.

AGENTES PARA CHILE
GRAHAM, ROWE & CO.
BANDERA 275

EL FOOT-BALL EN EL DIA DE AYER

EN LAS CANCHAS DE LA ASOCIACION SANTIAGO Y DE LA LIGA METROPOLITANA

Muy animadas se vieron ayer las principales canchas de la ciudad con motivo del desarrollo en las condiciones oficiales.

EN LA CANCHA DEL SANTIAGO F. C.

El principal atractivo del día futbalístico de ayer lo constituyó el match que sostuvieron: en este torneo los cuadros de honor del Internado y del Santiago F. C.

La cancha de Independencia N.o 1 se vió por tal motivo muy concurrida.

Se inició la reunión con el match por la Copa Julio Pardo entre los segundos cuadros del Internado y Santiago, en el que ambos elencos desarrollaron mucho entusiasmo, ganando el segundo por dos goals cero.

Poco después de las 4 P. M. el árbitro llamó a los cuadros del match de fondo, los que una vez cumplidos los trámites de estilo, tomaron la siguiente colocación:

Internado (rojos):

Urrutia

Oyarzún, Massar

Fagnilli, Werhm, Araya

Vicuña (cap.), Núñez, Osorio, Galán

Cambio

O

Ramírez

Iguales

Blanca, Ramírez (cap.), Pérez

Pizarro, Fuenzalida

Zúñiga

Santiago (blanco)

Empezó la contienda el centro delantero rojo, entregado a Vicuña, pero Ramírez se interpuso valientemente para detener al hábil delantero, pero no pudo desprenderse del punto de la pelota, por lo que se apoderaron de ella Vicuña y Núñez, finalizando el primero con un violento tiro que rechazó difícilmente Zúñiga.

Los primeros minutos fueron de intensa labor, para la zaga blanca ante el irresistible empuje de los delanteros rojos, correspondiéndole a Vicuña probar nuevamente a Zúñiga, pero esta vez con toda precisión para batirlo con recio tiro hecho sobre la carrera y que mereció los más entusiastas aplausos de la concurrencia, por la forma impecable con que ejecutó la jugada.

Este contraste no afectó a los de casa, los que se esmeran en desconocer el terreno, encargándose Córdova y Rendich llevar el juego al campo rojo en forma que Oyarzún y Massai se ven obligados a desarrollar el máximo de eficiencia.

Entre el ir y venir de un campo al otro del balón, el puntero derecho blanco, ejecuta una corta corrida para entregar a Pallarés, el que elimina con toda limpieza a dos contrarios que le salen al paso y sin enemigos por delante enfila un tiro potente y violento al ángulo derecho que vence a Urrutia, adjudicándose los blancos el anhelado empate.

En los momentos que se verifica una hermosa corrida de los rojos, suena el pitazo que pone término a la primera etapa.

EL SEGUNDO PERIODO

Pasado el merecido descanso de rigor, y recuperadas las fuerzas momentáneamente, se reinició el juego con grandes bríos, trabajando las líneas de ágiles y de las zagas con extraordinario entusiasmo.

La pelota se mueve de un lado a otro con toda rapidez. La acción de cada uno es armónica, digna de los antecedentes de los clubs en lucha.

El público por su parte estimula sacrificosamente a sus favoritos y aplaude con más entusiasmo a los ejecutantes de una buena jugada, lo que da un tinte extraordinario a la pelea.

Los de casa, más posesionados de sus roles, logran cercar la valla de Urrutia y después de un buen ataque, logran burlar la vigilancia de los guardavallas y engañarlo, pues la pelota es impulsada suavemente por Rendich y encontrar la red.

Grandes aclamaciones saludan la ventaja inesperada de los blancos. Urrutia ha descuidado lamentablemente su rol por preocuparse de los hombres que lo atacan.

A continuación se sigue un corto período de juego en que se ve a la defensa roja un poco desconcertada, situación, que saben aprovechar los ágiles blancos para invadir rápidamente el área enemiga y obligar a Oyarzún a introducir la pelota en su propia red ante la expectación consiguiente del público.

Los últimos momentos son de franco dominio de los del Santiago, los que realizan frecuentes excursiones que la mayoría de las veces finalizan ante la tenaz y laboriosa defensa de Oyarzún y Massai, destacándose la labor de Araya quien con Worm se multiplican.

Minutos antes de finalizar a raíz de un ataque a fondo de los blancos, un defensor del Internado comete una falta dentro del área de peligro la que es sancionada con el correspondiente tiro penal, el que servido por Rendich, lo convierte en goal.

El nuevo tanto que logran los de casa hace reaccionar a los rojos, pero los últimos minutos que se caracterizan por los bien llevados avances de éstos, se esterilizan ante la férrea resistencia que le oponen los zagueros blancos.

Llega el término del match con el siguiente resultado:

Santiago, 4 goals.

Internado, 1 goal.

Dentro de la importancia que de antemano se le atribuía a este lance, no fué extraño que nuestros aficionados lo esperaran con interés, ya que en las diversas oportunidades en que les cupo actuar, los resultados fueron siempre estrechos.

Ahora bien, la brega de ayer, si no fué todo lo brillante que se esperaba dada la calidad y preparación de los dos cuadros, al menos el juego fué digno de la fama de los contendores. Se hizo derroche de caballerosidad y se vieron jugadas que lograron apasionar a los espectadores.

Nos gustaría verlos actuar nuevamente, y esta vez con los cuadros completos, pues se nos dijo que ambos jugaron con reservas, especialmente el Internado.

LA REUNION MATINAL EN LA CANCHA INDEPENDENCIA 1257.

Por las copas Miguel Blanco y Pedro Pacheco jugaron ayer los terceros y cuartos equipos del Santiago e Internado.

Estos lances se verificaron en la mañana en la cancha del Santiago, finalizando el primero de estos encuentros con el triunfo del Internado III por dos tantos a cero del Santiago.

Entre los cuartos cuadros, la partida terminó en empate a un goal.

EN LA CANCHA DEL ENGLISH

En este hermoso terreno, propiedad del British Athletic Club, se congregó una distinguida concurrencia, especialmente de familias de las colonias inglesas e italianas deseosas de estimular cariñosamente a los jugadores que debían actuar.

A esta reunión asistió una comisión de la Federación de Football de Chile compuesta de su presidente señor Carlos Cariola y don Carlos Aguirre, con el objeto de imponerse personalmente de la actuación de los elementos de ambos cuadros, actitud que ha adoptado esta dirigente en beneficio de la selección de su cuadro oficial.

A primera hora jugaron los segundos elencos del English y Audax Italiano, los que desarrollaron un lucido juego que agradó a los espectadores.

Finalizado el encuentro el score marcaba 4 goals para los italianos por uno de sus contendores.

Dirigidos por el árbitro señor Huidobro, ocuparon la cancha los primeros equipos del English y Unión Chilena, en competencia de la serie de honor de la Metropolitana.

La brega se caracterizó por su modalidad, rivalizando cada jugador en caballerosidad y eficiencia, digna de ser imitada en todas las canchas.

Durante el primer tiempo la cuenta favoreció a los del Unión por tres tantos contra uno.

La segunda etapa fué más equilibrada, pasando ambas vallas por momentos apremiantes. Durante éste período, los dos cuadros se anotaron un goal cada uno, finalizando con la siguiente cuenta:

English . . 2 "

Unión Chilena 4 tantos.

MORNING STAR I v. GOLD CROSS I

En la cancha No. 1 de los Campos de Sports de Ñuñoa, se verificó este match de la serie de honor de la Liga Metropolitana.

El juego desplegado por los contendores fué muy movido, terminando en empate a un tanto, goals cobrados por tiros penales.

EN EL ESTADO POLICIAL

En el Estado Policial, se verificaron ayer todos los encuentros fijados por la Asociación de Football de Santiago de su calendario oficial ante un regular público.

En la mañana se enfrentaron los terceros y segundos cuadros del Brigada Central y los de igual clase del Gimnástico.

En el primer encuentro entre los terceros equipos, el tiempo correspondió holgadamente al Brigada por el subido score de 10 goals por cero.

Una fácil victoria fué para los Brigadas II el lance con el Gimnástico II pues venció por 5 tantos a cero.

En la tarde se inició la reunión con el match entre los cuadros superiores del 5 de Abril y Wanderer, obteniendo los honores de la jornada el 5 de Abril por un goal a cero.

Terminó la tarde deportiva con el lance entre el Brigada Central I y Gimnástico I, bajo la dirección del referee señor Francisco Viveros.

Esta partida se caracterizó por el entusiasmo y rapidez de los actuantes, terminando con el triunfo del Brigada, por el score mínimun.

BORGOÑO v. BADMINTON

En la cancha de la Escuela de Medicina, se efectuaron ayer algunos lances entre equipos de estos blubs, a fin de seleccionarlo, para la presente temporada.

Empezó la reunión con el match entre los terceros cuadros, terminando en empate a cero tanto.

Entre los segundos elencos, el resultado fué favorable a los del Badminton que marcaron 4 goals por cero.

Finalmente, la brega entre los conjuntos superiores, fué activísima, derrochando entusiasmo cada actuante hasta que finalizó con la victoria del Badminton, por 2 goals contra uno.

Dirigió el encuentro correctamente el socio del Borgoño, señor Rafael Vergara.

SANTIAGO NATIONAL v. ELEUTERIO RAMIREZ

Por la competencia máxima de la Liga Metropolitana, se enfrentaron los primeros cuadros de estos clubs, en la cancha N.o 1 de los Campos de Sports de Ñuñoa, y en el que se adjudicó la victoria el Eleuterio Ramírez por cuatro tantos contra uno.

LOMA BLANCA v. BARCELONA

Un buen encuentro fué este, jugado en los mismos terrenos del match anterior, en el que se impuso holgadamente el Loma, por cuatro goals a cero.

EL SANTIAGO F. C. CELEBRA SUS TRIUNFOS

Con motivo de los triunfos obtenidos ayer por los cuadros superiores del Santiago, el Directorio de esta institución festejó anoche a todos sus jugadores, con una comida en uno de los principales restaurants del centro, donde se brindó por la prosperidad del club y felicidad personal de sus socios. Durante el curso de la comida, reinó gran entusiasmo y camaradería y se comentó alegremente la feliz iniciación de la temporada deportiva.

OBJETO EXTRAVIADO

En la cancha del Santiago F. C., se extravió ayer al señor Juan Oyarzún, jugador del Internado F. C., un anillo de oro, pidiéndonos que roguemos al niño que lo tomó, lo devuelva a esta redacción de 6 a 7 P. M., pues conoce su nombre, pero no el domicilio.

EN EL ESTADIO GATH Y CHAVES

En la tarde de ayer se midieron en esta cancha los cuadros del Guacolda y Unión Deportiva Española.

Se dió comienzo a la tarde deportiva con el encuentro entre los segundos cuadros en el cual se impuso el Unión Deportiva, por 2 tantos contra 1.

En el match entre los primeros equipos, venció el Unión Deportiva por 2 goals a cero.

Santiago National F. C. — Directorio para hoy, a las 7 P. M., en "El Diario Ilustrado".

EXCURSIONISMO

Federación de Excursionistas y Exploradores de Chile

Mañana, a las 9.30 P. M. se reunirán los delegados de los clubs afiliados a esta dirigente, en Carmen 197.

En tabla figuran asuntos de suma importancia.

Las actividades de los deportes ferroviarios

LA DIRECCION GENERAL ELIGE PRESIDENTE AL SEÑOR GUILLERMO DEL CANTO

Con motivo de la confección de los nuevos reglamentos deportivos, de parte de la Sección Bienestar del Personal y su aprobación por el Director General y Consejo Administrativo de la Empresa de los Ferrocarriles, se autorizó la fundación y organización de los Consejos o altos Comitées Deportivos dentro de las Zonas y de los Departamentos de la Dirección General, cuya composición publicó oportunamente este diario.

Presidente del Consejo Deportivo "Dirección General", ha sido designado el señor, don Guillermo del Canto, que ocupa el alto cargo de Jefe del Departamento de Vías y Obras de la Empresa. La persona del señor del Canto es sobradamente conocida en los círculos deportivos de la capital, donde, por sus actividades y entusiasta decisión en pro del deporte, se le estima y distingue. El señor del Canto ocupa en la actualidad, el cargo de Vice-Presidente de la Federación de Football de Chile. Dentro de la Empresa impulsa los deportes en forma eficaz, habiendo desempeñado la Presidencia de la Federación Deportiva "Dirección General", actuando en este puesto por espacio de dos años y tocándole presidir la delegación que fué a las grandes Olimpiadas Ferrofiarias, que se efectuaron en la ciudad de Concepción el año 1923.

Es, pués, la designación del señor del Canto, muy simpática y acertada, para las finalidades deportivas que persiguen las instituciones de la Dirección General.

El campeonato suramericano de foot-ball

En el próximo campeonato Suramericano de Football que se verificará en Santiago, bajo la directiva de la Federación de Football de Chile, participarán los siguientes países, cuyos Institutos jefes forman parte de la Confederación Suramericana de Football: Uruguay, Argentina, Brasil Paraguay, Perú y Chile.

PAPERCHASE

Club Sector Santiago

Por acuerdo del Directorio, se cita a Junta General para el Miércoles a las 9.30 P. M. en Ahumada 56.

Tabla: Memoria anual del Directorio actual.

Elección de nuevo directorio.

Badminton F. C.— Directorio para a las 6.30 P. M. en San Antonio 359

Atlético Siemens Schuckert.—Junta general para mañana a las 6.30 P. M. en el local de costumbre.

Tabla: Reorganización del Club

SE COMPRA

dentaduras viejas, usadas y quebradas, pagando hasta 10 pesos por diente. Compro también monedas de oro, pesos, chauchas antiguas, oro, platino y plata.

PAGO ALTOS PRECIOS

ALAMEDA N.o 842

ESQUINA LONDRES

Los encuentros del Sábado en el Hippodrome Circo

REAPARECERA EN NUESTROS RINGS MANUEL CONTRERAS CONTRA BENITO VERGARA.—EL MATCH SERA POR EL CAMPEONATO PESO MEDIO LIVIANO DE CHILE

Una buena pelea se efectuará el Sábado próximo en el Hippodrome Circo.

Los encargados de este encuentro serán los pesos medio liviano, Manuel Contreras y Benito Vergara, los que disputarán el campeonato de Chile, peso medio liviano de profesionales.

Contreras reaparece en nuestros rings en una categoría superior a la que ha actuado, para lo cual se está sometiendo a un riguroso entrenamiento, pués desea en el peso medio liviano demostrar todas sus condiciones.

Benito Vergara en su debut como profesional fué vencido por puntos por Carlos Soto, con lo que demostró claramente que es un peligroso rival de los de su categoría.

Vergara está con mayor experiencia que en su primer encuentro como profesional, por lo que es de suponer que desarrollará una pelea superior a la que hizo frente a Carlos Soto.

Nuestros aficionados tendrán la oportunidad de presenciar una buena pelea.

GILBERTO ROMERO PELEARA LA REVANCHA CON ROBERTO RODRIGUEZ EL LUNES PROXIMO

El Lunes próximo se llevará a efecto en el Ideal Cinema, ubicado en Mapocho 4237, la interesante revancha concertada entre Gilberto Romero, el crack de "Los Tiempos" B. C., y Roberto Rodríguez, el popular "Negro bueno" del "Cóndor". Completará este novedoso programa pugilístico las siguientes peleas que se han concertado, según han firmado sus respectivos contratos: Humberto Alvarez con Tomás Fernández, cinco vueltas; Eduardo Muñoz versus Enrique Román, cuatro rounds; Gilberto González contra Julio Muñoz, cinco vueltas; Luis Lagos con Alberto Alonso, pelearán cinco rounds.

Uno de los mejores números de la noche del Lunes próximo será, sin duda, la presentación que por primera vez, después de los campeonatos panamericanos, suben a un ring de Santiago los campeones Juan Rojas y Carlos Uzabeaga, en un científico match a la americana sin decisión.

Kid Langford y Manuel Celis

Este interesante encuentro se efectuará el Sábado, como semi-fondo del match entre Contreras y Vergara.

Con este encuentro quedarán dos encuentros de fondo de sumo interés, ya que tanto Orrego (Langford), como Celis están considerados como los mejores exponentes del peso pluma.

Después de la victoria de Orrego sobre Zamora, el rival indicado era Célis, muchacho que se ha destacado como el futuro campeón de su categoría.

GIMNASIO MANUEL CONTRERAS. — Cita a reunión general para hoy, en la secretaría, San Pablo 1996.

IDEAL CINEMA. — Las grandes peleas de esta noche a beneficio del "Cóndor" B. C. — Luis Lagos v. Lorenzo Osorio. — José Bonifay v. Alberto Altamirano. — Como se ha venido anunciando, esta noche se realizará en el ring del Ideal Cinema, la más grande de las veladas boxeriles ofrecidas al público del barrio Yungay, que como se sabe es a beneficio del Centro el "Cóndor", institución que cuenta con un sinnúmero de admiradores, por lo cual se cree seguro el éxito de esta noche, tanto por el público que asistirá, como por el excelente programa que se desarrollará.

Desde el primer preliminar hasta la pelea de fondo serán de alto interés para los espectadores. El programa es el siguiente:

4 Rounds, entre José Veloso y Manuel Riveros.

4 Rounds, entre José Reyes, del Arturo Prat y Benito Merino, del Cóndor.

4 Rounds, entre Manuel Núñez y Segundo Droguet.

4 Rounds, entre Roberto Navarro, del Arturo Prat y Manuel Duran del Cóndor.

5 Rounds, entre Alfredo Salas, y Gilberto Acevedo.

Match semi-fondo, a seis rounds, entre Luis Lagos, del Arturo Prat, y Lorenzo Osorio, del Cóndor.

Match de fondo, 6 rounds, entre Alberto Altamirano y José Bonifay.

CARBOLINEUM — HAMEL — PINTURA PARA MADERAS BARRACAS : BUQUES Y MADERAS

¡UN BUEN CONSEJO...! ¡GASTE POCO!

¡Gath & Chaves le resuelve el problema!

HOY INICIAMOS LA GRAN RECLAME DE TEJIDOS Y SEDERIAS

¡Los géneros más novedosos y de última moda, a precios de la mayor conveniencia!

¡GRAN VENTA ESPECIAL DE CONFECCIONES Y SOMBREROS PARA SEÑORAS Y NIÑAS

Trajes para hombres y niños, a precios de excepcional atracción

LIQUIDACION DE 10,000 ROLLOS DE PAPELES PINTADOS CON UN VEINTE POR CIENTO DE DESCUENTO

Con neumáticos "KELLY SPRINGFIELD"

Corrió el STUDEBAKER vencedor de la carrera

SANTA ROSA - BAJOS DE MENA - PUENTE ALTO - LA LEGUA

CONVENZASE QUE EL KELLY SPRINGFIELD ES EL MEJOR NEUMATICO

KELLY SPRINGFIELD dá mayor kilometraje

Unicos Importadores: Soc. Anón. Com. BRAUN & BLANCHARD

BANDERA 62 TELEFONO 4429 SANTIAGO

COMUNICACION DE LA COMPAÑIA TELEGRAFO COMERCIAL AL MINISTERIO DE PREVISION SOCIAL

SOBRE LA HUELGA DE SU PERSONAL

La Compañía Telégrafo Comercial ha dirigido una extensa comunicación al Ministerio de Previsión Social relacionada con la huelga de telegrafistas. De ese documento, que resulta muy interesante por la doctrina y exposición, de hechos que contiene, damos una síntesis a nuestros lectores, copiando solamente las partes principales:

"Señor Ministro:

"Con motivo de la huelga declarada el 30 de Marzo por una parte del personal de la Compañía Telégrafo Comercial, el Ministerio de US., interponiendo su alta mediación, ha procurado la solución conveniente de las dificultades en reuniones sucesivas a que ha convocado separadamente primero y conjuntamente después, el Martes 7 a representantes de los huelguistas y de la Compañía.

"En la última fecha indicada, el señor Sub-Secretario, en nombre de US., nos propuso que consideráramos y nos instó a que accgiésemos la constitución de un tribunal de arbitraje que fallara en definitiva las peticiones y demandas relacionadas con la huelga".

"Y después de algunas observaciones sobre la indebida intromisión de extraños en la conferencia, expresa:

"Estima el Directorio de la Compañía Telégrafo Comercial que no es procedente, en el presente caso, el sometimiento a un tribunal de arbitraje de las reclamaciones o demandas formuladas por los huelguistas, porque obstan a ellos muy graves razones de derecho y de orden social que no es dable desatender".

"Cree además el Directorio que en ningún caso podría, sin exponer gravemente la vida misma de la empresa, y los intereses de los accionistas, ir a un arbitraje que importaría aceptar las posibilidades de que un fallo del árbitro pudiera (acogiendo la demanda de los huelguistas), obligar a elevar los sueldos del personal en un 50 o|o, siendo así que la Compañía se encontraría en la imposibilidad material de cumplir tal fallo por falta de fondos, y cuando ha ofrecido entregar para el aumento de sueldos reclamado el máximum que su capacidad financiera le permite, esto es, toda la mayor entrada que la Compañía obtenga por el alza de las tarifas vigentes desde el 20 de Febrero último. No hay materia para constituir un arbitraje cuando una de las partes mantiene sus exigencias y la otra, entre tanto, declara que no puede conceder más de lo que ha ofrecido y que carecería de medios para cumplir un fallo que la obligara a ese más".

"Bien podríamos terminar aquí nuestras explicaciones sobre la actitud de la Compañía ante esta huelga, agregando sólo que en cuanto a las demás demandas formuladas por los empleados en su pliego de peticiones de 24 de Marzo, la Compañía las ha acogido desde el primer momento, como explicaré, con ligeras variantes de detalles, y las pondré en práctica".

"Pero considera necesario el Directorio exponer ante el Gobierno los demás antecedentes que caracterizan esta huelga de injustificada y de ilícita, y que ponen a los empleados huelguistas fuera del derecho en sus pretensiones y en su conducta posterior".

"Ante todo, es un principio consagrado de orden social el de que es ilícita toda huelga que afecte a servicios públicos de necesidad vital, v. gr.: los de ciertos abastecimientos de poblaciones como luz, y agua potable, y en el ramo de comunicaciones los de correos y telégrafos. Las huelgas en tales servicios importan, por el sólo hecho de declararse, un atentado que la autoridad pública tiene que evitar, y ponen a los huelguistas fuera del terreno del derecho para formular sus reclamos o peticiones. Sólo se justifican tales huelgas, según los tratadistas (nunca en el derecho positivo que llega hasta castigarlas como un delito común, art. 254 del Código Penal), cuando los asalariados son víctimas de injusticia atroz o insoportable, y después de haber hecho y agotado ante el patrón todas las gestiones amigables y conciliatorias conducentes a obtener reparación. Nunca se justifica la huelga declarada simplemente como un medio de presionar sorpresiva y violentamente al patrón, sin haberse, por tanto, agotado antes aquellas gestiones".

"En nuestro caso, no ha existido la injusticia atroz; ni en su pliego de peticiones la dejan entender, ni la han alegado posteriormente los huelguistas. No sólo no se han agotado por éstos las gestiones conciliatorias, pero ni siquiera las han intentado, y ni siquiera aceptaron las que desde el primer momento les propuso la Compañía. Y por último, la huelga fué declarada pura y premeditadamente para presionarnos con los daños materiales que con ella nos iban a causar".

Se establecen en seguida las fechas de los actos preliminares de la huelga, según lo cual sólo el 28 de Marzo, recibió la Compañía un aviso telegráfico de que los empleados de Concepción y otras oficinas enviarían por correo un pliego de peticiones que señalaba el próximo Lunes 30 a las 12 del día como plazo fatal para que la Compañía tomara resolución sobre ella, pliego que sólo llegó a la gerencia en la tarde de dicho Lunes 30. No obstante, y ante el sólo anuncio del 28, la Compañía tomó determinaciones e invitó a los empleados descontentos a designar una comisión que estudiara con la gerencia la forma de solucionar los reclamos. Pero no oyeron razones, y el mismo 30, pasadas las 12, declararon la huelga, cuando, como se ha dicho, no había aún llegado a la Compañía el pliego de peticiones. "Queda así en claro, — agrega la nota, — que la huelga no fué hija de justas reclamaciones injustamente desoídas, sino el acto, clásicamente ilícito de arrancar concesiones y favores sin dar cuenta a discutirlos, bajo la presión de los daños inmediatos y de los mayores cada día producidos por la huelga con la paralización de los servicios".

Desmiente en seguida la nota, explicando lo ocurrido, una afirmación de los huelguistas de que la gerencia había recibido y dejado sin contestar un pliego de peticiones presentado anteriormente por empleados de la oficina de Santiago, y agrega:

"Queda, pues, en pie, sin atenuaciones, lo ilícito de esta huelga por sorpresiva y por injusta.

"El 31 acordó el Directorio (circular N.o 27, acompañada), otorgar a los huelguistas un plazo de 24 horas para volver al trabajo; y dar a los que no volvieran el tratamiento que corresponde por la ley al empleado que abandona su destino sin aviso previo o desahucio, y causando con su retiro daños apreciables en dinero al empresario o patrón. Acordó a la vez reiterar al personal su ofrecimiento de oír y tratar las peticiones que los empleados quisieran formular por intermedio de una comisión de ellos mismos que los representara, y una vez en marcha de nuevo y normalizados los servicios, perturbados con la huelga.

"Mantuvieron los huelguistas su actitud. Lejos de buscar caminos honorables que los llevaran a obtener la acogida de sus reclamaciones, ya por gestiones directas o ya por las vías de la conciliación, o arbitraje reclamadas ante la autoridad pública, iniciaron actos de sabotaje y de fuerza contra nuestras instalaciones y líneas telegráficas, las que fueron cortadas o interrumpidas con uniones intencionales en varios puntos de la red, especialmente en el distrito de Santiago, e iniciaron también una odiosa campaña de presión con amenazas graves personales contra el resto de los empleados que, especialmente en Santiago, se mantenía y ha seguido en su gran mayoría de más de las tres cuartas partes en el trabajo, negándose a participar en la huelga.

"Los huelguistas dejaban ya su papel socialmente civil (por así llamarlo), de simples huelguistas, aunque fuera la huelga ilícita, para convertirse en delincuentes sometidos al fuero común de la justicia criminal.

"La Compañía, en defensa de sus bienes y en amparo de sus empleados amenazados, para prevenir y evitar mayores males, determinó clausurar sus servicios hasta mientras le era posible obtener las necesarias garantías para reanudarlos.

"Durante ese tiempo, a nuestras reiteradas instancias, vino una comisión de los huelguistas a revisar nuestra Contabilidad para comprobar los cálculos y la buena justicia con que hemos fijado en un 30 o|o el aumento que las nuevas tarifas nos permitían otorgar a nuestros empleados. De esa revisión resultó un acuerdo, que la comisión revisora de huelguistas firmó para patrocinar ante ellos la aceptación por ahora del aumento acordado por la Compañía con el compromiso de parte de ésta, de destinar íntegramente a la mejora de los sueldos el mayor rendimiento de entradas que produzcan las nuevas tarifas. Se estableció que era base y condición para llevar por nuestra parte, ese acuerdo al Directorio que los empleados en huelga reasumirían sus labores al día siguiente. No cumplieron esta condición, y todo quedó nuevamente en nada.

"Ha intervenindo por último el Ministerio de US. con el intento de producir una solución conciliatoria de la huelga. Y en las proposiciones que motivan esta presentación, estableció el Ministerio, como expliqué al principio, con la aquiescencia de las partes, que fuera de los funcionarios del Estado, ningún extraño al gremio de empleados en huelga intervendría en las gestiones o tribunales que se organizaran. El mismo día, sin embargo, atropellaron los huelguistas lo acordado y exigieron que en el tribunal de arbitraje en proyecto interviniera por parte de ellos uno de los huelguistas y otro vocal extraño al gremio del personal de los empleados del Telégrafo Comercial.

"Entre tanto, así durante el receso de nuestros servicios como durante los actos de mediación y conciliación referidos, provocados por la Compañía, y después por el Gobierno, no han cesado y, al contrario, han intensificado los huelguistas sus atentados criminales contra nuestras líneas e instalaciones.

"Ha sido necesaria, señor Ministro, esta fatigosa relación de hechos y de antecedentes, para justificar con ellos nuestra apreciación de que esta huelga es ilícita, por la doble razón que hemos invocado, de que no fué precedida de las necesarias gestiones amigables o conciliatorias, gestiones que tampoco se han intentado después por los huelguistas, y porque fué declarada sorpresiva y violentamente en un servicio de necesidad pública vital, para imponer soluciones por medio de la presión y amenaza de los daños materiales contra la Empresa, daños que, en el hecho, se han agravado con los actos de sabotage y de fuerza de que se ha hecho mérito.

"Los empleados huelguistas se han colocado así fuera del derecho que acaso hubiera podido ampararlos, a no mediar aquella ilicitud manifiesta de su conducta".

"Se han colocado, de propia voluntad, en el terreno del empleado que pone fin a sus servicios y los abandona intempestivamente, por lo cual nada puede reclamar (arts. 2009 y 2011 del C. C.)"

Por último ,se refiere la nota al número de individuos en huelga, que no representan al personal, diciendo:

"Por otra parte, el total del personal de empleados de la Compañía llega a 930, en toda la red de líneas y oficinas desde Valparaíso a Puerto Montt .

"Los declarados en huelga sólo han llegado a 170. Son pocos más de la sexta parte. En la Central y sucursales de Santiago, el total de empleados es de 300, y los huelguistas son sólo 50, o sea la sexta parte. Todo el resto del personal en Santiago y en provincias se mantiene en el servicio, negándose a participar en la huelga.

"Estos números que hablan elocuentemente, en abono de lo injustificado de esta huelga, dan pleno derecho además para desconocer al grupo ínfimo de los huelguistas, la representación que ellos pretenden arrogarse de toda o de siquiera del personal de empleados de nuestra Empresa.

"Y si esto es así, tenemos otra razón más, inamovible, para excusarnos a reconocer personería y de pactar con los huelguistas avenimientos o condiciones de trabajo que afecten al personal todo de la Empresa.

"Las consideraciones y antecedentes expuestos espero que han de justificar ante el señor Ministro la conducta de la Compañía en esta huelga; y han de llevar a su espíritu la convicción de que en el caso presente, no hay materia, como antes expliqué, para su arbitraje, y de que, además, no sería este recurso procedente.

"Ofrezco al señor Ministro mi respetuosa consideración. — (Firmado). — **A. Reyes**, Gerente". — Santiago, 18 de Abril de 1925.

Conferencia en el Hospital de San Juan de Dios

Hoy a las 9.30 P. M., se efectuará en el anfiteatro de este Hospital, la conferencia que el doctor Guillermo Morales Beltramí dará sobre "Los trastornos digestivos del lactante.

Se invita a todos los internos de los hospitales, y estudiantes de medicina.

AYER SE PRODUJO LA CONCENTRACION EN SANTIAGO DE LOS DELEGADOS DE LOS TELEGRAFISTAS DEL COMERCIAL

UNIFICARAN LA ACCION PARA HACER EFECTIVA LA SOLUCION DE LA HUELGA

EXTRAORDINARIAMENTE SE REUNIO EL CONSEJO DE DELEGADOS DE LA UECH. — LOS ACUERDOS.

Mandados por los Comitées respectivos se concentraron en Santiago las delegaciones de provincias que se encuentran en huelga y que unificarán los puntos de mira tendientes a dar una solución a la huelga del Telégrafo Comercial que ocasiona, por su prolongación, enormes perjuicios al público. Deliberaron ampliamente respecto a la situación que se presenta en las otras provincias del resto del país y que mantienen sus posiciones igual que el primer día. Se discutió largamente acerca de la situación que, en general se presenta para el movimiento mismo.

LA REUNION DEL CONSEJO DE DELEGADOS DE LA UECH

Con el objeto de considerar la situación que se ha presentado para la institución, el movimiento huelguista de los Telegrafistas del Comercial se reunió de una manera extraordinaria en la mañana de ayer el Consejo de Delegados de la Uech.

A esta reunión concurrieron, también las delegaciones de Valparaíso, Concepción, Valdivia, Temuco, Linares, Talcahuano, etc.

Después de una amplia discusión, quedó constatado que la unidad de los afectados se mantenía latente y con igual entusiasmo del primer día. Se dió cuenta, detalladamente de las gestiones que se han hecho hasta la fecha para llegar a una solución favorable.

Se tomaron diversos acuerdos, entre otros, se nombró un Comité definitivo que tomará a su cargo la dirección del movimiento. Este Comité estará integrado por parte de la Uech de los señores Macchiavello, Becerra, Glac y Rodríguez; por las Sepúlveda, Ponce, Silva, Aguilera, delegaciones de provincias, señores San Martín, Subiabre señorita V. Bauerle, y por parte de los huelguistas de Santiago los señores I. Fuenzalida, R. Vega y Uberlinda González.

Se nombraron las comisiones que se acercarán a los personales adheridos, para que presten la ayuda necesaria para el sostenimiento de la huelga, en el sentido pecuniario, aunque la huelga se prolongue indefinidamente.

EL APOYO DE LAS ORGANIZACIONES

Se acordó agradecer, de una manera especial, los buenos oficios que han prometido las organizaciones obreras, y en primer término de la Federación Obrera de Chile, en pro de la solución de este conflicto. Se dió cuenta, detalladamente, el que se está llevar a feliz término gestiones.

SOLIDARIDAD ECONOMICA

Se ha recibido de la Federación Obrera de Chile, la cantidad de pesos, como cooperación a la huelga, y de la Unión de Obreros Muebleria, $ 45.60.

Además se han recibido las erogaciones del personal de Chili Telephone y se ha comunicado que esta erogación se aumentará otra cantidad que se está reuniendo.

ASAMBLEAS PERMANENTES

Reunido posteriormente el Consejo acordó citar permanentemente al personal en huelga a asamblea, de las 10 de la mañana a doce y de 2 1|2 a 6 de la tarde. Se girá excusas a los que no puedan concurrir y deberán ser justificadas.

PRISION DE UN HUELGUISTA

El señor Gregorio Urbina, uno de los celadores, fué aprehendido la tarde del Viernes; después de varias gestiones se le dió libertad bajo fianza.

Se levantaron enérgicas protestas con este motivo y se acordó defenderle ampliamente.

UNION DEL PROFESORADO DE ESCUELAS DE APLICACION

ASAMBLEA GENERAL CELEBRADA EL VIERNES 17

Bajo la presidencia del señor Sepúlveda y actuando de secretario el titular, reunióse en gran número este profesorado en la Escuela Normal de Niñas N.o 3.

ACTA.—Fué aprobada sin observación la de la asamblea anterior.

CUENTA.—Se leyeron comunicaciones de Curicó y de Talca. Dieron cuenta de su actuación los delegados ante el Comité de Escuelas Normales y las comisiones encargadas de ilustrar a la asamblea sobre la labor de la Comisión Oficial de Reforma, incluso la actuación de varios de sus miembros ante las aspiraciones del profesorado. Finalmente se tomó conocimiento de la elección de don Martín Urbina como delegado de la Nocturna anexa a la Normal N.o 3, ante el Comité de Escuelas Normales.

INCIDENTES.—Se formularon diversos e interesantes sobre el alejamiento del servicio normal de la señorita Mercedes Meza; el nombramiento de don Manuel Guzmán; la comisión al extranjero del señor Gacitúa; el movimiento de fondos sociales y sobre la cooperación de las provincias en la actual campaña.

ORDEN DEL DIA.—Después de un animado cambio de ideas, se concretó la síntesis de lo que solicita el profesorado de Escuelas de Aplicación, cuyas comisiones deberán exponerla ante las autoridades y organismos que tienen intervención en la reforma de la ley 3654.

HOMENAJE A UN MERITORIO PROFESOR

La asamblea acordó presentar sus parabienes a don Manuel Guzmán Opaturana por su reciente nombramiento de Visitador de Liceos, cargo que llega después de una brillante carrera profesional iniciada como normalista, humilde título que el señor Guzmán ha enaltecido con su recuerdo y su destacada actuación en diversos campos profesionales.

AYUDA A UN MAESTRO Y AMIGO

Con el mayor entusiasmo la asamblea acordó manifestar su estimación al distinguido profesor y artista don Oscar Gacitúa Mello, con motivo de la comisión al extranjero con que le ha honrado el H. Consejo de Educación Primaria, e impetrar de las autoridades y núcleos educacionales un movimiento para prestarle la ayuda económica indispensable para que pueda realizarla.

EMPLEADA COMPETENTE

con informes, para [illegible] necesito.

PUENTE 760

MENAJE

OPORTUNIDADES EXTRAORDINARIAS

EN MENAJE Y LICORES FINOS

SOLO POR 3 DIAS

EN CRISTALERIA

UN SALDO de copas para vino del Rhin, Val de St. Lambert . . . . $ 4.50

UN SALDO de copas de cristal St. Louis y Portieux, $ 2.40 y . . $ 1.80

COMPOTERAS para tortas y para frutas, queseras . . . . . $ 5.75

AZUCAREROS y mantequilleras, distintos dibujos . . . . . $ 3.25

PLATOS para galletas, en medio cristal . . . . . $ 4.50

COMPOTERAS, dulceras, botellas de mesa, jarros para agua, Val St. Lambert, desde . . $ 5.50

PLATILLOS para dulces y pisos para botellas . $ 1.90

EN PORCELANA Y LOZA

PLATOS hondos y extendidos, $ 1.55 y . . $ 1.00

SERVICIOS de mesa, semi porcelana, compuestos de 83 piezas, $ 375, $ 350 y . . . . . $ 290.00

SERVICIOS de porcelana de Limoges, compuestos de 83 piezas . . $ 630.00

SERVICIOS de toilette semi porcelana, compuestos de 6 piezas . . . . $ 89.00

UN SALDO de bacinicas de loza . . . . . $ 5.50

SERVICIOS de té, en porcelana de Limoges, compuestos de 22 piezas $ 175.00

EN ACERO Y FIERRO

SERVICIOS de toilette, compuestos de 6 piezas, $ 89 y . . . . . $ 65.00

OLLAS y cacerolas de acero enlozado, desde $ 7.50

TETERAS de acero enlozado, diferentes tamaños, desde . . . . . $ 12.90

LAVAPIES, baldes y jarros de fierro enlozado, $ 19, $ 16.50 y . . . $ 14.50

PANERAS y bandejas, varios tamaños, desde 4.75

EN ALUMINIO

SALDOS de ollas, con orejas, nacionales e importados, desde . $ 7.90

CALENTADORES para los pies, en aluminio y Bronce, $ 13.50 y . $ 10.50

EXTENSO surtido en artículos de níquel, servicios de té y café, bandejas, porta-cubiertos, botellas de velador, galleteras, alcuzas, etc., a precios reducidísimos.

SERVICIOS de té y de café, niquelados . . . . $ 39.00

LICORES

COGNAC Marechal, 9 pesos 50 centavos, y . $ 4.90

OPORTO Veglione, Gin Queen Mary,, Cherry Brandy, Pisco Rodríguez . . . . . $ 6.90

CACAO y Curazao . . $ 7.90

JEREZ fino . . . . . $ 11.90

COGNAG especial y Rhum "Negrita". $ 14.50

WISKY Queen Mary, 24.50

CHAMPAGNE Coupe Benett 1|1, $ 17.50, 1|2. . . . . $ 9.50

$ 17.50 . . $ 6.50

CINZANO, el litro

CASA FRANCESA

LICORES

LAS CARRERAS DE AYER EN EL CLUB HIPICO

LAROUSSE Y VASO DE ORO HACEN "DEAD HEAT" EN EL CLASICO "COTEJO DE POTRILLOS".— FACUNDINA Y MAJADERA GANAN LAS PRUEBAS DE PRODUCTOS.— BILANZ Y MALESHERBES SE ADJUDICAN LOS HANDICAPS DE 1,400 METROS.— GANADERO SALE DE PERDEDORES.— LOCHABER TRIUNFA DE EXTREMO A EXTREMO EN LA PRUEBA DE FONDO.— LEVANTINO SE IMPONE EN LA CARRERA DE CONDICION.

Una bonita tarde y un excelente programa fueron las carreras de que nuestro primer hipódromo se viera abundantemente concurrido.

La base de la reunión la constituía el clásico Cotejo de Potrillos sobre 1.100 metros y con un premio de $ 10.000 al vencedor.

La carrera fué sumamente interesante se resolvió por el empate entre Larousse y Vaso de Oro, mientras el gran favorito El Ocho terminaba fuera del placé por haberse abierto dos veces en la recta final.

Corrida la 5.a carrera tocó el turno al clásico de que solo desertó Colambral, Los seis potrillos fueron presentados en excelentes condiciones, destacándose El Ocho, que se veía muy bien.

He aquí la cotización final en Paddock a ganador:

El Ocho	2,539	boletos
Vaso de Oro	696	"
Larousse	622	"
Beau Nash	127	"
Buen Día	108	"
Tullín	45	"
Total	4137	Bo-

Vaso de Oro tomó la punta, perseguido de cerca por Larousse, Buen Día, El Ocho, Beau Nash y Tullín. El leader hizo correr a un tren violentísimo, y una vez girada la curva, en inmejorables condiciones, se vió asediada por Larousse, que le entró a ofrecer lucha. Mientras tanto, El Ocho iniciaba un seguro avance pero se espantó y cargó contra las galerías, siendo inútiles los esfuerzos de Baeza por dominarlo. A 200 metros de la raya, Larousse empareció a Vaso de Oro, que se defendió valerosamente y le botó una cabeza a su rival, que en la misma raya, en una postrer reacción consiguió empatarle la carrera. A cuatro cuerpos obtuvo Mal Día, el tercer lugar, precediendo a El Ocho, que frente al poste de distancia y cuando entraba nuevamente en carrera, se espantó y ya Baeza renunció a seguirlo exigiendo. Último Beau Nach.

Tiempo: 1.6 1|5.

Nuestro comentario sólo versará sobre los tres animales que en la carrera tenían opción. Vaso de Oro, Larousse y El Ocho.

Vaso de Oro es un buen potrillo, pués corrió sin dar ni pedir cuartel y se vió sumamente bravo para la lucha. Nos parece ser un animal parejo, que llegará a distancias mayores.

Larousse correspondió a la excelente idea que de él se tiene en su caballeriza. Siguió en todo momento a Vaso de Oro, y reveló mucha clase al descontar en los últimos 20 metros la cabeza que le traía su rival, al que dispensaba dos kilos.

El Ocho sólo remató cuarto; pero quedó la impresión que al haber corrido derecho habría ganado muy lejos, apesar de dispensar 3 y 5 kilos a sus rivales.

El hijo de Buñuelo se encontraba en gran forma, pero en sus aprontes se había abierto en las curvas.

Ayer giró bien la curva, pero en lo derecho se abrió; una vez frente a las galerías y la otra frente al poste de distancia.

Baeza nos declaró que le había sido imposible dominarlo, y que antes de abrirse por segunda vez, su entrada era tan violenta que creé habría dado alcance a sus rivales.

A nosotros nos quedó la idea que El Ocho, es el mejor potrillo de su generación hasta el momento, pero tiene en su contra el grave defecto de ser indócil para correr. Puede que con anteojeras y rodelas en el freno, se pueda contrarrestar la tendencia del potrillo, que parece haber quedado demasiado acostumbrado a correr a la mano de Viña.

Sería una lástima que no se le pudiera quitar esta maña, pués el hijo de Bueñuelo es corredor de verdad y los clásicos de la temporada de Otoño están a su merced.

Respecto a Mal Día, Tullín y Beau Nash, hicieron la carrera que de ellos se podía esperar.

Muy bueno el tiempo de 1.6 1|5.

La reunión se desarrolló con toda regularidad; pero la cátedra no estuvo bien inspirada, pués de sus favoritos sólo triunfaron Levantino y Lochaber.

"La Nación", en sus apreciaciones de ayer aceptó esos dos animales y Facundina.

Se abrió la reunión con el premio Culata, sobre 1,500 metros, en que Levantino, cuyo triunfo se descontaba de antemano, obtuvo la victoria.

El Cinco punteó algunos metros, para ser desplazado por Agua Viva, que tomó tres cuerpos de ventaja sobre Levantino, Honinton, El Cinco y Javanesa. En esta forma se desarrolló la carrera hasta la recta, donde la puntera desapareció y Levantino pasó a la punta y resistió sin dificultad el avance que primero le llevó Honinton y después El Cinco. En la meta el hijo de Last Reason precedió por 3|4 de cuerpo a El Cinco, que aventajó por igual distancia a Agua Viva. 4.o Honinton.

Tiempo: 1.32 4|5.

Galloway, cotizado gran favorito en la milla del premio Captain, solo salvó el placé, correspondiendo la victoria holgadamente a Ganadero.

La señal se dió en bueans condiciones, tomando Ganadero la punta perseguido de cerca por Galloway, Kennmure, Zona Seca, Brocatello y Highlander, quedadon últimos Keysol y Lancetazo. Al puntero le costó mucho desprenderse del lote y solo vino a conseguirlo en el poste de los 900 metros, donde traía tres cuerpos sobre el grupo, que venía encabezado por Galloway y Brocatelle. El leader giró muy bien la curva, mientras gran parte del grupo se abrió, especialmente Calderón. Una vez en el derecho, Ganadero liquidó la carrera a su favor, pues en fácil acción se fué hasta la raya, donde batió por 2 1|2 cuerpos a Calderón, que atropelló fuerte al final. El 3.er puesto a 3 cuerpos lo conservó Galloway, delante de Kavala y Cartilla. Último lancetazo.

Tiempo: 1.39 1|5.

Holgadamente salió de perdedores Majadera en los 1,100 metros del premio Constanza, en que el gran favorito Anastasio remató 2.o

Lanzado el lote en carrera solo a los 150 metros corridos, vino a destacarse Majadera, al frente seguida a dos cuerpos por Kandahar, Jenaro, Jitanilla, Antú Chen y Anastasio, cerrando la marcha Copa de Oro. La puntera cubrió la distancia en un cánter, resistiendo sin apremio el avance final de Anastasio, al que batió por 2 1|4 cuerpos. A igual distancia conservó Jenaro el 3.er puesto delante de Kandahar, que se abrió en la curva. 5.o Antú Chen delante de Jitanilla II, Kilvorita y Copa de Oro.

Tiempo: 1.6 4|5.

En forma impresionate ganó su primera carrera Facundina, que debutaba y batió a la gran favorita Odisea en los 1,100 metros del premio Constant. Era nuestra favorita.

Monina lució sus colores al frente seguida muy de cerca por La Circasiana, quedando más atrás Odisea, Glorious Day y Early Rose. Girada la curva, los dos punteros se abrieron y Odisea pasó por los palos al frente y dejó la impresión de traer liquidada la carrera. Pero frente a las galerías apareció Facundina en seguro avance y le ofreció lucha a Odisea y consiguió dominarla en el poste de distancia para batirla al final por dos cuerpos fácil. El 3.er lugar a 5 cuerpos, lo conservó la Circasiana delante de Glorious Day, Monina y Early Rose. Ultima White Queen.

Tiempo: 1.6.

A una estrechísima llegada dió órigen el handicap sobre 1,400 metros que ocupaba el 5.o lugar en el programa y en que Malesherbes obtuvo el triunfo.

La señal se dió en un mal momento para Dody, partiendo Soga en punta seguida por Cáucaso, Puelche, Percala y Gondolero, cerrando la marcha Lince y Dody. La puntera hizo correr a un tren desenfrenado y desembocó a lo derecho con 4 cuerpos sobre el lote. Frente a las galerías apareció Itch por el lado interior y su triunfo parecía asegurado, pero se encajonó torpemente y no tuvo pasada en ningún momento. Miéntras tanto, Soga se veía asediada por Cáucaso y Malesherbes. La meta los sorprendió en los momentos en que Malesherbes, en un postrer avance, lograba aventajar por un pescuezo a Soga, mientras a 1|2 pescuezo finalizaban 3.os en empate Itch y Cáucaso. 5.o Puelche delante de Percala. Ultimo Lince.

Tiempo: 1.24 3|5.

En la 7.a carrera sobre 1,400 metros, de que desertó Danger, la cátedra ungió favorito a Vagual, que mal conducido solo entró 3.o, correspondiendo la victoria a Bilanz estrechamente.

Cuando el juez dió puerta franca al lote apareció Lea en el puesto de honor seguida por Pistacho, Bilanz y Vagual, colocándose penúltimo Irlandés y último Big Baby, que se movió muy mal. El tren fué sumamente lento y fué así que al girar el pelotón la curva final lo hizo muy agrupado, perdiendo Pistacho bastante terreno. Frente a las galerías Bilanz atropelló y pasó al frente y pareció que se impondría fácilmente, pero a 150 metros de la raya apareció Big Baby en fuerte entrada y descontó mucho terreno, pero no pudo dar alcance a Bilanz, que totalmente exigido lo batió por 1|2 cabeza. A 2 1|2 cuerpo finalizó 3.o Vagual delante de Irlandés y Jana.

Tiempo: 1 24 2|5.

Como prueba final se corrió el handicap de fondo sobre 2.500 metros, en que Lochaber se impuso de extremo a extremo confirmando así el pronóstico que nosotros dábamos en nuestra edición de ayer.

Rápidamente se dió la partida tomando Lochaber el comando seguido por Bricole, Jaramago, Gorgorito Almodóvar y Jolly Fellow, cerrando la marcha Insaciable y Fanfarrona, orden en que pasaron los competidores por 1.a vez frente al disco. El leader hizo correr fuerte, lo que era lógico, pues debía hacer sentir a sus enemigos los kilos que le dispensaban y en todo momento se mantuvo dos cuerpos al frente. Al pasar el poste de la milla Jaramago y Gorgorito, se colocaron 2.o y 3.o respectivamente, dejando a Bricole, que quedó 4.a con Almodóvar, mientras Jolly Fellow se colocaba en penúltimo término junto con Insaciable, procediendo a Fanfarrona. Al girar el último codo Jaramago intentó dar alcance al puntero, que se desprendió inmediatamente y desembocó a la recta en una acción que hacía presagiar que el triunfo sería suyo. En efecto frente a las galerías se vió que Gorgorito y Almodóvar no eran capaces para Lochaber, pero a 150 metros de la raya surgió Jolly Fellow con brios para comprometer su triunfo. Requerido el puntero, mantuvo el ataque y traspuso victorioso la raya con un cuerpo de ventaja sobre Jolly Fellow, que a su vez procedió por 3 cuerpos a Gorgorito 4.o Almodóvar delante de Fanfarrona, Atorrante e Insaciable. Último distanciado Joy Bird.

Tiempo: 2. 38 1|5.

RESULTADOS GENERALES

PRIMERA CARRERA

Premio CULATA.—1,500 metros. — PPremios: 3,500 pesos al 1.o y 700 al 2.o

	G.	P.
1.o Levantino, con 52 kilos, 3 años, por Last Reason y Riviera, del corral Gorila. Jinete, P. Rebolledo.	552	178
2.o El Cinco, con 56 kilos, L. Morgado.	211	90
3.o Agua Viva, con 48.2 kilos, L. Fuentes.	42	20
4.o Honinton, con 58 kilos, M. Vera.	197	46
Javanesa, con 54 kilos, W. Fuentes.	24	19
	1026	351

Ganado por 3|4 cuerpo; el 3.o a 3|4 cuerpo.
Tiempo: 1.32 4|5.

Dividendos de Tribunas, unidad de $ 10

Ganador de Levantino.	$ 16.90
Placé de id.	11.40
Placé de El Cinco.	12.30

Dividendos de Galerías, unidad de $ 5

Ganador de Levantino	$ 8.20
Placé de id.	6.20
Placé de El Cinco.	3.40

SEGUNDA CARRERA

Precio CAPTAIN.—1,600 metros. — Premios, 3,500 al 1.o, 700 al 2.o y 350 pesos al 3.o

	G.	P.
1.o Ganadero, con 51 kilos, 3 años, por Tullibardine y Guérnica, del señor E. Bouquet. Jinete W. Fuentes.	208	134
2.o Calderón, con 43 kilos, R. Olave.	74	52
3.o Galloway, con 58 kilos, M. Vera.	490	299
4.o Kavala, con 54, P. Rebolledo.	101	72
Keysol, con 50 kilos, L. Galarce.	14	15
Lancetazo, con 51.9 kilos, L. Lacroix.	166	101
Zancajo, con 46.3 kilos, C. Sagredo.	303	171
Zona Seca, con 46 kilos, J. Guajardo.	161	101
Brocatelle, con 40 kilos, J. Carrasco.	89	61
Cartilla, con 42.5 kilos, L. González.	160	133
Highlander, con 40 kilos, L. Muñoz.	93	62
Kenmure, con 40.5 kilos, L. Torrealba.	377	200
Silver Mine, con 40.5 kilos R. Sepúlveda	22	25
	2243	1428

Ganado por 2 1|2 cuerpos; el 3.o a 3 cuerpos.
Tiempo: 1.39 1|5.
No corrieron Galaor, con 40 y Krassure, con 40.

Dividendos de Tribunas, unidad de $ 10

Ganados de Ganadero.	$ 99.40
Placé de id.	29.60
Placé de Calderón.	61.10
Placé de Galloway.	18.90

Dividendos de Galerías, unidad de $ 5

Ganador de Ganadero	$ 51.—
Placé de id.	12.40
Placé de Calderón.	22.80
Placé de Galloway.	9.10

TERCERA CARRERA

Premio Constanza.—1,100 metros. — Premios: 4,000 pesos al 1.o, 800 al 2.o y 400 al 3.o

	G.	P.
1o Majadera, con 50 kilos, 2 años, por Last Reason y Best Girl, del señor I. Espinoza. Jinete, W. Fuentes.	236	187
2.o Anastasio, con 55, H. Ramírez.	1637	704
3.o Jenaro, con 54.5 kilos, V. Jara.	291	259
4.o Kandahar, con 51 kilos, L. Fuentes	451	298
Antu Chen, con 54 kilos, A. Nieto	73	44
Gitanilla, con 51 kilos, P. Olguín.	84	42
Copa de Oro, con 52.5 kilos, M. J. Silva	59	49
Kilvorita, con 53 kilos, A Sánchez.	33	29
	2914	1605

Ganado por 2 1|2 cuerpos; el 3.o a 3 1|2 cuerpos.
Tiempo: 1.6 4|5.
No corrió Luzor, con 54.

Dividendos de Tribunas, unidad de $ 10

Ganador de Majadera.	$ 91.70
Placé de id.	15.40
Placé de Anastasio.	11.40
Placé de Jenaro.	14.—

Dividendos de Galerías, unidad de $ 5

Ganador de Majadera	59.50
Placé de id.	7.40
Placé de Anastasio.	5.50
Placé de Jenaro.	6.40

CUARTA CARRERA

Precio CONSTANT.—1,100 metros.— Premios: 4,000 pesos al 1.o, 800 al 2.o y 400 al 3.o

	G.	P.
1.o Facundina, con 54 kilos, 3 años, por Campanaso y Fuga, del señor C. Salinas. Jinete H. Ramírez.	619	312
2.o Odisea, con 55.7 kilos, J. M. Baeza.	1309	650
3.o La Circasiana, con 54 kilos, N. Ramírez.	390	200
4.o Florius Day, con 51 kilos, P. Rebolledo	47	27
Early Rose, con 51 kilos, L. González.	561	332
Jubol, con 51 kilos, R. Olave.	32	23
White Queen, con 51 kilos, E. Suárez.	25	50
Monina, con 52 kilos, O. Contreras.	193	124
Por Merced, con 49 kilos, A. Alzamora.	19	16
Vigésima, con 49.8 kilos H. Herrera.	27	22
	3222	1743

Ganado por 2 cuerpos; el 3.o a 5 cuerpos.
Tiempo: 1.6.
No corrió Pontevedra, con 52.

Dividendos de Tribunas, unidad de $ 10

Ganador de Facundina.	$ 46.50
Placé de id.	14.30
Placé de Odisea.	13.10
Placé de Circasiana.	16.50

Dividendos de Galerías, unidad de $ 5

Ganador de Facundina	$ 23.50
Placé de id.	7.00
Placé de Odisea.	6.10
Placé de Circasiana.	7.30

Quinta carrera

Premio CRESCIDE. — 1.400 metros.— $ 3,500 al 1.o; $ 700 al 2.o y $ 350

	G.	P.
1.o Malesherbes, 52 kilos, 4 años, por Mustafá y Litle Sheeny del stud Argentino, jinete, H. Ramírez.	816	347
2.o Soga, 42.3 kilos, P. Silva.	454	289
3.o Itch, 58 kilos, V. Jara.	1158	520
3.o Cáucaso, 53 kilos, Alf. Silva.	583	384
Lince, 53 kilos, M. Gamboa.	169	76
Percala, 53 kilos, O. Contreras.	381	177
Dody, 52.2 kilos, L. Morgado.	328	217
Gondolero, 50 kilos, P. P. Quezada.	305	205
Puelche, 49 kilos, C. Guerra.	329	204
Juglar, 46 kilos, M. Rojas.	36	19
	4539	2438

Ganado por 1 pescuezo; los 3.os, a 1|2 pescuezo.
Tiempo: 1.24 3|5.

Dividendos de tribunas, unidad de $ 10.00

Ganador de Malesherbes.	$ 50.30
Placé de Id.	16.30
Id. de Soga.	17.50
Id. de Itch.	12.10
Id. de Cáucaso.	12.80

Dividendos de galerías, unidad de $ 5.00

Ganador de Malesherbes.	$ 25.70
Placé de Id.	8.60
Id. de Soga.	12.50
Id. de Itch.	6.50
Id. de Cáucaso.	7.40

SEXTA CARRERA

Premio COTEJO DE POTRILLOS (Clásico).—1.100 metros.—$ 10,000 al 1.o; $ 2,000 al 2.o y $ 1.000 al 3.o

	G.	P.
1.o Larousse, 52 kilos, 2 años, por Burgomaster y Sombrilla, del señor I. Yáñez, jinete, H. Ramírez.	622	260
1.o Vaso de Oro, 50 kilos, 2 años, por Osboch y Verge d'Or, del stud Oro, jinete(C. Guerra.	696	335
3.o Buen Día, 52 kilos, S. Villanueva.	108	75
4.o El Ocho, 55.5 kilos, J. M. Baeza.	2539	753
Tullín, 52.8 kilos, M. J. Silva.	45	42
Beau Nash, 50 kilos, P. Silva.	127	116
	4137	1591

Ganado en empate; el 3.o a 4 cuerpos.
Tiempo: 1.6 1|5.
No corrió Calambray, 50 kilos.

Dividendos de tribunas, unidad de $ 10.00

Ganador de Larousse.	$ 29.80
Id. de V. de Oro.	27.80
Placé de Larousse.	23.80
Id. de V. de Oro.	21.60

Dividendos de galerías, unidad de $ 5.00

Ganador de Larousse.	$ 14.60
Id. de V. de Oro.	12.10
Placé de Larousse.	10.80
Id. de V. de Oro.	10.00

SETIMA CARRERA

Premio CRESSCENDO.—1.400 metros.— $ 3.500 al 1.o y $ 700 al 2.o

	G.	P.
1.o Bilanz, 45 kilos, 6 años, por Filipo y Villa María, del señor G. Campo, jinete, P. Silva.	1135	587
2.o Big Baby, 51 kilos, H. Ramírez.	1016	402
3.o Vagual, 50 kilos, L. González.	1468	728
4.o Irlandés, 47 kilos, U. Ibarra.	718	334
Pistacho, 60 kilos, J. M. Baeza.	828	285
Jana, 47.5 kilos, C. Santander.	298	136
Lea, 47, R. Olave.	411	107
	5694	2515

Ganado por 1|2 cabeza; el 3.o a 2 1|2 cuerpo.
Tiempo: 1.24 2|5.
No corrió, Danger, 53 kilos.

Dividendos de tribunas, unidad de $ 10.00

Ganador de Bilanz.	$ 44.40
Placé de Id.	22.20
Id. de Bib Baby.	26.40

Dividendos de galerías, unidad de $ 5.00

Ganador de Bilanz.	$ 21.30
Placé de Id.	11.10
Id. de Big Baby.	15.00

Octava carrera

Premio CELSO.—2.500 metros.—$ 5.000 al 1.o; $ 1.000 al 1.o y $ 500 al 3.o

	G.	P.
1.o Lochaber, 42.7 kilos, 8 años, por Alanés y Scotch Lassie, del stud Dublin, Jinete, C. Guerra.	1775	595
2.o Jolly Fellow, 54 kilos, L. A. Orellana.	260	99
3.o Gorgorito, 42 kilos, P. Silva.	227	133
4.o Almodóvar, 53 kilos, A. Nieto.	221	120
Bricole, 58 kilos, V. Jara.	983	431
Insaciable, 54 kilos, H. Ramírez.	1232	404
Joy Bird, 52 kilos, U. Ibarra.	736	254
Jaramago, 48 kilos, O. Contreras.	122	78
Atorrante, 45.2 kilos, L. González.	268	115
Fanfarrona, 43 kilos, J. Majardo.	821	336
Zandrija, 44 kilos, R. Olave.	780	130
	6370	2601

Ganado por 1 cuerpo; el 3.o a 3 cuerpos.
Tiempo: 2.38 1|5.

Dividendos de tribunas, unidad de $ 10.00

Ganador de Lochaber.	$ 34.90
Placé de Id.	18.90
Id. de J. Fellow.	64.30
Id. de Gorgorito.	50.30

Dividendos de galerías, unidad de $ 5.00

Ganador de Lochaber.	$ 22.60
Placé de Id.	10.70
Id. de J. Fellow.	22.00
Id. de Gorgorito.	21.80

LAS CARRERAS DE LA MAÑANA DE AYER EN EL HIPODROMO CHILE

Interesante fué la reunión de ayer en este Hipódromo, a la que asistió una numerosa concurrencia.

Dió principio a la reunión el premio Ñuble, sobre 1.200 metros, para tres años y más no ganadores, en que se impuso holgadamente La Ratera.

Iniciado el movimiento Cabro se destacó en el puesto de peligro seguido por Pif, quedando a continuación La Ratera con Estrella del Cardonal y Presidencia. Sin sufrir variantes de consideración desembocó el lote en el derecho, no tardando en hacerse presente La Ratera, la que al final de las galerías pasó al frente con facilidad y sin mayor esfuerzo, traspuso el disco con dos cuerpos de ventaja sobre Estrella del Cardonal, quedando tercero Presidencia y un pescuezo delante de Pif.

Con facilidad se impuso Diva en los 1.200 metros del premio Nirreco.

Alzadas las cintas Madamo se destacó al frente seguido por Yacaré, Safira y Parlachinita.

Apenas girada la curva final se hicieron presentes Filoidina y Diva. Esta última frente a las galerías pasó al frente con facilidad y sin mayor esfuerzo, logró contener el avance final de Glenley, a la que logró preceder por 1 1|2 cuerpos. El tercer puesto lo ocuparon a 1 cuerpo, en empate Fiolidina con Madamo.

Tiempo: 1'15".

La tercera carrera se resolvió por un fácil triunfo para Náufrago. Dada la señal, Variable y Farrutín se disputaron al frente de peligro. A los 200 metros corridos, pasó Náufrago a la avanzada, cortándose tres cuerpos de sus rivales, forma en que giraron la curva final.

En los últimos tramos se hicieron presentes Jilguero y General Prim. El puntero logró imponerse por 1|2 pescuezo sobre el pupilo de Bustos, conservando el tercer puesto Jilguero. Cuarto Ku Ku.

Tiempo: 1.12 3|5.

Repartiendo un suculento dividendo se adjudicó la cuarta carrera Grenoble.

Cuando se dió paso al numeroso lote Peloponeso hizo de leader, seguido de Habilosa, Estatira y Pinturera. El puntero completamente exigido desembocó en el derecho seguido muy de cerca por Pinturera, que muy luego le dió alcance; pero en los 200 últimos metros se hicieron presentes Grenoble, Toinette y Latoso, logrando, la pupila de Huerta imponerse por 1 cuerpo sobre Pinturera, logrando el tercer puesto a 1|2 cuerpo. Toinette, delante de Latoso.

Tiempo: 1.14 2|5.

Estrechamente se adjudicó Sin Duda la prueba de fondo.

Dada la señal de partida Mon Homme fué el primero en lucir sus colores al frente seguido de Dax, Sin Duda y Bandazo, quedando en el último puesto Obsequio. Girada la primera curva Dax dominó al leader, logrando poner un cuerpo sobre él, siguiendo el resto del lote sin sufrir variaciones en su colocación. Pasado el poste de los 200 metros Mon Homme acudió en busca del puntero al mismo tiempo que Sin Duda acortaba visiblemente la distancia que los separaba de ellos. El grupo desembocó en el derecho en esta misma colocación, pero frente a las galerías, Sin Duda logró pasar ocupar el primer puesto, logrando conservar energías para contener el avance de Marconigrama, al que batió por 1|2 cuerpo, obteniendo el tercer puesto Garete a un pescuezo delante de Bandazo.

Tiempo' 1,59".

En un canter se adjudicó Querella los 1.200 metros del premio Sipaco.

Desde que las cintas fueron alzadas, Querella destacó sus colores al frente, seguido a dos cuerpos, primero por Valvén y luego, por Kasaba, situándose tercero Indiano delante de Bolt y Valvén. La pupila del Botafogo, sin dar muestras de fatiga, desembocó en el derecho con la ventaja adquirida en las primeras distancias, y sin dar pruebas de agotamiento resistió el avance de Valvén, al que logró preceder por 1 1|2 cuerpo. El tercer puesto, a 1 cuerpo, en un avance final, lo obtuvo Tarnopol delante de Banderolo.

Tiempo: 1,14".

Clausuró la reunión el premio Silhue en que se impuso Apático repartiendo un suculento dividendo.

Alava fué la primera en lucir sus colores en el puesto de avanzada, no tardando en ser dominada por Lanzafuego al que luego entró a ofrecerle lucha Fullero. Los dos animales se destacaron dos cuerpos sobre el lote, situándose tercero Apático delante de Alava. El pupilo de H. Pérez, logró, una vez en el derecho, desprenderse de su tenaz rival, pero frente a las populares Apático se hizo presente y presentándole lucha, después de tenaz resistencia, logró aventajarlo en el disco por 3|4 de cuerpo. A 2 1|2 cuerpos obtuvo el tercer puesto Alava delante de Joselito.

Tiempo: 1'12" 3|5.

RESULTADOS GENERALES

Primera carrera

Premio ÑUBLE.— 1,200 metros.— $ 1,500 al 1.o; $ 300 al 2.o y $ 150 al tercero.

	G.	P.
1.o La Ratera, 46 kilos, 3 años, por Last Reason y Margot, del stud Siberia, jockey J. Guajardo.	277	186
2.o Estr. del Cardonal, 42 kilos, J. Osorio.	45	41
3.o Presidencia, 46 kilos, A. Sánchez.	162	129
4.o Pif, 52 kilos, M. Rojas	196	124
Música, 53 kilos, M. Zúñiga.	2	2
Zumbido, 51 kilos, O. Núñez	1	1
El Plata, 50 kilos, P. Rebolledo	25	27
Indalicio, 50 kilos, P. Olguín	36	20
Aquelarre, 53 kilos, R. Olguín	12	10
Fragüilla, 49 kilos, R. Olave.	7	4
Kingston, 41 kilos, R. Sepúlveda	15	9
Itria, 42 kilos, E. Sagredo	18	12
Dagmar, 42 kilos, C. Santelices	15	32
Cabro, 40 kilos, L. Muñoz	57	35
Kosmos, 40 kilos, R. Allen	26	20
	920	650

Ganada por 2 cuerpos; el 3.o a 1 cuerpo.
Tiempo: no se tomó.

No corrieron: Payador, 57; Keysol, 57; Zona Seca, 56; La Quinta, 49; Highlander, 49; y Midinette, 49.

Dividendos de Tribunas, unidad de 10 pesos

Ganador de La Ratera	$ 32.00
Placé de id.	14.10
Id. de Est. del Cardonal	28.60
Id. de Presidencia	15.90

Dividendos de Galerías, unidad de 5 pesos

Ganador de La Ratera	$ 16.60
Placé de id.	7.70
Id. de E. del Cardonal	9.70
Id. de Presidencia	9.20

Dividendos de Viña del Mar, unidad de 5 pesos

Ganador de La Ratera	$ 30.90
Placé de id.	12.30
Id. de E. del Cardonal	60.60
Id. de Presidencia	9.30

Segunda carrera

Premio ÑIRRECO.— 1,200 metros. —$ 2,000 al 1.o; $ 400 al 2.o y 200 pesos al 3.o

	G.	P.
1.o Diva, 52 kilos, 5 años, por St. Andrew y Chilena, del señor J. Olivares, jockey C. Santelices	120	91
2.o Glenley, 48 kilos, R. Olave.	25	20
3.o Fiolidina, 56 kilos, R. Hernández	131	81
3.o Madamo, 54 kilos, J. Vergara.	181	127
Fiero, 58 kilos, G. Lira	36	13
Lantenac, 57 kilos, M. Silva	113	57
Parlachinita, 55 kilos, L. Bravo	67	49
Florito, 54 kilos, V. Fernández	16	18
Colorado Maduro, 54 kilos, C. Pombet	213	145
Jettatura, 53 kilos, O. Contreras	61	18
Nervo, 52 kilos, O. Núñez.	3	9
Brasilera, 51 kilos, R. Vidal	55	84
Callihué, 50 kilos, M. Zúñiga.	274	160
Glaneuse, 50 kilos, J. Pinto	62	85
Tuanilla, 49 kilos, J. Díaz	21	16
Sáfira, 40 kilos, L. Muñoz	44	34
Yacaré, 40 kilos, J. Guajardo	61	27
	1486	954

Ganada por 1 1|2 cuerpo; el 3.o a 1 cuerpo.
Tiempo: 1.15.

Dividendos de Tribunas, unidad de 10 pesos

Ganador de Diva	$ 111.40
Placé de id.	29.80
Id. de Glenley	99.90
Id. de Fiolidina	21.00
Id. de Madamo	17.00

Dividendos de Galerías, unidad de 5 pesos

Ganador de Diva	$ 55.90
Placé de id.	14.10
Id. de Glenley	38.10
Id. de Fiolidina	15.40
Id. de Madamo	9.30

Dividendos de Viña del Mar, unidad de 5 pesos

Ganador de Diva	$ 30.90
Placé de id.	12.30
Id. de Glenley	50.60
Id. de Fiolidina	12.30
Id. de Madamo	9.30

Tercera carrera

Premio ÑUÑOA.— 1,200 metros.— $ 2,000 al 1.o; $ 400 al 2.o

	G.	P.
1.o Náufrago, 54 kilos, 4 años, por Crescendo y Regencia, del señor E. Olivares, jockey S. Villanueva.	531	183
2.o Gral Prim, 54 kilos, C. Santander	812	314
3.o Jilguero, 52 kilos, P. Olguín	382	220
4.o Ku Kú, 60 kilos, E. Canales	88	81
Variable, 52 kilos, L. A. Orellana	131	44
Farrutín, 48 kilos, L. Muñoz	502	224
Pichardín, 40 kilos, J. Osorio	98	38
	2544	1054

Ganada por pescuezo; el 3.o a 3 cuerpos.
Tiempo: 1.13 3|5.
No corrió: Leoncito, 58.

Dividendos de Tribunas, unidad de 10 pesos

Ganador de Náufrago	$ 43.10
Placé de id.	22.30
Id. de Gral Prim.	17.20

Dividendos de Galerías, unidad de 5 pesos

Ganador de Náufrago	$ 20.40
Placé de id.	10.80
Id. de Gral Prim.	8.80

Dividendos de Viña del Mar, unidad de 5 pesos

Ganador de Náufrago	$ 29.70
Placé de id.	13.60
Id. de Gral. Prim.	10.40

Cuarta carrera

Premio ÑIPILCO.— 1,200 metros. —$ 2,000 al 1.o; $ 400 al 2.o y 200 pesos al 3.o

	G.	P.
1.o Grenoble, 54 kilos, 4 años, por Comisario y Lila, del señor A. Huerta, jockey M. Silva.	96	53
2.o Pinturera, 54 kilos, E. Santelices	188	102
3.o Toinette, 57 kilos, R. Hernández	10	6
4.o Latoso, 58 kilos, J. Vergara	201	118
Lenine, 57 kilos, L. A. Orellana	41	80
Kintamo, 57 kilos, M. Vera.	556	264
Estatira, 56 kilos, O. Contreras	144	108
Scut, 55 kilos, S. Villanueva	351	277
Grand. Prix, 55 kilos, R. Olguín.	176	73
Jarana, 54 kilos, V. Fer-		
cuenta de las infracciones	a la	Ley
Abrante, 50 kilos, M. Zúñiga	118	67
Mérida, 53 kilos, C. Pombet.	339	119
Georgette, 51 kilos, M. Rojas	334	204
Peloponeso, 51 kilos, P. Rebolledo.	202	114
Habilosa, 50 kilos R. Olguín.	172	85
Antilla, 45 kilos, R. Allen	43	39
	2354	1639

Ganada por 1 cuerpo; el 3.o a 1|2 cuerpo.
Tiempo: 1.14 3|5.

Dividendos de Tribunas, unidad de 10 pesos

Ganador de Grenoble	$ 267.60
Placé de id.	93.80
Id. de Pinturera	53.50
Id. de Toinette	730.00

Dividendos de Galerías, unidad de 5 pesos

Ganador de Grenoble	$ 152.20
Placé de id.	34.90
Id. de Pinturera

La gran asamblea plena de los ferroviarios

Hoy se efectuará en Bascuñán 542, una gran asamblea plena de ferroviarios en la que se exige el mayor número posible de asambleistas, pues se darán a conocer los últimos movimientos habidos con respecto de la presentación hecha a la Dirección de la Empresa y el Gobierno sobre nuestra petición de aumento de jornales a base de oro de diez peniques por peso.

Deberán nombrarse las personas que rán representando a los ferroviarios en el estudio de nuestra petición, ha pedido del señor Director General de la Empresa para coadyuvar al Consejo en este trabajo.

A los delegados de talleres se les ruega entregar las listas a la brevedad posible, pues el comité sesionará antes de la asamblea.

Se encarece la mayor asistencia y puntualidad en la hora, pues empezará a las 5 1|2 P. M.

Reunión del Consejo Relacionador de Organizaciones

Hoy, a las 8 1|2 P. M., celebrará una importante reunión este organismo, en la cual se tratarán asuntos de gran importancia como ser lo relacionado con el movimiento huelguista de los trabajadores de Puente Alto y de la Fundición Libertad, la organización del 1.o de Mayo y la aparición del S.er N.o de "El Libertario", órgano y portavoz de la sorganizaciones representadas en el Consejo.

CITACIONES

Cuadro Artístico "La Aurora". — El cuadro artístico La Aurora, cita a ensayo para hoy, a las 8 1|2 P. M. Se ruega encarecidamente la asistencia.

Sociedad "Unión Andrés Bello". — Cita para hoy Lunes, a las 9 P. M., a la comisión de fiestas, para ultimar los preparativos del próximo baile familiar y acto literario musical.

Sindicato de Chauffeurs de Chile

En sesión directiva celebrada el Sábado se aceptaron las siguientes solicitudes de aspirantes a socios:

José García Coll, Juan F. Peña, Rogelio Maturana Inostroza, Juan Ibarra Soto, Enrique M. Morales, Herminio Zúñiga Tudela, Manuel Palomino, Abelardo Barahona, Erasmo Martínez, Abelino Rodríguez, Antonio Báez, Facundo Ugarte J., Francisco Medina, Javier Cerón, Manuel Canales F., Luis Santiago Castro, Ramón Corrales Reyes, Manuel Pérez, Juan F. Pérez, Juan A. Contreras y Moisés Moreira Ubilla.

NOTA: Por acuerdo de junta general todo chauffeurs que haya pertenecido a otra institución chaufferina, puede ingresar al Sindicato pagando la cuota mensual como también los compañeros que simpaticen con esta institución pueden dirigirse a la Sucursal de la Cooperativa de Chauffeurs. Delicias 1865.

Federación de Chauffeurs de Chile

Cita a sesión directiva extraordinaria para hoy, a las 9 P. M., en Mapocho 1184.

Sociedad Unión de Peluqueros

Citase a sesión extraordinaria de Directorio para hoy, a las 9 P. M., en Tarapacá 721.

En esta sesión se tratará de la situación en que se encuentra el gremio de peluqueros ante las leyes dictadas por el Supremo Gobierno y algunos otros puntos de importancia.

Unión Sindical de Reparidores de Pan

Este gremio cita a todos los compañeros repartidores a una gran asamblea que se efectuará en el Sindicato N.o 6, Maestranza al llegar a 1.o de Julio.

Tabla de discusión:

1.o División del gremio en Sindicato.

2.o El atentado de los patrones de suprimir los repartos en su próxima convención.

Consejo Alimenticio

SECCION COMERCIANTES AMBULANTES Y ESTACIONADOS

Cita a junta general para el Lunes 20 del presente, en Martínez de Rozas, esquina de Bulnes, a las 4 P. M.; se ruega la asistencia por haber asuntos importantes que tratar.

Sociedad "Unión Andrés Bello"

Principales acuerdos tomados en la última sesión de Directorio.

Llevar a efecto un baile social y acto literario en casa del vicepresidente, señor Pedro Acevedo, el Sábado próximo, a beneficio de los fondos sociales.

Comisionar a los directores, señores Berestay, Escudero y Castillo, para que se entrevisten con el Intendente Municipal.

Dejar constancia de la valiosa cooperación de los socios señores Juan de D. Maturana y Carlos Cornejo Pino, enviándoles por Secretaría una nota de reconocimiento.

Hacer presente a los socios que el recaudador señor Florencio Arriagada, iniciará en adelante la cobranza de cuotas en su casa habitación, Bellavista 279, de 5 de la tarde adelante, los Domingos y festivos a domicilio y los Miércoles durante la sesión.

Compañía de Salitres de Antofagasta

CITACION A JUNTA GENERAL EXTRAORDINARIA

De orden del Directorio, cítase a los señores accionistas a Junta General Extraordinaria para el 12 de Mayo próximo, a las 2 P. M., en el salón dela Compañía, calle Serrano N.o 200, con el fin de pronunciarse sobre lo siguiente:

1o Venta del Activo y Pasivo de la Compañía a The Lautaro Nitrate Company Limited por la suma de 2.560 000 libras esterlinas, pagadera al contado.

Los accionistas de la Compañía tendrán derecho a suscribir, a la par, hasta 512,000 acciones de The Lautaro Nitrate Co. Ltd. de valor nominal de 5 libras esterlinas cada una, que se emitirán para este objeto. Estas acciones se canjearán en la proporción de una acción de The Lautaro Nitrate Co. Ltd. por tres acciones tres cuartos de la Compañía de Salitres de Antofagasta.

Las referidas 512,000 acciones de The Lautaro Nitrate Co. Ltd. participarán de todos los dividendos que reparta esa Sociedad a contar desde el 27 de Febrero del presente año.

2.o Disolución y liquidación de la Compañía y nombramiento de liquidadores.

Valparaíso, 16 de Abril de 1925.

20—A.

CARLOS DEL CAMPO N.
Director-Gerente.

LA HUELGA TRANVIARIA SIGUE SIN SOLUCION

EN LAS REUNIONES DE AYER SE ACUERDA PEDIR LA SOLIDARIDAD DE LA FEDERACION OBRERA DE CHILE Y AL GREMIO DE RODADOS

En la sesión que llevaron a efecto los huelguistas de la Empresa de Tracción Eléctrica en la tarde de ayer rectificaron los acuerdos anteriores y se dió lectura a una nota del señor Ministro de Previsión Social, doctor Salas, que dice así:

"Santiago 16 de Abril de 1925.—

Este Ministerio se ha impuesto de la presentación hecha por el Consejo de Tranviaros de Santiago, en la que se pide se declare que el personal que trabaja en la sección Tráfico, es decir los maquinistas y cobradores de la Compañía Chilena de Electricidad Limitada, están incluído en la ley de Empleados Particulares.

Estimando en lo que valen las observaciones contenidas en esa presentación, el infrascrito se ve en caso de escusar un pronunciamiento al respecto, por que la misma ley en su artículo segundo, inciso segundo entrega al respectivo Tribunal de Conciliación y Arbitraje la resolución de las dudas que se ofrecieren respecto de si los trabajadores son obreros o Empleados.

Actualmente se gestiona la constitución de este Tribunal en Santiago, y ante el podrá plantearse y por el deberá ser resuelto el caso que usted ha propuesto".

Sobre esta nota se produjo un largo y acalorado debate en la que tomaron parte un gran número de asambleistas, los que argumentaban que una de las consideraciones especiales para solucionar este movimiento producido era el de quedar dentro de la ley de empleados particulares, por considerar que están dentro de ella.

Por fin se acordó enviar una comisión ante el señor Ministro.

UN LLAMADO AL MIEMBRO DE LA JUNTA DE VECINOS SEÑOR MANUEL HIDALGO

Se dió lectura a la asamblea de una entrevista publicada por uno de los diarios de la tarde en que, según declaraciones del señor Intendente Municipal, el señor Hidalgo habría tenido cierta relación antes de producirse este movimiento, cosa que los dirigentes de los tranviarios ignoraban por completo. La asamblea acordó pedir al señor Hidalgo concurra a la asamblea de esta tarde a las 3 en el local de Bulnes esquina M. de Rozas.

SE ACUERDA SOLICITAR LA AYUDA DE LOS GREMIOS DE RODADO Y DE LA FEDERACION OBRERA DE CHILE

Se discutió ampliamente la situación producida a raíz de la solución de este movimiento que está siendo perjudicial tanto para los huelguistas como para la ciudad de Santiago, que sufre las consecuencias de la falta del servicio de tranvías. Derivado de este debate se produjo acuerdo en la forma de pedir la cooperación efectiva de los gremios de rodados que, según acuerdo tomado por ellos en la semana pasada, están listos para cooperar efectivamente en la hora que lo soliciten los tranviarios. En la misma forma se acordó solicitar de la Junta Ejecutiva de la F. O. de Chile una mayor actividad para la solución de este movimiento, agitando al respecto a los Consejos de la capital; en el día de hoy se llevarán a efecto dos reuniones, en la mañana de 9 a 12 y en la tarde de 2.30 a 5.

COMISION DE SANIDAD

De orden del presidente, cítase para hoy, a las 8 P. M., a todos los componentes.

EL MOVIMIENTO DE LOS GREMIOS QUE FORMAN EL RODADO

La asamblea de los organismos del Rodado de la capital acordó, en la sesión del Viernes pasado, aprobar los trabajos de la comisión ante el Ministerio del Interior y le dió amplia libertad para solucionar las demás peticiones del pliego presentado en el mes pasado al señor Presidente de la República.

Esta comisión tendrá una nueva entrevista con el señor Subsecretario del Ministerio del Interior, señor Torreblanca, en la mañana de hoy a las 11, y mañana con el señor Intendente Municipal, a fin de darle un corte definitivo a la situación producida que está próximo a solucionarse, faltando sólo estos detalles pequeños de fácil solución.

LA REUNION DE MAÑANA

Con el fin de dar cuenta al gremio de estas dos entrevistas y las soluciones a que se llegue, como también para tratar una nota en la que se solicita nuestra cooperación por parte de los tranviarios, se cita a junta general a todo el gremio de Rodados para mañana Martes, a las 6 P. M., en el local de Bulnes esquina de Martínez de Rozas.

Se encarece asistir a todos y de un modo especial a los delegados de los tranviarios de San Bernardo y choferes de autobuses, de arriendo, carreteleros, cocheros, golondrineros y a todos en general.

LUIS AYALA P.

EL GREMIO DE PANIFICADORES DE SANTIAGO

CELEBRA ESTA NOCHE UNA ASAMBLEA GENERAL EN LA I. W. W.

La Junta Administrativa del gremio de panificadores de Santiago ha citado a todos los trabajadores del ramo en la capital a la asamblea general que se celebrará esta noche en el Teatro de la I. W. W., Nataniel 1057.

En esta asamblea la comisión de panificadores de Valparaíso dará cuenta del estado en que se encuentra la organización del gremio en ese puerto y de las condiciones en que se ejecuta el trabajo en los establecimientos de la localidad.

Se dará cuenta igualmente de los trabajos realizados para la instalación de la escuela racionalista que va a crear la junta, cuya inauguración, se hará el 1.o de Mayo próximo.

Se fijará el día del alistamiento general; se dará cuenta del nombramiento de la comisión que irá a Valparaíso, se presentarán los presupuestos para la confección del carnet sindical: Se tomarán los acuerdos tendientes a la conmemoración del 1.o de Mayo, y se resolverán otros asuntos de importancia.

La hora de la reunión ha sido fijada para las 8 de la noche.

La I. W. W. y sus actividades

Esta noche, a las 8 1|2, se reunió la Junta Administrativa de la I. W. W., para resolver los siguientes puntos:

—Creación de nuevos sectores en los distintos barrios de la capital.

—Intensificación de la campaña de los arrendatarios.

—Nombrar oradores y solicitar el concurso de algunos profesores para fundar la Escuela que mantendrá el Departamento de Oficios Varios de la I. W. W., situado en la Comuna Quinta Normal, Chile N.o 4204, de reciente fundación.

—Estimular a los delegados de los distintos sectores para que organicen las unidades de inquilinos, a fin de contrarrestar la deficiente organización económica de los inquilinos.

—Realizar el Sábado próximo un acto pro-techo del teatro de la I. W. W. y solicitar el concurso de la señorita Banker, para que disserte sobre un tema de actualidad.

INDUSTRIAS Y COMERCIO

CAMBIO

BANCARIO	
COMERCIAL	41.80

LIQUIDACIONES DEL CAMBIO BANCARIO

1 DOLAR vale	8.83
1 . BANCO	0,46 1 4
1 LIRA	0.36.40
1 PESETA	1,26 1|2
1 NACIONAL ARG.	3.39

PREMIO DEL ORO: 238.50

LIBRAS EN ORO AMERICANO. 4.78 3|4

UN PESO PAPEL, VALE 5 3|4 PENIQUES

MATADERO PUBLICO

ENCIERRA PARA HOY

Ganado mayor		Ganado menor	
Bueyes	62	Corderos	607
Novillos	74	Cerdos	822
Vacas	312	Terneros	160
Quedados	18		
En vara	99		
Total	565	Total	1.080

Impotencia

Usted puede recuperar las fuerzas vitales sin operación, con

BISMOLAN

SE VENDE EN TODAS LAS BOTICAS

JUGO DE UVA

MARAMBIO

PEDIDOS: TELEFONO 2.a

GUIA OFICIAL DE CORREDORES DE LA BOLSA DE COMERCIO

COMPRA-VENTA DE ACCIONES, ORO, BONOS; PRESTAMOS HIPOTECARIOS

BALBONTIN Y HELFMAN
Edificio Arizía, 4.o piso
BARROS GONZALEZ
Bandera N.o 149.

MONTT FRANCISCO
Bolsa de Comercio. Oficina N.o 23.

EMILIO ALAMPARTE LASTRA
Agustinas 1223

JARAS D. V. ISMAEL
Calle Club de la Unión N.o 1069

SUBERCASEAUX FRANCISCO
Bandera N.o 73

SUTIL PRIETO DIEGO
Bandera N.o 69

VALDES RICARDO
Calle La Bolsa N.o 94

VILLAMIL FLORENCIO
Calle La Bolsa N.o 81 Tel. [illegible]

COMPAÑIA CHILENA DE TABACOS

DIVIDENDO PROVISORIO

Desde el día 24 del actual se pagará a los señores accionistas, en el BANCO ESPAÑOL DE CHILE, un dividendo provisorio de $ 2 por acción (libre de impuesto).

EL REGISTRO DE ACCIONISTAS quedará cerrado desde el 13 al 24, ambos inclusives.

Valparaíso, 13 de Abril de 1925.

34—A.

EL DIRECTORIO.

COMPAÑIA DE REFINERIA DE AZUCAR DE VIÑA DEL MAR

DIVIDENDO PROVISORIO 108

En conformidad a lo acordado por el Directorio, se repartirá a los señores Accionistas, un dividendo provisorio de $ 0.75 moneda corriente por acción, que se pagará por el BANCO DE CHILE en ésta, en Santiago y en provincias, desde el Jueves 30 del actual.

El Registro de las Acciones permanecerá cerrado desde el Lunes 20 hasta el Jueves 30 del actual, ambas fechas inclusives.

Valparaíso, Abril 17 de 1925.

O. CARVALLO,
Director - Gerente

1.o—M.

VALCK Y KAHNI — VALDIVIA

CASA IMPORTADORA ESTABLECIDA EL AÑO 1906

Reciben encargos de compra y venta de mercaderías y productos de toda clase, por cuenta propia y ajena, facilitando fondos a cuenta de ellos.

También nos hacemos cargo de toda clase de agencias para las provincias de Valdivia y Llanquihue que recorren nuestros viajeros.

Referencias: BANCOS ALEMAN Tr., CHILE Y ALEMANIA, CHILE, ESPAÑOL DE CHILE Y CAJA NACIONAL DE AHORROS

RADIO

LAMPARAS micro, 6|100	$ 26.00
LAMPARAS económicas	$ 25.00
RECEUTORES una lámpara, completos	$ 250.00
RECEPTORES dos lámparas, completos	$ 400.00
TELEFONOS dobles, regulables	$ 35.00
AUDIONES 200, 201, 201 A, WD 12, WD 11 y U V 199	$ 38.00
INSTALACION completa de receptores a galena	$ 150.00

DESCUENTOS A LOS COMERCIANTES. RADIOLA III DE DOS AUDIONES, RADIOLAS III A, DE CUATRO AUDIONES 5 POR CIENTO MAS BARATOS QUE CUALQUIER CASA DEL RAMO. ALTO-PARLANTES REGULABLES, A $ 180. VISITARNOS ES AHORRAR TIEMPO Y DINERO. UNICA CASA EN CHILE ESPECIALISTA EN RADIOTELEFONIA.

THE CHILIAN RADIOPHONE CLUB.— BANDERA N.o 20

Fábrica Nacional de Sillas

"LA GRAN RAPID"

DELICIAS 3538. — CASILLA 453 1. — TELEFONO 120 ESTACION.

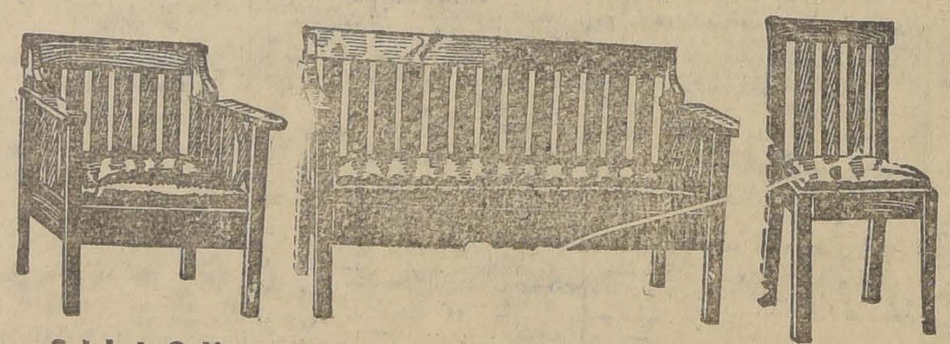

SILLON $ 70.00 — SOFA $ 120.00 — SILLA $ 20.00

Habiendo terminado nuevas instalaciones en mi fábrica, tengo el agrado de ofrecer al público estos amoblados Morris tapizados en cuero, a los siguientes precios: Medio juego, compuesto de un sofá, dos sillones y cuatro sillas, por el bajo precio de $ 320.00, y por piezas sueltas, al precio que se indica al pie de cada una de ellas.

HOY LUNES, Martes 21

Y TODA LA SEMANA RESTANTE, COMIENZA LA SEGUNDA GRAN BARATURA DEL AÑO DE NUESTRA SECCION COMESTIBLES

En estos tiempos de crisis, recomendamos muy especialmente a las dueñas de casa y distinguida clientela, fijarse bien en la lista de algunos artículos que detallamos más abajo con sus respectivos precios, a fin de que aprovechen esta oportunidad para adquirir artículos de primera necesidad, a precios nunca vistos en las BARATURAS.

AZUCAR pan Viña, kilo	$ 1.60
AZUCAR granulada blanca refinada kilo	1.30
AZUCAR granulada corriente, kilo	1.00
AZUCAR granulada rubia, kilo	0.90
AZUCAR flor fina, kilo	1.80
ARROZ Carolino, kilo	1.30
ARROZ Sublime, kilo	1.30
ARROZ Italiano, kilo	1.60
ACEITE Buen Guiso, lata con 10 litros	45.00
ACEITE Buen Guiso, lata 1 litro	4.50
ACEITE Bau, lata 1 litro	5.50
ACEITE Zorrito, lata de 1 litro	5.00
ACEITE Estrella, botella 1 litro	7.50
ACEITE Medallón, botella 1 litro	6.50
ACEITE Betis, tarro 1 litro	4.80
TE a granel Superior, kilo	14.00
TE a granel Flor Fina, kilo	15.00
TE Sam Mun, kilo	16.00
TE Indian, kilo	12.00
TE Mandarín, paquete una libra	6.50
TE Chino Sin Igual, paquete 1 libra	6.00
TE Chino Superior, libra	5. 0
TE Chino para familia, libra	5.00
CAFE Costa Rica tostado, kilo	10.00
CAFE Guayaquil, kilo	8.00
CAFE Brasil, kilo	7.00
CAFE molido, kilo	5.00
Chuchoca de Chillán, kilo	0.70
FIDEOS de sémola, 1.a clase, kilo	1.20
HARINA flor de 1.a clase, kilo	0.75
SEMOLA de 1.a clase, kilo	1.20
GARBANZOS nuevos, kilo	1.20
LENTEJAS nuevas, kilo	1.30
ARVEJAS secas nuevas, kilo	0.90
GUINDAS secas, kilo	2.80
NUECES nuevas, kilo	2.40
PASAS del Huasco kilo	3.50
MANTECA de chancho, la lata de 10 libras, cada una	18.00
MANTECA de chancho, la lata de 5 libras, cada una	9.00
GRASA Fray Bento, la lata de 10 libras, cada una	17.00
GRASA Fray Bento, la lata de 5 libras, cada una	8.50
SAGU Morton, kilo	5.00
TAPIOCA Inglesa, kilo	5.50
VINAGRE puro de uva, litro	1.20
AGUARDIENTE de uva pura, litro	4.50
JABON para lavar, barra	0.80
JABON Inglés, la caja de dos panes, caja	1.20
JABON Luz, caja	1.50
SODA para lavar, kilo	0.30
MARIPOSAS para lámparas, c|u	0.90
LADRILLO para el servicio, pan	0.80
SALMON rosado, tarro	2.50
CHORITOS Calbuco, tarro	0.70
ERIZOS Calbuco, tarro	1.20
CENTOLLAS Calbuco, chicas, tarro	1.35
CENTOLLAS Calbuco, grandes, tarro	4.25
OSTRIONES, tarro	3.00
MOSTAZA francesa legítima, frasco	2.40
ATUN en aceite, tarro	2.50
SALSA Inglesa, frasco	3.50
PATE Foie nacional, tarro 100 gramos, tarro	0.60
PATE Foie importado, clase extra, tarro	3.50
MERMELADAS surtidas, tarro	1.40
MERMELADA de membrillo, tarro	0.80
DULCE de membrillo de 1.a, kilo	1.70
DULCE de papayas "Ceres", tarros de dos kilos, cada uno	4.50
DULCE de camotes "Ceres", tarros de dos libras, cada uno	4.00
MANJAR blanco "Ceres", tarros de dos libras, cada uno	4.50
MIEL de palma Corcolén, tarro	1.50
MIEL de aveja en frascos, frasco	2.00
FRUTAS al jugo surtidas, frasco	1.20
DURAZNOS Rubio al jugo, tarro	1.10
DULCE en almíbar surtido, tarro	2.50
AJI color Campusano, kilo	6.00
SAL en frascos, frasco	1.50
QUESO de Chanco, kilo	5.25
PIMIENTA en frascos de 2 onzas, frasco	1.40
SARDINAS cajas de 400 gramos, caja	3.50
SARDINAS cajas de 230 gramos, caja	1.60
SARDINAS Noruega, cajas de 200 gramos, caja	1.40
SARDINA en lata de 150 gramos, caja	0.90

SECCION LICORES

VERMOUTH Cinzano, litro	$ 6.50
ANI S especial, botella	22.00
GINEBRA, botella	24.00
APERITAL, botella	22.00
RHUM Jamaica, botella	25.00
ANISETTE, botella	25.00
COGNAC de una estrella, botella	22.00
COGNAC de dos estrellas, botella	24.00
COGNAC de tres estrellas, botella	25.00
COGNAC de diez años, botella	24.00
COGNAC de catorce años, botella	25.00
COGNAC Champion, botella	18.00
AMER Picon, botella	15.00
BITTER Secretat, botella	26.00
KOLA Secretat, botella	24.00
OLD Tom Gin "Royal", botella	20.00
COGNAC Remmy Martin, botella	20.00
COGNAC Martel una estrella, botella	22.00
ANISETTE Bols, litro	26.00
OPORTO Carmona, botella	18.00
OPORTO Durn, botella	19.00
JEREZ "Tres Palmas", botella	20.00
JEREZ Valdespino, botella	20.00

ATENCION

LOS famosos licores de "EBERL", las 6 especialidades: Kummel, Anisette, Naranja, Tónico, Curacao y Menta, a un sólo y único precio la botella de 3.00

LICORES NACIONALES

COGNAC Bandera, tres estrellas, botella	$ 4.00
COGNAC de la Quinta Marechal, (6 años), botella	5.00
COGNAC de la Quinta Marechal(10 años(, botella	7.00
COGNAC tónico, botella	3.50
OPORTO Superior, botella	5.00
ANIS del Mono, botella	5.00
MENTA, Bitter, Curacao y Pipermint, botella	4.00
VERMOUTH Torino, botella	5.50
VINO Quina, botella	4.00
VINO añejo (año 1903), litro	3.50
CACAO La Vainilla, botella	4.00
OLD Tom Gin, botella	7.00
WHISK.. especial, botella	8.00
SIDRA, botella	4.00
CHAMPAÑA "Protocolo", botella	12.00
CHAMPAÑA Superior, botella	10.00
PISCO Especial, botella	4.00
ANISETTE Bandera, especial, botella	3.00

Casa Fratelli Castagneto-Alameda esq. San Martin

AVISOS ECONOMICOS

1.—Avisos judiciales

POR AUTO FECHA 2 DEL ACTUAL, del señor Juez del 5.o Juzgado en lo Civil, se ha declarado en quiebra a los comerciantes de esta plaza, señores Molino y Gros; se ha nombrado síndico provisional a don Ramón Amor y se ha fijado por decreto de 4 del presente para la primera junta de acreedores, el quince del mes próximo, a las tres P. M. — El Secretario. 5—M.

REMATE VOLUNTARIO. — POR acuerdo herederos Tránsito Ramos, 22 del presente, 2 P. M. rematarase propiedad Avenida Centenario 998. Mínimo $ 6.000. Remate verificarase estudio compromisario don Héctor Arnaldo Guerra, Galería Alessandri 24.—El Actuario. 21—A.

CESION DE BIENES. — POR AUTO de 6 de Abril en curso del señor juez del 2.o juzgado civil, se aceptó la cesión de sus bienes que hace don Manuel Gattoni, se nombró síndico provisorio a don Manuel Merino Esquivel y citó a los acreedores a la primera junta para el 30 de Mayo próximo, a las 3 P. M. 20-A.

EL ONCE DE MAYO PROXIMO SE rematará en el Tercer Juzgado Civil los derechos que pertenecen a los menores Olga del Tránsito y María Eugenia Cautivo Rebolledo en la propiedad ubicada en la Población Recoleta, Avenida Centenario 670. Bases y antecedentes en Secretaría, expediente Cautivo Olga.—El Secretario. 20—A

CONCURSO. — CON FECHA 25 DE Agosto de 1919, el primer Juzgado declaró en concurso a don Luis Olivares, designando síndico a don E. Melo. La primera junta tendrá lugar el 30 del presente Abril, a las 3 P. M. A—21

POLICLINICO
Médico - Quirúrgico
BRASIL 743
(Entre San Pablo y Rosas)
8 - 10 A. M.
Medicina general.
Enfermedades de señoras.
5 - 8 P. M.
Gonorreas.
Piel y sífilis.
N|O.

OCASION
$ 98 y $ 1:38

Lindos y cómodos amoblados con mesa de centro; amoblados finos esmaltados, en colores marfil, azulino, gris plata, verde nilo, rubí, azul de Prusia, etc., Valor $ 280, hoy se realizan a $ 195
Amoblados finos, barnizados en colores, valor $ 250, hoy se realizan a $ 158.
Gran Fábrica Inglesa de Muebles de Mimbre.
SAN ISIDRO 261

OFREZCO EN VENTA
PROPIEDAD DE RENTA
Avenida Independencia
Se compone de 10 casitas independientes, y un gran sitio para edificar. Terreno hay 4,700 metros cuadrados de terreno.
Muy buena situación. Deuda hipotecaria.
PRECIO: $ 115,000
MIGUEL FUENZALIDA B.
1061.—MONEDA.—1061
21—A.

HERNIAS
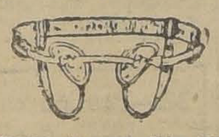
Bragueros elásticos, fajas con pelotas neumáticas, piernas, brazos artificiales. Aparatos ortopédicos, muletas.
ARMANDO CHAPUIS
ARTURO PRAT 346.—CASILLA 409.
Unico especialista en Chile

Calvos
Usen Específico Benguria, hace salir pero y quita Caspa, Grasas, Aceites y Seborreas.
MONEDA 875
N|O

SE COMPRA

Y SE ARREGLA CUALQUIERA
DENTADURA POSTIZA
Usada o quebrada. Compostura en el mismo día. Cómprase también dentaduras viejas o quebradas, pagando hasta diez pesos por diente y mucho más y cualquiera joya usada oro y platino.
Pago el mejor precio.
TALLER: ROSAS 1189
ENTRE MORANDE Y BANDERA
N|O

POR RESOLUCION DEL SEÑOR juez del Quinto Juzgado en lo Civil de fecha dieciséis del presente se ha señalado el quince de Mayo próximo a las tres de la tarde para que tenga lugar el remate de los tres lotes en que se ha dividido la propiedad del fallido don Reinaldo Huber y que son: Un lote de ocho mil setecientos quince metros cuadrados, por el mínimum de siete mil setecientos cuarenta y seis pesos sesenta y siete centavos o sea dos tercios de la tasación; otro lote de veintiún mil doscientos ochenta y cinco metros cuadrados, por el mínimum de diez y ocho mil novecientos veinte pesos o sea los dos tercios de la tasación y un tercer lote con trece mil metros cuadrados, por el mínimum de diecisiete mil trescientos treinta y tres pesos treinta y cuatro centavos o sea los dos tercios de la tasación. Todo postor para tomar parte en el remate deberá consignar a la orden del Tribunal el diez por ciento del avalúo. Los lotes de terreno están ubicados los dos primeros en la con una San Miguel, camino de Ochagavía y el tercero corresponde a la Municipalidad de Santiago y a continuación de los dos anteriores. Demás datos y antecedentes en la secretaría del Quinto Juzgado en lo Civil. Quiebra de Reinaldo Huber. Concurso especial de hipotecarios.—El secretario. 23_A

QUIEBRA PABLO VICENTE.—POR auto del 16 de Abril del 5.o Juzgado se ha fijado la audiencia del diecinueve de Mayo próximo, a las tres de la tarde, para la primera junta de acreedores.—El Secretario. 21-A.

EN EL JUICIO EJECUTIVO SEguido ante el Segundo Juzgado Civil por don Francisco Terrera contra don Graciano Vigón, se ha ordenado sacar a remate para el seis de Mayo próximo a las tres de la tarde, por el mínimum de seis mil seiscientos sesenta y seis pesos sesenta y seis centavos, la casa número 1773 de la calle Washington de esta ciudad.—Santiago, 18 de Abril de 1925. 24-A

3.—Automóviles, afines y accesorios

FORD CERRADO CON PARTIDA se vende de ocasión. Tratar: Moneda 1154. 20-A

VENDO GONDOLA FORD PERfecto estado; una radiola y un billar de ocasión. Arauco 1070. A—21

A LOS DUEÑOS DE AUTOMOVILES Avisamos que hacemos toda clase de reparaciones en electro mecánico Hay local para guardar autos. Precios módicos trabajos garantidos. Garage Victoria. Victoria 1118 casi esquina San Diego. 20—A

$ 3.500 VENDO FORD ACTUALente trabajando, verlo; parader Monjitas 21 patente 4499 20—A

SIDECART MOTO VENDESE $ 500 Ejército 371 20—A

GONDOLA FORD, CARROCERIA P. Medina, Herrera 574. A—20

CAMION FORD CARGA, CARROcería P. Medina. A—20

CAMION FORD LECHERO, CArrocería P. Medina, Herrera 574. A—20

CAMION FORD, REPARTO, CArrocería P. Medina. A—20

CARROCERIA P. MEDINA. CONsulte precio y ahorrará dinero. Herrera 574. A—20

AUMENTE CAPACIDAD SU CAmión comprando acoplado. Transportará doble, consumiendo igual. Alberto Sánchez. Merced 663. 25-A

PATENTES DE INVENCION

Al Ministerio de Agricultura e Industria se ha presentado don **GREGORIO TRAVER** pidiendo la renovación, por un período de 10 años, de su patente N.o 3850, concedida en Julio de 1919 bajo el título de: "Un material impermeable para techo".

Se da este aviso en cumplimiento de las disposiciones reglamentarias correspondientes y a los efectos de las oposiciones o reclamos que pudieran presentarse.

EL DIRECTOR DE LA PROPIEDAD INDUSTRIAL
30—A.

PROPUESTAS PUBLICAS

Pídense propuestas públicas para dotar de local a la Escuela N.o 243 de la ciudad de Santiago, dentro del radio que se indica y por la renta que se expresa:

Radio: Caupolicán. Luis Beltrán, Rengo y M. Infante.

Renta anual: $ 5.100.

Las propuestas se abrirán en la Sección Locales de la Dirección General de Educación Primaria, el 27 del actual, a las 3 P. M.

EL DIRECTOR GENERAL DE EDUCACION PRIMARIA
26—A

SUS MEDIAS LE COSTARAN MENOS SI LAS COMPRA DIRECTAMENTE EN LA FABRICA STO. DOMINGO 1031

GARAGE CON GRAN TALLER mecánico ofrece refacciones y administrar góndolas para pasajeros, prefiriéndose líneas San Pablo, Catedral. Garantía amplia. Tratar: Styles, Bandera 580. 20-A

AUTOCAMION 5 TONELADAS compro, pagándolo con Hudson turismo 7 asientos, penúltimo modelo, perfecto estado. Tratar: Rancagua 32. A.—20

CAMBIO CARROCERIA SPORT POI una turismo. Independencia 1010. 20—A.

VENDESE GONDOLA FORD EN perfecto estado. Tratar: La Cisterna frente cuartel de policía. 20—A.

AUTO PARTICULAR SIETE ASIENtos Overland, vendo de ocasión por ausentarme urgente de Santiago. Tratar Eyzaguirre 224. San Bernardo. 20—A

VENDEMOS REGIA GONDOLA cinco asientos. Echeverría 1005. A-22

SE VENDE LA GONDOLA FORD N.o 4199 con recorrido San Pablo. Patente nueva. Tratar misma góndola. 20-A

GONDOLA FORD TOMO EN ARRIendo por tres meses con compromiso de compra. Se necesita para uso particular y no para el servicio de pasajeros. Rancagua 79. A-21

4.—Animales

VACAS RECIEN PARIDAS, VENdo. San Francisco 990. 22-A.

5.—Alhajas y joyas

PESOS, CHAUCHAS ANTIGUAS, monedas, alhajas, platino, oro y plata compro, pago el mejor precio. Alameda 842, esquina Londres. 30-A.

8.—Avisos varios

HOJAS GILLETTE, NAVAJAS, TIjeras, afilanse. Portal Fernández Concha, kiosco 9. M-22

COMPRO LANA, COLCHONES usados, voy domicilio. San Pablo 3015. 28-A.

COMPRO LANA USADA Y COLchones viejos. San Pablo 3018. A 30

VENDESE DE OCASION ESTUFA para lavandería, letrero, mesas. Copiapó 1142. A-20

FAJAS DE GOMA SE ARREGLAN y venden. Morandé 850. 28-A

HA DEJADO DE SER EMPLEADO de la Fábrica de Licores Suc. Víctor M. Leighton, don Eliseo González Zola, — Abril 1.o de 1925. Lingue 825. 21 A

AL COMITE EX-OBREROS DEL MIneral del Teniente. Por asuntos urgentes, de importancia otro grupo ex-Tenientinos les invita a una reunión en Nataniel 1057 el Domingo 26 a las 9 A. M. 23—A

¡¡MAESTROS ZAPATEROS!! NO se sorprendan de que nuestros precios sean de verdadera liquidación, pues el gran stock de mercadería adquirida a precios bajos nos lo permite. "El Cóndor", San Pablo, entre Herrera Maipú. 24_A

MUDANZAS EN AUTOGOLONDRIna, precios económicos, viajes al campo. Estado 265. Teléfono 5019. 20-A.

9.—Contadores

COMPTABLE FRANCAIS. — CASIlla 3190. 1.o-M

RESEMBLUT LHAPIDES, PERITO Contador. Atiende personalmente.—Gálvez 1030. 20—A

CONTADOR. — TENEDURIA DE libros, sistema simplificado para minoristas. Balances, inventarios, revisiones, etc. Precios módicos. — J. C. Campbell, Correo Central. A-20

10.—Casas, departamentos y piezas amobladas. --(Buscadas y ofrecidas)

ALAMEDA 975, PIEZAS AMOBLAdas. Pensión caballeros honorables. 28-A

DEPARTAMENTO AMOBLADO puerta y mampara exclusiva. Pieza calle. Merced 537. Verlo: 10—12 2—4. 21—A.

VENDO SOLIDA PUERTA DOS hojas dos metros ancho y dos cincuenta alto. Molina N.o 137. 20_A

MATRIMONIO NECESITA PIEZA amoblada y pieza, sirviente, alrededores Plaza Italia. Santa Rosa 339. 21_A

Paseo al Popocatepetl

El hombre que ha llegado a la cima. Apresurate, ven a admirar el panorama.
El hombre que sube. Me es imposible subir mas. Siento un peso en el estomago, tengo la cabeza pesada y experimento vertigo.
Haz como yo, toma Carbon de Belloc y tu estomago no te molestara mas.

El uso del Carbon de Belloc en polvo o en pastillas basta para curar en pocos días los desarreglos gástricos y las enfermedades intestinales, enteritis, diarreas, etc., incluso las más antiguas y rebeldes a todos los demás remedios. Produce una sensación agradable en el estomago, devuelve el apetito, acelera la digestión y hace desaparecer el estreñimiento. Es de gran eficacia contra la pesadéz de estomago antes de las comidas, las migrañas dependientes de malas digestiones, las acideces, los eructos y todas las afecciones nerviosas del estómago y de los intestinos.
Depósito general: Maison L. Frere, 19, rue Jacob, Paris.

FERROCARRILES DEL ESTADO

Con motivo del decreto-ley N.o 334, de fecha 12 de Marzo, que libera temporalmente a la Empresa de derechos aduaneros por los materiales destinados al servicio de los Ferrocarriles del Estado, el H. Consejo HA MODIFICADO LAS BASES VIGENTES PARA LA PETICION DE PROPUESTAS PUBLICAS, en la forma que establece la circular que se encuentra a disposición de los interesados en la Secretaría del Departamento de Materiales y Almacenes, y que en términos generales establece:

Los materiales se cotizarán puestos en Almacén, sin incluir derechos aduaneros;

Los embarques se harán consignados a los Ferrocarriles del Estado y por cargamento separado;

Los documentos se entregarán a la Administración conjuntamente con una boleta de garantía equivalente al monto de los derechos aduaneros, más un 15 por ciento.

Quedan sujetas a estas disposiciones las propuestas en tramitación;

Los contratos vigentes quedan también sometidos a esas mismas disposiciones, descontando la Empresa en facturas los derechos aduaneros.

Santiago, 8 de Abril de 1925.

GUANTES MOSQUETERO
FINOS-BARATOS-ELEGANTES
STO. DOMINGO 1031

DEPILATORIO INOFENSIVO
EL UNICO QUE NO ESTA COMPUESTO A BASE DE TERRIBLES VENENOS Y QUE NO TIENE NINGUN OLOR DESAGRADABLE. DEJA EL CUTIS COMO SI JAMAS HUBIERA HABIDO VELLO: LISO, SUAVE Y SIN NINGUNA IRRITACION.
PRECIO: CAJA $ 1.00
1280 – SANTO DOMINGO – 1280
(CASA PARTICULAR)
Aplicaciones por señora especialista en belleza del rostro. Extirpación de pecas, manchas, rojeces, grietas, arrugas, espinillas, barros y otros defectos del cutis. Precios módicos. Consultas gratuitas. A-20
24—A.

La Sección Avisos Económicos de "La Nación" contribuye poderosamente al desarrollo de los negocios.

11.—Casas, departamentos y piezas sin muebles. --(Buscadas y ofrecidas)

Casas

ALONSO OVALLE 1130, arriendo casa de seis piezas. Tratar Rosal 377. 20 A

TRES CASITAS PARA FAMILIA con 4 piezas y todo servicio, calle San Alfonso esquina Fresia. Carros a la puerta N.o 30. 20-A

TRES CUADRAS ALAMEDA SE arrienda casa 8 piezas, hall, dependencias, apropiada industria. Canon 500 pesos. Tratar, Santa Rosa 836. 20—a

SE ARRIENDA UNA CASITA SAN Pablo N.o 1616, casita y llaves 1520. 22-A

$ 350 ARRIENDO CASA CENTRAL se prefiere a extranjero. Alonso Ovalle 1130. Tratar Rosas 377 21—A

390 ARRIENDO CASA ASEADA, 7 piezas, servicios, tres cuadras Alameda, Cóndor entre Cochrane-Nataniel. 21-A

NECESITO CASA PARA EL 1.o de Mayo en poblaciones Quinta o Yungay. Prefiero con entrada para carretela. San Pablo 5215.

ARRIENDASE PIEZAS EN ALTOS o bajos, con o sin muebles; con buena pensión abundante, para caballeros o matrimonios. Sto. Domingo 1225 A-21

550 ARRIENDASE CHALET Av. Irarrázaval 3362 diez piezas dependencias garage verla de dos a cinco. A-21

ARRIENDO CASA BRASIL 574 TRAtal altos. A-22

500 PESOS ARRIENDO ESPLENdidos altos, Almirante Barroso cerca de Alameda. Tratar, Ernesto Goycolea, oficina Huérfanos 1235. A-20

$ 520 ARRIENDASE BUENA CASA, en bajos, nueve piezas y dependencias. Alonso Ovalle 732. Verla: de 2 a 4. 21-A.

ARRIENDO CASAS COMODAS MOlina esquina Alameda. Tratar: Delicias 2590. A.—20

350, CASA NUEVA, DIEZ PIEZAS, electricidad. Galería. Manuel Infante 417. 21—A.

$ 150, ARRIENDASE CASITA Unión Americana 439. 20 A

$ 255, 148, 123 ARRIENDASE esquinas con habitación. Unión Americana 576. 20 A

$ 210, CASAS SEIS PIEZAS, REcién terminadas, toda comodidad. 20—A

$ 140, CUATRO PIEZAS. SAN LUIS 1387. 20—A

$ 550 ARRIENDASE ESPLENDIDA casa, recién construida, con toda clase de comodidades. Arturo Prat 620. Tratar: bajos. 20-A

$ 300 ARRIENDO CASA RECIEN terminada, 5 piezas fuera de servidumbre, 1 hall, y patio, instalación baño. Román Díaz frente a Santa Elvira. Tratar Miguel Claro 653. 21 A

$ 330 ARRIENDO ESPLENDIDOS altos Grajales 2350, entre República y España, siete departamentos, baño, galería, espaciosas dependencias. — Verla: de 1 a 5. 24-A.

SE ARRIENDA CASA GRANDE Eucaliptus 523. 21-A

620 PESOS, ARRIENDASE CASA moderna, hall, siete piezas, baño instalado, dependencias. Vendo algunos muebles. Piano alemán, clavijero bronce, solamente 2,100 pesos. Lira 1038. Cerca Matta. 20-A

NEW CHALET, 4 LIVING ROOMS anda accesories, every convenience, garden, good neighborhood, plenty of water. Rent $ 260 Avenida Blanca N.o 83 three squares past Llano Subercaseaux. Cisterna cars (always ruuning) Paradero 10. Guzmán, Silva y Cía. Huérfanos 1243 20—A

$ 400 ARRIENDASE BUENA CASA central, Serrano 235, para poca familia. Tratar Compañía 2377. 20 A

JOVEN EXTRANJERO PRECISA pieza amoblada en barrio central. B. P. Casilla 3705. A-20

ALTOS DOCE PIEZAS, GALERIAS C:H,..mujer-,,,og,,r etaoin shrdl b gallineros listo entrega. Santa Victoria 531. Lado Plaza San Isidro. A-20

$ 210 ARRIENDASE COMODA CASA bien tenida Nataniel 1029. Tratar Santa Mónica 1941 20—A

$ 800 GRAN CHALET EN LOS Leones, Pío X 2051. Llaves Villaseca 401. A-20

350 Y 400 ARRIENDO CASAS NUEvas, modernas, con todo confort. Tratar: Avenida La Paz 283. A-27

150, 200, 250, 350 ARRIENDO CAsas nuevas con todo confort. Tratar: Avenida La Paz 279. A-27

ARRIENDO CASA DELICIAS 3980, canon 220, seis piezas, fuera servicio, parada góndolas Pila Ganso. A-21

$ 600 ARRIENDO CASA ALTOS nueva todo confort. Campo Marte 167 20—A

SE ARRIENDA CHALET COMODO con garage, Avenida Macul 11, a la entrada de Irarrázaval. Tratar: Irarrázaval esquina Macul. 25—A

CASA MODERNA TODA COMODIdad, 4 piezas de baño, se arrienda. Delicias 66. A 20

$ 500 CASA OCHO DEPARTAMENtos. Compañía 1474. A 25

ARRIENDO ESPACIOSA CASA DE altos para profesional seis cuadras del centro lujosa, recien refaccionada y esquina. Amunátegui 870. A-25

SE ARRIENDAN ALTOS, AMUNAtegui 653. Tratar en los bajos. A—20

$ 160 ARRIENDASE MATRIMONIO extranjero casita toda comodidad. Tratar San Gabriel 107. Providencia 20—A

$ 200 ARRIENDO ESPLENDIDA casa nueva ocho piezas fuera servicios. Maestranza 1709 20—A

NECESITO ARRENDAR CASA para regular familia cerca Quinta Normal. Casilla 3330. 20 A

Departamentos

ARRIENDASE DEPARTAMENTO independiente. Tratar Cuevas 817. A 21

EN CASA HONORABLE SE arrienda un departamento o piezas. Bellavista 257 20—A

ESPLENDIDO DEPARTAMENTO altos, cinco piezas, aseadas, todo servicio. Bellavista 51. 21-A

ARRIENDO DEPARTAMENTO DOS piezas, con pensión, casa de familia. Alameda 287 A-20

ARRIENDO DEPARTAMENTO A la calle, 4 piezas, cocina. Maule 826. A-20

ARRIENDO DEPARTAMENTO. Nataniel 1120. A-21

ARRIENDASE DEPARTAMENTO independiente. Calle Teatinos 56 21-A

ARRIENDASE DEPARTAMENTO con todo servicio. Miraflores 163. A-20

Piezas

ARRIENDASE BUENA PIEZA A la calle. Cuevas 1119. A-20

ARRIENDO PIEZA BALCON CAlle con pensión. Prat 440. 21—A.

ARRIENDASE PIEZA GRANDE A calle con o sin luz a personas solas Sevilla 1406 22—A

UNA O DOS PIEZAS BALCON arriendo centralísimo, casa sin niños. Pedregal 33. A-20

PIEZAS GRANDES CON Y SIN muebles en casa familia arriendo, con y sin pensión. Lastarria 80. 27-A.

12.—Compra de casas

COMPRO CASA, O CASA VIEJA DE $ 20,000 a 40,000, Nataniel 960. A-21

COMPRO SITIO POCO EDIFICIO, cualquier barrio, facilidad de pago Casilla 2062. 21-A

13.—Compra y venta de negocios

VENDO NEGOCIO ABARROTES a seis mil pesos capital, muy buena situación. Tratar: San Diego 215. 21—A.

VENDO PASTELERIA VIAJE URGente. San Francisco 506. 20—a

SE VENDE ALMACEN BUEN EStado. Santa Rosa 1399 esquina Victoria. 20—a

CARNICERIA CON MUY BUENA clientela en barrio comercial vendese de ocasión. Tratar: Miraflores 353. A.—21

CIGARRERIA VENDO NO PODERla atender. San Diego 252. 20—A.

NEGOCIO LUCRATIVO DE POR venir, véndese, datos San Pablo 244. 20—A

OCASION: 1,600 PESOS VENDO ANtiguo y acreditado taller instalaciones eléctricas por no poder atender Plaza Almagro 1131. 21—A

VENDESE NEGOCIO PENSION Morandé 879. Por no poderlo atender precio muy reducido. 20—A.

VENDO BUENA CARNICERIA, bien situada, calle San Diego esquina Copiapó 20—A.

ZAPATERIA INSTALADA ESPLENdo local, poco capital se vende. — Tratar: Arturo Prat 1101. Esquina Av. Matta. 21-A

VENDESE ALMACEN DE POCO capital, en Bulnes esquina Huérfanos. Unico en el barrio, tratar ahí mismo. 21 A

NEGOCIO ABARROTES POCO CApital, barrio populoso, vendo. Camilo Henríquez 185. A-21

SE VENDE ACREDITADA PENsión recien establecida, por asuntos de familia. San Diego 915. A-21

POR NO PODERLA ATENDER vendo sombrerería con bastante clientela. San Diego 1441. 20-A

SE VENDE UN LUSTRIN NUEVO, bronceado. 5 de Abril 3465. 20-A

SAN PABLO 4153. SE VENDE EL negocio restaurant La Alegría, de ocasión, en poca plata. A—.9

270 REGIO ALMACEN ESQUINA para negocio en excelente situación comercial, con casa y local para depósito. Maestranza 1499. 20—A

VENDO ALMACEN. GALVEZ 935. 20—A

COMPRO NEGOCIO DE CARNICEría en barrio central, al contado. Dirección, casilla N.o 2021. Santiago. 20 A

POR ENFERMEDAD, VENDO CON urgencia almacén. Herrera esquina Andes 999. 23—A.

POR VIAJE EUROPA VENDO ALmacén abarrotes. Produce $ 1,000 libres mensualmente. Capital: 25,000 pesos. Oportunidad única. Datos: San Diego 994. A-20

VENDO ACADEMIA DE BILLARES por no poderla atender, buena y abundante clientela, largo contrato. Independencia 505. 20-A

SE VENDE NEGOCIO VERDULEría y frutería y varios, por no poderlo atender. Sotomayor 697 esquina de Rosas. 21-A.

VENDO BAR-RESTAURANT PIANO eléctrico billar. Segunda Categoría Copiapó 1474 21—A

$ 1.000 POR AUSENTARME DE Santiago. Vendo barato, Bar. Santa Isabel 34 22—A

Todos los pequeños industriales y comerciantes deben avisar en la sección "Avisos Económicos" de "La Nación", esto es, en el diario que ocupa el primer lugar en cuanto a circulación.

VENDO ESPLENDIDO EMPORIO en la mejor situación, San Diego. Ventas quince mil pesos mensuales comprobadas, arriendo menos de la mitad de su valor. Tratar: San Diego 646. 21-A

HOTEL VENDO, INMEJORABLE situación, todo nuevo por no poder atenderlo. San Diego 219-B. 21_A

SAN PABLO 1239, NEGOCIO puesto de pan, varios, véndese barato.

ACREDITADA PASTELERIA VENdo de ocasión, muy buena clientela poco capital, calle San Diego. Dirigirse Casilla 3909. A-21

VENDO NEGOCITO ABARROTES, poco capital. Compañía 1296. 21-A.

VENDO PELUQUERIA ACREDITAda, 20 años establecida, pelados postizos, casa habitación, tres mil pesos. Rosas 2838.

15.—Cuerpo de Bomberos

3.a COMPAÑIA DE BOMBEROS BOMba "Claro y Abasolo" Cítase a la compañía a academia general para el 21a P. M. uniforme de trabajo. Reunión Miércoles 22 del presente, a las 9. 30 en el cuartel. — El Ayudante.

16.—Dentistas

GABINETE DENTAL, SAN DIEGO 954.—Tapaduras oro, desde 10 pesos, planchas para masticación perfecta, desde 20 pesos; extracciones, 3 pesos. Dentista [illegible] Calle - Europa. A-22

BARRIO MATADERO, NUEVA clínica dental, trabajos sólidos, San Diego 1815. 25 A

17.—Escuelas de choferes

ESCUELA PRACTICA CHAUFfeurs mecánicos. Cursos diurnos, nocturnos, enseñan sus dueños, varias marcas. Vicuña Mackenna 456. 23—A.

18.—Extravíos y hallazgos

ESPLENDIDA GRATIFICACION daré quien devuelva en San Pablo 1244, perro pastor Escocia, color café claro, obedece al nombre "Perrillo" perdido el Viernes en la noche. 21 A

LA PERSONA QUE HAYA PERdido un quitasol en un auto, pueda reclamarlo a Ramón Vergara R. en Castro esquina Alameda, paradero.

19.--Empleados para comercio y oficinas.—(Pedidos y ofrecidos)

JOVEN, CONOCIMIENTOS CONTAbilidad, dactilografía y muy buena letra, se ofrece. Casilla 3643. 25—A

JOVEN, CONTADOR, HABLANDO español francés e inglés desea interesarse en casa de comercio o industria. Posee capital. O. B. L. casilla 81—D 24—A.

EMPLEADO DE BOTICA SE OFREce con práctica y especialidad en recetario. Dirigirse a Pío X número 3. A-20

PERSONA CON MAS DE VEINTIcinco años de práctica en compraventa de animales vacunos y lanar en la provincia del Ñuble ofrece sus servicios mediante módica comisión. Como garantía de honradez y seriedad ofrece certificado de la Feria del Dr. señor Sepúlveda B., del abogado don Enrique Jiménez. Dirección Pedro Rodríguez. Chillán Cochrane N.o 957 21—A

CONTADOR CORRESPONSAL ESpañol, 36 años, recién llegado Argentina y comprobante honradez, capacidad y actividad, solicita puesto casa comercio ciudad o interior. Dirigirse: a C. C. I., este diario. 21-A.

ESTUDIANTE UNIVERSITARIO extranjero, desea ocupación decente. Central Clasificador 265. 21-A

NECESITO SEÑORITAS PARA comedor. Mercado Laiseca 14.

SEÑORITA ENTIENDA MOSTRAdor, con recomendaciones necesito. Delicias 3297. 20—A

SEÑORITA CAJERA PRINCIPIANte, oficina necesito. Presentarse de 8 a 10 A. M. Santa Victoria 312. 20—a

ESCRITURA A MAQUINA: PARA trabajo urgente necesitase persona que escriba rápida y correctamente. Agustinas 1111. Oficina 1. De 10 a 12 A. M. 20—a

JOVEN COMPETENTE CORTADOR de carne necesito. Pedro Valdivia 6. Providencia. 20-A

SEÑORITA QUE ESCRIBA RAPIdamente a máquina, para escribir al dictado y tenga buena letra, con buenas recomendaciones. Teatinos 86 20—A

NECESITO VENDEDOR LADRIllos, fiscal, muralla, arena blanca. Delicias 2778. 21—A

NECESITO UNA SEÑORITA APRENdiza para las joyas. San Pablo 1302

En estas columnas aparecen numerosos pequeños anuncios. Hay varios de interés para Ud. Revíselos!

20.—Frutos varios

ZAPALLOS VENDO DOS MIL "Chacra Anita" El Blanqueado, camino San Pablo. A.—31

COMPRO CIEN MIL MANZANITAS o peros y palos para chupetes. Madrid 1357. 21-A

21.—Haciendas, fundos, chacras y terrenos.—(Compra-venta y arrendamientos)

SITIO ESQUINA CERRADO, VENdon, San Luis esquina Cortés, Ñuñoa. (Tratar: San Francisco 990. A—31

IRARRAZAVAL, HERMOSOS SItios, antes de la Plaza de Ñuñoa, con algo de plantación, véndense muy baratos. Tratar: Serrano 281. A-20

VENDO O ARRIENDO SITIO 14x42 metros, con galpones, apropiado bodega, garage, industria. Baquedano 740. A-22

PERSONA DISPUESTA HACER mejoras, arrendaría chacra cercana, buenas casas, posesiones, galpones. Escribir: Merced 663. 25-A

SITIO CENTRAL, SANTO DOMINgo 2510. Vendo. Tratar: Esperanza 1075. 20—A

COMPRO SITIOS ATRASADOS EN el pago en poblaciones García Ugarte y Matta, Washington 1327. 21—A.

VENDESE MAGNIFICA CHACRA diez cuadras planas, ricos suelos y casa a tres cuadras trencito Barrancas. Sazié 2496, de 2 a 5. 1—A

SITIO EN MACUL, BIEN CERRAdo y plantado. Vendemos a $ 6 mts. Greene. Teatinos 86. 20-A

22.—Hoteles y pensiones

OFRECO PIEZAS AMOBLADAS con pensión. Catedral 2679 21—A

ARRIENDO DOS PIEZAS AMObladas con pensión. Rosas 1130 20-A

CASA HONORABLE PROPORCIOna piezas, pensión. Prat 226. 23 A

EN CASA ESPACIOSA, SIN ALTOS arriéndanse lindas piezas con muebles, con o sin pensión, casa familia. Catedral, 1867. A 30

PIEZAS CON PENSION, ARRIENdanse. San Francisco 367. 22-A.

HOTEL CONTINENTAL, HAY piezas desde $ 2 hasta 12. Pensión completa $ 180 mensuales. Manuel Montt 2868. 27 A

SAN ISIDRO 127. MUY CENTRAL, se arriendan dos piezas, amobladas con pensión. 20—A.

SAN ANTONIO 533, CENTRALISIMO, 1 cuadra Plaza. Dormitorios, balcones calle, amobiados o sin. Buena pensión mesa. Precios convencionales, rebajas a familias. A-20

SE ARRIENDA PIEZA CON PENsión. Carmen 382. 20-A

PIEZAS PENSION. — PRECIOS Reducidos. San Diego 262. 20-A

PIEZA PENSION BUENA COMIDA ofrece. Nataniel 178. 20-A

EN CASA HONORABLE SE DA pensión. Conferencia 442. 22-A

PENSION PIEZA AMOBLADA, balcón, 140, familia Morandé 791. 20-A

ARRIENDO PIEZA PENSION, CAsa honorable. Alameda 2766. 21—A

PENSION, PIEZA POR DIAS. SAN Francisco 170. 21-A

CON PENSION ARRIENDASE PIEzas, precio módico. Libertad 92. 20—a

DEPARTAMENTO DOS PIEZAS pensión. Carmen 135. 20—A.

SE ARRIENDAN PIEZAS CON O pensión con o sin muebles a matrimonios o personas serias. García Reyes 531. 20—A.

PIEZA PENSION, ALONSO OVAlle 730. 20 A

ARRIENDASE PIEZA GRANDE, calle, baño, pensión, casa familia. Barroso 334. 20 A

FAMILIA HONORABLE, ARRIENda pieza con pensión, Sta. Rosa 60. 20-A

DEPARTAMENTO DOS LINDAS piezas, cuatro balcones, calle, buena pensión, ofrece familia honorable. — Recoleta 748. 20A

CASA RESIDENCIAL PARA HOnorables familias o personas solas, por días, meses, Estado 75. Regios dormitorios, salitas, baños privados, excelente comida, uso familiar; pensión de mesa por meses. Los dueños atienden personalmente, retribuyendo la deferencia de los distinguidos huésnedes. Precios módicos. Teléfono 2705. English Spoken. 21-A.

EN CASA HONORABLE, CENTRAL ofrécese buenas habitaciones amobladas, con excelente pensión. Casa especial para familia. Moneda 840. 20A

PIEZA AMOBLADA CON TODO confort, con o sin pensión, arriéndase en casa de familia honorable. Bandera 236. 21 A

SE RECIBEN PENSIONISTAS DE mesa, $ 120. Comida de familia. Moneda 2347. 22 A

PIEZA PENSION, MUEBLES, ofrezco familia particular. Huérfanos 1377. A-20

SE ARRIENDAN PIEZAS AMObladas con pensión. Unión Americana 743. 20-A

ARRIENDO DEPARTAMENTO CUAtro piezas, con o sin pensión. Bascuñán 946. 21—A

ARRIENDO PIEZAS CON O SIN pensión. Carrera 73. 22-A

MAGNIFICA PENSION CON PIEza son sin muebles, balcones. Calle San Diego 103. 22-A.

PENSION CON PIEZA OFRECESE caballeros, casa familia. Prat 287 21—A

PIEZAS BALCON CALLE Y ADENtro con pensión, arriendo, Tarapacá 1019, al llegar a Prat. 21_A

$ 100 120 PENSION CON PIEZA Sama 1710. A-24

ARRIENDO PIEZA CON PENSION Huérfanos 2370. A-21

BONITAS PIEZAS AMOBLADAS pensión arriéndanse. San Antonio 438 Portal Alcade, verla de 3 a 6 P. M. A-25

$ 450 Av. PEDRO VALDIVIA (2 cuadras Providencia. N.o 347. Muy buena casa con pensión y huerto frutal. A-25

SAN DIEGO 79 CASA TRANQUILA arrienda piezas con pensión días meses viajeros. A-25

PENSION SE DA CON PIEZA CAlle Lira 114.

23.—Instalaciones y accesorios para negocios

VENDO VIDRIERA, MESON DOS cubiertas, mampara, escritorio parado.—San Antonio 456. A.—20

VIDRIERA, 60, CUADRADA, ALTO 260, vendo. Delicias 463. 20—A.

VIDRIERA DE MOSTRADOR, NUEva, vendo. Delicias 463. 20—A.

$ 100 VENDO ESTANTERIA CAJOjonería y peso. Martínez Rosas 2121 A 20—A

VENDO INSTALACION TOSTADUría café terminándose. Acepto socio. Traspaso local. San Diego 860 21-A

24.—Instrucción y educación (colegios, academias y profesores)

"INSTITUTO SAN MARTIN". — San Martin 64.—Teléfono 212 Central.— Kindergarten, preparatorias, humanidades. Internos, medio-pupilos, externos. Profesores de Estado. Exámenes válidos en el establecimiento. Enseñanza obligatoria de francés e inglés desde los cursos elementales. Matrícula abierta durante algunos días más. 25-a

LICEO MUSICAL SANTA CECILIA Arturo Prat 255 internado y externado. Enséñase teoría y armonía composición, piano, canto, violín, instrumentos de cuerda, declamación Profesorado del Conservatorio exámenes válidos Humanidades gratis para las internas. A

CURSOS NOCTURNOS, VESPERTInos, matinales: Cónsules, Contadores, Taquígrafos, Dactilógrafos, Constructores, Dibujantes. Horticultores, Agricultores, Veterinarios. Diplomas legalizados. Instituto Mercantil. Merced 882. Plaza de Armas. 22-A.

CURSOS NOCTURNOS, VESPERTInos, matinales; Cónsules, Contadores, Taquígrafos, Dactilógrafos, Constructores, Dibujantes. Horticultores, Agricultores, Veterinarios. Diplomas legalizados. Instituto Mercantil. Merced 882. Plaza de Armas. 24-A.

CONTABILIDAD, TAQUIGRAFIA Mecanografía, Inglés Aritmética, Gramática, cursos rápidos, pagaderos cuotas mensuales excelentes profesores. Enseñanza garantida diplomas competencia Matrícula abierta. Instituto Pinochet Le-Brun Huérfanos 1057 25 A

OJO! ESCUELA NACIONAL DE Masajistas, fundada en 1914. Inscríbase antes cerrarse matrícula. Masaje medicinal, Belleza Científica, Pedicuro Cirujano. Profesiones decentes, lucrativas. Grandes facilidades. También por correspondencia. Diplomas válidos. Pídanse prospectos. Director, Prof. Díaz Gascogne, Santa Rosa 22, casi Alameda. 20—a

$ 3 MENSUALES ENSEÑANZA RApida escritura máquina. Ricardo Sta. Cruz 757. 20-A

$ 2, CLASE INGLES CORRIENte, comercial, social; enseñanza perfecta, garantizada. Clases a toda hora. Profesores y profesoras ingleses. Dirigidos por el profesor londinense, Albert Edward Noeman. Matrícula abierta. Claras 46. A-20

INSTITUTO PINOCHET LE-BRUN Kindergarten, preparatorias I, II, III Humanidades, internos, medio internos, externos. Matrícula abierta. Clases comienzan 9 Marzo. Huérfanos 1657. A-25

CURSOS DIURNOS Y NOCTURNOS colectivos e individuales: Contabilidad, escritura máquina, taquigrafía, idiomas, enseñanza rápida, perfecta. Diplomas legalizados. Instituto de Contabilidad. Bandera 154. 20 A

25.—Instrumentos musicales, afines y accesorios

VICTROLA VICTOR DE VIAJE, garantía, ocasión. San Pablo 2215. A-20

VICTROLA VICTOR, SOBRE MEsa, garantía, ocasión. San Pablo 2215. A-20

VICTROLA VICTOR MUEBLE, garantía, ocasión. San Pablo 2215. A-20

VICTROLA PATHE OCASION, San Pablo 2215. A-20

DISCOS, VICTROLAS, DESEA usted vender o comprar, le conviene visitar. San Pablo 2215. A-20

VICTROLAS, GRAMOFONOS, composturas económicas, repuestos legítimos. San Pablo 2215. A-20

VENDO PIANO ESTUDIO, SAN Isidro 1810. 20-A.

VENDO VIOLONCELLO DE OCAsión. Valparaíso 1070. 20-A

RICO PIANO ALEMAN VENDESE Tarapacá 812 22—A

PIANO ELECTRICO DE SALON véndese o arriéndase. — Huérfanos 2494. A.—20

PIANO STEINWAY Y JONS LEGItimo véndese ocasión. Cochrane 181. 22-A

PIANO ALEMAN Y PIANOLA EN perfecto buen estado vendo, San Rafael 965. Entre Carmen y San Isidro. 22-A

PIANO ALEMAN WINKELMANN Muy rico véndese. Santos Dumont 482. 22-A

AUTOPIANO "AELIAN", JUEGO salón, alfombra, catres, colchones, vendo barato. San Ignacio 169.

VENDESE PIANO CONCIERTO, mobiliario salón, cocina, viaje urgente. Huérfanos 2496.

PIANO EXCELENTES VOCES VENdo gran oportunidad. Art. Prat 811. A-20

PIANO ALEMAN MUY BUENA CAlidad vendo, ocasión. Santo Domingo 592. A-20

COMPRO PIANO A PARTICULAR indicar marca, precio. Casilla 3219. A-20

TOMO EN ARRIENDO UN PIANO. Av. Independencia 336. 21-A

26.—Libros y estampillas

LIBROS COMPRO SAN DIEGO 105. 22-A

CARTELES TEXTO INTEGRO LEY Accidente del Trabajo, timbrados por Oficina del Trabajo, véndense 3 pesos cada uno. Doctor Brunner 684 20—A

OBRA DE ACTUALIDAD, DOCTRIna de los siglos. Base de organización Natural y Racional de los Pueblos (Dedicada a todo hombre que lo sea) $ 3 Librerías, y Rosas 1179

VENDO ANATOMIA HUMANA por Testut. Tratar: Ibáñez 210. 21-A

27.—Medicina

RAYOS X $ 5, EXAMEN CORAZON, pulmón, estómago, nervios, enfermedades de señoras. Consultorio económico del Sanatorio, Avenida Matta 586. De 5 a 6. 1—M

GONORREA, SIFILIS, IMPOTENcia, de bilidad vital en ambos sexos. Curación radical rápida. Procedimientos modernos. Facilidades de pago. Consultas gratis de 10 a 12 y de 7 a 9 P. M. Atiende enfermos de provincias por correspondencia. Clínica y Laboratorio médico del doctor Julio Lefévre M., San Antonio 41, altos. Santiago. 4-M

HIDROXOL, BLANQUEA LOS dientes; desinfectante bucal; antiséptico, véndese todas boticas. 30 A

VENEREAS, SIFILIS, IMPOTENcia. — Consultas gratuitas de 8.30 a 10 y 1 a 4. Nocturna: de 8.30 a 10. Clínica Santo Domingo 1953. A-25

F. MARIN SOTOMAYOR.— CLINIca privada, catorce años práctica en curaciones, inyecciones. Tratamiento enfermedades trascendencia social. Precios módicos. Estado 63 25-A.

LAS ENFERMEDADES INTERNAS de señoras y su cura.— Las enfermas crónicas que hayan perdido toda esperanza de alivio, gratis consulta doctora Lostania, Gálvez 134, de 1 a 5. A-20

GONORREA, IMPOTENCIA, INfecciones prostáticas en ambos sexos, curación radical, nuevo sistema, inyecciones antiblenorrágicas, quince años práctica en vías urinarias. Precios módicos. De 9 a 12 y 7 a 9. Policlínica: Mapocho 2776. A—26

ENFERMOS! PERSONAS AGOTAdas física y mentalmente, nerviosas, neurasténicas, cansancio cerebral, anemia, raquitismo, impotencia, insomnios. El mejor tónico: CEREBROL. Boticas surtidas. A—21

GONORREAS, AUNQUE ANTIGUAS estrechez, orquitis, curan radicalmente. Glóbulos Pérsicos. Boticas surtidas. 16-3

28.—Materiales de construcción

TECHO ACANALADO $ 1.40 PLANcha, vende. Subercaseaux 659. A 21

CONSTRUCCIONES MODERNAS "Patentada", verdaderamente económicas, resistente, rapidez, elegancia. Arquitecto, Casilla 3941. A-29

TECHO ACANALADO REVART Avenida Matta 375 16—J

$ 5 PLANCHA FIERRO NEGRO 3, Tenaza. Bandera 827. A 21

TORNILLOS GALVANIZADOS LIgeramente averiados, realizamos dos pesos kilo. Ahumada 118, Mercería Francesa. 20-A.

VENDO ESCALERA COLIZA.EScaleras chicas, harramientas albañil, mangueras riego, tres vidrios de piso, postigos, barril vinero.—Bascuñán 1049. A.—20

GRAN OCASION: SE VENDEN puertas de una y dos hojas interiores, exteriores, ventanas, vastidores para galerías, en muy buen estado Tratar y verlas de 9.30 a 11.30 A. M., en Catedral N.o 1445.

SE VENDE ADOBES $ 120 MIL. — Huemul 566. 21-A

PLANCHAS ACANALADAS PARA techo, averiadas, sin uso realizamos a $ 5,50 cada una. Barraca de Fierro San Ignacio 15 20—A

PLANCHAS NEGRAS LISAS DE los N.os 27, 26, 24, 22, 20, 18 y 16 averiadas a precios sin competencia, Barraca de Fierro, San Ignacio 15 20—A

FIERRO EN BARRAS REDONDO cuadrado, ángulo, T y plano, chuecos y doblados, realizamos a cualquier precio, Barraca de Fierro San Ignacio 15. 20—A

CAÑONES PARA FABRICACION de catres, averiados, se realizan Barraca de Fierro, San Ignacio 15 20—A

FIERRO EN BARRAS Y PLANchas, surtido completo ofrece Barraca de Fierro. San Ignacio 15 20—A

FIERRO EN PLANCHAS GALVAnizado liso de los N.os 27, 26, 24, 22 20, 18 y 16 ofrece a precio sin competencia. Barraca de Fierro, San Ignacio 15 20—A

ZUNCHOS PARA BARRILES Y TOneles, recibió Barraca de Fierro, San Ignacio 15 20—A

FIERRO CANAL PARA LLANTAS de goma y canto liso y redondo para carruajes, carretelas y coches ofrece Barraca de Fierro, San Ignacio 15 20—A

ALAMBRE NEGRO, GALVANIZAdo y con púas ofrece Barraca de Fierro, San Ignacio 15 20—A

BARRACA DE FIERRO, GUERREro y Aldunate, San Ignacio 15, ofrece toda clase de artículos para construcciones. 20—A

TEJAS USADAS VENDO MARTInez Rozas 2702. 20-A

FABRICA DE LADRILLOS "LA Purísima", vende constantemente ladrillo fiscal, muralla arena blanca órdenes: Delicias 2778. Portal Edwards. 21—A

COMPRO PLANCHA FIERRO Acanalado, aunque quemadas. Aldunate 1818. 20-A

SE VENDE MAMPARA DE LINGUE con cristales biselados y 1|2 docena de sillas de caoba, Suárez 710. A-21

VENDESE OCASION PUERTA REja madera, tres cuerpos, para garage, quinta, 60 planchas para techo, un lote tragaluces. Rosas 2312.

29—Máquinas, motores, afines y accesorios

MAQUINAS DE TEJER, NUEVAS y ocasión. Taller especial composturas. Augusto Graf. San Diego 89. 25—A.

CONSTRUCCIONES MODERNAS "Patentada", verdaderamente económicas, resistente, rapidez. Arquitecto. Casilla 3941 26—A

CEPILLADORA PARA MADERA, compro. Martínez de Rozas 2966. 20-A.

NECESITO MAQUINA PARA CORtar galletas. Julio Valenzuela. Rancagua. 24—A

MOTORES GAS POBRE, 50 Y 70 caballos. Dinamos, tableros para estos, véndense ocasión. Empresa Eléctrica, casilla 40. Cauquenes. O bien, Huérfanos 1328, oficina 9, Santiago. A-24

VENDO MAQUINA TEJER GRANde Burmeister, un saldo de lana y tejidos confeccionados. Nataniel 511. A-20

MOTOR TRIFASICO 7 CABALLOS, nuevo, regálase 1,200. Vicuña Mackenna número 2. A-20

MAQUINAS SINGER PIE Y MANO buen estado, vendo. — Brasil 734. Casa 5. 20A

MOTOR 8 H. P. TRIFASICO SIN uso, vendo. Chacabuco 30-B.

COMPRO MAQUINA SINGER FIleteadora, para calzadito. José Fernández P., Casilla 950 22—A

MOTOR 1 1|2 CABALLO CORRIENte continua. Vendo San Diego 860 21-A

30.—Muebles

MUEBLES OFRECEMOS CUALquier estilo. Precios muy ventajosos, entrega inmediata, grandes facilidades pago. Consulte nuestras condiciones: Fábri Sociedad Nacional de Muebles y Maderas, Coquimbo 1060, entre Prat y San Diego. 30—A

MUEBLES, DORMITORIOS COMEdores, salones, escritorios, todo estilo modelo, roble americano. Precios bajísimos. Facilidades pago. Especialidad sillas desde $ 130 docena, asiento cuero y escuadras. Venga consultar precios. Fábrica Nacional de Muebles. Serrano 398. M-23

COMPRO MUEBLES CATRES, COLchones usados. Castro 528, Teléfono 268, Parque. A—30

MUEBLES, 20 JUEGOS COMEDOR, salones intimidad, ausentarme del país. Fábrica, Nataniel 464. A 23

COMPRO TODA CLASE DE muebles. Santo Domingo 936. A—27

AMOBLADO DORMITORIO, SALIta, vendo barato. San Diego 1[illegible] 23_A

SOMMIERS, MARQUEZAS Y COLchones composturas y medidas a domicilio.—San Pablo 2165. A.—20

SE VENDE TODA CLASE DE MEnaje y rico piano alemán.—San Camilo 971. A.—20

ESCRITORIOS, MAMPARAS, PARA oficinas, véndense. San Pablo 2446. 20—A.

CATRE ANCHO BRONCE, COLchón, estantes vendo. Libertad 442. 25-A

SE VENDE DE OCASION CATRES para niño y escritorio niño y varios otros artículos. Monjitas 324 altos de 3 a 5 21—A

DORMITORIO INGLES CAOBA UN cuerpo, mármol, rosado, lunas cristal, cómodas, guardarropas, catres fierro con bronce laqué, colchones lana, comedores, renacimiento, mesas correderas, cuadradas y redondas, sillas comedor, salón, salas, estantes libros, jacarandá. Vendo ocasión. — Moneda 1467 20-A

VENDO JUEGO DORMITORIO, comedor, catres fierro con bronce, cocina económica, colchones, almohadas, loza y varios, todo casi nuevo. San Diego 219-B. 21-A

MUEBLERIA "LA MODERNA" VEN do roperos, peinadores, cómodas, catres, mesas, sillas y otros, precio de ocasión. San Diego 872. A-22

MUEBLES COLONIALES, CASA ESpecialista. La London. Prat 353.

31.— Notificaciones comerciales

HABIENDO COMPRADO EL DEpósito de licores del señor Eleuterio Ricon, en Brasil 759, no respondo por cuenta alguna, durante 3 días.— Fidelisa Muñoz. 20—A

HABIENDO COMPRADO EL NEgocio de abarrotes de Fidencio Estay, calle Herrera 999, no respondo de ninguna cuenta pasado tres días de la fecha.—Andrés Martínez. 21_A

32.—Oficios varios

ZURCIDOS INVISIBLES, NOTABLE zurcidor japonés Especialista único especialidad en viraduras, transformaciones. Son perfectas. San Diego 228. Teléfono 667. Mayo-2

CONDOR 1158. CASA ANTIGUA única especialista zurcidos invisibles, jerseys, viraduras, hechuras transformaciones garantidas. M-4

ESPECIALISTA EN SOBRETODOS modernos, San Diego 307, altos. Recibe hechuras. Corrige abrigos defectuosos. A 30

33.—Oficinas, locales y garages.—(Buscados y ofrecidos)

SE ARRIENDAN ALMACENES REcién construídos en Avenida Independencia 412 a tres cuadras del Mercado. A 20

ARRIENDO ESPLENDIDO LOCAL esquina para almacén u oficinas, en Bandera 875. Tratar en el 897. A-23

LOCAL PARA NEGOCIO CON LUZ se arrienda. Delicias 2384 Entre San Alfonso y Meiggs. 20—A

$ 150 LOCAL PARA NEGOCIO Chico, San Diego 1688. 18-D

ESPLENDIDA ESQUINA PARA negocio, almacén o botica con casa habitación, luz eléctrica, gas, todo servicio nuevo, arriendo, San Alfonso esquina Fresia. 20-A

ESPLENDIDO LOCAL PARA CARnicería arriéndase. Entrega inmediatamente. Tratar: 9-12. Libertad 23. 20-A

BASCUÑAN 80, ARRIENDO ESPAcioso almacén con habitaciones. — Tratar: Delicias 2774. 20—A

ARRIENDO ESPACIOSA OFICINA a la calle, Bandera 166 altos. 20—A.

BARATO ARRIENDASE LOCAL pastelería, lado Biógrafo. San Francisco 180. 20—A

34.—Oficios varios pedidos

CAJISTAS DE REMIENDO COMpetentes necesita "La Ilustración". —Santo Domingo 863. A.—20

SE NECESITA CAJISTA-PRENSISta San Francisco 224

SE NECESITA AYUDANTES PRACticos de encuadernación. San Francisco 224

ENCUADERNADOR LIBROS EN blanco buen ayudante necesito. San Antonio 64

CAJISTA REMIENDO NECESITA imprenta. Fariña 753.

Carpinteros Mueblistas

NECESITO TREINTA CARPINTEros mueblistas. Nataniel 525. A-20

NECESITO MUEBLISTAS COMPEtentes. Pago buen sueldo. Dávila Larraín 1752. 20_A

MUEBLISTAS COMPETENTES NEcesita la fábrica, Irarrázaval 441. A-21

MUEBLISTAS OFICIALES ADElantados necesito. Coquimbo 550. 20-A

MUEBLISTA NECESITO, SIERRA Bella 1615. 20-A

NECESITO CARPINTEROS MUEblistas Santo Domingo 2740

OFICIAL MUEBLISTA NECESITO Santa Rosa N.o 246

MUEBLISTA, COMPETENTE NEcesito. Vicuña Mackenna 361 Interior.

MUEBLISTAS COMPETENTES Y carpinteros de banco necesito. Arturo Prat 1128

CARPINTERO Y ENCERADOR NEcesito. Moneda 930.

MUEBLISTAS PARA TRABAJOS a trato, necesito. San Pablo 2417.

CARPINTEROS DE BANCO Y oficiales mueblistas para taller necesito, Sta. Victoria 0171, entre Avenida Quinta y Seminario.

NECESITO CARPINTEROS DE BAN co con herramientas. Maestranza 686. A-21

CARPINTEROS DE BANCO NECEsítanse. Cumming 861. A-21

CARPINTERO NECESITO, BULNES 216. A-20

MUEBLISTA NECESITO. PRAT 353.

Sastres

OPERARIOS OBRA GRANDE NECEsita Sastrería American Tailor, inútil presentarse sin muestra. Bandera 28. 20A

NECESITO OFICIAL SASTRE Y ayudantas. Cochrane 1456. 20-A

Chauffeurs

CHAUFFEUR PARA AUTO PAGE, necesito. Delicias 3448. 20—A

CHAUFFEUR PARA COCHE DE cambio, sin pretenciones, se necesita en Villavicencia, 315. Tratar de 8 a 10 A. M. Inútil presentarse sin certificados de honorabilidad y buena conducta. 20—A

ZAPATEROS OBRA DE HOMBRE necesito. Av. Matta 765. 20 A

CHAUFFEUR INSTRUCTOR TODA marca automóviles, necesito. Rancagua 79. 20 A

SE NECESITA AL CHAUFFEUR José Vegas Solís en Delicias N.o 207.

CHAUFFEUR CON BUENAS REcomendaciones necesito. Cueto 160. De 10 a 12.

Hojalateros y Gasfiters

NECESITO GASFITERS, HOJALAteros y oficiales. Pedregal 7. 20—a

BUEN MAESTRO GASFITER SE necesita Fontecilla 146, buenas referencias exigidas. 20—a

NECESITO GASFITER COMPETENte Purísima 69 21—A

GASFITER HOJALATERO, aprendices necesito. San Alfonso 22. 20_A

Peluqueros

PELUQUERO AMADOR PEREZ, ex-jefe de Málaga, necesito condición buena. Avenida Matta 357. 21-A.

Varios

NECESITASE EMPAQUETADOR fideos. Carreras 220. 20 A

OPERARIAS SEPAN TRABAJAR máquinas hilanderas lana, necesita Fábrica Vicuña Mackenna 1086. 20—A.

Capataz competente

EN TODA CLASE MAQUINARIAS

para vigilar y dirigir alrededor de treinta operarios se necesita luego. Se prefiere persona que ya haya desempeñado este puesto, proporciona casa. Indicando referencias y sueldo, dirigirse:

MAESTRANZA Y FUNDICION CERNOCH, EN PUERTO MONTT

SE NECESITA JARDINERO. JULIO Valenzuela. Rancagua. 24—A

CANASTERO. SE NECESITA UN obrero. Calle General Saavedra 1005. A—20

NECESITO BUENAS MAQUINISTAS para sobrecamas, pago bien. Cuevas 1214. A—21

NECESITAMOS CORTADOR PARA sobres, dirigirse: San Martín 34. A.—21

SOMBRERERO COMPETENTE NEcesito.—San Pablo 1137. A.—20

NECESITO JARDINERO. IRARRAzaval 3300. Ñuñoa. 20—A.

NECESITO HERRALOR. ELEUterio Ramírez 160. 30—A

NECESITO OFICIAL HERRERO carrocero, sepa fragua. Maruri 451. 20—A

JARDINERO COMPETENTE, TRAbajador, con buenas recomendaciones, necesito. San Luis 357. (Los Leones). 20—A

CORTADORES DE CUERO SE NEcesitan en la Fábrica de Calzado Amunátegui 914. 20—A

PREPARADORA. SOMBREROS SEñora, muy competente, necesitamos, trabajo todo el año. Sueldo $ 200. Catedral 2001. 20—A

TAPICERO Y APRENDIZ ADElantado necesito. Nataniel 30. 20-A

BUEN RELOJERO NECESITO AL partir, trabajo permanente, bien pagado. Avenida Argentina 566, Valparaíso, prefiero a Alfredo Segura.

EMPLEADO CON RECOMENDAciones, que sepa manejar carretela, necesito. San Francisco 122. 21-A

PINTOR COMPETENTE EN CARburo para trabajar en altura, necesito. Dieciocho esquina Las Heras.

SE NECESITAN BUENOS OFICIAles sastres. Bandera 157.

NECESITO TAPICERO QUE SEPA colocar cortinas. Serrano 630. 21-A.

NECESITO TRABAJADOR COMpetente en bodega, frutos país. San Diego 179.

PINTOR DE MUEBLES NECESITO. Merced 467.

PICADOR DE LEÑA, CON HERRAmientas necesito Avenida Matta 395

PINTORES NECESITO. AVENIDA Matta 1485

OFICIAL PARA REPARTO DE LEche necesito Maturana 535

SE NECESITA ELECTRICISTA competente para colocar instalación. Tratar: Antonio Varas N.o 112. De 5 1|2 a 6 de la tarde. 22-A

BARNIZADORES BUENOS NECEsito. Alonso Ovalle 1029.

CABALLERIZA NECESITO. Bellavista 0112. 21-A

TONELERO PARA COMPOSTURA necesito, Av. Matta oriente 53. 21-A

PARA OFICIAL DE REPARTIDOR de vinos necesito muchacho de 18 años. Av. Matta oriente 58.

OPERARIO PARA MAQUINA REcortadora y abrir hendido goodyear se necesita en la fábrica de calzado. Amunátegui 914. A-20

NECESITO TOUPICERO Y MUEblistas competentes. San Francisco 964. 21-A.

NECESITAMOS HORNERO CON un mozo. Molina 1085. 22-A.

REPARTIDOR SEPA DESPOSTAR necesito, carnicería. Agustinas 2340.

Aparadoras

APARADORAS NECESITO. PRAT 1012. A 23

Lavanderas

LAVANDERIA FRANCO ESPAñola, Huérfanos 2674. Necesito lavanderas. 20—a

POSTICERA NECESITO. SANTA Victoria 312. 20—a

LAVANDERAS NECESITA LAvandería Yúfera. Santa Rosa 247. 22—a

LAVANDERA SEPA SU OFICIO cama adentro, sueldo $ 70 y más según sepa, necesito.—San Diego 142. A.—20

POSTICERAS, PLANCHADORAS de blez y lavanderas, necesita Lavandería. Merced 175. 20—A.

LAVANDERA SE NECESITA Buenos Aires 438. 21-A

BUENA APLANCHADORA NECEsito, Lavandería Bra[illegible] 119. 20 A

LAVANDERIA LA IBERIA. SAN Isidro 260. Camiseras y Posticeras necesito. 20—A

BUENA PLANCHADORA DE POStizo, necesita la Lavandería Pompadour. Maestranza 213. 20—A

LAVANDERA Y NIÑA COMEDOR necesito. San Alfonso 79.

NECESITO LAVANDERA COMPEtente para hotel con informes. San Diego 1349. 20-A

POSTICERA NECESITO. MAIPU 419. 22-A.

LAVANDERAS, CAMISERAS, POSticeras y de doblez, necesitamos. Alameda 256.

SE NECESITAN BUENAS LAVANderas Pago bien. San Pablo 1267. 22—A

NECESITO LAVANDERA COMPEtente. Serrano 241. Lavandería "Marsella". A-20

BUENA POSTICERA NECESITO Lavandería Central. Santo Domingo 592. A-20

POSTICERA NECESITO LAVANDEría Cruz Roja. Compañía 1866.

LAVANDERA NECESITO PAGO $ 2.70 tarea, lavar bien, niña para quehaceres. Delicias 1867-A.

Costureras

COMPOSTURERA SASTRE sito Amunátegui 31.

NIÑAS QUE SEPAN COSER breros a máquina se necesitan navente 308.

NECESITO AYUDANTAS adelantadas. — Chilcó 1744.

NECESITASE UNA COSTUra para la casa con referencias Huérfanos 634.

BORDADORAS MAQUINA con recomendación, necesito. Encalada 1769.

NIÑA AYUDANTE PARA LA postura, necesita la Sastrería rrea. Agustinas 1098.

APRENDIZAS NECESITAN la moda. Compañía 3296.

NECESITO AYUDANTA COSTUra sastre. San Diego 1897.

NECESITO COSTURERA SASun mozo y un oficial sastre vez 550.

NECESITO COSTURERA SAS Colón 1899

AYUDANTA VESTONERA sito. Molina 116.

NECESITO MAESTRAS POLEras, batas y abrigos, muy tente y ayudantas, Amunátegui

NECESITO BUENAS AYUDANvestoneras. Constitución 151.

NECESITO COSTURERA SAS Adelantada. Cochrane 1956.

NECESITO BUENAS COSTUras sastres. Juan Vicuña 1486.

NECESITO AYUDANTAS EN da. Cueto 96-C.

COSTURERAS COMPETENTES ropa blanca para señora, mos. Dávila 663.

SE NECESITAN NIÑAS QUE pan coser a máquina. Fábrica rras, Sombreros. Cochrane 69.

AYUDANTAS MODAS NECE San Diego 209, casa K.

OPERARIAS NECESITA FABlicores, Coquimbo 729

NECESITO BUENAS COSTUREmodas. Andrés Bello 360

NECESITO COSTURERAS QUE pa coser tejidos. San Diego

NECESITO AYUDANTA Marcoleta 422

NECESITO BUENAS VESTOras y pantaloneras con Rosas 1212.

NECESITO VESTONERA. 1212.

COSTURERA COMPETENTE cesito. Merced 384.

BUENA AYUDANTA VESTONEojale bien, necesito. Echaurren 783.

MODISTA: NECESITO COSTURE Doce Febrero 50.

SE NECESITA UNA AYUDANTA vestonera. San Pablo 1276.

NECESITO BUENA AYUDANTA vestonera Av. La Paz 415.

COSTURERAS NECESITO CARRE 292 casa 1.

NECESITO APRENDIZA ADELANtada vestones. Chacabuco 49.

AYUDANTAS SASTRES NECESIto. Grajales 2506.

35.—Oficios varios ofrecidos

OFRECENSE TRES COCINERAS ña comedor piezas. Institutos bertad 543.

36.—Pensión en familia

FAMILIA ARRIENDA MAGNIcas piezas con pensión. Alameda 2314.

EN CASA DE FAMILIA ARRIENdase magnífica pieza con pensión Buena instalación de baño. Bandera te 636.

FAMILIA OFRECE PIEZA CASa matrimonio con pensión Bandera 287

37.—Permutas en general

PERMUTASE AYUDANTIA cuela Valparaíso por otra en tiago. Excelentes referencias. más personas que pasaron por tinos 549, dirijanse también Torres, New York 17 (tercer

38.—Préstamos e hipotecas. (Ofrecimiento y pedido de dinero)

DINERO FACILITO SOBRE HIPOteca, interés 9 por ciento anual niel Laurel. Huérfanos 1232.

DISPONGO DE MUCHA PLATA para colocar en hipotecas primeras y segundas. También doy en cuenta personal. Descuento pagarés a comerciantes, o sobre mercaderías. Comp o vuestros derechos sobre herencias. Escribir: J. R. Casilla correos. 1519.

DINERO AL MAS BAJO INTERES facilito sobre hipotecas. Julio Bascuñán 1[illegible]

DINERO FACILITO SOBRE HIPOteca, interés 9 por ciento anual niel Laurel. Huérfanos 1232.

Ya sólo nos queda muy poco Tiempo para dar término a nnestra

LIQUIDACION FORZOSA

Por entrega del Local detallamos algunas de sus Ventajosas Ofertas

POPELINAS de hilo en colores crema, blanca y cruda, de 7.50 a . . . $ 3.50
MOLETON en café y plomo, de 5.20 a $ 3.50
VIYELAS de 1|2 lana y de 90 cmts. de ancho, de valor de 6.50 el metro, a . 3.60
MOLETONES en celeste y blanco, de 4.50 el tro, a . . . . . $ 2.80
MOLETONES gruesos y en 1 metro de ancho, de 12.50 el metro, a . . . . . $ 6.00
PIQUES de borlón, rica clase, de 7.50 el metro, a . . . . . $ 3.80
CEFIROS para camisa, de 5.50 a . . . $ 3.50
BRINES listados, buena clase, de 4.50 el metro, a . . . . . $ 2.50
CREAS italianas 1|2 hilo, en 3 anchos, a 9.50, 8.50 y . . . . . $ 7.50
LIENZOS en buenas calidades, rebajados, el de 2 a 1.50, el de 2.50 a 2 y el de 3.20 a . . . . . $ 2.50
SATINES en todos los colores, a 2.60 y $ 2.00

MESALINAS en todos los colores, de 4.50 el metro, rebajadas a . . . . . $ 3.00
SEDALINAS de 3 pesos metro, a . . . . . $ 2.00
CACHEMIRAS de algodón negra, de 5 pesos, rebajada a . . . . . $ 3.00
MUSELINAS de lana en varios dibujos, de 7.50 el metro a . . . . . $ 4.50
MOLETONES en colores egipcios, de 7.80 el metro, rebajados a . . . . . $ 4.00
FRANELAS crudas, americana, anchas, el metro, rebajadas a . . . . . $ 3.50
LUISINAS de lindos dibujos, especiales para forros de abrigos, de 12.50 el metro, a . . . . . $ 7.00
BROCATOS de lana y seda, en 1 metro de ancho,, de 30 pesos a . . . . . $ 18.00
SEDA china, clase extra, y en 75 de ancho, en todos los colores, valía 14.50 el metro, ahora a . . . . . $ 10.00
ESPUMILLAS de 25 y 28 pesos el metro, rebajadas a . . . . . $ 19.00

MARROCANES en pura seda, de 50 y 60 pesos el metro, a . . . . . $ 35.00
CREPE satán en pura seda, de 65 pesos el metro, rebajados a . . . . . $ 35.00
JERSEY de seda en bonitos dibujos, debajados a . . . . . $ 34.00
FELPAS de seda en colores y negra, de 95 y 100 pesos, rebajados a . . $ 68.00
PELUCHES para sombreros en café y negro, rebajados de 30 el metro a $ 20.00
GABARDINAS y Tricotinas de seda, de 55 pesos, rebajadas a . . . . . $ 29.00
ENCAJES de seda, negro, café y blanco, de 150 el metro, rebajado a . . . . . $ 60.00
ABANICOS de plumas, de 450 pesos a $ 150.00
ABANICOS de plumas, de 250 pesos a . $ . . 80.00
CREP CHAPP blanco, en pura seda, de 65 pesos el metro, rebajado a . . . . $ 38.00
SARGAS, Gabardinas y Tricotinas, en 110 de ancho y de 16 y 18 pesos el metro, rebajadas a . . . . . $ 10.50
GABARDINAS de pura lana, de 140 de ancho, en todos los colores, valían 30 y 35 pesos el metro, rebajadas a. $ 16.00
MARROCANES en 140, de 35 pesos el metro, a . . . . . $ 18.00
ESCOCES de lana, rebajados a . . . . . $ 14.00
POPELINAS de lana y seda en 145 de ancho, valían 55 el metro, a . . . . . $ 29.00
LANAS para vestidos, bordados, valían 45 el metro, ahora a . . . . . $ 25.00
JERSEY Pirineos para batas y abrigos, y abrigos de niñitas, de 40 pesos el metro, rebajados a . . . . . $ 25.00
TERCIOPELOS de lana franceses, de 45 pesos el metro, a . . . . . $ 18.00
TERCIOPELOS, clase extra, de 45 pesos el metro, rebajados a . . . . . $ 22.00
CASIMIR a cuadritos, blanco y negro, en 150 de ancho, de 38.50 el metro a $ 20.00

LOS PRECIOS SON FIJOS

LA VILLA DE MADRID

64 - AHUMADA - 64

39.—Propuestas

PIDENSE PROPUESTAS PUBLICAS para la Empresa de Agua Potable de Santiago por 300 quintales métricos pasto aprensado. 800 kilos cebada forrajera, 100 fardos de paja para ramas. Las propuestas se abrirán el 30 de Abril de 1925 a las 3 P. M. Consultar detalles: Sección Técnica. 20A

40.—Profesionales

JUICIOS CRIMINALES, CIVILES posesiones efectivas, nulidades de matrimonios, cobranzas etc. atiende diariamente el abogado Jaramillo Arteaga, anticipando fondos según convenio. Consultas gratuitas. Huérfano 1223, oficina 7. 13 M

MATRONA GINECOLOGISTA. — Partos y curaciones. Se reciben pensionistas. San Diego 956. M-7

EX-CORTADOR DE SASTRERIAS Guillermo Lotti y Onofre Avendaño. Recibe hechuras, corrige trajes defectuosos. San Diego 307, altos. 20—A

MASAJE MEDICO — ELECTRICO Francisco Lenti, estudios en Italia. Especialidades enfermedades articulares, parálisis, reumatismo, neuralgias, úlceras, tumores cancerosos y de vientre. Consultar, de 2 a 5.—Arauco 831. 26—A.

SASTRERIA M. ULLOA, ROSAS 1212, corte inglés Minister, trabajo y materiales de primer orden recibe hechuras desde 90 pesos. 22-A

41.—Prendas de vestir

ROPERIA LA VEGA, ANDRES BELLO 694, ofrece en baratura ternos ambos, paletoes, pantalones, sombreros, calzado. Todo desinfectado. N|O

DIRIJASE DIRECTAMENTE A "LA Cantábrica", Esmeralda 863, al llegar 21 de Mayo. Encontrará inmenso surtido en ropa nueva y usada para caballeros y niños. En zapatería, sombrería, tenemos un surtido completo. Visite nuestras grandes liquidaciones en camisería. N|O.

ROPERIA ANDRES BELLO NUMERO 601, esquina Recoleta, ofrece ternos, paletoes, ambos, pantalones, ternos de niños, sombreros, calzado precios baratísimos, todo desinfectado. N|O

LA CASA VERDE REALIZA TERNOS, ambos, paletoes, botines, sombreros, facilidades de pago. Sección mantes, corte de moda. Esmeralda 817. Al llegar a San Antonio. N|O

OCASION UNICA! CAPA NUTRIA en perfecto estado, vendo barata. Catedral 1867. A 23

TRAJES SASTRE VESTIDOS ELEgantes, abrigos sombreros, pieles poquísimo uso vendo. Riquelme 630 21—A

DESDE $ 85 ABRIGOS SOBRE medida rezagados. Delicias 2675. 20-A

DE OCASION VENDESE TRAJE chauffeur, paletot piel y abrigos paño con piel. Moneda 1624. 20—a

COMPRO TERNOS Y SOBRETOdos, pago buen precio. República 81-A.

42.—Personas buscadas

ANTONIO PEREZ DESEA SABER de su madre Abelina Pérez. Dirija carta Bellavista. Casilla N.o 15. 20—A.

JOSE MARIA BERENGUELA desea saber de su hija Berta Filomena Berenguela, si alguna persona sabe su paradero, que haga el favor de escribir al correo central al nombre de Domingo tEscalante, tendrá una buena gratificación. 20 A

SE NECESITA A JUAN GONZAlez (estucador) Sevilla 1408 20-A

JOVEN DE 16 AÑOS, PERDIDO EL Sábado. Se llama Eduardo, es rubio, ojos azules viste traje café. Se gratificará quien de noticias en Castro N.o 255. A-22

43.—Profesionales pedidos y ofrecidos

FARMACEUTICA SEÑORITA PAra regentar botica necesito. San Diego N.o 1118. 20-A

MATRONA, DOCTORES, VENDEse carro operaciones. Artesanos 821 20—A

44.—Remates judiciales y voluntarios

JUAN CAMPANELLA, ENCARGAse de rematar negocios abarrotes. Eyzaguirre 658. 22 A

REMATE ALMACEN DE CUEROS, taller de zapatería. Lustrín y muebles, Martes 21, a las 2 P. M. en Delicias 452 entre Carmen y Lira, por conclusión de negocio y cambio domicilio remataré al mejor postor lo siguiente: 60 docenas badanas lingue, una partida ternerones en Box-Calfe, charoles, calzado, hormas, hevillas, máquina codo para compostura calzado, máquina coser a pie, juego máquinas para modelos, otra para ojetillos, otra para hacer calzados en metal, mueble lustrín tres asientos, mampara para puerta, escritorio, rico mostrador, mesa para corte, herramientas varias para jardín, bomba para pozo, máquina escribir, caja para ropa, otra de suela para camarote, amoblado dormitorio moderno perfecto estado, dos buenos esquineros de cedro, msea centro, sillones tapiz felpa, sillas asiento cuero, catres, marquesa Luis XV, discos para victrola, cubiertos de plaqué, cuchillos Rogers, servicio lavatorio, cuadros, bimbo y varios más a la vista desde el Lunes de 2 a 6. —Arturo Sánchez, Ordenes, Matucana 717 B. Monjitas 845. 20-A

45—Rodados, accesorios y caballos

DE GRAN OCASION VENDO FLAmante camión dos ruedas, con caballos y arneses, otro usado, verlos y tratar: Av. Ecuador 4226. 21-J.

VENDESE UNA CARRETELA CON un caballo, Esperanza 1055. 13 M

SE VENDE UN CAMION CHICO de dos ruedas. San Luis 1115. A 20

VENDO CARRETELA NUEVA 500. Plaza Chacabuco, calle Roble 1035. A—21

VENDO BICICLETA DE OCASION Bascuñán 65. 20—A

COCHE PLEGABLE PARA GUAgua, véndese la carnicería, de ocasión. San Isidro 72. 20-A.

OCASION: VENDESE COCHE-CUna. Alonso Ovalle 827. 20-A

CARROCERIA DE REPARTO, Sport, véndese de ocasión. Gay 1021 Carrocería Terrsy. 20—A

VENDO VICTORIA CON ARNESES flahante, Avenida España 333 21-A

CAJA DE CARRETELA VINERA compro, Mapocho 710. 20_A

MOTO PEUGEOT DE CUATRO Y siete caballos, vendo barato, en buen estado. Bascuñán Guerrero 312.

FERIA COMERCIAL, COMPRA vende automóviles, carruajes, recibe consignación, anticipa dinero, cordiciones módicas, negocios rápidos. San Antonio 316.

TALLER DE MECANICA, REPAraciones de todas marcas de automóviles, atendido por competente mecánico inglés; garantíanse trabajos, precios módicos y rápidos. Feria Comercial. San Antonio 316.

FERIA COMERCIAL OFRECE EN venta a precios de verdadera ocasión, automóviles turismo, buenas marcas, de siete y cinco asientos.

47.—Servicios y cosas útiles para señoras, señoritas, hombres y niños

CHOMPAS, CHALECOS GRAN FANtasía, tejidos de punto, vende 120 pesos docena. Galería San Carlos 1. Fábrica Subercaseaux 659. 23-A

PRAT 212, CONFECCIONASE TRAjes sastre, abrigos, vendo trajes facilidades pago. 24-A.

TINTORERIA, LIMPIA, LAVA TIñe ropas delicadas, precios únicos. General Bustamante 792. 13 M

LANA USADA Y COLCHONES VIEjos, compro. Atiendo domicilio. San Diego 2116. A 30

SOBRETODOS CABALLEROS, JOvenes, niños realizamos. Vicuña Mackenna 1080. M-15

ME OFREZCO PARA HACER COLchón a domicilio. R. T. Independencia 1369, c. 4. A-20

COLCHON, ALMOHADAS, LANA vendo. San Francisco 850. 20—A.

COMPOSTURAS, HECHURAS Y transformaciones de sombreros de señoras. Entrega extra-rápida. Precios convenientes. Fábrica, Delicias 275. A-20

ALFOMBRAS, LIMPIO, LAVO, TIño, Moneda 1467. Teléfono 2337. 20-A

SOMBREROS PARA SEÑORAS, confecciones, transformación, hormado. Ultimas creaciones. Delicias 2393

48.—Servicios diversos pedidos

NIÑO PARA COPERO Y MANDAdos, necesito. Mapocho 1144, Restaurant Fornos. A—20

HOMBRE SOLO, TRABAJADOR EN tienda jardín, tenga carnet, necesitase para trabajo de quinta, cama adentro. Avenida Salvador 1069. 20—A.

Nos complaceremos en atender cualquier reclamo relacionado con esta sección. Nuestros deseos son servir en la mejor forma posible, a nuestros numerosos favorecedores.

NECESITO NIÑOS O NIÑAS CON recomendación para puesto de pan. Pastor Ovalle 301. 20-A

NIÑO NECESITO. DELICIAS 2799, urgente. A-20

SE NECESITA UN MUCHACHO para los mandados oficina. Daube y Cía. A-20

SE NECESITA UN NIÑO DE 15 años para mozo, que sea serio y trabajador, con recomendaciones. Estado 19 20—A

EMBETUNADORAS Y DOBLADOras muy competentes, necesito, talleres Vuletich, Moneda esquina de Libertad. 22_A

NECESITO NIÑAS PARA ENVOLver pastillas y chocolates. Delicias 2867. 20-A

MOZO PARA EL REPARTO DE almacén necesito con buenas recomendaciones. Maestranza 604. 21-A.

NIÑO APRENDIZ, TALLER DE muebles. Presentarse con su padre. Merced 467.

NECESITO NIÑO 14 a 15 AÑOS para poco reparto de carnicería. Pedro Lagos esquina Washington. A-20

MUCHACHOS APRENDICES NECEsito fábrica sillas. Serrano 398. A-21

NIÑAS, COMEDOR, HOTEL PROvincias, mesoneras, sueldos excelentes necesito urgentemene. Arturo Prat 16 20—A

NECESITO NIÑO PARA LUSTRAR calzado. 21 de Mayo esquina San Pablo.

MOZO RECOMENDADO, CAMA DENtro, necesito. San Martín 64. A-21

NIÑOS GRANDE PARA SERVICIO necesita. San Diego 79. A20

NECESITO DOS NIÑOS PARA vender dulces. Madrid 1357.

PETIT RESTAURANT, SAN PAblo 1117, necesito maestro cocina. Tratar: de 3 a 4.

JOVEN PARA MEZON Y CHANchería con recomendaciones se necesita. Agustinas 1126.

SE NECESITAN NIÑOS DE 14 A 15 años para ayudar a la pastelería Molina N.o 23. Tratar: de 10 a 11 A. M.

50.—Servicio doméstico pedido

Empleadas de mano

SE NECESITA UNA EMPLEADA joven todo servicio, buen sueldo, puertas afuera. Sama 1540. A-20

EMPLEADA DE LA MANO RECOmendada necesito. Quinta Normal, puerta Agustinas. Casa dentro Cancha Tennis(al lado baños. A-20

NECESITASE EMPLEADA LIMPia con niño o niña doce-quince años. Vicuña Mackenna 746. 20—A

EMPLEADA PARA LA MANO NEcesito. Compañía 3646. A-20

FAMILIA EXTRANJERA NECESIta sirviente con buenas recomendaciones. Dirigirse: Av. El Salto 1248 (Carro 7). A.—21

NECESITO EMPLEADA PARA PIEzas y otra para todo servicio con buenas recomendaciones. Tratar: 1 a 4. Claras 688. 22—A.

NECESITO UNA NIÑA DE MANO buen sueldo. Presentarse: Bilbao 140. 21—A

CAMARERA AYUDANTA PARA pieza, joven, necesito, buen sueldo, inútil presentarse sin certificados. Huérfanos 978 21-A.

EMPLEADA DE COMEDOR COMPEtente, recomendada, necesito para poca familia. Miraflores 330. 20—A

EMPLEADA BUEN SUELDO. NAtaniel 438. 20-Marzo

EMPLEADA NECESITA FAMILIA extranjera, buen trato, buen sueldo. Merced 272.

SIRVIENTA DE COMEDOR, REcomendada, para pocas personas, buen sueldo, necesitase. Enrique Concha 39, por Alameda pasado Brasil. 21-A.

EMPLEADA COMEDOR RECOmendada necesita familia alemana. Sueldo: $ 60-65. Compañía 2876-B.

EMPLEADA PARA COMEDOR Y piezas puertas adentro. Hotel Hispano Americano. San Diego 142. A-20

EMPLEADA NECESITO BUEN SUELdo. Sto. Domingo 1269. A-20

NECESITO EMPLEADA COMEDOR recomendada. Merced 352. A-21

SIRVIENTA DE MANO Y COCINEra ágiles, recomendadas, necesito. Sueldos sesenta y ochenta pesos. Rosas 1178. A-22

NIÑA PARA COMEDOR NECESITA se para tres personas. Moneda 2150.

NIÑA PARA EL SERVICIO NECEsitase. Moneda 2150. A-20

Niñeras

NIÑERA SE NECESITA. GAZIE 1363. 20—A

SE NECESITA NIÑERA PARA guagua de un año. Providencia 2069.

NIÑERA NO SEA JOVEN CON BUEnas referencias necesito. Sama 1442 21—A

NIÑERA JOVEN, CUIDAR GUAgua necesito. Libertad 98. 21_A

Cocineras

COCINERO O COCINERA NECESIta Casino Regimiento Tacna; buen sueldo. A—21

COCINERA NECESITO. TRATAR de 12 a 2 y de 5 adelante. Almirante Barroso 831. 20-A.

NECESITO COCINERA EMPLEADA Sama 1549. 21-A.

COCINERA NECESITO, EJERCIto 770. A—22

El desenvolvimiento de un negocio, se consigue avisando en la sección "Avisos Económicos" de "La Nación".

NECESITO EMPLEADA SEPA ALgo cocina. M. Infante 621. Providencia. 20—A.

SE NECESITA COCINERA. LAStra 1404. A—20

COCINERA NECESITO PRONTO Chiloé 1807 20—A

COCINERA SIN NIÑOS; PUERTAS adentro necesita urgente Agencia de "La Nación" San Pablo 2530 2—A

COCINERA BUENA RECOMENDADA necesítase. Dieciocho 406 20—A

COCINERA NECESITO, OCHENTA pesos. Ejército 371. 22—a

NECESITO COCINERA. ANDRES Bello 484. 21—a

NIÑA SEPA LA COCINA $ 50.00. — Copiapó 363. A.—23

EMPLEADA PARA LA COCINA SE necesita. Inútil presentarse sin recomendaciones.—Almirante Barroso 688. A.—21

AYUDANTA COCINA RECOMENDA da, puertas adentro, necesito. Brasil 70. 20—A

COCINERA NECESITO. LIRA 176. 20—A.

COCINERA, NECESITO. AGUSTInas 1954. 21—A.

EMPLEADA PARA LA COCINA Y comedor necesítase y un muchacho para cuidar un jardín. Avenida Las Quintas 590. 20—A

BUENA COCINERA NECESITA MAtrimonio extranjero. Gálvez 1030. 20—A

AYUDANTA DE COCINA, JOVEN, recomendada, necesito. Sueldo $ 50. Moneda 840. 20—A

NIÑA QUE SEPA COCINAR, NEcesita matrimonio solo, buen sueldo. Vicuña Mackenna 62. Calle Nueva 11. Tratar Valdivieso. 21—A

EMPLEADA Y COCINERA NECEsito. Tarapacá 1019. 20-A

COCINERA PUERTAS ADENTRO recomendada. Carmen 418 20—A

COCINERA CON BUENOS INFORmes necesitan dos caballeros extranjeros. Dominica 54 20—A

COCINERA MUY ENTENDIDA, buen sueldo, necesítase. Agustinas 2095. 21-A.

COCINERA NECESITO, MUY BUEnos informes. Huérfanos 2203. 23-A

COCINERA NECESITO, POCA FAmilia. Maipú 539, entre Catedral y Santo Domingo. 21-A.

COCINERAS NECESITO. BANDERA 339

OFICINA EMPLEOS "LA CONFIANza" Brasil 22, Doy piezas, pensión a empleadas lo necesiten. Hoy necesito mucha servidumbre, hombres y mujeres.

NECESITO COCINERA PARA POca familia, Plaza Bello N.o 4

AGENCIA BANDERA BLANCA Huérfanos 2716 Necesito, mucha servidumbre. JH

NECESITO UNA COCINERA. MAnuel Rodríguez 860.

COCINERA RECOMENDADA, puertas adentro o afuera, necesita familia alemana. Sueldo: $ 60-70. Compañía 2876_B.

AGENCIA EMPLEOS KIOSCO 27, Alameda, frente España, necesita muchas cocineras, niñeras, piezas, comedor, niñas para todo servicio. Sueldos excelentes.

AYUDANTA DE COCINA PUERTAS adentro, buen sueldo, necesito Hotel Hispano Americano. San Diego 142. A-20

NECESITANSE COCINERAS $ 50 $ 80, comedor piezas $ 40 $ 50. Lidoz-V Teatro 642.

COCINERA BUENA Y JOVEN PARA matrimonio solo necesítase en Pasaje Capuchinas 723, Rosas al llegar a Bandera. A-31

AYUDANTA COCINA Y NIÑA PAra las mesas. Tratar: Independencia 397. 22-A.

COCINERAS, PARA PIEZAS, chauffeurs, todo servicio con niño, necesita. Oficina, Bandera 441.

NECESITO COCINERA, NIÑA PAra piezas. Delicias 3921.

NECESITO AYUDANTA COCINA. Mercado Laiseca 14.

Varios

EMPLEADA PARA QUEHACERES de casa necesita.—Vergara 788. A.—20

NIÑA AYUDAR QUEHACERES DE casa necesito. Av. Matta 765. — 20-A

EMPLEADA MADRE E HIJA NEcesito para cocina y piezas. Copiapó 836. 20A

¡¡¡SERVIDUMBRE!!! COCINERAS sueldos excelentes, puertas afuera, adentro con sin niños niñas de comedor, 80, 70, 60; niñas de piezas, todo servicio casas extranjeras, matrimonios solos acordan. Arturo Prat 16 20—A

AMA DE LECHE RECOMENDADA ofrécese. Santa Genoveva 18. 20-A

NECESITO UNA LAVADORA DE platos sueldo $ 40 una niña servir café sueldo $ 50 Puertas afuera Mercado Central N.o 47 Entrando por Puente.

MUCHACHO PARA CUIDAR GUAguita necesita.—Av. del Salvador 1069. A.—20

NECESITASE URGENTE MUCHAcha para ayudar quehaceres casa chica. Claras 2312. 21_A

52.—Socios capitalistas e industriales.—(Pedidos y ofrecidos)

JOVEN CONTADOR, HABLANDO español, francés e inglés, desea interesarse en casa de comercio o industria. Posee capital. Casilla 81-D. O. B. L. 23—A.

NECESITO SOCIO LINDO NEGOcio, chacra, industria lado Santiago. Mínimum: $ 20,000. Aceptando cooperación personal, garantizándole capital. Escribir: Burgomaster. Correo Central. 23-A

53.—Ventas varias

CALIFONTS A LEÑA SOLIDOS, garantidos, verlos funcionar, fábrica. Chacabuco 5. 30 A

VENDO DE OCASION UN NIVEL para ingeniero en perfecto estado y muy buena clase. Tratar; Catedral 1867 28—A

VENDO DE OCASION 6 PIEZAS roble americano, catre bronce, dos molinillos, 200 sunchos, 30 tarros aceiteros, una máquina Singer, una máquina para lavar y varios objetos más. Carrera 624. 27—a

QUESOS DE LAS MEJORES MARCAS y variadas clases mantequilla del Sur, frescas, al más bajo precio, ofrece por mayor y menor, el Gran Depósito El Toro, 21 de Mayo 879 Teléfono 5128. 12-M

ROMANA FAIRBANKS 1,000 KILOS con palanca; otra 400 kilos vendo ocasión. A—20

LECHE VENDE CUALQUIER CANTIDAD la Hacienda Pudahuel. Precios especiales a hoteles, colegios, puestos lecheros. Entregas puntuales en invierno. Pedidos: San Pablo 3653. Teléfono Ingles 75; Yungay. A-27

VENDO MUY BARATO DOS LAVATORIOS de pie fierro enlozado sin uso. Merced 356. 20-A

VENDO ROMANA 500 KILOS, LOTE correas, lote herramientas. Independencia 1237. 20—a

NUECES POR MAYOR O MENOR compra en Avenida Las Quintas N.o 68. A.—21

COBRE, BRONCE, TIPO, SACOS CEMENTEROS, pipas, vendo. Avenida Matta 791. 22—A.

ROMANA FAIRBANKS 1.000 KILOS con palanca; otra 400 kilos vendo ocasión. Avenida La Paz 2 24—A

VENDO OCASION LINDA LAMPARA bronce luz eléctrica, cocina gas, horno, cuatro platos y varios. Molina 137. 20_A

CHACABUCO 5, GRANDIOSA Baratura baños, calentadores, lavaplatos, mesas cocina, botr-aguas, hojalatería en general. 20_A

ARADOS, ROMANAS, TRASMISIONES, descansos, ejes, poleas, taladros, vigornias, correas distintas dimensiones, pernos, remaches, tornillos, calderos, 4, 6 HP., gatas, vendo. Unión Americana 77. 20-A

VENDO BILLARES. SAN DIEGO 1602. 20-M

CORTINAS COJINES DE GONDOLAS tapicería en general hago rápidamente. Rodolfo Phillips 76. A-20

VENDEDORES DE DULCES VENDO por mayor y menor manzanas confitadas con palitos. Madrid 1357. 22-A.

Los avisos económicos de "La Nación" cooperan en el desarrollo de los comercios.

54.—Ventas de casas

VENDO CASA RESIDENCIA, AV. Providencia 1275. 17 habitaciones: hall, salón, dormitorios, comedor, baños, etc. Todo bien instalado y amoblado con buen gusto. Ocasión por retirarse su dueña. Verla de 9 a 11 1|2 A. M. y 2 a 6 P. M. A-20

VENDO O ARRIENDO SITIO 14x42 metros, con galpones, apropiado bodega, gran industria. Baquedano 740. A 21

$7 MIL, LINDA PROPIEDAD UN paso Vicuña Mackenna, toda comodidad, vendo por viaje. Verla de 9 a 10. Coquimbo 149. 21—A.

$ 9,800 VENDO CASA CUATRO piezas, árboles frutales, 8.50x25, facilidades de pago, Conferencia 1628. Tratar Puente 692. Sección Licores. 20 A

EL PARO DE LOS CARROS ELECTRICOS en nada afecta a los habitantes de las propiedades en el camino a San Bernardo que siempre han contado con buen servicio de carros. Aprovechen los que deseen comprar las quintas y casitas disponibles en "El Vergel" frente al paradero N.o 10 Quintitas con todo servicio desde $ 1.000 al contado y con casa desde $ 2.000 Avenida Blanca N.o 83 20—A

VENDO CASITA CHICA EN MAULE 920. Tratar Moneda 1984 22—A

PROPIEDADES DE RENTA, casas, sitios, quintas. Compramos, vendemos, permutamos. Greene. Teatinos 86 20—A

ESPLENDIDA CASA QUINTA EN Macul, vendemos de gran ocasión en $ 150.000. Greene. Teatinos 86. 20—A

GRAN PROPIEDAD MODERNA muy bien situada a 2 cuadras Diez de Julio, que produce $ 35.000 anuales completamente seguros. Vendemos en $ 275.000 Greene Teatinos 86. 20—A

PROPIEDADES CON GRANDES facilidades de pago, vendemos en manzanas residencial Concha y Toro. Greene. Teatinos 86 20—A

$ 47.000, MANUEL MONTT, LINDA casa nueva, Adriasola. Galería Alessandri 26. 22 A

$ 55,000, SAN ISIDRO, CUARTA cuadra, casa 58 metros fondo. Adriasola. Galería Alessandri 26. 22 A

CASITA MUY CENTRAL, UNA cuadra Recoleta, carros 8 puerta, vendo $ 31.000. Renglfo 883 Verla solamente de 2 a 5 P. M.

Remate del Bazar "El Volcán"

Avenida Providencia 1316, frente M. Montt

EL LUNES 20, a las 2 P. M.

Por conclusión de negocio, se rematará en lotes y al mejor postor toda la existencia de este Bazar

— HAY: —

Ternos, paletoes, pantalones, chalecos, sobretodos, sombreros, corbatas, chalinas, mantas, ponchos, fundas, sábanas, camisas, cuellos, calzoncillos, camisetas, calzado en gran cantidad y muchos otros artículos a la vista.

M. JORQUERA
Martillero Público

RIVAS Y CALVO

REMATE DEL MENAJE DE CASA

DEL Sr. JUSTO HUIDOBRO P.

EL MARTES 21, RE 10 A 12 Y DE 2 P. M., ADELANTE

AV. VICUÑA MACKENNA N.o 610

(Por ausentarse de Santiago)

— HAY: —

SALON. — Piano vertical Kohler y Campbell 8 pedales, amoblado dorado Luis XVI, tapizado en seda fondo azulino compuesto lino con lanza de bronce, mesa de centro dorada ovalada, 2 esilno con lanza de bronce, mesa de cenrto dorada ovalada, **2 espejos trumeaux con consola**, alfombra de centro, lámpara eléctrica plateada 4 luces, cuadros al óleo, grabados en colores, lámpara de alabastro de cobre, mesa con luz eléctrica, pedestales, floreros, figuras de porcelana, jardineras, instrumentos musicales, bandurria, violin, Cítara, etc.

ESCRITORIO. — Amoblado Pullman tapizado en cuero granate, con un sofá, 2 sillones y 2 sillas, mesa de centro, 2 estantes para libros, **caja para fondos**, máquina para escribir, mesa para id. alfombra de centro, lámpara eléctrica, grabados, cuadros al óleo, **cortinajes granaets de seda antiguos**, tintero bronce y mármol, útiles para escritorio, estatuas de bronce, pedestales, etc.

HALL. — Victrola "Norma" mueble color caoba con discos, amoblado americano imitación roble, con un sofá, 1 sillón fijo, uno de balanza y 4 sillas, otro id. de Viena importado, lámpara de pantalla, farol eléctrico, pedestales, jardineras, plantas, sillas sueltas, alfombras de fibra **reloj de pared con campana** grabados, etc.

COMEDOR. — Amoblado estilo español antiguo tallado, con aparador, trinche, vitrina, mesa de extensión y para redonda, 12 sillas tapizadas y lámpara de madera de 4 luces, alfombra de centro granate, 2 sillones estilo antiguo, estante tallado, 2 cortinajes negro y oro, carpeta de felpa, mantelería, **plaqueos**, cuchillería, porcelana, **platina, piezas de cristal Bacarat**, centro de mesa, cristal y plaqué, cubiertos para pescado, cristales, **licorera impostada roble y cristal**, gobelinos, estufa eléctrica, etc

DORMITORIO I. — Amoblado Luis XVI color natural compuesto de ropero de tres cuerpos, chiffoniers, toilette de 3 espejos y 2 veladores con cristal, 2 catres bronce con sommiers, ropa de cama, alfombra de centro, diván tapizado, servicio de plaqué para lavatorios, **lámpara eléctrica de bronce 5 luces**, grabados, floreros, servicio de toilette, costurero antiguo, cortinaje, etc.

DORMITORIO II. — Amoblado Luis XVI compuesto de ropero de 1 cuerpo, chiffoniers toilette y velador, catre de bronce con sommiems, alfombra de centro, lámpara eléctrica, grabados, amoblado de asiento, con chaislong, 1 sillón y sillas, sillas tapizadas, mesa de centro espejo para toilette, etc.

BAÑO. — Tina de fiero enlozado, labatorio de desagüe, bidet de 2 llaves, calentador de cobre, romanita para pesarse, espejo ovalado, repisa de cristal, pisos y sillas al laqué, etc.

COCINA Y VARIOS. — Rica cocina a gas importada alemana, de 6 platos, útiles para cocina, mesas, sillas, moldes, estante, peinadores sueltos, escritorios, sillas tapizadas, **cajas, maletas, sillas de montar Champion y Wieston, correajes todo en perfecto estado**; herramientas para jardín, baño americano, asientos para sillas, linoleum, felpudos, lámpara a parafina, etc.

A la vista el LUNES 20, de 2 a 6 P. M. y el MARTES desde las 9

NOTA. — En la mañana, se rematarán los varios baños, cocina y dormitorios interiores, en la tarde, salón, comedor, escritorio, hall, y 1.er dormitorio.

ARTURO CALVO MACEKENNA
Martilleros de Hacienda
CARLOS RIVAS VICUÑA

FERIA EDUARDO RODRIGUEZ & CIA.

CALLE EXPOSICION ESQUINA DE ANTOFAGASTA

GRAN FERIA MAÑANA MARTES 21

A LA 1 P. M. EN PUNTO

REMATAREMOS:

DEL CRIADERO DE LOS SEÑORES J. SCHLEYER Y CIA (FREIRE)

ESPLENDIDOS CABALLOS DE MONTURA, especiales para patrón, muy bonitos, diestros de rienda, nuevos, sanos y muy buena clase.

LLEGADOS DE PUENTE ALTO

30 BUEYES GORDOS sobresalientes en gordura y calidad.
40 Vacas para engorda, nuevas.
26 Novillos de 2 años, a media gordura.

LLEGADOS DE LANCO, OSORNO, MULCHEN, FREIRE, SAGLLUE, ETC.

300 VACUNOS GORDOS PARA MATADERO, entre VACAS, BUEYES Y NOVILLOS, VAQUILLAS Y LECHONES.

LLEGADOS DE RIO CLARO

20 VACAS PARIDAS DE TERNERO CHICO, buenas lecheras y sanas.
20 VACAS PARA ENGORDA.
25 Lechones gordos.

LLEGADOS DE LINDEROS

20 YEGUAS MESTIZAS DE PERCHERON Y 5 CABALLOS MESTIZOS DE PERCHERON, todos diestros de tiro en máquinas y carretones, de muy buena clase y en muy buen estado.
12 CABALLARES, grandes, diestros de arado.

LLEGADOS DE LA LIGUA

21 MULARES APAREJADOS, muy buena clase, los aparejos completos y en perfecto estado.

DE OTRAS PROCEDENCIAS

1 TORO HOLSTEIN FRIESIAN, fino, de 3 años, garantido para la reproducción, hijo del Toro importado de Estados Unidos "Sir Raag Apple Colantha Ormsby".
28 CABALLARES de silla de patrón y algunos de tiro, llegados de CASABLANCA.
19 VACAS PARIDAS, llegadas de Codao.
CHANCHOS GORDOS para Matadero.

Remate de prendas de plazo vencido

Hoy Lunes 20 de Abril, a las 9 A. M., el martillero Sr. Aldunate, rematará en la **casa de préstamos "La EQUITATIVA" Av. Delicias N.o 885**, las prendas no rescatadas y comprendidas entre los números 56,448 a 57,965.

Hay: **maletines de oro y plata**, alhajas con brillantes, diamantes, perlas, etc.

Hoy Lunes 20 de Abril, a las 10½ A. M., el martillero señor Jorquera, rematará en la **Casa de préstamos "LAS DOS ESTRELLAS", calle M. Montt N.o 2892**, las prendas no rescatadas y comprendidas entre los números 65.123 a 67,873 y 25.507 a 26,116.

Hay: ternos, calzado, máquinas coser, cortes casimir, amoblados, joyas, etc.

Hoy Lunes 20 de Abril, a las 2 P. M., el martillero Sr. Rivas, rematará en la **Casa de préstamos "LA SULTANA", calle San Diego N.o 2080**, las prendas no rescatadas y comprendidas entre los números 76.279, a 77.852.

Hay: catres, colchones, rebozos, muebles, manteles, sobretodos, joyas, etc.

Hoy Lunes 20 de Abril, a las 4 P. M., el martillero Sr. Meza rematará en la **Casa de Préstamos "EL GLOBO", calle San Diego N.o 580**, las prendas no rescatadas y comprendidas entre los números 29,298 a 30,707.

Hay: cortes casimir, ternos, máquinas coser, maletas, amoblados, joyas, etc.

El Martes 21 de Abril, a las 3 A. M., el martillero señor Aldunate rematará en la **Casa de Préstamos LA SANTA LUCIA, Avenida Delicias N.o 307**, las prendas no rescatadas y comprendidas entre los números 65.119 a 66.808.

Hay: Maletas, alfombras, sillas de montar y de Viena, pianos, muebles, joyas etc.

El Martes 21 de Abril, a las 10.30 A. M. el martillero señor Meza rematará en la **Casa de Préstamos LA FAVORITA, calle San Diego números 702**, las prendas no rescatadas y comprendidas entre los números 76 mil 336 a 80,771.

Hay: catres, colchones, ternos, cortes de casimir, plaquees, alhajas, ponchos, etc.

El Martes 21 de Abril, a las 2 P. M. el martillero señor Jorquera, rematará en la **Casa de Préstamos LA PALOMA, calle San Pablo N.o 3102**, las prendas no rescatadas y comprendidas entre los números 59,101 a 63,504.

Hay: Ponchos, maletas, manteles, alfombras, sillas de montar, joyas, rebozo etc.

El Martes 21 de Abril a las 4 P. M. el martillero Sr. Rivas, rematará en la **Casa de Prstamos LA ESTRELLA LACRE, calle San Pablo N.o 3097**, las prendas no rescatadas y comprendidas entre los números 94,571 a 96,599.

Hay: Ternos, calzado, rebozos, máquinas de coser, alfombras, muebles, etc.

Las prendas estarán a las vista desde dos horas antes del remate. PAGO AL CONTADO.

EL INSPECTOR.

NOTA. — Las armas de fuego pueden rescatarse. Desde el 27 del actual principiarán a rematarse las armas de plazo vencido.

REMATE

JUDICIAL Y VOLUNTARIO DE MENAJES DE CASA Y UNA GONDOLA DODGE PARA PASAJEROS

865 — AGUSTINAS — 865

DEPARTAMENTO MENAJES

EL MARTES DE 10 A 12 Y DE 2 ADELANTE

Por decreto de los diversos Juzgados Civiles en varias ejecuciones, Juzgados de Subdelegaciones Rurales, Juzgado Especial de Apelaciones, Sucesión Julio Barrenechea, Compañías de Seguros y Consignatarios

— HAY: —

Seis pianos verticales marcas ZEILER, BARTHOL, HERMUERARD, y otros AUTOPIANOS FISCHER, muebles de caoba con escogida colección de piezas, piano 1|4 cola OFFMANN, victrolas Victor, Aeolian, Imperathor y otras de muebles y sobremesa; discos para idem. AMOBLADOS DE SALON, SALA, ESCRITORIO, COMEDOR, DORMITORIOS DE 1, 2 Y 3 CUERPOS, HALL, FUMOIR, etc., en diversos estilos; espejos biselados marcos dorados de gran tamaño, vitrinas, adornos para salón, figuras de bronce, mármol y composición, cortinajes, alfombrados de una pieza y de tiras.

Artículos de menaje en general, artículos sanitarios, tinas de fierro enlozado, calentadores a gas, leña y carbón, lavatorios de desagüe, bidets, excusados, lluvia niquelada, botiquines, etc.

Roperos, guarda-ropas, peinadores, cómodas y veladores sueltos; catres de bronce y fierro con bronce, colchones de lana y crin, ropa de cama, divanes, servicios de lavatorio, útiles de toilette, etc.

Sillas de montar, bicicletas para hombres y niñas, velocípedos, automóvil juguete, estufas a gas y parafina, medidores de gas, escaños para jardín, cocinas a gas y económicas, batería de cocina, mesones, estantes, mesas forro zinc, muebles para despensa, etc.

Escritorios para casas comerciales, grandes casilleros para archivadores, UNA BILLA INGLESA, BILLAR CMPLETO, máquinas de escribir, diversas marcas, etc., etc.

UNA GONDOLA DODGE PARA 24 PASAJEROS en perfecto estado con patente de Alameda-San Bernardo.

Una carpa completa para playa o jardín con amaca y sillas; pajarera, 2 billares completos y demás a la vista desde hoy.

VICTOR ARAYA L.
MARTILLERO DE HACIENDA.

REMATE DEL MENAJE DE CASA

DEL Sr GUSTAVO COUSIÑO TALAVERA

298 — MERCED — 298

ESQUINA VICTORINO LASTARRIA

MAÑANA A LAS 2 P. M.

— HAY: —

SALON. — Rico autopiano Fischer con rollos, lindo **amoblado dorado Luis XVI tapizado en brocato azul** compuesto de: lit de repos, sillón bergers, 2 sillones y 2 sillas, mesas y sillas de centro doradas, 2 boules con nácar y bronce, amoblado enjuncado con cojinetes de seda, 2 espejos ovalados dorados, lámpara de pie, estatuas de mármol, jarrones y diversos adornos cojines, **tapiz granate de Smyrna**, cuadros al óleo de autores europeos, **rica lámpara francesa de cristal con bronces estilo Luis XVI**, etc.

SALON II. — Amoblado enjuncado de nogal tallado estilo Luis XVI compuesto de: sofá, bergere, 2 sillones y 4 sillas, mesa y banqueta igual, cortinaje. Otro **amobladito francés enjuncado de nogal tallado modelo chico**, espejo troumeau y biambo dorado, cuadros al óleo, lámparas eléctricas, alfombra de una pieza, etc.

ESCRITORIO. — Amoblado americano de cuero café, compuesto de: sofá y 3 sillones, estante grande, mesa escritorio y archivador, **rica caja de fondos Bash, máquina de escribir Underwood flamante**, reloj y 2 candelabros de bronce, cuadros, lámpara eléctrica, alfombra de una pieza, etc.

COMEDOR. — Rico amoblado importando de roble americano compuesto de: aparador bajo con espejo, trinche, vitrina bombé, mesa de correderas y 12 sillas, sofá y 2 sillones confortables tapizados en cretona, mesa de té importado con bandejas, **rico servicio de cristal Bacarat, para 12 personas**, servicio de loza inglesa, piezas de centro, jarros, paneras, azafates, servicios de plaqué para té, licorera y diversos útiles, mantel de hilo, cuadros al óleo, lámpara de bronce con pantalla, **rica alfombra de** una pieza, etc.

HALL. — Lindo amoblado estilo Reina Ana tapizado en terciopelo negro compuesto de Lit de repos, bergere, 2 sillones y banqueta, **amoblado doble tallado estilo colonial** compuesto de: 2 sofaes y 4 sillones, sillones Dagoberto, 3 sillones altos de cuero con escudo, sillas taliadas, mueble licorera, paragüero grande con espejo, gran mesa tallada, **rica Victrola Victor de pie N.o 14 con discos escogidos**, candelabro de fierro de pie, estatuas, cuadros al óleo, **gran tapis de Smyrna**, etc.

DORMITORIO 1.o — Lindo amoblado de marquetería con bronces estilo Luis XVI, compuesto de: ropero con espejo, mesa de toilette, chiffonnier y 2 veladores; **2 catros de bronce con sommiers**, amoblado de asiento tapizado en felpa celeste, servicio de lavatorio de plaqué, lámpara eléctrica, plato, alfombra ovalada, etc.

OTROS DORMITORIOS. — Dos juegos completos estilo americano compuesto cada uno de: ropero, chiffonneir, peinador y velador. Otro amoglado chico para niño, catres de bronce y de fierro, mesas y sillas de centro, grabados, lámparas, etc.

VARIOS. — Lindo amoblado enjuncado estilo Reina Ana con cojines de felpa azul, 1 sofá y 2 sillones Chesterfield tapizados en cuero, otro amoblado tapizado estilo Luis XIII, guarda-ropas, máquina Singer de pie, **cocina a gas**, mesones y estantes de cocina, etc.

A LA VISTA HOY DE 2 A 6 P. M.

JORGE y VICTOR EYZAGUIRRE H.
Martilleros de Hacienda.

LUNES Y JUEVES
En Delicias 3410
De 1.30 a 6 P. M.

SE EFECTUARAN LOS REMATES DE

PRODUCTOS AGRICOLAS

Quesos y Mantequillas

– DE LA –

FERIA URETA y CIA.

EL GERENTE.

Sociedad "El Tattersall"

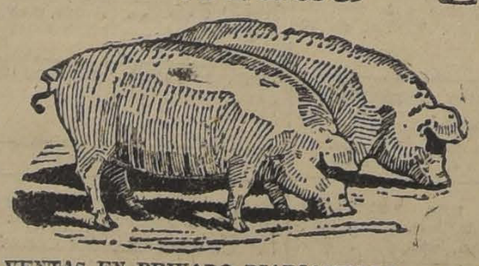

FERIA SANTA ROSA

— PARA —

CERDOS Y CORDEROS

dotada de todos los adelantos modernos: baño desinfectante, romana de precisión, esmerado servicio de aseo y desinfección.

REMATES LOS MARTES

VENTAS EN PRIVADO DIARIAMENTE. — EMBARQUES A LA ESTACION SAN DIEGO.
Correspondencia a

SANTA ROSA 2250

Dirección telegráfica. FERCERDOS. —:— Teléfono San Miguel N.o 17.

Remate del menaje de Casa y Automovil

DEL SEÑOR EDUARDO BRESCIANI
(POR CAMBIO DE DOMICILIO)

HOY LUNES, A LAS 2 P. M.

72—CARRERAS—72

— HAY: —

SALON.—RICO AUTOPIANO AMERICANO CON PIEZAS "MAHOGANY CHALL", alfombra de una pieza, LINDA LAMPARA ELECTRICA DE 4 LUCES; RICO AMOBLADO NOGAL DORADO LUIS XVI TAPIZADO PORTADO TAPIZ AUBUNSOR, de un sofá, dos sillones y seis sillas; mesa de centro y dos sillas doradas; consola dorada Luis XVI y espejo luna cortada; dos esquineros dorados, gran cuadro al óleo, por Dupin y dos id. por Lattam; tres pedestales dorados, cuatro cortinas de seda con trasparentes, lindas estatuas de mármol y otras terracotta, dos bonitos grabados iluminados, biombo Luis XV dorado con espejo tapiz seda, cojines de seda, etc.

SALITA.—LAMPARA ELECTRICA DE CRISTAL Y BRONCE, alfombra de una pieza, AMOBLADO ESTILO INGLES COLOR CAOBA, compuesto de un sofá redondo, dos sillones y cuatro sillas de felpa labrada; VITRINA DE CAOBA, gran grabado iluminado, otros de sport; ETAGERE ESCRITORIO CAOBA, lámpara de pie japonesa, un tapiz Moket, INDO ESPEJO VENECIANO, cojines de seda, cuadros al óleo, cortina de felpa verde y adornos, etc.

HALL.—LINDO FAROL ELECTRICO, alfombra Aruiuster de una pieza, amoblado tapiz cuero de un sofá, dos sillones y cuatro sillas; LAMPARA ELECTRICA DE CUATRO LUCES; mueble de vestíbulo color caoba con espejo luna cortada, estante de dos cuerpos para libros, cuatro pedestales con jardineras de bronce, mesa de centro, tres gobelinos, un tapiz pared de brocato, grabados, piel de tigre, gran cortina, un biombo de correderas, adornos, plantas finas y una rica Victrola Brunswick tipo grande, con discos.

COMEDOR.—Lámpara eléctrica de cuatro luces, alfombra de una pieza, RICO AMOBLADO ESTILO IMPERIO COLOR CAOBA, compuesto de gran aparador con espejo luna cortada, un trinche y una linda vitrina con cristales cortados; mesa de comedor y 12 sillas de piz cuero marroquí, un BIOMBO CAOBA CON CRISTALES, 2 pedestales con plantas, grabados, un gobelino, un pórtico de felpa, radiador a gas de 6 tubos, servicio de loza inglesa, RICA CRISTALERIA DE BACCARAT PARA 12 PERSONAS; CUCHILLERIA DE PLAQUE FINO, CARPETA DE FELPA ANGORA, LINDO MANTEL DE HILO BORDADO CON SERVILLETAS; piezas centro de cristal con floreros; servicios de té, jarros, bandeja, alcuzas, bomboneras; gran piso de centro, fuentes, asafates y sopera de plaqué.

DORMITORIO.—Lámpara eléctrica, alfombra de una pieza, MAGNIFICO AMOBLADO IMPORTADO DE ROBLE ITALIANO CON INCRUSTACIONES DE EBANO, compuesto de dos veladores, una cómoda, una cómoda, toilett de tres cuerpos y un ropero de tres cuerpos con espejos luna cortada; un diván, una poltrona y un sillón, cuadro santo, dos lamparitas eléctricas de velador, colchón lana de vellón y almohadas, colcha de moaré de seda bordada, guarda, linoleum, etc.

DORMITORIO II.—Pantalla eléctrica, alfombra de una pieza, AMOBLADO AL LAQUE de dos veladores, una cómoda, un peinador con mármol y un ropero de dos cuerpos con espejos lunas cortadas, dos catres de bronce modernos, dos colchones lana, un servicio lavatorio, visillos, cuadros, etc.

OTROS DORMITORIOS.—Pantallas eléctricas, alfombras de una pieza, catres importados al laqué con bronce, un amoblado al laqué con ropero con espejo de un cuerpo; colchones de lana, sobrecamas finas, banquetas y sillas al laqué, cortina punto de seda con barra bronce, LINDO CATRE CUADRADO DE BRONCE OPACO IMPORTADO, GRAN GUARDA-ROPA DE TRES CUERPOS CON ALAS Y ESPEJOS LUNAS CORTADAS; mueble para calzado, un botiquín escritorio señora, mesa centro redonda, cuatro sillas de nogal, linoleum, un diván tapiz seda, radiador a gas, etc.

GALERIA.—Guardas de linoleum para escala, cuatro jardineras metal de colgar, un biombo al laqué, un sofá y cuatro sillones mimbre con cojines; un reloj de colgar, pedestales y plantas finas en macetero.

BAÑO.—DOS TINAS DE BAÑO DE FIERRO ENLOZADO, DOS CALIFONES, DOS LAVATORIOS DESAGUE, un bidet, paños espejos al laqué, anafe a gas, lluvia niquelada con cortinas.

VARIOS.—RICA COCINA A GAS y batería, carnicera fierro con alambre, mesita con zinc, varillas de bronce, alfombra de escala y brin, gran aparador suelto con vitrinas, mesa fija, 6 sillas, linoleum, ventilador eléctrico, 17 hojas cortinas brin, una jardinera Maylin con pedestal.

UN AUTOMOVIL CERRADO HUDSON 7 ASIENTOS.

A LA VISTA HOY DE 2 A 6.

Enrique Mandiola Eastman
MARTILLERO DE HACIENDA

SE ARRIENDA LA CASA.

NOTA.—A las 3 1|2 se rematará el automóvil.

EL TATTERSALL

Gran Remate Agrícola

DE LAS

Existencias, enseres y animales

QUE POR ENTREGA DEL

Fundo Santa Filomena

Ubicado frente a la Estación de NOS,

por cuenta del señor

Pedro Blanquier

SE EFECTUARA EN EL MISMO FUNDO

El Sábado 2 de Mayo

(Próximamente detalles)

EL GERENTE.

EL TATTERSALL

En la Feria de HOY Lunes

Entre otros lotes de ganado gordo y para engorda se rematarán:

BUEYES GORDOS, llegados de GENERAL CRUZ y SAN FERNANDO.

NOVILLOS GORDOS, llegados de OSORNO, TALCA y CHACAYAL.

VACAS GORDAS, llegadas de TENO, LAUTARO, RARIRUCA y GORBEA.

16 VACAS HOLANDESAS CURIEETAS por toros finos llegadas de YUMBEL.

VACAS PARIDAS DE LECHERIA, llegadas de TALCA.

La FERIA contrata seguros de ganado en transporte ferroviario por cuenta de la Compañía "La Previsora".

EL GERENTE