PRECIO EN TODO EL PAIS
VEINTE CENTAVOS

LA NACION

Edición de 22 páginas

AÑO IX — TELEFONO INGLES 3113 - 3114 AGUSTINAS 1253 - 1269 — SANTIAGO DE CHILE, MIERCOLES 22 DE ABRIL DE 1925 — SUSCRICION: Por 1 año: $ 60.—Por 6 meses $ 32 Por 3 meses: $ 17.—Por 1 año, extranjero: $ 120. — Núm. 3,022

Afeítese en 78 Segundos

Con La

Navaja De Seguridad

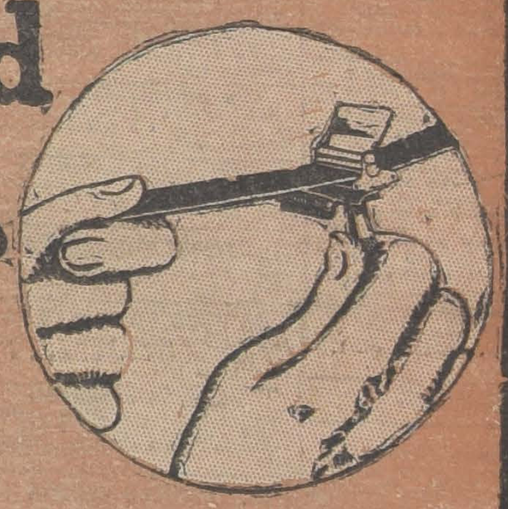

VALET AutoStrop

La afeitada más rápida y cómoda del mundo

La única que afila y asienta sus propias hojas. El asentador es parte de la navaja

Quince mil máquinas "AUTO-STROP" se evaporaron en el primer día de venta con los anuncios de "LA NACION"

Con profunda satisfacción expresamos hoy al público nuestros agradecimientos por la brillante comprobación que acaba de dar de la circulación y eficacia avisadora de nuestro diario, al arrebatarse en los locales de distribución los "Auto-Strops" ofrecidos a cambio de cupones especiales de "La Nación".

En la tarde de ayer, de la partida de 20,000 máquinas "Auto-Strop", se habian canjeado más de 15,000, quedando solamente un reducido stock para atender a los lectores de "La Nación" que no hayan alcanzado a cambiar sus cupones.

En vista del extraordinario éxito obtenido, la casa importadora ha decidido renovar las partidas de "Auto-Strop" disponibles para esta forma de venta, que se efectuará en las mismas condiciones que la actual, en una oportunidad próxima.

GUIA PROFESIONAL

ABOGADOS

GABRIL AMUNATEGUI Y SALVADOR DE LA VEGA
Estudio: Huérfanos 1153. Oficinas 32 y 33. Casilla 3091. Teléfono número 3597.

FEDERICO DUNCKER BIGGS
Huérfanos 833. Altos Banco Germánico. Casilla N.o 219 Teléfono N.o 295.

ALBERTO DURAN B.
Huérfanos 1235. Oficina 8. Casilla N.o 2914.

MARIANO FONTECILLA VARAS.
Relator Corte Suprema, particiones arbitrajes en general. Tribunales de Justicia.

LADISLAO ERRAZURIZ
LUIS QUINTEROS T.
Amunátegui 301. Teléfono N.o 633.

HECTOR ARNALDO GUERRA
Nulidades matrimoniales, divorcios y juicios criminales. Galería Alessandri 24. Teléfono 4352.

ALEJANDRO VALDES RIESCO
HUGO VALDES MORANDE
MARIO VALDES MORANDE
Estudio: Delicias 540 de 3 a 5. Teléfono 1975.

J. ISIDRO 2.o SALAS
Moneda 1355.

OSVALDO HEVIA
Morandé N.o 244. Casilla 1831.

ALFREDO ILABACA LEON
Estudio y domicilio. Ahumada 47, 30 A Teléfono 4431.

MANUEL MERINO E.
LUIS MERINO
Bandera 166. Teléfono 2077. Casilla 107. De 10 a 11 1|2 A. M.

VICENTE MOLINOS GAETE
Agustinas 1148. Teléfono 2110. De 10 a 12 y 4 a 6.

NICOLAS MARAMBIO MONTT
San Antonio 570. Casilla 2699. Asuntos civiles y especialmente cuestiones mineras.

ROBERTO DE PETRIS
Estudio y domicilio: Galería Alessandri 25. Teléfono 156. Casilla 4044.

ANTONIO PLANET C.
Especialmente cuestiones comerciales. Estudio: Estado 91, Casilla 4034. Teléfono 1137.

HUBERTO SALGADO GALLARDO
Criminalista. Alegatos Cortes. Nulidades matrimonios. Estudio domicilio: trasladóse San Pablo 1417. Atiendo clientes franceses e ingleses en su idioma.

SALAS ROMO HNOS.
LUIS Y VICTOR A. SALAS ROMO
Abogados. Trasladaron sus oficinas a Compañía 1325. Teléfono 1527. Casilla 2231.

HECTOR SALAS IBAÑEZ
Trasladó su estudio y domicilio Nataniel 125.

LISANDRO SANTELICES B.
Abogado, Catedral 1424. Teléfono 831

ROBERTO URZUA PUELMA,
LUIS ALBERTO C. STRO
Morandé 291. Oficinas 52 y 54.

HUMBERTO YAÑEZ VELASCO
Morandé 323. Teléfono 595.

EMILIO TAGLE RODRIGUEZ
Asuntos comerciales y mineros. Bolsa de Comercio, tercer piso. Oficina 207. Teléfono 2018.

BERNARDINO LEIVA
OTTMAR STEGMAIER
Bandera 537. Casilla 2063. Of. 1.

MEDICOS

DR. ANIBAL ARINTIA
Médico Hospital de Niños R. del Río. Ayudante Clínica del Prof. Prado Tagle. Consultas: Teatinos 321. De 2 a 3.30. Teléfono 1775. Domicilio: Agustinas 1319.

INSTITUTO DE SALUD
Cisterna (Población Nueva España)
Destinado al diagnóstico y tratamiento de las enfermedadse nerviosas y mentales, dirigido por el doctor Fontecilla, Santiago: Delicias N.o 1626. Electricidad médica, baños etc.

Dr. ALCAINO
Regresó de Europa. Oídos, nariz, garganta, vías lacrimales. Especialista. Hospital Salvador y niños. 2 a 5. Dieciocho 257. Teléfono 257.

JOSE AVILES A.
Médico - Cirujano
Nataniel 167. Consultas de 1.30 a 4 P. M. Especialmente: Cirugía. Partos, enfermedades de señoras y sociales. Regresó.

Dr. ITALO ALESSANDRINI
Cirugía y ginecología, 1 a 3. Merced 322. Teléfono 3555.

DR. LEONCIO ANDRADE
Medicina general. San Diego N.o 83. De 2 a 5. Teléfono 4528.

Dr. CARLOS D. AGUIRRE
Especialmente vías urinarias. Venéreas, sífilis. Consultas de 1 a 5. Carmen 191.

DR. AMENABAR OSSA
Oculista. Catorce años Europa, tres años médico Director Hospital de Ojos Condado Stanford (Inglaterra). 21 Mayo 578. De 2-4. Teléfono 602.

DR. ARNELLO
Cirugía, anestesia general, venéreas, García Reyes 17. De 12-3. Hospital San Vicente 4-5.

DR. FELIX BULNES
Médico-cirujano. Huérfanos 801, Of. 18. Consultas: 1 1|2 a 3.

DR. BUNSTER
Santa Rosa 86. Consultas de 3 a 4. Teléfono 3476.

DR. ARTURO BARRAZA ARAYA
Puente 557, ausente.

DR. BORQUEZ SILVA
Estudios Europa. Pulmón, corazón, estómago, intestino. Rayos X. 3 a 6. Arturo Prat 80. Teléfono 19. Matadero.

DR. RIFO BUSTOS
Estudios en Europa. Medicina interna. Preferentemente corazón y estómago. 2 a 5. Cochrane 177.

DR. BISQUERT
Vías urinarias, sífilis. Moneda 859. De 3 a 6. Casilla 2563. Teléfono N.o 953.

Dr. BRONFMAN
Estudios e nEuropa. Cirugía, enfermedades de señoras. Venéreas, 2 a 5. Teléfono 3457. Se trasladó a Cienfuegos 68.

DR. JULIO BUSTOS
Médico Ciudad. Santiago. Medicina interna. Niños, sífilis. Recoleta 707. De 2 a 4.

DR. ROBERTO BALTRA G.
Medicina general, vías urinarias. 3.30 a 6. Ahumada 11. Teléfono 170, Parque.

DR. BEAUMONT
Ayudante servicio ginecología Hospital Salvador. Sto. Domingo 1245. De 3-5. Domicilio: Avenida Manuel Montt 1541. Teléfono 93. Santa Elena.

DR. BRAGA CASTILLO
Regresó de Europa. Rayos X. Medicina general y niños. Consultas de 9 a 10 y de 1.30 a 4.30. Merced 136. Teléfono 1393.

Dr. BARRENECHEA
Oculista, especialista en oídos, nariz, garganta. Huérfanos 301, esquina San Antonio.

DR. MARIANO BAHAMONDE RUIZ
Cirugía y ginecología. Cochrane 66. De 1 a 3. Domicilio: Delicias 1230. Teléfono 4430.

DR. HECTOR CORONA T.
Enfermedades de los bronquios y pulmón. Asma. 4 a 6. Delicias 868. Teléfono 2483.

PROF. CALVO MACKENNA
Regresó de Europa. Enfermedades niños; 2 a 3. Teléfono 2112. República 350.

DRA. JULIA CLAVERIA
Afecciones bronco-pulmonares, curación del asma. Consultas: 1 - 3. Ejército 660.

Dr. RODOLFO CASTILLO
Jefe servicio oídos, nariz y garganta. Hospital San Borja. De 2 a 5, en Delicias 1164.

DR. ALDO CONTRUCCI
Estudios Europa. Medicina interna. Sífilis. Nataniel 142. 2.30 a 4.30. Jefe clínica Prof. Brockmann. Teléfono 3340.

Dr. LEONIDAS CORONA T.
Regresó de Europa
Laboratorio Clínico
Delicias 868 — Teléfono 2483
REACCION DE WASSERMAN
Química Bacteriológica
VACUNAS

DR. CASTAÑEDA IGLESIAS
Ex-Médico residente del Hospital Niños. Compañía 1839. Teléfono 254.

DR. EDUARDO CRUZ COKE L.
Medicina interna. Merced 305. De 4.30 a 6.30. Teléfono 4205.

IGNACIO DIAZ MUÑOZ S.
Medicina general. Vías urinarias; 3 a 6. Bandera 574. Teléfono 3424.

DR. CROIZET
Londres 25, entre Serrano y San Francisco, Teléfono 637. Consultas 1-3.

OCULISTA
Ojos, nariz, oídos y garganta. Estudios Europa, San Antonio 148, (Entre Moneda y Agustinas). Consultas: 3 a 6. — Dr. E. García C.

Dr. LEON CHONCHOL
Medicina general. Rayos X. Sífilis, piel, venéreas. Regresó, Gálvez 61.

Dra. JUANA DIAZ MUÑOZ
Especialista enfermedades señoras y niños; 4 a 5. Delicias 858. Teléfono N.o 1715.

Dr. CARLOS DOREN
Enfermedades de señoras. Cirugía. Monjitas 536. Teléfono 2571. Consulta: 1 a 4.

Dr. RODRIGO DONOSO GAETE
Médico Hospital Salvador. Medicina interna. Consultas de 1.30 a 3 P. M., menos los Sábados. Amunátegui 32. Domicilio: Ejército 134. Teléfono: 2206.

Dr. JOSE DONOSO DONOSO
Médico-cirujano
Horas de consulta: de 2 a 4.
Miraflores 457.—Teléfono 2773.

Dr. RICARDO DONOSO
Enfermedades del corazón, pulmón. Regresó de Europa. 2.30 a 4.30. Agustinas 619.

Dr. EDUARDO DE RAMON
Estudios en Europa. Cirugía, enfermedades señoras Partos. 1 a 4. — Agustinas N.o 1606. Teléfono 3623.

Dr. DIMITSTEIN
Agustinas 1308, esquina Teatinos. Rayos X. Medicina general. Especialidad corazón, pulmón, estómago e hígado, 1 a 4. Teléfono 3848.

Dr. ESPINA
Rayos X. Medicina interna. Estudios Europa. Catedral 1425, cerca Amunátegui. Teléfono 2102. De 1.30 a 4.

Dr. FRANCISCO EDWARDS
Estudios Europa. Vías urinarias. Teatinos 10. De 2 a 3.

Dr. FUENZALIDA BRAVO
Profesor extraordinario. Enfermedades de niños. Merced 560. Teléfono N.o 1721, 2 a 4.

Dr. FONTECILLA
Estudios Europa. Afecciones pulmonares y nerviosas. Rayos X, pneumotorax artificiales, tuberculinoterapia, etc. Delicias 1626.

Dr. FUENZALIDA CORREA
Cirujano, enfermedades señoras, partos; 2 a 3. Huérfanos 745. Teléfono 406.

Dr. CARLOS GARCES BAEZA
Delicias 1276 — Teléfono 3747
Exámenes químicos, bacteriológicos. Reacción Wassermann. Medicina interna. 3.30 a 5.30.

Dr. GLEISNER V.
De 1 a 5. Pulmón, corazón, hígado, riñón, intestinos, etc. Sífilis. Castro 26. Casilla 2664.

Dr RICARDO GUNTHER
Ayudante clínica ginecológica universitaria. Cáncer, aplicaciones de Radium, 2 a 4. Avenida España 646. Teléfono 258. Parque.

DOCTOR GIANELLI
ESTUDIOS EUROPA
SIFILIS PIEL VIAS URINARIAS
21 de MAYO 562
CONSULTA de 2 a 6

ENFERMEDADES DE LA PIEL, SIFILIS Y VENEREAS
Luz ultra violeta. Radioterapia.
Dr. FELIX GROHNERT B.
Ejército 391. De 2-6.

Dr. VICTOR M. GAZITUA
Partos, enfermedades de señoras. Trasladóse Agustinas 586, 2 a 4. Teléfono 976.

DOCTOR GREENE
Estudios Europa. Cirugía y Ginecología. Trasladóse calle París 809 (manzana residencial, San Francisco) 2 a 4. Teléfono 2860.

Dr. ANIBAL GREZ
Oídos, nariz, garganta. De 1.30 a 3.30. Merced 324. Teléfono 3555.

Dr. ENRIQUE GONZALEZ H.
Estudios Europa. Especialista estómago, intestinos, hígado, diabetes, obesidad, reumatismo. Ejército 664. De 1.30 a 3.30.

Dr. GUSTAVO GIRON L.
Cirugía y genecología. Brasil 32. Teléfono 3126. De 2 a 3.

Dr. MARIO GARCIA DOMINGUEZ
Medicina general. Enfermedades señoras. Partos. Venéreas: 1 a 5. San Diego 65.

Dr. ALEJANDRO INFANTE
Médico Jefe Policlínico Niños Hospital Salvador, 2 a 4. Delicias 253.

AGUSTIN INOSTROZA
Cirugía general. Especialmente de niños. Sífilis. De 4 a 6. Puente 583. Chile. Moneda 627. de 3 a 6.

Dr. ROBERTO JARAMILLO
Ejército 707. Teléfono 142, Parque.

Dr. RAUL VENTURA JUNCA
Médico residente Hospital Salvador. Medicina interna. Rayos X. Preferentemente aparato cardio-vascular y digestivo. Riquelme 140. De 4 1|2 a 6. Teléfonos 3828 y 395.

Dr. ARNULFO JOHOW
Estudios Europa. Cirugía y ortopedia. Adultos, niños, 3-4. Santo Domingo 1523. Teléfono 1033.

Dr. ALBERTO KORNER ANWANDTER
Estudios en Estados Unidos. Cirugía, ortopedia. Consultas: 10-12, de la mañana. Santo Domingo 614.

INSTITUTO RADIOLOGICO
Radioscopia, radiografía, radioterapia, aplicaciones radium.
Dr. ADOLFO KAPLAN
Estudios Estados Unidos y Europa. Trasladóse: Huérfanos 1466.

Dr. TEODORO LEIBLE
Enfermedades nerviosas. Medicina interna. Aplicaciones eléctricas. De 3 a 6. Olivos 794.

Dr. H. LEA-PLAZA
Estudios Europa. Compañía N.o 2115. De 2 a 5. Teléfono N.o 2880.

Dr. LABBA LETELIER
Nariz, garganta, oídos. Consultas de 2 a 5. Compañía 1361.

Dr. ARMANDO LEON I.
Cirugía. Compañía 1909. Martes, Jueves, Sábado; 1 a 3. Teléfono 3846.

Dr. LOIS
San Pablo 1236. Medicina general. Vías Urinarias. Sífilis. De 1 a 5.

Dr. LAVAL
Medicina interna. Lord Cochrane 340. De 2 a 4.

Dr. J. MONTERO O.
Medicina interna. Venéreas, de 1 1|2 a 3, y de 6 a 8. Clínica nocturna 9 a 10. Agustinas 1060.

Dr. G. MORAGA FUENZALIDA
Regresó Europa. Enfermedades niños. Cochrane 118. Teléfono 2804. De 2 a 4 1|2.

Dra. CORA MAYERS
Médico Cirujano
Regresó de Estados Unidos. Especialista en niños. Luz ultra-violeta. Ahumada 29. Teléfono 711.

ENFERMEDADES DEL CORAZON
DOCTOR MAHOTIERE
Estudios en Europa. Compañía 1973. Consultas de 1 a 4.—Rayos X y Laboratorio.

PROF. DR. B. MUÑOZ PAL
Cirugía general. Trasladóse Santo Domingo 1418 esquina Amunátegui.

Dr. JUAN MARIN B.
Cirugía general. Enfermedades vg., niños. Domicilio: San Diego 1843. Consultas, Amunátegui 85. Teléfono 3796.

Dr. MORALES BELTRAMI
Catedral 2257. De 1 a 3.

Dr. MUÑOZ VALENZUELA
Médico residente Hospital Niños. Enfermedades niños. Tuberculosis, infantil. Matucana 303, 2 a 5. Teléfono 158.

Dr. OSCAR MELENDEZ
Medicina interna. Sífilis. Consultas en Santo Domingo 1036, de 2-4, y 21 de Mayo 578, de 4-5. Domicilio: Ejército 141. Teléfono 2831.

Dr. MALBRAN
Enfermedades mentales y nerviosas. De 2 a 4. Se trasladó a Huérfanos 1880.

Dr. JUAN MONTENEGRO M.
Enfermedades de niños. Compañía 1770. Teléfono 2120. Regresó.

Dr. MANUEL MORENO
Medicina general, particularmente: pulmón, estómago, intestinos. Tratamiento especial. Tuberculosis pulmonar. Estudios Europa. San Francisco 155. De 2.30 a 4.30.

Dr. H. NUÑEZ ZAMORA
Matucana 289. Teléfono 291, Estación, 1 1|2 a 3 1|2. Sábado, 4-6.

SANATORIO GOSSMANN
Constitución

Sucursal del Sanatorio Gossmann, Cassel, Alemania.
Cura natural de las enfermedades por medio del sol, aire, agua fría, caliente y vapor; masaje, gimnasia y dieta especial. Aplicaciones individuales a cada caso. Ahorre un viaje a Europa, ocurriendo a este sanatorio, situado en una de las playas más hermosas de Chile. Prospectos a disposición: casilla 5, Constitución.

Dr. LUIS OPAZO P.
Jefe Policlínica. Niños. Universidad de Chile. Compañía 3007. Teléfono 48, Estación.

Dr JULIO A. PAREDES F.
Ex jefe Clínica y Policlínica Ginecológica. Prof. Korner. Especialmente enfermedades señoras. Medicina. Cirugía. Amunátegui 33, de 2 a 4.

PENSIONADO "JESUS DE PRAGA"
Santiago (Providencia). — Fundado 1916. — Enfermedades mentales, nerviosas e intoxicaciones en general. El establecimiento cuenta con edificio ad-hoc en el barrio más sano de Santiago. Tiene todas las comodidades necesarias: grandes galerías, departamentos independientes con baño, jardines, parque con 17,000 m2. Toda clase entretenciones. Médico interno. Atendido especialmente, por sus propietarios, con personal especializado. Avenida Manuel Montt 1549. Casilla 641. Teléfono 93. Santa Elena.

Dr. ORREGO PUELMA
Médico Hospital San Juan de Dios. De 3.30 a 5 y media. Agustinas 1514. Teléfono 1217.

Dr. PANTOJA
Corazón, pulmón, estómago, sífilis Delicias 1276. De 2 a 4. Teléfono 3747. Santo Domingo 1036. Teléfono 574. de 6 a 8.

Dr. MARCIAL PARADA
Oídos, nariz, garganta. De 2 a 6. Santo Domingo 831. Teléfono 1859.

Dr DAVID PULIDO
Enfermedades niños, Santo Domingo N.o 1790. Teléfono 2152. De 1 a 3.

Dr PRUNES
Estudios Europa. Jefe clínica piel, sífilis venérea. Merced 490. Casilla 3896.

Dr PATIÑO MAC-IVER
Medicina interna. Enfermedades niños. Libertad 448. De 2 a 4. Teléfono 1636.

Dr ALBERTO PANATT
Médico jefe Policlínico, Prof. Prado Tagle. pulmón, corazón, estómago, hígado. Rayos X. Teléfono 1211. Trasladóse a Delicias 1416. De 2 a 4.

Dr. LUIS QUIROGA
Medicina general. Consultas: 4 a 5.30. Catedral 1452. Teléfono 3760.

Dr. ALBERTO RAHAUSEN
Cirugía general. Compañía 2928. Teléfono 192. Estación. De 2 a 4.

Dr AQUILES RIVEROS
Graduado en Bruselas, partos, señoras, medicina general. Consultas en su
SANATORIO
Avenida Matta 586. Pensionado para partos, operaciones, medicina, aislamiento y curación nerviosa; morfinómanos. Teléfono 97. Matadero.

Dr. JOEL RODRIGUES P.
Estudios Europa. Medicina interna. Especialidad estómago, intestinos. Rayos X. De 2 a 4. Amunátegui 559. Teléfono 2810.

Dr. CESAR RODRIGUES LEON
Medicina interna. Enfermedades de niños. Catedral 2607. 1 a 2 y Bascuñán Guerrero 1013, 4 a 5.

Dra. FRESIA ROSAS DE BEHM
Médico cirujano. Compañía 1871. — Consultas: 1 a 5.

INSTITUTO SANITAS
AGUSTINAS 1955
Laboratorio auto-vacuna, radioscopias, terapia de radium y de Rayos X. Luz ultra-violeta. Aplicaciones eléctricas. Instalaciones de radium baños de ácido carbónico, diatermia.

Dr. LUCAS SIERRA
Erasmo Escala 1835, entre Cienfuegos y A. Barroso. Martes y Sábado de 2 a 3. Teléfono 4348. 30 A

Dr. SCROGGIE
Especialidad enfermedades de niños. Jefe de la Clínica de Niños. Universidad de Chile. Consultas de 2 a 4 de la tarde. Rosas 1157.

PROFESOR Dr. SOTO PARADA
Laboratorio Clínico. Moneda 1035. De 3 a 6.

Dr. Marco A. Sepúlveda R.
LABORATORIO CLINICO
Trasladóse a Miraflores 450. Teléfono 233. Abierto a toda hora.

DR. CRISTOBAL SAENZ
Estudios Europa. Afecciones médico- quirúrgicas de abdomen. Especialmente estómago, sífilis. Rayos X. De 1 a 3 1|2. Agustinas 1339, teléfono 3093.

Dr. HELLMUTH SIEVERS W.
Médico-cirujano, Domicilio: Molina 72. San Antonio 275. De 2 a 3 1|2.

Dr. CARLOS SEAMAN
Médico cirujano. Consultas: 1.30 a 4. Trasladóse, Delicias 225.

Dr. STOLTING
Oculista. Médico recibido Alemania.

Dr. SANTANDER
Estudios en Europa. Medicina interna, especialmente estómago e instentinos. Rayos X. Alameda 938. De 2 a 5.

D. OTTO SCHWARZENBERG
Enfermedades de niños. Consultas 2 a 3 Martes, Jueves y Sábado, Lunes y Viernes 2.30 a 3.30. Santo Domingo 1523. Teléfono 1033.

Dr. TORRES TORRES
Jefe clínica prof. Korner. Especialista enfermedades señoras y cirugía. Catedral 1249. De 2 a 6.

Dr. VEGA MACHER
Exclusivamente pulmón. Nataniel 109. De 2 a 3.30. Lunes y Miércoles.

Dr. G. E. VIDAL S.
Delicias 2696. Teléfono 245. Estación. Consultas; 6 a 7.

Dr. J. M. VERGARA KELLER
Regresó de Europa. Partos, ginecología. Agustinas 828. De 2 a 4. Teléfono 3355.

Dr. JORGE VIVES BRAVO
Enfermedades niños. Delicias 335. Teléfono 2895.

Dr. VILLAGRA
Estudios en Europa. Unicamente pulmón. Rayos X. Pneumotorax. Helioterapia. Dieciocho 437 A. De 2 a 5.

Dr. JAIME VIDAL OLTRA
Ex-Director Sanatorio San José para tuberculosis, Pulmón, corazón, estómago. Laboratorio: 2-3 1|2. Catedral 1433. Teléfono 2006.

Prof. Dr. VARGAS SALCEDO
Regresó de Europa. Exclusivamente cirugía. Compañía 2499. Teléfono 1060. Martes, Jueves, Sábado, 2 a 5.

Dr. VICUÑA HERBOSO
Ayudante de la Clínica del profesor Prado Tagle. Hospital de San Vicente. Medicina interna, especialmente enfermedades del corazón Martes, Jueves Sábado. 2.30 a 4.30. Almirante Barroso 370. Teléfono N.o 1053.

Dr. YAÑEZ G.
Estudios Europa. Piel, sífilis, venéreas. Trasladóse, Delicias 865. De 2 a 5. Casilla 618.

914 606
Dr. WAUGH
Estudios Europa, internas venéreas, sífilis. Wassermann. Consultas: 2 a 4.30.
COMPAÑIA N.o 1853

Dr. WIREN
Oídos, nariz, garganta. Compañía N.o 1606. De 2 a 5.

Dr. WEINSTEIN
Estudios Europa. Enfermedades de la piel, sífilis y venéreas. Radioterapia y luz ultra-violeta Agustinas 1357. De 2 a 5.

DENTISTAS

C. VALENCIA COURBIS
Ayudante Escuela Dental. Operaciones indoloras. Procedimiento Dr. Carrea (de la Facultad de Buenos Aires). Coronas y dentaduras. Teatinos 50. ?

Dr. GUILLERMO VELASCO M.
Dentista. Estudios en Filadelfia. Catedral 1261.

Dr. ENRIQUE SANSOT
Ahumada 11. Teléfono 4221. Horas: 9 a 12 y 2 a 6.

Dr. CERDA LOPEZ
Ahumada 11. Teléfono 4221. Horas: 9 a 12 y 2 a 7.

Dr. CLODOMIRO CONTRERAS
San Antonio 451. Teléfono 3692. Horas: 10 a 11 y 3 a 6.

LEONEL CONTRERAS M.
Cirujano dentista. Rayos X. Merced 486.

FORTUNATO ENCINA P.
Especialmente placas, coronas, puentes. Extracciones indoloras. Ahumada 56.

Dr. GALLARDO GONZALEZ
Estudios en Filadelfia. Consultas: diurnas y nocturnas, Echaurren 26.

ARMANDO MORA PINOCHET
Dentista. Trasladóse: Santa Rosa N.o 671.

ALFREDO MUÑOZ LOBOS
Extracciones sin dolor. Somnoformo. Puentes, placas. Tratamientos rápidos. Compañía 1852.

CLINICA DENTAL

"VALENZUELA BASTERRICA"
Luis E. Berrios Méndez
Rafael Valenzuela Labbé
Carlos K. ROJAS
DENTISTAS ESPECIALISTAS
Cirugía dental atendida por médicos especialistas. Somnoformo. Correcciones de anomalías. Riquelme 47. Teléfono 1642.

WENCESLAO MUÑOZ L.
Dentista: Tratamientos rápidos. Extracciones sin dolor. San Diego 448.

ARQUITECTOS

EDUARDO TASSO
Construcciones, transformaciones y reparaciones. Honorarios: 10 por

OFICINA DE CONSIGNACIONES
Económicas y de renta
LEOPOLDO NAVARRETE CH.
Morandé 67. Teléfono 3139. Casilla N.o 330.

CONTADORES

VICTOR MENA VELASQUEZ
Contador. Perito Mercantil. Estado. Arbitrajes, revisiones, balances, Merced 882, esquina Estado.

MATRONAS

M. AVILA
Matrona ginecolojista. Clínica privada. Consultas gratuitas. Brasil 528.

AMELIA MATUS
Recibo pensionistas. Partos, atención a domicilio, toda clase inyecciones. Maule 1062.

H. IZQUIERDO DE GARRIDO
Partos y ginecología. Seguro diagnóstico. Atención esmerada. Pensionistas, precios módicos. Estudios completos, últimos adelantos ciencia. Consultas 8-10 y 1-4. García Reyes 869.

MATRONA BRAZO
Recibe pensionistas. Atiende a domicilio, inyecciones. Mujica 20, casi esquina Vicuña Mackenna a una cuadra Diez de Julio.

PENSIONADO MENARES
Recibo pensionistas. Partos, pensión $ 45. Masajes, inyecciones. Cochrane 885.

AIDA AZAGRA
Partos, curaciones, recibo pensionistas. San Diego 956.

Mme. E. PRAGNAUD
Matrona francesa. Trasladóse Avenida Matta 72, entre Vicuña Mackenna y Santa Elena.

SARA OSORIO DE GONZALEZ
Matrona Pensionado particular para partos y curaciones internas. Rosas 2254.

INSTITUTO DRA. VICENTINI.
Pensionado para asistencia partos. Recibo enfermas provincias, días, meses. Matronas turno permanente para atención domicilio. Consultas gratis. San Diego 57.

MATERNIDAD PARTICULAR. Dra. Villaseca. Recibe pensionistas de provincias, por meses, días. Partos, curaciones. Consultas gratis. San Diego 267.

PENSIONADO URIBE
Partos, curaciones, masajes. San Francisco 393. Teléfono 3929.

PENSIONADO PARTICULAR
Mercedes Rojas, Matrona. San Diego 930. Recibe enfermas. Curaciones internas. Consultas a toda hora.

CLINICA PRIVADA
Dra. Mercedes Darrigrandi, regresó del extranjero. Atenderá su distinguida clientela en su pensionado. Huérfanos 3170.

CLINICA PRIVADA
DE OBSTETRICIA
Señora Reyes, matrona ginecologista. Establecimiento moderno atendido por dos cirujanos especialistas. Recibo enfermas de todas partes del país. Partos, precios módicos. Consultas gratis. Esmeralda 636.

ANA G. VARGAS BARRERA
Partos. Recibo pensionistas. Unión Americana 627. Teléfono 383. Est.

CARMELA ROMAN
Maternidad particular. Recibo enfermas pensionistas. Manuel Rodríguez 433.

CARMELA TORO G.
Partos. Asistencia toda hora. Recibo enfermas. Matucana 640.

VARIOS

CLINICA
Instalada con todos los adelantos modernos, únicamente tratamiento y curación radical de las enfermedades venéreas, génico-urinario e impotencia.
Curaciones rápidas, seguras (Procedimiento científico comprobado, único).
Atendido por su dueño, Luis A. Bravo B. y doctor Félix Valenzuela.
Precios módicos. Facilidades de pago.
Se atiende ambos sexos diariamente de 9 a 12 M. y de 1 a 8 P. M. Consultas gratis de 6 a 8 P. M. Puente 562. Casilla 3402. Santiago.
Nota: Se reciben consultas de provincias por correspondencia.

CLINICA ALAMEDA 2595
Tratamiento de la sífilis y gonorrea con sus complicaciones en ambos sexos, curaciones rápidas y métodos los más modernos conocidos. Atiendo diariamente de 10 a 12 M. y de 5 a 7 P. M. Noche de 7 a 10 P. M.
Hospitalización de enfermos, con pensión $ 5 $ 10 y $ 20 diarios.

POMPAS FUNEBRES
EMPRESA ZENTENO
ESTADO N.o 17
TELEFONO N.o 4271
DELICIAS N.o 2584
Abierto día y noche. Atendido por
CARLOS ZENTENO LOYOLA
TELEFONO N.o 524

IN MEMORIAM
La Sociedad de Protección a las Cárceles de Provincia hará celebrar mañana Jueves 23 del presente una misa de honras, a las 8 1|2, en la Iglesia de la Preciosa Sangre (Compañía 2226), por el alma de la señora
Estela Cruz de Donoso
fallecida hace poco.
Se invita a su familia y a las socias de esta institución a este acto piadoso.

EXPRESION DE GRACIAS
Doy mis más expresivas gracias a las personas que acompañaron a su última morada los restos de mi inolvidable esposo
Avelino 2.o Ramírez
fallecido el 19 del presente.
Hago especial estos agradecimientos a sus compañeros de la Escuela de Medicina.
MARIA ESTER RAMIREZ vda. DE RAMIREZ

El espejo de las alondras

Amiga mía, no prodigueis las sonrisas, desde que empleais el Dentol vuestros dientes brillan tanto que incluso sirven de espejo a las alondras!

El Dentol (agua, pasta, polvo, jabón), es un dentífrico que ademas de ser un excelente antiséptico está dotado de un perfume muy agradable.
Fabricado según los trabajos de Pasteur, endurece las encias. En pocos dias dá a los dientes la blancura de la leche. Purifica el aliento estando especialmente indicado en los fumadores. Deja en la boca una sensación de frescura deliciosa y persistente.
El Dentol se encuentra en todos los buenos establecimientos que venden perfumeria y en las Farmacias.
Depósito general: **Maison L. Frere, 19, rue Jacob, Paris.**

CASA AMOBLADA
chica, central, muy confortable, arriéndase. Tratar:
MOSQUETO N.o 431

MADERAS
caoba, muy seca, de 1" y 1 1|2", hasta por 24", precios fuera de competencia.
MIRAFLORES N.o 249

IN MEMORIAM
Hoy Miércoles 22 se dirá una misa solemne por el descanso del alma del señor
David Gómez Quezada
en la Iglesia de San Alfonso, a las 8. Se ruega a los que fueron sus amigos asistir a estas honras.
ANGELICA VEGA v. DE GOMEZ

DEFUNCION
Habiendo dejado de existir mi querida hija
Amanda Gutiérrez V.
Sus restos serán sepultados privadamente en el Cementerio General el Jueves, a las 9 A. M.
LA FAMILIA.

DEFUNCION
Ha fallecido nuestra querida madre señora
Petronila Aguayo v. de H.
Sus restos serán conducidos al Cementerio Católico después de unas honras fúnebres que tendrán lugar en la Parroquia de la Viñita, hoy a las 9 A. M.
SUS HIJOS.

DEFUNCION
Ha fallecido mi inolvidable esposo
Lorenzo Guzmán Saavedra
Ruego a sus amigos acompañar sus restos al Cementerio General, el Jueves, a las 10 A. M., desde su casa-habitación, Herrera 732.
JULIA PARDO DE GUZMAN.

DEFUNCION
Habiendo fallecido el 25 de Marzo nuestro inolvidable esposo y padre, señor
Carlos Galdames Sobarzo
Rogamos a los que fueron sus amigos y a los nuestros asistir a unas honras fúnebres que por el descanso de su alma se harán en la Parroquia de San Miguel, el Jueves 2 del presente, a las 8 1|2 A. M. Favor que agradecerá eternamente:
SU ESPOSA E HIJOS.

LUTOS
Especialidad en tocas y sombreros de Crep-Georgette.
Encontrará usted el mejor surtido en plaza en el
MANTO ELEGANTE
PASAJE MATTA 28
LA CASA NO TIENE SUCURSAL

Rueda perdida
Se gratificará a quien devuelva una rueda de alambre, para auto, perdida el Domingo en Mapocho pasado Matucana.
Garage STUDEBAKER
ROSAS 1657

JUNIOR
de 16 a 18 años para casa mayorista, se necesita.
Ofertas:
CASILLA N.o 1264

PALTAS
tres pesos kilo; limones grandes, 30 centavos cada uno; manzanas, 60 centavos kilo.
Depósito de Frutas de Naltagua
Mercado Central.—Mapocho 340.

FERROCARRILES DEL ESTADO

Con motivo del decreto-ley N.o 334, de fecha 12 de Marzo, que libera temporalmente a la Empresa de derechos aduaneros por los materiales destinados al servicio de los Ferrocarriles del Estado, el H. Consejo HA MODIFICADO LAS BASES VIGENTES PARA LA PRESENTACION DE PROPUESTAS PUBLICAS, en la forma que establece la circular que se encuentra a disposición de los interesados en la Secretaría del Departamento de Materiales y Almacenes, y que en términos generales establece:
Los materiales se cotizarán puestos en Almacén, sin incluir derechos aduaneros;
Los embarques se harán consignados a los Ferrocarriles del Estado y por cargamento separado;
Los documentos se entregarán a la Administración conjuntamente con una boleta de garantía equivalente al monto de los derechos aduaneros, más un 15 por ciento.
Quedan sujetas a estas disposiciones las propuestas en tramitación;
Los contratos vigentes quedan también sometidos a esas mismas disposiciones, descontando la Empresa en facturas los derechos aduaneros.
Santiago, 8 de Abril de 1925.

Solicítanse propuestas públicas para el 14 de Mayo próximo por maderas de roble, fierro en barras, remaches y tuercas.
Bases y antecedentes en la Secretaría del Departamento de Materiales y Almacenes en la Estación de Alameda. 11—4.
Santiago, 16 de Abril de 1925.

Solicítanse propuestas públicas para el 14 de Mayo próximo, por maderas de roble, fierro en barras, remaches y tuercas.
Bases y antecedentes en la Secretaría del Departamento de Materiales y Almacenes en la Estación Alameda.
Santiago, 16 de Abril de 1925.

Se solicitan propuestas públicas para la construcción de la Central de Vapor y del Almacén, en San Eugenio. Las propuestas se recibirán el 4 de Mayo del presente año, a las 15 horas, en el Departamento de la Vía y Obras, Estación Mapocho, donde podrá consultarse bases y antecedentes diariamente de 14 a 16 horas.

Solicítase propuestas públicas para el 12 de Mayo próximo, por 11,070 durmientes para cambios de trocha ancha y angosta y por 12,000 ídem para puentes.
Bases y antecedentes en la Secretaría del Departamento de Materiales y Almacenes en la Estación de Alameda, y en las Administraciones de la Tercera y Cuarta Zonas, en Concepción y Valdivia, respectivamente.
Santiago, 8 de Abril de 1925.

LA NACION

Santiago, 22 de Abril de 1925

LAS LECCIONES DE LA CRISIS FINANCIERA ALEMANA

LA DEPRECIACION MONETARIA ES ESENCIALMENTE ANTI-DEMOCRATICA

Ayer observábamos, a propósito del llamado hecho a los tenedores de marcos alemanes billete para canjearlos por marcos oro, —operación que pone término a la moneda fiduciaria del Reich, — las singulares consecuencias que ha tenido sobre la vida alemana la crisis del papel moneda y su liquidación de acuerdo con las previsiones del Plan Dawes.

Restan aún algunas consideraciones interesantes que extraer acerca de las enseñanzas que ese extraordinario episodio de la historia financiera mundial ofrece a la reflexión de todos los pueblos, y en especial al nuestro, afectado por crónica instabilidad monetaria.

Observábamos que las ventajas que el Fisco y determinados grupos industriales obtuvieron de la liquidación de la crisis, sintetizada en el hecho de que el canje de moneda antigua por la nueva se hizo a razon de un trillón de marcos billete por marco garantido por reserva de oro, eran a exclusiva expensa del pueblo.

Considerada la emisión fiduciaria como deuda interna, representada por bonos vendidos entre los habitantes del país que creen y han creído en la sagrada responsabilidad del Estado, al dejar el Gobierno de pagarla se realiza la desaparición neta y definitiva de valores que eran el producto de esfuerzos efectivos de la población. Al lado de los acreedores fiscales, debe contarse a los que poseían fondos de ahorro, fondos de seguros, fondos de retiros... Los que ahorraron antes de 1914, en 1924 vieron sus ahorros reducidos a cero.

En estas condiciones, es decir, con un sistema fiduciario que importa una crisis de instabilidad monetaria de incierto desenlace, fomentar el ahorro, hablar de ahorro, fundar Cajas de Ahorros, es preparar un engaño al pueblo si no existe en el Gobierno el propósito de mantener o establecer una moneda estable. El que en Chile ahorró un peso en 1870, tiene hoy menos de 10 centavos. Entretanto, la propaganda del ahorro dirá que un peso, al cabo de 14 años, se convierte en dos pesos. Sí, siempre que el valor de ese peso se mantenga inalterado.

La depreciación de la moneda es, pues, esencialmente anti-democrática.

Defrauda principalmente al pueblo, al par que favorece a los grupos financieros que operan con la concentración de la moneda y los que tienen las oscilaciones cambiales fuente de provechosas especulaciones. Pero, si es el pueblo el primero que pierde, puede no ser el último. Cuando se destruye la confianza en la permanencia de los valores, se destruye también la estabilidad social y el equilibrio entre el capital y el trabajo finalmente desaparece. Los valores llegan a invertirse, y, como en Rusia, una revolución social puede colocar arriba a los de abajo.

Es necesario, por otra parte, afirmarse bien la noción de que la experiencia de Alemania, lo mismo que la de Rusia, Austria, Hungría, Polonia y los nuevos Estados del Báltico, ha demostrado claramente que las ventajas del papel moneda son sólo ilusorias. Ellas, indudablemente, pueden beneficiar a algunos, pero perjudica a los más, y, a la larga, a todos.

Así de una manera u otra, cada país ha vuelto al régimen de moneda estable. Unos, como Polonia, por propia capacidad e iniciativa. Otros, como Austria, por el control de la Liga de las Naciones. Otros, como Alemania, por la fuerza y ayuda de un acuerdo internacional. Y hay que anotar que en todas partes, por desfavorables que hayan parecido las circunstancias económicas, la estabilidad ha sido posible e inmediata.

Finalmente hay que considerar el factor exterior, el factor de la interdependencia económica de las naciones. Un país de moneda instable "molesta" a las demás naciones. Es, como dice Andrew Mellon, **"un bootleger en una reunión de puritanos"**.

No pasarán muchos años sin que se establezca una especie de policía monetaria internacional. Así como a algunos países se los libra por la fuerza de la viruela y de los mosquitos, otros serán desinfectados del papel moneda.

Puede que para entonces la oposición a la moneda sana se mantenga todavía entre nosotros, y, lo mismo que hoy, los interesados en la prevalencia de la moneda instable y depreciada disfracen su oposición pidiendo constantemente lo mejor para evitar lo bueno. Es de esperar sólo que, con el consejo y el concurso del experto extranjero que analizará en breve nuestra vida financiera y económica, nuestro país logre adelantarse a aquel instante y sacudirse de la inercia y también de los intereses que hasta ahora le han impedido alcanzar la estabilidad monetaria que le prometen sus peculiares condiciones económicas y le exigen su prestigio y sus conveniencias del porvenir.

MANIFIESTO DE LA JUNTA CENTRAL RADICAL

En presencia de las antojadizas interpretaciones que ciertos círculos han formulado alrededor de la última Convención General de nuestro Partido, celebrada en Chillán, la Junta Central cree de su deber dirigirse a las Asambleas Radicales del país para restablecer la verdad de los hechos y reiterar el alcance de los acuerdos, precisos y concretos, que en aquella Asamblea se tomaron.

Cúmplenos manifestar, en primer término, que aquella Convención estaba constituída, casi en su totalidad, por genuinos representantes de las Asambleas, que revelaron, por su cultura y espíritu cívico, estar penetrados de la gravedad del momento histórico por que atraviesa la República.

Uno de los puntos fundamentales que preocuparon especialmente la atención de los convencionales de Chillán, fué el de las reformas constitucionales sobre las cuales habrán de cimentarse los futuros destinos de la República, y tomando en consideración las ventajas y los vicios de los diversos sistemas de Gobierno, que ha experimentado nuestro país desde su nacimiento a la vida libre, la Convención, consecuente con nuestras tradiciones de libertad, e inspirada en los más elevados conceptos de bien público, optó por una fórmula que correspondiera a nuestra idiosincrasia, y que junto a la necesidad de que el Ejecutivo gobierne, con la debida independencia, contemplara al mismo tiempo la salvaguardia de la libertad.

De esta manera se garantiza la eficiencia administrativa, se evita la intromisión indebida de los parlamentarios en los servicios públicos y, si bien es cierto que el Gabinete necesita contar con la confianza de la Cámara, el Presidente de la República, en cambio, dispone del arma poderosa de disolver el Parlamento y llamar al pueblo a nuevas elecciones.

El Partido Radical, al adoptar este sistema, no tuvo en cuenta únicamente la situación actual en que el Primer Mandatario es un ciudadano eminente y respetuoso de los derechos del pueblo, sino las posibles contingencias de un porvenir tan oscuro como incierto, y del cual nos ofrecen un ejemplo ciertos países de América, y nosotros mismos antes de 1891.

Ha habido consenso general en las Asambleas Radicales para apreciar favorablemente la labor de la Convención. Uno solo de sus acuerdos, interpretado erróneamente por prejuicios, suspicacias, intereses personales y por mal espíritu de disimulados adversarios, de nuestro Partido, ha producido discusión y divergentes opiniones.

Este acuerdo es el que propicia la idea de formar un frente único civil, ya casi prácticamente establecido por iniciativa del Presidente de la República, desde el momento en que nombró como miembros de la Comisión Consultiva para preparar la Asamblea Constituyente, a hombres de las más diversas ideas y pertenecientes a todos los gremios y partidos políticos.

Quien lea con ánimo desapasionado e interprete con mente y corazón sanos el voto que aprobó la Convención, no verá en su letra ni espíritu, ninguno de los propósitos que de él deducen los que lo impugnan.

El voto, que está en perfecta armonía con los propósitos manifestados por S. E. el Presidente de la República, dice a la letra:

'La Convención Radical, aceptando las bases que ofrecen las conclusiones que servirán como programa a los radicales que formen parte de la Asamblea Constituyente, acuerda propiciar la formación de un frente civil único para el solo efecto de facilitar y prestigiar la acción de aquella Asamblea en la reorganización institucional de la República".

Se ha pretendido engañar la opinión diciendo que este acuerdo es hostil a los deseos del Presidente de la República, al Ejército, a algunos de los partidos afines, a las clases asalariadas, y que en el fondo constituye un pacto con el Partido Conservador.

El propósito primordial de ese voto fué facilitar al Presidente la reconstrucción de la República, convirtiendo a todos los partidos políticos en obreros que, bajo su dirección, echaran los cimientos de esta magna obra, que tales serán las reformas que hará la Asamblea Constituyente.

Para creer que se haya pretendido estorbar con esto los deseos del Presidente, sería menester haber olvidado toda dignidad política y haber destruído sin objeto toda nuestra pasada labor política desde el manifiesto de 19 de Setiembre último, en que denominamos al Primer Mandatario jefe natural de las fuerzas renovadoras; haber contrariado los acuerdos de la Convención de 2 de Noviembre, en que condenamos la dictadura militar y haber repudiado la campaña de opinión que hizo indispensable el llamado del Presidente y los reiterados cablegramas en que urgimos su regreso.

No atacamos la institución militar modesta, sumisa a la autoridad civil, que no tiene otra aspiración que defender el orden, respetar las libertades públicas y resguardar la integridad del país, como fué hasta ayer nuestro Ejército y esperamos que continúe siéndolo; pero combatiremos siempre al militarismo enfatuado, arrogante, que pretenda formar una casta privilegiada, influir en la política, atropellar la libertad y la razón, mandar y sobreponerse al elemento civil de quien es sólo servidor.

Condenamos con energía, durante la dictadura militar, la participación de las fuerzas armadas en la dirección de los negocios del Estado, que colocó al Ejército frente al país, convertido en partido político. Propiciamos, entonces el frente civil único para derrocar la dictadura; hoy, que tenemos confianza en las declaraciones del Ejército de haberse apartado de la política, propiciamos el mismo propósito con el fin diverso ya manifestado, sin que dejemos de comprender que, obtenido el frente civil único, cimentará también la confianza en el país, de que ha de perdurar la civilidad.

El acuerdo de la convención llama a colaborar a todos los partidos políticos sin exclusiones; luego, pueden todos acogerse a él. Es verdad que hay oportunistas, filibusteros de la política o colectividades sin fuerzas en la opinión pública, que a pesar de no significar ni representar nada, han aprovechado de la áspera lucha de los partidos extremos para conservar constantemente en sus manos la totalidad del poder y temen que con el acuerdo de todos los partidos desaparezca este provecho, fruto de irracionales enconos; pero olvidan que no tienen derecho a subsistir los grupos sin raigambres en la opinión, y que por este acuerdo los partidos no van a confundir sus programas ni a conciuir con sus tradiciones, sino a desarmar el odio infecundo.

El bienestar de las clases asalariadas fué el objeto principal de las reformas de nuestro programa aprobadas en la reciente convención y no se puede suponer la incongruencia de que la misma Asamblea aceptara un acuerdo que contrariara abiertamente las múltiples resoluciones aprobadas en sentido opuesto.

Además, los asalariados son o miembros de nuestro partido, o del demócrata o del comunista, y dicho acuerdo pide a todos ellos su cooperación.

Si no se pretende trastornar violentamente el país, concluir con el régimen democrático, cuyo principal sostén son los partidos organizados, el acuerdo de todos los partidos favorecerá a los asalariados que deseen alcanzar sus ideales dentro del orden.

En cuanto al pacto con los conservadores que se teme, la palabra **propiciar** que emplea el acuerdo no significa pactar y hasta ahora no se ha firmado pacto alguno ni tiene la Junta el propósito de hacerlo.

El peligro que se teme es imaginario, porque únicamente se procura con el citado acuerdo, que todos los partidos, no sólo el conservador, concurran a la formación del frente único; porque el acuerdo tiende exclusivamente a facilitar y prestigiar la acción de la Asamblea Constituyente; terminada ésta concluye el acuerdo, y no se refiere a los problemas doctrinarios que se tratarán en el próximo Congreso donde cada partido quedará en libertad de acción para mantener sus doctrinas jurídicas, económicas, políticas y sociales de acuerdo con sus programas, y porque el acuerdo implica la aceptación de las conclusiones que servirán de programa a los radicales que formen parte de la Asamblea Constituyente, de modo que en vez de peligrar las doctrinas radicales, se obtendría su realización con el concurso de los demás partidos.

El partido no abjurará, pues, de sus doctrinas, sino que con el acuerdo impugnado facilitará la labor de la Asamblea Constituyente, ya que en ella no se tratará sólo de cuestiones doctrinarias, sino también de asuntos complejos, ajenos a las doctrinas, y que malgastarían el tiempo y perturbarían el funcionamiento de la Asamblea de no haber acuerdo previo para resolverlos.

Hay, pues, en resumen, tres condiciones en la resolución de que se trata: que la unión sea de todos los partidos, desde el Comunista hasta el Conservador; que debe tener por base el programa radical en cuanto se refiere a los problemas constitucionales, y que sólo tendrá por objeto la elaboración de las bases de la reconstrucción institucional de la República.

Faltando estas condiciones, el acuerdo es ineficaz y no se puede temer que la Junta Central del Partido desnaturalice su clara letra y su inequívoco espíritu, porque eso sería traicionar nuestros ideales y burlar el mandato que nos dió la Convención.

No hay derecho para dudar de la conducta de la Junta, cuya mayoría ha sido elegida en dos Convenciones y que en horas de dudas, vacilaciones y desfallecimientos supo mantener alta la dignidad del Partido y sostener sus principios en toda su pureza.

No hay, pues, peligro de que el acuerdo tan comentado, retarde el avance natural del radicalismo o produzca una tregua doctrinaria en el próximo período parlamentario, sobre todo, cuando para hacer pactos políticos—y el acuerdo aprobado no lo es—la Junta Central tiene que someter el pacto a la ratificación de las Asambleas del país, representadas por los presidentes de los Comités Provinciales. La Junta cumplirá estas disposiciones si más tarde las circunstancias exigen la aprobación de pactos hoy innecesarios.

La polvareda levantada por este acuerdo sano y patriótico, es provocada por intereses personales o de círculos extraños a nuestro Partido y por la deplorable ligereza de algunos correligionarios que de buena fe les han hecho coro.

El propósito ya no sólo de malquistar a nuestro Partido, sino de restarle prestigio, se manifestó en forma agresiva durante la dictadura del General Altamirano. Después cambió de método. Hubo quien declaró inexistente al Partido Radical, y retiera este juicio el propio señor Ministro del Interior, en su reportaje publicado en "La Nación" de ayer, al considerar disgregados a los partidos.

La reciente Convención de Chillán ha venido a desmostrar, por el contrario, la vigorosa organización del nuestro, su disciplina y su acendrado doctrinarismo que hace del sentimiento radical una entidad moral capaz de resistir las más duras pruebas. Esta malquerencia hacia la colectividad radical no es sino el fruto del despecho de aspirantes a candidatos, cuyos anhelos parecen no tener opción en los partidos de opinión.

Son estos autocandidatos y sus adláteres los que con mayor apasionamiento han emprendido esta campaña de desprestigio para el partido.

Hemos visto a un ex-Senador pretender darnos lecciones de lealtad e independencia, y a un diario, que se dice nuestro amigo, lamentar editorialmente la mala interpretación dada al acuerdo de la Convención de Chillán, sentir que ella pueda afectar a la disciplina del partido, y en otra de sus páginas publicar en grandes caracteres las sesiones de las dos únicas asambleas que han desaprobado el acuerdo, silenciando las de las numerosas asambleas que lo han aprobado y aplaudido.

Reiteramos, pues, una vez más, que desde su origen, el tan comentado voto, jamás ha tenido el alcance de un pacto político ni electoral y sólo se inspiró en el patriótico anhelo de aportar el concurso armónico de todas las actividades civiles del país a los propósitos que animan a S. E. el Presidente de la República en la ardua tarea de reconstruír nuestras instituciones.

Antes de terminar, invitamos a nuestros correligionarios a conservar su serenidad; pueden estar seguros de que los miembros de la Junta Central sabrán corresponder a la confianza en ellos depositada y a la vez les reiteramos la necesidad de concurrir a inscribirse en los Registros Electorales, a fin de disponer de medios que traduzcan en hechos nuestro programa, toda vez que será muy posible, casi seguro que, dado el estado de anarquía en que se hallan los partidos, tengamos que ir solos a la lucha electoral.

El triunfo de nuestro partido y de nuestros ideales, a los cuales creemos vinculada la felicidad de la patria, sólo se obtienen por la disciplina, y ésta no se alcanza sin respeto y confianza en la dirección del partido, sin rectitud y sinceridad en sus miembros dirigentes.

—**Enrique Oyarzún**, Presidente.—Juan A. Ríos, Secretario.

PARIS CONTRA LOS EXTRANJEROS

por JOAQUIN EDWARDS BELLO.

En reciente artículo publicado en "El A. B. C." de Madrid, Gómez Carrillo trata de la obsesión que tienen los franceses y especialmente los parisienses, contra los extranjeros. No solamente Gómez Carrillo ha escrito sobre este tema sino muchos otros escritores extranjeros residentes en París.

A muchos ibero-americanos les parecerá inexplicable esta actitud de los franceses, por cuanto allá ven al extranjero más tolerable, y hasta, si es posible, el más simpático; el que gasta dinero y da brillo a la vida en todos sus aspectos. Yo diría a esos franceses xenófobos, que nosotros amamos a los extranjeros y que casi siempre el extranjero que se aventura por estos contornos del planeta viene a sacar dinero y no a traer, es decir que viene a incorporarse para su propia patria y a contribuir al empobrecimiento nuestro. Existen en Santiago y Valparaíso tiendas extranjeras que yo presumo serán para los corredores de Bolsa, que cobran ciento cincuenta pesos por un escueto tongo y hasta trescientos pesos por un bastón elegante, de esos que tienen la cacha para abajo.

Pero esto no es nada: los extranjeros llegan a toda nuestra pobre América a lanzar comercios de grande escala cuyo beneficio pasa íntegramente a Europa. El florecimiento extraordinario de España en los últimos años y a pesar de todos los reveses políticos proviene principalmente del esfuerzo de sus hijos en nuestra América y de su patriotismo centuplicado que los hace regresar al lar materno donde entregan la miel de su larga y sacrificada laboriosidad. El indiano convierte casi todo su dinero en bonos españoles, en edificios españoles o en papeles del Estado, como dicen allá. El caso de gallegos o asturianos que, de vuelta en su pueblo construyen palacios o escuelas es muy común. Esto nos induce a pensar en lo que dirían los franceses si en vez de radicarse entre ellos el turismo millonario los invadiese esta clase de visitantes.

Es claro que Francia es una nación formada, una realidad, y nuestras nacientes repúblicas americanas necesitan todavía las inyecciones de esas razas que, por muy pasajeras en nuestro suelo, dejan sin embargo una lección o una cuna. Felices nosotros si podemos contar excepcionalmente el caso de tal o cual rico extranjero que se radica en Chile por cariño al suelo o por matrimonio. Generalmente son los alemanes o ingleses los que caen al conjuro de las miradas femeninas por el eterno contraste de las razas rubias y morenas. Una de las pequeñas ventajas de Chile en este sentido es la lejanía de Europa; no es tan fácil embarcarse para regresar como ocurre en Río, La Habana y Buenos Aires. Muchos pierden la idea de volver: se sienten agarrados por este suelo caliente que produce todo lo bueno de la tierra y donde toda semilla cae en el punto preciso. Aquí hay una verdadera ansia de instrucción; todas las actividades de Chile tienden a la instrucción, por eso, aún nuestros poetas parecen profesores; la prensa es educadora, el ejército, la marina, la literatura. Esa es la defensa de Chile contra la succión constante por parte de los extranjeros; su belleza, frescor y simpatía de recién nacido. El extranjero que se queda es casi siempre el mejor; es chupado por el suelo como buena semilla; comprende su rol de educador.

El primer extranjero verdaderamente amante de nuestra América fué el fraile Las Casas. Después en el curso de la historia fueron quedándose otros que actualmente forman el núcleo de las familias santiaguinas. Don Jorge Edwards se quedó en La Serena por su utilidad como médico y así otros ingleses, franceses, italianos, etc.

Es claro que el sentimiento nacionalista como en Francia no puede florecer todavía en esta América frenética por el deseo de instruirse. Desgraciadamente aún no nos bastamos a nosotros mismos. Las energías extrañas nos son necesarias. Lo que debemos aplaudir sin reservas es la permanencia y radicación de extranjeros; lo que debemos combatir es el éxodo de los enriquecidos, la fuga de capitales y la venta de los negocios nacionales a sindicatos extranjeros. No podemos practicar el nacionalismo como en Francia mientras no estemos formados e instruídos.

Pero la corriente anti-extranjera de París debe servirnos como ejemplo de patriotismo. Dice Gómez Carrillo que una escritora francesa se quejaba en uno de los diarios más populares de la noche de que en los hospitales franceses aceptasen extranjeros o metecos, como suelen llamarnos despectivamente.

En la polémica de prensa desarrollada con este motivo se han dicho cosas muy interesantes. Maurice de Waleffe, defendiendo a los extranjeros ricos, ha dicho que ellos proporcionan una nota exótica que contribuye al total encantador de la capital polifácea y luminante. Dice que sólo los ibero americanos dejan a París 500 millones de francos al año. Por otra parte, el Banco Americano de travellers Express dejó en 1924 la fortísima suma de 2000 millones.

Hace tres días, los diarios dando cuenta de la moda de los zapatos luminosos en París recordaban que una señorita suramericana se presentó en un baile con unos zapatos de perlas y preciosas gemas cegadoras avaluadas en medio millón de pesos.

A la luz de nuestra conveniencia el éxodo de ricachos suramericanos que contribuyen a dar esa nota exótica de París, es causa permanente de empobrecimiento para la vida social en nuestras ciudades.

Si esa señorita suramericana de los zapatos de Aladino y las otras que epatan a París no se movieran de aquí, nuestra América ganaría en alegría y riqueza. Porque la gente rica: ca fait marcher le commerce, dicen los tenderos.

Nosotros podríamos hacer una larga lista de millonarios chilenos obsesionados por París y arraigados firmemente entre L'Etoile y la Plaza de la Concordia. ¡Cómo resplandecería nuestra vida social de golpe si la xenofobia parisiense llegara hasta la enormidad de expulsarlos! Es imposible que luzca la vida en nuestras capitales si las gentes en cuanto reunen una renta pasable, cruzan el charco y sólo vuelven una que otra vez para ver cómo anda la administración del capital que les permitirá residir indefinidamente en la urbe deslumbradora.

Es seguro que en esa hostilidad de la post-guerra al meteco hay algo de irreflexivo y fatal en el pueblo parisiense. Hay la gana de culpar a alguien del caos financiero, de la carestía, de todo lo malo. Y en ese pueblo económico y metódico produce rabia el espectáculo de esos extranjeros implacables que están en todas partes y que todo lo compran y pagan de una manera espantosa sin rezongar. Esa gente desaprensiva que tira el dinero sin pestañear, es para la vulgaridad de los franceses, que también en París hay vulgaridad, como la causa directa de sus males.

Pero pueden dormir tranquilamente los parisienses, que los únicos afectados por ese despilfarro elegante de los metecos, son los países proveedores de metecos que contribuyen como el nuestro, con una modesta gota de petróleo a las luminarias de París.

J. M. B.

LA REFORMA UNIVERSITARIA

por ENRIQUE MOLINA.

Pasada la agitación promovida alrededor de la elección de Rector y elegido el señor Decano de la Facultad de Leyes don Ruperto Bahamonde que, según me ha manifestado, se halla animado de los más sinceros propósitos de ir a la reforma, cabe entrar a discurrir sobre ésta tranquilamente.

Ella se ha venido pidiendo desde hace años por muchos espíritus previsores. Los estudiantes han sabido sintetizarla en sus puntos esenciales y tienen razón al presentarla como un problema que debe resolverse pronto, sin tomarse más tiempo que el necesario para resolverlo bien.

Comparándola con los institutos análogos de otros países cultos nuestra Universidad resulta desgraciadamente, atrasada. Hemos dispuesto, sin duda, de menos recursos que en otras partes, pero hemos tenido también menos iniciativas. Nuestra Universidad no ha constituído más que un conglomerado de escuelas profesionales. La investigación científica no forma aún una de sus funciones esenciales. No se ha organizado tampoco la extensión universitaria, de manera que se lleve a todas las capas sociales una fuerza espiritual poderosa y sanamente orientadora. No ha sido tampoco el alma mater que liga al estudiante con lazos de afecto que duran toda la vida y que son tan provechosos, como ocurre en otros lugares, tanto para ellos como para ella. La organización de las Facultades es asimismo anticuada. La Facultad de Teología no desempeña función alguna en la Universidad, fuera de la de enviar a su decano al Consejo de Instrucción y de que sus miembros voten en los claustros universitarios. No tiene para qué ocupar un lugar, entonces, entre los departamentos de la Universidad. En cambio no contamos aún con la Facultad de Ciencias Económicas, con Facultad de Agricultura, con Facultad de Ciencias aplicadas a las Industrias.

Hay en la raíz del malestar universitario una razón de finanzas. De aquí la finalidad por todos sentida de dar autonomía económica a la Universidad, la que debe entenderse en el doble aspecto de que nuestro instituto superior pueda gozar de abundantes recursos y disponer de ellos con independencia. Esta última condición es necesaria para que el profesorado se halle en condición de realizar su alta misión con plenitud de libertad, sin tener que sufrir las presiones de situaciones políticas dominantes y dominadoras.

Los estudiantes piden además que se les deje tomar parte en determinadas elecciones universitarias y que algunos de ellos o miembros designados por ellos integren las facultades y los consejos directivos de la Universidad. No divisamos en esta innovación los peligros que algunos quieren ver. Todo puede depender de una buena organización y reglamentación. Después de la crisis porque pasaron las universidades argentinas hace pocos años, este punto ha sido resuelto de un modo favorable y según me han asegurado en días recientes algunos decanos y profesores del país vecino, la nueva organización marcha perfectamente.

Piden asimismo los estudiantes la docencia libre y la asistencia libre. No me imagino que la docencia libre sea dado concederla sin antecedentes que se determinen en una pequeña reglamentación. En cuanto a la asistencia libre no envuelve tampoco los peligros que algunos generalmente le suponen. El estudiante tiene que someterse siempre a las pruebas que acrediten su saber, su preparación y que ha llevado a cabo las investigaciones y trabajos prácticos indicados en los reglamentos. En la Universidad moderna las clases hechas en forma de conferencia o de dictación de apuntes por parte del profesor han perdido el valor primordial que antes tuvieran. En su lugar han pasado al primer plano los métodos activos que suscitan la labor personal y original del estudiante en el seminario, en la biblioteca o en el laboratorio. Se comprende que dentro de este sistema la concesión de la asistencia libre puede ser menos peligrosa aún de lo que se teme.

Con estas medidas no se busca sino acrecentar la actividad de los estudiantes en vez de que decaiga, no se busca sino hacer que el trabajo de profesores y estudiantes sea más eficiente y fecundo de lo que ha sido hasta ahora. No estamos discurriendo sobre panaceas para hacer la vida sin trabajar. En este caso, como en todos los demás de la vida social, la ley del trabajo es fundamental y lo es sobre todo en nuestro país en virtud de su tradicional pobreza.

Con estas medidas no se trata sino de elevar la cultura espiritual de los estudiantes y que éstos miren con amor la institución universitaria y sus profesores; que la casa del estudio les ofrezca ese ambiente de belleza; de serenidad, de placidez que se observa en las instituciones análogas de los Estados Unidos y de algunas de Europa y de las orillas del Plata, ambiente que invita al respeto, a la disciplina interior y al optimismo. Los estudiantes que reciben estas impresiones, que conviven ideales comunes con los profesores sienten la Universidad como un hogar espiritual que los ayuda, los guía y los dignifica, y ellos, a su vez, forman a su alrededor un núcleo de fuerzas vivas que la impulsan con un aliento de continua renovación.

El amor de los estudiantes por la Universidad tiene que convertirse después en el amor y cooperación de los egresados y graduados. La Universidad debe organizar para su mayor bien y el de la colectividad, estas fuerzas morales que constituyen en su dintorno los que han salido de sus aulas.

La reorganización universitaria no será dado llevarla a cabo sin retocar la ley orgánica del 9 de Enero de 1879 y habrá que ver la manera de conducir a la práctica por medio de su reforma, las finalidades que bullen en la conciencia de todos los que han estudiado estas materias.

El momento es de trascendental significación para nuestro país. Atravesamos por una honda crisis monetaria y económica. A la Universidad corresponde despertar y fomentar hasta donde le sea posible, el crecimiento de las energías que puedan contribuir al desarrollo de nuestras industrias y de nuestro comercio, a fin de coadyuvar a nuestro mejoramiento económico.

Pasamos por una grave crisis constitucional que es no sólo política sino también social. Mientras las vecinas democracias del Uruguay y de la Argentina nos dan, no obstante sus inquietudes y sus ansias agitadas de progreso, el espectáculo de colectividades ya encauzadas, nuestra democracia parece debatirse en parte de sus elementos en un caos de ensueños extremistas que no es sino el fruto de la desorientación. Allá no se ven esas manifestaciones que diariamente conmueven las calles de nuestra capital y de otras ciudades en que el trágico dolor del pueblo desarrapado se confunde con masas beodas y ociosas.

Aquí palpita un grave problema de educación y de justicia.

La Universidad debe estudiar todas las leyes de justicia social, cuya dictación reclama el momento actual.

Un verdadero ejército de extensión educacional debería llegar hasta las más bajas capas sociales para infundir en ellas los verdaderos sentimientos de civismo y de democracia, que no puede concebirse como un estado de quimérica igualdad ni como una manera de sustraerse a las normas sagradas e inevitables del trabajo.

Nuestra juventud en parte va haciendo su vida también desorientada por falta de nociones espirituales que le inspiren fe.

A la Universidad corresponde igualmente buscar los elementos con que rehacer la vida espiritual de los jóvenes, con que infundirles disciplina interior, amor a la existencia y al progreso lejos de locos afanes revolucionarios; le corresponde buscar los medios de hacerlos venerar los valores espirituales de la justicia, la verdad, el bien y la belleza, sin olvidar la cultura de los sentimientos y el cuidado del don precioso de su cuerpo. Le corresponde, en fin, enseñarles que estos tesoros de la humanidad y para la humanidad hay que cultivarlos dentro del cálido hogar de la patria.

La Universidad viene a ser así en conjunto, lo que debe ser: un dinamismo de creación material y espiritual puesto al servicio de la colectividad.

E. M.

REUMATISMO
AMARGO INDIANO
AGUDO Y CRONICO
36—A.

Panimavida
Cuidado con las falsificaciones

Canosos

Pueden hacer desaparecer las canas con Específico Benguria, no es tintura, deja el pelo suave y brilloso.

MONEDA 875
N|O.

VENDO

FUNDO en la ZONA CENTRAL

300 cuadras planas, abundantemente regadas, de buenos suelos, buenas casas y posesiones, etc., en el precio de

$ 650,000

incluyendo $ 50,000 más o menos en inventario.
Debe $ 100,000 al Banco Hipotecario.

SECCION FUNDOS

Carlos Ossandón B.

168 — BANDERA — 168

Entre Santiago y Melipilla

458 cuadras: 258 regadas de calidad superior

A 40 minutos de Santiago y al lado de estación

Vendo sólo en 900,000, muy fácil pago

Fundo Modelos, Casas y Edificios espléndidos

Por este magnífico fundo pedía el dueño un millón de pesos y pudo venderlo en este precio, pero entonces no tenía interés alguno en vender y ahora que tiene interés en vender, por razones de orden personal, está dispuesto a venderlo en $ 900,000 con entrega inmediata, dando las facilidades de pago que el comprador necesita. El fundo por su magnífica situación, edificios, plantaciones y precios es un brillantísimo negocio.

Datos completos en nuestra Oficina

ALEJANDRO GREENE CRUZAT

(Sección Fundos)

ALEJANDRO GREENE VALVERDE
Teatinos 36 — Casilla 3722

VALPARAISO (DE NUESTROS CORRESPONSALES)

UN VAPOR INGLES SE PIERDE EN EL ESTRECHO DE MAGALLANES

SEGUN ESTABLECEN LAS COMUNICACIONES RECIBIDAS AYER, LA TRIPULACION ABANDONO EL BARCO, SIENDO SALVADA POR EL VAPOR AMERICANO "TOLUMA".—SE DISPONE QUE DOS ESCAMPAVIAS ZARPEN DESDE PUERTO NATALES A PRESTAR AUXILIO

Ayer informamos que en los mares del Sur se habían producido algunos accidentes marítimos, entre otros una grave varadura al vapor británico "Trehanke" que en las últimas horas de la noche se encontraba en gran peligro al Oeste del cabo "Upright".

Hasta antenoche estas eran las noticias recibidas en la Gobernación Marítima de este puerto.

Durante la mañana de ayer las comunicaciones de las autoridades navales de Punta Arenas continuaron estableciendo que ya se habían tomado las medidas del caso para prestar auxilios a la nave y a los tripulantes. La escampavía "Leucotón" partió en la madrugada hacia cabo Upright llevando los elementos necesarios para el salvamento.

Al mediodía otra comunicación del jefe del Apostadero Naval de Punta Arenas, contra-almirante don Ismael Huerta, establecía que la tripulación de la nave accidentada había abandonado el barco siendo recogida a las pocas millas del sitio del accidente por el vapor americano "Toluma".

La tripulación salvada ha comunicado a las autoridades marítimas de Punta Arenas que el "Trethanka" tiene su departamento de máquinas inundado.

Anoche se recibió del Gobernador Marítimo de Punta Arenas, capitán de fragata don Francisco Nieto, la siguiente comunicación:

"Hoy regresó vapor "Breeze" desde el lugar del naufragio del vapor inglés "Trethanke", que se encuentra varado sobre la roca llamada Allways Breackva, tres y media millas al Oeste del cabo Upright. El naufragio se produjo el Jueves a las ocho de la noche a causa de un temporal del Oeste y cerrazón de nieve y por estar el buque sin carga y haber sido abatido por el viento. El casco está partido frente al puente de mando. Tiene una gran rompiente de mar a su costado, por lo que se hace imposible el reflotarlo. La tripulación fué salvada en la mañana por el vapor americano "Toluma" con excepción del ingeniero Ernesto Adam y del camarotero H. Day, que murieron ahogados al costado del "Toluma" por haberse volcado uno de los botes. El "Leucotón" llegó al sitio del naufragio cuando el "Toluma" tenía a su bordo a los treinta y dos náufragos, por lo que los recibió a su bordo y los trajo a Punta Arenas. Hoy inicio el sumario del caso.—(Firmado) Nieto, Gobernador Marítimo".

Importante comisión de la "Yelcho"

Como lo informamos en nuestra edición de ayer, la escampañía "Yelcho" zarpó con rumbo al Norte, pasando primeramente a Quintero, donde dejará el material necesario para la intalación del faro de Horcones.

En seguida la nave visitará las boyas, faros y balizas, comprendidas entre Valparaíso y Caldera.

Esta comisión se estima de gran importancia en los círculos navieros, pues con ella queda expedita y segura la navegación por el trayecto indicado.

VUELVE A SER COMANDANTE GENERAL DE ARMAS EL INTENDENTE DE LA PROVINCIA

En la tarde de ayer se recibió la trascripción del decreto gubernativo por el que se dispone que la Comandancia General de Armas vuelva nuevamente a ser desempeñada por el Intendente de la provincia.

En consecuencia, en la mañana de hoy el Director General de la Armada procederá a hacer la entrega correspondiente al primer mandatario de la provincia.

LA RECEPCION DE AYER EN HONOR DEL JEFE DE LA COMISION NAVAL DE CHILE EN LONDRES ALMIRANTE WARD

Brillante resultó la manifestación que ayer a las 6.30 P. M. se efectuó en el Club Naval, y que un grupo de sus compañeros de arma y amigos civiles ofrecía en honor del almirante don Carlos Ward, con motivo de su partida a Europa, a donde va con el objeto de hacerse cargo de la jefatura de la Comisión Naval de Chile en Londres.

Las simpatías de que goza el almirante Ward en la Armada y en nuestros círculos sociales, hicieron alcanzar a la fiesta gran lucimiento.

El almirante Ward fué recibido en el gran hall del Club Naval, en medio de demostraciones de aprecio, por los señores almirantes, jefes y oficiales de la Marina de Guerra, y por numerosos miembros de los círculos comerciales y sociales, que se habían adherido a la manifestación.

Reunidos después en el salón de honor de la referida institución, donde estaba el buffet, elegantemente instalado, el capitán de navío señor José Toribo Merino, pronunció un hermoso discurso de ofrecimiento, haciendo eligios del festejado, y deseándole en su viaje y en el desempeño de su nueva comisión toda clase de felicidades.

Contestó el almirante Ward con frases de cariño y agradecimientos para sus compañeros y amigos que lo festejaban. El orador fué muy aplaudido.

A continuación habló el teniente primero señor Rafael Santibáñez, quien, a nombre de sus compañeros, despidió al almirante Ward.

Luego, el capitán de corbeta señor Gastón Nef, dió lectura a numerosas adhesiones recibidas, de las cuales recordamos a las siguientes:

Vice-almirante retirado don Luis Gómez Carreño; Ministro de Marina, contralmirante don Brualio Bahamonde; comandante señor Espinosa; comandante señor Montalva; jefes y oficiales de los submarinos; capitán señor Tello; comandante Concha; Escuela de Artillería, teniente Troncoso; comandante del "Zenteno" y del intendente de la provincia, vice-almirante don Salustio Valdés.

EL PROCESO POR ESTAFA A LA BENEFICENCIA

HASTA ANOCHE HABIAN CAIDO EN PODER DE LA JUSTICIA CINCO DE LOS CULPABLES

En nuestra edición de ayer dimos amplios detalles a nuestros lectores de las investigaciones practicadas por la policía alrededor de un denuncio del Directorio de la Beneficencia porteña, relativo a una cuantiosa estafa de que le ha hecho víctima una banda de malhechores que, falsificando la firma de la Madre Superiora del Hospital de San Juan de Dios, cobraban órdenes de caja por diversas cantidades que suman alrededor de doscientos mil pesos.

Hasta las últimas horas de anteayer habían caído en poder de la policía de investigaciones tres de los culpables, los individuos Humberto Rebolledo de la Fuente, Juan Herrera Zamora y Humberto Herrera Zamora, los que confesaron de plano su participación en la cuantiosa estafa.

Ni la policía ni la justicia descansó en el primer día de investigaciones. El juez del segundo juzgado del crimen, don Alvaro Vergara, trabajó hasta avanzadas horas de la noche, tomando declaraciones a los detenidos y a los empleados de la Tesorería de la Beneficencia, que han sido las víctimas directas de los manejos de los malhechores.

Durante el día de ayer, las investigaciones de la policía secreta han seguido con bastante éxito, pues en las primeras horas de la mañana logró echar mano a dos individuos más que, según todas las apariencias, se encuentran íntimamente ligados al delito. Estos dos individuos son Julio Herrera Zamora y Oscar Hidalgo Zamora, los que, junto con los anteriores, comparecieron poco después de su detención ante el juez del segundo juzgado, don Alvaro Vergara, el que luego de tomarles la declaración de estilo, dispuso su estricta incomunicación.

También prestó declaración ante el magistrado, el tesorero señor Mancilla y algunos otros empleados.

EXISTIRIA UN JEFE DE LA BANDA

Como han podido observar los lectores, los individuos que participan como cómplices en este delito son, en su mayoría, parientes. Agregando a esta circunstancia sus declaraciones que la policía y la justicia mantienen en reserva, se puede pensar en la existencia de una banda de malhechores que, estando hasta ayer escudada tras el prestigio de individuos que aún no habían tenido sus cuentas con la justicia, se encontraba organizada fuertemente al mando de un jefe. El individuo que haría las veces de tal sería una persona bien colocada en ciertos círculos, de donde recogía las informaciones necesarias para dar sus golpes de mano.

La Beneficencia fué escogida como la víctima más productiva, ya que tratándose de una institución con miembros de mucha honorabilidad y prestigio, su contabilidad se llevaba algo descuidada, sin hacer cotejo de las órdenes que se recibían en la caja.

A pesar de esta creencia, ya se ha logrado establecer que el individuo llamado Julio Herrera Zamora era el que hacía el papel de capitán del resto.

Las investigaciones de la policía secreta por la circunstancia de sospecharse en la existencia de un jefe, se llevan con la mayor reserva, como también el proceso judicial.

Velada de arte a beneficio del Hospital de San Agustín

Un entusiasta grupo de aficionados porteños prepara actualmente un gran concierto a beneficio del Hospital de San Agustín, el cual se verificará el día 30 del presente mes.

Componen este grupo diversos artistas ya conocidos por nuestra sociedad, habiendo en varias ocasiones podido apreciar los méritos de cada uno de ellos.

Sabemos que este mismo conjunto se dirigirá al extranjero a donde va a dar a conocer nuestro arte musical, literatura y diversas fases artísticas.

Estamos seguros que despertará este recital vivo interés, dadas su noble finalidad y las simpatías con que cuenta la altruista institución que se beneficiará.

El Director General de la Armada

EL ALMIRANTE SCHROEDERS LLEGA HOY EN EL "ORITA"

A bordo del vapor "Orita" arriba hoy a este puerto el Director General de la Armada en propiedad, Vice-Almirante don Juan Schroder que hasta hace poco desempeñaba el cargo de Jefe de la Misión Naval de Chile en Londres.

Durante el tiempo en que el Almirante Schroder no ha estado frente a la Dirección General, después del retiro del Vice-Almirante don Salustio Valdés, ha sido reemplazado por los Almirantes Langlois y Swett, respectivamente.

Por el expreso de la tarde, el Director General de la Armada se dirigirá a la capital con el objeto de saludar a S. E. el Presidente de la República.

El jefe de la Comisión Naval de Chile en Londres

Hoy se embarcará a bordo del "Ebro", el jefe de la Comisión Naval de Chile en Londres, contra-almirante don Carlos Ward.

El Obispo de Ancud

MONSEÑOR AGUILERA SE DIRIGIO A SU DIOCESIS

El Domingo próximo se dirigirá a su Diócesis el nuevo Obispo de Ancud, Monseñor Abraham Aguilera.

El Ministerio de Relaciones ha solicitado de la Marina que se sirva disponer que el "Sibald" traslade al ilustre Obispo desde Puerto Montt a Ancud.

ANTOFAGASTA

El movimiento huelguista de algunas salitreras se desarrolla con tranquilidad

(De nuestro corresponsal, por telégrafo)

ANTOFAGASTA, 21.— Los obreros de alguna soficinas salitreras en huelga han solicitado aumento de jornales.

Hasta ahora el movimiento huelguista se desarrolla con tranquilidad, pues todavía existe el principio de autoridad.

VALDIVIA

Se descargó una violenta tempestad en Valdivia

(De nuestro corresponsal, por telégrafo)

VALDIVIA, 21.— En la madrugada de hoy sobrevino una violenta tempestad de relámpagos, truenos y gruesas mangas de granizo, que turbaron con el ruido el tranquilo sueño del vecindario.

Este mismo fenómeno se hizo sentir con anterioridad en la zona que comprende las provincias de Llanquihue y Chiloé.

Festejos en honor del Sub-Secretario de Justicia en Valdivia

VALDIVIA, 21.—El Secretario de la Intendencia, ofreció anoche una comida en honor del Sub-Secretario de Justicia, don Jorge Gaete.

Los Ministros de la Corte de Apelaciones lo festejaron hoy.

—Los ingenieros argentinos han seguido hoy viaje al Sur.

—Mañana será operada la señora Laura Quezada, esposa de don Rosamel Rodríguez.

MOVIMIENTO MARITIMO

(De nuestros Corresponsales, por Telégrafo)

Antofagasta, 22 de Abril

HOY LLEGARON:

El Río Bueno, del sur.
El Chile, del sur.
El Taltal, del norte.

HOY SALIERON:

El Río Bueno, para el norte.
El Chile, para el norte.
El Taltal, para el sur.

San Antonio, 22 de Abril

HOY SALIERON:

El Peking, para Valparaíso.
El Don Ricardo, para Lota.
El Cherry Branch, para Talcahuano.

Corral, 22 de Abril

HOY LLEGO:

El Orompello, para el norte.

HOY SALIERON:

El Deuderah, para el norte.
El Orompello, para el norte.

INFORMACIONES DEL INTERIOR

CONCEPCION

La Agrupación de Profesores de Talcahuano no se dirige al Presidente de la República

PIDIENDO QUE LA REFORMA EDUCACIONAL SE HAGA POR MEDIO DE UN DECRETO-LEY

(De nuestro Corresponsal, por Telégrafo)

TALCAHUANO, 21.— La Agrupación de Profesores de este puerto ha enviado sendos telegramas al Presidente de la República y al Ministro de Instrucción, insistiendo en que la reforma educacional se haga inmediatamente por medio de un decreto-ley.

Se estima que siendo opinión general, que si no se procede en tal forma, no vá a ser posible conseguir la anhelada reforma educacional jamás, pues ya nadie cree en la acción del parlamento, en cuyo poder este proyecto estaría destinado a eternizarse o a sufrir mutilaciones que le harían perder toda la eficacia, como ocurrió con la ley de instrucción primaria obligatoria en el año 1920.

Se cree que el Presidente Alessandri debe en esta ocasión romper su propósito de no dictar decreto-leyes, firmando este proyecto para convertirlo en ley de la República.

CHILOE

La renovación de la concesión Solminihac significa un monopolio irritante

LO MANIFIESTAN AL GOBIERNO LOS PESCADORES, EMPRESARIOS Y COMERCIANTES DE ANCUD

(De nuestro Corresponsal, por Telégrafo)

ANCUD, 21.— Se ha enviado al Gobierno el siguiente telegrama:

"Los suscritos, pescadores, empresarios, comerciantes y vecinos en general, respetuosamente significamos que la renovación de la concesión Solminihac, significa aplastar no sólo los bancos mensurados, sino todos los existentes en el Golfo de Talmahue, ya que se prohibirá mariscar y ocupar las playas en estas faenas, lo que importa un monopolio irritante y un desprestigio para el Gobierno.

Constituye también el aniquilamiento de los bancos de ostras, el encarecimiento de estos productos y la miseria para esta región.

Por todo esto impone la derogación del decreto de 26 de Febrero del presente año, sujetándo la pesca al reglamento vigente o haciéndole una modificación sustancial que garantice nuestros legítimos derechos.— Es justicia.— (Firmados) —Juan Cárcamo.— Manuel Gallardo.— Antonio Ojeda.— Luis Calderón, Tercer Alcalde. Manuel Yáñez, regidor municipal.— Abraham Pérez.— Alberto Quilodrán.— Enrique Alsen.— Arturo Velásquez, comerciante. — Abel Almonacid.— [illegible] Guignez.— Belisario Díaz.— [illegible] M. Suárez.— Manuel Trujillo [illegible] 2.o Mornishel.— Luis Silva.— [illegible] nin Barrientos.— Francisco [illegible] —Dreyfus.— José Villarroel.— [illegible] 2.o Sellan.— Fidel Alvarado.— [illegible] sé Galindo D. — A. Bahamonde.— J. L. Troncoso.— Jattar [illegible] Manuel Soler [illegible].— Pedro J. [illegible] puero.— José P. Suárez C.— [illegible] Vuenéon.— Ramón Vuenéon.— [illegible] sé D. C. Alvarado.— Enrique [illegible] twer.— Ernesto Guglieml.— [illegible] rico Muckel Mansilla.— Félix [illegible] rán.— Luis Durán.— Alberto [illegible] —Germán Geroing.— Miguel [illegible] jani. — Tufii Sellan."

Propiedades — COMPRA-VENDE — ALFREDO TAGLE RODRIGUEZ — CATEDRAL 1137.— CASILLA 3132 — Agrícolas

CARBOLINEUM HAMEL — PINTURA PARA MADERAS — BARRACAS, BUQUES Y MADERAS

Caloríferos "W.I.O.Co."

A PARAFINA, SIN HUMO

CALOR, CONFORT Y ALEGRIA

Comunicamos a nuestra distinguida clientela que hemos recibido un surtido muy variado de los conocidos CALORIFEROS A PARAFINA W. I. O. Co.

Los CALORIFEROS A PARAFINA W. I. O. Co., siempre han superado todas las demás marcas, por su calidad y eficacia.

Visite nuestro Departamento de Ventas, donde se le dará una demostración acerca de lo que es nuestro afamado CALORIFERO A PARAFINA W. I. O. Co.

WEST INDIA OIL COMPANY

Departamento Especialidades

BANDERA N.º 624. — TELEFONO INGLES 2933.

22—A.

ALAMO

Producción a las puertas de Santiago, entrego a domicilio tablas de 1", 3|4", 1|2"; tablones 1 1|2" y 2", por grandes y pequeñas partidas.

COMPAÑIA 1433

COMPAÑIA CHILENA DE SALITRES

DIVIDENDO N.o 11

Desde le 29 de Abril actual, se pagará a los señores accionistas un dividendo de 1 1|2 CHELIN por acción, en la Oficina de la Compañía, calle Blanco N.o [illegible]. Los que deseen recibir el dividendo en moneda esterlina, se servirán dar aviso por escrito a la Gerencia, antes del 26 de este mes.

Quedará cerrado el Registro de Transferencias desde el [illegible] hasta el 29 del presente, inclusives.

EL DIRECTORIO.

Valparaíso, 21 de Abril de 1925.

GraceLine

Servicio rápido de pasajeros y carga, para Antofagasta, Iquique, Arica, Mollendo, Callao, Salaverry, Talara, Bilbao, Cristóbal y NEW YORK

"SANTA ELISA"

saldrá de VALPARAISO el MIERCOLES 29 de Abril, a la 1 P. M.

PROXIMAS SALIDAS:

"SANTA LUISA" .. .. MAYO 13, a la 1 P. M.
"SANTA TERESA" .. .. MAYO 27, a la 1 P. M.
"SANTA ANA" .. .. JUNIO 10.

Agentes de la Nosa Line

New Orlens and South American Steamship Co. Servicio mensual de vapores de carga desde New Orlens, EE. UU., a puertos chilenos y vice-versa

GRACE Y CIA. (CHILE) S. A.

HUERFANOS 1037. — SANTIAGO

The Royal Mail Steam Packet Company

SERVICIO RAPIDO DE Buenos Aires a Europa

VIAJES RAPIDOS A LISBOA EN 16 DIAS

Cherburgo y Southampton en 19 días

Próximas salidas de los afamados vapores:

"ALMANZORA" .. .. .. 15,550 toneladas, 29 de ABRIL
"ANDES" .. .. .. 15,620 toneladas, 12 de MAYO
"ARLANZA" .. .. .. 14,930 toneladas, 27 de MAYO
"AVON" .. .. .. 11,073 toneladas, 9 de JUNIO
"ALMANZORA" .. .. .. 15,550 toneladas, 24 de JUNIO

Próximas salidas de la Línea D.

"DEMERARA" .. .. 24 Abril | "DARRO" .. .. 22 Mayo
"DESEADO" .. .. 5 Junio | "DESNA" .. .. 19 Junio

Viajes de llamada desde varios puntos de Europa, Siria y Turquía.

The Pacific Steam Navigation Company

SANTIAGO — Agustinas 1017 — Casilla 538
VALPARAISO — Calle Blanco. — Casilla 24-V

SUB - AGENTES EN SANTIAGO: Compañía Expreso Villalonga y Compañía Transportes Unidos

Cia. Sud Americana de Vapores

SERVICIO MENSUAL A NEW YORK CON ITINERARIO FIJO EN 18 DIAS. — SALIDAS EN SABADOS, A LA 1 EN PUNTO.

"ACONCAGUA" 9 de Mayo — "TENO" 6 de Junio

Con escala en Antofagasta, Iquique, Arica, Callao, Payta y Cristóbal.

SERVICIO QUINCENAL A GUAYAQUIL (ECUADOR). SALIDA EN VIERNES, A LAS 4 P. M.

"IMPERIAL" Jueves 30 de Abril — "AYSEN" 15 de Mayo

Con escala en Coquimbo, Antofagasta, Gatico, Tocopilla, Iquique, Caleta Buena, Arica, Ilo, Mollendo, Chala, Pisco, Cerro Azul Callao, Salaverry, Pacasmayo, Eten, Pimentel y Payta.

SERVICIO QUINCENAL A PIMENTEL (PERU). — SALIDAS EN VIERNES, A LAS 4 P. M.

"CACHAPOAL" 24 de Abril — "MAPOCHO" 8 de Mayo

Con escalas en Coquimbo, Huasco, Caldera, Chañaral, Taltal Antofagasta, Iquique, Pisagua, Arica, Ilo, Mollendo, Chala, Lomas, Pisco, Tambo de Mora, Callao, Huacho, Supe, Huarmey, Casma, Samanco, Chimbote, Salaverry, Pacasmayo y Eten.

Vapores para Penco, Lota, Tomé y Talcahuano

Salidas todos los Jueves, a las 4 P. M

WESSEL, DUVAL y Cía.

HUERFANOS ESQUINA MORANDE, AGENTES

COMPAÑIA. TRANSPORTES UNIDOS

ESTADO ESQUINA DELICIAS, SUB AGENTES

ESCUELA INDUSTRIAL DE TEMUCO

Para dar cumplimiento a la reorganización de la Escuela Industrial de Temuco, acordada por decreto N.o 171, de 2 de Marzo último, se va a proceder a la designación del profesorado en las siguientes asignaturas:

ARITMETICA, 18 horas semanales; GEOMETRIA, 13 horas semanales; ALGEBRA, 6 horas semanales; TRIGONOMETRIA, 2 horas semanales; FISICA ELEMENTAL, 4 horas semanales; MECANICA, 3 horas semanales; ELECTROTECNIA, 3 horas semanales; QUIMICA ELEMENTAL, 3 horas semanales; GEOMETRIA DESCRIPTIVA, 2 horas semanales; DIBUJO A MANO ALZADA y GEOMETRICO, 8 horas semanales; DIBUJO DE MAQUINAS 2 horas semanales; TECNOLOGIA MECANICA, 3 horas semanales; CASTELLANO, 10 horas semanales; INGLES, 8 horas semanales; HISTORIA Y GEOGRAFIA, 5 horas semanales; GIMNASIA, 4 horas semanales.

Las personas que se interesen por desempeñar las clases en referencia, pueden presentar los títulos y antecedentes que comprueben su competencia en la Dirección de la Escuela de Temuco o en la Dirección General de la Enseñanza Industrial (Escuela de Artes y Oficios de Santiago).

La presentación puede hacerse hasta el día 25 del presente mes, a las 12 M.

22—A.

POLICLINICO Médico - Quirúrgico

BRASIL 743

(Entre San Pablo y Rosas)

8 - 10 A. M.

Medicina general.

Enfermedades de señoras

5 - 8 P. M.

Gonorreas.

Piel y sífilis.

SASTRERIA

N. Otero T.

necesita buenos operarios de obra grande, con muestras

SAN ANTONIO 154

Gonzalez, Soffia y Cía.

Línea de Vapores Rápidos de Pasajeros

'PERU' para COQUIMBO, HUASCO, CHAÑARAL, TATAL, ANTOFAGASTA, MEJILLONES, TOCOPILLA, IQUIQUE, CALETA BUENA y ARICA, saldrá

EL JUEVES 23 DE ABRIL A LAS 6 P. M.

'TALTAL' para COQUIMBO, CALDERA, CHAÑARAL, TALTAL, ANTOFAGASTA, GATICO, TOCOPILLA e IQUIQUE, saldrá

EL SABADO 25 DE ABRIL A LAS 6 P. M.

Por fletes y demás pormenores, verse con:

RODRIGO DONOSO G. — G. Alessandri 237 - Santiago
Cía. TRANSPORTES UNIDOS — Estado esq. Alameda - Santiago

En Valparaíso: GONZALEZ, SOFFIA y Cía. — Blanco 903

SITIOS

Delicias esquina Victorino Lastarria

Desde 250 a 260 m2.—

Precios módicos

ALBERTO SANTELICES F.

Agustinas 1152

CARTA ABIERTA A S. E. EL PRESIDENTE DE LA REPUBLICA

Santiago, 21 de Abril de 1925.

Excmo. señor don Arturo Alessandri P.—Presente.

Excelencia:

La falta de tribuna parlamentaria no nos permite expresar nuestro pensamiento político a los que hemos formado parte de la representación nacional, de otra manera que por escrito. Por este motivo expreso a V. E. en esta forma mi pensamiento sobre el momento actual.

Creo que la Revolución, lejos de estar terminada, se halla todavía en pleno vigor. Las instituciones armadas se me figuran una máquina que ha detenido su carrera, pero ha dejado su motor en acción silenciosa. Esto, seguramente, lo desconocen o lo ignoran los propios miembro de las instituciones armadas, lo que no es extraño porque así sucede en los grandes fenómenos sociales.

V. E., en verdad pura, no representa a sus electores del año 20, sino al movimiento revolucionario de Setiembre, reprodúcido en Enero, y la prueba de esto es que V. E. no gobierna con la Constitución del año 33, por más esfuerzos que haga para ello. No tiene Congreso, ni Consejo de Estado, ni acusación ministerial, etc. Este es un hecho inconcuso que sirve de premisa a las conclusiones que proceden naturalmente de él.

Las Constituciones de Chile han sido el resultado de la fuerza, incluso la del año 91, que, aunque se dictó como nueva Constitución, lo fué en grado sumo. Una nueva Constitución es el término natural de toda revolución política. Las fórmulas para hacerlas sancionar por la soberanía popular han sido diversas y dependen de las circunstancias.

La Revolución de Setiembre vibra aún, como lo he dicho, no sólo en lo profundo del pensamiento militar, sino en todas las manifestaciones de la intranquilidad pública, la que se debe también, en gran parte, a la falta de autoridad moral de una Constitución, y no terminará sino cuando ésta sea promulgada.

Ahora bien, el recurso de un llamamiento popular para hacer una nueva Constitución, es la renuncia a dictarla por parte de la fuerza, es el temor a asumir en su plenitud las responsabilidades del movimiento. Creo que el camino natural era, pues, haber promulgado, sin más demora, la nueva Constitución, que debe representar lógicamente la opinión de los elementos que triunfaron en el movimiento revolucionario, y haber llamado, en seguida, al pueblo a nuevas elecciones, en conformidad a ella. Si la Constitución no le parece bien al nuevo Congreso, la reformará; si no quiere el régimen presidencial sino el Parlamentario, procurará enmendar las disposiciones pertinentes de la nueva Carta Fundamental; pero estimo que eso no sucederá porque el movimiento revolucionario de Setiembre contra nuestro Parlamentarismo sui generis, durará mucho tiempo más.

Juzgo que las agitaciones del momento actual en el seno de los partidos políticos, en los gremios y en las diversas actividades sociales aumentarán por instantes. V. E. puede calcular cuáles serían los trastornos públicos si a ésto se siguen tres elecciones consecutivas: Constituyente, Congreso y Presidente de la República.

V. E. puede poner término a esta intranquilidad pública dictando, en virtud de las facultades de hecho, de que se halla revestido, la nueva Constitución, que un plebiscito podría en breve plazo aceptar o rechazar.

Someto a la consideración de V. E. esta síntesis de un sentimiento patriótico, expuesto en breves palabras, para no distraerlo mucho de las pesadas labores de su elevado cargo. Con esto daría término también a la cuestión de la representación gremial o popular. Hoy por hoy, el peor enemigo de la paz pública es el tiempo.

Lo saluda su obsecuente servidor y amigo.

RAMON BRIONES LUCO.

NOTAS POLITICAS

ANOCHE SE CONTINUO DISCUTIENDO EL FRENTE UNICO EN LA ASAMBLEA RADICAL

EL SEÑOR GUILLERMO LABARCA PRESENTO UN VOTO POR EL CUAL DECLARA QUE EL FRENTE UNICO ESTA VIRTUALMENTE FRACASADO

Anoche con numerosa asistencia de miembros y presidida por los señores Guillermo Labarca y Desiderio Bravo celebró la Asamblea Radical:

Pasó a la Mesa un proyecto de acuerdo.

El Presidente, don Guillermo Labarca, cree que la situación grave porque atraviesa el país y el Partido induce a aceptar todos los elementos de juicio que se manifiesten en la República con respecto a las reformas Constitucionales que se debatirán en la Asamblea Nacional Constituyente. Explica la forma en que se aprobó este voto en la Convención y dice que implica una negación de los principios radicales, envolviendo la virtud de facilitar las resoluciones de dicha Asamblea Constituyente. Además este acuerdo conviene a obtener la cooperación de todos los civiles solicitada por el mismo Presidente de la República. Sin embargo,—agregó el señor Labarca—las discusiones derivadas de este acuerdo y la franca oposición de algunos partidos y elementos proletarios ha hecho fracasar de hecho este propósito que significa la unión de todos los civiles.

Debido a las contradictorias ideologías de los partidos Conservador y Radical, estima que no puede propiciarse una unión de estas entidades.

Después de extensas consideraciones sobre el particular, declara que todos los que aceptaron este acuerdo en el seno de la Convención, lo hicieron con la mayor sinceridad.

De cuenta que el manifiesto de la Junta Central está entregado a la prensa, y después de su conocimiento se podría tomar una resolución satisfactoria.

Don Evaristo Molina, después de oír las explicaciones del señor Guillermo Labarca, considera atemperado el debate, pero no estima ampliamente definitivas sus declaraciones respecto de la futura actuación de la Junta Central.

Se refiere a algunos acuerdos tomados por la Convención, como el referente al problema de la Iglesia, que fué conversado en Santiago, con algunos dirigentes de otros partidos, que posiblemente originaron el voto declarando la simple separación de la Iglesia del Estado, que no contempla las tradiciones del Partido Radical.

Cree indispensable abrir debate sobre todas las materias que el Partido llevará a la futura Constituyente, para ilustrar el criterio de los radicales y luchar por los principios incluídos en nuestro programa.

El señor Palacios Olmedo niega la conveniencia de unirse con partidos contrarios por existir en el programa radical muchos puntos doctrinarios de importancia que es conveniente resolver.

Don Santiago Labarca defiende el acuerdo de Chillán, en vista de la situación de caos en que se halla la Nación, que fatalmente determinará la unión entre los partidos políticos, para que las fuerzas debidamente organizadas puedan proceder a su reconstrucción.

El señor Salas Romo considera que se ha terciversado el espíritu y la letra del voto de Chillán, que no se basa en la pretendida unión entre partidos que no tienen afinidades políticas.

Hace extensas consideraciones sobre la actitud de los obreros y empleados particulares, que a su juicio han recibido inmensos beneficios del Partido, de lo cual se han olvidado.

En cuanto a lo que se refiere a lo dicho por el señor Lois, en esta sesión, él nos pide publicar la siguiente versión:

Don Arturo H. Lois dijo que antes de tratar la materia en debate, iba a rogar al señor Schnake se sirviera contestarle si lo que había dicho en la última sesión y que iba a leer, se refería a su persona.

El señor Schnake dijo lo siguiente que lee:

"Que lamenta profundamente que los mayores impugnadores del acuerdo en referencia hayan sido los peores exponentes del radicalismo y que contribuyeron con su mala acción al descrédito de la colectividad y han creído ver hoy una posibilidad para reivindicarse gastando un mentiroso doctrinarismo que cuando lo pudieron realizar lo olvidaron".

Continuó el señor Lois: Yo he sido uno de los que ha impugnado más el acuerdo del frente único y he sido también parlamentario.

Aunque no me considero incluído en esa condenación, siendo tan general el cargo, muchos de los correligionarios de esta asamblea y del país que no me conocen podrían creer que estaba incluído.

Por eso pido al señor Schnake que aclare su concepto y me dé respuesta. Lamento no esté presente el señor Schnake. Había sentido al oír los conceptos que leí una profunda amargura, porque pensé que se podía juzgar mi modesta labor en la Cámara con una enorme injusticia.

He luchado con sinceridad en ella por el triunfo de las doctrinas del partido recibiendo el contra ataque de los reaccionarios que me han combatido con todas sus armas. Más de una vez vi que en la línea de fuego solo habíamos pocos combatientes; pero esto no consiguió quebrantar mi energía y entusiasmo para seguir la lucha porque tras de mí sentía el apoyo moral de la gran masa de los correligionarios a los cuales creía interpretar en sus anhelos y esperanzas. Esto me bastaba.

Mi vida privada puede conocerla todo el mundo. Yo vivo del trabajo de mi profesión. Con ella me he labrado primero en un pueblo del Norte y enseguida en Santiago la modesta situación que tengo.

Si alguna tacha pudiera oponérseme o si algo tuviera la apariencia de tal, ya mis enemigos clericales la habrían usado como arma, con regocijo y echado a correr a los cuatro vientos en su prensa que ha sido maestra en el arte de explotar el escándalo.

Al oír las palabras del señor Schnake en la sesión anterior que condenaba rudamente a los impugnadores del acuerdo y por el hecho de hacerlo decía que trataban de reivindicarse gastando un mentiroso doctrinarismo que cuando lo pudieron realizar lo olvidaron, que debe representar lógicamente la opinión de los elementos que triunfaron en el movimiento revolucionario, y haber llamado, en seguida, al pueblo a nuevas elecciones, en conformidad a ella. Si la Constitución no le parece bien al nuevo Congreso, la reformará; si no quiere

Continuó en seguido sus observaciones sobre el frente único:

Declaro y lo vuelvo a repetir que impugno este acuerdo porque considero que se ha cometido un grave error y lo que es peor, se trata ahora de disimular el consorcio con los conservadores presentándolo como un propósito de coordinación para facilitar la tarea de la Constituyente y realizar las reformas constitucionales.

Estos propósitos de concordia se han conversado únicamente con los conservadores. Con los demás partidos de afinidad doctrinaria nada se ha hablado y sólo ahora que han empezado las impugnaciones se dice que se trata de coordinarlos a todos.

¿Qué es lo que han conversado los agentes oficiosos de los dos partidos? ¿Cuáles han sido los acuerdos, inteligencias o conclusiones de armonía a que llegaron y qué desean poner en práctica en la Constituyente?

En todos los discursos que aquí se han pronunciado no se ha dicho nada de ésto. Y estaban en el deber de hacerlo, estaban en la obligación de informar a todos los correligionarios para convencerlos y en especial a los impugnadores y probar así que eran injustos y erróneas estas resistencias, si en realidad resultaban beneficiosas para el partido y para el país las ideas cambiadas en esas conversaciones.

Es curioso observar que estas se llevaron a efecto antes de la Convención y en seguida apareció el acuerdo que tanta discusión está originando.

Si ha podido producirse acuerdo entre estos partidos antagónicos quiere decir que sus principios doctrinarios han desaparecido y por consiguiente los dos no tienen razón de existir, lo que es una aberración y es un imposible.

Y si no se dan a conocer en todos sus detalles estas conversaciones es porque se teme que se vea la realidad de las cosas y se malogren los fines que se persiguen y se ocultan. Mientras no se aclaren estos hechos todos los correligionarios estamos en el deber de impugnar el acuerdo, de rechazarlo con toda energía porque no sabemos a dónde se nos lleva y hasta dónde se nos puede comprometer.

Se ha dicho que no hay ningún peligro para el partido en el consorcio con los reaccionarios, desde que si por un error de los dirigentes se firmaran pactos políticos sobre la elección presidencial, la convención respectiva habría de pronunciarse sobre su aceptación y si no eran convenientes serían rechazados por los correligionarios.

Pero no es ese el temor que vemos. Es el peligro que por errónea inteligencia con los reaccionarios consigan éstos mantener en la Constituyente sus posiciones y aun avanzar en sus finalidades si se interpretan mal los anhelos de concordia y cooperación.

Este peligro lo veo claro y manifiesto, desde luego, en el primer punto que se dice haberse producido la concordia: la separación de la Iglesia del Estado en la forma que se pretende. ¿En cuántas otras materias podría también haberlo? ¿No podría llegar la armonía hasta la libertad de enseñanza tan acariciada por ellos, que no han podido conseguir hasta ahora, ni aún con la Junta de Altamirano, a pesar de la visita del señor Arzobispo de Santiago?

¿Qué haremos después de aprobada la Constitución si nos damos cuenta recién que las doctrinas del partido han sido sacrificadas en sus puntos más esenciales, y en cambio los reaccionarios, cediendo en algunas insignificancias mantienen sus posiciones y aun ganan terreno?

Nos quedaría el inútil recurso de lamentarnos, el que siempre hemos tenido los radicales.

Y si podemos evitar esta situación, ¿por qué no tomar medidas para prevenirla?

Lo lógico de las cosas está indicando al más ciego que la inteligencia debemos buscarla únicamente con los obreros, con los demócratas, con los liberales de ideas afines a nuestro Partido, porque tenemos con ellos anhelos comunes de renovación, de mejoramiento, que están en pugna con los del conservador que defiende monopolios y privilegios, el orden actual de cosas que le benefician y en que imperan las injusticias sociales.

Por más acomodo que se busque no se podrá producir esta famosa armonía en la Constituyente sin menoscabo de los principios y fatal e irremediablemente tendrá que venir la división entre progresistas y reaccionarios cumpliéndose así una ley filosófica ineludible.

Privadamente se ha dicho que en las conversaciones los conservadores han manifestado estar dispuestos a apoyar un candidato radical que lo sería don Armando Orezzoli o don Beltrán Mathieu, y esto ha entusiasmado.

Yo no he podido contagiarme con este entusiasmo aún cuando nos llenaría de satisfacción ver en la Moneda a alguna de estas personas.

Sé que estos meritísimos correligionarios son hombres de honor y sinceros en su doctrinarismo y por esta razón estoy absolutamente convencido que tendrían que rechazar el concurso reaccionario. Porque si lo aceptasen se verían en esta alternativa: o eran leales con su Partido o lo eran con los reaccionarios; pero no podrían serlo, en ningún caso, con los dos y uno tendría que ser sacrificado.

Estas situaciones no pueden aceptarlas los hombres de honor.

Hay que rechazar la idea del frente con los conservadores, además por la amarga experiencia que hemos recogido cada vez que se ha efectuado.

El año 1891 formamos un frente único con los conservadores contra el Presidente Balmaceda, el primer mandatario que inchó con la oligarquía, cuando los conservadores habían caído, estaban vencidos por las fuerzas liberales que sostuvieron a los Presidentes Pinto, Santa María y el propio Balmaceda.

¿Cuáles fueron los resultados? Fueron magníficos para los conservadores: los levantamos del suelo para que se entronizaran en el Gobierno desde aquel año hasta el Gobierno del Presidente señor Alessandri.

Igual frente formamos para apoyar a don Pedro Montt y el resultado fué la traena doctrinaria en que se sacrificó el Partido.

Yo estimo que lo cuerdo y lo correcto habría sido proceder previamente a prepararnos para la Constituyente. Solicitar el concurso de nuestros hombres más preparados para que estudien cada una de las materias que contendrá la Constitución y que van a afectar nuestras doctrinas y puntos de vista. Tener listos los proyectos, de artículos que cristalicen nuestras ideas, buscar la cooperación de los elementos afines y ponerse de acuerdo con ellos y luchar y trabajar por hacerlos triunfar.

Esto es, a mi juicio, lo que deberíamos haber hecho y no ir a buscar, concordias, coordinaciones y armonías con nuestros enemigos que no pueden producirse sin menoscabo de nuestra dignidad.

Y voy a terminar, señor Presidente, recordando algunas palabras de un gran luchador radical cuya memoria veneramos, don Valentín Letelier, en que da a conocer los argumentos artificiosos que se invocaban en otras épocas para justificar el consorcio con los reaccionarios, las bondades que se obtienen y que parece no han cambiado hasta hoy:

"Déseles participación se decía y en el Gobierno y con la coalición renacerá la confianza, y con la confianza afluirán los capitales extranjeros, y con los capitales extranjeros se desarrollará la industria, y florecerá el comercio, y se mejorará el cambio, y se abrirá camino la conversión. Entonces seremos todos uno, la armonía reinará de nuevo entre los chilenos, el orden se restablecerá como por obra de encantamiento, y el Gobierno aplicará la totalidad de las fuerzas nacionales a levantar el crédito de la República. ¿A qué fin seguir esta política de combate que malgasta las mejores fuerzas de la Nación, y nos deja buenos para nada? ¿Y por qué rechazar el concurso que desinteresadamente ofrecen los conservadores para sacar la República del pantano?

EL FRENTE OBRERO DEMOCRATA ANTE LAS ULTIMAS INCIDENCIAS DEL PARTIDO

PREPARATIVOS PARA LA FIESTA DEL 1.o DE MAYO.— LA HORA DE LA DELEGACION

En presencia de las últimas incidencias suscitadas en la Dirección del Partido, culminadas con la renuncia del Presidente de una de las fracciones del Directorio General, señor Nolasco Cárdenas, el Frente Demócrata Obrero Sindicalista, se reunirá el Sábado a las 9 de la noche en sesión ordinaria, destinada especialmente para discutir su actuación y tomar las medidas ante tales incidencias.

FIESTA DEL 1.o DE MAYO

La Comisión encargada de preparar esta velada ofrecida por los demócratas de Santiago en homenaje a los Mártires de Chicago, ha terminado el programa de la fiesta, que consistirá en poesías, monólogos, piezas de música y representación de la obra "La Musa Roja", original de Luis A. Mardones.

La reunión se efectuará a las 3 de la tarde en el Teatro Esmeralda, y en la noche se efectuará un gran festival artístico en el Centro La Reforma, terminando con un baile familiar.

El Centro será adornado especialmente y habrá un buffet para señoritas.

Además se acordó lanzar un periódico órgano oficial del Frente Obrero, de ocho páginas, al precio de veinte centavos, para lo cual se aceptan colaboraciones hasta el Sábado en San Diego 224, a nombre de Luis A. Mardones.

JIRAS AL SUR

Se avisa a las agrupaciones del Sur, que para ultimar los preparativos definitivos de la jira, se postergó el viaje hasta el Viernes de la presente semana.

La delegación lleva amplias atribuciones para dar a conocer el objetivo del frente, fundar instituciones análogas y entablar relaciones con el organismo central de Santiago.

PARTIDO DEMOCRATA

CENTRO DEMOCRATA JONATAS GONZALEZ.—2.a sesión de Directorio, en 19 de Abril.—Presidencia del señor Rosendo Rubio, actuando el secretario titular señor A. Canut de Bon.

Asistió la comisión de contabilidad, excepto el señor Arturo Rivera R., que mandó nota y renuncia. Por unanimidad se rechazó esta renuncia, por necesitar el Centro la cooperación del señor Rivera.

Prestó el juramento de socio activo el señor Policarpo Pérez, que fué presentado por el señor Cmo. Ibarra M.

Se designó a don José Miguel Reyes y don Carlos E. Cerda, para que desempeñen el cargo de vocales adjuntos en representación del Centro, mientras duren las inscripciones electorales. Les fueron entregados los poderes.

El señor Pedro M. Gaete protesta que se haya publicado su nombre por la prensa y se acepta un voto para que no se publiquen en adelante las inasistencias de los señores directores.

Se pide que los socios activos concurran a las sesiones de la Agrupación Departamental.

REUNION DEMOCRATA.—Para hoy, a las 7 1|4 P. M. se ha convocado, una importante reunión de elementos demócratas, destinada a continuar las gestiones de solución en la situación del partido.

COMITE DE LA JUVENTUD DEMOCRATA.—Este Comité continuará hoy sus gestiones y cita a sus miembros señores Meza, Martínez, García Oldini, Soto, Aravena, Molina, Uribe, Quiroga, Sackel, González y Tejías, a sesión para hoy, a las 7 P. M., en San Diego 224. Asistencia recomendada.

Respecto a la Convención Extraordinaria convocada ya para el 21 de Mayo, el Comité de la Juventud seguirá adelante trabajos para su realización en esa fecha, cumpliendo las bases y acuerdos del Comité General.

CENTRO LA REFORMA.—En conformidad a un acuerdo del Directorio, el próximo Jueves, a las 9 P. M., celebrará este Centro una asamblea extraordinaria destinada a seguir el debate pendiente sobre el movimiento de la tesorería durante el año 23.

AGRUPACION DEMOCRATA DE SAN BERNARDO.—D orden del señor presidente se cita a asamblea general extraordinaria para el Miércoles 22 del presente, a las 5 1|2 P. M.

Para tratar sobre la próxima convención del partido y la fijación de principios de nuestro partido ante la Asamblea Constituyente.

CLUB SOCIAL GUERRILEROS DE LA DEMOCRACIA. — Impostergablemente se llevará a efecto el próximo Domingo 26, a las 4 de la tarde, el reconocimiento del estandarte social, acto al cual se ha adherido galantemente el aplaudido conjunto teatral Renovación.

Las tarjetas para el pic nic, que valen 5 pesos y 3 pesos, señoras y señoritas, están a disposición de los correligionarios y amigos que simpaticen con el acto, en los siguientes locales:

Luis A. Muñoz, Delicias N.o 522.

Juan J. Velásquez, San Antonio número 277.

Luis A. Mardones, San Diego N.o 224.

Local del Club, A. Prat N.o 1431.

PARTIDO CONSERVADOR

Parlamentarios, obreros y profesores, también irán a la Convención

ESTA SE REALIZARA EN LA SEGUNDA SEMANA DE JUNIO

Ayer celebró sesión presidida por don Arturo Lyon y con asistencia de todos sus miembros, la comisión que informará sobre la Convención del Partido Conservador.

En esta reunión quedaron aprobadas definitivamente las bases para dicha Convención.

Según se nos ha informado, se contempla en ellas la entrada de ex-parlamentarios, obreros y profesores.

Se acordó en la misma reunión mantener los nombramientos hechos por las asambleas.

Se ha fijado como fecha para la Convención la segunda semana del mes de Junio próximo.

REUNION DE LA JUNTA EJECUTIVA.—En la mañana de ayer se reunió la Junta Ejecutiva del Partido Conservador presidida por don Arturo Lyon.

La Junta se ocupó exclusivamente de asuntos internos y de actualidad política.

MANIFESTACION A DON CARLOS ECHEVERRIA.—El Martes próximo se efectuará la comida en honor de don Carlos Echeverría Reyes, ex-tesorero general del Partido Conservador, quien presentó últimamente la renuncia de su cargo.

Sobre las gestiones de unificación demócrata

EXPOSICION DE LOS SEÑORES CONCHA Y ROMERO CERDA

Las divergencias que se produgeron hace más o menos un mes en el seno del Directorio General del Partido Demócrata y que trajeron como consecuencia la división de ese cuerpo directivo, estaban en vías de arreglo y seguramente ese habría llegado a una solución de armonía a no ser por la renuncia indeclinable que el Presidente de una de las fracciones, señor Nolasco Cárdenas, ha presentado a su Directorio.

Dichas gestiones las efectuaba un Comité compuesto por los señores Cárdenas y Paredes, de una parte, de los señores Concha y Moreno Cerda, de otra, y por los señores Meza y Soto en representación de la juventud.

Se había logrado ya establecer las bases fundamentales para la Convención del 21 de Mayo.

Faltaba sólo el envío de la circular oficial a las agrupaciones llevándoles la fausta noticia del arreglo, cuando en forma inesperada, se ha producido la renuncia del señor Cárdenas.

Los motivos de esta actitud no se traslucen bien en la carta que ha enviado a su colega de mesa; pero conviene fijarlas con toda precisión, a fin de deslinda responsabilidades y para que las agrupaciones conozcan y sepan quiénes desean la unión del Partido y su grandeza, y quiénes, anteponen a estos ideales, los intereses personales y de círculo.

Las reuniones del Comité de unificación fueron por demás cordiales, sus acuerdos fueron tomados por unanimidad, pero cuando se trató de llevar al terreno de los hechos los acuerdos tomados resulta que los señores Cárdenas y Paredes han sido desautorizados por su pretendido Directorio, que no ha aceptado las actuaciones de sus representantes, provocando así, la renuncia del señor Cárdenas como presidente de ese grupo.

¿Qué dificultad había para llevar a la práctica lo que ya había sido acordado por unanimidad?

No acertamos a explicárnoslo.

Convocar a la Convención que se había acordado citar, fijada la fecha, establecida su tabla de materias; ¿por qué no se la cita?

Las agrupaciones de nuestro Partido lo sabrán el 2- de Mayo, mientras tanto, nosotros pedimos únicamente, que quede constancia de que las dificultades no las hemos creado nosotros ni la juventud que se mostró siempre ecuánime, las dificultades han provenido del grupo del señor Cárdenas, que no quiere la Convención, ni desea la regularidad en la marcha del Partido; pero esta Asamblea habrá de verificarse: algunas Agrupaciones han designado ya sus convencionales y otras lo harán a la mayor brevedad.

Tenemos confianza en que dada la gravedad de la situación porque atraviesa la República y la necesidad de imprimir rumbos al Partido más en armonía con nuestra doctrina, así como la de llevar a la Dirección del Partido, hombres de bien, de probada honradez y que sean prenda de corrección e independencia en los manejos de los destinos de la Democracia habrán de designar sus mejores y más entusiastas correligionarios para el cargo, hoy más delicado que nunca, de convencional. — Luis Malaquías Concha.—Arturo Moreno Cerda.

EL FRENTE UNICO FEMENINO.—Invita a todas las sociedades femeninas a la 4.a Asamblea de propaganda que se verificará en el Teatro Electra que está ubicado en Chacabuco, entre Mapocho y Atacama el Domingo 26 de Abril, a las 9 1|2 de la mañana.

Se ruega a todas las mujeres que se interesen por conseguir la igualdad de derechos, asistir a esta reunión.

PARTIDO RADICAL

En la Asamblea Radical de Renca

FUE RECHAZADO ENERGICAMENTE EL VOTO DE CHILLAN

Publicamos a continuación la versión oficial de la sesión celebrada últimamente por la Asamblea Radical de Renca:

El señor Gutiérrez cuenta sus impresiones sobre la Convención de Chillán y los acuerdos que se adoptaron en ella.

Por la unanimidad de los presentes se aprobó el siguiente acuerdo:

La Asamblea Radical de Renca, considerando que es un mito el peligro militar de que se hizo tanto alarde en la Convención de Chillán, acuerda:

I. Rechazar enérgicamente el llamado Frente Unico, aprobado en dicha Convención, y lamentar la desgraciada actuación del que se dice radical, Santiago Labarca.

II. No aceptar ninguna unión franca o vedada con el Partido Conservador, que hasta hoy no ha sido sino un explotador del pueblo.

III. Declarar que si la Junta Central propicia o hace cualquiera unión con los conservadores, traiciona el sentimiento radical del país.

IV. Trasmitir a la Junta Central y a las demás asambleas este acuerdo.

OTROS ACUERDOS

Inaugurar muy pronto el club social, que se encuentra situado en la Plaza Blanco Encalada.

Expulsar de la Asamblea al señor Héctor Salas Ibáñez, por los siguientes motivos:

1.o Haber derribado la Municipalidad radical, de acuerdo con el Gobierno reaccionario del General Altamirano.

2.o Que ha marchado siempre al servicio de los conservadores de la actual Junta de Vecinos.

3.o Que ha faltado al cumplimiento de la palabra empeñada ante esta Asamblea para resguardar la correcta inversión de los fondos de la Ley de Caminos, y negarse a concurrir a la Asamblea a dar explicaciones.

PARTIDO POPULAR

CONFERENCIA ECONOMICA.— El Partido Popular ha dirigido una invitación a todas las instituciones obreras y sociales de la capital invitando a sus asociados a la conferencia económica que este partido auspicia y que se efectuará el Domingo próximo, a las 10 A. M. en el Teatro Esmeralda.

VINAGRE

para escabeches. Chocolate Molido de la Fábrica Despouy, Venden el depositario

ALFREDO BLANCHARD

CALLE LA BOLSA 33

FABRICACION

DE PUERTAS, VENTANAS, GALERIAS DE TODAS CLASES

Hace y tiene listas para entrega inmediata.

Barraca y Fábrica de Madera

LA REPUBLICA

DOMEYKO N.o 2354

TELEFONO 182 PARQUE

26—A.

COMPRE UN LINCOLN

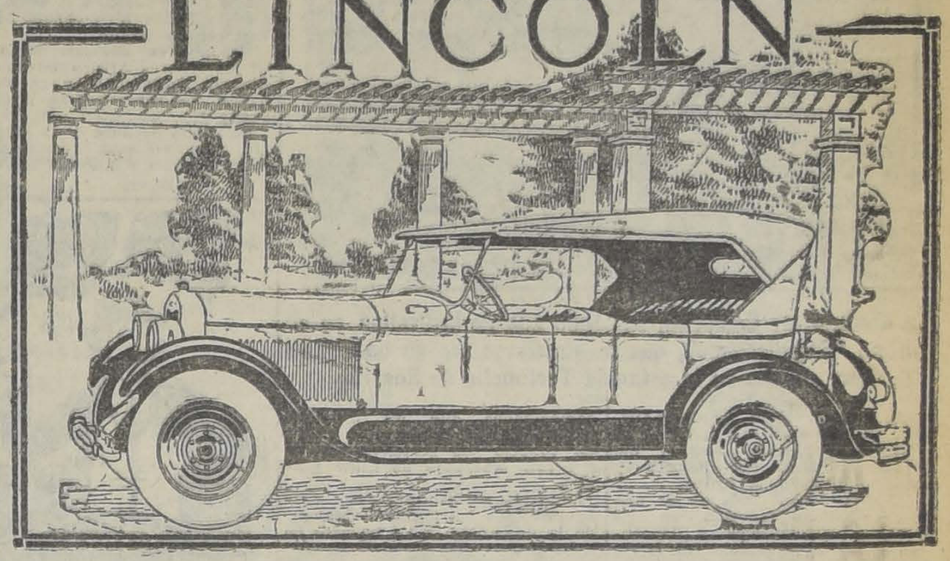

A ORREGO

HUERFANOS 819-823

CARLOS N. ORREGO -:- RAUL BESA R.

LOS ULTIMOS INCIDENTES ENTRE LOS SEÑORES H. ZAÑARTU Y F. JARAMILLO, CON EL SEÑOR FELIX NIETO

QUEDAN SOLUCIONADOS EN LA MADRUGADA DE HOY

Publicamos a continuación las cartas relacionadas con el incidente entre los señores H. Zañartu y F. Jaramillo con el señor Félix Nieto del Río, y el cual ha quedado solucionado en la madrugada de hoy.

"Santiago, 21 de Abril de 1925.

Señores Enrique Barbosa y Carlos Rubio.— Presente.

Estimados amigos:

Les ruego exijan al señor Félix Nieto amplias explicaciones o en su efecto la correspondiente reparación por las armas, por los conceptos contenidos en el artículo que publica en "El Diario Ilustrado".

Tiene el gusto de saludarlos su Afmo amigo S. S. (Fdo).— **H. Zañartu".**

"Santiago, 21 de Abril de 1925.

Señor don Héctor Zañartu Prieto, Presente.

Estimado amigo:

En cumplimiento de su cometido ante don Félix Nieto del Río, nos es muy grato manifestarle que hoy en la noche nos acercamos a este caballero quien se sirvió darnos las explicaciones que contiene la carta que adjuntamos a la presente.

En vista de la carta del señor Nieto, que consideramos ampliamente satisfactoria, damos por terminada nuestra misión.

Le saludamos muy atentamente sus afmos amigos y S. S. (Fdo).—**Enrique O. Barbosa y Carlos Rubio Domínguez."**

"Señores Enrique Barbosa y Carlos Rubio Domínguez.—Presente. — Distinguidos señores:

Con referencia a la misión que en nombre del señor Zañartu don Héctor, les ha traído hasta mí, me es grato manifestarles que ni en lo que a él concierne ni en lo que al señor Jaramillo pueda afectar, he hecho alusión a ellos en la frase "duelistas profesionales", ni en aquella que dice "otras (reglas) que son más importantes." Esta última frase sólo se refiere a las leyes y Constitución que por desgracia no rigen hoy.

No ha habido, pues, nada en mi ánimo que esté destinado a ofender a los señores Zañartu y Jaramillo, pues sólo generalizo tanto en ese artículo como en otro cualquiera que haya escrito.

Saluda a ustedes atentamente. — **F. Nieto del Río."**

"Santiago, 21 de Abril de 1925. —Señores Oscar Fenner y Amaro Pérez.—Presente.— Mis estimados amigos:

Don Félix Nieto del Río publica hoy un artículo en el cual, refiriéndose a la tramitación del duelo entre el señor Saavedra y él, nos califica de "duelistas profesionales" y luego agrega que "mucho se observan las reglas del duelo, pero no otras que son más importantes".

Como en estas aserciones parece querer inferirnos una ofensa que no estoy dispuesto a aceptar, ruego a ustedes que exijan al señor Nieto del Río, en mi nombre, amplias explicaciones o la correspondiente reparación por las armas.

Los saluda afectuosamente su amigo y S. S.—**Fernando Jaramillo V."**

"Santiago, 21 de Abril de 1925.— Señor don Fernando Jaramillo V.— Presente.—Estimado amigo: Antes de iniciar el cumplimiento de la misión que usted nos confiara ante el señor Félix Nieto del Río, nos impusimos de la carta dirigida por este caballero a los padrinos del señor Héctor Zañartu, señores Enrique Barbosa y Carlos Rubio Domínguez, y en la cual aparece usted comprendido de igual manera que el señor Zañartu.

Con la respuesta ampliamente satisfactoria contenida en la carta aludida, damos por terminado nuestro cometido.

Afectuosamente lo saludan sus amigos.— **Oscar Fenner.— Amaro Pérez".**

LA SUBCOMISION QUE ESTUDIA LAS REFORMAS CONSTITUCIONALES SE REUNE ESTA NOCHE

Esta noche, a las 10 se reunirá la Sub-Comisión nombrada por el Presidente de la República, señor Alessandri, para que lo informe acerca de las reformas constitucionales que deberán someterse a la Asamblea Nacional Constituyente.

En esta reunión se tratará lo referente a régimen de Gobierno entre los Poderes Ejecutivo y Legislativo.

DECLARACIONES DEL DIRECTORIO GENERAL DEMOCRATA QUE PRESIDE EL SEÑOR CARDENAS

Estuvo anoche a visitarnos una comisión del Directorio General del Partido Demócrata, compuesta de los vice-presidentes señores Luis Mandujano Tobar y Nicasio Retamales; del secretario señor Alejandro Escobar y Carvallo y de don Róbinson Parades, con el objeto de informarnos acerca de las incidencias habidas últimamente en el seno de la directiva general de este partido.

Aprovechamos la oportunidad para interrogar a nuestros visitantes y de sus declaraciones damos aquí un ligero resumen.

Sobre las gestiones de arreglo que se tramitaban, nos informaron que ellas habían fracasado por exigencias desmedidas de parte del pequeño grupo de cuatro directores, que encabeza el señor Luis Malaquías Concha. Por consiguiente, los acuerdos ad-referendum que se habían elaborado, tales como la fijación de la fecha de la Convención para el 21 de Mayo próximo y la enmienda de la tabla de la convocatoria, quedaban, de hecho, nulos en absoluto; pues el Directorio General del Partido ya ha impartido una circular a las agrupaciones demócratas de todo el país sobre este punto.

En consecuencia, el Directorio, en la sesión especial de esta noche, a que ha sido convocado, se pronunciará en definitiva sobre la verdadera fecha a que se citará a Convención extraordinaria al partido, para tratar los puntos señalados en el proyecto de acuerdo aprobado por el cuerpo directivo, en su oportunidad, y que ha sido trasmitido oficialmente a las agrupaciones de la República.

También interrogamos a la comisión acerca de la renuncia del presidente señor Nolasco Cárdenas, publicada en los diarios de ayer. Y nos contestaron que era efectiva la renuncia; pero que el Directorio General la rechazaría con toda seguridad, ya que su fundamento ha sido sólo de carácter sentimental, pues el señor Cárdenas ha creído que su persona pueda ser un inconveniente para que los cuatro directores generales desafectos, se reincorporen al cuerpo directivo.

Preguntamos a la mesa directiva quiénes eran esos cuatro directores desafectos, y nos dijeron ser los señores Luis Malaquías Concha, Guillermo M. Bañados, Melchor del Río y Juan 2.o Castillo.

Según nuestros informantes, estos caballeros no se han presentado al Directorio a formular ninguna queja, ni cargo en contra de la mesa directiva; siendo su actitud sólo de prescindencia y desconocimiento de la Dirección General del Partido, que representa a todas las agrupaciones demócratas del país. Y nos agregaron que todos los directores en ejercicio estaban perfectamente unidos para hacer respetar la autoridad del cuerpo dirigente y la disciplina del partido, que es su ley fundamental.

Finalmente, nos encargaron especialmente desautorizar las publicaciones hechas, por las que se cita a Convención para el 21 de Mayo, en atención a que el Directorio General no ha autorizado a nadie para hacer tales publicaciones; al mismo tiempo que nos advirtieron que las publicaciones oficiales del Directorio serán firmadas por alguno de los presidentes y secretarios, para su validez y seriedad.

Terminamos esta información con el pedido de la mesa directiva que cita para esta noche a sesión extraordinaria al directorio, a la hora reglamentaria, y en el local de costumbre.

NOS VISITAN DOS PERSONAJES DE LA NOBLEZA ITALIANA.—

Acaban de llegar procedentes de Puerto Montt dos entusiastas turistas italianos, el señor conde de Lanfranco y su distinguida esposa, la señora condesa Macchi di Cellere.

El conde de Lanfranco pertenece a una célebre familia patricia de Umbría; hijo del conde Pompeo Campello, senador del reino, intendente del Senado y gentilhombre de la Corte.

Nuestro joven huésped es una figura bastante conocida en los círculos aristocráticos y deportivos italianos; es teniente en el regimiento 13.o de artillería de campaña y durante dos años prestó sus servicios en Cirenaica, distinguiéndose brillantemente en varios combates contra los rebeldes.

La condesa Macchi pertenece también, a nobilísimas familias romanas; es hija de uno de los más destacados políticos del reino, cuyo desaparecimiento ocurrido no hace mucho causó hondo pesar en los círculos diplomáticos y políticos.

Los turistas p..ieron a caballo desde el sur a la República Argentina, hace dos meses atrás. Atravesaron la cordillera y recorrieron en todas direcciones la región de los lagos.

En Argentina rehusaron las comodidades que les brindaba el Gobierno, sólo con el objeto de conocer las grandiosas bellezas casi ignoradas de Chile austral.

Durante varias semanas durmieron bajo las tiendas, desafiando la intemperie y los peligros de todas clases, que abundan en esas regiones, llegando, por fin, la intrépida pareja a Puerto Montt, desde donde se trasladaron a nuestra capital, satisfechísimos del viaje que les ha permitido admirar una de las regiones más bellas del mundo entero.

Después de una breve permanencia en ésta capital, en donde son huéspedes de la señora condesa Martín Franklin, el conde y la condesa de Campello, regresarán a Italia.

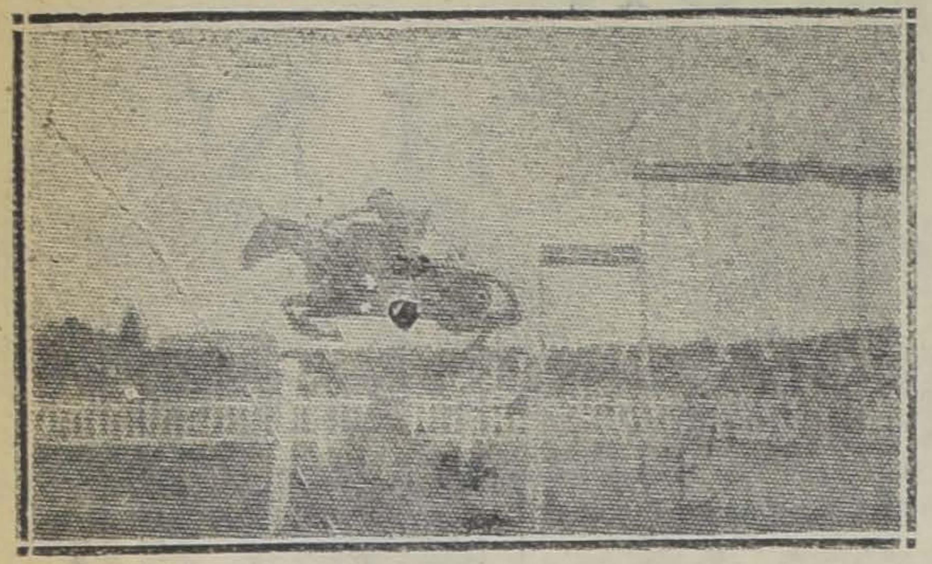

La Condesa de Campello, salvando una de las vallas en el último "Steeplechase", que le ofrecieron en su honor no hace mucho en la estancia Tortunello de Rosario

COMIDAS.— El Sábado 25 del presente será servida en los comedores del Club de La Unión la comida que sus amigos ofrecen a los señores Carlos F. de Castro, Manuel y Carlos Hurtado E., con motivo de su próxima partida a Europa.

Las personas que deseen adherirse pueden pasar a inscribir sus nombres en la Tesorería del Club.

MATRIMONIO LUCO ROJAS-BRIONES CARVAJAL. — El Sábado 25 del presente será bendecido privadamente en casa de la novia el matrimonio de la señorita María Briones Carvajal con el Capitán de Ejército, Sr. Gustavo Luco Rojas.

EN LA DIPLOMACIA. — El Cónsul General y Decano del H. Cuerpo Consular Dr. Víctor C. Gianelli está enfermo de gravedad desde algunos días.

MATRIMONIO. — El Domingo pasado fué bendecido en la Parroquia de San Miguel el matrimonio de la señorita Bertina Prado Ramírez, con el señor Belisario Enríquez Rozas.

Sirvieron de padrinos por parte del novio don Francisco Prado R. y señora Zoila Aránguez de Prado y por parte de la novia don Alfredo Prado R. y señora Juana Ramírez de Prado.

Testigos en el matrimonio civil los señores Arturo del Solar y Ricardo Bustamante y en el religioso los señores José y Oscar Prado J.

Se siguió después de la ceremonia, una animada recepción en casa de la familia Prado Ramírez.

—ENFERMOS— Se encuentra en Santiago en el Hotel Victoria algo restablecido de su salud el señor Santiago de Toro Herrera.

—Mejor de salud continúa la señorita María A. Santos C. Continúa en el Pensionado de San Vicente.

SE INAUGURAN LOS MARTES DE MODA EN EL ARMENONVILLE.—

Los caracteres de un gr... acontecimiento social, tuvo ayer tarde la inauguración de los Martes de moda, en la elegante terraza del Armenonville, convertida en el "rendez-vous" de nuestra sociedad.

Todas las mesitas artísticamente diseminadas por el espacioso salón, iluminado en forma realmente fantástica, estaban ocupadas por distinguidas familias.

La orquesta del Maestro Rispoli ejecutó un escogido programa mu... prolongándose el baile hasta avanzadas horas de la tarde.

Para mañana Juves se anuncia el segundo día de moda, que también ha de tener la más franca acogida, por ser hoy en día este simpático local, el punto de reunión más agradable de nuestra ciudad.

El Sábado tendrá lugar el primer "Dinner-danzant"; y por el pedido de reservas de mesas que ha habido es de augurarle un éxito completo.

EL VIAJE DE TURISMO DE AÑO SANTO A ROMA QUE ORGANIZA LA UNION SOCIAL CATOLICA DE CHILE.— Continúan con inmensa actividad los preparativos para la realización de este viaje que prepara la Unión Social a Roma.

Día a día aumenta el número de personas que se están inscribiendo para este viaje; mañana publicaremos la lista de algunas de ellas.

Advertimos encarecidamente a los interesados que se apresuren a inscribirse, pues la fecha del término de las inscripciones, el 1.o de Mayo, se acerca y es preciso avisar antes de esa fecha a las Compañías de Vapores y de Turismo para realizar el Viaje de Año Santo.

Tenemos noticias de que vendrán distinguidas familias del Ecuador, las que, después de visitar nuestra capital, seguirán con la Unión Social el viaje a Europa.

Nuevamente avisamos a los interesados que se apresuren a sacar sus pasaportes, porque desde el 1.o de Mayo habrá un recargo d $ 500, por cada pasaporte para el extranjero.

Se darán todas las facilidades para obtenerlos en las oficinas de la Unión Social, que están abiertas todos los días de 10 a 12 A. M. y de 2 a 7 P. M.

DON EVARISTO DUCAND MARFAN.—Víctima de repentina enfermedad ha fallecido, el señor don Evaristo Ducand Marfán, distinguido caballero vinculado a conocidas familias de nuestra sociedad.

El señor Ducand fué un esforzado hombre de trabajo. En el curso de su laboriosa vida se destacó por su acrisolada honradez y sus condiciones morales y su afable trato.

Sus funerales se efectuaron privadamente ayer.

CONCIERTO POSTERGADO.— Por inconvenientes de última hora se ha postergado indefinidamente el concierto organizado por el Maestro Contrucci para el Club de Señora, hoy Miércoles 22 del presente.

BANQUETE.—El Sábado 25 del presente, a las 9 P. M., se efectuará en el Club de La Unión el banquete que sus amigos ofrecen al señor Enrique Phillips P., con motivo de su próximo matrimonio.

MANIFESTACION.—

Anteayer se verificó en los comedores del Club Alemán, la manifestación que ofrecía el personal de la casa AEG Cía. Suramericana de Electricidad, al señor Prat Palma, con motivo de su viaje a la casa Matriz en Alemania, a donde va a perfeccionar sus estudios de técnico.

Ofreció la manifestación a nombre del personal el señor Erich Kosiel, haciendo también uso de la palabra el Gerente, señor Ernesto Leyser; asistieron, además, los señores R. Kubena, A. S... C. Tudsen, H. Lind, H. Lenk... A. Gerbracht, E. Hald, A. L... H. Hennig, O. Wenz, J. Sán... A. Brain, P. Sánchez, M. D... F. Opitz, N. Jaña, G. Folch, Osorio, Gmo. Fuenzalida V., Fritz, Gmo. Palma, E. Balas... Saul, A. Meléndez y H. Oehr...

Asistentes a la manifestación ofrecida por el personal de la Compañía A. E. G., al señor Prat Palma, que se dirige en breve a Alemania

CONFERENCIA DEL SEÑOR DON MANUEL G. INMAN EN EL CLUB DE SEÑORAS.—El Sábado 25 del presente, el distinguido señor don Manuel G. Inman, sociólogo, escritos y periodista, cuyo nombre dejó grato recuerdo entre nosotros cuando nos visitó como miembro del Congreso Pan Americano hace dos años, dará una interesante conferencia sobre temas de actualidad.

NACIMIENTOS.— A venido al mundo Ricardo Leopoldo, hijo del señor Ricardo Pinochet E... y de la señora Lucila Valenzuela de Pinochet.

JOVENES MADRES
que no podéis amamantar a vuestros pequeños nenes. En a
"DRYCO"
está vuestro salvador

CASA
grande, nueva, 20 piezas, ... ños, arriéndase
DIECIOCHO 719

Gomol Werck
Exquisita preparación para estar siempre bien peinado. Pruébelo una sola vez, y verá que no hay nada mejor. No contiene grasa ni sustancias nocivas.
Pedidos a DAUBE y Cía. y en todas las boticas de la República

Mme. HELENE CHARLES
ALAMEDA 590
Esterillas especiales para alfombras de Smyrna, con o sin dibujos. Lana de todos colores.
Las esterillas son de un hilo muy fuerte, que no se rompe al hacer la alfombra, ni se destruye con su uso, como ocurre con las imitaciones baratas

LAS MODAS DE INVIERNO
Está en circulación el número de la revista
FAMILIA
correspondiente al mes de Abril, el cual aparece con un interesante y noticioso material de las últimas creaciones de la moda.

Neurastenia
Se cura rápidamente con el afamado específico
NER-VONOIDE
Vigoriza el cerebro, alimenta los nervios, tonifica el sistema muscular, aumenta el apetito y restablece el verdadero equilibrio orgánico produciendo un sueño reposado.
Sus notables efectos se notan desde la primera dosis
En venta en todas las boticas bien surtidas del país.
PREPARADO UNICAMENTE POR EL
Laboratorio Franca

Permuto
Por Cité o Conventillo
Lindo chalet en Macul: 10 piezas fuera servicos y hall, garage, jardín, arboleda surtida. Mide 40 por 200. En perfecto estado.
PRECIO: $ 140,000
DEUDA: $ 30,000
ALBERTO SANTELICES F.
AGUSTINAS 1152
8-V

ARRENDAMOS
$ 750, a cuatro cuadras de la Plaza de Armas arrendamos espléndida casa moderna, cuatro dormitoros, dos toilettes, etc.
$ 600, Castro a media cuadra Alameda, ofrecemos en arriendo buenos altos, recién pintados cinco grandes dormitorios, etc.
JARAMILLO y OVALLE —:— AGUSTINAS N.o 1217

CLINICA
DEL Dr. L. CIFUENTES FIGUEROA
Enfermedades venéreas, ginecología y sífilis. Consultas de 8.30 a 10 y de 12.30 a 4 P. M.
SANTO DOMINGO 1953

¡FUME BUENO!
CIGARRILLOS
"SIRENA"
HABANOS 60 Cts.

DESDE HOY
LOCALIDADES REBAJADAS
PLATEA $10.
VERMOUTH Y NOCHE
EN EL COMEDIA
Las Maravillosas

SOMBREROS PARA SEÑORAS
COMPOSTURAS, HECHURAS Y TRANSFORMACIONES
Entrega extra-rápido. Trabajo garantido. PRECIOS CONVENIENTES
FABRICA: DELICIAS N.o 275

NOVEDAD

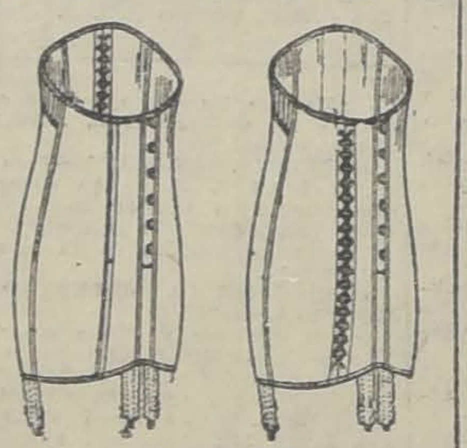

"CORSES-FAJA"
Exclusivos para señoras gruesas, muy bajos y rectos de pecho y largos de cadera. Los confeccionamos especiales de medida. La forma es lo más perfecta y elegante que existe.
Liquidamos gran cantidad de corsés y fajas a precios sumamente bajos, por renovación de surtido.
Fabrica de Corsés
"El Arte Moderno"
SAN ANTONIO 58, ESQ. MONEDA

PRESTAMOS
SOBRE JOYAS, PLAQUEES PIANOS Y VICTROLAS
FRENTE A LA PLAZA SAN DIEGO 460
"EL AGUILA"

FELDESPATO
SE NECESITA
Enviar precios, condiciones y muestra del material ofrecido, a la
Sociedad de Cerámica "MAFILITA"
Nueva York 17 :: Casilla 2330
SANTIAGO
22—A.

Togal
Insuperable contra la grippe, influenza, resfríos, dolores reumáticos y nerviosos
Recomendado por las eminencias médicas mundiales
M. SCHMIDT & Co. Munich
OredNes: Casilla 3609, Santiago
N|O.

El Prof. NAVARRO
discípulo de Madame de Thebes y de la famosa gitana Mulevy, recién llegado de Europa, invita a las personas que deseen saber su porvenir, a su consultorio:
22—A.
SAN ANTONIO N.º 128

THAMAR
El Tea Room preferido por la gente chic.
HOY DIA DE MODA
GRAN TE DANZANT
De 6.30 a 9, amenizado por la Orquesta Alex

GRAN SORTEO
"DONDE LAS DAN, LAS TOMAN"
Pida hoy mismo el affiche cubista de la película cómica hecha por ARCOS, que se estrenará el 5 de Mayo próximo, y si consigue reconstruirlo tendrá opción a un sorteo con los siguientes premios:
PRIMER PREMIO: UN TIGRE DE BRONCE
Segundo premio... ... ... $ 100
Tercer premio... 50
Cuarto premio.. 20
Quinto premio..... 10
CHILE FILM —:— CASILLA 585

GRAN OCASION
MUEBLES
Dormitorios, comedores, salones, roperos, peinadores, aparadores, y toda clase de muebles sueltos.
CATRES de bronce y de fierro.
COLCHONES de lana y somniers.
PRECIOS DE REALIZACION
ALFOMBRAS inglesas de lana.
ALFOMBRAS inglesas rizadas.
SOBRECAMAS, frazadas de lana y algodón; colchas de hilo de color y blancas.
Toda clase de ropa para cama.
Plaquées y Joyas.
SAN DIEGO N.o 460
FRENTE A LA PLAZA ALMAGRO
"EL AGUILA"
24—A.

Pieles Finas en Modelos
REGALAMOS
Tres importantes artículos a precio de costo
PALETOES de nutria Australia, forro seda.. .. .. $ 750.00
PALETOES de piel Visonet, última moda.. .. .. .. $ 750.00
PALETOES de Tasmania .. .. $ 400.00
ABRIGOS, CAPAS, ECHARPES, ZORROS,
Visont de Canadá, Nutria Hudson, Astrakan, Petitgris
CON 40 POR CIENTO DE REBAJA
Hechuras, transformaciones, Precios bajos
Peletería Blanco Encalada
Delicias, esq. Dieciocho. - Teléfono 4467
N|O.

TERRAZA ARMENONVILLE
DIARIAMENTE
SERVICIO DE TE, DE 4 A 6 Y VERMOUTH-DANZANT DE 6.30 A 8.30
Visite usted este local que está a la altura de los más elegantes salones de Europa. Próximamente, inauguración del DINNER-DANZANT
22—A.

EN LA LIBRERIA TESCHE
encontrará, como siempre, los mejores y legítimos artículos para ingenieros, pintores, dibujantes y colegios.
MIMIOGRAFOS MARCA "REVOL"
ofrecemos a precios más bajos de plaza, por quedar pocos.
Tableros y mesas de dibujo tenemos un gran surtido.
Se atienden pedidos de provincia a vuelta de correo.
Pasaje Matte 18 y 19 — Teléfono Inglés 1644 — Casilla 770

¿Quiere Ud. Ahorrar Dinero?
Visite nuestra casa y encontrará ternos a su gusto, corte irreprochable, casimires importados y forros de primera clase, dando al mismo tiempo facilidades de pago
"COOPERATIVE SASTRERIA"
HEMOS RECIBIDO GRAN SURTIDO DE ABRIGOS DE LA AFAMADA MARCA "IMPERIO"
22—A.
AGUSTINAS 877

HOY

ESPECIAL Y NOCHE EN LOS TEATROS

SPLENDID ODEON ELECTRA

EL SUCESO MAXIMO DEL AÑO

Sangre y Arena

RODOLFO VALENTINO — LILA LEE — NITA NALDI

MAÑANA

Splendid Politeama — Y — República

VIERNES DE MODA SPLENDID ¡DIVORCIO!

Estreno de esta gran película, la más bella y conmovedora que sobre este tema se ha hecho

CREACION DE LA LINDA JANE NOVAK

Teatro Principal

ARCOS REPRISA HOY: "JESUS, MARIA Y JOSE" Mañana estreno de: "La Línea de Mendoza"

Arcos reprisa hoy, en vermouth y de la noche, una de las comedias más simpáticas y divertidas de su repertorio: la de Joaquín Abati, titulada: "Jesús, María y José".

La obra de Abati no está exenta de cierta ironía. Al abordar el tema de la servidumbre, que interesa especialmente a las señoras, Joaquín Abati ha trazado unos personajes muy humanos y de palpitante actualidad.

Para esta semana se anuncia un estreno de importancia: "La Línea de Mendoza", juguete cómico gracioso y de efecto teatral.

En la próxima semana, se celebrará una función extraordinaria en honor de Rafael Arcos.

Temas sobre la conferencia de Gabriela Mistral

La interesante conferencia que, según hemos anunciado, dará dentro de poco en el Teatro Victoria Gabriela Mistral, se compondrá de una disertación variada en que la discutida poetisa aprovechará la oportunidad de referirnos las impresiones sobre su viaje por el extranjero. Referente a este punto, tratará de preferencia cuanto se refiera a su estada en Florencia, en Isla Mallorca y en Castilla, ilustrando su disertación con la proyección de numerosas placas luminosas que han de constituir una interesante nota gráfica.

Los asuntos pictóricos, bellezas naturales e históricas de Florencia son de sumo interés; y serán de gran sorpresa para el público las ilustraciones gráficas de Mallorca, la hermosa tierra isleña de fanta Chopin, en que el célebre Chopin fué a buscar refugio en sus últimos días acompañado de la novelista Jorge Sand.

Otro tanto podemos augurar al oyente que ha de tener la conferencia en cuanto se refiere a España y principalmente a Castilla.

Margarita Núñez del Prado trabaja hoy en el Setiembre

Esta inteligente y precoz artista de la recitación debutará hoy en el Setiembre, teatro donde hará unas pocas funciones para continuar su ji- por los demás teatros de Valencia Basterrica y Cía.

Margarita Núñez del Prado se presentará hoy interpretando a Rubén Darío, Gabriel y Galán, Hubner Bellilla, Prández y Oviedo Martínez.

El cine dará la película Universal "El precio del placer".

Compañía Argentina Villanova

Un cablegrama recibido ayer por la empresa del Santiago anuncia que, por enfermedad de una de las principales figuras del conjunto, la compañía argentina que dirige Esteban Villanova, ha debido postergar indefinidamente su viaje, por lo que su reaparición anunciada para el Teatro Santiago, deberá postergarse hasta que se salven las dificultades imprevistas de que damos cuenta.

CINE

Liga del Trabajo

INDEPENDENCIA ESQ. DE LASTRA

Hoy tarde y noche

EL JINETE MISTERIOSO

William Desmond y Eileen Sedwich

Serie Universal en 15 episodios, 5 funciones

TEATRO VICTORIA

EMPRESA ANSALDO LIMITADA

Hoy Miércoles 22 de Abril.—Hoy

COMPAÑIA DE REVISTAS MENDEZ

Vermouth, a las 6.45:

"LAS HIJAS DEL PLACER"

Platea: $ 5, con impuesto.—Por Carmelita Domínguez.

Noche, a las 9.30:

"MAGAZINE REVISTA"

"LAS HIJAS DEL PLACER"

Platea, $ 7, con impuesto.—Por Carmelita Domínguez.

EL PROXIMO COLOSAL SUCESO DEL CINE SERA

Mucha Ropa poco Abrigo

la más lujosa y emocionante creación pasional, de la PARAMOUNT, por la divina

GLORIA SWANSON

HOY — REPUBLICA Y POLITEAMA — HOY

"PUEBLO CHICO INFIERNO GRANDE"

Velasco Inaugura hoy la temporada popular en La Comedia

La temporada que ha desarrollado entre nosotros la compañía de revistas que dirige Eulogio Velasco, toca ya a su término, pues debe cumplir otros compromisos anteriormente adquiridos en el extranjero. Antes de marcharse y como una muestra de agradecimiento al público chileno, que tanto lo ha distinguido con sus aplausos y su asistencia, Velasco ha acordado iniciar desde la vermouth de hoy una temporada a precios populares.

Las localidades de platea importarán solamente 10 pesos y los balcones, seis. La galería ha experimentado también una considerable rebaja en sus precios.

En consecuencia, habrá desde hoy dos funciones diarias, en estas condiciones, llevándose a escena en la vermouth y la nocturna de hoy la revista "Las Maravillosas", que ha sido la obra más celebrada por nuestro público en las dos temporadas de Santiago.

—Velasco ensaya afanosamente la zarzuela de Ardavín, Serrano y Alonso, titulada "La Belarana".

—Anoche se celebró la función de honor y beneficio del primer actor y director Vicente Mauri, con la revista "Las Maravillosas" y el estreno del pasillo en un acto "Lola, Lolita, Lolilla y Lolo", original de Pérez Fernández y Muñoz Seca.

Mauri fué festejado por sus amigos, admiradores y compañeros con regalos valiosos.

Beneficio de los empleados del Esmeralda

El 30 de este mes se efectuará en el Esmeralda la tradicional función anual a beneficio de su personal de empleados.

Este año la función adquirirá relieves de gran importancia, pues han ofrecido su colaboración Evaristo Lillo, Rafael Arcos, Los huasos de Chincolco, María Bührle, las hermanas Tarasow, Ricardo Villagra, Luis Rojas Gallardo, Pedro Sienna y muchos otros artistas que no recordamos por el momento.

Las últimas funciones del elenco de Méndez

Se aproxima el final de la profícua temporada de Méndez entre nosotros pero a pesar de ello no decae el entusiasmo de esa gente en lo que a mover el cartel se refiere y se explica: allí se trabaja a salas llenas y así se justifica que como agradecimiento se evidencie una animación siempre creciente.

El cartel del día está constituido por la animada revista "Las hijas del placer", en vermouth y segunda de la noche, ofreciéndose en primer término "Magazine Revista", que anoche, en el beneficio de las segundas tiples y bailarinas, gustó como si se tratara de una novedad absoluta.

EL EXITO DE LA PELICULA CHILENA

PUEBLO CHICO INFIERNO GRANDE

HA SIDO TAN ESTUPENDO, QUE NO SE NECESITA UN UN AVISO ENORME PARA LLENAR LOS TEATROS

HOY ESMERALDA BRASIL Y O'HIGGINS

Las bailarinas hermanas Tarasow

En breve debutarán en el Brasil las aplaudidas bailarinas rusas hermanas Tarasow y que acaban de realizar una brillante jira por las provincias del Sur.

El arte de las Tarasow es original y lo presentan con gran lujo.

MUSICA

Tritini inicia la temporada musical el Jueves 30

Una obra de la importancia del Novenario de Beethoven, tiene que responder a las optimistas expectativas que el público ha concebido: son 9 sinfonías, lo más genial que se ha hecho en el mundo, que hay que presentar al público con las más exigentes condiciones. El nombre de Beethoven es algo sagrado, que no puede tocarse irreverentemente, y atendiendo a este principio tan digno de todo aplauso, el maestro Tritini ha decidido postergar la fecha de la iniciación de su gran temporada sinfónica. Los ensayos son necesarios prodigarlos, y es debido a este antecedente muy honrado desde luego, que en vez de hacerse la primera audición el Viernes, se ha diferido para el Jueves 30. Como se sabe, estos conciertos deberán estar a cargo de 60 profesores, además de los elementos especiales que ha contratado el señor Tritini, como ser las masas corales.

Hoy se hace el primer ensayo general, de todos los elementos, en la biblioteca del colegio de San Agustín, a las 9 de la mañana, dirigido por el maestro Juan Casanova Vicuña, que es el que va a tener a cargo la realización completa, como maestro, de las 10 audiciones que se van a hacer.

El programa de la primera audición, podemos darlo, y en él prima, como es de suponer, la primera sinfonía de Beethoven. Además, se hará música de César Frank, Tschaikowsky, Honnegger, Paul Dukas y otros. Todos estos conciertos son desconocidos en Chile y se ejecutan por vez primera. El señor Tritini, en su reciente viaje a Europa, ha tenido la oportunidad de seleccionar lo más puro y lo que es más demostrador del movimiento evolutivo de la música moderna, y es por ello que sus conciertos, aparte de otros antecedentes, van a ofrecer la nota de la novedad, de lo desconocido y de lo que atrae.

El abono a estos conciertos, que funciona en la Casa Grimm y Kern, ha sido cubierto en su mayoría por numerosas y distinguidas familias de nuestra sociedad.

Después de este primer concierto, el señor Tritini presentará en cada audición música nacional, en estreno, perteneciente a los más destacados compositores chilenos.

CIRCOS

Debut del Circo Jockey Club en el American Cinema

Nuestro público ha acogido con interés la noticia que hemos dado sobre el estreno del Circo Jockey Club, que se ha instalado en el American Cinema. Este teatro ha sido reformado en sus instalaciones y ha quedado en óptimas condiciones de comodidad, para desarrollar una temporada que ha de prolongarse por varias semanas, pues los elementos artísticos que componen el elenco son todos de prestigio y ofrecen con su trabajo una verdadera novedad. Además la empresa se propone renovar continuamente su personal, dando a éstos espectáculos el máximo de interés. La pista está ubicada en mitad de la platea, con lo que los espectadores pueden dominar el espectáculo perfectamente.

Circo Constantino

La participación de los nuevos elementos contratados por la empresa Constantino ha tenido especial aceptación, destacándose, además de los acróbatas, equilibristas, saltadores y malabaristas, la troupe de animales amaestrados de Beltrán; Greene, Chorizo y Pepino, estos dos últimos excéntricos de verdadera gracia.

Hoy habrá una función nocturna con escogido programa.

NOTICIAS CINEMATOGRAFICAS

"SANGRE Y ARENA"

Hoy se repite en el Splendid, Odeón y Electra

Un suceso extraordinario dentro de nuestro ambiente cinematográfico y de la apatía que caracteriza a nuestro público es el que ha venido alcanzando el film "Sangre y arena", que se ha exhibido ya durante dos días con teatros desbordantes.

"Sangre y arena", es más bien, la biografía de un torero famoso que la narración de los hechos e incidentes del popular deporte español. Los tipos de Carmen y Doña Sol, están pintados de mano maestra en la novela más la interpretación que de ella nos ofrecen las actrices Lila Lee y Nita Naldi, no puede ser más real. Hay además en la película gran variedad de escenas de color típicamente español; recordamos dos de ellas en un café madrileño. En la escena sevillana vemos a Gallardo (Rodolfo Valentino), bailando una danza andaluza, en la cual forzosamente nos recuerda al Julio Desnoyers de "Los 4 jinetes del Apocalipsis", encarnado con gallardía y gracia torera de verdad su interesante rol.

"Sangre y arena", se exhibirá hoy por 5.a y 6.a veces en el Splendid en la especial a las 6.30 P. M. y en la nocturna en completa a las 10 P. M. y, además, en el Odeón y Electra.

En la sección Selecta a las 5 P. M., se exhibirá la cómica en 4 actos del First National Circuit, titulada: "Mozo, traiga otra copa", creación de Virginia Rappe, secundada por Sisebuto.

"HIJAS PERDIDAS" SE DA HOY EN LOS TEATROS POLITEAMA, MATTA, AVENIDA Y ATENAS

"Hijas Perdidas" la valiente producción alemana continúa su marcha triunfal por los cines de barrio, marcando en cada nueva exhibición un éxito rotundo.

Este éxito es comprensible, si se considera la noble finalidad de la película las bellas enseñanzas que encierra su argumento y que son un alerta para las jóvenes como para los padres y también para los eternos conquistadores.

"Hijas Perdidas" tiene además el mérito de ser interpretada por una pareja de artistas únicos y cuyas cualidades los hacen destacarse del montón de intérpretes de la pantalla, Ila, Miss Pankau y Reinhold Schugel.

Hoy "Hijas Perdidas" se da en las dos secciones de los teatros Matta, Avenida, Atenas y Politeama.

Mañana se da en el Excelsior, Sala Oriente y Providencia.

CONCIERTO DE VIOLONCELLO

ERNST PELZ

Sábado 25 de Abril, a las 9.30 P. M.

— EN EL —

SALON DEL CLUB ALEMAN

PROGRAMA.—Brahms, Sonata Op. 38.

Bach, Preludio, Sarabande y Bourée de la Suite N.o 3.

Klughardt. Concierto Op. 59.

ENTRADAS: Grimm & Kern, Ahumada esq. Moneda

TEATRO AV. MATTA

Estreno de la película que fué prohibida como inmoral, y que fué defendida en el Senado y autorizada por la censura oficial

HIJAS PERDIDAS

ATENAS

ESPECIAL 6.30 NOCHE 9.30

HIJAS PERDIDAS

MAÑANA DIA DE MODA

LAS PIRATAS PERFUMADAS

Drama social de lujo por HOPE HAMPTON

HOY
Especial, 6.30 P. M., primera parte de la obra cúspide del cinematógrafo

IMPERIO

HOY
Nocturna, a las 9.40 P. M., primera parte. La más asombrosa reconstitución histórica

LA CHILEAN CINEMA CORP. PRESENTA LA PRODUCCION MUNDIAL DE MAYOR TRASCENDENCIA ARTISTICA

OBRA DESLUMBRANTE QUE REVIVE LAS EPOCAS DE VICIO Y DECADENCIA DE LA ROMA DE LOS CESARES

SOBERBIA RECONSTRUCCION
— DE LA —
ROMA IMPERIAL

EL FORUM, EL CIRCUS, EL ROSTRUM, EL SENADO, EL PALATINO

Las pruebas atléticas más sensacionales: lucha greco-romana, gladiadores, discos, bolos, carreras de carros tomadas en forma asombrosa

EL MERCADO DE ESCLAVAS Y SUS MISERIAS

La mujer más nefasta de la humanidad surge plena de belleza y arrogancia, en todo el apogeo de su genio maléfico y de su espíritu vampiresco, encarnada por

LA CONDESA
RINA DE LIGUORO

Dama de gran belleza, perteneciente a la más rancia nobleza italiana

La vida y la muerte de la mujer cuya impenetrable psicología ha preocupado y preocupa a escritores y artistas de todas las épocas

— MAS DE —
CINCUENTA MIL
PERSONAS PARTICIPAN EN ESTA OBRA MAGNA, CUYO COSTO TOTAL ALCANZA A LA FABULOSA SUMA DE
Cuarenta Millones
DE PESOS

Producción hecha bajo los auspicios y con la cooperación del Gobierno italiano. Toman parte varios regimientos de la caballería nacional en la fantástica coronación de los Césares

AMOR
EMOCION
DOLOR
SACRIFICIO
TRAGEDIA

"MESALINA"

Localidades numeradas en venta todo el día

"PUEBLO CHICO... INFIERNO GRANDE TRIUNFO RUIDOSAMENTE AYER EN LOS TEATROS DE VALENZUELA BASTERRICA Y Cía.

El Esmeralda y O'Higgins batieron todos los records, tanto nacionales como extranjeros. – Hoy se repite en los Teatros Esmeralda, O'Higgins, Brasil.

José Manuel, pregunta a María Inés, los motivos que tiene para casarse con otro hombre, cuando había jurado ser de él únicamente

Verdadera expectación había despertado en todos los círculos artísticos y sociales, el anuncio del estreno de la gran producción nacional, "Pueblo chico... Infierno Grande" de Nicanor de la Sotta y de ahí que antes de la hora los tres grandes teatros de la Empresa Valenzuela Basterrica y Cía., el Setiembre, Esmeralda y O'Higins, se vieran repletos de un público anhelante de conocer el último trabajo de la cinematografía chilena.

"Pueblo Chico... Infierno Grande" no defrauda las expectativas, sino que al contrario produjo un sentimiento de orgullo al contemplar la perfección tanto técnica como interpretativa de la película. En la cinta no hay nada de más ni nada que falte, todo está medido con una sobriedad única y que hace que "Pueblo Chico... Infierno Grande" sea la realización del anhelo de los chilenos de llegar un día a producir la obra maestra del cine nacional.

La interpretación de "Pueblo Chico", como se esperaba superó a todos los augurios. Todos los artistas están sobresalientes y su labor está desarrollada con entusiasmo y cariño, dándole a los personajes el colorido requerido.

Sin embargo, es justo nombrar entre los más destacados a Evaristo Lillo que está sencillamente grande en su rol de bandido, a Corona que da relieve al galán huaso; a Paco Ramiro, que está gracioso en el comandante; a la Estay que está magnífica en su caracterización de Doña Santos 14; a Plácido Martín que está sobrio en el galán amoroso; al maestro Urzúa Rozas que se ha revelado como un característico criollo de imponderables condiciones y a Haydée Recabarren que en el papel central está admirable en la composición que dió al tipo de la campesina romántica y torturada por una pasión amorosa y por último a la De la Sotta que está magnífico en su caracterización del tonto Goyo.

De la Sotta, merece un caluroso aplauso por su triple labor de autor, director e intérprete e iguales felicitaciones merece Artuffo, que ha demostrado sentido artístico y buen gusto en la filmación de la obra, colocándose así a la cabeza de nuestros operadores cinematográficos.

La música que compuso el maestro Retes, apropiada y muy en armonía con la índole costumbrista de la obra.

El público aplaudió en diversos pasajes de la obra, demostrando de esta manera su complacencia por el brillante triunfo alcanzado con esta producción que ha demostrado que en Chile se pueden hacer cintas superiores a las que nos llegan del extranjero.

Del campeontato del Esmeralda con el O'Higgins aun no se tienen detalles, sabiéndose solo que los dos teatros sobrepasaron el record de Golondrina.

Hoy "Pueblo Chico... Infierno Grande", se dará en las dos secciones de los teatros Esmeralda, O'Higgins, Brasil.

E LPRECIO DEL PLACER VA HOY EN EL SETIEMBRE

Con una concurrencia extraordinaria se estrenó ayer en el Brasil esta nueva Jewel Universal y que por su noble finalidad y por su esplendorosa misse en escene puede compararse a la película que conmovió hondamente y gemela de esta "Los Amores de un Príncipe"

En este doloroso drama de la vida real vemos al eterno seductor tras la joven inocente, la empleadita de tienda de la gran urbe del mundo Nueva York; pero esta vez, tropieza con la rotunda negativa de la joven ante las insistencias amorosas del y noble conquistador, toda la ternura, emoción escenas degarradoras que ha cen verter lágrimas en la grandiosa producción Universal Los amores de un Príncipe" los vemos en esta obra, llevada a la pantalla por la misma casa productora.

Protagonista del "El Precio del Placer" son las bellas actrices Virginia Valli, Luisa Fazensa y Norman Kerry, el mismo galán de Amores de un Príncipe.

Como fin de fiesta se presentará la aplaudida recitadora Margarita Núñez del Prado.

LIGA DEL TRABAJO

"El jinete misterioso". — En sus dos funciones de hoy inicia este cine el estreno de la serie Universal: "El jinete misterioso".

EL ACONTECIMIENTO ARTISTICO DE HOY EN LA SALA IMPERIO

La más acabada forma del arte cinematográfico. – El significado de esta grandiosa producción. – Su argumento, su presentación, su interpretación y su valor histórico.

Hoy es el día fijado por la Chillian Corporation para presentar en la Sala Imperio la producción de mayor importancia que anotan los programas en 1925. Nos referimos a "Mesalina" obra gigante que ha sido filmada bajos los auspicios y con la cooperación directa del Gobierno italiano por la Guazzoni Film la famosa casa que ha dado al mundo las mejores obras histórico-dramáticas que se conocen hasta hoy; "Quo Vadis", "Julio César", y "Cleopatra".

EL ARGUMENTO

Sería ocioso detallar los episodios histórico-dramáticos que forman la base pasional de esta prodigiosa obra. Baste decir que la figura de Mesalina se yergue con trazos inconfundible. Es la mujer vituperada que tanto ha preocupado con su desconcertante psicología los escritores y artistas de todas las épocas. Es la mujer de hondos e inexcrutados repliegues sentimentales, que, buena o mala de verdad, fría o apasionada, inteligente o simplemente astuta, simboliza trágicamente una de las épocas más interesantes del Imperio de los Césares. Se la presenta en las fases últimas de su vida, en el esplendor de su grandeza, en el delirio de sus ambiciones y orgullos, en la desesperación de un amor verdadero. La trama gira en torno de los episodios relacionados con sus amores por el Esclavo Enio, atleta de quien también se ha enamorado locamente la princesa egipcia Miritza. Entre las dos mujeres se traba una lucha sorda, violenta por obtener favores del esclavo Enio. Y este, en cambio, solo ama a Eunice, la hermosa esclava de Apolonio que más tarde cae en manos de la Princesa Miritza y es objeto de los más rudos castigos y venganzas provocadas por los celos y de despecho.

LA INTERPRETACION

El difícil rol de Mesalina era verdadero escollo para Guazzoni, cuanto requería condiciones especiales de cultura, distinción y buen gusto para que el tipo no resultara lo que la leyenda hirdamente ha caracterizado. Y, por esto encomendó este rol de la Condesa Regina Lignoro, mujer de la aristocracia italiana, que no tituhéó en aceptar este ofrecimiento en vista de trascendencia histórica y artística de la obra. Estudió con pasión su personaje y ha hecho una creación de esas que perduran en el recuerdo. Un grupo de artistas de fama mundial secunda a Rina de Lignoro en su labor.

La sala Imperio presenta hoy en sus secciones de moda la primera parte de esta grandiosa obra que consta de ocho actos. La segunda parte se proyectará mañana.

TEATRO DELICIAS

Hoy, Día de Moda, estrena "Las Piratas Perfumadas", por Hope Hampton

La pantalla de este concurrido teatro de San Alfonso esquina Alameda, ofrece hoy día, de moda, un nuevo estreno extraordinario, tal como tiene por costumbre hacerlo en estos días.

"Los piratas perfumados", son los piratas del amor, piratas de la tierra, deliciosas para unos y crueles para otros. Son el peligro más grande de aquellos jóvenes apasionados que a pesar de conocer a fondo las sus consecuencias, sus deleites, sus placeres, engañosos y sus adversidades, sacrifican, en sus locuras, el tierno cariño de su popola, los desinteresados consejos de madre, el valor de la esposa amante y el puro amor de los hijos, por una fugaz limosna de amor.

ALHAMBRA Y VICTORIA

Estreno del programa festivo de la temporada. — El programa cómico N.o 15 es, sin duda, el mejor que hasta ahora ha ofrecido en la temporada la Chilean Cinema Córporation. Esas obras se titulan: "Sobre las olas", "Jefe de Estación", y "El auto volador". En la primera el Chato Pollard reaparece haciendo una labor graciosísima como marinero que está a cargo de un pequeño buque de trasbordo. La vida del puerto está pintada en esta obra con toques humorísticos magníficos que arrancan carcajadas. El Turnio en "Jefe de estación", se ve en situaciones bufas inimitables desempeñando su nuevo empleo. Miles de cosas raras y accidentes le ocurren en esta nueva vida por causa de su carácter enamoradizo. Es una obra que hace reir de buena gana. Finalmente Mack Sennett ofrece una chispeante pochada en "El auto volador", en la que aparte de algunos artistas hombres y mujeres hace trabajar con éxito enorme una serie de perros, leones y otros amaestrados.

El programa cómico N.o 15 se proyectará en especial y nocturna.

IMPERIAL

Estreno de "Carne de presidio". — Este teatro de la calle San Diego anuncia para hoy un programa interesantísimo. En efecto, se presentará al público de Avenida Matta la obra maestra de la cinematografía argentina titulada: "Carne de presidio", producción que nuestras ... tas dolorosas y trágicas de la ... en los bajos fondos bonaerenses. Esta obra es sólo comparable por su ... te a "Los Misterios de París", ... hay en ella una historieta dolorosa entre gentes desheredadas de la suerte.

"En Carne de Presidio", hace la mejor creación artistas que se filan como los mejores de la pantalla rioplatense: tales: Nelo Cosimi, gran actor y la hermosa Amelia Morelli.

"Carne de Presidio", se proyectará en el Imperial en especial y nocturna.

IRIS

"Haciéndose hombre". — Hoy estrena este teatro en las funciones de tarde y noche la producción Paramount de arte y gran lujo titulada "Haciéndose hombre", por Eva Novack, y el simpático Jack Holt.

HOY ESPECIAL: NOCTURNA: EL MEJOR PROGRAMA FESTIVO DE LA TEMPORADA

Cines - ALHAMBRA Y VICTORIA - Cines

"SOBRE LAS OLAS"
LA OBRA MAS GRACIOSA DEL CELEBRE
CHATO POLLARD

"JEFE DE ESTACION"
EL NUEVO Y COMPROMETIDO EMPLEO DEL SIN PAR
BEN TURPIN (El Turnio)

"EL AUTO VOLADOR"
HUMORISMO SENSACIONAL Y ESPELUZNANTE POR ARTISTAS, PERROS Y LEONES DE
MACK SENNETT

PROGRAMA COMICO No. 15

MAÑANA GRANDIOSA REPRISE: LA OBRA MAESTRA DE LA CINEMATOGRAFIA ARGENTINA

NELO COSIMI y AMELIA MORELLI

LA TRAGICA VISION DE LA VIDA DEL HAMPA BONAERENSE COMPARABLE POR SU FUERZA DRAMATICA SOLO A "LOS MISTERIOS DE PARIS"

Carne de Presidio

LA NOVELA DE UN LISIADO Y DE UNA HERMOSA MUCHACHA DESHEREDADA DE LA SUERTE

TEATRO PRINCIPAL

HOY MIERCOLES

RAFAEL ARCOS

REPRISA EN VERMOUTH Y NOCHE

"Jesús, María y José"

La mejor obra de su repertorio. Obra de actualidad, que interesa a las señoras.

JOVEN
que tenga conocimiento de contabilidad y trabajos de oficina se necesita para casa mayorista.
Ofertas:
CASILLA 1264

MOLINO
PARA MOLER ESPEJUELO COMPRO
Detalles completos, a:
"INDUSTRIAL"
LLAY - LLAY

Por su solidez y economía los camiones
"Republic" son los mejores

¡ABAJO LOS TONTOS GRAVES!

¡El que no se rie es un animal!

¡El Hombre es el único ser que rie!

Los que no son tontos graves y no se rien
Los que son personas y no pueden reírse

ESTAN ENFERMOS

Son neurasténicos, tienen suegra, son propietarios insalubres, pasajeros de autobuses Avenida Matta o son víctimas de otra calamidad por el estilo.

Para todos ellos, el remedio infalible, ideal, es

El Murciélago

No es cosa de brujería, ni tiene usted que salir a media noche a cazar los diabólicos pajarracos. Es una película adaptada de la picaresca opereta del maestro Strauss.

SE ESTRENARA

EL MARTES: SETIEMBRE y BRASIL

RESERVE CON TIEMPO SU ENTRADA, LLEVE A SU SUEGRA. INVITE A SU ACREEDOR

MINERVA

Hoy estrena este cine en sus dos funciones un programa doble, compuesto de las películas: 5.a función, de la serie "Mandrín", y el drama de aventuras, "El hombre lobo", vibrante historia de amor y peleas en el corazón del Oeste, interpretado por J. B. Warner.

OLYMPIA

Para las dos reuniones sociales que habrá hoy en esta elegante sala, el cinematógrafo ha preparado un atrayente espectáculo de arte y de lujo, en el que figura como base la linda comedia de amores y de elegancias sociales, intitulada: "Las artimañas de Cupido", romance que interpretan Tom Mix y la deliciosa actriz Wanda Hawley, de la Paramount, ambos favoritos de nuestro público.

FRANKLIN

Hoy en especial y noche esta popular sala del barrio Matadero presenta el romance de capa y espada, titulado: "El capitán Luciérnaga", obra llena de gracia y emoción, desarrollada en California, en tiempos de la dominación española.

DIECIOCHO

Hoy va "La edad peligrosa". —Hoy, especial y noche, en funciones fuera de abono, estrena este teatro, la obra del First National Circuit, titulada: "La edad peligrosa". Drama pasional de gran lujo, que presenta todos los requisitos que el público más exigente puede pedir. Son intérpretes principales de la obra Lewis Stone, Cleo Madison, Edith Roberts, Ruth Clifford y el galán que tanto gusta al mundo femenino, James Morrison.

Mañana día de moda, "El capitán Luciérnaga".

SALA ORIENTE

"Juro no volver a amar". — Hoy se reprisa en las secciones de especial y noche, en esta simpática sala, de la calle San Francisco, la película nacional "Juro no volver a amar", desarrollada en un ambiente de lujo y cuyo tema es un apasionante drama vivido en los salones del gran mundo.

La interpretación está a cargo de Stella Maris, Guillermo Yánquez, el "Wallace" chileno. Ramón Cañas Montalva, los esposos Santiván, que hacen sus roles a la altura de las estrellas norteamericanas.

Mañana se estrena Hijas perdidas", la super-producción alemana.

APOLO

Hoy en especial y noche da este teatro la comedia de Ossi Oswalda, "Pasajero sin boleto".

—Mañana "La tragedia de un beso".

PROGRAMAS DE HOY:

ESMERALDA.— Tarde y noche: "Pueblo chico, infierno grande.

BRASIL. — Tarde y noche: "Pueblo chico, infierno grande.

O'HIGGINS. — Tarde y noche: "Pueblo chico, infierno grande.

SETIEMBRE.— Tarde y noche: "El precio del Placer" y Margarita Núñez del Prado.

AVENIDA MATTA.— "Hijas perdidas", de Pairoa y Herrera.

MUNDIAL Y COLON.— Especial y noche: "¡Señor, devuélveme a mi hija!"

DELICIAS.— Especial y noche: "Hope Hampton, Luisa Fazenda y 70 chicas Atléticas en "Las piratas Perfumadas".

ODEON.—Especial y noche: "Sangre y Arena, por Rodolfo Valentino, Nita Naldi y Lila Lee.

SALA ORIENTE.—Especial y noche: "Juro no volver a amar", de la Coke Film.

LIGA DEL TRABAJO.— Hoy, tarde y noche: primera función de: "El jinete misterioso", por William Desmond y Eileen Sedwick.

TEATRO FERROVIARIO.— Hoy, especial y noche: "Sumurum", por Pola Negri.

SPLENDID.— Hoy, 6.30 y 10 P. M., 5.a y 6.a exhibiciones de "Sangre y Arena", de Vicente Blasco Ibáñez, por Rodolfo Valentino, Nita Naldi y Lila Lee.

5 P. M.: "¡Mozo, traiga otra copa!" por Virginia Rappe y Sisebuto.

FRANKLIN.— Hoy, "El capitán Luciérnaga".

POLITEAMA.— Especial y noche: "Pueblo chico, infierno grande", por Nicanor de la Sotta.

EXCELSIOR.— Especial y noche: "Malmaison" o "Aristocracia y Revolución".

ATENAS. — Especial y noche: "Hijas perdidas".

PROVIDENCIA.— Especial y noche: "Pedro y Juan".

ELECTRA.— "Sangre y Arena".

AVENIDA.— Tarde y noche: "Hijas perdidas", por Mia Pankau y Reynolds Schunzel.

IRIS.—"Haciéndose Hombre", por Jack Holt y Eva Novak.

ACTIVIDADES DE LOS ARRENDATARIOS EN LAS DIFERENTES COMUNAS

Damos a continuación las diversas reuniones de arrendatarios que se efectuarán en el día de hoy.

SUB-COMITE 3.a COMUNA (Romero 2692)

Citase a todos los delegados y arrendatarios a asamblea general para hoy, a las 8 P. M., y también a la comisión del sétimo sector.

8.o TRIBUNAL

Citase a sesión de directorio para hoy, a las 8 1|2 P. M., en el local de Toesca esquina de San Alfonso. A esta sesión deben asistir los delegados de citées y conventillos.

5.a COMUNA

Los secretarios del Comité de esta Comuna, hacen una exposición

Anoche estuvieron en nuestra imprenta los señores Luis Pávez, Félix M. López, Filiromo Pincheira y Francisco Meneses, quienes nos manifestaron lo siguiente:

"En el incidente ocurrido en la calle Barnachea 383, de propiedad de doña Celia Leyton v. de Zavala, en la tarde del 15 del presente, en circunstancias que acompañábamos a los miembros de la Inspección de Higiene del Consejo Superior de Habitaciones, fuimos recibidos por los arrendatarios y por el mayordomo Francisco Sepúlveda, guardián de la 3.a Comisaría, a quienes impusimos de nuestra visita y sobre la inspección que se iba a hacer a la propiedad.

Una vez comprobada la insalubridad de la propiedad, nos dispusimos a dar por terminada nuestra misión, cuando apareció la propietaria, acompañada de un hijo de ella y por dos señores más, quienes procedieron en forma violenta e inculta a criticar nuestra actitud.

El inspector manifestó que la propiedad estaba declarada insalubre, por esta declaración, uno de los señores que acompañaba a la dueña de casa agredió de hecho a uno de nuestros compañeros, produciéndose un incidente, en el cual la propietaria y uno de sus hijos dispararon sus revolvers hiriendo en un brazo al señor Luis A. Pávez.

Nosotros detuvimos al hechor y lo entregamos a la policía y fuimos a reclamar de este atentado a la comisaría respectiva, donde se nos dejó detenido por causas que ignoramos.

Sometidos a la consideración de la justicia, hemos sido puestos en libertad incondicional, por no haber méritos para tenérsenos detenidos. Por estas razones, venimos a hacer pública nuestra protesta por estos hechos ocurridos y a manifestar que iniciaremos la acción judicial correspondiente, pidiendo la sanción para los culpables".

—Cita a asamblea amplia a los arrendatarios y delegados para hoy, a las 8 P. M., para oir la cuenta que darán los compañeros López y Pávez.

Local social: Lastra esquina de Barnachea.

A esta reunión asistirá el abogado señor Contreras Labarca, quien disertará sobre la ley de la vivienda

6.a COMUNA

Citase a reunión para hoy, a las 8 P. M. Se recomienda la asistencia y puntualidad en la hora.

2.o SECTOR 10.a COMUNA

Citase a reunión general a los delegados y arrendatarios de conventillos y citées de este sector.

SOCIEDAD DE ARRENDATARIOS Y DEFENSA MUTUA DE CHILE

Cita a todos sus asociados a una asamblea general que se verificará hoy a las 9 de la noche en Ñuble 1355.

10.o TRIBUNAL

Se cita a sesión de directorio y delegados, para hoy, a las 8 P. M. Se ruega la asistencia. Local: Nueva de Ovalle 838.

ARRENDATARIOS DE ERASMO ESCALA A MONEDA

Los arrendatarios de las casitas y conventillos desde Erasmo Escala a Moneda, por Cueto, solicitan una comisión de la Inspección de Higiene.

6.o TRIBUNAL

Citase a reunión de directorio para hoy, a las 9 P. M., en calle Castro 323.

La Oficina de reclamos está en Cóndor 1248. Atiende de 10 a 11 y media A. M. y de 3 a 4 en la tarde.

Comisión inscriptora atiende de 7 a 8 P. M.

TERCERA COMUNA (7.o SECTOR)

El nuevo directorio de esta comuna ha quedado constituído como sigue:

Secretario general, Ricardo Heredia.

Sub-secretario general, Juan Gómez.

Secretario de actas, Luis Vergara.

Tesorero, Manuel Díaz.

Al mismo tiempo, cita para hoy a las 8 P. M. a asamblea plena en el Teatro Selecta.

CUARTO TRIBUNAL

Para hoy están citados los arrendatarios del radio que abarca la 4.a Comisaría.

A esta reunión asistirá el miembro del Tribunal de la Vivienda, señor Javier Bustos.

En forma especial se nos encarga citar a los tres miembros designados por el sub-comité San Miguel, y los tres nombrados por el sub-comité de la 8.a, para constituir el directorio definitivo.

El comité pro 1.o de Mayo lleva muy adelantada la velada literario-conferencia, y ya se cuenta con la cooperación del Cuadro Artístico Pedro Sienna, y de un conocido luchador obrero.

El Domingo próximo se llevará a efecto la concentración de los tres sub-comités en el Teatro Franklin.

Como entrada, se exigirá el carnet que acredita como afiliado a esta Liga.

La asamblea de hoy se llevará a efecto en la secretaría de la calle Arturo Prat 1251, a las 8 P. M., donde atenderá el tesorero.

El secretario jurídico atiende de 12 a 2 P. M., en Maule 866.

QUINTO SECTOR (SEGUNDA Y TERCERA COMUNAS)

Se nos encarga citar para hoy a las 8 de la noche a los componentes del quinto sector. Se encarece la asistencia a esta reunión, porque se tratarán asuntos de especial interés.

NOVENO TRIBUNAL DE ARRENDATARIOS

Citase para hoy a las 8 1|2, en Río Janeiro, a los sectores Avenida Chile, Población San Pedro, Matte, Rosario, la 15 subdelegación, que dirige el señor Jaime España, y Río Janeiro, con el objeto de constituir la mesa central, de acuerdo con los cuatro comités, y elaborar un reglamento por el cual se regirá.

Reunión de profesores de ramos técnicos

Se cita a una reunión a todos los profesores de ramos técnicos y exalumnos del Instituto de Educación Física. Esta reunión se efectuará hoy a las 4 1|2 P. M. en Morandé 750, y tendrá por objeto considerar la situación de estos ramos en los liceos.

EL DIRECTORIO DE LA UNION DE EMPLEADOS BANCARIOS

SE REUNE HOY PARA CONSIDERAR EL INCIDENTE CON EL GERENTE DEL THE NATIONAL CITY BANK

La Unión de Empleados de Bancos nos proporciona la siguiente información:

En la reunión de delegados bancarios habida en la tarde de ayer, se acordó enviar una carta al señor gerente de The National City Bank, en la que se le pide una contestación categórica referente a la carta que este señor contestó a su personal con respecto a las peticiones que le hacían al mencionado Banco.

Como se recordará, el señor Little prometió enviar una carta dando las explicaciones del caso, pero como hasta la fecha no lo ha efectuado, por esta razón el Directorio ha tomado esta determinación para evitar con ésto que pueda pasar al señor Little algún accidente, pues se sigue notando una verdadera efervescencia entre el personal de los distintos Bancos de la actitud de este señor que después de haber ofendido la dignidad del empleado nacional todavía no se haya anticipado a dar una explicación.

Por esta causa y por evitar trastornos al gremio el Directorio ha tomado la determinación de entenderse directamente con dicho señor y al efecto comisionó al delegado señor Eduardo Corominas para que se apersonara al señor Little para entregarle la mencionada carta y a su vez le hiciera saber las determinaciones que el Directorio tomaría en este asunto en caso que este señor no dé una contestación satisfactoria como se lo ha pedido que lo haga.

Según hemos tenido conocimiento, el delegado señor Corominas estuvo ayer tarde a conferenciar con el señor Little, teniendo con él una larga conferencia.

Por encargo del Directorio se cita especialmente a los delegados ante las gerencias por haber asuntos de suma importancia que tratar para hoy a las 6 1|2 P. M.

EL

INSOMNIO

y sus fenómenos consiguientes son enérgicamente combatidos por las sedantes e inofensivas Tabletas "BAYER" de

ADALINA

TOMADAS EN UNA BEBIDA CALIENTE

El sello amarillo con la Cruz "BAYER" garantiza la legitimidad del producto

UN NUEVO AUTOMOVIL - AMBULANCIA PARA LOS ANIMALES ACCIDENTADOS

Ayer a las 3 P. M. el Presidente de la Sociedad Protectora de Animales hizo entrega a las autoridades de la provincia de un moderno automóvil ambulancia, cuyo valor es de $ 25.000 pesos y destinado para socorrer a los animales accidentados.

A esta recepción asistió el Intendente de Santiago y el Prefecto de Policía del Orden, a quien se le hizo entrega de cuatro pistolas belgas marca "Chalier" provistas de tres mil balas dum-dum, destinadas a herir mortalmente a los animales, que por los accidentes no tengan salvación.

Según se nos manifestó el manejo de estas pistolas es demasiado sencillo y sus efectos son mortales.

¿Cuándo deberá tomarse el gran calmante nervino Bromural?

En los casos y estados siguientes: irritabilidad nerviosa, insomnio, temblores nerviosos, centelleo, ataques de vértigo, angustia, agotamiento etc.

De venta en las buenas farmacias en tubitos de vidrio de 20 tabletas.

Otono - Invierno

!! 2

ARTICULOS DE ABSOLUTA NECESIDAD, A PRECIOS DE

INDISCUTIBLE CONVENIENCIA

En nuestra Sección "Blanco", 2.° Piso:

FRAZADA blanca, de pura lana, fabricación francesa, a
$ 54.25

ACOLCHADO en linda cretona floreada, muy buena clase, diversos anchos, desde
$ 29.50

Gath & Chaves

Visitas que harán hoy el conde de Campello y el Embajador de Italia

En la mañana de hoy, el oficial de caballería de la guardia de S. M. el Rey de Italia, conde de Campello, visitará acompañado del Embajador de Italia y del Edecán de la Presidencia de la República, capitán señor Cañas Montalva, el Regimiento de Cazadores y la Escuela de Caballería.

Tanto en el Cazadores como en la Escuela de Caballería, se ha confeccionado un espléndido programa de ejercicios para que sean presenciados por aquel visitante.

El dreagnought "Latorre"

La Dirección General de la Armada ha ordenado que el dreagnouht "Almirante Latorre", se dirija a la bahía de Quintero.

El crucero "O'Higgins" al Norte

Se ha dispuesto que el crucero "O'Higgins", se dirija al norte con el objeto de relevar al "Blanco Encalada".

Nuevas cédulas de retiro

Se han expedido nuevas cédulas de retiro a favor del contralmirante don Humberto Vallejo y del ingeniero de fragata don Juan Francisco Muñoz.

Material excluído del servicio

Se ha decretado que el material excluído del servicio, a raíz de la revista económica llevada a cabo en la Escuela de Aeronáutica, sea vendido en subasta pública o privada.

El producto de esta venta se destinará a la adquisición de nuevas maquinarias para esa escuela.

ACTIVIDADES DE LA UNION DE LOS EMPLEADOS DE CHILE

EMPLEADOS DE LA SINGER SEWING MACHINE Co.

Citase para el Jueves 23, a las 9 1|2 P. M. en los salones de la Unión de Empleados de Chile, 21 de Mayo 547, a todo el personal de empleados de la Singer Machine Co.

A esta reunión deben concurrir todos los empleados y empleadas de la expresada compañía, ya sean éstos de oficina, agencia o maestranza, y especialmente a los agentes de la misma, ya que en ella se tratarán asuntos de vital importancia para ellos, y especialmente el caso ocurrido recientemente con un agente de Punta Arenas.

PERSONAL DE GATH Y CHAVES

Hoy, a las 7 1|4 P. M. se efectuará una importante reunión en el local del Centro Andaluz.

TRIBUNAL DE HONOR

El Tribunal de Honor ha acordado sesiones diarias, de 6 1|2 a 8 P. M. durante la presente semana, el día Jueves de 9 1|2 P. M. adelante; el Sábado desde las 3 P. M. y el Domingo 26, en la mañana de 9 1|2 a 12 M. y de 3 P. M. hasta tanto haya trabajo.

En la sesión del Jueves, a las 9 1|2 P. M. el Tribunal fijará el plazo para dar término a su cometido.

VIDA ESTUDIANTIL

Centro Liceo de Aplicación

Cita a asamblea extraordinaria a los socios de esta institución para el Sábado 25 del presente, a las 6 P. M., en San Miguel 29.

Tabla: La Asamblea deberá pronunciarse sobre la legalidad de la elección del Directorio hecha el Viernes 17.

Centro de Alumnos del Conservatorio Nacional de Música

Cita a todas las alumnas que hayan firmado los registros del Centro y a las que deseen inscribirse, para la sesión que tendrá lugar en el Teatro del Conservatorio el Martes 28 del presente, a las 5 1|2 P. M., y no el Viernes 24 como se había anunciado.

Se encarece la asistencia por tratarse de la elección de Directorio y lectura de los estatutos.

Instituto Superior de Educación Física

Citase en este Instituto a los exalumnos a una reunión que tendrá lugar hoy Miércoles a las 4 1|2 P. M. En ella se considerará la situación de los profesores titulados, ante las vacancias de clases en los Liceos de Santiago. La reunión tendrá enorme importancia.

El Sábado próximo se verificarán en Las Condes los ejercicios de Guarnición

Siguiendo las instrucciones emanadas de la Superioridad Militar, el Sábado próximo se verificará en los alrededores del pueblo de Las Condes, los ejercicios de guarnición en los que participarán todos los cuerpos que actualmente se hallan en esta capital.

Estos ejercicios debieron haberse verificado, según lo dijimos, ayer Martes, pero debido a que en los diferentes regimientos se llevó a cabo la revista económica, tales ejercicios hubieron de postergarse.

Por las amplias informaciones que en la semana última diera este diario, acerca de los ejercicios llevados a cabo en Pudahuel, durante los cuales se desarrolló un plan elaborado por el Director de estos ejercicios, comandante señor Tirado, se podrá aquilatar la importancia que ellos tienen para las tropas que toman parte, toda vez que los conocimientos teóricos que adquieren los soldados en el cuartel, son puestos en práctica en un campo de maniobras en donde, juntamente con la dirección y práctica de los oficiales y sub-oficiales, los conscriptos pueden poner en juego sus propias iniciativas, desarrollando, de esta manera, una acción propia.

Los ejercicios que se verificarán, pues, el Sábado próximo en Las Condes, tienen una importancia capital, ya que ahora no se pondrá en juego un plan simple de ataque y contra-ataque, sino que, por lo mismo que es el segundo, el problema será más complicado y se pondrán en juego muchos de los conocimientos adquiridos con motivo de la gran confragración europea.

Es indudable que estos ejercicios, no sólo los conscriptos sacarán útiles enseñanzas, sino que los mismos instructores perfeccionarán los que ya han adquirido, sirviéndoles de práctica y de perfeccionamiento, al mismo tiempo.

Fallecimiento del teniente retirado de Ejército don Lorenzo J. Guzmán

La Sociedad de Inválidos del 79 y Veteranos del Ejército y Armada, ha sido sorprendida con un doloroso cuanto inesperado golpe con la muerte de uno de sus más prestigiosos miembros, el teniente retirado de Ejército don Lorenzo J. Guzmán, acaecido en la tarde de ayer.

El señor Guzmán hizo la campaña de la Guerra del Pacífico en 1879, tomando parte en diversas acciones de guerra, habiéndose retirado absolutamente del Ejército con el grado de teniente.

Dentro de la Sociedad de Veteranos del 79, en la cual gozaba de un merecido prestigio por sus dotes personales, cúpole actuar brillantemente, desempeñando cargos y comisiones con verdadero acierto, que le merecieron elogios de sus compañeros y amigos.

Es por esto que la Sociedad se siente doblemente amargada con el desaparecimiento de tan distinguido caballero, uno de sus más antiguos luchadores.

Los funerales del señor Guzmán tendrán lugar mañana Jueves, a las 10 de la mañana, rindiéndoseles los honores correspondientes a su grado en el Ejército.

El cortejo partirá desde su casa-habitación, calle Herrera N.o 732, en dirección al Cementerio General.

Con tal motivo cítase a los miembros de la institución para concurrir a los funerales del señor Guzmán.

Por medio de las presentes líneas se invita a las sociedades amigas.

Oficiales del Detall

Han sido nombrados oficiales del Detall del crucero "Esmeralda", el capitán de corbeta, don Emilio Merino y del cazatorpedero "Almirante Williams", el capitán de corbeta don Francisco Eustaquiza.

Comandante del "Pisagua"

Comandante de la escampavía "Pisagua", fué nombrado el piloto segundo don Rodolfo Torreblanca.

Retiro

Se ha concedido el retiro de la Escuela Naval, al cadete supernumerario don Julio Castillo Letelier.

Comandante del "Leucotón"

El teniente 1.o don Ernesto Jullian ha sido designado para que sirva el cargo de comandante interino de la escampavía "Leucotón".

Al servicio activo

Por decreto expedido ayer por el Ministerio de Marina, ha sido declarado armado y en servicio activo, el trasporte "Malpo".

Asimismo, ha sido declarado armado y en servicio activo, desde el 1.o de Mayo, el crucero "Esmeralda".

En desarme

El crucero "Chacabuco", ha sido declarado en desarme.

RADIOTELEFONIA

INSTALACION COMPLETA POR $ 150.- OFRECE

THE CHILIAN RADIOPHONE CLUB BANDERA 20

HIJAS PERDIDAS

6.30 — HOY — 9.30

AVENIDA

Música de compositores alemanes que ejecutará hoy la

ORQUESTA DEL SOLAR

Offembach, Blaubart.
Linke, Gri-Gri.
Fetras, Prisca.
Linke, Lisístrata.
Schubert, Minuetto.
Strauss, Grobes.
Schubert, Scherzo.

BOY-SCOUTS

ACUERDOS DEL DIRECTORIO PROVINCIAL

En su última sesión tomó, entre otros, los acuerdos siguientes:

1.o Dar comienzo al Curso de Sanidad, a cargo del doctor Morales Beltrami;

2.o Activar la propaganda en favor de la Revista "Siempre Listo", cuyo primer número apareció el 20 de Marzo ppdo.;

3.o Efectuar la Romería anual a la tumba del Dr. Alcibíades Vicencio, fundador del scoutismo nacional;

4.o Pedir al Comisionado Provincial la nómina completa de las Brigadas en actividad;

5.o Felicitar al señor Humberto Escobar por el éxito del curso de Decuriones que organizó.

6.o Celebrar sesión extraordinaria el 24 del presente, a la hora de costumbre, a fin de dar término a un asunto de importancia que está pendiente desde el año pasado.

SUAVE Y ATERCIOPELADO

como los delicados pétalos de las flores quedará su cutis con el uso del

JABON FAIRY

adoptado por las personas de gusto delicado.

INFORMACIONES CABLEGRAFICAS DEL EXTERIOR

DE NUESTROS CORRESPONSALES ESPECIALES VIA EASTERN Y ALL AMERICA CABLES INC. Y DE "THE UNITED PRESS". LOS ORIGINALES DE TODOS LOS CABLEGRAMAS QUE SE INSERTAN EN ESTA SECCION ESTAN A DISPOSICION DEL PUBLICO EN ESTA IMPRENTA.

Von Hindenburg organiza su campaña

(Correspondencia cablegráfica de Carl D. Groat, especial para "La Nación")

VANCOUVER, 21.— La batalla electoral alemana, periódicamente, se lleva a cabo en el extranjero, y sobre todo en la Norte América.

El block republicano fué el primero en lanzar la diatriba en Wall Street, asegurando los terribles consecuencias que tendría la elección de Hindenburg en las finanzas alemana. Estas declaraciones de los republicanos traen hacia América y el mundo entero un verdadero diluvio de interviews exclusivas concedidas por el Mariscal. A pesar que los que conocen íntimamente al viejo guerrero, aseguran que su elocuencia no le ha permitido nunca pronunciar más de diez palabras con el fin de deleitar los lectores de los periódicos durante el desayuno. Pero otros aseguran que el Mariscal tiene facilidades para escribir y que el cuartel General del block del Imperio, tiene un verdadero Estado Mayor, militarmente organizado, compuesto de ayudantes, oficiales de comunicación, etc, cuyo único objeto es corregir la prosa del candidato, y darle a las "interview" cierto aspecto de autenticidad.

El Mariscal trata de convencer la opinión americana de tres cosas; a saber: Primeramente que él no tratará de restablecer la monarquía en Alemania; segundo, que a pesar de sus años tiene las fuerzas suficientes para asumir el cargo de Presidente, hacer frente a la oposición que le harán probablemente los adversarios; y tercero, que su nombramiento significará paz y orden para Alemania.

Se dice que Hindemburg se ha mostrado tibio y vago en sus declaraciones referente a la eficiencia y posibilidad de una revisión del plan Dawes. Sin embargo, desea que se termine una vez por todas con la "mentira" referentes a la responsabilidad de la guerra.

Respecto a esto último, el objeto de los nacionalistas fué siempre matar esta mentira y obtener la revisión del tratado de Versailler, el que está basado sobre el reconocimiento por Alemania de la responsabilidad de la guerra.— U. P.)

Hindenburg, en una reciente interviú declaró: "Le será más fácil a Alemania llevar la carga que le ha sido impuesta después de haber perdido la guerra, si los aliados reconocen su buena voluntad para cumplir sus compromisos, y no persisten en degradar el honor de nuestra patria.

Nosotros los alemanes nos sentimos orgullosos por la cultura y los tesoros morales que el pueblo alemán dió a la humanidad durante varios siglos.

El espíritu de justicia que predomina en la América del Norte como en la del Sur, nos ayudará a lavar las tachas lanzadas sobre nuestro honor en la honra de derrota, y especialmente de la mentira de nuestra responsabilidad de la guerra.

Espero que una vez que se haya purificado la atmósfera internacional de estas polémicas envenenadas, la fuerza de los intereses económicos y en el sentido moral, harán que las naciones hoy separadas contribuirán unidas en las tareas impuestas por Dios a la humanidad entera. Ese día Alemania y los Estados Unidos recordarán la época cuando antes de la guerra eran países amigos.

Prevalece la opinión en Alemania, de que los Estados Unidos tienen una deuda moral hacia Alemania, pues los alemanes no olvidan la fe que tuvieron en el Presidente Wilson cuando terminó la guerra, y reconocen los buenos propósitos que los Estados Unidos tenían cuando propusieron el plan Dawes, pero hoy no podemos decir si el resultado de estos esfuerzos no es haber impuesto sobre nuestros hombros un peso superior a nuestras fuerzas, y esperamos que cuando llegue el momento, los Estados Unidos sabrán oir y acoger favorablemente la voz de la razón y de la justicia, y que harán lo posible para resolver de modo honorable y pacífico las cuestiones internacionales entre países que desean la paz, y que se hacen cargo de sus responsabilidades ante Dios y el mundo.— **Groat.** — (U. P.)

JAPON

TOKIO, 21. —**A la 1 y 4 de la mañana de ayer 20, se sintieron ligeros temblores** de que, en general no se dió cuenta la población. —(U. P.

TURQUIA

SALONICA, 21. — **El Gobernador General ha pedido su renuncia al Patriarca** Constantino, en vista que el acuerdo greco-turco que garantizaba el mantenimiento del Patriarcato, ha terminado.— (U. P.)

EGIPTO

EL CAIRO, 21.— **Se anuncia oficialmente que Abad Hamid Enayat,** que figura entre los ocho detenidos por complicidad en el asesinato del Sirdar, confesó haber dirigido el ataque.

Los otros confesaron su complicidad de suerte que, probablemente se iniciara a mediados de Mayo su proceso, que sólo durará unos pocos días.— (U. P.)

FRANCIA

ESTRASBURGO, 21. —**Las tropas fueron llamadas para dispersar una multitud** de hombres y mujeres que se habían atrincherado en las escuelas para protestar contra la introducción de la enseñanza interconfesional, pero los oficiales se negaron a intervenir.

Se cree en la posibilidad de que las autoridades clausuren temporalmente las escuelas.— (U. P.)

BELGICA

BRUSELAS, 21.—El Príncipe Leopoldo emprendió su viaje al Congo, en donde permanecerá seis meses.

Fué acompañado hasta Amberes por el Rey, la Reina y la Princesa, María José. — (U. P.)

LONDRES, 21. — Falleció a los setenta y siete años la escritora rusa Olga Novekoff.—(U. P.)

BRUSELAS 21. — **Los Senadores y Diputados liberales reiteraron su decisión** de no participar en el Gobierno si la situación no cambiaba. (U. P.)

SOBRE UN LLAMAMIENTO AL EX-PRESIDENTE IRIGOYEN

La comisión respectiva se pronuncia negativamente

(Correspondencia cablegráfica de Luis María Alvarez, especial para "La Nación")

BUENOS AIRES, 21. — La comisión especial de la Cámara de Diputados, que investiga la cuestión de los ferrocarriles, se reunió esta tarde, con asistencia del Presidente, doctor Davel, del secretario, doctor De Andreis y de los vocales doctores Diri, Barbich, Grecco y Gancedo.

El secretario presentó una proposición para que sea llamado a declarar el ex-Presidente Irigoyen, que motivó la reconstrucción del ferrocarril por Huaytiquina. La comisión permaneció reunida durante más de dos horas; pero la proposición fué rechazada por unanimidad de votos.

El señor Siri declaró que no consideraba necesario ni procedente el llamamiento del ex-Presidente Irigoyen, pues si se le querían pedir informaciones, ello podría hacerse en cualquier momento. Agregó que, por otra parte, la actuación del señor Irigoyen estaba documentada en leyes y acuerdos del Gobierno, en decretos y en resoluciones.

El ingeniero señor Barbich, fué de la misma opinión. Iguales fundamentos manifestó el señor Gancedo, quien se manifestó contrario a la proposición. Expresó que si se deseaba saber algo del ex-Presidente, podía dirigirse una nota al señor Irigoyen.

El Presidente de la Comisión expresó que no debía llamársele a declarar, porque existían documentos en el Ministerio respectivo. Propuso, entonces, el señor De Andreis, que esos documentos fueran solicitados y así se acordó. El señor De Andreis declaró que si la comisión no había accedido al llamamiento del señor Irigoyen, era porque consideraba esa actitud como una falta de respeto al ex-Presidente. Con todo, agregó que seguía en el convencimiento de que la presencia de ese ciudadano era indispensable. — Alvarez. — (Especial).

INFORMACIONES COMERCIALES, POR CABLE

El cobre

NUEVA YORK, 21.—El cobre se cotizó hoy a razón de 13,75 dólares las cien libras para pago al contado.—(U. P.)

El estaño

NUEVA YORK, 21. — El estaño se cotizó hoy a razón de 52,50 dólares las cien libras para pago al contado.—(U. P.)

Los cambios

NUEVA YORK, 21. — Se han fijado hoy los siguientes tipos de cambio:

Gran Bretaña, 4,79 1|2 dólares por libra esterlina.

Francia, 5,22 1|2 centavos oro por franco.

Bélgica, 5,04 1|4 centavos por por franco.

Italia, 4,0 1|4 centavos oro por lira.

Suiza, 19,35 centavos oro por franco.

España, 14,30 centavos oro por franco.

Alemania, 23,80 centavos oro por retenmark.

Argentina, 38,10 centavos oro por nacional.

Chile, 11,25 centavos oro por peso.

Japón, 42 centavos oro por yen. —(U. P.)

El precio del trigo

CHICAGO, 21. — El trigo se cotizó hoy en la siguiente forma:

Para entrega en Junio, 150 1|4 centavos oro por bushel.

Para entrega en Agosto, 140 1|4 centavos oro por bushel.

Para entrega en Octubre, 131 centavos oro el bushel. (U. P.)

El precio del maiz

CHICAGO 21. — El maíz se cotizó hoy en la siguiente forma:

Para entrega en Junio, 143 1|4 centavos oro por bushel.

Para entrega en Agosto, 112 3|4 centavos oro por bushel.

Para entrega en Octubre 111 3|4 centavos oro el bushel. (U. P.)

Elp recio de la avena

CHICAGO, 21. — La avena se cotizó hoy en la siguiente forma:

Para entrega en Junio 41 1|2 centavos oro por bushel.

Para entrega en Agosto, 43 1|4 centavos oro por bushel.

Para entrega en Octubre, 43 7|8 centavos oro el bushel. (U. P.)

EL MINISTRO DEL INTERIOR ARGENTINO, DOCTOR GALLO, VOLVIO A HACERSE CARGO DE SU PUESTO

Es portador de un mensaje del Presidente Alessandri para el doctor Alvear. — Sus impresiones sobre su reciente viaje a Chile.

(Correspondencia cablegráfica de Luis María Alvarez, especial para "La Nación")

BUENOS AIRES 21. — El Ministro del Interior, doctor Gallo, concurrió esta mañana a su despacho oficial de la Casa Rosada, reanudando sus tareas ministeriales.

Esta tarde se dictó por intermedio del departamento del culto un decreto por el cual se pone al doctor Gallo en posesión de la cartera que desempeñara interinamente el doctor Gallardo, durante la permanencia de aquél en Santiago de Chile.

El doctor Gallo, con quien conversamos poco después, se manifestó sumamente complacido por las atenciones de que se le hizo objeto durante su breve permanencia en la vecina República.

El doctor Gallo és portador de un mensaje del Presidente Alessandri al doctor Alvear, en el cual aquél le expresa su gratitud por las atenciones de que le hicieron motivo el pueblo y el Gobierno argentinos a su paso por su territorio.

Con relación al estado político de Chile, nos expresó el doctor Gallo, que estimaba que tanto el ejército como la armada, habían cumplido lealmente las promesas formuladas al invitar al doctor Alessandri a asumir la Primera Magistratura.

Nos dijo que el problema fundamental chileno era el político, pero que tendría soluciones satisfactorias, las que debían descontarse, sobre todo una vez que se conoce el espíritu democrático del pueblo y del Gobierno, que desarrollan una acción conjunta en los problemas previos a las elecciones de Presidente y de delegados de la Asamblea Constituyente que se realizarán dentro de plazos constitucionales, ya que el doctor Alessandri ha reiterado sus propósitos en el día fijado por la Carta Magna de su patria.

"Ese estado de la conciencia general, la efervescencia que produce la situación política, — nos dijo el doctor Gallo, — ha provocado huelgas en diversos gremios obreros que han alcanzado hasta a los estudiantes; pero se espera que tales conflictos no adquirirán en ningún momento caracteres graves, no obstante ciertas prevenciones evidenciales en las clases acomodadas por el avance de las clases populares, que se han iniciado firmemente, como consecuencia de sucesos que son del dominio público".

Una de las novedades anotadas por el doctor Gallo, se refiere a la formación de los registros cívicos, en los cuales se inscriben solamente los ciudadanos mayores de 21 años que sepan leer y escribir. — **ALVAREZ. — Especial.**

LA LEGISLACION SOCIAL-OBRERA

Labor realizada por la Oficina Internacional del Trabajo

(Correspondencia cablegráfica de Henry Wood, especial para "La Nación")

GINEBRA, 21. — El problema obrero gana en la actualidad una ruda lucha mundial, librada para obtener una legislación adecuada tendiente a proteger al obrero, según las últimas noticias estadísticas publicadas por la Oficina Internacional del Trabajo.

Desde que se organizó la Oficina Internacional del Trabajo y la Conferencia Internacional del Trabajo, a raíz del Tratado de Versailles, se han realizado más de 50 Convenciones y recomendaciones tendientes a la protección del trabajo. Estas, sin embargo, se hacen efectivas solamente una vez que son ratificadas por los países correspondientes participantes en el estudio de este problema.

Hasta la fecha, sin embargo, 14 diferentes ratificaciones han sido confirmadas a la Oficina Internacional del Trabajo.

Las Convenciones que han conseguido hasta la fecha el mayor número de ratificaciones son la Convención de Cesantes, ratificada por 17 países, la Convención que protege el trabajo nocturno de las mujeres ratificada por 13 países y la Convención, según la cual el trabajo nocturno de la gente joven es prohibido, ratificada por 13 países.

Más de ocho millones de familias de obreros, distribuídas en los diversos países del mundo, perciben en la actualidad pensiones, en conformidad a las últimas disposiciones gubernativas respecto a remuneraciones que han sido implantadas en la vida industrial y social.

Estas disposiciones, según la Oficina Internacional de Trabajo,—que ha suministrado la información anterior,— consiste en que el obrero debe ser pagado en proporción a sus necesidades y no en proporción a su rendimiento.

El sistema nació durante la guerra mundial, época durante la cual se inició el esfuerzo tendiente a proteger al obrero que debe mantener una familia numerosa, contra el repentino y considerable aumento del costo de la vida. Este subsidio a los obreros era en algunos casos costeado por el Estado; en otros, por el industrial que lo contrataba y en otros casos, por diversas organizaciones.

En la actualidad, a pesar del restablecimiento de la paz y de la vuelta a la normalidad, con la consiguiente disminución del costo de la vida, el nuevo sistema tiende a generalizarse en vez de desaparecer.

En Francia, por ejemplo, existen en la actualidad 2,700,000 obreros empleados en establecimientos que otorgan estos subsidios.

Las investigaciones practicadas al respecto por la Oficina Internacional de Trabajo demuestran que ascienden a 15 los países europeos en que rige el sistema en referencia. En Australia también existe el mismo sistema, pero sobre bases algo distintas.

En Alemania, el número de obreros que recibe esta ayuda, es aun superior al de Francia.

Diversas organizaciones obreras hacen en la actualidad esfuerzos tendientes a la implantación legal del sistema, exclusivamente en forma voluntaria, mientras que otros grupos tratan de establecerlo en forma obligatoria.

Las opiniones respecto a quien debe corresponder el pago de los subsidios, están divididas; algunos apoyan la idea de que deben ser costeados por el Estado y, en cambio, otros sostienen que los propios capitalistas deben ser los llamados a velar por el bienestar de sus obreros.

—**HENRY WOOD.**

ITALIA

ROMA 21. — **Avisan de Benghasi que la operación que duró cuatro días** entre Derma y Tobruk era principalmente una expedición de policía en gran escala, que se realizó con grande éxito. Los italianos regresaron a sus bases respectivas en excelentes condiciones. Los rebeldes sufrieron trescientas bajas. Murió el caudillo Mohamed y Serchesi, exoficial del Gobierno italiano. Se les tomaron cien prisioneros, seis mil camellos, catorce mil vacunos. Se incendiaron todavía a los rebeldes quinientas tiendas. — (U. P.)

ROMA, 21. — **Los delegados extranjeros a la Conferencia Interparlamentaria de Comercio** visitaron las ruinas de Ostia, donde se les obsequió un banquete. — (U. P.).

BRINDISI, 21. — **La misión británica que va a reorganizar la marina griega,** partió de Abene a bordo del "Danaide". — (U. P.).

ROMA, 21. — **Mussolini, Federzoni, y Giurati asistieron al Teatro Argentino,** a la primera representación del drama "Bruto", de Federico Valeri Ratti. La obra fué bien recibida. — (U. P.).

CHINA

PEKIN, 21.—**Se anuncia oficialmente la solución de la disputa** existente desde hace dos años respecto de la forma en que Francia percibirá la parte que le corresponde de la indemnización de la guerra de los boxers.

Se reanudarán los pagos y se entregará a China, para que los destine a instituciones franco-chinas, los intereses acumulados que representan cerca de once millones de dólares.

Con esto ha desaparecido el último obstáculo que se oponía a la convocatoria de la conferencia de aduanas para elevar los derechos chinos, que Francia había impedido hasta la fecha.—(U. P.)

ESPAÑA

MADRID, 21. — **El obispo de Madrid ha excomulgado al escritor canonista Torrubiano,** con motivo de haber publicado ciertos artículos defendiendo el divorcio y analizando los presupuestos de la iglesia.

"El Liberal" publica los documentos de la excomunión y dice que Torrubiano nada ha dicho contra el dogma, nada que hiera los sentimientos religosos, ni tampoco contienen una heregía.

Añade "El Liberal" que mejor que la excomunión resultaría demostrar las inexactitudes en que pudiera haber incurrido el escritor. — (U. P.).

MADRID, 21. — **Un hijo del ex-Kromprinz,** acompañado del Príncipe de Asturias, visitó los museos de La Granja y del Escorial. — (U. P.).

MADRID, 21. — **Solemnemente tomaron posesión de sus cargos** de consejeros de Estado, el conde de Romanones y el general Muñoz Cobos. Asistieron a la ceremonia la mayoría de los consejeros y el general Weyler. — (U. P.).

MADRID, 21. — **La Cámara Agrícola de Jaén ha expuesto** que la próxima cosecha de trigo será pobre, a causa de los fríos y de los temporales, por lo que aumentará la ruina de los agricultores. — (U. P.).

MADRID 21. — **El marqués de Villa Urrutia dió una conferencia en el Instituto Francés,** sobre el tema: "Los embajadores de España en París desde 1883 hasta 1899". Hizo una relación anecdótica sobre la actuación de todos ellos. Refiriéndose al Embajador don León Castillo, expresó que sólo éste había comprendido que España necesitaba de la amistad de Francia e Inglaterra. Agregó que el sueño del señor Castillo se había quebrantado con la guerra Europea y que a partir de entonces España había emprendido una política de aislamiento disfrazada con el nombre de neutralidad. — (U. P.)

ESTADOS UNIDOS

DON ERNESTO BARROS JARPA REGRESA A CHILE EL 9 DE MAYO

NUEVA YORK 21. — Don Ernesto Barros Jarpa se embarcará en el "Teno" con destino a Chile, el 9 de Mayo. — (U. P.)

CAMPEONATO INTERNACIONAL DE AJEDREZ DE BADEN BADEN

En el sexto día del torneo

BADEN 21. — Muy movidas y muy interesantes fueron las partidas de hoy, imponiéndose los maestros **Alekhine** y **Bogoljuboff. Treybal** ganó a **Colle; Alekhine** derrotó a **Nimzovitsch** y empataron **Reti** con **Tarrasch, Spielmann** con **Tartakover.** En la rueda de la tarde **Yates** venció a **T. Kolste. Bogoljuboff** derrotó a **Mieses** y empataron **Gruenfeld** con **Saemisch,** postergándose el match de **Marshall** con **Colle.**

Desarrollo y análisis de la partida entre Bogoljuloff y Thomas, maestros de Ukrania e inglés, jugada el 16 de Abril en Baden

Baden-Baden, Abril 16 (United)— La partida jugada entre Bogoljuboff y Thomas maestros ukraniano e inglés respectivamente, tuvo el siguiente desarrollo.

Apertura Peón-Dama

BLANCAS	NEGRAS
Bogoljuboff	**Thomas**
1. P 4 D	C 3 A R
2. P. 4 A D	P 3 R

El maestro inglés después de haber iniciado el juego con la defensa irregular, entra ahora en una de las variantes usuales. P 3 C R para continuar con P 4 D en el momento dado, como lo ha aconsejado el maestro Grunfeld, parece mejor.

3. C 3 A R	P 4 D
4. C 3 A D	P A 3 D

Si bien esta formación de peones en el centro es sólida, en cambio restringe la acción de las piezas C D 2 D es superior.

5. P 3 R	C D 2 D
6. A 3 D	P x P

La idea de este movimiento consiste en activar en seguida el flanco de dama, pero antes de efectuarlo es conveniente hacer primero algo por el desarrollo.

7. A x P A	P 4 C D
8. A 3 D	P 3 T D

Esta defensa fué jugada por Rubistein contra Grunfeld en el torneo de Meran en 1924, pero no es buena. El fuerte maestro ukraniano toma ahora decididamente la iniciativa.

9. P 4 R1 Excelente movimiento, que refuta la variante que se originó en una partida jugada entre Blumenfeld y Rabinowitsch en el torneo nacional de Moscú en 1924. Aquí la teoría de no mover la misma pieza en la apertura tiene su excepción, teniendo en cuenta el deficeente desarrollo del juego adverso.

P 4 R	P 4 A D
10. P 5 R	.. P x P

Mejor hubiera sido retardar esta captura jugando primero C 5 C R, y si 11, P 3 T R, entonces P x P. La del texto da ventaja muy favorable a las blancas.

11. C x P C. Lo más fuerte, y que posiblemente no previó el contrario, que obliga virtualmente a P x C., puesto que si 11... C x P; 12. C x C, P x C; 13. A x P jaque, ganando.

11.	P x C
12. P x C	P 4 R

Tratando de sostener el peón pasado de 5 D, pero teóricamente la partida está decidida. La debilidad del peón caballo dama es bien manifiesta. Nótese el resultado de la jugada undécima de las blancas.

13. P x P	A x P
14. D 2 R	D 2 R
15. O — O	A 2 C
16. T 1 R	D 3 D

Estaban amenazados de C x P D. La posición del juego negro está completamente desorganizada.

17. C 4 T	R 1 A

Tener que decidirse por un movimiento tan débil, denota la posición en que se encuentran. El enroque corto hubiera facilitad aun más el ataque del blanco, que comienza ahora en forma matemática.

18. C 5 A	D 3 A R
19. A 2 D	T 1 R
20. D 4 C R	P 4 T R

El maestro inglés trata de encontrar la forma de levar un contraataque, usando para ello la línea abierta caballo rey, pero todo es en vano. La posición del juego blanco es formidable.

21 D 3 T	A 4 D

Una defensa ingeniosa contra la amenaza de C x A seguido de D x C, como la lama al retomar amenazaría el mate en 7 C evitando que la dama contraria se aleje.

22. A x P. En el momento oportuno, Bogoljuboff toma el peón débil iniciando asimismo una combinación decisiva.

22.	A 3 R
23. D 3 T jaque	R 1 C
24. C 6 D	T 1 D
25. C 4 R	D 3 C

Algo mejor era D 4 A, pero de todos modos, es difícil encontrar un medio de safarse de la situación comprometida.

Posición después de la jugada 25 de negras

NEGRAS: THOMAS

TD CD AD D R AR CR TR

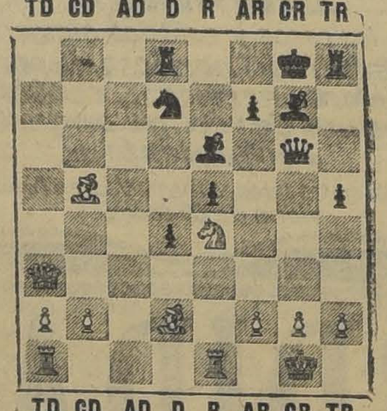

TD CD AD D R AR CR TR

BLANCAS: BOGOLJUBOFF

26. D 7 R. La jugada ganadora. La debilidad de la situación del caballo es ahora fatl.

26.	T 1 T
27. A x C	A 1 A

No serviría T 2 T D, porque 28. D 8 D paque; R 2 T; 29. C 5 C jaque, ganando

28. D 5 C. Ganando una pieza y con ella la partida.

28.	D x D
29. A x D	A x A
30. C 6 A jaque	R 2 C
31. C x A	

Las negras abandonan.

Una importante partida para la teoría.

FÚMESE CIGARRILLOS
ABDULLA
$2.40 $3.00 $3.40
Fabricado especialmente para las personas de gusto refinado

EL ANIVERSARIO DE LA FUNDACION DE ROMA

Se abre al público el Forum Augustus, recientemente descubierto

ROMA, 21. — Con motivo del aniversario de la fundación de Roma, se abrió al público el antiguo Forum Augustus, uno de los once construídos por los emperadores romanos. Se consiguió despejarlo, después de varios meses de excavaciones, hasta una profundidad de ocho metros. Hubo necesidad de derruir muchos edificios que se habían construídos sobre dichas ruinas de hace siglos.

Presenciaron la interesante ceremonia, el rey, el premier Mussolini, miembros del gabinete, el comisionado, señor Cremonesi, autoridades civiles y militares, arqueólogos extranjeros, etc.

El Forum Augustus se encuentra cerca del foro de Trajano y mide doscientos cincuenta pies de ancho por cuatrocientos de largo.

El rey asistió también al descubrimiento de una enorme estatua de mármol que representa a la diosa de Roma, estatua que ocupa el centro del llamado altar de la Patria del monumento a Victor Manuel.

También se iniciaron excavaciones en el Forum de Trajano. — (U. P.)

LA SITUACION INTERNA DE HONDURAS

Precauciones del Gobierno norteamericano

WASHINGTON, 21. — El Departamento de Estado, en una declaración oficial, da a conocer la situación en Honduras, expresando que ella no es de gravedad. Dice que no se han cometido atentados contra las propiedades de los extranjeros y que tampoco han sido molestados los ciudadanos de otros países.

Expone la referida declaración oficial, que han sido desembarcados ciento sesenta marineros norteamericanos, pero como una medida de precaución, y de acuerdo con el Gobierno hondureño que lo solicitó urgentemente, haciendo ver que varios centenares de rebeldes operaban a lo largo de una importante línea ferroviaria. — (U. P.).

WASHINGTON, 21. — El Departamento de Estado observa reservada y atentamente la situación revolucionaria de Honduras, después de haber hecho desembarcar ayer ciento sesenta y cinco hombres de marinería americana.

Se considera que el Gobierno hondureño conseguirá desbaratar todos los planes de los rebeldes, siempre que no surjan nuevos factores que pudieran complicar la situación. — (U. P.).

LAS RELACIONES COMERCIALES DE LOS EE. UU. CON LA AMERICA LATINA

Declaraciones del doctor Leo S. Rowe, en un lunch de la Sociedad Panamericana

NUEVA YORK, 21.— El doctor Leo S. Rowe, director de la Unión Panamericana, hablando en un lunch de la Sociedad Panamericana, dijo:

"Se observa un cambio notable en nuestras relaciones económicas con los países del Sur. Hemos avanzado del período de experimentos al de inversiones permanentes: la América Latina ha dejado de ser un campo propicio para la caza de concesiones y se ha trasformado en uno de inversiones permanentes que significan progreso y prosperidad.

"Esta nueva era ha traído un nuevo tipo: el americano residente en la América Latina, que se identifica con la vida del país que le ha correspondido en suerte, y que hacen que las compañías americanas se preocupen del bienestar social y de la eficiencia de sus empleados. Hay cierto sentimiento nacional que tiende a considerar la extensión de nuestras inversiones en la América Latina como una muestra de imperialismo que envuelve una amenaza de dominación: debemos cuidarnos mucho de esa doctrina insidiosa. Hay una tendencia, cada vez menor, en las compañías americanas, para intervenir en las cuestiones de política interna. Nuestras compañías saben que el aislamiento de la política local es lo que más conviene a sus intereses.

"¿Acaso sucumbiremos a las mismas tentaciones que llevaron a la ruina a otras naciones poderosas, o emplearemos nuestro poder en interés de la justicia internacional? No nos engañamos, a pesar de que gozamos, al respecto, de inmunidad especial. La situación lleva en sí no solamente grandes responsabilidades, sino la necesidad de una constante vigilancia para evitar esos abusos de poder que han anunciado, hasta ahora, la tendencia de todas las grandes potencias de la historia". —(U. P.)

CABALLERO:
Ud. tiene que comprar uno
Estamos ofreciendo a precios pero de verdadera ganga, todo nuestro surtido de
IMPERMEABLES INGLESES LEGITIMOS
EN FORMAS, ESTILOS Y COLORES MODERNOS
DEPARTAMENTO ESPECIAL DE
Morrison & Co., Santiago

TONICO RECONSTITUYENTE
STHENOGEN
PARA NIÑOS Y ADULTOS

COMPOSTURAS de

Bandera 139
Teléfono Ing. 4699

INFORMACIONES CABLEGRAFICAS DEL EXTERIOR
DE NUESTROS CORRESPONSALES ESPECIALES VIA CASTERN Y ALL AMERICA CABLES [illegible] LOS ORIGINALES DE TODOS LOS CABLEGRAMAS QUE SE INSERTAN EN ESTA SECCION [illegible] PUBLICO [illegible] REDACCION.

El gabinete Painleve se presentó ayer ante el parlamento francés

OBTUVO UN VOTO DE CONFIANZA RESPECTO DE SU PROGRAMA FINANCIERO, EN LA CAMARA DE DIPUTADOS.—EL PREMIER DECLARO QUE LA SEGURIDAD FUTURA DE FRANCIA Y LA GARANTIA DE SU ESTABILIDAD FINANCIERA PRIMABAN SOBRE TODOS LOS DEMAS PROBLEMAS.

M. CAILLAUX FUE OBJETO DE VIVOS ATAQUES. — LA OPOSICION RECORDO SU ACTUACION DURANTE LA GUERRA. — EL EX - PREMIER ESCUCHO IMPAVIDO LAS CENSURAS DIRIGIDAS CONTRA SU PERSONA.—CAUSO SORPRESA LA ACTITUD DE M. BRIAND, QUE DEFENDIO AL MINISTRO DE FINANZAS.

PARIS, 21.—El presidente de la Comisión de Reparaciones, M. Louis Barthou, ofreció su renuncia cuando cayó el Gabinete Herriot, pero el nuevo Consejo de Ministros, reconociendo sus servicios, le pidió que permaneciera en su puesto, a lo que accedió.—(U. P.)

PARIS, 21.—Próxima a ser convocada la Cámara de Diputados para conocer la declaración ministerial del nuevo Gabinete, aumentan las dificultades para el Gobierno.

A pesar de todos los esfuerzos realizados por M. Painlevé para conseguir un acuerdo parlamentario, los diferentes grupos estratégicos de la Cámara, a última hora, acordaron reservar su decisión de si votarán por o contra el Gabinete hasta después de leída la declaración ministerial en la Cámara.—(U. P.)

PARIS, 21.—El Ministro de Relaciones Exteriores, M. Briand, al salir de una entrevista con el premier M. Painlevé, dió la sorprendente noticia de que el Gobierno tenía la intención de restablecer la Embajada ante el Vaticano, lo que sería suficiente para molestar a los socialistas y radicales-socialistas.

Además, se cree que el Gobierno ha decidido abandonar el plan de introducción del sistema de escuelas confesionales en Alsacia y Lorena como también el plan del General Nollet, para reorganizar el ejército, que estipula la reducción del servicio militar.

Todos esos planes formaban parte del programa de M. Herriot y daban amplia satisfacción a los socialistas y radicales-socialistas.—(U. P.).

PARIS, 21.—La Cámara se dividió durante la lectura de la declaración ministerial de M. Painlevé, de suerte que, al parecer, si el Gobierno logra obtener el apoyo de la mayoría, esa mayoría no será muy grande.

M. Caillaux fué increpado; la izquierda aplaudió parte de la declaración ministerial, pero, en cambio, guardó silencio cuando se trató de la concesión al Vaticano, que fué muy aplaudida por toda la derecha.—(U. P.)

PARIS, 21—El premier M. Painlevé dió lectura en la Cámara de Diputados a la siguiente declaración ministerial:

"El Gobierno que se presenta ante vosotros se encuentra, lo mismo que su predecesor, frente a dos deberes apremiantes y pletóricos de responsabilidades: preservar la seguridad de Francia en el futuro y garantizar su estabilidad financiera. Ante éstos, todos, todos los demás problemas desaparecen, sea cual fuere su importancia.

"El hecho de que, siete años después de una guerra victoriosa en que hizo tan grandes y heroicos sacrificios, nuestro país conozca semejantes inquietudes, como las que experimenta, es algo que desilusiona, pero debemos encarar de frente la verdadera situación.

"Sea cual fuere la severidad de las medidas que haya que adoptar, el país les dedicará las mismas energías que desplegó en el campo de batalla, y para cumplir esta tarea doble y pesada, pedimos la colaboración de todos los ciudadanos de Francia cuyo sentimiento nacional habla más alto que las pasiones de partidos y los intereses individuales.

"En las próximas negociaciones internacionales el Gobierno continuará la ejecución del plan Dawes, y al mismo tiempo, tratará de regularizar las deudas interaliadas que pesan tanto sobre nuestra política y nuestro crédito. Sobre todas las cosas, trabajará porque se multipliquen las garantías de paz y de seguridad entre los pueblos que, ayer no más, se lanzaron valientemente a la línea del fuego.

"Siempre fiel a todas sus aliadas y justa y pacífica para con todas las naciones, Francia tiene el profundo deseo de contribuir a dar al mundo el reposo y la estabilidad que tanto necesita, pero la primera condición de paz estable es que Francia se sienta ella misma segura.

"Seguridad, arbitraje y desarme, esas son las tres condiciones sólidas sobre las que descansa el protocolo de Ginebra, que es el primer boceto de un gran pacto internacional de paz y al que permanecemos firmemente unidos. Esas tres condiciones concurren para alcanzar el siguiente objetivo doble: primero, mantener el más perfecto acuerdo entre los pueblos que fueron hermanos de armas, y segundo, de conformidad con el deseo de todas las asociaciones de combatientes, desarrollar la labor y autoridad de la Liga de las Naciones en forma que asegure la adhesión a ella de todos los Estados y prepare así la reconciliación europea sin la cual nuestra civilización corre el peligro de sucumbir.

"El deseo de encontrar solución a esos problemas externos, ayudará a aligerar el fardo de nuestra organización militar, lo que el país pide enérgicamente y a lo que dedicaremos nuestros esfuerzos.

"El mantenimiento de la estabilidad financiera, sin la cual la ruina amenaza a todos los hogares es, a nuestro juicio, esencial; reclama toda nuestra atención y nos impone el deber de evitar toda discusión que podría irritar los desacuerdos que las pasiones políticas podrían trasformar en irreparables.

"Con ese objetivo, y después de las discusiones políticas habidas respecto de las relaciones entre Francia y el Vaticano, parece necesario el mantenimiento, en el Vaticano, de un representante altamente calificado. Todos los miembros del Gobierno, sean cuales fueren sus doctrinas, están de acuerdo para pedir, en favor del interés general, que no se reabra esa controversia, que es inoportuna y perjudica a nuestro crédito.

"Sin embargo, permanecemos firmemente ligados a la legislación de la República, que establece la libertad religiosa, la que veremos respetada al aplicarla con tanta moderación como firmeza".

Más adelante declaró que el Gobierno trataría de conseguir la aprobación de varias medidas internas de reforma social así como la ratificación de las Convenciones del Trabajo de Washington y Ginebra.

"Respecto de las cuestiones internas—continuó—nadie ignora la gravedad de la situación financiera, que es el legado que nos han dejado los años de la guerra y las que le siguieron, pero nada debiera encararse desde un punto de vista dramático.

"El Gobierno se compromete formalmente a presentar, para el año 1926 un proyecto de presupuestos donde todos los gastos definidos del Estado se reducirán rigurosamente en los límites posibles, financiándolos todos con las contribuciones, de suerte, que en el futuro, no habrá nuevas cargas para el Tesoro.".—(U. P.)

PARIS, 21.—Cerca de la mitad de la Cámara aplaudió vigorosamente la declaración ministerial, que ha sido una de las más frecuentemente interrumpidas que se recuerda en la historia de Francia.

A la hora de iniciar la sesión, el Parlamento estaba lleno, pero los miembros del Gobierno llegaron tarde.

El primero en presentarse fué M. Herriot, a quien la izquierda aplaudió.

Luego llegó el Gabinete y el premier M. Painlave, con el objeto de separar a M. Caillaux y Briand, que no son buenos amigos, se sentó entre ellos.

Inmediatamente empezó una silbatina dirigida especialmente contra M. Caillaux y en la que participó aun el públic de galerías y tribunas, que gritaba: "Amnistía también para Bolo Bajá".

El vice-presidente de la Cámara, M. Buisson, dió lectura de la carta en que M. Painleve presentaba su renuncia como presidente de la corporación.

Las manifestaciones contra M. Caillaux duraron casi diez minutos, sin interrupción y el Ministro de Hacienda las oía con toda calma, vestido con elegancia, como de costumbre, riendo y saludando con la mano.

M. Painleve comenzó la lectura de su declaración con nerviosidad y le temblaban las manos.

Cuando llegó a la parte en que hacía referencia a los sacrificios de Francia, alguien gritó: "Y Caillaux, ¿hizo sacrificios?"

Cuando habló de la justicia, un diputado interrumpió: "Alta Corte", refiriéndose al proceso seguido contra M. Caillaux ante el Senado, constituído en Alta Corte de Justicia, y la derecha gritó: "Disolución del Parlamento.".

M. Caillaux, mientras tanto, armado de una resma de papel, tomaba apuntes de las interrupciones con la intención, al parecer, de contestarlas más tarde.

El primer verdadero aplauso que obtuvo el premier fué cuando habló de la seguridad, pero cuando se refirió a los ex-soldados, se oyó una voz que gritaba: "¿Ha sido soldado Caillaux?" Este, sonriente, jugaba con su monóculo, que ha dado lugar a tantas burlas de parte de los diputados.

M. Painleve obtuvo aplausos más nutridos cuando declaró que respetaría los derechos de Alsacia y Lorena.—(U. P.).

PARIS, 21.—En la Cámara de Diputados, el presidente de la Unión de Veteranos, M. Charles Bertrand, iniciando una interpelación dirigida personalmente contra M. Caillaux, dijo:

"Es con profunda emoción y estupor que el país observa la presencia de M. Caillaux en el Gabinete.

"Creo que el país no ha llegado al extremo de tener que elegir entre M. Caillaux y la bancarrota, pero su presencia aquí es una prueba de que hay bancarrota moral."

En seguida, elogió a M. Clemenceau por la tenacidad con que siguió el proceso contra M. Caillaux así como el fallo dictado por la Alta Corte de Justicia y, en seguida, volviéndose dramáticamente en la tribuna para encararse con el Ministro de Finanzas, le dijo:

"Si fuerais inocente, habríais pedido la revisión del proceso en vez de conseguir la libertad por la puerta trasera de la amnistía política. Vuestra presencia aquí es un desafío a los muertos y a los que sobreviven de la guerra.".—(U. P.).

PARIS, 21.—M. Jean Coy, del bloque nacional, continuando el ataque contra M. Caillaux, dijo:

"¿Cómo podremos tener confianza en el hombre que no la tuvo en su propia patria durante la guerra? Si entonces él tenía razón, los combatientes estaban en un error. En su caso no basta la amnistía; debiera haber solicitado la revisión de su proceso y su rehabilitación judicial antes de llegar al poder. En consecuencia, al ser Ministro sin el consentimiento del país, ha dado un verdadero golpe de Estado. Mientras el Senado no haya aceptado el Gabinete, me niego a sentarme en la Cámara."

Sin embargo, volvió a su asiento, mientras la izquierda le gritaba: "Váyase entonces", pero permaneció en su puesto.

Mientras duraron los ataques, M. Caillaux permaneció vuelto hacia la derecha, observando sus impresiones y jugando con su monóculo, al que a veces colocaba vigorosamente y otras dejaba caer. Sin embargo, en varias ocasiones, se notó que hacía grandes esfuerzos para dominarse y no contestar los ataques.

Mientras tanto, continuaba el bullicio en la Cámara donde, desde hacía mucho tiempo, no había habido una sesión tan tempestuosa.

Los oradores se hacían oir con grandes dificultades y se sentía que la atmósfera estaba sobrecargada.

Cuando M. Goy terminó su ataque, M. Caillaux se retiró, pasando por los corredores donde se encontraban verdaderos piquetes de ujieres, listos para cualquiera emergencia. Además, había centenares de policías distribuídos en los alrededores del edificio de la Cámara.—(U. P.)

PARIS, 21.— El premier M. Painlevé, interrumpió en una ocasión los ataques dirigidos contra su Ministro de Finanzas, para decir:

"Elegí a M. Caillaux porque creí que podía ayudar al país en esta hora difícil".

Esta declaración produjo un tumulto, pero el premier continuó:

"Después de la batalla del Marne, M. Caillaux vino a verme y me dijo: "Francia está respirando; podéis pedir al país un gran esfuerzo financiero, y lo hará".

"No debéis poner en duda el patriotismo de M. Caillaux, pues, lo mismo que todos nosotros, está dedicado a los intereses del país. Las acusaciones formuladas contra él pasarán a la historia como una tempestad en un vaso de agua".

El comunista Cachin gritó: "No queda sino un camino: que tenga el país como forma de Gobierno el de obreros y campesinos".—(U. P.)

PARIS, 21. — El Ministro de Relaciones Exteriores, M. Briand, defendió a M. Caillaux y excusó ciertas declaraciones hechas por este último en Italia durante la guerra las que, si bien eran malas, no eran anti-aliadas. "El Gobierno italiano—agregó — estudió cuidadosamente el asunto y encontró que no había motivos para expulsarle. He visto todos los documentos y nada hay en ellos que prueben su delito".—(U. P.)

PARIS, 21. — En la Cámara de Diputados, M. Caillaux, contestando a la oposición que le pedía una declaración sobre su programa financiero, dijo:

"No soy partidario de los adelantos de los bancos al Tesoro; no tengo la intención de consolidar los bonos nacionales, pues, en primer lugar, debe equilibrarse el presupuesto. Mi intención es proponer en Junio el presupuesto de 1926, incorporándole todas las entradas y, después, proponer una operación financiera. Mientras tanto, pido confianza. Recordad que soy yo quien, siendo ministro, introduje el impuesto a la renta".—(U. P.)

PARIS 21. — Se informa extra oficialmente que la Cámara aprobó una moción de confianza al Gabinete respecto de su programa financiero por 314 votos contra 250. — (U. P.)

PARIS 21. — Se informa, en forma oficial que la moción de confianza al Gabinete fué aprobada por 304 votos contra 218. — (U. P.)

PARIS 21. — El Ministro de Relaciones Exteriores M. Briand, declaró en la Cámara de Diputados que el Gobierno continuaría la política externa de M. Herriot, pues la seguridad de Francia depende de la estrecha unión entre los aliados y el apoyo de la Liga de las Naciones. Por el momento Francia nada teme.

El leader socialista M. Leon Blum manifestó que su partido tenía la intención de apoyar al gabinete Painlevé y que aprobaba la designación de M. Caillaux a quien apoyarían los socialistas, sin abandonar, sin embargo, sus propios ideales de reformas fiscales.

PARIS 21.— El Senado escuchó con una calma relativa la declaración ministerial. En seguida suspendió su sesión. — (U. P.)

PARIS 21. — El Gobierno ha salido bien del primer choque que tuvo su centro en los ataques dirigidos en su mayoría contra la persona de M. Caillaux sin relacionarla con sus planes financieros.

Los oradores de la oposición pasaron revista a sus actividades durante la guerra pero causó una gran sorpresa la actitud de M. Briand, quien defendió al Ministro de Finanzas, recordándose que no había venido en su ayuda cuando fué atacado en el Senado italiano después de su arresto, a pesar de que entonces sabía M. Briand que era inocente del cargo de traición.

A pesar de que los socialistas anunciaron de que apoyaban al Gobierno, su actitud se mantuvo reservada y se sabe que su conducta futura dependerá de la política financiera del Gobierno, así como de sus decisiones respecto de la reducción del servicio militar y de los problemas religiosos.

La mayoría del Gobierno, que es de 86 votos, es algo inferior a la mayoría normal con que contaba M. Herriot pero se cree que habrá una lucha más encarnizada en el Senado, donde la primera escaramuza ocurrirá tal vez el Jueves, con motivo de la discusión de los presupuestos. — (U. P.)

Se cree posible la dictadura militar en Bulgaria

EL GOBIERNO, PARA REPRIMIR EL MOVIMIENTO REVOLUCIONARIO HABRIA ORDENADO EJECUCIONES EN MASA

SE DICE QUE EL REY BORIS SE PREPARA PARA SALIR DEL TERRITORIO, SI CUNDE LA REVOLUCION.

EL PRINCIPAL AUTOR DEL ATENTADO COMETIDO EN LA CATEDRAL DE SOFIA HA SIDO MUERTO POR LA POLICIA AL RESISTIRSE SER ARRESTADO

VIENA, 21. — Informaciones de Sofía hacen saber que Minkoff, a quien se culpa de haber colocado las bombas en la Catedral de la capital búlgara, ha sido muerto a balazos hoy día, al ofrecer resistencia a la policía que pretendía arrestarlo.—(U. P.)

BERLIN, 21. — **Treinta y dos estudiantes búlgaros fueron detenidos** en cierto restaurant, a raíz del atentado de la catedral de Sofía. Dichos estudiantes iniciaron la huelga del hambre, en señal de protesta.—(U. P.)

LONDRES, 21.—La prensa conservadora anuncia que se ha iniciado una nueva ofensiva bolcheviki en todo el mundo,, cuyos primeros efectos se hicieron sentir en Sofía. Aconseja a todos los Gobiernos de tomar medidas severas para protejerse contra los agitadores afiliados a Moscú. Declara que la situación, tanto de Europa como del resto del mundo, atraviesa momentos críticos. Dicha ofensiva toma el aspecto de asesinatos, revueltas y huelgas.

El "Daily Telegraph" ridiculiza la idea que los ultrajes de Sofía son llevados a cabo únicamente por búlgaros. Agrega que se debe controlar a la gran cantidad de bolchevikis peligrosos que han llegado recientemente a Inglaterra, y que están vinculados con los Soviets. Dice que recientemente se ha notado en Viena, Atênas, y Constantinopla, iguales invenciones.

Ha llamado la atención en Grecia el hecho que el personal de la Legación de los Soviets en Atênas, se componía de 51 individuos, cuando se reanudaron las relaciones con Rusia.

En lo que se refiere a la Legación de los Soviets en Viena, ésta tiene una oficina de espionaje militar asimilada a sus oficinas.

En un artículo el "Morning Post", dice: "Vivimos en una época cuando nuevamente el cristianismo se ve amenazado por una invasión de los bárbaros del Este, los que esta vez reciben ayuda de sus aliados y agentes que viven entre nosotros". Termina diciendo que el Gobierno de Moscú ha instigado las violencias en Alemania, Francia, Italia, Irlanda, Egipto e India. Tanto más, dice el artículo, el General Primo de Rivera ha declarado en varias ocasiones que el Gobierno de Moscú estaba ayudando los enemigos de España en Marruecos.—(U. P.)

BERLIN, 21.—Han sido arrestados por la policía 32 estudiantes búlgaros durante una reunión que tenían en un club de Berlín, se cree que están implicados en el atentado cometido en la Catedral de Sofía. Todos ellos han declarado la huelga de hambre en signo de protesta.—(U. P.)

VIENA, 21.—La prensa publica hoy una noticia según la cual el Cuartel General Comunista de Iribrod, pueblo búlgaro situado cerca de la frontera Yogoeslava, anticipado la revolución, había publicado una lista de un nuevo Ministerio compuesto de Oboff, Bakaloff y Atanahoff, todos éstos han formado parte del antiguo Ministerio de Stambulinsky.—(U. P.)

ROMA, 21—El corresponsal del "Corriere della Sera", en Trieste, anuncia que los viajeros que han llegado por el expreso-oriente de Zaribrod confirman que el Gobierno de Zankoff ha inaugurado un reinado del terror, que las cortes marciales sesionan día y noche, juzgando, condenando y ejecutando. Dicen que más de 530 comunistas han sido ejecutados en Sofía durante el Sábado y el Lunes pasados. Los viajeros pudieron observar desde las ventanillas del tren varios pueblos que ardían cerca de Karakuna. En la tarde del Lunes hubieron demostraciones hostiles frente a las Cámaras de Sofía, la muchedumbre gritaba: "Muera el tirano sanguinario", refiriéndose a Zankoff, y "Abajo los Coburgs, debemos echar a los intrusos". Continuamente las tropas hacían fuego contra la muchedumbre matando e hiriendo a varios.

La policía recibió varios avisos anónimos anunciando que hoy durante la sesión de las Cámaras los revolucionarios harían estallar bombas. La policía ha tomado medidas para impedir una nueva hecatombe.—(U. P.)

LONDRES 21. — Los telegramas de Sofía anuncian que a raíz del asesinato del General Geargieff, el sacristán de la Catedral de Sofía fué sobornado con el fin de que prestara su ayuda.

Los varios componentes de la máquina infernal fueron traidos separadamente a la Catedral y ahí mismo se armaron las bombas. Un cuarto de hora antes de que comenzaran los funerales todo estaba ya listo; en ese momento algunos estudiantes obtuvieron acceso al techo de la iglesia y encendieron la mecha que debía producir la terrible explosión poco después.

Ahora se vé de que los conspiradores tenían mucho más ayuda entre los oficiales del ejército y los funcionarios del Gobierno que lo que se imaginó de un principio. Es evidente de que disponían de dinero y que lo usaron sin medida Se dice que hay varios personajes envueltos en este asunto, pero no se dá los nombres a la publicidad por razones políticas, y que el complot tenía ramificaciones en todo el país y en el extranjero. — (U. P.)

BELGRADO 21. — Han llegado a Yugo Eslavia cientos de campesinos prófugos que cuentan atrocidades enormes cometidas en toda Bulgaria por las tropas. Dicen que en Sofía se ejecuta a los comunistas en masa, como también en los pueblos. Las tropas armadas de ametralladoras y apoyadas por la artillería liviana llevan a cabo verdaderas cacerías en busca de individuos sospechosos. Se dicen que se han capturado más de cinco mil revolucionarios, de los cuales más de 500 han sido pasados por las armas o han sido muertos por haberse opuesto a ser arrestados.

BELGRADO 21. — Se dice que abortó un atentado con el objeto de hacer volar el expreso de los Balkanes cerca de la frontera Bulgaro-Serbia; tropas de infantería descubrieron felizmente a tiempo una mina que había sido colocada en la vía.

Los refugiados búlgaros creen que un dictador militar sucederá a M. Zankoff.

Las autoridades búlgaras denuncian las noticias que provienen de Belgrado pues declaran que son falsas y tendenciosas Acusan a los serbios de dar asilo a los revolucionarios debido únicamente al odio que sienten por Zankoff. — (U. P.)

SOFIA 21. — El capitán Yankoff, cabecilla de los revolucionarios se defendió desesperadamente contra los soldados que lo trataban de arrestar, pereciendo en la refriega.

Las autoridades aseguran que los individuos autores del atentado contra el rey Boris venían de Serbia, por que las personas sospechosas que fueron arrestadas llevaban calcetines tejidos según diseños extranjeros. Uno de los arrestados declaró que venía de Serbia con el fin de libertar a los campesinos.

El capitán Yankoff y sus compañeros se defendieron contra la policía con bombas y armas de fuego durante un largo rato antes de que ésta consiguiera matarlos.

BELGRADO, 21.— Se anuncia que el general Lazaroff es el verdadero dictador búlgaro y que el Gabinete se ve obligado a reunirse todos los días en casas particulares diferentes, con el objeto de evitar los atentados.— (U. P.)

ATENAS 21. — La prensa, comentando los sucesos búlgaros, pide que se adopten precauciones para librar a Grecia de los peligros del comunismo.

Michalacopules declaró que consideraría cualquier plan de colaboración greco-búlgara contra el comunismo. — (U. P).

VIENA, 21.—Se anuncia de Bucarest que se llevan a cabo preparativos en el castillo real para recibir al Rey Boris en calidad de huésped del Rey de Rumania, pues en caso de que la revolución cuida en Bulgaria, el Rey se vería en la obligación de abandonar sus estados.

Se anuncia de Belgrado que el Gobierno yugoeslavo está concentrando tropas en la frontera búlgara. Las tropas estarían listas para marchar sobre Bulgaria caso los disturbios comunistas tomen un carácter de seriedad.—(U. P.)

BRASIL

RIO JANEIRO, 21. — **El Ministro de Marina continúa en el mismo estado.** Sin embargo, pasó buena noche. — (U. P.).

RIO JANEIRO, 21. — **El Supremo Tribunal decidió la anulación** de todos los habeas corpus concedidos a los conscriptos remisos. Esta decisión importa la corrección de las prácticas que permitían burlar las obligaciones de servir. — (U. P.).

RIO JANEIRO, 21. — **El general Rondón telegrafió al Presidente** del Estado de Rio Grande del Sur, comunicándole que la revolución terminó con la entrada de las tropas riograndenses en Iguazú. — (U. P.).

PORTUGAL

LISBOA, 21.—Se reabrió el Parlamento.

El Jefe del Gabinete hizo una exposición de los recientes acontecimientos revolucionarios y de las medidas que se han adoptado para exterminarlos definitivamente. Pidió, a continuación, el mantenimiento del estado de sitio durante quince días, a fin de asegurar definitivamente el orden. Solicitó, así mismo autorización para castigar a los revoltosos, aprobando la Cámara lo pedido. — (U. P.)

LISBOA, 21.—El Ministro de Guerra ha presentado su renuncia a raíz de la reciente revuelta.

Se han efectuado algunos arrestos de personas implicadas en el movimiento revolucionario.

La situación es tranquila en todo el país, habiéndose permitido que los teatros reabran sus puertas esta noche.—(U. P.).

Los peruanos pretenden pedir extra-oficialmente la revisión del arbitraje

De fuente oficial se anuncia que nada hay de nuevo respecto del arbitraje

WASHINGTON, 21.— Se ha sabido de que, en ciertas esferas extra-oficiales peruanas, existe la intención de enviar en breve una carta a la Casa Blanca, solicitando del Arbitro que reabra el arbitraje de Tacna y Arica, fundándose en que el error fundamental causado por una mala traducción ha hecho que se extraviara la justicia.

Se cree que, en esa carta se citarán declaraciones de distinguidos ciudadanos americanos que apoyan las pretensiones peruanas, si bien se cree que esas declaraciones fueron formuladas antes de la fecha del fallo.

Al parecer, las personas que proyectan enviar esa comunicación, obran por iniciativa propia y no están en comunicación con la Embajada peruana ni con su defensa. Sin embargo, se considera muy significativa esa carta por cuanto esas mismas esferas han estado hasta ahora, relacionadas indirectamente con muchos aspectos del arbitraje y, frecuentemente, han constituído una fuente importante de informaciones para la prensa, ya que, aparentemente, están en estrecho contacto con el Gobierno de Lima.

De todos modos, se recalca que se trataría de una comunicación de carácter enteramente extra-oficial.

Continúa la misma retiscencia en las esferas oficiales peruanas y el Departamento de Estado ha manifestado hoy, que no había novedad alguna respecto del arbitraje.

El Arbitro actúa regularmente de acuerdo con el fallo y no hay razón para que el General Pershing se dirija a Arica antes de que esté organizada la Comisión Plebiscitaria, para lo cual hay cuatro meses de plazo.— (U. P.)

EL CAMPEONATO PANAMERICANO DE BOX PARA AFICIONADOS

SE INICIARA EN BOSTON EL 6 DE MAYO

Los pugilistas suramericanos continúan entrenándose en Nueva York

NUEVA YORK, 21.— El equipo suramericano de boxeadores aficionados continuó hoy activando su entrenamiento.

Campolo se trasladó nuevamente hoy al gimnasio privado de Mr. Braden, donde trabajó cinco rounds con guantes: dos con el chileno Clemente Saavedra y tres con el Panameño King Solomon. Campolo demostró su magnífico estado, pues dominó a Saavedra y cambió golpes parejos con el panameño. Completó su trabajo con tres rounds de pelea con la sombra.

El resto del equipo concurrió, como de costumbre, al gimnasio de Stillman.

Entre los espectadores que presenciaron el entrenamiento, figuraban, Romero, Loayza y Marezca.

Los primeros en trabajar con guantes fueron Lencinas y Puccaro, quienes hicieron un round; en seguida Lencinas hizo un round con Quartucci.

El peso pluma Ballarino trabajó dos rounds con Quartucci, los que resultaron muy movidos.

El peso medio Grecco, trabajó dos rounds con el medio-liviano Gómez, dominando el chileno, que luce un punch fuertísimo.

Caldera no trabajó con guantes, debido a que se encuentra algo resentido de la nariz.

El entrenamiento se completó con varios rounds de gimnasia somera calestania.

La mayoría de los competidores se encuentra ya en sus pesos respectivos, con excepción de Lencinas, Ballarino y Caldera que tienen aún dos libras de más. En la mañana hicieron cinco kilómetros de caminata en el Central Park.

Se ha fijado definitivamente el 6 de Mayo como día del campeonato.—(U. P.)

SE HUNDE EL VAPOR JAPONES "RAIFUKU MARU"

A su llamado acude el "Homeric", pero no consigue salvar la tripulación

NUEVA YORK 21. — El vapor japonés "Raifuku Maru", se está hundiendo frente al cabo Sable, en Nova Scotia. Se ha recibido un llamado inalámbrico de este vapor pidiendo auxilio.

NUEVA YORK 21. — El "Raifuku Maru", se hundió a corta distancia del "Homeric", el que había acudido al llamado inalábrico. El vapor japonés llevaba entre 48 y 60 hombres de tripulación, cuyo salvamento fué imposibilitado debido al estado del mar que se llevó lo botes de salvavidas.

Los armadores del vapor creen que el siniestro es debido a que el temporal hizo que la carga de trigo que llevaba se desiquilibrara, lo que causó que el agua entrara por las ventanillas.

NUEVA YORK 21. — Se reciben mensajes contradictorios respecto a la suerte corrida por la tripulación del "Raifuku Maru", algunos anuncian que la totalidad de la tripulación fué salvada por el "Homeric", otros anuncian que se ahogó toda, a pesar de la presencia de este barco. — (U. P.)

LA REVOLUCION EN PORTUGAL

LISBOA 21.— **Los diarios hacen resaltar la actitud del Presidente de la República,** señor Texeira Gómez, cuando el general Sinel Cordes, a nombre de los revoltosos, le entregó un ultimatum, dándole una hora para dimitir.

El Presidente le respondió: "He sido elegido por la voluntad del Parlamento y juro defender la Constitución Política de la República. Solamente del Parlamento recibiría indicaciones respecto de mi dimisión o de la constitución de un nuevo gobierno. "Después de esta entrevista, el general Cordes fué declarado preso.

La Cámara de Diputados aprobó una moción saludando al ejército y a la marina, especialmente al comandante de la guarnición de Lisboa.—(U. P.)

LISBOA, 21. — **El Gobierno ha recibido un cablegrama del Gobernador de la Guinea,** en el que anuncia que las poblaciones de nativos, en las islas de Canhabaque y Galinhas, se han sublevado.

Añade que desde Bolum se han enviado tropas y aeroplanos. Estos últimos han bombardeado las islas citadas.

ARGENTINA

BUENOS AIRES, 21. — **El Ministro del Interior, señor Gallo, reanudó esta mañana sus labores.** Se muestra muy complacido de las atenciones que se le dispensaron durante su estada en Santiago de Chile.

BUENOS AIRES, 21. — **se nombró al diputado don Joaquín Lagos,** que se encuentra en Génova, representante de la Cámara, a la inauguración del monumento a Belgrano, que se realizará el 27 en esa ciudad. — (U. P.).

BUENOS AIRES, 21. — **El Jueves se embarcará Einstein** con rumbo a Montevideo, para seguir viaje al Brasil, de regreso a Alemania. — (U. P.).

BUENOS AIRES, 21.—**El Rowing Club de El Tigre ofreció un almuerzo** a Einstein. Asistieron el Rector de la Universidad y varios hombres de ciencia.

Después del almuerzo, en la lancha de la Prefectura, Einstein y sus acompañantes, recorrieron los ríos y canales del delta. Einstein se mostró gratamente impresionado de las bellezas del lugar. — (U. P.).

BUENOS AIRES 21. — **El Ministerio de Obras Públicas dictó un decreto** aprobando un presupuesto de 19,726 pesos para la ejecución de los trabajos necesarios destinados al cambio del pavimento del gran vestíbulo de la entrada a la Casa de Gobierno por la calle Rivadavia. Se ha autorizado a la Dirección de Arquitectura para que contrate con la firma F. Tudor su reconstrucción en mármol. Las obras deberán quedar terminadas antes de la fecha de llegada del príncipe de Gales. — (Especial).

BUENOS AIRES, 21. — **El juez instructor, señor Domínguez, dictó una nueva resolución** en el proceso por defraudación, lo que originó el arresto del diputado Saccone, a causa de haberse negado a declarar como testigo. El juez resolvió dar vista al fiscal sobre este asunto. El señor Domínguez también ordenó elevar a la Cámara los antecedentes solicitados para resolver la apelación interpuesta por Saccone. — (U. P.).

BUENOS AIRES, 21. — **Hace tiempo que el Gobierno había ordenado la suspensión de pagos al personal del arzobispado de Buenos Aires, en vista de hallarse en acefalía las autoridades eclesiásticas. Ayer, después de una conferencia con el Presidente de la República, celebrada por el Ministerio de Relaciones, se ordenó la liquidación de sus sueldos.** — (U. P.).

Calvos

Usen Específico Benguria, hace salir pero y quita Caspa, Grasas, Aceites y Seborrea

MONEDA 875

N|O

Ayer se entregó al Gobierno el proyecto de Reforma de la Enseñanza Primaria y Normal

EN EL SE PROPONEN: EL ESTABLECIMIENTO DE LA ESCUELA GRADUAL COMUN; LA DESCENTRALIZACION DEL SERVICIO, MEDIANTE EL ESTABLECIMIENTO DE CONSEJOS Y DIRECCIONES REGIONALES; LA ELEVACION ECONOMICA, SOCIAL Y PROFESIONAL DEL MAGISTERIO Y SU FORMACION TECNICA; LA RENOVACION DE PLANES, PROGRAMAS Y METODOS, Etc.

TEXTO DEL INFORME DIRIGIDO AL MINISTRO DE INSTRUCCION PUBLICA

Durante el tiempo que ha desarrollado su activa labor la Comisión nombrada por el Gobierno para elaborar un proyecto de reforma de la enseñanza primaria y normal, hemos informado parcialmente sobre los acuerdos de ella.

Pues bien, ayer se ha entregado al Gobierno el Proyecto, que pasará en seguida para su informe, a la consideración del Consejo de Educación Primaria.

Publicamos a continuación el informe que resume en líneas generales el proyecto de ley.

"Santiago, 18 de Abril de 1925.—Señor Ministro:

La Comisión nombrada por US. por decreto N.o 729, de 6 de Marzo último, para elaborar un propecto de reforma de la enseñanza Primaria y Normal, ha dado término a sus tareas y tiene el honor de someter a US. el adjunt Proyecto, fruto de un maduro estudio de todas las ideas propuestas, y que traducen, en la generalidad de sus disposiciones fundamentales, el sentir unánime de los miembros de la Comisión.

La organización definitiva de los servicios de Educación Primaria y Normal, el establecimiento de la Escuela Graduada Común, base fundamental de todos los organismos educacionales; la descentralización del servicio mediante el establecimiento de Consejos y Direcciones Regionales; la coordinación de las actividades de estos mismos, dentro de la unidad del sistema nacional de educación; la elevación económica, social y profesional del magisterio y su formación técnica; la reparación del abandono en que el Estado ha mantenido, desde largo tiempo los servicios de educación Primaria y Normal; la renovación de planes, programas y métodos; tales son, entre otras, las cuestiones fundamentales que contempla el Proyecto."

Al señor Ministro de Instrucción Pública.

Desde luego se ha estudiado, sobre la base de la Escuela Primaria Común, la correlación de los diversos grados de la enseñanza, tendiendo a proporcionar a todos los individuos las mismas posibilidades, desde la escuela básica hasta las más altas disciplinas universitarias y carreras prácticas; estableciendo que la educación primaria formará parte integrante del sistema general de Educación Nacional.

Ejerce la supervigilancia del servicio la Superintendencia de Educación Pública, que necesariamente tendrá que crearse y se encarga de la dirección de la educación primaria y normal a un Consejo Nacional de Educación y a cuatro Consejos Regionales correspondientes a las cuatro zonas principales en que se puede dividir al país, tomando en cuenta su producción, su clima y sus principales actividades.

Estos Consejos quedan constituídos por representantes de los organismos docentes y de las entidades que se benefician con los resultados de la enseñanza. Se ha dado también ingerencia en estos Consejos a las instituciones de carácter privado dedicadas a la protección de la niñez. Con esto se pretende que sólo tengan intervención en la administración directa de la enseñanza aquellos a quienes afecta el éxito o el fracaso de ella, los que tienen verdadero interés en su desarrollo o que han demostrado su espíritu altruista en favor del niño.

Las facultades otorgadas a los Consejos son más o menos las mismas que tiene el Consejo actual; se modifican únicamente en aquellos puntos en que es necesario liberarlas de la influencia política y de toda otra que no vaya encaminada al progreso de la educación.

Los Consejos Regionales quedan especialmente encargados de resolver aquellas cuestiones vinculadas con la zona, dentro de las directivas que rige el Consejo Nacional, de acuerdo con los intereses generales del país. Así, estos Consejos vienen a complementar y a adaptar a las necesidades de cada región el plan de educación pública.

El Director General y los directores regionales ejercen la dirección y vigilancia del servicio, son los representantes y a la vez los funcionarios ejecutivos de los Consejos y los compete iniciativa en la gestión de los problemas educacionales.

Se ha establecido como institución permanente la Escuela-Hogar destinada a recoger a los niños que por falta de familia o por abandono de sus padres viven entregados a la vagancia y expuestos al contagio de todos los vicios, malogrando los dones propios de la niñez y perdiendo para siempre la oportunidad de llegar a ser individuos eficientes en la sociedad. Levantar a estos niños del medio miserable en que se debaten, es una medida de previsión social, es un medio de transformarlos en elementos eficaces de trabajo, es disminuir la población de las cárceles, de los hospitales, reformatorios y asilos y es cumplir la obligación que tiene el Estado de satisfacer el derecho de vida y de cultura de sus individuos.

Se ha elevado el mínimo obligatorio de enseñanza primaria, de 4 a 6 años, y se establece, además, como obligatoria la enseñanza vocacional, que habilita a los jóvenes para la vida orientando y fortaleciendo sus especiales aptitudes.

Se crean las Escuelas Especiales para retardados mentales y niños anormales que hoy día no tienen medios de educar sus aptitudes hábiles.

Se transforman las Escuelas Normales en establecimientos de carácter exclusivamente profesional a base de estudios completos de humanidades, elevando así la preparación que deben tener los maestros, con lo cual se procura satisfacer la necesidad de uniformar la profusión del magisterio en sus distintos grados.

Se contemplan, además, los intereses de los alumnos de las escuelas normales actuales y las necesidades de una transición paulatina del régimen actual, mediante el mantenimiento de cursos profesionales, muy semejantes a los cursos que integran hoy estas escuelas.

Se han tomado todas las medidas tendientes a establecer medios de perfeccionamiento para el profesorado de las escuelas primarias y normales, con el objeto de evitar que la rutina mecanice la enseñanza y mate las iniciativas de progreso indispensables en los elementos docentes.

Se otorga al personal de maestros el mínimo de renta compatible con sus necesidades de vida y con la cultura que se le exige. Se trata con esto de evitar la situación anormal en que se encuentra este profesorado que ha adquirido preparación especial, al cual se le exige consagración exclusiva a las tareas de la enseñanza y se le ha dotado de una cultura que crea necesidades intelectuales y de vida, en general, propias de la misión que desempeña.

Se mejora la situación de las familias de estos servidores públicos, creando para ellas el montepío en forma semejante a la establecida para el Ejército.

Se contempla también la situación de los actuales maestros jubilados, que no puede ser más difícil. Esto no es una novedad legal. Existen gremios, como el de las policías, en los cuales ya se ha atendido esta necesidad.

La reforma de la enseñanza primaria no sería completa ni alcanzaría su total eficacia si no se contara con locales adecuados para impartir la educación pública. El buen local escolar educa por sí solo al alumno y coloca al educador en las condiciones de comodidad necesaria para desarrollar con eficiencia su labor docente. Es indispensable destinar una suma alzada anual para construir locales escolares o para servir un empréstito destinado al mismo objeto.

De igual modo, es indispensable y urgente destinar fondos especiales para adquisición de material y mobiliario, y, en general, para el fomento de la enseñanza. Una inversión extraordinaria de 30 millones de pesos, distribuídos en períodos de cuatro o cinco años, permitiría satisfacer, por lo menos, las exigencias más premiosas.

Tal como la comisión la propone, esta ley ha de costar necesariamente al erario nacional sacrificios no pequeños. Sin embargo, estima la comisión que no hay gasto alguno más reproductivo que el destinado a cubrir las necesidades de la enseñanza. Chile es un país con un porcentaje de analfabetos que aparece todavía muy elevado con relación al que presenta la generalidad de los países civilizados del mundo. Hay aquí un problema social grave y premioso, que debe resolverse, en primer lugar, mediante la universalización de la enseñanza primaria, a fin de hacer extensivos los beneficios de la cultura a la totalidad de los ciudadanos en el menor tiempo posible. No se trata sólo, pues, de mejorar la enseñanza o de intensificar su acción; es necesario, además, concluir con el peso muerto de poco menos de la mitad de los habitantes del país, que no son elementos productores conscientes ni factores de progreso, exclusivamente porque su falta de cultura les impide tener iniciativas y contribuir a la eficiencia de las actividades nacionales. En otros países se ha destinado a este objeto recursos extraordinarios especiales, cuya inversión ha permitido obtener, en compensación, los más benéficos resultados. Ejemplos vivos de este aserto son Alemania y Estados Unidos, donde casi no existe individuo que no represente una fuerza productora efectiva, y principalmente el Japón, donde, según ha manifestado recientemente el secretario de la Legación de ese país en Chile, no hay un solo analfabeto, hecho que basta para explicarse la grandeza y la prosperidad de esa nación. Alemania, a pesar de sus desastres, casi únicos en la historia moderna, ha podido reponerse en breve tiempo y recobrar rápidamente su sitio en el comercio y las industrias mundiales, gracias, exclusivamente, a su desarrollo cultural y a su potencia productora. Si Chile lograra aprovechar, como Alemania, el máximo de sus recursos naturales y humanos, podría llegar a ser una potencia económica de primera importancia. Esto se podría alcanzar mediante la extensión y la intensificación sistemática de estas y otras actividades educacionales, por lo cual se hace indispensable, como ya se ha dicho, incrementar los fondos para el sostenimiento y fomento de la enseñanza.

Creemos que estas consideraciones bastarán al señor Ministro para penetrarse de la urgencia que existe de resolver, una vez por todas y en forma completa, este problema que es fundamental para la vida de la República.

Dios guarde a US.—Edecio Torreblanca. — Darío Salas. — Rafael Montoro.— Víctor Troncoso M. — Adriana Valdivia. — Emilia Bermante. — Marcos Castillo. — Adolino Barahona. — Luis Flores Fernández. — Manuel Martínez.

A ESTUDIAR LA APLICACION DE LEYES SOCIALES

Ayer ha quedado expedido el decreto por el cual se comisiona al Secretario de la Dirección General del Trabajo, señor Galileo Urzúa, para que estudie en diversos países de Europa la aplicación de las leyes sociales.

El señor Urzúa deberá concurrir a la VII Conferencia Internacional del Trabajo que ha de verificarse el 19 de Mayo próximo en Ginebra y por este motivo la comisión aludida no significará al Erario ningún gravamen.

A su regreso el secretario de la Dirección del Trabajo presentará un informe al Gobierno sobre los estudios que haya realizado sobre tan importante materia.

SERVICIO METEOROLOGICO DE "LA NACION"

ESTADO DEL TIEMPO

DECLINA EL MAL TIEMPO EN EL SUR. — TEMPERATURA FRIA.—EL VENDAVAL DEL OESTE EN ISLA HUAFO.— ALZA DE LA PRESION

En las ltimas 24 horas se ha producido un alza considerable de la presión atmosférica en todo el país. La depresión ciclónica se aleja a gran distancia hacia la región Austral.

En la Zona Norte hubo buen tiempo general; en la provincia de Atacama se dejó sentir un temblor de cierta intensidad.

En la Zona Central declinaron las alteraciones atmosféricas, presentándose solamente algunos nublados parciales. La temperatura ha descendido. Anoche el frío fué intenso.

En la Zona Sur el mal tiempo ha declinado; en muchos puntos continuaba lloviendo con intermitencias en la mañana de ayer, pero en la tarde cesó completamente la lluvia.

En la Isla Huafo, el vendaval del Oeste sopló con extraordinaria intensidad, llegando al grado 10 de la Escala Beaufort. Hubo mar arbolada.

Se desarrollaron tempestades eléctricas y chubascos de granizos en el sector comprendido entre Toltén y Cabo Raper.

ANUNCIOS METEOROLOGICOS

BUEN TIEMPO TRANSITORIO EN LA ZONA CENTRAL.— HELADAS DEBILES

El alza de la presión atmosférica traerá como consecuencia inmediata la normalización del estado del tiempo en gran parte del país.

ZONA NORTE.— Buen tiempo general. Temperatura moderada. Vientos del Suroeste.

ZONA CENTRAL.— Buen tiempo general. Temperatura moderada en la tarde y fría en la mañana y en la noche. Posiblemente heladas débiles en el interior. Vientos moderados del Sur y Suroeste en la tarde.

ZONA SUR.— Bonanza transitoria. Nublados parciales. Temperatura fría en general. Vientos variables. Chubascos entre Llanquihue y Chiloé.

ZONA LITORAL.— Buen tiempo de Arica a Punta Tumbes. Variable de Punta Tumbes a Corral. Fuertes vientos y gruesa marejada entre Chiloé y Magallanes.

OBSERVATORIO DE EL SALTO.

LA RECEPCION DEL FUNICULAR DEL SAN CRISTOBAL

SE EFECTUARA HOY CON ASISTENCIA DEL INTENDENTE DE LA PROVINCIA Y LA COMISION DE ORNATO

Como hemos anunciado en nuestras ediciones anteriores, hoy a las 3,30 P. M. se efectuará la entrega de las obras del funicular del San Cristóbal, a la Comisión de Ornato de este cerro.

A este acto concurrirá el Intendente de la Provincia y representantes de la prensa de la capital.

Según hemos informado anteriormente el ascensor ha estado funcionado el los últimos días con toda regularidad y los resultados han sido halagadores para la firma constructora, que deja realizado un magnífico trabajo.

Entre los detalles que logramos inquirir en una visita rápida, anotamos el del costo total de la obra, que asciende a cerca de un millón de pesos. Gran parte de los materiales que se han empleado son de piedra lo que contribuye poderosamente a asegurar la gran solidez que denota la obra en todas sus partes y que resalta magníficamente en su conjunto. Las estaciones son hermosas construcciones de bonitos estilos.

La seguridad de la obra ha sido comprobada por los técnicos y sus solas características destruyen con facilidad todo lo que se pudo decir de su falta de solidez y seguridad. Los cables son de gran resistencia y de acero. Frenos seguros y poderosos y están destinados a evitar cualquier accidente, pues detendrían el carro.

EL APOYO SOLIDARIO DE LOS PERSONALES DE LA UECH A LOS HUELGUISTAS DEL COMERCIAL

LAS REUNIONES DE HOY

En conformidad los acuerdos del Consejo de delegados de la Uech, los personales adheridos a esta colectividad han empezado a cooperar económicamente al movimiento huelguístico de los empleados del Telégrafo Comercial.

Es así como a la tesorería del comité huelguista han llegado las erogaciones de las Casa Gath y Chaves, Casa E. Delporte, Casa Rivas y Calvo, America Shoe, Casa Francesa y otros personales. Se espera que en el día de hoy los delegados hagan entrega de los listas que tienen en su poder.

LAS REUNIONES DE HOY

En la mañana de hoy, a las 9 1|2 se ha de reunir el personal en huelga con el objeto de escuchar una importante cuenta que se le ha de dar por parte del comité huelguista. En la tarde, en conformidad a los acuerdos anteriores, se deberán encontrar en el local social, todo el personal para el despacho de diversas comisiones.

UNA PROXIMA VELADA

En uno de los mejores locales obreros se ha de efectuar en el curso de esta semana, una velada literario-musical y biográfo.

En su oportunidad anunciaremos el local y valor de las entradas.

Casas modernas

recién construídas, de un canon de $ 350 y $ 250, tienen encargo de arriendo.

DIAZ y LLONA

HUERFANOS 1165

¿Se Siente Ud. Viejo, Cansado, sin Fuerzas?

Muchas personas que por largo tiempo descuidan casi enteramente su salud, llegan casi de repente a ese estado de completa depresión y decaimiento. Es un hecho amargo que la juventud no dura para toda la vida. Pero también es verdad que es relativamente fácil conservar las fuerzas y alargar el período vigoroso de la vida si se toman las medidas necesarias para ello.

La ciencia ha producido un valioso reconstituyente cuyo efecto es de revitalizar la sangre depauperada. Hierro Nuxado es la fórmula moderna que restaura a la sangre el hierro orgánico que necesita para producir fuerzas y bienestar. Sin ese hierro la sangre no puede dar vida ni vitalidad. Hierro Nuxado es también de gran efecto sobre el sistema nervioso, combinando entre sus ingredientes un elemento poderoso para restaurar el vigor natural de la salud y reparar el desgaste.

Millares de hombres y mujeres toman Hierro Nuxado frecuentemente en los períodos de depresión y así sostienen la robustez del organismo y la tranquilidad mental. Pruebe Hierro Nuxado a prueba. Dos semanas de tomarlo generalmente bastan para demostrar su poderoso alcance.

Procúrelo hoy mismo, en las buenas farmacias.

El Salón Azul? El Salón Azul? El Salón Azul?

NO SABE UD. DONDE ESTÁ?

VISITE UD. SIN DEMORA LA CASA

GRIMM & KERN

Ahumada 99 esquina Moneda y encontrará

El Salón Azul

COMODAMENTE INSTALADO CON EL UNICO Y EXCLUSIVO OBJETO, QUE LOS DUEÑOS DE PIANOS AUTOMATICOS, PUEDAN OIR Y ESCOGER CON TODA TRANQUILIDAD LOS ROLLOS DE MUSICA QUE DESEEN ADQUIRIR.

EL MAYOR SURTIDO EN ROLLOS PARA PIANOS AUTOMATICOS DE 88 NOTAS. A LOS PRECIOS MAS BAJOS EN PLAZA.

ROGAMOS PASAR SIN NINGUN COMPROMISO DE COMPRA AL "SALON AZUL" A OIR LAS ULTIMAS NOVEDADES MUSICALES.

Grimm & Kern

Ahumada 99 esquina Moneda. Almacenes de los Pianos "GROTRIAN STEINWEG", HEYL" y "RIEDELL". Pianos Automáticos "AMPICO". "MANUALO" y "JESSE FRENCH", VICTROLAS y DISCOS "VICTOR".

Libros recibidos en la semana

GUTERBOCK: Mussolini y el Fascismo.	$ 11.—
WIEDENFEL.— Lenin y su obra.	11.—
ANTONIO BURGOS.— Contrastes Europeos	8.20
M. UGARTE.—La patria grande.	8.20
GERHARD - HAUPTMANN.— El hereje de Soana.	8.20
A. D'HALMAR.— La sombra del humo en el espejo.	7.20
L. ARAQUISTAIN.— vuelta del muerto.	7.20
CANSINOS - ARSENS La luminaria de Hanukah.	7.20
DIEGO SAN JOSE.— Una Pica en Flandes.	7.20
A. de HOYOS y VINENT.— El origen del pensamiento	7.20
HANNS GUNTHER.— Radiotécnica. El reino de las ondas eléctricas.	8.20
Dr AVILES.—El Tratamiento de Moderno la Diabetis Mellitus. Insulinoterapia	8.20
Dr. WERNER FISCHER - DEFOY.— Guía de la salud.— Peligros para la vida en la casa y el patio.	8.80
Prof. Dr. E. RIECKE.—La vida sexual y las enfermedades venéreas.	8.80
Dr BEKMANN.—Las enfermedades venéreas. Como se evitan, cómo se curan.	8.80
Prof. Dr. MAX v. GRUBER.— La Higiene de la vida sexual.	8.80
Dr. AUG. v. AMMON.—Los primeros deberes de la madre.	8.80

De venta en todas las buenas librerías donde no diríjanse al Depósito de la

Editora Internacional

San Antonio 540.—Casilla 2114

LA FALTA DE TRANVIAS

OBLIGA A LA FABRICA DE TEJIDOS DE PUNTO

THE JERSEY

A VENDER SUS ARTICULOS CON

GRANDES REBAJAS

$ 80.00 $ 120.00, $ 130.00 y $ 150.00. TRAJES SASTRE modelos nuevos.

160.00 $ 180 TRAJES CON BATA, lana inglesa, especial. Corte elegante.

45.00 $ 50.00 y $ 60.00 PALETOES de lana, punto grueso, lindos colores.

30.00 $ 35.00 y $ 40.00 CHALECOS DE LANA para caballeros y señoras. Lana inglesa.

25.00 $ 35.00 y $ 40.00 CAPITAS para niñitas. Colores elegidos.

25.00 $ 35.00 y $ 40.00 TERNITOS para niñitos, en punto grueso y fino.

19.50 $ 22.00 y $ 25.00 CHOMBAS de lana, en todos los modelos y colores.

POR EXCESO DE EXISTENCIA DE LANA, SE VENDE POR KILOS EN LA FABRICA: SAN DIEGO 156

DEPOSITOS DE VENTA

21 de Mayo esq. Santo Domingo Delicias 909, casi esq. de Estado Agustinas 979, casi esq. Ahumada CONDELL 286, en VALPARAISO

EN HONOR DE VICENTE HUIDOBRO

Asistentes a la manifestación

En el Restaurant Victoria se efectuó anoche la comida que un grupo de escritores y artistas ofrecían al poeta Vicente Huidobro, con motivo de su regreso al país.

A esta fiesta que fué una simpática manifestación de arte y compañerismo, siguió una reunión improvisada en la residencia de la escritora señorita Elvira Santa Cruz Ossa (Roxane). Asistieron los señores Vicente Huidobro y señora Manuela Portales de Huidobro, señora Inés Echeverría de Larraín (Iris), Alvaro Yáñez y señora Mina Yáñez, señor Carlos G. Dávila, señora María Letelier del Campo de E., señor Hugo Silva y señora María Silva P. de Silva, señor Joaquín Edwards Bello, señor Eduardo Balmaceda Valdés, señor Ernesto Torrealba, señor Arturo Meza O., señor Conrado Ríos Gallardo, señor Angel Cruchaga Santa María, señor Augusto Iglesias, señor Darío Sánchez, señor Oscar Sánchez, señor Oscar Lanas, señor Cayetano Gutiérrez Valencia.

BAYER

¡Madres!
¡Purgantes hay muchos!
Tan ideal para los niños como las
Tabletas „Bayer" de
Jsticina
no hay ninguno ¡Pruébenlos!
La Cruz Bayer es la mejor garantía

LA FEDERACION OBRERA DE CHILE ESTUDIÓ ANOCHE LA SITUACION DE LOS TRANVIARIOS

DURANTE EL DIA DE AYER LOS OBREROS DE LA COMPAÑIA HICIERON DIVERSAS GESTIONES DE IMPORTANCIA

Anoche se efectuó la reunión de secretarios generales de los Consejos y Secciones de la Federación Obrera de Chile, concurriendo también la Junta Ejecutiva Federal.

Después de tratar diversos asuntos, la asamblea consideró largamente el problema tranviario. Sobre este punto, el delegado del Consejo se refirió al estado actual de la huelga.

Una vez que terminó el largo debate a que dió margen la discusión de esta materia, se acordó dar instrucciones al señor Manuel Hidalgo para que en la sesión de hoy de la Junta de Vecinos plantee esta situación.

EL PERSONAL HUELGUISTA

Damos a continuación la información oficial del comité de huelga:

"En el día de ayer, los huelguistas fueron llamados por el señor Ministro de Previsión Social, el que les insinuó iniciaran gestiones de arreglo directo con la Empresa. Atendiendo a este pedido y con la autorización de la asamblea, se acercó a la Gerencia a conferenciar con el director delegado don Juan Tonkin, sobre los puntos que aceptase la Compañía en cuanto a las peticiones del personal.

En la mañana de ayer fué esta comisión compuesta por delegados de todos los personales en huelga, uno de cada sección; fueron recibidos por el director delegado de la Compañía, el que después de conferenciar largamente con la comisión, les propuso algunas formas que serían aceptadas por la Compañía, éstas serían de fijar un sueldo de $ 8 para los maquinistas y $ 7 para los cobradores, más un cinco por ciento del excedente que le produjera a la Compañía las nuevas entradas sobre una base superior a catorce millones y medio de pesos, que son los que actualmente recibe como entrada la Empresa al año. En cuanto a los personales de las demás secciones, el señor Tonkin no tenía aún una idea definitiva en cuanto a la fijación de los salarios diarios.

La comisión de los huelguistas, por su parte, rechazó de plano esta proposición, tanto por no contemplar los intereses de sus representados como por no saberse aún la situación en que van a quedar los personales de las demás secciones que no pertenecen al tráfico. La comisión agregó que el personal, por su parte, exigía de la Empresa el pago total de los salarios de los días que están en huelga, por considerar que había sido reconocida por parte del señor director delegado de la Compañía la justicia que le asistía en este movimiento, en la misma forma la inclusión del personal del tráfico en la ley de empleados particulares.

Estas peticiones fueron rechazadas por el director delegado de la compañía. En vista de lo avanzado de la hora, que eran la 1.30 de la tarde, la comisión manifestó que aún cuando ellos no estaban de acuerdo con esas proposiciones de la compañía, las pondrían en conocimiento del personal en huelga, para reunirse nuevamente.

LA SESION DE LA TARDE

El personal se reunió a las 3 de la tarde en el local social.

Empezó a dar cuenta el secretario general del Consejo Tranviario, señor Guillermo Liaña, siguiéndole en el uso de la cuenta varios señores delegados.

Conocida la cuenta por la asamblea, se produjo un largo y acalorado debate, en la que la mayoría no estaba de acuerdo con las proposiciones de arreglo de la compañía, como también que no se aceptaba el pago de los días de huelga y ni se sabía tampoco en qué condiciones iban a quedar los personales de las demás secciones que están en huelga. Sobre este punto giró el debate, acordándose por último, que la comisión concurriera nuevamente a las 6 de la tarde, a la Gerencia; pero insistiendo en el pliego de peticiones pasado de antemano. Así quedó acordado.

Se levantó la sesión.

EN LA GERENCIA

A las 6 de la tarde el comité huelguista se entrevistó con el director delegado de la Compañía, en las oficinas de la gerencia a fin de finiquitar los puntos que quedaron en estudio en la tarde. Esta vez el señor Tonkin propuso al comité después de consultar al directorio la siguiente forma de aumentos de salarios a base de mayor entrada.

Maquinistas $ 8.40 diario, Cobradores $ 7.16, más los premios anuales y centenario, para el personal de las secciones de Maestranzas y demás, se les aumentará un 20 o|o sobre los sueldos actuales. Para sección Permanente se les pagará a los operarios que ganan un sueldo de $ 3.75, ganarán $ 5 y los que suban de este salario se someterán al aumento que es de un 20 o|o como las demás secciones, excepto la de Casa de Máquinas y Motores Alternos que no las quiso considerar por que ellas están incluídas en la sección Luz.

CUENTA A LA ASAMBLEA

Reunido nuevamente el personal huelguista en el salón central, oyó las nuevas proposiciones y acordó lo siguiente: Rechazar en todas sus partes las proposiciones de la Compañía, y no seguir discutiendo mientras no se tome en cuenta la situación del personal de las secciones Casa de Máquinas y de Motores Alternos. Al mismo tiempo la comisión ponga en conocimiento del señor Ministro de Previsión Social estas determinaciones, tal cual se había quedado comprometido cuando el señor Ministro les llamó para buscar situaciones de arreglo.

EL GREMIO DE RODADOS

Ayer en la tarde, celebró sesión el gremio de Rodados.

Después de tratar diversos asuntos de interés general para el gremio, se puso en discusión lo relacionado con el movimiento de los tranviarios.

Sobre este asunto, se acordó facultar a la Unión de Trasportes para que decrete un paro general si fuere necesario.

Quedó establecido también que el paro, si fuera acordado, habría que hacerlo de acuerdo con la Federación Obrera de Chile.

ACTIVIDADES DE LA ASOCIACION GENERAL DE PROFESORES

La Asociación General de Profesores de Chile continúa desarrollando sus actividades de diverso carácter.

LA REFORMA EDUCACIONAL

Ayer se recibieron en la Junta Ejecutiva numerosos telegramas de adhesión de diversas instituciones del país, frente a la situación en que se ha planteado el despacho de las reformas. Se recibieron, también, numerosos telegramas de consulta y sobre instrucciones, procedentes de las agrupaciones, los que fueron contestados inmediatamente.

La Junta Ejecutiva se reunió extraordinariamente para considerar la situación producida, y, después de un largo y agitado debate, se acordó:

1.o Designar una comisión para que se entreviste hoy mismo con el Ministro de Instrucción.

2.o Constituirse en sesión permanente.

3.o Según el resultado de la gestión ante el Ministro, telegrafiar en el acto a las agrupaciones, que esperan instrucciones con ansiedad.

Resuelto el asunto pertinente a las reformas, se cambiaron ideas acerca de la actuación que deben asumir en las comisiones preparatorias de la Asamblea Constituyente, los señores Jerez y Troncoso. Se estudió el memorandum que se entregará al Presidente.

CONFRATERNIDAD INTERNACIONAL

La Asociación de Santiago prepara el acto solemne en el cual el Ministro de Panamá en Chile, hará entrega a la Asociación Chilena del mensaje que le envía su congénere de Panamá.

Esta fiesta se verificará posiblemente en la tarde del próximo Domingo en el local de la escuela Salvador Sanfuentes.

Se invita a todas las profesoras graduadas el año último en la Normal N.o 1 a ensayar en las tardes, bajo la dirección del profesor señor Cabrera, el himno de la Asociación y el Nacional panameño.

COMITE UNICO PRO 1.o DE MAYO

En la tarde de ayer se reunió el Comité de los 50, encargado de organizar el Comité único pro 1.o de Mayo, y acitar la propaganda de la Reforma Educacional hasta su despacho.

Se designó secretario general y miembro de la mesa del Comité, y se dió cuenta del resultado de las comisiones que visitaron la noche anterior, las organizaciones obreras, invitándolas a constituir el Comité Unico pro 1.o de Mayo.

Después de un amplio debate se acordó pedirle al presidente de la Agrupación Santiago que convoque a asamblea para uno de los días de esta semana, a fin de determinar cual va a ser la actitud que los profesores asumirán el Día del Trabajo, al que acordaron adherir en la reunión del Domingo último. Quedaron designados y se les dieron instrucciones a los profesores que representarán a la Asociación ante el Comité Unico pro 1.o de Mayo.

Se acordó reiterar la invitación a los secretarios generales o delegados de todas las organizaciones de Santiago a la reunión que se verificará esta noche a las 8 P. M. en Rosas 1022, para organizar el Comité Unico. Se recomienda hacerse representar a la Federación Obrera de Chile, I. W. W., Junta Central de Arrendatarios, Gremio del Rodado, Federación Obrera Ferroviaria, Comité Relacionador de Organizaciones Autónomas, Gremio de Panificadores, Unión de Empleados, Federación de Estudiantes, Sección Bancaria, Consejo de Tranviarios, Congreso Nacional Mutualista, Centros de Estudios Sociales, y, en general, todas las organizaciones sindicales, en resistencia o mutualistas que deseen conmemorar esta fecha.

POLEAS DE ACERO
"American"
En venta en:
"FUNDICION LIBERTAD"
—: LIBERTAD 53 y 55 :—
Son las mejores del mundo

PROTESTA DE LOS DELEGADOS DE LOS ARRENDATARIOS A LOS TRIBUNALES DE LA VIVIENDA

Se nos ha entregado para la publicación, el siguiente documento:

"Los representantes de los arrendatarios ante los Tribunales de la Vivienda de Santiago, que firman,

Considerando:

1.o Que el Intendente de Santiago ha reunido a los representantes del Ejecutivo y de los propietarios ante los Tribunales, a fin de impartirles normas con arreglo a las cuales deben éstos proceder en el ejercicio de sus funciones, aún cuando su intervención concluyó en el instante preciso en que estos Tribunales han quedado constituídos;

2.o Que el Intendente, a pesar de la protesta nuestra, el día de la primera reunión, mantuvo la designación de los actuarios-receptores no obstante ser claramente ilegal el nombramiento; y

3.o Que el funcionario mencionado pretende atribuirse facultades de fiscalización y subordinación sobre los miembros de los Tribunales, sin que la ley ni el decreto le otorgue tales facultades,

Acuerdan:

1.o Protestar enérgicamente de la intromisión indebida del Intendente de Santiago en los Tribunales de la Vivienda.

2.o Que los miembros de los Tribunales no están sometidos en forma alguna a la subordinación ni a la fiscalización de los funcionarios administrativos; y

3.o Que exhortan a los presidentes de los Tribunales a defender la dignidad de sus cargos, repudiando la tuición del Intendente de Santiago, y a obrar con estricta imparcialidad en el ejercicio de sus cargos.—**José Díaz V.**, 9.o Tribunal.—**Manuel Inostroza V.**, 6.o Tribunal.—**E. A. González V.**, 7.o Tribunal.—**Ricardo Celis C.**, 8.o Tribunal.—**Samuel Lobos C.**, 1.er Tribunal.—**J. Bustos**, 4.o Tribunal.—**Manuel Landaeta**, representante 14.o Tribunal.—**Castor Vilarín M.**, del 5.o Tribunal."

EDUCACION

LOS PROFESORES UNIVERSITARIOS POENISCH Y MALSCH, JUBILAN

Ayer se ha tramitado el decreto que concede la jubilación a los profesores de la Universidad de Chile, don Carlos Malsch y doctor Ricardo Poenisch.

El primero es profesor de Química General y Analítica, y Docimasia de la Escuela de Ingeniería. El doctor Poenisch, es profesor de Matemáticas del Instituto Pedagógico y de la Escuela de Ingeniería.

Cursos medios para agricultores en el Instituto Agronómico de Chile

Actualmente están funcionando en el Instituto Agronómico los cursos medios para agricultores. Los cursos cortos o rápidos empezarán a funcionar indefectiblemente, desde el Lunes de la semana próxima.

OFREZCO EN VENTA DE GRAN OCASION
ESTABLECIMIENTO FOTOGRAFICO DE PRIMER ORDEN
Con escogida clientela, situación central única. Su stock de planchas fotográficas de su clientela en Santiago, alcanza a cerca de diez mil placas. Instalaciones modernísimas. Grandes facilidades de pago. Por viaje a Europa.
Dirigirse a: P. G., CASILLA 3483, SANTIAGO.

LA CONDESA PACI ES RECIBIDA EN AUDIENCIA

POR S. E. EL PRESIDENTE DE LA REPUBLICA

Muy interesante para el feminismo chileno fué la entrevista que la Condesa Paci tuvo con S. E. el Presidente de la República.

Trataron sobre los derechos civiles de la mujer. S. E., una vez más, reiteró sus deseos de dar a la mujer ante la ley los derechos que ha conquistado por su preparación intelectual y ciudadana, considerándola así un factor muy importante para la evolución de progreso que de lleno comienza a desarrollarse en el país, y dijo que tendría el agrado de que fuera el primer decreto que firmaría después de estar debidamente constituído su gobierno.

La Condesa felicitó calurosamente a S. E. y encomió las virtudes de la mujer chilena, hizo resaltar su admiración por las señoras de provincias que ha visitado y en las que que ha fundado la "Sociedad de Cultura Femenina Internacional Pro Derecho de la Mujer", que ha dado por resultado el triunfo que ella esperaba en su lucha idealista.

También pidió a S. E. la impresión que le causaron SS. MM. los Reyes de Italia. S. E. declaró que el Rey Víctor Manuel era una de las figuras más interesantes del mundo por su vasta cultura.

Dijo que estaba muy agradecido por las tantas simpáticas y sinceras manifestaciones que le tributaron a él a su esposa y que él conservará dentro de su corazón como uno de los más grandes y cariñosos recuerdos de su vida con el deseo de volver muy pronto a la bella Italia para gozar más y acercarse más íntimamente al pueblo que lo considear muy digno de su Rey.

La Condesa Paci agadeció efusivamente este arranque de admiración y le prometió hacerlo llegar ante S. S. M. M. y el pueblo italiano.

EL GRAN BANQUETE DE AYER

OFRECIDO POR EL MINISTRO DE HIGIENE

A mediodía de ayer se realizó en el Instituto Experimental de Higiene de los Leones, el banquete ofrecido por el Ministro de Higiene y Previsión Social doctor don José Salas, al Presidente de la República, Excmo. señor don Arturo Alessandri, y a los miembros de la ex-Junta de Gobierno, general don Pedro P. Dartnell y almirante don Carlos Ward.

Concurrieron especialmente invitados los Ministros de Estado de la Junta de Gobierno, y que actualmente desempeñan los mismos cargos, señores, Armando Jaramillo, don José Maza, don Valentín Magallanes, don Carlos Ibáñez, don Braulio Bahamondes, don Claudio Vicuña Subercaseaux, don Francisco Mardones, el Inspector General del Ejército don Mariano Navarrete, Director General de Policías, don Julio Bustamante; Director General de Sanidad, doctor don Lucas Sierra; don Eliodoro Yáñez y don Carlos Silva Vildósola, y don Jorge Matte Gormaz.

Comité de Normalistas desocupados

Cita para hoy a las 2 P. M. en Rosas 1022 a los normalistas desocupados para ir en masa a la Dirección General.

OBLEAS DEL DOCTOR CHINO.

Temporada de Caza

Presentamos una parte de nuestro grandioso surtido de artículos apropiados para excursiones de Caza, a precios sumamente ventajosos.

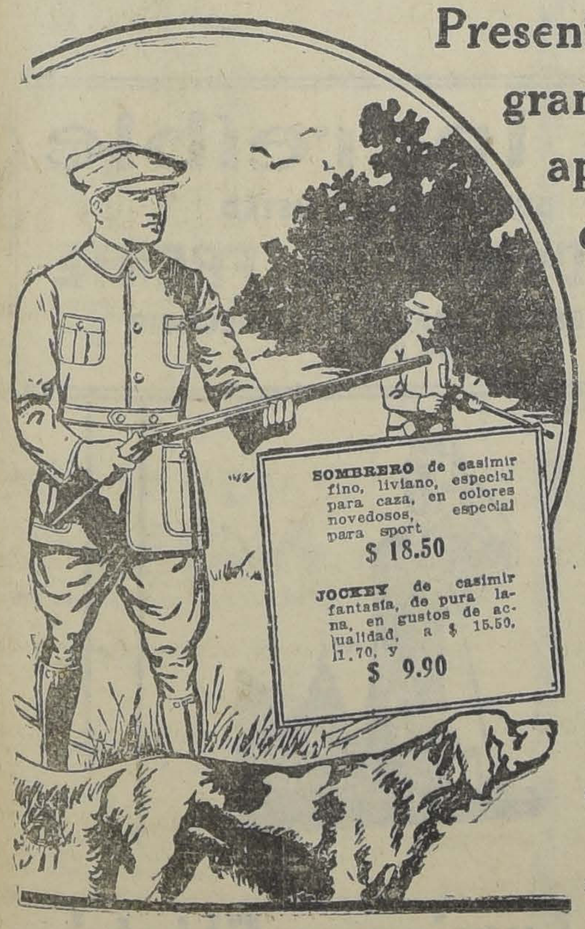

SOMBRERO de casimir fino, liviano, especial para caza, en colores novedosos, especial para sport
$ 18.50

JOCKEY de casimir fantasía, de pura lana, en gustos de actualidad, a $ 15.50, 11.70, y
$ 9.90

CAZADORA y Bdeeches de casimir homespun, calidad extra, con forro sarga de lana
$ 280.00

EL MISMO artículo, pero con pantalón
$ 252.00

CAZADORA y Bdeeches de fino corderoy, en colores unidos, diferentes tonos
$ 168.00

BREECHES de corderoy
$ 63.00

BREECHES en casimir "Whipcord"
$ 98.00

BOTAS "Alpinas", de cuero color, impermeabilizado, suela y costura dobles; horma ancha sumamente cómoda, a $ 85.00, y
$ 71.50

POLAINAS "Leggins", de cuero color o negra, artículo de muy buen resultado, a $ 77.00, y
$ 42.50

SPIRALES "Putees", artículo importado, en diversos colores, a
$ 40.25

VISCOL, líquido especial para impermeabilizar cueros, el tarro
$ 3.30

CARAMAYOLAS de aluminio, forradas de fieltro, con capacidad para 1 litro, $ 22.25; 3|4 de litro
$ 21.00

VASITOS de aluminio, plegables
$ 4.90

CUBIERTOS de bolsillo, prácticos
$ 4.20

BOTELLAS térmicas, con capacidad para 1 litro, $ 17.50; para 1|2 litro
$ 8.75

Gallo & Chaver Ltda.

Un Compás Perfecto

nitidez en los sonidos y una inimitable expresión son las características de los bailes interpretados en el

Manuelo
El piano automático con alma humana

Con una pequeña cantidad al contado puede Ud. ser dueño de uno de estos admirables instrumentos
Consúltenos sobre nuestras ventas a plazo, que tratamos confidencialmente

GRIMM Y KERN
Almacenes Grotrian—Steinweg y Víctor
Ahumada 99, esq. Moneda

LA SITUACION DE CHILE EN EL PLEBISCITO NO OFRECE DUDAS

DECLARA AYER OFICIALMENTE EL CANCILLER Sr. MATTE GORMAZ

El Ministro de Relaciones Exteriores, don Jorge Matte Gormaz, llegado antenoche, después de practicar una visita a las provincias de Tacna y Arica, en la tarde de ayer hizo la siguiente declaración oficial:

"La situación de Chile en el plebiscito no ofrece dudas respecto a su resultado y la estimo completamente favorable.

Se hace necesario que todos los ciudadanos o las personas que tienen derecho y tomar parte en el acto plebisciatrio concurran a cumplir con su deber. La patria exige que ninguno de ellos falte.

Respecto a los cargos hechos a las autoridades chilenas de Tacna y Arica en los diarios peruanos, ellos son absolutamente infundados, pues, esas autoridades cumplen con las instrucciones recibidas del Gobierno de desenvolver su acción dentro de los límites del derecho y la justicia, respetando todos los derechos y ofreciendo toda clase de garantías a todas las personas que ahí residen, cualquiera que sea su nacionalidad.

No quiero omitir de expresar el agrado con que he visto la organización administrativa de aquellas provincias. Allí las autoridades encaminan su labor hacia el progreso, buscando siempre el bienestar de todos los habitantes, cuyos intereses han sido incrementados gracias a los esfuerzos de todo orden que Chile ha hecho por intensificar la vida económica de esa región".

ACCIDENTE AUTOMOVILISTICO

AL SECRETARIO JUDICIAL, DON OSVALDO DARRIGRANDI

Ayer, cuando el secretario judicial, don Osvaldo Darrigrandi, se encaminaba a desempeñar sus funciones de miembro de la Junta Inscriptora de la 4.a Comuna (Estación), le ocurrió un accidente que pudo haber sido de fatales consecuencias.

Se dirigía en auto por la Avenida Norte de la Alameda hacia la Escuela de Artes, local en donde funciona la Junta, cuando a la altura de García Reyes, otro auto que entraba a la Alameda por esa calle estuvo a punto de chocar con el en que se dirigía el señor Darrigrandi.

Lo que valió fué la habilidad del chofer del señor Darrigrandi, que maniobró rápida e inteligentemente y volcó su auto, lo que evitó el choque violento de los dos autos, que habría sido desastroso.

Así y todo, el señor Darrigrandi quedó debajo del auto, de donde fué extraído con una herida en la frente y en la pierna derecha.

Esto, no obstante, herido como estaba, el señor Darrigrandi se dirigió a cumplir con sus funciones electorales hasta las dos y media P. M., hora en que se dirigió a su casa.

Por este motivo la Junta suspendió sus funciones a esa hora, alcanzando a inscribir treinta y un ciudadanos.

El señor Darrigrandi continúa mejor y es seguro que hoy reanudará sus funciones en dicha Junta Electoral.

UN SERIO INCIDENTE PERSONAL EN VALPARAISO

El bullado telegrama de don Arturo Latorre Moreno, hijo del héroe de Angamos. — Los Almirantes afectados.

LOS TRIBUNALES DE LA VIVIENDA.

Se constituyen los Tribunales de la Vivienda, en la Intendencia. — Fotografías de algunos de estos Tribunales.

EL NUEVO RECTOR DE LA UNIVERSIDAD.

La elección de don Ruperto Bahamonde, para el primer lugar de la terna. — La actitud de los estudiantes. — Información con varias fotografías.

EL BURLADOR DE CARCELES.

Un delincuente que es maestro en la fuga. — Sus hazañas.

UN PUEBLO EN EL AIRE.

La comisión del pueblo de San Rosendo, que trajo una presentación al Presidente de la República. — Lo que desea San Rosendo.

EL PROBLEMA TRANVIARIO.

¿Se solucionará este problema? — Los puntos de vista de la Compañía y de los obreros.

UN GRAVE ACCIDENTE EN VIÑA.

Un tranvía se precipita contra una señorita.

COMENTARIOS HIPICOS con fotografías de las llegadas del Club Hípico e Hipódromo Chile.

LA VIDA QUE PASA: Silueta del Premier francés, M. Painlévé.

EN "SUCESOS" DE MAÑANA JUEVES

Vendemos

Casa extensa, calle Unión Americana N.o 209 esquina Sazié, apropiada para mucha familia o industrial que desee tener su fábrica en la misma casa.

Planos y antecedentes.

BANDERA N.o 133

Vería de 2 a 5,

Morandé y Larraín

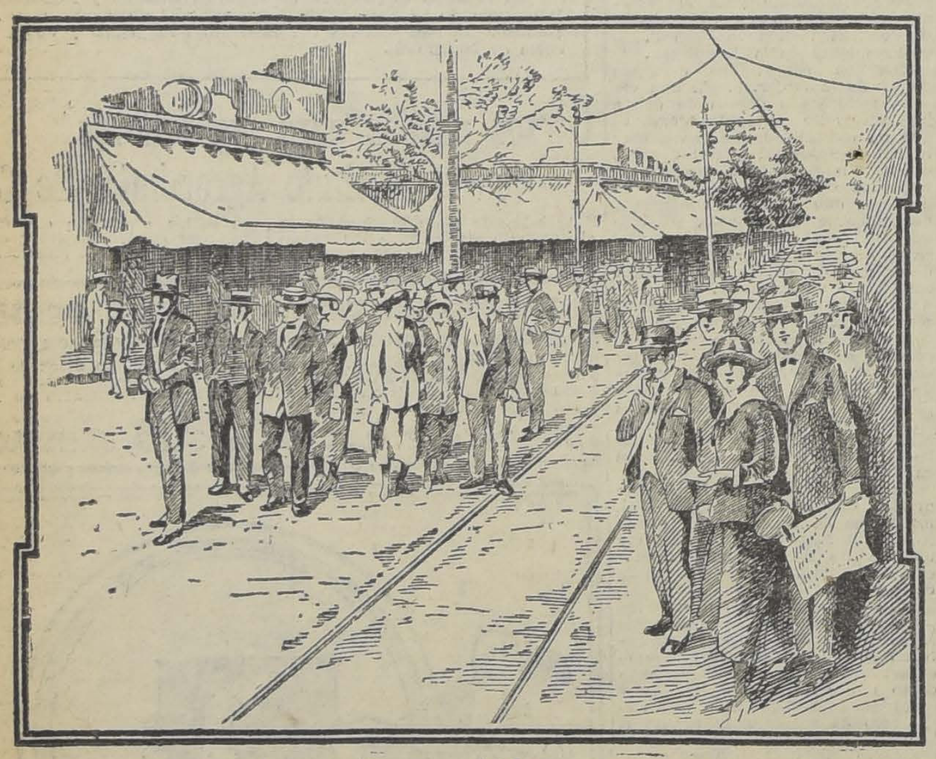

PERDIDA DE TIEMPO ES PERDIDA DE DINERO

El FORD, auto de la democracia, el más popularizado por su bajo precio y su incomparable solidez, sencillo y seguro en su manejo, económico en todo sentido, le evitará esas pérdidas de tiempo en los días de trabajo, y le servirá para el recreo de su familia en los días festivos.

Precio sobre carro en Santiago:

Turismo, s. p., $ 7,100 -:- Chassis chico, s. p., $ 3,800

FORD MOTOR COMPANY

Agentes en Santiago

Gibbs y Compañía — Catedral 1037

Carlos Orrego y Cía. Ltda. — Huérfanos 819-823

Ford

EL AUTO UNIVERSAL

LAS JOVENES CATOLICAS CELEBRARAN SU 3er. CONGRESO NACIONAL EN VALPARISO

A EL CONCURRIRAN DELEGACIONES DE TODO EL PAIS

En el próximo mes de Mayo celebrará la Asociación de la Juventud Católica Femenina su 3er. congreso nacional, en Valparaíso, según acuerdo del 2.o congreso, efectuado en Talca, en Mayo del año pasado.

Con este motivo el directorio nacional, en unión con la Asociación de Valparaíso, se preocupan activamente de la organización de esta magna asamblea.

Los cincuenta centros de que hoy consta la Asociación enviarán sus delegaciones, y reina gran interés y entusiasmo por concurrir a él, que revestirá el presente año especial importancia.

Los temas se han dividido en los siguientes puntos: Organización, propaganda, preparación moral e intelectual de las jóvenes, acción y apostolado, y en temas libres, donde se tratarán los problemas de actualidad.

EL JAPON DE HOY

CONFERENCIA DEL SEÑOR SECRETARIO DE LA LEGACION DEL JAPON EN EL SALON DE HONOR DE LA UNIVERSIDAD CATOLICA

Mañana Jueves 23, a las 6 P. M., tendrá lugar en el Salón de Honor de la Universidad Católica de Chile una interesante conferencia sobre "El Japón de Hoy", de acuerdo con un selecto programa cinematográfico, que dictará a los profesores, alumnos y sus familias, el Secretario de la Legación del Japón, señor Kinta Aral.

El programa de las vistas cinematográficas que se pasará en esta conferencia es el siguiente:

Primera parte:

1.o Los Alpes japoneses; y

2.o Una jornada aérea desde Oppama, aeródromo naval, a Tokio.

Segunda parte:

1.o Ciudad de Osaka, vista desde un aeroplano;

2.o Industria sericola o de la seda;

3.o El vapor Taiyo Maru, uno de los vapores más grandes de la Compañía Toyo Kisen Kaisha;

4.o Ejercicios de equitación por los oficiales de caballería del Ejército japonés; y

5.o Maniobras navales de la Marina Imperial del Japón.

Tercera parte:

1.o La instrucción Pública en el Japón;

2.o Fórmula de un asalto entre dos niñas japonesas, una con espada y la otra con alabarda japonesa;

3.o Las Bodas Imperiales de SS. AA. el Príncipe Regente y la Princesa Nagako Kuni.

La entrada es libre para el público.

COLONOS EN CONCEPCION Y TALCAHUANO

Se encuentra en Santiago una comisión de los colones de Concepción y Talcahuano, que ha venido a conferenciar con el Ministro de colonización, a fin de que ordene cumplir los decretos de radicación definitiva de los colonos.

Sobre este particular, la comisión hizo una presentación al Ministerio en que fundamenta la petición aludida.

NOTICIAS BREVES; PERO IMPORTANTES

SE HA COMISIONADO AD HONOREM al señor Francisco Méndez para que estudie en diversos países extranjeros la inmigración aplicada a la colonización.

Ad honorem se ha comisionado también al señor Pedro Féliz Vicuña, para que estudie en Europa, Estados Unidos y Argentina, los problemas relacionados con la colonización.

SE ACEPTO LA RENUNCIA de don Juan de Dios Vásquez inspector 2.o de pesca y se designó en su reemplazo al señor Pantaleón Rivera, oficial 2.o de la Dirección General de Tierras y pasando a reemplazar a éste el señor Carlos Barriga Araya.

HOY, A LAS 3 DE LA TARDE, celebrará sesión la comisión plebiscitaria en sus oficinas del Congreso Nacional.

SE HA INVITADO AL GOBIERNO de Chile para concurrir al Congreso que se reunirá en París en Mayo próximo con el objeto de estudiar los mejores medios de colaboración internacional en beneficio de la agricultura tropical.

SEGUNDO SECRETARIO DE la Embajada de Chile en Buenos Aires se ha nombrado interinamente al señor don Jorge Molina Wood.

El señor Molina Wood pertenece actualmente al personal de la Sección Diplomática de la Cancillería.

ANOCHE SE DIRIGIO A VALPARAISO, por el último expreso, el sub-Secretario de Hacienda, señor Rodrigo Sánchez Mira.

FUE NOMBRADO SECRETARIO de la Intendencia de Aconcagua, el señor Ramón Zapata.

OFICIAL 1.o DE LA INTENDENCIA de Ñuble fué designado el señor Celso Arriagada.

EDECAN DE S. E. EL PRESIDENTE de la República fué nombrado el teniente 1.o de la Armada, señor Guillermo Troncoso.

JEFE DE LA IV ZONA POLICIAL fué nombrado el sub-prefecto de policía de Valparaíso, señor Arturo Fermandois.

FUE NOMBRADO JEFE DE la policía de Calbuco, el señor José Rubio.

SE HAN CONCEDIDO CARTAS de ciudadanía a los señores Ricardo Fischer y Eduardo Fernández.

SE HA DECLARADO QUE LOS secretarios de Gobernaciones gozarán de un sueldo anual de cinco mil pesos.

SE HA PROHIBIDO EL TRANSITO entre Calama y la frontera a toda persona que no presente carnet de identidad. Esta resolución fué notificada al ferrocarril de Antofagasta a Bolivia, con el objeto de que no expenda pasajes a las personas que no presenten la cédula indicada.

SE HA CONCEDIDO PREMIO al valor, al capitán don Gabriel Cristi, al teniente don Carlos Novoa y a varios sub-oficiales y tropa de carabineros, por su abnegado comportamiento durante la inundación de Huara.

SE HA CONCEDIDO SU RETIRO del cuerpo al capitán de carabineros don Horacio Viaux y al mayor don Guillermo Marín.

AYER SE DIRIGIO A VALPARAISO, el Intendente de aquella provincia, señor Salustio Valdés.

HOY PARTE A ASUMIR LAS funciones de su cargo el Intendente de la provincia de Atacama, señor don Armando Silva.

LA CAMPAÑA DE REFORMA UNIVERSITARIA

DURANTE LA PRESENTE SEMANA SE CELEBRARA EN EL SALON DE HONOR DE LA UNIVERSIDAD UNA GRAN ASAMBLEA.— PARTICIPARAN EN ELLA PROFESORES, ESTUDIANTES Y EGRESADOS

Durante la presente semana se celebrará una gran asamblea convocada por la Federación de Estudiantes de Chile, para considerar el informe elaborado por la Comisión de Reforma Universitaria de esta institución.

Como una de las finalidades de la campañ emprendida por la Federación es incorporar a nuestra vida universitaria el concepto de que la Universidad está compuesta por los estudiantes, profesores y los egresados que se interesen por las actividades culturales, la asamblea a que convoca a la Federación de Estudiantes de Chile tendrá un carácter amplio y podrán concurrir a ella todos los que se interesen por estudiar la reforma universitaria.

OTROS MEDIOS DE PROPAGANDA

Durante la presente semana se darán conferencias en las diversas escuelas universitarias para sostener las aspiraciones de la Reforma. Se iniciará también una encuesta en la que participarán las más altas mentalidades del país. Se solicitarán también conferencias de los profesores [illegible] dadas en el salón de Honor de la Universidad de Chile.

LA PROXIMA ASAMBLEA

La asamblea amplia de estudiantes, profesores y egresados que propicia la Federación de Estudiantes de Chile, se realizará en el Salón de Honor de la Universidad, tomando como base para la discusión, el proyecto elaborado por la Comisión de Reforma Universitaria.

PAGO DE CUENTAS PENDIENTES

El Ministerio del Interior, con fecha de ayer, ha decretado los siguientes pagos de cuentas pendientes:

A la Imprenta Litografía Universo, a don Augusto Luiquert, a don Luis E. Salamanca, a don Marcos Letelier, a don Benjamín Iglesias, a don Juan Coart, a don Enrique Burmester, a la firma armadores de Lebu, a don Guillermo Muñoz, a don Antonio Gómez Bórquez, a las señoritas Cuellar Hermanas, a don Alberto Moyano, a don Joaquín Riscopatrón, a los señores Poblete Cruzat Hnos., a don Pedro Muñoz, a don Juan B. Hiriart, a la Empresa de Luz Eléctrica de Osorno, a don Juan Arrau, a don Francisco Rojas, a don Alvaro Bianchi, a don Francisco R. Aguirre, a don Luis O. Alvear, a don Juan Antonio Osses, a don Francisco J. Valencia, a don Federico Belman, a la Prensa de Osorno, a don Nicolás Stambuk, a don Luis Alberto Gutiérrez, a la Compañía de Desagües de Valparaíso, a don Luis A. Rayo, a don Carlos Hernández, a don Víctor Torreblanca, a don Sertorio Yáñez, a don Luis E. Salamanca, a don Francisco Lopehandía, al diario "El Día" de Chillán, a doña Tomasa J. viuda de de la Fuente, a don Fernando Medina, a de West Coast of América Telegraph, a don Manuel Cammas Garay, a don Armando Aracena, a los señores Lain y Cía. de Bío Bío, a don Luis Ojeda Lobos y a don Luis Cortés Allende.

LETREROS LUMINOSOS

— PIDALOS A —

Carr, Haynes y Co.

AGUSTINAS 1041

EL CONGRESO DE OBRA CRISTIANA SE INAUGURO AYER

Como es de conocimiento del público, se llevó a efecto en Montevideo en el mes pasado, un importante congreso de obra cristiana de toda la América Latina. A esta concentración de cultura hubo altas personalidades invitadas; entre ellas, por parte de Chile, les correspondió a Gabriela Mistral y don Enrique Molinaa Los mportantes temas religiosos, sociales y educacionales que allí se discutieron, serán publicados en folletos y distribuídos para el mejor conocimiento del público.

Ayer, a las 9 P. M., se inauguró en el local de la "Unión Church", el "congreso regional de obra cristiana" que es la labor que corresponde a Chile.

Es este congreso un acontecimiento digno de llamar la atención, porque en él se tratarán temas que van más allá del denominacionismo y que tienen también su aplicación social en los actuales momentos.

Bien conocida es entre nosotros la labor educacional de los colegios "Concepción College", "Santiago College", "Iquique College" e "Instituto Inglés", correspondientes a las Iglesias Metodistas y Presbiteriana.

Para actuar en este torneo cultural han venido distinguidas personalidades del extranjero; entre ellas contamos a los señores Inman, González y el obispo Oldham, los pastores nacionales, a los señores Federico Muñoz, Luis Olivos y Alberto Elphick.

En la sesión inaugural hizo uso de la palabra los señores Elmore, presidente del comité organizador y el Dr. R. E. Speer, presidente del comité de New York.

NOMBRAMIENTOS DE GOBERNADORES

En el día de hoy quedarán firmados los nombramientos de algunos nuevos gobernadores, firmándose los respectivos decretos supremos.

EL GRAMOFONO Que Ud. busca

EL INSTRUMENTO DE SUPERIOR CALIDAD

Sonora

CLARO COMO UNA CAMPANA

ELEGANTE, SOLIDO Y DE VOCES CLARAS QUE TOCA TODA CLASE DE DISCOS.

Visite nuestra casa, y le mostraremos la gran variedad de modelos últimamente llegados.

GRANDES FACILIDADES — DE PAGO —

Estado 386 **CASA GRAU**

Es Increíble

QUE TENIENDO USTED

DOS DEDOS DE FRENTE

NO TENGA TODAVIA EN SU NEGOCIO UN BUEN

Aviso Luminoso Eléctrico

QUE, REVELANDO A SU PROPIETARIO COMO UN BUEN COMERCIANTE, LO IDENTIFIQUE COMO UN HOMBRE DE TALENTO

El interesante programa del próximo Sábado en el Hippodrome Circo

ENTO VERGARA Y MANUEL CONTRERAS POR EL CAMPEONATO PESO MEDIO LIVIANO.— MANUEL CELIS Y KID LANGFORD EN 10 ROUNDS.—LOS ENTRENAMIENTOS DE LOS RIVALES

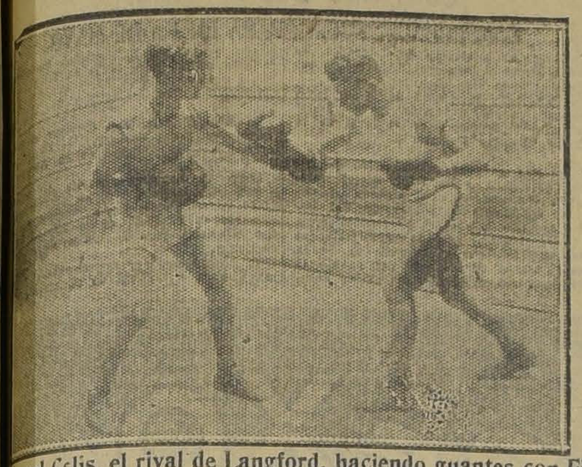

anuel Celis, el rival de Langford, haciendo guantes con Filiberto Mery

La empresa Tagini ofrecerá el ado próximo, en el ring del Hipdrome circo, un atrayente programa boxeril a base de dos encuenos de fondo; el primero entre los s medio liviano Benito Vergara Manuel Contreras y el segundo a go de Manuel Celis y Kid Langd.

ANUEL CONTRERAS Y BENITO VERGARA

Estos profesionales disputarán doce round el campeonato de le peso medio liviano, para lo al se han sometido al más riguso entrenamiento, pues esperan ostrar la noche del Sábado todos sus recursos para el arte de la esa propia.

Entre los entendidos es esperado match con interés, pues Contreras tendrá esa noche un rival nuevo, lleno de entusiasmo y energías.

Manuel Contreras ha empatado en dos ocasiones con Carlos Soto y Benito Vergara perdió por puntos con este mismo profesional, su primera pelea de profesional.

MANUEL CELIS Y KID LANGFORD

El encuentro de semifondo ha sido confiado a estos profesionales del peso pluma, los que desean desafiar al campeón de Chile en esta categoría, para lo cual se eliminarán el Sábado, y poder lanzar el desafío el vencedor de este encuentro.

Celis es el más destacado profesional de la nueva generación, habiendo demostrado todo su valer en los matchs que ha sostenido contra Francisco Huerta, Mario Valdés y Martínez, a los que ha vencido en buena forma.

Langford se reivindicó de la derrota sufrida de manos de Guzmán, en su pelea última con Zamora, al que derrotó por retiro.

LAS LOCALIDADES

A pesar de la importancia del espectáculo, la empresa fijará a las localidades precios verdaderamente populares.

Las entradas serán puestas a la venta desde mañana en los locales que oportunamente se avisará.

FEDERACION NACIONAL DE BOX AFICIONADO

REPARTIRA HOY LOS PREMIOS A LOS CAMPEONES DEL AÑO 1924

Como está anunciado, hoy se llevará a efecto la velada boxeril en el Hippodrome Circo a las 9 en honor de los campeones de esta dirigente. Han sido especialmente invitados los representantes de la prensa y los dirigentes de la Federación de Box de Chile y de la Federación Amateurs de Box y también el Presidente de la Confederación Deportiva de Chile señor Ramón Cañas Montalva. Ofrecerá la velada el Mayor, Edecán de S.E. don Pedro Alvarez Salamanca, presidente de la Federación Nacional de Box Aficionado en la que dará a conocer la labor deportiva desarrollada por esta entidad durante el año 1924.

El programa confeccionado es el siguiente:

Match a cinco rounds entre Edo. Valenzuela del ablo Muñoz v. Luis Pino del Rodolfo Núñez.

Match a cinco rounds entre Pedro Jofré del Mundial, v. Alejandro Adasme del Salazar.

Match a cinco rounds entre Ernesto Díaz del Globo, v. Oscar Hustado, del Girardi.

Match a cinco rounds entre Alberto Alonso del Pablo Muñoz v. Wadi Sedan, del Salazar.

Match a cinco rounds entre Ramón Rodríguez del Madrid, v. Ruperto Gamboa, del Fariña.

Gran match de semi-fondo entre los pesos livianos a 5 rounds Juan Méndez del Esmeralda, v. Luis Otto del Pablo Muñoz.

Match de fondo a cinco rounds entre los pesos medio livianos E. Martínez, del Salazar, v. Lindorfo González, del R. Jaramillo.

Como puede verse, el programa es de lo más interesante, donde el público podrá apreciar el progreso y el entusiasmo que los dirigentes de esta colectividad han podido mantener en sus centros afiliados.

El jurado: Señor Pedro Alvarez Salamanca, Camilo Marks y un inspector municipal.

Doctor, señor Juan Marín.

Dentista, señor Wenceslao Muñoz.

Anunciador, señor Claúdio Leyton.

Inspector de ring, señor Jorge Garrigó.

Cronometrador, señor Ernesto Orellana.

Comisión de puertas y boletería, señores Ricardo Yáñez, Juan de D. Yáñez, José Arratia, Carlos Silva y Vicente Salazar.

Una banda militar amenizará el acto.

Gilberto Romero versus Roberto Rodríguez

LUIS LAGOS CONTRA ALBERTO ALONSO (SEMI FONDO).— EN EL FESTIVAL PUGILISTICO DE "LOS TIEMPOS" B. C.

Siguen un metódico entrenamiento estos dos buenos aficionados de Los Tiempos B. C. y El Cóndor, respectivamente, pues esperan llegar al máximo de sus fuerzas para poder combatir desde la iniciación del combate para obtener una clara victoria de uno sobre otro. Esta revancha es esperada por los aficionados del barrio, con vivo interés, ya que en el match anterior gué lleno de emociones.

En esta fiesta, como se ha anunciado, subirán al ring los campeones del Continente, los científicos Carlos Uzabeada y Juan Rjas, que desarrollarán una lucida presentación de boxeo a la americana.

Esta velada se efectuará el Lunes próximo, en el Ideal Cinema, a beneficio de Los Tiempos B. C.

PULMAGOL

LABORATORIO PASTEUR

¡CUIDADO con el INVIERNO!

LA TOS, BRONQUITIS Y AFECCIONES DEL PECHO, BRONQUIOS Y PULMONES SE CURAN CON

PULMAGOL

LEA LO QUE DICE UN EMINENTE FACULTATIVO

Certifico que he usado desde hace ya como seis meses el PULMAGOL Pasteur en los niños con coqueluche y afecciones bronquiales prolongadas con un éxito muy satisfactorio; encuentro que es ella una fórmula perfecta, igual cosa puedo decir de la preparación Biocalcina lecitinada, en los niños raquíticos y convalecientes.

Santiago, 24 de Febrero de 1925. (Firmado):

Dr. Juan Montenegro M.

GERMAN CONTRERAS B. C.— San Ignacio 1523. — Cita a reunión para hoy a las ocho y media de la noche especialmente a las siguientes personas: Manuel Serrano, Ernesto Ramírez, Manuel Gutiérrez y Jacinto Paredes.

—Este centro llevará a efecto una velada boxeril el Sábado próximo en honor de los señores Manuel Serrano y Ernesto Ramírez.

CENTRO BOXERIL EL CONDOR. — Rosas 3052. — Cítase a sesión de junta general para hoy Miércoles a las siete de la tarde.

LORENZO REYES v. JUAN AREVALO. — El Domingo en Malloco. — El próximo Domingo a las tres de al tarde se llevará a efecto en el vecino pueblo de Malloco el anunciado encuentro entre estos boxeadores del peso liviano en la tarde deportiva que viene preparando el Malloco F. C. en honor del conocido deportista y presidente honorario de la institución, señor Julio Pellegrini. La comisión de fiestas nos encarga agradecer a los conocidos comerciantes e industriales de Malloco señores Lira la forma en que han cooperado al éxito de esta fiesta facilitando materiales y trabajadores para la instalación provisional del stadium.

Conocidos artistas de la capital han cedido su desinteresado concurso.

COPA LEOPOLDO FALCONI

Continúan abiertas las inscripciones para el campeonato peso mínimum, por la Copa Leopoldo Falconi.

—Cítase a sesión de directorio para hoy. Se recomienda la asistencia.

CENTRO TALIMAN. — Las peleas del Sábado. — Teniendo como base la pelea final por el campeonato interno a cinco rounds y uno más en caso de empate entre los buenos púgiles Próspero Bernard y Raúl Santiagos, el directorio del Centro B. Talliman efectuará el Sábado 25 una interesante velada boxeril.

Otro número de interés será el match desafío concertado entre los jóvenes aficionados señores Francisco Garrrido y Santiago Picado.

SOCIOS MOROSOS

Se previene a los socios morosos del Centro Taliman que sólo se les aguardará para que se pongan al día hasta el Viernes 1.o de Mayo y que a contar de esa fecha quedan borrados de los registros sociales.

Juventud

Es la belleza más deseada, no deje que su pelo se ponga viejo, use el tónico vejetal

ESPECIFICO BENGURIA. — MONEDA 875

MUNICIONES DE CAZA

Fabricada en nuestros establecimientos

VENTAS POR MAYOR Y MENOR EN TODOS LOS NUMEROS

Pedidos a

SANTIAGO WEBB & Co.

CASILLA 1767. — ESTADO 156-170.

CRONICA POLICIAL

LA TRAGEDIA DE AYER TARDE EN LA CALLE DE DARDIGNAC

UN JOVEN EMPLEADO DEL BANCO GARANTIZADOR DE VALORES SE DESTAPA EL CRANEO CUANDO SE IMPONE QUE LO BUSCAN ALGUNOS DETECTIVES DE LA SECCION DE SEGURIDAD

PERO ANTES HIZO ALGUNOS DISPAROS SOBRE ELLOS, SIN DAR EN EL BLANCO.—EL JUEZ DEL CRIMEN DE TURNO, SEÑOR ERAZO, SE TRASLADA ANOCHE AL LUGAR DE LA TRAGEDIA Y DESPUES A LA ASISTENCIA PUBLICA

En las últimas horas de la tarde de ayer se produjo en la calle de Dardignac un lamentable hecho de sangre que ha causado profunda impresión en el vecindario.

La 2.a edición de nuestro colega "Los Tiempos" alcanzó a anticipar la noticia de este luctuoso suceso y que fué ayer el tema de todos los comentarios, pues hechos de esta naturaleza se repiten muy a menudo tarde en tarde en esta capital.

No se trata de un hecho que ha causado una sola víctima, pero que pudo producir mayores desgracias si los primeros disparos hechos dan en el blanco a las personas a quienes fueron dirigidos.

He aquí cómo ocurrieron estas dolorosas incidencias, según la versión que hemos oído de uno de los funcionarios policiales que tomó parte en ellas y que casi fué víctima de uno de esos balazos.

UN EMPLEADO BANCARIO

Desde hacía tiempo se encontraba como empleado en la Sección de Cuentas Corrientes del Banco Garantizador de Valores el joven don Julio Barraza Figueroa, que ha sido la principal víctima de esta tragedia.

Parece que la Sección que tenía a su cargo en esta institución de crédito no marchaba correctamente y así fué como se pudo descubrir una defraudación de cierta importancia.

Uno de los empleados del Banco Garantizador de Valores que descubrió esa defraudación fué el contador, quien llamó a su presencia a Barraza y le expuso la grave situación que se estaba creando en la institución con tal hecho.

El joven Barraza en un rapto de locura, amenazó al contador de darle muerte si es que daba cuenta de ese secreto a sus jefes, pero parece que la defraudación no pudo permanecer en el misterio por mucho tiempo, pues a los pocos días era descubierta.

SE DA CUENTA A LA JUSTICIA

Los jefes de la oficina bancaria se presentaron a la justicia ordinaria en contra del empleado sindicado de culpable y después de las pruebas del caso, el juez del crimen a quien le tocó conocer del denuncio dictó orden de prisión en contra del empleado ya indicado.

Y esta orden fué entregada al inspector de investigaciones señor David Finch para su cumplimiento.

Este funcionario policial se hizo acompañar ayer tarde del detective don Arístides Moncada y con él se trasladó a un cité de la calle de Dardignac N.o 274 en busca del joven Barraza, pues se tenía noticia que allí tenía su domicilio.

Y frente a la puerta signada como su habitación encontraron los detectives un papel escrito que decía: "Estoy ausente de Santiago."

LOS PRIMEROS BALAZOS

Los detectives no creyeron lo que decía el papel y empujaron la puerta para proceder a un allanamiento.

En los mismos momentos que la puerta se abría salía del interior un joven que disparaba tres balazos sobre los detectives, pero ninguno daba en el blanco.

El protagonista de esta tragedia era el joven Barraza, que en un momento de locura y de irreflexión descargaba el revólver tal vez sin darse cuenta de lo que hacía.

Tan pronto como los detectives se impusieron del hecho escabulleron el bulto para no ser blanco de esos disparos, pero el desgraciado joven pensando quizá que había dado muerte a uno de ellos, volvió el arma sobre sí y se destapaba el cráneo de un certero balazo.

Todo esto ocurrió en un momento tan escaso que la desgracia no pudo ser evitada.

Cuando los detectives comprendieron que ya todo se había consumado, llamaron a la Asistencia Pública por si acaso sus benéficos servicios eran necesarios y condujeron a ese establecimiento al desgraciado protagonista de la tragedia que aquí relatamos.

LA HERIDA ERA MORTAL

El balazo que se dió la víctima era tan grave que le causaba la muerte pocos momentos después.

En el acto se dió aviso del desgraciado resultado de esta misión a los jefes de la Sección de Seguridad y al juez del crimen, señor Erazo, magistrado que se trasladaba al lugar de la tragedia en compañía de su secretario y del subcomisario de investigaciones señor Moreno.

Poco después el mismo magistrado se trasladaba también a la Asistencia Pública e iniciaba en esos momentos el sumario respectivo con las declaraciones de las personas que tomaron parte en los hechos y de las que se encontraron presentes.

El juez señor Erazo trabajó hasta tarde de la noche en este asunto y hoy seguirá adelante en las investigaciones.

Como es natural se dió orden para que el cadáver sea trasladado a la Morgue a fin de que se le practique la autopsia médico-legal.

Esta desgracia ha sido muy lamentada en el barrio donde se llevó a cabo y especialmente entre las relaciones de la víctima.

LOS JUECES DEL CRIMEN DEBERAN TRABAJAR LOS DIAS DOMINGOS

ASI LO DISPONE EL PRESIDENTE DE LA CORTE SUPREMA EN UNA NOTA A ESTOS MAGISTRADOS ENVIADA AYER.—ADEMAS, DEBERAN SUPERVIGILAR LA ALIMENTACION QUE SE PROPORCIONA A LOS REOS DE LA CARCEL PUBLICA, SOBRE LA CUAL EXISTEN TANTOS RECLAMOS

El Juzgado del crimen de turno trabajará en lo sucesivo los días Domingo en la mañana.

Así lo ha dispuesto el Presidente de la Corte Suprema señor Braulio Moreno a raíz de la visita semestral que los funcionarios judiciales practicaron hace poco a los establecimientos penales.

Se basa el alto magistrado para tomar esa resolución en el hecho de que actualmente la Sección de Detenidos sólo cuenta con 52 calabozos y los días Sábado y Domingos llegan a esa repartición más de 200 individuos mandados por las diferentes comisarías los que deben ser condenados verbal y sumariamente por el juez que se encuentre de turno en lo criminal.

Con la disposición de que el juez del crimen de turno trabaje los días Domingos se evitará esa aglomeración de detenidos en un local que no cuenta con las facilidades del caso.

Antes de ahora, los señores jueces que hacen el turno sólo trabajaban en las mañanas de los días festivos, pero no en los Domingos y con esta nueva disposición que ya les fué comunicada a los jueces del crimen con fecha de ayer, deberán hacerlo también los días indicados.

En consecuencia, habrá justicia criminal todos los días del año.

La misma nota del Presidente de la Corte Suprema a los jueces del crimen les encarece de que deben vigilar la alimentación que se proporciona a los reos de la Cárcel pública, sobre la cual se han presentado tantos reclamos.

Esa supervigilancia se hará los días Sábados cuando los señores jueces se trasladen a la cárcel en visita semanal como lo dispone la ley.

Estas disposiciones tomadas por el Presidente de la Corte Suprema señor Braulio Moreno, relacionadas con los jueces del crimen es el resultado de las observaciones nacidas de la visita judicial última.

LE BASTO UNAS CUANTAS COPAS DE LA "BAYA" DE QUILICURA PARA HACER EL DESAGUISADO

Y SE CERRO A DAR DE BALAZOS A LAS ESTRELLAS PARA QUE BAJARAN DEL ALTO FIRMAMENTO

Los vecinos de la calle de San Pablo sintieron frente de sus casas las detonaciones de unos cuantos balazos que atronaron los aires.

¿Qué era lo que ocurría a tan altas horas de la noche?

¿Un nuevo crimen?

Salieron esos vecinos a la calle con el objeto de imponerse de aquella tragedia posible y se encontraron con que era un sujeto que se andaba distrayendo en esa forma y que con un revólver en las manos apuntaba a las estrellas a las que quería hacer bajar a balazos.

Pero la distracción esa no causó ningún efecto favorable para los vecinos, quienes llamaron a la policía para que asegurara al sujeto, pues podía causar mas de alguna desgracia.

Y como el reclamo no podía ser Comisaría se acercó al sitio de los disparos y cargó con Manuel Contardo Rojas, que era el hombre de los balazos que habían logrado despertar cierta alarma entre el vecindario.

Contardo, que se encontraba un tanto alegre, pues se había hechado al cuerpo unas cuantas copas de la baya de Quilicura, quería seguir la broma con el arma, pero aprehendido a tiempo se vió obligado a dormir en un calabozo de la 5.a Comisaría y donde le quitaron el revólver, por no tener autorización para cargarlo.

En la tarde de ayer fué puesto a disposición del juez señor Erazo, magistrado que lo interrogó y le aplicó la sanción correspondiente a fin de que no se le ocurra repetir la hazaña de dispararle balazos a las estrellas, contraviniendo las ordenanzas municipales y alarmando al vecindario con esas detonaciones.

EN EL CAMINO DE MELIPILLA, EN SAN FRANCISCO DE PENCAHUE Y EN CALLE NATANIEL SE LLEVAN A EFECTO VARIOS ATENTADOS

DE TODOS ESTOS HECHOS SE DIO CUENTA AYER AL JUEZ DEL CRIMEN SEÑOR ERAZO, MAGISTRADO QUE INICIA LOS SUMARIOS RESPECTIVOS

En la tarde de ayer el juez del crimen de turno señor Erazo se impuso de los siguientes hechos de sangre que le fueron comunicados por las comisarías respectivas e inició en el acto los sumarios que dejarán establecidos como se produjeron.

La 4.a comisaría le dió cuenta del siguiente:

En la calle de Nataniel esquina de Aconcagua, fué asaltado, golpeado y despojado por varios malhechores, el ciudadano Santiago Rojas.

Como el número de sus agresores era superior a su persona, no pudo la víctima defenderse ni tampoco ofrecer gran resistencia, de modo que los delincuentes trabajaron sobre seguro.

Después de haberle propinado unos cuantos golpes y bofetadas, los asaltantes lo despojaron a viva fuerza de la cantidad de 500 pesos que la víctima llevaba en uno de sus bolsillos y que significaban para ella casi una fortuna.

Pero para su suerte, tan pronto como los malhechores emprendían la retirada de aquel sitio donde habían dejado a su víctima lamentando su desgracia, llegó el oficial de servicio de la 4.a Comisaría, quien al imponerse del reclamo de Rojas, siguió tras las huellas de los malhechores, que no llevaban mucha ventaja, pues seguían por la misma calle bien ajenos al peligro que corrían e ignorando que la policía iba en su busca.

A unas cuantas cuadras del sitio del asalto, el oficial de servicio de la Comisaría indicada y varios guardianes que lo acompañaban, dieron alcance a los malhechores, que resultaron ser Justo Pino Matus, Alfonso Villarroel Díaz y Lindor Carrasco, los que fueron conducidos al cuartel de la Comisaría respectiva y ayer puestos a disposición del juez señor Erazo.

La 8.a Comisaría comunicó al tribunal el siguiente hecho ocurrido en el camino de Melipilla:

Iban a lavar ofensas de antigua data y así como los políticos suelen dirigirse al campo del honor a cambiarse un par de tiros que nunca dan en el blanco, estos dos trabajadores salieron al camino a cambiarse un par de tajos.

Luis Muñoz Rodríguez y Guillermo Droguett, bien poco se interesaron en designar padrinos para aquel lance y llevar médicos para que medicinaran sus heridas, sino que fueron solos en busca de la muerte si era necesaria.

Sacaron sus cuchillos y se fueron uno sobre el otro. Estaba escrito que debía correr sangre y así fué.

Bien pronto el cuchillo de Muñoz se sepultó en el cuerpo de su adversario y un hilo de sangre indicó que éste estaba herido.

Se dió por terminada la lucha, pues ya Muñoz llevaba mucha ventaja sobre su contendor, quien siguió hacia la 8.a Comisaría y de donde se le trasladó a la Asistencia Pública para que recibiera las primeras curaciones.

Aquí se diagnotició que el herido se hallaba muy grave por lo que hubo de dejarlo hospitalizado.

La policía salió a continuación en busca del culpable a quien encontró en el mismo camino de Melipilla y donde le echó el guante.

Y la 1? Comisaría del siguiente hecho ocurrido en San Francisco de Pencahue:

La víctima lo fué el ciudadano Juan Cornejo Toro que recibió dos puñaladas de parte de Custodio Donoso Zamorano y que lo dejó casi exánime.

Y como en aquel punto no hubiera facilidades para curarse de esas heridas, no faltaron personas que aconsejaran a la víctima que se trasladara a esta capital donde podía medicinarse con toda clase de comodidades.

Así lo hizo Cornejo y se vino a Santiago, pero antes de dirigirse a un establecimiento donde hospitalizarse pasó a la 12.a Comisaría a dar cuenta del crimen de que había sido víctima en San Vicente de Pencahue.

En vista de la gravedad que presentaba el herido, la policía lo trasladó al Hospital de San Vicente donde se encuentra y ayer se dió aviso a la justica ordinaria de este hecho a fin de que el delito que denuncia no quede impune.

Según expone la misma víctima, poco después de haber recibido las puñaladas de su agresor, los carabineros destacados en San Vicente de Pencahue intervinieron en el incidente y aprehendieron al culpable.

Los culpables del asalto no lograron escabullirse

LA POLICIA LOS APREHENDIO EN CALLE DE CONFERENCIA ESQUINA DE ANTOFAGASTA

En calle de Conferencia esquina de Antofagasta fué encontrado por la policía el ciudadano Antonio Gómez Palma, con una grave herida en el abdómen.

Esa herida era la causa de un asalto de que había sido víctima de parte de dos individuos en el mismo sitio donde fué encontrado.

Interrogado por la policía acerca de sus asaltantes, Gómez dió las explicaciones del caso y que fueron las que sirvieron para dar con ellos momentos más tarde.

Como la puñalada inspirara serios temores, la policía remitió a la Asistencia Pública a Gómez y donde quedó hospitalizado.

Algunos guardianes de la 8.a Comisaría que se hicieron cargo de las investigaciones lograron aprehender a José Domingo Guerra y a Juan Manuel Díaz que fueron los sindicados por Gómez de ser sus asaltantes y los autores de la herida que presentaba.

Al momento de ser detenidos por la policía los malhechores fueron trasladados a la comisaría respectiva y de allí al juzgado del crimen donde fueron interrogados por el juez señor Erazo acerca del crimen que se les imputa.

Después que los detenidos prestaron una larga declaración y se ratificaron de ella, el juez sumariante ordenó que ingresaran a la cárcel mientras se establece la verdadera responsabilidad de los inculpados.

De la Asistencia Pública se avisó que el estado del herido era grave, por lo que debía quedar hospitalizado hasta su curación.

Sobre los delincuentes de hoteles

UNA ACLARACION NECESARIA

En nuestra edición del 15 de Junio apareció en esta misma sección una información acerca de que algunos individuos se habían presentado al Hotel Palace, os cuales después de haber permanecido algunos días allí habían emprendido la fuga llevándose algunas especies y debiendo la cuenta del hospedaje.

Uno de estos individuos dijo llamarse Enrique Riesco Lagunas y bastó este nombre conocido en esta localidad para que inspirara absoluta confianza.

Pero una vez que los individuos esos abandonaron el establecimiento su dueño don Jaime Tohá se presentó a la policía denunciándolos pos estafa.

Bien luego la Sección de Seguridad inició las investigaciones del caso y pudo establecer quiénes eran los culpables.

A este respecto debemos declarar que el señor Enrique Riesco Castro no tiene nada que ver con este odioso asunto ya que no es la persona ni tiene relación alguna con el Enrique Riesco que dió tal nombre para hospedarse en el Hotel Palace y cuyo delito no tiene tampoco la importancia que se le dió en los primeros momentos.

conseguirá usted un lavado perfecto. La ropa quedará completamente blanca y limpia y el trabajo le resultará rápido y agradable.

Aproveche usted los METODOS MODERNOS para lavar que no agotan sus fuerzas y hacen ahorrar dinero.

La "PERLINA" legítima se vende únicamente empaquetada, llevando nuestra marca de garantía "PERLINA", que significa inmejorable calidad.

SE ENCUENTRA EN TODOS LOS ALMACENES A

20 CENTAVOS PAQUETE

JUNTE LOS ESTUCHES VACIOS PARA CAMBIARLOS POR

LINDOS REGALOS EN CLARAS N.° 20

NOTA. — Pida a su almacenero un paquete de muestra grátis y así conocerá la inmejorable calidad del artículo.

PACTOS EN PERJUICIO DEL PROLETARIADO NACIONAL

por ANGEL MELLA,
secretario de la J. E. O. Ferroviaria.

Las gestiones que se hicieron para formar el frente único, aprobándose el voto de la Convención de Chillán, que tantas protestas ha motivado, nos están indicando, trasándonos, claramente el camino que nos corresponde seguir a todos los trabajadores, uniéndonos el mayor número posible para hacerles sentir el peso de las fuerzas vivas de la Nación.

Se ha dicho que este voto obedeció al temor de una dictadura militar y de la dictadura del proletariodo, oponiéndoles una combinación de partidos políticos completamente opuestos, en contradicción con el proverbial buen sentido de nuestro pueblo, para desbaratar, ahogando sus aspiraciones, en estos momentos de agitación para el proletariado nacional.

En tal virtud, debemos abordar sin pérdida de tiempo y con toda energía el problema, oponiéndoles el grande ejército proletario, que podemos formar, agremiándonos el mayor número posible, a fin de librar la batalla con probabilidades de éxito, tan temido por la oligarquía, unida al capitalismo para aplastarnos.

Desarrollando actividades análogas a las que desplegó el Cómite Obrero Nacional, en momentos difíciles, llamemos cómo lo hicimos en ese entonces para cambiar ideas y exponer razones a representantes de la Federación Obrera de Chile, Unión de Trasportes, Unión Empleados de Chile, Federación Obrera Ferroviaria, Profesores, etc. La juventud demócrata, los comunistas, forman parte de los distintos gremios, reforcemos las filas gremiales y sólo así obtendremos que se nos dé en la Constituyente la representación a que tenemos derecho, en proporción a nuestras fuerzas, como es lo natural, a fin de que podamos llevar a ella con vasta representación, las conclusiones de la Constituyente Chica, n especial la nacionalización de las industrias, figurando en primera linea la siderúrgica, la elaboración de ácido sulfúrico en Atacama, el cultivo de la betarraga y la fabricación de azúcar, la protección a la industria de los tejidos, la implantación de derechos prohibitivos para la importación de ciertos combustibles, lo que sin más trámites nos traerá la estabilización de la moneda.

Con el mayor agrado y abrigando grandes esperanzas de positivo alivio para la clase trabajadora, me he impuesto de un estudio que el ingeniero de minas, señor Aquiles Concha, tuvo lo amabilidad de entregarme personalmente, buscando el apoyo de la Federación Obrera Ferroviaria, sobre estos asuntos, que merecen la ayuda eficaz de todos los hombres que con sinceridad se interesen por la suerte de este Chile nuevo, de todos los que quieran de buena fe que el trabajador perciba lo que se le debe pagar por su trabajo, en su justo valor, y que en vez de albergues de desocupados y hambrientos, haya en Chile escasez de brazos por la abundancia del trabajo.

El ingeniero Concha, autor de tan interesante proyecto, pide entre otras cosas que evitemos por todos los medios a nuestro alcance, las grandes salidas de oro por el capítulo del combustible, del fierro y del acero, que se importan en distintas formas, y dice que los basureros en Estados Unidos ganan 2 dólares diarios, o sean 18 pesos de nuestra moneda hoy (pesos de 6 peniques) jornal, que son muy pocos operarios los que pueden decir que se les paga aquí, agregando que existe en Chile un descontento unánime entre los obreros por la ración de hambre a que están sujetos, porque el jornal no les alcanza para aspirar a formar un modesto hogar ni para vestir con mediana decencia.

Comprendo, dice, que un Congreso con gestores de compañías y de firmas importadoras obstaculice la nacionalización de la producción de las materias primas, que constituyen el nervio y la vida de la industria nacional, que impiden así el desarrollo de las industrias manufactureras que podrían crearse y competir abiertamente con los artículos importados por las firmas que ellos representan en el Congreso, pero no comprendo que esta política económica, motivo directo de todas las huelgas, no sea el emblema de batalla de los partidos que vienen a nosotros a solicitar nuestro voto en las elecciones; admiro el tupé de los gestores que compran su elección y por último lamento la cobardía del pueblo que no se inspira en la doctrina de Cristo para arrojar del templo del Congreso Nacional a los mercaderes que venden su dignidad a las firmas importadoras, a sabiendas de que con ello hieren de muerte los sagrados intereses del país y del obrero chileno.

"Anualmente se traen del extranjero de ochenta a cien millones de pesos en fierro y acero, semi elaborado, en circunstancias que Chile es uno de los países donde existen vírgenes los yacimientos de minerales de fierro, más ricos del mundo. En 1915 se mandaron a Estados Unidos 147 mil 100 toneladas de fierro de El Tofo principalmente. Existe en Corral una usina para trasformar los minerales de fierro chileno en fierro y acero, además existen allí máquinas para laminar, hacer rieles, etc. El Supremo Gobierno en vez de haber gastado 50 millones de pesos en caminos, pudo haberlos gastado en nacionalizar la siderurgia, con lo cual habría proporcionado trabajo a más de dos mil obreros, y habría abastecido de materiap rima a los astilleros, maestranzas, fundiciones, herrerías, garages, etc., a un precio inferior a la mitad de lo que les cuesta hoy día. Nuestros obreros habrían podido competir con el extranjero para manufacturar los cien mil artefactos de hierro y acero que se importan. Esos millones que hoy se mandan en letras y que desvalorizan el valor de nuestra moneda, habrían quedado en el país, y gran parte en los bolsillos de nuestros trabajadores.

Además no habríamos pasado por la vergüenza de tener albergues en Santiago, ni de comprar material rodante en el extranjero. Los diez mil automóviles que hay en Chile cuestan 150 millones de pesos, y los repuestos que se importan, muchos millones. Todo ese dinero constituye jornales que se le quitan al obrero chileno, al mismo tiempo que se desvaloriza el salario".

"¿Qué pasaría si el Supremo Gobierno nacionalizara la industria siderúrgica e impidiera la importación de combustibles? Sucedería que habría trabajo para treinta mil obreros más, a quienes se les ofrecería mejor salario. El obrero pasaría a ser lo que debe ser, y no lo que es hoy día".

"Obreros de Chile, no creáis que los Gobiernos que hemos tenido ignoran esta situación. Existe interés en las clases que nos gobiernan porque el obrero siga viviendo a ración de hambre; es la mejor forma de explotarlo. Y la única manera de defenderse de los explotadores es pidiéndoles que se nacionalice la siderurgia, que no se importe combustible, y se nacionalice la fabricación de ácido sulfúrico en el Norte de Chile. Sólo entonces habrá trabajo abundante y bien pagado".

Con altura de miras, con valentía y la necesaria franqueza han sabido exponerse estas ideas, y yo, el más modesto, el más insignificante de los obreros, me considero en el deber imprescindible, en mi carácter de secretario general de la Federación Obrera Feroviaria, de prestarle mi más entusiasta y desidido apoyo, deseando verme secundado por los representantes de los demás gremios a fin de que obtengamos que se lleven a la práctica, por nuestros representantes en el Gobierno, haciendo con ello la relativa felicidad del proletariado nacional que hoy debe hacer este juramento: no dar su voto para ningún candidato a la Presidencia de la República, que no se comprometa de antemano a que sean una hermosa realidad.

Los métodos que se invocan, como ción del salitre que se invocan, como necesarios para abaratar la producción del salitre, no son la importación de combustibles, cuyo costo proporcionalmente al número de calorías de nuestro carbón, es más caro.

CON UNA FIANZA SALDRAN EN LIBERTAD

LOS CHAUFFEURS QUE POR INFRACCION AL REGLAMENTO DEL TRANSITO FUEREN CONDUCIDOS A LA COMISARIA

El secretario de la Asociación Central de Empresarios de Auto-Buses concurrió en la tarde de ayer a la Prefectura de Policía y celebró una breve entrevista con el Prefecto, señor Manuel Concha Pedregal.

En esta reunión se trató sobre las últimas disposiciones referentes a la aplicación de los reglamentos del tránsito y los métodos que pondrá en práctica la policía, ahora que se ha hecho cargo del control de este servicio.

Pocos momentos más tarde tuvimos ocasión de conversar con el señor Villanueva, quien, entre otras cosas, nos dijo:

"De lo que conversé con el señor Prefecto, pude sacar en limpio que durante el tiempo que dure la huelga de los tranviarios, no se pasarán partes por excesos de pasajeros.

En cuanto al uso de la gorra por los chauffeurs, será estrictamente obligatorio, desde mañana Jueves.

Finalmente,—nos dijo el señor Villanueva,—la Prefectura de Policía ha ordenado se imprima un formulario de fianza para que aquellos chauffeurs que sean llevados a la comisaría, y no tengan el dinero de la multa, puedan salir en libertad mediante una fianza.

El señor Villanueva, nos pidió diéramos a conocer a los chauffeurs y empresario estas normas que se implantarán.

EL PRESIDENTE DE LA REPUBLICA RECIBIRÁ HOY UN MEMORIAL DE LOS OBREROS DE CHUQUICAMATA

En el día de hoy se presentará a la Moneda a fin de hablar con el Presidente de la República una comisión de los obreros del Mineral de Chuquicamata que ha venido con ese objeto a esta capital.

La comisión se compone de los señores Terentio Herrera, Carlos Hormazábal y Alamiro Torres. En estas gestiones, estos obreros serán acompañados por el secretario de la Junta Federal, señor Luis V. Cruz.

La comisión entregará también un memorial al Presidente de la República, memorial que contiene las aspiraciones de los trabajadores del mineral indicado anteriormente. Este documento es oficial de la Federación Obrera de Chile.

ALBION
Las Tintas que, por su firmeza e inalterabilidad, son preferidas por BANCOS, NOTARIAS Y OFICINAS PUBLICAS.
N|O

EL MINISTRO DE PREVISION SOCIAL CONOCIO LOS ANTECEDENTES DE LA HUELGA DE LA FUNDICION LIBERTAD

Una comisión de huelguistas de la Fundición Libertad, se entrevistó ayer con el Ministro de Previsión Social, tratando en esa reunión sobre el movimiento actual del personal de este establecimiento.

La misma comisión nos visitó ayer, y entre otras cosas, nos manifestó lo siguiente:

"Encontramos de parte del señor Ministro la mejor buena voluntad para buscar una pronta solución al conflicto.

Le expusimos los diversos antecedentes de la huelga y el señor Salas quedó de estudiar detenidamente el pliego de peticiones presentado a la Gerencia de la Fundición.

LA REUNION DE HOY

Para continuar tratando con el Ministro de Previsión Social estas cuestiones, la comisión de los obreros, concurrirá nuevamente hoy para entrevistarse con el Ministro.

LA ACTUACION DEL INSPECTOR GENERAL DE POLICIAS

La comisión nos manifestó sus agradecimientos hacia el Inspector General de Policías, señor Julio Bustamante, funcionario que ha seguido de cerca este movimiento, especialmente en cuanto a la presentación que hizo de los obreros al Ministro de Previsión Social.

EN EL LOCAL SOCIAL

Como se ha hecho desde que se inició la huelga, los obreros se reunieron en el día de ayer en su local social de la calle Romero, esquina de Sotomayor, donde han trabajado activamente las distintas comisiones.

Lo mismo harán en el día de hoy. En la reunión de la tarde, la comisión dará cuenta a los obreros del resultado de las gestiones hechas ante el Ministerio de Previsión Social.

UNA ENTREVISTA DEL INDUSTRIAL

Una representante de la firma Kupfer concurrió también al Ministerio de Previsión Social y se entrevistó con el señor Salas.

En esta reunin se trató sobre el pliego de peticiones presentado por los obreros y el sentir de los dueños de la Fundición.

SITUACION DE LOS OBREROS DE TARAPACÁ Y ANTOFAGASTA

SOBRE ESTE PARTICULAR, LA JUNTA EJECUTIVA FEDERAL PRESENTARA UN MEMORIAL AL GOBIERNO

La Junta Ejecutiva de la Federación Obrera de Chile presentará en el curso de la semana un memorial que contendrá las aspiraciones de los obreros de Tarapacá y de Antofagasta.

Como se ha anunciado, el Presidente de la República pidió hace algunos días a los trabajadores de esas regiones que enviaran una comisión para que se presentaran a él y le explicaran los últimos movimientos habidos en Tarapacá y Antofagasta.

La comisión se dirigió inmediatamente a la Junta Ejecutiva Federal, la que conoció los antecedentes, acordando patrocinar la referida presentación.

CUARENTA FAMILIAS SE ENTREVISTARAN HOY CON EL MINISTRO DE PREVISION SOCIAL

Se encuentran en Santiago, procedentes de la Oficina Salitrera "Cecilia" de Tarapacá, cerca de cuarenta familias.

Como llegaran a esta capital, sin recursos económicos, y hallándose en una difícil situación, apelaron a la Junta Ejecutiva de la Federación Obrera de Chile, para que acordara un pronunciamiento al respecto.

La Junta Ejecutiva Federal, en una de sus últimas reuniones encargó al secretario general, señor Cruz, para que acompañara a estas familias en la visita que deberán efectuar hoy, en la mañana, al Ministerio de Previsión Social.

En esta reunión, expondrán los antecedentes de la salida de la referida oficina, y cuál es la situación en que se encuentran.

El personal a jornal de Gath y Chaves

Cita a junta general para hoy a las 7 P. M., para oir la cuenta de las comisiones nombradas en la asamblea anterior, en la cual también se nombró delegado general al señor Atilio Eulefi y tesorero general al señor Eduardo Calderón. Local: Rosas 1022.

Asociación de Empresarios de Autobuses

De sumo interés promete ser la reunión de la Asociación Central de Empresarios de Autobuses que tendrá lugar hoy, a las 9 de la noche, en el Club de la Asociación de Matadero, calle Sargento Aldea N.o 1067.

Centro de Estudios Sociales de los Metalúrgicos

Se cita a reunión general para hoy, a las 8 P. M. La tabla a tratar es de gran importancia. Los puntos principales son los siguientes:

1.o Canje de periódicos internacionalmente.
2.o Conmemoración del primero de Mayo.
3.o Asuntos varios.

GONDOLAS
Brockway, Republic o United
22—A.
con matrícula para las líneas Ñuñoa, Alameda o San Diego, permuto por buena casa urbana de valor de $ 45,000 y quinta en Avenida Macul de $ 75,000.
Dirigirse:
CASILLA N.° 1958

EXTRACTO

Certifico que por escritura de esta fecha, ante mí, los señores Alfredo Ratinoff y José Medvinsky, comerciantes, de este domicilio, disolvieron anticipadamente la sociedad comercial colectiva que formaron por escritura ante mí, con fecha dieciséis de Enero de mil novecientos veinticinco, para girar bajo la razón social de "Alfredo Ratinoff y Compañía", en el ramo de ropa hecha, impermeables y sus anexos.

Santiago, 15 de Abril de 1925.—F. Errázuriz Tagle.

23—A.

Conjunto Rebeldía

Acordó en asamblea ordinaria: aprobar la cuenta del tesorero, como también la cuenta del delegado ante la I. W. W.

Quedó aceptada la renuncia del señor David Mena.

Se nombró una comisión para la Sociedad de los Peluqueros.

Socieda dde Inválidos del 79 y Veteranos del Ejército y Marina

Se ruega a las viudas de los combatientes de la campaña del Pacífico, muertos en las Batallas de Tacna y Arica, pasen por la secretaría de la Sociedad de Inválidos del 79 y Veteranos del Ejército y Armada, Av. Román Díaz 38, Providencia, a inscribir sus nombres por asuntos que le interesan.

Sociedad de Artesanos La Unión

El Domingo 19 próximo pasado, se llevó a efecto el paseo campestre que las comisiones de Escuelas, Excursiones, Deportes y Propaganda, tenían preparada a los alumnos de la Escuela Nocturna Fermín Vivaceta y a la Brigada de Scout Benjamín Franklin, que sostiene esta Sociedad.

Esta fiesta cultural se realizó en la cancha de la Escuela de Artes y Oficios, cedida por la Dirección de ese plantel de educación.

NERVIOS é Insomnio
Si no lograis dormir, si el sueño es agitado con pesadillas; si os sentis fatigados sin motivo ó por trabajo intelectual ó físico, tomad la
NEURINASE
Su acción calmante, á la vez que inofensiva y tónica, os procurará un sueño natural, reparador y provechoso.
La "NEURINASE" cura y previene: Insomnios, Neurastenia, Neuralgias, Vértigos, Lasitud, Ideas tristes, Cansancio, Tics nerviosos, Desórdenes de la edad crítica, Palpitaciones, Convulsiones de los niños, etc.
Lab. Gendrier, 2, rue du Débarcadère, Paris
En toda buena farmacia.

Federación Obreros de Imprenta

(SECCION SANTIAGO)

A reunión general para hoy, a las 8.30 P. M., a fin de proceder a designar las comisiones que tendrán a su cargo la recepción de votos en la elección de la Junta Directiva.

Se pide a los delegados que hagan durante el día una activa agitación entre los federados para que concurran a la asamblea de esta noche y durante la semana una propaganda para que todos los organizdos concurran a la votación del Domingo.

—El comité relacionador ha pedido a la Sección Santiago colaboradores para la parte técnica del periódico "El Libertario" y para ello han sido designados los federados Rogerio Rosas, Pedro N. Arratia y Rosauro García.

—Los federados que deseen colaborar en el órgano oficial de la organización pueden remitir sus artículos con la debida anticipación a la secretaría.

Federación de Curtidores

En asamblea extraordinaria celebrada el Domingo, por esta institución, se nombró a dos delegados para que representen a la Federación en la Convención de Obreros, Obreras en Calzado y Curtidores que deberá efectuarse en esta ciudad los días 1.o, 2 y 3 de Mayo próximo, y al mismo tiempo recomendar a los diferentes personales, nombren sus respectivos delegados a la Convención; aunque no sean federados; los cuales deberán inscribirse en Nataniel N.o 1057 (Federación de O. y O. en Calzado), todas las noches de 7 adelante.

Se dió cuenta de que el personal de Maiza y Cía., solucionó satisfactoriamente sus dificultades, reanudándose nuevamente el trabajo con todo el personal.

Se eligió el Directorio definitivo que regirá esta institución compuesto de 3 secretarios, 2 tesoreros y 5 consejeros.

—Cítase para hoy, a las 7 P. M., a reunión general, a todos los personales.

Cítase a junta general extraordinaria para hoy, a las 7 P. M., en Matucana esquina de Rosas.

Unión de Carroceros y Operarios de Garages

En la reunión del Domingo último acordó lo siguiente: 1.o Citar a reunión al personal de la carrocería Gamboa, para el Miércoles, a las 6 P. M.; 2.o Se nombró como delegado ante la Liga Central de Arrendatarios, al señor Cortés Monroy; 3.o Adherir al comité pro 1.o de Mayo.

Local: Sotomayor N.o 5-A.

Unión Gremial de Fundidores

El personal de la Fundición "Paulus", organizado a esta institución, hoy día ha declarado la huelga.

Las peticiones son las siguientes:

1.o Reconocimiento de la Sociedad.
2.o Abolición del trabajo a trato.
3.o Aumentos de sueldos.
4.o Reglamentar el trabajo.
5.o Higienización del taller.
6.o Que no se permita la entrada al taller de ninguna persona extraña, sin orden del jefe.

Hoy se reune el Comité Pro 1.o de Mayo

El Comité Pro-Primero de Mayo, celebrará esta tarde, a las 8.30 P. M., una importante reunión en la que se tratará sobre los pormenores del programa que se está estudiando para ese día.

La reunión tendrá lugar en Tenderini 157.

Federación Obrera de Chile

CONSEJO DE LA MANUFACTURA (SECCION MUEBLISTAS)

Directorio

El 15 del presente, se nombró el Directorio de esta organización, quedando elegido en la siguiente forma:

Secretario general, señor José Basile.
Secretario de actas, señor Roberto Castillo.
Secretario de prensa, señor Oscar Palma.
Tesorero, señor Carlos Palmini.
Subtesorero, señor Jorge Riquelme.
Vocales, señores Ismael Olivares y Julio Cataldo.

El Ateno Obrero de Chile

Cumpliendo insinuaciones y de acuerdo con las circulares enviadas, el Comité de Bienestar social nombrado por el Ateneo, compuesto por los señores Daniel Labbé, José A. Olivares, y Gregorio Latapiatt, citan a los presidentes y secretarios de las Sociedades Obreras, ya sean mutualistas, sindicalistas, en resistencia, etc., a una amplia reunión en los Salones de "El Mercurio", hoy, a las 6.30 P. M.

OCASION
$ 98 y $ 138

Lindos y cómodos amoblados con mesa de centro; amoblados finos esmaltados, en colores marfil, azulino, gris plata, verde nilo, rubí, azul de Prusia, etc., Valor $ 280, hoy se realizan a $ 195
Amoblados finos, barnizados en colores, valor $ 250, hoy se realizan a $ 158.
Gran Fábrica Inglesa de Muebles de Mimbre.
SAN ISIDRO 261
24—A.

HERNIAS

Bragueros elásticos, fajas con pelotas neumáticas, piernas, brazos artificiales. Aparatos ortopédicos, muletas.
ARMANDO CHAPUIS
ARTURO PRAT 346.—CASILLA 409.
Unico especialista en Chile

Unión Gremial de Fundidores

Cítase para hoy, a las 7 1|2 P. M., a la comisión de fiestas, delegados y recaudadores de taller, a fin de que cada uno retire las entradas que crea por conveniente.

Unión de Obreros en el ramo de Mueblería

En asamblea general de última hora esta organización ha tomado diversos acuerdos de entre ellos los siguientes:

—Adhesión incondicional al proyecto de reforma educacional de la Asociación General de Profesores de Chile.

—Nombrar dos delegados al Consejo Relacionador de Organizaciones Autónomas.

Enviar listas de erogaciones a los diversos personales, para ayudar a varios compañeros que se encuentran necesitados, por encontrarse enfermos.

I. W. W.

NATANIEL 1059

Se prepara un magnífico programa para la velada que se llevará a efecto el Sábado próximo a las 9 P. M.

SOCIEDAD LA AURORA DE S. M.

—El próximo Sábado a las 9 P. M. se efectuará en el salón teatro de la Sociedad La Universal, Arturo Prat 1242, la velada literario-musical y baile, que la comisión de fiestas ha organizado a beneficio de los fondos sociales.

En el Centro El Despertar

Hoy, a las 8.30 P. M., se efectuará el desarrollo de un interesante programa de variedades.

Mañana se efectuará una clase instructiva extraordinaria.

Unión de los Tipógrafos

Para hoy, a las 9 P. M., se invita a los representantes de las distintas instituciones gráficas para terminar el proyecto de unificación del gremio.

Esta reunión tiene mucha importancia por ser la última y en la cual se tratará también de la futura asamblea magna en un teatro de la capital en la cual se dará cuenta a los personales de las diferentes imprentas, litografías y encuadernaciones de lo proyectado hasta la fecha.

Sociedad S. M. Manuel Montt de Choferes

En su última junta directiva se aceptaron los siguientes aspirantes a socios, señores: Ernesto Camavado, Armando Ortega, Alberto Leonidas, Javier Correa, Benito 2.o Martínez, Fabriciano Goncovich, Lázaro Durán, Enrique Vippi, Alejandro Vega, Oscar Ogalore, Luis A. Gálvez, Roberto Yáñez, Víctor Reyes, Armando Verdejo, Rafael Silva, Arturo Silva, Juan M. Santibáñez, Valentino Godoy, Manuel Vargas, Humberto Contreras, Víctor Gálvez; a todos estos señores se les ruega asistan el Lunes 27, a las 9.30 P. M., en la secretaría, Olivares 1643.

Consejo Ferroviario de Santiago

Cítase a asamblea general de federados, para el Jueves 23 del presente, a las 6 P. M., para acordar la elección del nuevo directorio. Se recomienda encarecidamente la asistencia.

Comité Obrero Ferroviario Pro Mejoramiento Económico

Cítase a reunión general a todos los delegados de talleres de las Maestranzas de Santiago y San Bernardo, para hoy, en Bascuñán 542, a las 5 1|2 P. M., pues hay interesantísimos asuntos que ver.

En la asamblea efectuada el Lunes se tomaron acuerdos importantes, relacionados con finalidad de este movimiento.

Congreso Social Obrero

CONFERENCIA SOCIAL PARA EL 1.o DE MAYO

Con regular asistencia de delegados, se llevó a efecto el Domingo 19, la sesión extraordinaria de este organismo obrero.

Fué aprobada la cuenta de la comisión designada en sesión anterior, para atender a algunas reparaciones en el local de la Escuela "Nicolás Palacios".

Sobre una consulta del Ministro de Higiene Asistencia y Previsión Social, relacionada con una solicitud elevada al Gobierno, solicitando la suspensión del Decreto-Ley N.o 261 sobre arrendamientos, el Congreso Social acordó: "Manifestar al señor Ministro, que el Decreto-Ley de la vivienda deber mantenerse, por cuanto él responde a una aspiración del pueblo necesitado, y que sus deficiencias, no son suficiente motivo para pedir su derogación. En la nota aludida se hacen ver otras consideraciones que se estimó de importancia.

Se acordó asimismo cooperar en sentido en favor del proyecto de reforma educacional auspiciado por la Asociación de Profesores.

Como un homenaje al día del trabajo o sea al 1.o de Mayo, se acordó organizar ese día una fiesta cultural y conferencia en el local de la Escuela "Nicolás Palacios", para lo cual se designó una comisión.

Se acordó sesionar nuevamente el próximo Viernes a la hora de costumbre.

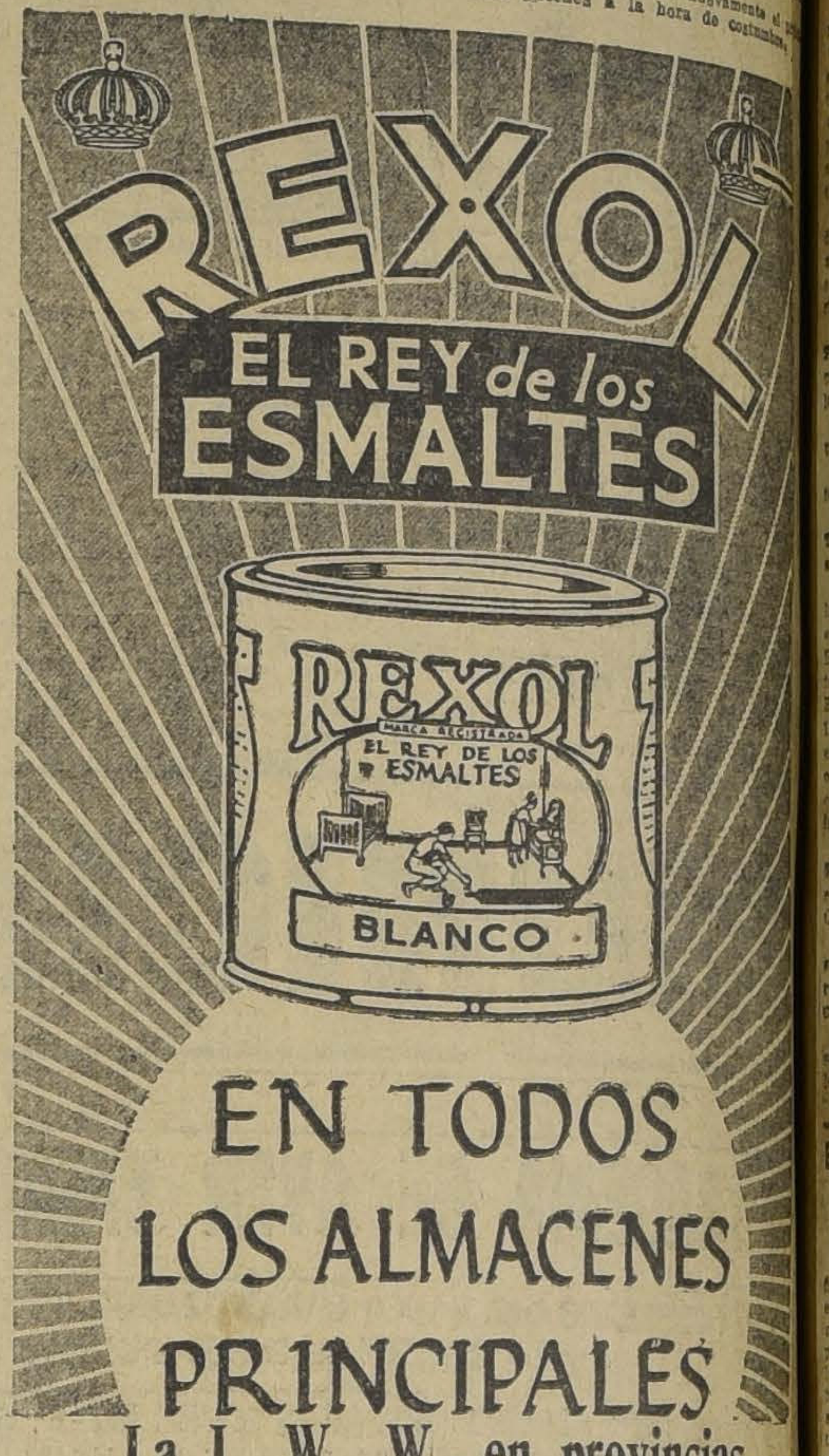

EN TODOS LOS ALMACENES PRINCIPALES

La I. W. W. en provincias

(PUBLICACION OFICIAL)

Reina entusiasmo entre la clase trabajadora residente en Rancagua, San Fernando, Talca y Curicó, por organizarse en la I. W. W. Especialmente en los Centros mineros y agrícolas la afluencia de trabajadores a los sindicatos, es promesa de bienestar y de cultura.

Los delegados en jira, Gregorio Ortúzar, Amaro Castro y Guillermo Arrey, realizan conferencias educativas día y noche en diversos pueblos.

—El Sábado próximo, a las 9 P. M. se llevará a efecto una velada lírico-musical, a beneficio del techo del Sindicato de la I. W. W.

Uno de los mejores cuadros artísticos de la localidad, presentará en escena una obra dramática y la distinguida conferencista, señora Ana Bankes; disertará sobre un importante tema social. La Estudiantina Libertad, amenizará el espectáculo.

FIESTAS SOCIALES

Círculo Social Magallanes Moure.—Hoy, baile como de costumbre, de 6 a 9. Noche, de 10 a 11, clases instructivas.

Centro Socorros Mutuos San Martín.—Ha prepara para esta noche, a las 9.30 P. M., un baile familiar.

Centro Recreativo "Almendral".—Local social, San Francisco 608. Hoy, de 7 a 1 P. M., baile social.

—Cita al Directorio para hoy, a las 8 P. M.

CITACIONES

Unión de Electricistas.—Para hoy, a las 7 P. M., está citado el Directorio de esta institución, como también los delegados de las diferentes casas instaladoras.

Amunátegui 834.

La Unión en Resistencia de Albañiles.—A reunión extraordinaria para el 22, a las 8 P. M.,en el local, Sazié 2501.

Sociedad Unión Andrés Bello.—A sesión de Directorio para hoy, a las 9 P. M., en el local social.

Sociedad Mutual "Lautaro". — Para hoy, a sesión de Directorio. Hora, 9 P. M., local: Tucapel 407 (Providencia), y junta general el Viernes próximo; hora, 9 P. M.

Sociedad de Socorros Mutuos Manuel Rodríguez, San Francisco 748.—A sesión de Directorio para hoy, a las 3 P. M.

Sindicato Blanco de Pintores.—Asamblea para hoy, a las 7, en Bandera 657.

Centro Organización Sindical Carmelo y Praga.—A junta general para hoy a las 8 1|2.

Cuadro Artístico La Aurora.—A ensayo para hoy, a las 8 1|2 P. M., en Arturo Prat 1242.

Sindicato Blanco de la Industria y el Comercio.—A todos los socios, a la asamblea general que se efectuará esta noche, a las 9 P. M., en Bandera 657.

Estudiantina "La Unión".—Cítase a junta general para mañana, de 8 a 11 P. M.

Sociedad Mutual de Comerciantes.—Para hoy, a las 3.30 P. M., se cita a sesión ordinaria al Directorio de esta Sociedad.

Local social: Morandé 845, altos.

Sociedad "El Cóndor" de S. M.—A junta general para mañana, a las [illegible] P. M., en Baquedano 868.

Sociedad Unión de Tabacaleras.—A Directorio para el Domingo a las [illegible] A. M.

Comité Pro-Adelanto Población Edwards.—Asamblea para mañana, a las 8 P. M. en Edwards 4180, casa [illegible] secretario general.

Sindicato Blanco de Albañiles y Ayudantes

Este sindicato eligió el siguiente Directorio que regirá los destinos del Sindicato durante el presente año:

Secretario general, señor Andrés González; pro-secretario, señor Rosendo Soto; tesorero, señor José T. Mella; secretario de actas, señor Carlos Toronsend; director, señor Manuel Salfate.

Se tomó el acuerdo de cobrarles a los socios atrasados solamente desde el mes de Abril. Este acuerdo se hará efectivo hasta el mes de Mayo.

Sindicato de Chauffeurs de C[illegible]

(PUBLICACION OFICIAL)

Cita a junta general para mañana, a las 9 P. M., en Olivares 1643.

Por acuerdo de junta general, todo chauffeurs que haya pertenecido a otra federación chaufferil puede ingresar al Sindicato pagando la cuota mensual, como también los compañeros que simpaticen con ésta pueden dirigirse a la Sucursal Cooperativa de Chauffeurs, Delicias 1865.

CARBOLINEUM-HAMEL
PINTURA PARA MADERAS
BARRACAS - BUQUES y MADERAS

JUGO DE UVA
MARAMBIO
PEDIDOS: TELEFONO N.o 2321

CLINICA
DE LUIS A. BRAVO B.
Instalada según los adelantos modernos. Unicamente para el tratamiento y curación radical de las enfermedades venéreas, génito-urinarias e impotencia.
PUENTE N.o 562
NOTA. — Más detalles en avisos profesionales.

ESCUELAS INDUSTRIALES
DE LA
SOC. FOMENTO FABRIL
Las clases estan funcionando como de costumbre.
EL DIRECTOR

ATLETISMO

ASOCIACION ATLETICA DE SANTIAGO.—La repartición de premios a los vencedores.—El Viernes próximo se realizará a las 9.30 P. M. en el local de la secretaría de la Asociación, ubicado en Santo Domingo 1566, una sesión solemne, en ella se otorgarán los premios a los vencedores del torneo de novatos y además un miembro del directorio de la Asociación disertará acerca de interesantes tópicos deportivos. Al final se servirá un lunch a los asistentes.

EXCURSIONISMO

CUERPO DE EXPLORADORES PILOTO PARDO.— Para el Domingo próximo la Comandancia prepara con todo entusiasmo una excursión al fundo Lo Campino, de propiedad del señor Aquiles Vergara Vicuña, ubicado en Quilicura etc.

Como esta será la primera excursión oficial del cuarto año de actividades, todos los campamentos se preparan esmeradamente para tomar parte. Particularmente por conocer este hermoso fundo, que por referencias que tenemos ofrece a los visitantes muy buenos atractivos.

Para tomar los últimos acuerdos y dar cuenta de interesantes asuntos, hoy habrá junta general a las 8.30 P. M. en la secretaría.

CUERPO EXCURSIONISTA CAUPOLICAN.— Cita a junta general para mañana a las 8 1/2 P. M. en la secretaría.

Tabla: Excursión del Domingo próximo a La Florida.

Próximo campeonato atlético interno.

CUERPO EXCURSIONISTA SANTIAGO.—Cita al directorio para hoy a las 9 3/4 P. M. en Carmen 197.

Se avisa que los bonos están a la disposición de los señores socios en las siguientes partes: Carlos Briones, Botica del Indio; Rigoberto Valdivia, Botica Los Huérfanos, Estado 268; Luis López, Carmen 105 y Armando Paulsen en Moneda esquina Cienfuegos, de 2 a 7 P. M. o en la secretaría actual los Miércoles y Viernes, de 10 P. M. adelante.

CUERPO DE EXCURSIONISTAS JORGE MATTE.— Hoy se reunirá el directorio a las 9.30 P. M. en Concepción N.o 1383.

Las inscripciones para la excursión del Domingo a Lo Alvarado, se reciben hasta el Sábado en la secretaría, Tocornal 441.

Mañana a la hora de costumbre se reunirá la junta general en el local de la secretaría.

EL ESTREÑIMIENTO DE LAS PERSONAS DE EDAD

Hay que vigilar mucho el entrenimiento de las personas de cierta edad, porque generalmente proviene de la inercia intestinal y de perturbaciones de la digestión de los alimentos, congestiona el cerebro, trastorna la circulación de la sangre y activa la decadencia vital, etc. Todos los médicos recetan en estos casos en que hay que evitar los purgantes irritantes, la Cascarine Leprince, en dosis de una o dos píldoras diarias y consiguen resultados excelentes.

Para qué Cortar los Callos? Use "Gets-It"

Los cirujanos no operan ni en sus propios callos. Usan "Gets-It" para librar a sus pies

Aquella tortura ¿Para qué corre Ud. el riesgo de una infección o de una cortadura de navaja, cuando es tan fácil eliminar los callos y las callosidades de una manera rápida, completa y permanente? Dos o tres gotas de "Gets-It" dejan insensible a cualquier callo; después lo afloja, y Ud. puede desprenderlo fácilmente. Experimentar jamás el menor dolor. Compre una botellita hoy mismo. E. Lawrence & Co. Fabricantes. Chicago, E. U. A.

CICLISMO

Las actividades de la dirigente local

LAS GRANDES CARRERAS DEL PROXIMO DOMINGO EN EL VELODROMO SAN PABLO

La Unión Ciclista de la provincia de Santiago tiene organizado para el Domingo próximo una programa de carreras que con seguridad serán del mejor agrado tanto del público como de los participantes en las diferentes pruebas a desarrollarse.

El comité organizador de este espectáculo está empeñado en no escatimar ningún sacrificio en la preparación de este torneo con el fin de que resulte lo más lucido posible, ya que se trata de la inauguración de la temporada de carreras en pista que tan importante promete estar, si tomamos en consideración que pronto se iniciarán las eliminatorias para los campeonatos internacionales que se efectuarán en el mes de Octubre del presente año, con la participación de argentinos, brasileños, uruguayos y chilenos.

Es muy conveniente que los corredores pertenecientes a la Unión Ciclista de Chile sepan que será tomada muy en cuenta la actuación que a cada cual le corresponda en el desarrollo de los diferentes programas que como preliminares, se desarrollarán antes de las eliminatorias oficiales.

Co nel interés de que la apertura de temporada resulte lo más lucida posible, se les dará entrada gratis a todas las señoras y señoritas que deseen concurrir a este torneo.

Un servicio especial de camiones conducirá a los espectadores desde la calle San Pablo entre Puente y 21 de Mayo, hasta la misma cancha, a precios corrientes.

Todas las instituciones afiliadas de Santiago manifestaron unánimemente el deseo de contribuir para este torneo con algunos premios, por lo que se les ruega a las personas encargadas de esto, pasen a dejarlos a la calle San Antonio N.o 150, por tener que tenerlos clasificados para repartirlos el mismo día, después de terminadas las carreras. En esta misma dirección pueden también pasar a inscribirse todos los corredores que deseen participar.

La cancha será presentada en inmejorables condiciones y una buena banda de músicos amenizará el espectáculo.

CLUB CICLISTA ARCO IRIS.— Cita a junta general para hoy a las 9 P. M. en la Casa de los Ciclistas, Arturo Prat 514.

Así mismo se hace presente a los señores socios que las tarjetas para la comida en celebración de nuestro aniversario se encuentran a su disposición en casa del señor Robles, San Antonio N.o 150, siendo su valor de $ 8.

ROYAL CLUB CICLISTA.— Cita a junta general para hoy a las 9 P. M. en Delicias 469

Tabla: Próximas carreras del club, campeonato interno por pista y elección de secretario de prensa.

CLUB CILISTA CHILE.—Cita a junta general para hoy a las 9 P. M. en la secretaría de la Unión Ciclista de Chile, Arturo Prat 514.

CLUB CICLISTA CHACABUCO.—Cita al directorio para hoy a las 9 P. M. en el local de costumbre.

RAYO SPORTING CLUB.— Cita a junta general para hoy a las 7 P. M. en la secretaría.

Tabla. — Lectura y aprobación de los estatutos.

LAS CINCO HORAS CICLISTAS.—El solo anuncio de esta simpática prueba de aliento ha despertado entusiasmo entre los corredores santiaguinos y porteños.

El presente año le ha tocado organizarlas al National Sporting, el cual ha llamado a su contingente deportivo para empezar desde luego a realizar esta ardua tarea, sin reparar en sacrificios ni obstáculos para que esta jornada resulte superior a las realizadas en años anteriores.

Para hoy a las 7.30 P. M. se cita a la comisión de carreras en San Antonio 30.

FOOTBALL

La Federación de Football jugará en Tacna y Arica

Los dirigentes de la Federación de Foot-Ball pasaron en la tarde de ayer a saludar al Canciller señor Jorge Matte y le hicieron entrega oficial de los saludos enviados por los deportistas argentinos, uruguayos y paraguayos, por intermedio de los delegados al Congreso de Montevideo.

El Canciller se impuso igualmente de la jira que hará el Norte la Federación, durante la cual jugará un lance en Tacna y otro en Arica, ciudades en las cuales reina gran entusiasmo, ya que por primera vez se recibirá la visita de un conjunto seleccionado del país.

El viaje de la Embajada deportiva tendrá carácter oficial y así se comunicará a las autoridades de la provincia.

La unificación del football y algunos clubs de Valparaíso

Los Clubs Diamante, América, La Cruz y Artillero de Costa, han citado a sus respectivas asambleas generales para esta noche, con el objeto de que se pronuncien sobre la fórmula de unificación del foot-ball aceptada por el delegado del Gobierno, capitán señor Ramón Cañas Montalva, que consiste en la convocatoria a un Congreso amplio de Ligas para poner término al cisma existente en el más popular de los deportes.

Small Star F. C.

En una de sus últimas reuniones y con una numerosa asistencia de socios, eligió el nuevo directorio que regirá sus destinos en la presente temporada, el que quedó formado por las siguientes personas:

Presidentes honorarios vitalicios, señores Ignacio Irarrázaval Correa y Carlos Casanueva Opazo; vice-presidente, honorario, don Carlos Castro Ruiz; presidente efectivo, señor B. A. Gana; vicepresidente, señor Carlos Moreno; tesorero, señor Luis A. Díaz; secretario, señor Vitalio A. Díaz

Directores, señores: Arturo Santos, Juan M. Zamudio y A. Pontanillas.

Capitán del primer equipo, señor Armando Pardo; vice, señor A. Núñez; capitán del segundo equipo, señor A. Luchert; delegado ante la Liga Metropolitana, señor Luis A. Díaz.

—Acordó también este club, hacer un llamado a todos sus antiguos socios, a fin de que vuelvan a él y pueda así la institución recuperar su antiguo y bien cimentado prestigio, entre las primeras corporaciones deportivas de la capital.

CONSEJO DEPORTIVO DIRECCION GENERAL. —Con asistencia de la totalidad de sus miembros, sesionó anoche esta nueva y alta organización deportiva ferroviaria. Ocupó la tabla de la sesión la realización del torneo inter-zonal que se verificará en Coquimbo el 19 de Mayo próximo. Entre los puntos tratados figura la petición de la Sección Bienestar en el sentido que autorice la inclusión de un equipo de ciclismo en las pruebas de dicho torneo.

Se acordó efectuar el próximo Sábado la selección de los footbalistas que compondrán el cuadro Royal que actuará por la Dirección Al efecto, por el tren de la 1.50 P. M. se dirigirán en la tarde de ese día los equipos de las diversas instituciones inscritas para estas partidas. El orden de la selección es el siguiente:

1.o Señalización versus Balompié Control de Entradas, 2.o Calderería versus Fundición, 3.o Imprenta versus Empleados de Maestranza, 4.o Broncería versus Equipos Unidos.

La comisión que controlará estas partidas la componen los señores Guillermo del Canto, Francisco Barbier, Fernando Pérez Boscaín, Humberto Montecinos y Luis Picón.

Para la selección del box que se efectuará en San Bernardo el Sábado 2 se comisionó a los señores Desiderio Cárcamo y Florencio Fuentealba.

FEDERACION UNIVERSITARIA DE DEPORTES.—Cita la directorio para hoy, a las 9.30 P. M. en "El Mercurio".

Tabla: fijar fecha para la entrega de premios y la apertura de la temporada.

ESCUELA NORMAL V. COLOCOLO.—Hoy se efectuará este amistoso, a las 3.30 P. M., en la cancha de la Escuela de Artes.

¡ZAPATEROS! ¡IMPORTANTE!

Ofrecemos una partida tacos de madera, buenos precios, todas clases.

Venta por mayor y menor. De 8.30 a 11.30.

Av. General Bustamante 663

22—A.

UN EQUIPO PARAGUAYO VENDRA PROXIMAMENTE A CHILE

DE PASO POR SU JIRA AL PERU, LA LIGA PARAGUAYA JUGARA EN SANTIAGO CON EL SELECCIONADO DE LA FEDERACION LOS PRIMEROS DIAS DE JUNIO

Próximamente partirá en jira por el continente el cuadro internacional de la Liga Paraguaya de Football.

Después de cumplir un compromiso en Buenos Aires, en disputa de la Copa Chevalier Bouttel, pasará a Chile, donde jugará en esta capital con el conjunto seleccionado de la Federación Chilena, en Santiago, en algunas ciudades sureñas, Valparaíso y el Norte.

El conjunto paraguayo seguirá viaje al Perú, oficialmente invitado por el Gobierno peruano.

La delegación partirá de Asunción a mediados de Mayo, para estar en Chile los primeros días de Junio.

El delegado de la Federación de Foot-ball de Chile, en Asunción, señor Policarpo Artaza, jefe de la página deportiva del diario "El Orden", de la metrópoli paraguaya, se ha dirigido oficialmente a la dirigente oficial chilena, pidiéndole fechas y bases para las grandes jornadas en perspectiva.

El Encargado de Negocios del Paraguay ante el erario, señor Juan Vicente Ramírez, que pronto pasará por ésta en viaje al Norte, trae detalles sobre la jira y el señor Artaza ha pedido al presidente de la Federación que se entreviste con él.

La Confederación Suramericana de Foot-ball ha autorizado la realización de estas jornadas.

En los lances que se efectuarán en Chile, se disputarán el trofeo Ministerio de Relaciones Exteriores de Chile y el premio donado por el Ministro de Relaciones Exteriores del Paraguay.

Sobre la bondad del conjunto que pronto nos visitará, recordaremos que el año 1922 se produjo un triple empate en el puesto de honor del Campeonato Suramericano por la Copa América, entre Uruguay, Paraguay y Brasil. Tiene jugadores de grandes prestigios como el arquero Denis y el delantero Rivas, considerado por muchos el mejor delantero del continente.

El año último, los paraguayos igualaron posiciones en el lance inaugural del Concurso Suramericano con los argentinos y éstos empataron la jornada final con los campeones olímpicos.

Federación de Football de Chile

El directorio de esta dirigente se reunirá hoy, a las 9.15 P. M., en el local de la secretaría.

El jefe de la embajada deportiva que fué al Sur y que regresó el Lunes último, dará cuenta del resultado de la jira.

Liga Hurtado Concha

Entre los Clubs de Hijuelas, (Calera), se ha constituído una nueva Liga de Foot-Ball bajo el nombre de Hurtado Concha, eligiendo presidente al señor Jorge Clavero, antiguo deportista que en la región goza de generales simpatías.

La Liga acordó afiliarse a la Federación de Foot-Ball de Chile.

EL CALENDARIO OFICIAL PARA EL DOMINGO PROXIMO

LAS PARTIDAS DE LAS LIGAS METROPOLITANA, NACIONAL, SANTIAGO Y ASOCIACION SANTIAGO

Por la Liga Metropolitana

Primera división

Nacional versus Morning Star; Campos de Sports N.o 1; hora, 3.30 P. M.; árbitro, señor Eduardo Huidobro.

English versus Magallanes; cancha English; hora, 3.30 P. M.; árbitro, señor Francisco Troncoso.

División Intermedia, serie A

Unión Cordillera versus Santiago Rangers; cancha Magallanes; hora, 3.30 P. M.; árbitro, señor Pompeyo Domínguez.

Pirque versus Unión Centenario; cancha Santa Filomena; hora, 3.30 P. M.; árbitro, señor Ernesto Romero.

Britania versus Escuela Normal; Campos de Sports N.o 3; hora, 3.30 P. M.; árbitro, señor Oscar Olivares.

Magallanes B. versus Capitán Prat; cancha English; hora, 2 P. M.; árbitro, señor Stanley Robinson.

División intermedia, serie B.

1.o de Mayo versus Unión Chilena; Campos de Sports N.o 2; hora, 3.30 P. M.; árbitro, señor Erasmo Zapata.

Segunda división, serie A.

Morning Star versus Estrella de Chile; Campos de Sports N.o 2; hora, 10.30 A. M.; árbitro, señor José R. Soto.

Santiago National versus Lautaro Atlético; cancha English; hora, 9.45 A. M.; árbitro, señor G. D. Crew.

Segunda división, serie B.

Zenteno versus Jorge Meléndez; Campos de Sports N.o 3; hora, 10.30 A. M.; árbitro, señor Benjamín Saldías.

Britania versus Río de Janeiro; Campos de Sports N.o 3; hora, 2 P. M.; árbitro, señor Oscar Olivares.

Magallanes versus Arturo Cousiño; cancha Magallanes; hora, 10.30 A. M.; árbitro, señor Homero Aguirre.

Remington versus 1.o de Mayo Juvenil; cancha Magallanes; hora, 2 P. M.; árbitro, señor Alberto Pérez.

Tercera división, serie A.

Bogotá versus Audacia; Campos de Sports N.o 1; hora, 9.15 A. M.; árbitro, señor Juan Mackenney.

Tercera división, serie B.

Huracán versus Victoria de Chile; Campos de Sports N.o 2; hora, 9.15 A. M.; árbitro, señor Luis J. González.

Unión Centenario versus Small Star; cancha Santa Filomena; hora, 2 P. M.; árbitro, señor Roberto Barrueto.

Tercera división, serie C.

Mac Kay versus Lenin; Campos de Sports N.o 3; hora, 9.15 A. M.; árbitro, señor Roberto Zapata.

Arturo Cousiño versus Primavera; cancha Magallanes; hora, 9.15 A. M.; árbitro, señor Nicolás Coloma.

CAMPEONATO DE APERTURA

Serie A.

1.o de Mayo versus Eleuterio Ramírez; Campos de Sports N.o 1; hora, 2.15 P. M.; árbitro, señor Arturo Flores.

Serie B.

Tocornal versus Gold Cross; Campos de Sports N.o 1; hora, 10.30 A. M.; árbitro, señor Alberto Parodi.

Directores de turno

Campos de Sports: mañana, cancha número 1, señor Parodi; cancha N.o 2, señor Mackenney y cancha número 3, señor Saldías. Tarde, cancha N.o 1, señor Olivos; cancha número 2, señor Malbrán; y cancha número 3, señor Carlos Aguirre.

Cancha Magallanes: mañana, señor Homero Aguirre; tarde, señor Stewart.

Cancha English: mañana, señor Crew; tarde, señor Enrique Vargas.

Cancha Santa Filomena: tarde, señor Roberto Barrueto, a primera hora; y señor Luis A. Díaz, a segunda hora.

Por la Liga Nacional

El directorio, reunido antenoche, acordó fijar para el próximo Domingo los siguientes encuentros oficiales en competencia por el campeonato de apertura:

2.a serie

Chile Atlético con Mandujano; cancha Independencia número 2; hora, 2 P. M.; árbitro, señor R. Barrueto.

San Eugenio con Francisco Aranda; árbitro, señor A. Silva.

1.a serie

Yungay con Conchalí; árbitro, señor P. Suit.

Salto con G. Bulnes; árbitro, señor R. Barrueto.

Además, se tomaron los siguientes acuerdos:

1.o Dar de plazo al Caldereros hasta finalizar la primera rueda para informar si está en condiciones de participar en el campeonato y en caso de no contestar afirmativamente, pasarlo directamente a la primera serie, para los efectos de la clasificación.

2.o Instituir la competencia comercial nombrando a las señores Fanta, Luque y Barrueto, para elaborar las bases y abrir las inscripciones a la mayor brevedad.

3.o Nombrar a los señores Rojas, Luque y Acuña, para finiquitar las tramitaciones de cancha.

4.o Acordar provisoriamente 15 entradas para los jugadores de los clubs que compiten en el campeonato actual.

5.o Citar a consejo el próximo Lunes, a las 7 en primera y segunda convocatoria, llevando a cabo la reunión con el número de delegados que asistan.

6.o Poner a disposición de la Federación Chilena, los jugadores de esta Liga.

Cursos para árbitros

Se acordó iniciar un curso de árbitros entre los aficionados con que cuenta la Liga Nacional Obrera. Para este objeto deben los interesados concurrir a la secretaría con el fin de inscribirse diariamente, de 7 a 8 P. M. Las inscripciones se cerrarán dentro de poco y las clases estarán a cargo del competente árbitro oficial señor Juan Figueroa.

Los días de clases serían los Martes y Viernes y se efectuarían en el local de la secretaría, Estado 363.

Recomendación

Se recomienda a los clubs inscriptos que sólo podrán participar en el campeonato los jugadores cuyos formularios se encuentren en la secretaría. Para este objeto se encarece al Mandujano y San Eugenio cumplan antes del Sábado con este trámite.

Entradas

Las entradas para los jugadores están a disposición de los interesados desde hoy en la secretaría.

Por la Liga Santiago

CAMPEONATO DE APERTURA

En la mañana

Lusitania II versus Star Valparaíso II; hora, 9.15 A. M.; cancha Germinar; referée, señor A. Zapata.

Fundición Atlético San Bernardo I versus Germinar II; hora, 10 A. M.; cancha Germinar; referée, señor Tagle.

Ganador de la primera partida con ganador de la segunda.

En la tarde

Escuela de Aviación I versus Alejandro Acosta I; hora, 2 P. M.; cancha Germinar; referée, señor González.

Carlos Walker I versus Star Valparaíso I; hora, 3 P. M.; cancha Germinar; referée, señor Juan B. Muñoz.

Germinar I versus ganador de la primera partida; hora, 3.45 P. M.; cancha Germinar; referée, señor Víctor Hidalgo.

Teniente Godoy I versus ganador de la segunda partida; hora, 4.30 P. M.; cancha Germinar; referée, señor Juan Figueroa.

Directores de turno: en la mañana, señores Zapata y Tagle.

Boletería: señores Plaza y Burgos.

En la tarde: señores Hidalgo y del Solar.

Boletería: señores Benavides y Cádiz; además, se recomienda la asistencia a todo el directorio.

POR LA ASOCIACION DE FOOTBALL DE SANTIAGO

Copa República:

Jorge V 1.o v. Benjamín Dávila 1.o.—Cancha: Estadio Policial. Hora: 3.45 P. M. Arbitro: Sr. Alberto Warnken.

Copa Miguel Schmidt (A):

Santiago 1.o B. v. Peñarol 1.o.—Cancha: Santiago. Hora: 3.45 P. M. Arbitro: Sr. Manuel Moreno.

Forlivessi 1.o v. Independencia Juvenil 1.o. Cancha: Maestranza Atlético. Hora: 2 P. M. Arbitro: Sr. Alfredo Vargas.

Copa Miguel Schmidt (B):

Prat 1.o v. Galvarino 1.o. Cancha: Maestranza Atlético. Hora: 3.45 P. M. Arbitro, Sr. Roberto Aguirre.

Cantabria 1.o B. v. Orompello 1.o. Cancha: Estadio Policial. Hora: 2 P. M. Arbitro, Sr. Juvenal Galdames.

Unión Dep. Española 1.o B. v. La Cruz 1.o. Cancha: Estadio Gath y Chaves. Hora: 2.15 P. M. Arbitro: Sr. Jorge Olivares.

Copa Ulises Alvarez:

Jorge V. 2.o v. Benjamín Dávila 2.o. Cancha: Estadio Policial. Hora: 10.30 A. M. Arbitro: Sr. Ernesto Sepúlveda.

Copa Luis A Poblete:

Unión Dep. Española 2.o B. v. La Cruz 2.o. Cancha: Estadio Gath y Chaves. Hora: 10.30 A. M. Arbitro, Sr. Juan Oyarzún.

Prat 2.o v. Galvarino 2.o. Cancha: Maestranza Atlético. Hora: 10.45 A. M. Arbitro: Sr. Francisco Viveros.

Forlivassi 2.o v. Independencia Juvenil 2.o. Cancha: Maestranza Atlético. Hora: 9.15 A. M. Arbitro, Sr. Lizardo González.

Copa Miguel Blanco (República):

Jorge V 3.o v. Benjamín Dávila 3.o. Cancha: Estadio Policial. Hora: 9.15 A. M. Arbitro, Sr. Julio Ruiz.

Campeonato de Apertura (Semifinal).

Badminton v. 5 de Abril. Cancha Santiago. Hora: 2.15 P. M. con 1 minutos de espera. Arbitro: Sr. Ernesto Cádiz.

Directores de turno.—En el Estadio Policial, en la mañana el Sr. Ruiz, y en la tarde el señor Jorge Díaz.

En la cancha del Maestranza Atlético, y en la mañana y tarde el señor Francisco Viveros.

En la cancha del Santiago, en la tarde el Sr. Orlando Calderón.

En el Estadio Gath y Chávez, en la tarde el señor Vicencio.

Sesión de Consejo

Por resolución de última hora, el Consejo que había sido convocado para hoy Miércoles, se reunirá el Viernes 24 del presente.

Esta reunión se efectuará en el local de la secretaría de la colectividad, Huérfanos 1233, a las 8.45 P. M., en primera citación y a las 9.15 P. M., en segunda.

Federación Pedestre de Chile

El Consejo Superior se reunirá hoy, a las 7 P. M., en Estado 363, altos, para resolver la siguiente tabla:

1.o Formularios de inscripción de los atletas;

2.o Programa de las competencias oficiales del año;

3.o Nombramiento de los miembros de la mesa directiva;

4.o Afiliación de clubs; y

5.o Invitación de la Federación Internacional de Cross Country.

Se recomienda la asistencia a los delegados de los clubs inscritos.

La Liga de Renca a la Federación

Esta Liga comunal se ha incorporado a los registros de la Federación. Cuenta con siete clubs afiliados.

El Colocolo a la Metropolitana

Esta nueva colectividad quedó incorporada el Lunes último a la competencia de la Liga Metropolitana. Es un cuadro formado por conocidos jugadores, que seguramente hará un lucido papel en sus jornadas oficiales.

GIMNASIA

CLUB DE GIMNASIA CIENTIFICA

Para los cursos nocturnos la matrícula está abierta todas las noches, de 9 a 10, en Morandé 750. Hoy será atendida por el señor Víctor Seguel; el Miércoles y Sábado, por el señor Porras y el Viernes por el señor Morales.

La próxima semana se destinará a las mediciones antropométricas.

CITACIONES

Nacional F. C.—Junta general para hoy a las 9.30 P. M., en Estado 368.

Deportivo Huracán F. C.— Junta general para hoy a las 8.30 P. M., la que será presidida por su presidente honorario Reverendo Hermano Luciano.

Baab Recoleta F. C.—Junta general para hoy, a las 8.30 P. M., en Puente 891.

Forlivesi F. C.—Junta general para hoy a las 8 P. M., en el local de costumbre.

Magallanes F. C.—Junta general para hoy a las 8 P. M. en la cancha.

Sportivo Estrella de Chile F. C.—Directorio para hoy a las 9 P. M. en la Sociedad Artesanos La Unión.

Liverpool F. C.—Junta general para hoy, a las 8 1/2 P. M., en Benavidita 1463.

Britania F. C.—Junta general para hoy a las 9 P. M., en Santa Filomena 151.

Audacia F. C.—Junta general para hoy a las 8 P. M., en el local de costumbre.

Santiago Rangers F. C.—Junta general para hoy, a las 9 P. M., en Delicias N.o 445.

Unión F. C.—Junta general para hoy a las 8 1/2 P. M., en el local de costumbre.

Deportivo Casa Familia Francisa—Directorio para hoy a las 8 P. M., en Conferencia 535.

1.o de Mayo Juvenil e Infantil F. C.—Junta general para hoy, a las 8 1/2 P. M., en San Francisco 320.

Wellington F. C.—Junta general para hoy, a las 8 1/2 P. M. en Santa Rosa 230.

Deportivo Bremen F. C.— Junta general para hoy, a las 8 1/2 P. M., en Victoria 525.

Jorge Meléndez F. C.—Junta general para hoy a las 9 P. M., en Tarapacá 721.

Vista Hermosa F. C.—Junta general para hoy a las 8 1/2 P. M., en Avenida Chile 193.

Eleuterio Ramírez F. C.—Junta general para hoy, a las 8 P. M., en Maestranza 226.

Uruguay F. C.—Junta general para hoy a las 9 P. M., en San Isidro 251.

Victoria de Chile F. C.—Junta general para hoy a las 8 P. M., en Av. Condell 790.

Chilenito Infantil F. C.—Junta general para mañana a la hora y local de costumbre.

Gimnástico F. C.—Directorio para hoy, a las 9 P. M., en "El Diario Ilustrado".

VENDO 3 BOTICAS

Una gran, una regular y una pequeña, todas con buenas ventas, susceptibles de gran incremento.

Escribir a

E. G. — Casilla 3458

SANTIAGO

23—A.

VENTA DE Fábrica de Calzado

Se vende una fábrica de calzado con instalación para calzado

Goodyear y Black

Dirigirse a

BANDERA N.° 575

OFICINA N.° 1

25—A.

CAIDA DEL PELO

Puede detenerse inmediatamente con el uso del ESPECIFICO BENGURIA, único remedio eficaz, desaparecen las grasas y caspas.

Las canas se curan radicalmente, dando vida y hermosura al pelo.

Fierro Galvanizado

INGLES y NACIONAL

PIDA PRECIOS

Duncan Fox & Co.

Valparaíso - Santiago - Concepción, etc.

Exposición Internacional del Centenario de Bolivia

La concurrencia de los industriales y productores chilenos a la Exposición Internacional que se celebrará en La Paz en el mes de Agosto próximo es de gran interés nacional.

Se advierte a los interesados que en la Secretaría General, Quinta Normal, Pabellón Norte, Casilla 31-D, se darán toda clase de informaciones.

Los Gobiernos de Bolivia y de Chile han acordado facilidades extraordinarias de liberación de fletes y derechos aduaneros para los artículos destinados a la Exposición.

Las solicitudes de adhesión se recibirán en la Secretaría General hasta el 15 de Mayo y las mercaderías deberán hallarse concentradas en el Desvío Quinta Normal antes del 1.o de Junio próximo.

SE COMPRA

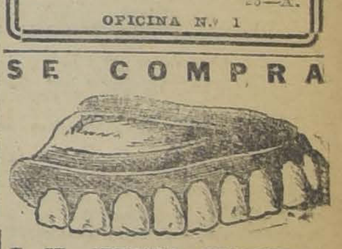

Y SE ARREGLA CUALQUIERA

DENTADURA POSTIZA

Usada o quebrada. Compostura en el mismo día. Cómprase también dentaduras viejas o quebradas, pagando hasta diez pesos por diente y mucho más, y cualquiera joya usada, oro y platino.

Pago el mejor precio.

TALLER: ROSAS 1189

ENTRE MORANDE Y BANDERA

N.o

PROPUESTAS PUBLICAS

Pídense propuestas públicas para dotar de local a la Escuela N.o 243 de la ciudad de Santiago, dentro del radio que se indica y por la renta que se expresa:

Radio: Caupolicán, Luis Beltrán, Rengo y M. Infante.

Renta anual: $ 5,100.

Las propuestas se abrirán en la Sección Locales de la Dirección General de Educación Primaria, el 27 del actual, a las 3 P. M.

EL DIRECTOR GENERAL DE EDUCACION PRIMARIA

26—A.

CAMBIO

BANCARIO. 41.90
COMERCIAL.. ... ... 42.00

-EQUIVALENCIAS DEL CAMBIO BANCARIO
1 DOLAR vale 8.86
1 FRANCO ... ... 0.45 3|4
1 LIRA ... ... 0.36 1|4
1 PESETA 1.27
1 NACIONAL ARG. 3.39

PREMIO DEL ORO: 239.50

LIBRAS EN ORO AMERICANO: 4.79 1|2

UN PESO PAPEL, VALE 5 23|32 PENIQUES.

Impotencia

Usted puede reconquistar las fuerzas viriles sin operación, con

BISMOLAN

SE VENDE EN TODAS LAS BOTICAS

BOLSA DE COMERCIO

MOVIMIENTO

Más variado que importante fué el movimiento con que se desarrollaron los negocios de ayer en el Mercado de Valores.

Entre los títulos movidos figuraron con preferencia Kumurana, Minera e Ind., Potasa, Gatico y Santo Cristo.

Por los boletines de las ruedas publicadas a continuación se podría juzgar la actividad en los demás valores transados con sus precios respectivos.

El total de lo adjudicado en bonos ascendió a 224.500 nominales.

La plaza se mostró floja y de baja.

SUBIERON

Bonos: Caja 8-1 de 88 1|2 a 89; Industriales, Refinería, Viña de 25 1|4 a 25 1|2.

MINEROS: Minerva de 4 a 5, Morococala de 54 1|4 a 54 1|2; Tres Puntas de 2 a 2 1|2; Carbonífera de Penco de 4 1|4 a 4 1|2; Minera de 23 1|4 a 28 1|2.

BAJARON

BONOS: Caja 8 1|2 de 81 1|8 a 80 3|4.

BANCOS: Chile de 190 a 186 1|2; Español de 119 a 115.

SALITRERAS: Antofagasta de 78 a 77; Loa de 61 1|4 a 56.

GANADEROS: Tierra del Fuego de 180 a 177.

INDUSTRIALES: Cervecerías Unidas de 75 a 69; Envases y enlozados de 8 3|4 a 8; Gas de 52 a 51.

MINEROS: Aconcagua de 21 1|2 a 19 3|4; Caylloma de 7 1|4 a 7; Carolina de 25 1|2 a 23; Colquiri de 10 3|4 a 10 1|4; Condoriaco de 7 3|4 a 7 1|4; Chacaltaya de 24 a 23; Dichas de 32 a 30 3|4; Gatico de 6 3|4 a 6 1|4; Kumurana de 38 1|2 a 37 1|2; Kala Uyu de 41 1|2 a 41; Elqui de 5 3|8 a 5 1|8; Patiño de 305 a 301; Potasa de 15 a 14 1|2; Santo Cristo de 9 1|4 a 9; Salvador de 7 1|2 a 7 1|4; Tocopilla de 90 3|4 a 90 1|2.

OPERACIONES DE AYER

PRIMERA RUEDA

23000 Caja 8-1|2, 81.
3000 Id., 7-1, 80.
6000 Id., id., año 1919, 80 1|4.
20000 Hip. 8-1, 81 5|8.
10000 Caja, 8-1, 89.
10000 Hip. 8-1, 81 1|2.
125 Banco Español, 117.
5 Id., id., 118.
3 Id., id., 115.
1700 Kumurana, Abr. 30, 39 1|4.
4200 Id., Mayo 14, 39 1|2.
2 Banco Chile, 189.
100 Dichas, Mayo 14, 32.
1000 Santo Cristo, Abr. 30, 9.
100 Disputada, Mayo 14, 32 1|2.

SEGUNDA RUEDA

38000 Caja 8 1|2, 80 3|4.
500 Caja, 8 1|2, 82.
5000 Caja 8-1, 89.
47000 Caja, 7-1, 912, 80 1|4.
12000 Hip. 8-1, 81 1|2.
200 Banco Español, 115.
100 Banco Español, Abril 30, 115.
1300 Minera, Abril 30, 28 1|2.
100 Morococala, Mayo 14, 54 1|2.
100 Banco Chile, 186 1|2.
500 Tocopilla, Mayo 14, 90 1|2.
102 Gas 51.
500 Minera, Mayo 14, 5.
500 Gatico, Abril 30, 6 1|4.
500 Gatico, 6 1|4.
200 Colquiri, Abril 30, 10 1|4.
200 Potasa, Abril 30, 14 1|2.
500 Potasa, Mayo 14, 14 1|2.
500 Potasa, 14 1|4.
600 Potasa, Mayo 14, 14 1|2.
100 Loa, Abril 30, 56.
500 Disputada, Mayo 14, 32 3|4.
200 Litoral, Abril 30, 2 1|4.
100 Kumurana, Mayo 14, 38 1|2.
300 Chacaltaya, Mayo 14, 23.
100 Condoriaco, Mayo 14, 7 1|2.

Precios de comprador o vendedor al terminar las ruedas

TITULO	COMPRADOR Cantidad	COMPRADOR Precio	VENDEDOR Cantidad	VENDEDOR Precio
BONOS				
Caja, 8-1	......	......	10000	89
Caja 8-1|2	6000	80½	10000	80¾
Hipotecario 8-1	......	......	2000	81½
BANCOS				
Chile	50	185½	100	186
Español, Mayo 14	100	115½	....	....
Nacional	......	......	100	79
MINERAS				
Aconcagua, Mayo 14	100	20	......	....
Al Fin Hallada, Abril 30	......	......	500	2
Amigos	......	......	500	2¼
Caylloma	800	6½	......	7
Caylloma, Abril 30	....	....	500	7
Colquiri, Mayo 14	....	....	100	10½
Condoriaco, Mayo 14	100	7¼	1000	7¾
Chacaltaya, Abril 30	10	22½	200	23½
Dichas	100	31¾	100	32
Disputada, Mayo 14	200	32½	......	....
Disputada, Abril 30	......	......	200	32¾
Fortuna	......	......	100	15
Gatico, Mayo 14	500	6¼	......	....
Huanuni, Mayo 14	100	88½	100	89
Kumurana, Mayo 14	100	38¼	500	38½
Kala Uyu, Mayo 14	......	......	100	41
Lebu, Mayo 14	100	7	......	....
Minera, Mayo 14	500	28½	......	....
Minerva, Mayo 14	500	4¾	200	5
Morococala, Mayo 14	200	54½	......	....
Elqui, Mayo 14	100	5¼	500	5¾
Patiño, Mayo 14	100	301	100	302
Presidenta, Mayo 14	1000	5¼	500	5¾
Potasa, Mayo 14	100	14½	500	14¾
San Bartolo, Mayo 14	......	......	300	2
Santo Cristo, Abril 30	......	......	500	9
Salvador, Abril 30	500	7¼	100	7¾
Tres Puntas, Abril 30	100	2⅝	1000	3
Chañaral, Abril 30	300	3	......	....
SALITRERAS				
Antofagasta, Mayo 14	100	77	......	....
Antofagasta, Abril 30	......	......	100	77
GANADERAS				
Fuego	......	......	100	177
PETROLIFERAS				
Caupolicán	3000	0.30	1500	0.40
Rafaelitas	......	......	300	1¼
INDUSTRIALES				
Cervecerías Unidas	......	......	100	79
Cemento Melón	100	38	......	....
Gas	......	......	4	51
Malvoa	......	......	500	10
Vapores	......	......	200	6
CIERRE, A LAS 5 P. M.				
Cambio	......	42.00	......	42.00
Oro	....	239.00	....	239.50
Libras por oro	......	12.30	......	12.40
Salvador, Mayo 14	......	7¼	......	....
Tres Puntas, Mayo 14	......	2½	......	....
Carb. Penco, Mayo 14	......	4½	......	....
Chacaltaya, trans., Mayo 14	......	23	......	....
Aconcagua, trans., Mayo 14	......	19¾	......	....
Antofagasta, trans., Mayo 14	......	77	......	....
Minera, Mayo 14	......	28½	......	....
Kumurana, Mayo 14	......	......	......	37½
Dichas, Mayo 14	......	......	......	30¾
Elqui, Mayo 14	......	......	......	5⅛
Santo Cristo, Mayo 14	......	......	......	9
Condoriaco, Mayo 14	......	......	......	7¼

OPERACIONES EN VALPARAISO

PRIMERA RUEDA

500 Minera, Mayo 14, 28.
500 Kumurana, Abr. 30, 39 1|2.
100 Id., Mayo 14, 39 1|2.
2000 Id., Abr. 30, 39.
400 Salvador Abr. 30, 7 1|4.
1400 Envases, Abr. 30, 8.
1500 Kumurana, Mayo 14, 39 1|4.
200 Bco. Chile, 186.
200 Cervezas, 69.
100 Carolina, Abr. 30, 23.
100 Id., Mayo 14, 23.
200 Dichas, Mayo 14, 32 1|4.
2000 Libra esterlina, Mayo 5, 41.80.
1000 Il., Mayo 19, 42.
1000 Id., Mayo 5, 42.
1000 Id., Mayo 19, 42.

ORO

Vendedor 238.50 y comprador 238.

CAMBIO

Vendedor 42 y comprador 41.80.

LIBRAS POR ORO

Vendedor 12.40 y comprador 12.30.

SEGUNDA RUEDA

100 Banco Español Abr. 30, 117.
100 Bco. Español, Mayo 14, 117.
100 Banco de Chile, 185.
800 Kumurana, Mayo 14, 38 1|2.
500 Kumurana, Abril 30, 38.
300 Kumurana, Mayo 14, 38.
1500 Minera, Abril 30, 28 1|2.
500 Viña, Mayo 14, 25 1|2.

ORO: Vendedor 238.50 y comprador 238.

CAMBIO: Vendedor 42 y comprador 41.80.

LIBRAS PORO ORO: Vendedor 12.40 y comprador 12.30.

COMPAÑIA DE REFINERIA DE AZUCAR DE VIÑA DEL MAR

DIVIDENDO PROVISORIO 102

En conformidad a lo acordado por el Directorio, se repartirá a los señores Accionistas, un dividendo provisorio de **$ 0.75 moneda corriente por acción**, que se pagará por el **BANCO DE CHILE** en ésta, en Santiago y en provincias, desde el Jueves 30 del actual.

El Registro de las Acciones permanecerá cerrado desde el Lunes 20 hasta el Jueves 30 del actual, ambas fechas inclusives.

Valparaíso, Abril 17 de 1925.

O. CARVALLO,
Director - Gerente.

1.o—M.

COMPAÑIA CHILENA DE TABACOS

DIVIDENDO PROVISORIO

Desde el día 24 del actual se pagará a los señores accionistas, en el BANCO ESPAÑOL DE CHILE, un dividendo provisorio de $ 2 por acción (libre de impuesto).

EL REGISTRO DE ACCIONISTAS quedará cerrado desde el 13 al 24, ambos inclusives.

24—A.

Valparaíso, 13 de Abril de 1925.

EL DIRECTORIO.

INFORMACIONES DE SOCIEDA DES ANONIMAS

DIVIDENDOS, CITACIONES, CIERRE DE REGISTROS

CAJA DE AHORROS DE E. P. — Cita a junta general, para el 22 de Abril, en las oficinas de la caja, con el objeto de tratar diversos asuntos de interés.

GUANACO Co. INTERNACIONAL DEL—Cita a junta general ordinaria el 24 de Abril, en San Isidro 42, Santiago.

VACAS NUEVA Co. MINERAS LAS—Cita a junta general ordinaria el 24 de Abril, en Cámara Nac. de Comercio, Valparaíso, Blanco 725.

Cierra su registro del 13 al 24 de Abril.

HIGUERA CONSOLIDADA SOC. MINERA LA—Cita a junta general el 22 de Abril en los salones de a Bolsa de Comercio. Cierra su registro, del 14 al 2 2de Abril.

LLAHUIN CO. MINERA. — Se avisa a los accionistas de esta Compañía que deben pasar a la oficina de la Compañía Mutual de la Armada, oficina N.o 12 8.o piso, con el objeto de suscribir las acciones que tienen derecho preferente, de acuerdo con lo establecido en la junta general de accionistas en la que se acordó la venta del activo y el pasivo de la Compañía Brilladora a la Compañía Llahuin. El plazo para la suscripción, será hasta el 25 de Abril.

TABACO COMPAÑIA CHILENA DE. — Dividendo provisorio de 2 pesos el 24 de Abril, en el Banco Español (libre de impuesto).

Cierra su registro de 13 al 24 de Abril.

TOCOPILLA COMPAÑIA MINERA. — Cita a junta general ordinaria, para el 23 de Abril, en Compañía 1204, con el objeto de tratar sobre la memoria y balance.

Cierra sus registros, del 14 al 22 de Abril.

DICHAS COMPAÑIA MINERA LAS. — Cita a junta general ordinaria extraordinaria, para el 23 de Abril, en "El Mercurio". Reforma de los estatutos y resolver sobre el aumento de capital social.

Cierra sus registros del 13 al 25 de Abril.

TRANSANDINA DE PETROLEO Y MINAS SINDICATO. — Cita a junta general extraordinaria, para el 27 de Abril, en Moneda 1015, con el objeto de tratar de la disolución anticipada del Sindicato.

KALA UYU COMPAÑIA ESTAÑIFERA. — Cita a junta general extraordinaria para el 23 de Abril, en la oficina de la Bolsa de Comercio, Santiago. Se tratará del aumento de capital social y reforma de los estatutos y presentación del balance.

Cierra sus registros, del 15 al 23 de Abril.

ARACA SOCIEDAD EMPRESA DE ESTAÑO DE. — Cita a junta general ordinaria para el 28 de Abril, en la Bolsa de Comercio, segundo piso, oficina 119 y 120: memoria y balance.

Cierra sus registros, del 18 a 28 de Abril.

INES CHICA, COMUNIDAD MINERA.—Cita a junta general ordinaria y extraordinaria para el 26 de Abril en "El Mercurio", con el objeto de tratar la elección del Directorio que tenga a su cargo la liquidación de la comunidad. Organización de la sociedad anónima, reconsideración de todo lo obrado anteriormente, ajustándose a lo que aprueba esta reunión, para que sirva de norma en lo futuro; nombramiento del gerente y de consultor técnico para los trabajos de las minas.

Cierra el registro de accionistas y todo lo relacionado con la transferencia de las acciones La comunidad cambión de la denominación de la nueva sociedad y de aquel asunto que se ha propuesto por los accionistas en esta asamblea.

BRUNA SAMPAIO Y COMPAÑIA, SOC. ANONIMA SALITRERA.—Cita a junta general el 22 de Abril, en Blanco 881, Valparaíso.

ELECTRICA DE CONCEPCION. —Cita a junta general ordinaria el 25 de Abril en la of. de los señores Kenrick y Co., Blanco 731.

COMPAÑIA DE SALITRES DE ANTOFAGASTA.—Cita a junta general extraordinaria para el 12 de Mayo, a las 2 P. M., en el salón de la Compañía, Serrano N.o 200, con el fin de pronunciarse sobre lo siguiente:

1.o Venta del activo y el pasivo de la Compañía a The Lautaro Nitrate Company Limited, por la suma de 2.560,000 libras esterlinas, pagaderas al contado.

Los accionistas de la Compañía tendrán derecho a suscribir, a la par, hasta 512,000 acciones de The Nitrate Lautaro Co. Ltd., de valor nominal de 5 libras esterlinas cada acción de The Lautaro Nitrate Company Ltd. por tres y tres cuartos acciones de la Compañía de Salitres de Antofagasta.

Las referidas 512,000 acciones de The Lautaro Nitrate Company Ltd. participarán de todos los dividendos que reparta esa sociedad a contar del 27 de Febrero del año en curso.

2.o Disolución y liquidación de Compañía y nombramiento de liquidadores.

SANTO CRISTO REFORMADA, MINERA Y AGRICOLA. —Cita a junta general ordinaria el 28 de Abril en "El Diario Ilustrado".

Cierra su registro del 16 al 28 de Abril.

MARITIMA Y COMERCIAL DE CHILE, SOC.—Cita a junta general extraordinaria y ordinaria, el 31 de Abril, en los salones de la Bolsa Comercial para dar cuenta de la memoria y balance y tratar de la disolución anticipada de la Compañía.

Cierra su registro del 16 al 31 de Abril.

MURATA COMUNIDAD ESTAÑIFERA.—Cita a junta general extraordinaria en "El Diario Ilustrado", con el objeto que deliberen sobre las facultades que deben conferirse a la junta liquidadora para que celebre con los señores Alfredo Rioseco y Esteban Riccio, todos aquellos contratos que sean indispensables para fijar la repartición que les corresponderá a las Comunidades en la S. A. que se esta formando sobre las pertenencias de Murato y otras.

PORVENIR DE HUANUNI Co. MINERA.—Cita a junta general extraordinaria para el 30 de Abril para arreglar el artículo 21 de los estatutos en la Cámara Nacional de Valparaíso, Cochrane 725.

Cierra su registro del 25 al 30 de Abril.

FIERRO DE ATACAMA COMPAÑIA.—Cita a junta general ordinaria el 28 de Abril, en "El Diario Ilustrado". Tratar de la memoria y balance y demás asuntos ordinarios.

CAMISERIAS MATAS Y COMPAÑIA.—Cita a junta general extraordinaria el 27 de Abril en Bello 49, con el objeto de pronunciarse sobre un préstamo solicitado por un asunto.

REFINERIA DE VIÑA DEL MAR. — Dividendo provisorio N.o 102 de 0.75 por el Banco de Chile el 30 de Abril. Cierra sus registros, del 20 al 30 del Abril.

GATICO COMPAÑIA DE MINAS DE. — Cita a junta general ordinaria el 29 de Abril en Cámara Nacional de Comercio de Valparaíso: calle Blanco 731, para tratar de las memorias y balances del 31 de Diciembre de 1924.

Cierra sus registros, del 25 al 29 de Abril.

LLALLAGUA CO. ESTAÑIFERA DE (EN LIQUIDACION). — Cita a junta general el 30 de Abril, en Catedral 1085, para dar cuenta del estado de la liquidación.

FUNDICION DE ESTAÑO COMPAÑIA CHILENA DE. — Cita a junta general extraordinaria, para el 30 de Abril en Catedral 1085, para cuenta del estado de la liquidación.

ELECTRICIDAD INDUSTRIAL COMPAÑIA GENERAL DE. — Cita a junta general ordinaria para el 29 de Abril en Bandera 60, para tratar memoria y balance del segundo semestre de 1924.

CANALES DE LA COMPAÑIA ASOCIACION. —Cita a junta general ordinaria, para el 26 de Abril en la sala Municipal de Graneros, para dar a conocer la memoria y balance, designar una nuevo directorio.

VILLA MODERNA COMUNIDAD. — Cita a junta general de Comuneros para el 26 de Abril, en Avenida Latorre N.o 112, en conformidad al artículo 5.o de los estatutos.

ARAUCO CO. CHILENA CARBONIFERA DE. — En la asamblea general extraordinaria celebrada el 14 de Abril, se elgió directores a los señores Manuel Ossa C., Carlos F. de Castro, Q. Enrique Larraín A., Samuel Irarrázaval y Ramón Herrera Lira.

CEMENTO EL MELON SOCIEDAD FABRICA. — Dividendos N.o 44 de 12.5 el 28 de Abril por el Banco de Chile.

Cierre su registros del 22 al 27 de Abril.

COLCURA COMUNIDAD AURIFERA. — Segunda citación a junta general extraordinaria para el 22 de Abril en Huérfanos 1059.

MARCO EL CARRASCAL. — Cítase a comparendo para el 4 de Mayo, en el 2.o juzgado.

AGA COMPAÑIA CHILENA SOC. ANONIMA.—Cita a junta general el 28 de Abril en Bandera 628, para tratar de la memoria y balance del año 1924.

FORTUNA DE COLQUIRI SOCIEDAD MINERA.—Cita a junta general ordinaria para el 30 de Abril, en Agustinas 1111, de acuerdo con el Art. 20 de los estatutos.

Cierra su registro del 21 al 30.

COBRE COMPAÑIA MINERA Y METALURGICA EL GARCI, MENDOZA COMPAÑIA MINERA.—Cita a junta general ordinaria el 28 de Abril en la Cámara Nacional de Comercio, Valparaíso, Blanco 725, para tratar de la memoria y balance de 1924.

Cierra su registro de 20 al 28 de Abril.

REVISTA SEMANAL

DE LA FERIA DE PRODUCTOS AGRICOLAS DE URETA Y Cía., SUCESORES DE EMETERIO URETA C.

Local: Delicias 3410.— Teléfono 52 (Estación).— Oficina Bandera 185. —Teléfono 995 (Central).— Casilla 1340.— Transacciones verificadas en el remate semanal efectuado el Lunes 20 de Abril de 1925:

AFRECHO: los 100 kilos:
200 sacos J. C. Z. $ 26.

AFRECHILLO: los 100 kilos:
80 sacos M. R. G. $ 27. 50.

AVELLANAS: los 100 kilos:
1 saco J. L. L. $ 158.

AVENA: los 100 kilos:
60 sacos blanca B. O. $ 32.
25 sacos blanca Q. A. $ 32.
15 sacos blanca E. D. V. $ 32.
24 sacos rubia M. A. S. $ 28.

CARBON ESPINO: el saco:
542 sacos J. P. $ 13.
130 sacos M. F. $ 13.
232 sacos R. L. G.M. $ 12. 80.
129 sacos J. L. L. $ 12. 80.
100 sacos A. C. S. $12.
50 sacos H. E. $ 11.
45 sacos R. L. G. M. $ 8.
8 sacos mal estado E. G. $ 7.
1 saco mal estado J. L. L. $ 4.80.

CARBON BLANCO: el saco:
387 sacos R. C. M. $ 7.40.
37 sacos R. E. $ 7.
190 sacos C. V. $ 6.50.
3 sacos mal estado R. C. M. $ 5.

CASTAÑAS: los 100 kilos:
1 saco Hda. La. Q. $ 72.
1 saco L. R. A. $ 70.
1 saco A. C. $ 70.
1 saco R. P. O. $ 65.
1 saco E. R. de C. $ 60.
4 sacos E. M. L. $ 55.
1 saco J. L. L. $ 55.
9 sacos J. M. G. $ 50.
8 sacos J. A. S. $ 50.

CEBADA: los 100 kilos
4 sacos del país H. N. $ 35.
4 sacos inglesa H. N. $ 34.
6 sacos del país J. E. S. $ 33.
60 sacos del país M. M. C. $ 32.
23 sacos forrajera C. y Cía. $ 30.

CERA: los 46 kilos
1 bulto L. M. $ 250.

CHARQUI: los 100 kilos:
2 bultos J. L. L. $ 160.

FREJOLES: los 100 kilos
20 sacos coscorrones L. E. C. $ 77.
14 sacos coscorrones M. A. $ 66.
40 sacos burros R. L. $ 64.50.
1 sacos burros Z. C. $ 63.
10 sacos bayos L. E. C. $ 61.
14 sacos caballeros J. S. y C. H. $ 55.
1 saco araucanos J. C. $ 50. 50.

LEÑA: la carga:
6 cargas monte J. J., $ 36.50.
33 cargas espino 1.o A. E. $ 31.
32 sacos álamo P. C. $ 28.
27 sacos espino 2.o A. E. $ 15.

LEÑA: el saco
10 sacos blanca, E. C., $ 6.80.
60 sacos espino F. M. H. $ 6.30.
193 sacos espino C. A. $ 6.20.
50 sacos espino A. B. R. $ 5.90.
4 sacos mal estado C. A. $ 3.20.

LINAZA: los 100 kilos:
10 sacos F. de B. G. H. $ 90.

MAIZ: los 100 kilos:
40 sacos amarillo C. R. y Cía $ 42.
38 sacos amarillo Suc J. L. B. $ 42.
2sacos amarillo A. R. $ 42.

PAPAS: el saco:
291 sacos amarillas N. G. $ 27.
2 sacos amarillas J. E. S. $ 26.50.
250 sacos amarillas A. Sch. $ 26.
3 sacos amarillas A. B. $ 26.
10 sacos revuelto T. C. $ 25.
60 sacos semillón H. C. $ 17.

PASTO: los 100 kilos:
40 colisas 3.er corte, L. H., $ 23.20.
70 colisas 2.o corte, C. U. V., $ 22.
220 colisas 2.o corte J. M. G., $ 21.
222 colisas 2.o corte, J. del C., $ 19.

PASTO: la colisa:
50 colisas 3.er corte L. V. I., $ 5.

SAL: los 100 kilos:
50 sacos Pullally primera F. J. I. $ 16.

SEMILLA CURAGUILLA: los 100 kilos:
35 sacos O. A. $ 33.
15 " G. E. $ 33.

TRIGO: los 100 kilos:
25 sacos candeal F. B. $ 50.
4 " " D. C. $ 50.
25 " " D. C. $ 48.
25 " " J. 2.o F. $ 48.
60 " florence L. E. C. $ 42.
20 " " L. E. C. $ 41.50.
25 " blanco B. y G. $ 39.

QUESOS: los 46 kilos netos:
592 Hospital, D. V. A. $ 224.
180 Cunaco, I. V. V. $ 224.
157 Cunaco, J. F. V. C. $ 224.
142 Manantiales D. E. C. $ 220.
273 Chillehue, F. A. C. C. $ 218.
426 Requínoa, R. T. R. $ 215.
137 Santa Lucila J. A. C. $ 215.
280 con ají, Yerbas Buenas, J. D. U. $ 211.
225 Cunaco, V. Hnos. $ 210.
108 Curicó, L. V. y Cía., $ 206.
121 Palmilla F. H. E. $ 206.
187 Chépica A. P. V. $ 206.
196 Panquehue A. B. $ 200.
484 Longaví M. A. B. $ 200.
341 Requínoa R. T. O. $ 200.
276 Yerbas Buenas J. D. U. $ 190.
130 Imitación Colchagua R. C. $ 185.
195 Las Cabras A. B. $ 182.
338 Hulque J. C. Z. $ 180.
18 Averiados I. V. V. $ 170.
185 Placilla C. C. $ 170.
158 Santiago, R. U. $ 160.
5 Averiados D. V. A. $ 150.
70 Santiago H. Sch. $ 120.

MANTEQUILLA: los 46 kilos netos:
82 Angol L. C. A. $ 407.
93 Marruecos Ch. y Cía. $ 407.
230 Hacienda Naicura O. y U. $ 407.
25 Negrete, L. E. I. $ 407.
20 Hacienda Culiprán, $ 407.
10 Malloco E. V. G. HR. $ 407.
18 Quepe C. F. $ 406.
17 Quinta, J. de D. R. $ 406.
9 Pachacama R. L. G. M. $ 404.
45 San Juan A. y L. $ 403.
226 Osorno Soc. N. y B. $ 310.
292 Puerto Varas M. p B. $ 220.

Nota. — Los precios publicados en esta revista son con envase. Remate todos los Lunes de 1.30 a 6 P. M. La carga por carros completos debe dirigirse al Desvío Gandarillas y por sobornal a Estación Alameda, a nuestra orden, boletos a Casilla 1340.

RAIMUNDO URETA E.
Gerente.

GUIA OFICIAL DE CORREDORES DE LA BOLSA DE COMERCIO

COMPRA-VENTA DE ACCIONES, ORO, BONOS; PRESTAMOS HIPOTECARIOS

BALBONTIN Y HELFMAN
Edificio Ariztía, 4.o piso

BARROS GONZALEZ
Bandera N.o 149.

MONTT FRANCISCO
Bolsa de Comercio. Oficina N.o 23.

EMILIO ALAMPARTE LASTRA
Agustinas 1223

JARAS D. V. ISMAEL
Calle Club de la Unión N.o 1069

SUBERCASEAUX FRANCISCO
Bandera N.o 73

SUTIL PRIETO DIEGO
Bandera N.o 69

VALDES RICARDO
Calle La Bolsa N.o 84

VILLAMIL FLORENCIO
Calle La Bolsa N.o 82, Tel. 2661.

COTIZACIONES DE METALES

Cablegrama sobre cotizaciones de metales correspondientes al día de ayer.

ESTAÑO. — £ 234.15.0 al contado y 237.15.0 a plazo.

SUBIO. —2.0.0 al contado y 2.0.0 a plazo.

COBRE STANDARD. — 59.17.6 al contado y 60.17.6 a plazo.

No varió.

PLATA. — d. 31 3|8.

BAJO: 1|8.

FERIA SANTA ROSA

DE LA SOCIEDAD EL TATERSALL

Transacciones efectuadas en la Feria del Martes 21 del presente:

CERDOS:
8 con 670 kilos, a $ 1.47.
2 con 310 kilos a 1.50.
23 con 1340 kilos, a 1.30.
10 con 984 kilos, a 1.81.
24 con 1155 kilos, a 0.88.
6 con 545 kilos a 0.60.
9 con 915 kilos a 1.09.
4 con 345 kilos, a 0.60.
3 con 322 kilos a 1.32.
3 con 350 kilos, a 1.41.
2 con 135 kilos, a 1.13.
1 con 262 kilos a 0.95.
4 con 320 kilos, a 0.97.

CHANCHITOS:
23, a $ 42.
20 a 27.
20 a 5.
22 a 30.
2 a 21.
3 a 29.
6 a 9.

OVEJAS:
80 flacas, a $ 12.50.
50 Id., a 19.50.
30 Id., a 11.
30 ovejas flacas, a 11.

MATADERO PUBLICO

ENCIERRA PARA HOY

Ganado mayor		Ganado menor	
Bueyes	38	Corderos	920
Novillos	50	Cerdos	348
Vacas	349	Cabros	18
Q. vivos	25	Terneros	170
En vara	96		
Total	558	Total	1.456

Las Almorranas Curadas Sin Necesidad de Reposo u Operación

Los lectores que sufren de almorranas ya no tienen razón alguna ni de pensar siquiera en la posibilidad de una operación quirúrgica, pues la preparación conocida bajo el nombre de MAN ZAN ha demostrado que es un remedio infalible. Se han llevado a cabo más de cinco mil pruebas sin que jamás se haya conocido un solo fracaso, a pesar de que algunos casos se consideraban casi incurables. En cada caso particular se notaron resultados semejantes. Tan pronto como se aplicaba el MAN ZAN, en seguida desaparecía el dolor y al cabo de algunas horas casi desaparecía el violento latido de las venas martirizadas, hinchadas a punto de reventar.

No hay preparación que sea tan calmante como el MAN ZAN y que sea capaz de curar las almorranas internas, pruriginosas, protuberantes o sangrientas de una manera tan rápida y tan segura y, sin embargo, el tratamiento cuesta tan poco que está al alcance de toda persona que sufre. Pida hoy mismo un tubo de MAN ZAN a su farmacéutico y con el tubo recibirá un canuto higiénico especial de aplicación con las instrucciones completas para su uso. Siga estas instrucciones sencillas al pie de la letra y no hay duda alguna en cuanto al resultado, puesto que el MAN ZAN calma y limpia y le curará de una enfermedad que, si la descuida, seguramente le martirizará y le envejecerá muy pronto. El MAN ZAN puede obtenerse fácilmente en todas las farmacias o, si se prefiere, remita se su importe directamente a los Laboratorios Man Zan, Casilla 3312, Santiago.

Grotrian Steinweg

EL PIANO COMPLETO

USADO EN LOS CONCIERTOS DE LOS MAS GRANDES EJECUTANTES Y EN LAS PRINCIPALES ORQUESTAS DEL MUNDO

NUESTRO SISTEMA DE PAGOS EN ABONOS, QUE SON TRATADOS CONFIDENCIALMENTE, LE PERMITIRA LLEVAR A SU HOGAR UNA DE ESTAS JOYAS HOY MISMO. VISITENOS SIN COMPROMISO

GRIMM & KERN

Almacenes Victor, Manualo y Ampico
-: AHUMADA 99, ESQUINA MONEDA :-

MOVIMIENTO HABIDO EN 21 DE ABRIL DE 1925

CORTE SUPREMA

Cuenta general

1 De ayer: Suc. María C. Díaz con Santiago Severín, pendiente.

Las demás no vistas.

Alegaron:

Don Guillermo Rivera, por el recurso y don Arturo Alessandri, contra el recurso y quedó pendiente.

Borrador de sentencia

El señor Anguita entregó en la causa de Varas con Banco Garantizador de Valores.

CORTE DE APELACIONES

1.a SALA

Martes 22. — Señor Jorge Rodríguez Altamirano

4 Daniel Oliva (sucesión) con Lorenzo Pinto, confirmada; 6 María de los A. Téllez con Arnaldo Téllez, revocada.

Secretario, el señor Fabres.

Alegaron:

Don Francisco de Amesti con don Alfredo del Valle, en la 4.a

Don Carlos Vicuña F. por la confirmación, en la 6.a

EL REY DE LOS CIGARRILLOS HABANOS
THE MONARCH
$1.20 Cajetilla

2.a SALA

Relator, señor Gutiérrez

1 José Vallejos S., servicio militar, aprobado; 2 Delia Montero v. de G. con Elvira Goldenberg y otros, mal anunciada; 3 Emma Moya con Víctor León, confirmada; 6 Miguel Hurtado con Belisario Delso, trámite; 7 Ricardo Jervis con Miguel Estat, revocada; 9 Alice Leopold v. de J. con Nahtan Ullmann, trámite; 10 Erasmo Navarro con accionistas Canal El Monte, trámite; 11 Isabel Brown de B. con José Mas, trámite; 12 Estero de la Cadena y otros, distribución aguas, trámite.

No vistas las demás.

Acuerdo:

Coussirat con Marín (cuaderno principal), revocada.

Coussirat con Marín, (cuaderno precautorias), revocada.

Alegaron:

En la 7, don Senén Conejeros, revocando y don Arístides Novoa, confirmando.

En la 8, don Alberto Pizarro, confirmando.

TERCERA SALA

Martes 21.— Relator señor Vargas Olea

1. Salvador Salomón contra Amador Issa, aprobada.

2. Contra José Mancilla, aprobada.

3. Enrique Pérez de Arce con Luis A. Escobar, sin lugar.

4. Modesta Villalón con Rosario Navarro v. de Garmendia, su sucesión, confirmada.

5. Tesorería Fiscal de Arauco, recurso de hecho, aprobada.

6. eRcurso de hecho de I. Jara J., ha lugar.

8. Elvira García con Juan Amaro Castel, fallada.

9. Victoria Moraga Bunster con Virginia Moraga y otros, pendiente.

De acuerdo. Umlauffcon Look, confirmada.

Secretario, el señor Alcalde.

Alegaron: Don Alvaro Hoyl por la confirmación, en la 3.a; Don Nicanor Zuluaga con don Carlos Guzmán F. en la 4.a; don León Palacios, en la 8.a; don Carlos Schlack por la confirmación, en la 9.a; don Hernán Castillo con don Carlos Schlack en la 9.a.

CUARTA SALA

Relator señor Mac-Iver

1. Luis Alvarez G., servicio militar, aprobado.

2. José A. Salinas con Ricardo Díaz V., pendiente.

No vistas las demás.

Acuerdo.

Terminados alegatos la 1.a pendiente de ayer Ismael Edwards Matte, recurso de amparo.

Alegaron:

En la 2.a don Juan M. Ramírez con don Santiago Lazo.

En la continuación de la 2.a de ayer don Hernán Castillo por el recurso.

CONSULTORIO

Para PERROS y GATOS

COMPLETO INSTRUMENTAL, Laboratorios, Ambulancia automóvil propia

CONSULTA.. .. .. $ 5.00
AMBULANCIA (ida y vuelta) $ 5.00
VISITA A DOMICILIO (para animales grandes).. .. .. $ 15.00

Dr. L. Schmidt Herman

SAN ANTONIO 457.—TELEF. 3...

ALAMO

MUY SECO, DE 1|2, 3|4 y 1"

VIGAS y VIGUETAS

Alamo mach., 1|2 x 4 1|2 pilastras, guardapolvos y cornizas.

Barraca y Fábrica "LA REPUBLICA"

Domeyko 2354. — Teléfono 127

26—A.

Compañía Chilena "AGA"

Sociedad Anónima

Conforme con los estatutos se cita a junta general de accionistas para el Martes 28 del presente, a las 5 P. M., en las Oficinas de la Compañía, Bandera 628 con el fin de oír el Balance y la Memoria del año financiero de 1924.

Alberto Holmgren,
PRESIDENTE.

AVISOS ECONOMICOS

En estas columnas aparecen numerosos pequeños anuncios. Hay varios de interés para Ud. Revíselos!

1.—Avisos judiciales

POR AUTO FECHA 2 DEL ACtual, del señor Juez del 5.o Juzgado en lo Civil, se ha declarado en quiebra a los comerciantes de esta plaza, señores Molino y Gros; se ha nombrado síndico provisional a don Ramón Amor y se ha fijado por decreto de 4 del presente para la primera junta de acreedores, el quince del mes próximo, a las tres P. M. — El Secretario. 5—M.

POR RESOLUCION DEL SEÑOR Juez del Quinto Juzgado en lo Civil de fecha dieciséis del presente se ha señalado el quince de Mayo próximo a las tres de la tarde para que tenga lugar el remate de los tres lotes en que se ha dividido la propiedad del fallido don Reinaldo Huber y que son: Un lote de ocho mil setecientos quince metros cuadrados, por el mínimum de siete mil setecientos cuarenta y seis pesos sesenta y siete centavos o sea dos tercios de la tasación; otro lote de veintiún mil doscientos ochenta y cinco metros cuadrados, por el mínimum de diez y ocho mil novecientos veinte pesos o sea los dos tercios de la tasación y un tercer lote con trece mil metros cuadrados, por el mínimum de diecisiete mil trescientos treinta y tres pesos treinta y cuatro centavos o sea los dos tercios de la tasación. Todo postor para tomar parte en el remate deberá consignar a la orden del Tribunal el diez por ciento del avalúo. Los lotes de terreno están ubicados los dos primeros en la comuna San Miguel, camino de Ochagavía y el tercero corresponde a la Municipalidad de Santiago y a continuación de los dos anteriores. Demás datos y antecedentes en la secretaría del Quinto Juzgado en lo Civil. Quiebra de Reinaldo Huber. Concurso especial de hipotecarios.—El secretario. 23_A

EN EL JUICIO EJECUTIVO SEguido ante el Segundo Juzgado Civil por don Francisco Terrera contra don Graciano Vigón, se ha ordenado sacar a remate para el seis de Mayo próximo a las tres de la tarde, por el mínimum de seis mil seiscientos sesenta y seis pesos sesenta y seis centavos, la casa número 1773 de la calle Washington de esta ciudad.—Santiago, 18 de Abril de 1925. 24-A

POSESION EFECTIVA.— POR AUto de fecha 6 del mes en curso, del 5.o Juzgado Civil, se ha concedido a doña Amalia Avila, viuda de Correa Bravo, Eugenio Correa Avila, Adriana Correa de Francke, Amalia Correa de García, Clarisa Correa de Rodríguez, Carlos Osvaldo y Agustín Correa Avila, la posesión efectiva de herencia del señor don Agustín Correa Bravo (Recoleta 1207).— 1.o—M

POR RESOLUCION DE FECHA 21 del corriente en quiebra Víctor M. Arce, el 3.er Juzgado ordenó girar libramiento por $ 800 a favor de [acree]dores. — El Secretario.

2.—Arboles y plantas. (Compra y venta)

CRISANTEMOS DUQUESA, blancos, a $ 10 ciento vendo. Avenida Macul 557. A-23

DALIAS CACTUS, PRECIOSAS $ 5 ciento. Av. Macul 557. A-23

DALIAS CACTUS PRECIOSAS $ 5 ciento. Avenida Macul 557 23-A

PALMERAS GRANDES, NARANjos, limones en tinas, vendo. Martínez de Rozas 2569. A-23

3.—Automóviles, afines y accesorios. (Compra-venta y composturas)

AUMENTE CAPACIDAD SU CAmión comprando acoplado. Transportará doble, consumiendo igual. Alberto Sánchez. Merced 663. 25-A

$ 3,500 VENDO FORD ACTUALMENte trabajando, verlo paradero 21 de Mayo esquina Monjitas, patente 4499. 22-A.

VENDEMOS REGIA GONDOLA cinco asientos. Echeverría 1005. A-22

POR VIAJE VENDO AUTO CHANdler, carrocería Roster, perfectas condiciones. B. V. Rosas 1314. 22-A

ESSEX 4 CILINDROS, ULTIMO Modelo, flamante estado, vendo ocasión. Argomedo 415. 22-A

VENDO GONDOLA FORD, RICA carrocería, grande, cómoda, capacidad para 22 pasajeros. Verla, liviana. Palma 4168. Tratar: Cumming 1002. 24-A

AUTOMOVIL TURISMO CINCO asientos, partida automática, vendo. Vicuña Mackenna 456. 26 A

ARRIENDO O VENDO UN CAMION, vendo una carretela y ruedas nuevas y usadas. Arturo Prat 1824. A-22

CAMION DE 2 RUEDAS O CARRETELA firme, de ocasión compro. Verse: Copiapó 951. A-24

VENDO GONDOLA FORD, NO POderla atender. Tratar: Nueva de Maruri 1215. 23-A

VENDO FORD SPORTS, LLANTAS desmontables, $ 2.000. Carreras 439. A 24

COMPRO FORD MODERNO DE cinco asientos. Echeverría 1005. A 24

OCASION VENDO AUTOMOVIL, Hulmobil, perfecto estado, $ 4.500. Verlo, Garage Locatelli, Valparaíso. A-26

COMPRO CHASI CAMION FORD, Río Janeiro 466. 22-A

REGALO EN $ 20,000 UN AUTOmóvil Cadillac de siete asientos, tipo 57, en perfecto estado, casi nuevo, con amortiguadores Westinghouse, funda, para-choque, y dos ruedas de repuesto completas. Dirigirse San Ignacio 315 Valparaíso.

CARROCERIA GONDOLA FORD, vendo ocasión. Diez de Julio 450. 23-A

ELEGANTE AUTOMOVIL 7 ASIENtos con su motor garantido y carrocería flamante, vendo de gran ocasión en Riquelme 913

OCASION SE VENDE UN AUTO Hudson de 7 asientos en muy buena condición. Tratar Santa Elena 1282 24—A

¡OCASION! AUTOMOVIL DODGE, cinco asientos estado flamante, véndolo por viaje, San Ignacio 169. A-23

AUTO FORD CERRADO EN BUEnas condiciones de ocasión se vende. Moneda 1154. 28-A.

GONDOLA FORD PATENTE NUEva, buen recorrido, realizo. Esperanza 325. 23 A

AUTO FORD TURISMO COMPRO de ocasión al contado. Rancagua 79.

GONDOLA FORD COMPRO OCAsión al contado. Rancagua 79. 23-A.

AUTO STUDEBACKER ANTIGUO y Chassi Chalmess vendo gran ocasión. Rancagua 79. 23-A.

COMPRO AUTO-CITROEN. AMUnátegui 739.

GONDOLA FORD, CARROCERIA P. Medina. Terrera 574. 1.o-M.

CAMION FORD CARGA, CARROcería P. Medina. 1.o-M.

CAMION FORD LECHERO, CArrocería P. Medina. Herrera 574. 1.o-M.

CAMION FORD, REPARTO, CArrocería P. Medina. 1.o-M.

CARROCERIA P. MEDINA. CONsulte precio y ahorrará dinero. Herrera 574. 1.o-M.

LISTOS: RADIADORES HUDSON, nuevos se venden. Avenida Brasil 19. a—23.

MOTOS PEUGEOT DE CUATRO Y 7 caballos vendo barato. Bascuñán 312. 23—a

OCASION VENDO GONDOLA O chassis para tres toneladas. Verlo: Mapocho 1883. 23—a

AUTO CINCO ASIENTOS, GARANtido se vende de ocasión. Aldunate 1818. 23-A

4.—Animales. (Compra y venta)

VENDO DOS CHANCHOS MUY gordos, raza de manteca. Villagra 197, Los Guindos, Ñuñoa. A-23

OCASION PERRA POLICIAL FINA con cría vendo barata por viaje y incubadora hispania. Carmen 272 23—A

VACAS RECIEN PARIDAS, VENdo. San Francisco 990. 22-A.

VENDO PERRITOS FINOS. MATUrana 564.

5.—Alhajas y joyas. (Compra-venta y composturas)

PESOS, CHAUCHAS ANTIGUAS, monedas, alhajas, platino, oro y plata compro, pago el mejor precio. Alameda 842, esquina Londres. 30-A.

7.—Aves y pájaros. (Compra y venta)

GALLINAS VENDO, OCHO PESOS Av. Macul 557. A-23

GALLINAS VENDO OCHO PESOS Avenida Macul 557 24—A

VENDO OCASION LOTE 3 GALLInas Leghorn 1.a postura. Independencia 1707.

8.—Avisos varios

HOJAS GILLETTE, NAVAJAS, TIjeras, afílanse. Portal Fernández Concha, kiosco 9. M-22

COMPRO LANA, COLCHONES usados, voy domicilio. San Pablo 3015. 28-A.

COMPRO LANA USADA Y COLchones viejos. San Pablo 3018. A 30

FAJAS DE GOMA SE ARREGLAN y venden. Morandé 850. 28-A

AL COMITE EX-OBREROS DEL MIneral del Teniente. Por asuntos urgentes, de importancia otro grupo ex-Tenientinos les invita a una reunión en Nataniel 1057 el Domingo 26 a las 9 A. M. 23—A

¡¡MAESTROS ZAPATEROS!! NO se sorprendan de que nuestros precios sean de verdadera liquidación, pues el gran stock de mercadería adquirida a precios bajos nos lo permite. "El Cóndor", San Pablo, entre Herrera Maipú. 24_A

FABRICA DE MARCOS PARA DIplomas, cuadros, retratos, etc. San Pablo 1352. A-22

OFREZCO CASILLA EN CORREO Central. A. C. M. Casilla 3050 23-A

9.—Contadores

COMPTABLE FRANCAIS. — CASIlla 3190. 1.o-M

A COMERCIANTES MINORISTAS lleva libros contabilidad, acuerdo Código Comercio, Ley Impuesto sobre la Renta, honorario módico, antiguo contador titulado. Casilla 3734.

10.— Casas, departamentos y piezas amobladas. (Ofrecidas y buscadas)

ARRIENDO PIEZA AMOBLADA INterior casa familia. Prat 207. 22—A.

ARRIENDASE PIEZA AMOBLAda, puerta la calle, cerca Delicias San Francisco 106. 23—A

CENTRAL PIEZA AMOBLADA, O departamento, independientes, ofrécese a extranjero honorable. Casilla 1479. A-24

11.— Casas, departamentos y piezas sin muebles. (Ofrecidas y buscadas)

Casas

SE ARRIENDA UNA CASITA SAN Pablo N.o 1616, casita y llaves 1520. 22-A.

ARRIENDO CASA BRASIL 574 TRAtal altos. A-22

$ 330 ARRIENDO ESPLENDIDOS altos Grajales 2350, entre República y España, siete departamentos, baño, galería, espaciosas dependencias. — Verla: de 1 a 5. 24-A.

350 Y 400 ARRIENDO CASAS NUEvas, modernas, con todo confort. Tratar: Avenida La Paz 283. A-27

150, 200, 250, 350 ARRIENDO CAsas nuevas con todo confort. Tratar: Avenida La Paz 279. A-27

$ 120 ARRIENDO CASA-QUINTA, 7 piezas entrada auto, Centenario 1042, carros Palma.

CASA NUEVA ARRIENDASE, 400 pesos. Grajales 1962. A-26

$ 500 ARRIENDASE CASA OCHO piezas, hall, dependencias; apropiada industria. Verla Santa Rosa 334.

$ 105 CASA TRES PIEZAS, FUENtes 1054, Recoleta entrando San Cristóbal.

$ 200 CASA SEIS PIEZAS, FUENtes 1050. Recoleta entrando San Cristóbal.

ARRIENDASE COMODA CASA 5 piezas fuera servicio. Canon módico. Irarrázaval 234. 23 A

MATRIMONIO EXTRANJERO CON guagua busca casa o chalet chico amoblado y con buen cuarto de baño instalado. Si posible con jardín. Dirigirse indicando cánon a J. B. Casilla 478 Valparaíso.

$ 300 ESPLENDIDO CHALET NUEvo 13 piezas 2 pisos entrada auto. Arriendo Santa Elena 1305 un paso Matta. 24—A

$ 300 CHALET NUEVO 13 PIEzas entrada auto anexa buen patio un paso Matta. Santa Elena 1305 23—A

ARRIENDO DOS PIEZAS, VENTAnas calle en bajos. Nataniel 65. A—23

$ 250 ARRIENDASE CASA HABItación, 11 piezas, baño instalado, luz eléctrica. Tratar: Independencia 1854.

ARRIENDASE CASITA, CARROS puerta, electricidad. Huemul 1286. Tratar: Castro 487. A-23

$ 400 ARRIENDASE MUY BUENA casa central, seis piezas y pertenencias, Serrano 235. Tratar: Compañía 2377. A-23

ARRIENDO CASA MODERNA. ROsario 908. A-23

ELEGANTE CASA APROPIADA matrimonio, recién terminada, $ 350. San Francisco 569. 24-A.

300 ARRIENDO CASA BARROSO 83 26-A.

$ 300 ARRIENDO CASA QUINTA ocho piezas y dependencias San Isidro 1563 verla 2 a 6 23—A

TRES CASITAS PARA FAMILIA con 4 piezas y todo servicio; y espléndida esquina, para comercio. San Alfonso esquina Fresia. Carros a la puerta N.o 30. 23-A

NATANIEL 251, ARRIENDASE Cómoda casa, numerosas piezas, precio módico. Tratar: Alberto Cassasus, Maturana 485. Diariamente 6 a 8 1|2 P. M. A-26

$ 500 ARRIENDO CASAS ALTAS, en Catedral 2168 y en Maturana 443 y 445 son espaciosas, asoleadas y con toda clase de comodidades. Llaves al lado y tratar H. Walker. Morandé 323. A-24

NECESITO ARRENDAR CASA tres dormitorios. Dirigir ofertas detalladas, Casilla 638. A-23

POR $ 120 ARRIENDO CASA quinta con gallineros para crianza. Santa Rosa 1757. 23-A

BODEGA ESPACIOSA DE DOS PIsos arriéndase en Matucana. Tratar: Matucana 101. 34-A

$ 130 ARRIENDASE CASITA DEcente, independiente, cerca de carros. Tratar con su dueño. San Francisco 1584.

CASA EN BAJOS ARRIENDO, AVEnida España 458. 23 A

RIQUELME 844, ALTOS TRECE piezas, muy baratos, arriendo. 23 A

$ 150 ARRIENDO CASITA CHICA llaves en el almacén, García Reyes 102. 23 A

CASA EN BAJOS CON TRES O cuatro piezas habitación, pieza baño y servicios necesita caballero honorable. Canon: $ 200 a 250 mensuales. Barrio Alameda hasta dos cuadras al sur Avda. Matta y de Vicuña Mackenna a Lira. Dirigirse por carta a: Edwards, Galvarino 621. 23-A.

SE ARRIENDA CASA TEGUALDA 1883 a dos cuadras de Avenida Irarrázabal. Llaves al lado. Tratar: Vergara 148. Canon $ 200. 23-A.

NECESITO ARRENDAR LOCAL bodega con habitaciones, hasta 200 pesos. Escribir: Gorbea 2575. 24—a

LIMPIA Y COMODA CASA SIN altos, arriendo a familia sin niños. Prefiero extranjeros. Verla y tratar únicamente de 2 a 5. Maestranza 472. 24—a

NECESITO CASA CENTRAL DE 15 o más piezas. Delicias 2726. 26—a

ARRIENDO CASA APROPIADA para industria o negocio. Prado 2143, Ñuñoa.

ARRIENDASE CASA BELLAVISTA 0189. Tratar: Serrano 52. A-25

SERRANO 120, ALTOS, APROPIAdos profesional, 400 pesos, cinco habitaciones, además piezas servicios. Verlos. Hoy.

SE ARRIENDA ALMACEN, SAN Diego 1485.

SE ARRIENDA CHALET COMODO con garage, Avenida Macul 11, a la entrada de Irarrázaval. Tratar: Irarrázaval esquina Macul. 25—A

$ 150 ARRIENDASE CASA MAUle 810, cinco habitaciones, patio, dependencias, electricidad. Tratar: López, Compañía 1223. 22-A

$ 205 ARRIENDASE CASA BUEN estado, espléndida fachada siete piezas, gas, electricidad, dos carros, toda comodidad, San Diego esquina Maule. Llaves: Maule 1072. 22-A

$ 550 VICUÑA MACKENNA 191, próxima Alameda, arriéndase casa moderna, elegante, espléndida fachada, dos pisos, ocho habitaciones, hall, galerías amplias, numerosas dependencias. Llaves: Vicuña Mackenna 195. Tratar: dueño, López 1223. 22-A

140, ARRIENDO CASITAS CINCO piezas. Luz eléctrica. San Pablo 2832. 22—A.

$ 170 y 190 ARRIENDO CASAS Vicuña Mackenna 584. 25 A

ARRIENDASE CASAS, TODOS precios, diferentes barrios. Economice tiempo y dinero. Bandera 78. —Martínez. 26-A.

CASA QUINTA SE ARRIENDA, Ñuñoa, Avenida Central, 417. Tratar: al frente. 22-A

$ 500 CASA OCHO DEPARTAMENtos. Compañía 1474. A 25

ARRIENDO ESPACIOSA CASA DE altos para profesional seis cuadras del centro lujosa, recien refaccionada y esquina. Amunátegui 870. A-25

ARRIENDASE CASAS ALTOS, Avenida Seminario 398. Llaves ahí mismo. A-23

ARRIENDASE MEDIA CASA. SANta Rosa 382. A-23

ARRIENDASE CASA HUERFANOS 2309. Tratar: Huérfanos 1530. A-23

450 CHALET CONFORTABLE, VIda de campo, pleno centro, siete habitaciones, hall, calefacción, terraza, electricidad, gas. Balmaceda 765. A—22

ARRIENDANSE CASAS HIGIENIcas, grandes y chicas, en calles Argomedo, Maestranza, Ricaurte, Urriola, Sucre y Madrid. Llaves y tratar: Santa Isabel 362. A-25

ARRIENDASE BONITO CHALET, gran quinta, árboles frutales. La Cisterna. Canon 150, pesos. Tratar: San Francisco 106. 23—A

SE ARRIENDA CASA RECIEN REconstruída en Av. Francia 1038.— Tratar: al lado. 24—A

$ 450, Av. PEDRO DE VALDIVIA 347 (dos cuadras de Providencia). Muy buena casa con jardín y huerto frutal. 26—A

$ 750, PROXIMA ROSAS, EN CAlle Capuchinos a cuatro cuadras Plaza Armas, arrendamos espléndida casa moderna, cuatro dormitorios, dos toilettes, parquets, etc. Jaramillo y Ovalle. Agustinas 1217. 22—A

$ 500 COMODOS ALTOS, CARMEN 336. Verlos de 2 a 5. 23—A.

$ 450 ARRIENDO CENTRAL CASA bajos, dos patios. Se entregará completa, aseada. Verla: Gálvez 202. 22-A.

SE ARRIENDA UNA CASITA SAN Pablo N.o 1616. Casita 7, tratar 162). 23—A.

CASITA SEIS PIEZAS, AV. CENtral 163. Población París. Tratar: Nataniel 1122. 22—A.

NECESITO 1.o MAYO CASITA HIgiénica para matrimonio. Canon hasta $ 250. Barrio: Alameda, Avenida Matta, Gálvez, Maestranza. S. Fernández V. Correo Central. 22—A.

SE ARRIENDA CASA EN BAJOS. Blanco Encalada 1763. Tratar: Marín 319. A 24

$ 300 ARRIENDASE CASA, MONEda 3129. Verla de 2 a 3. A 22

MATRIMONIO SOLO DESEA arrendar casita aseada, barrio Independencia. Mujica 60. A 22

$ 300 ARRIENDANSE DOS CHAlets en Providencia, Av. Elena Blanco a una cuadra de los carros línea Bilbao, recientemente concluídos, entre Román Díaz y José Manuel Infante. Situación inmejorable por su aire puro y vista panorámica. Consta cada chalet de cinco piezas dormitorios, dos piezas servidumbre, salón y comedor, despensa, pieza baño, hall espacioso, elegante corredor y cocina aparte. Sitio espacioso para árboles frutales, flores, alcantarillado, luz eléctrica. Tratar José Manuel Infante 975. 22 A

Departamentos

ARRIENDASE DEPARTAMENTO con todo servicio, Miraflores 163. A-20

ARRIENDASE DEPARTAMENTO tres piezas. Arturo Prat 474. 23-A

ARRIENDASE COMODO DEPARtamento. Maruri 378. 22-A

ARRIENDASE DEPARTAMENTO con o sin luz, casa un piso. Bascuñán 372. 24—A

ARRIENDASE DEPARTAMENTO con o sin luz, casa un piso. Bascuñán 372. 24—A

SE ARRIENDA UN DEPARTAMENto de 3 piezas. Dardignac 444. Tratar: B. Aires 234.

ARRIENDO DEPARTAMENTO, Serrano 475. A—24

ARRIENDASE DEPARTAMENTO independiente, calle Teatinos 56. 23A

ARRIENDASE DEPARTAMENTO independiente, con todo servicio. Miraflores 163.

A PERSONA HONORABLE arriendo departamento tres piezas, altos, grandes, asoleados, pieza toilette completa, sin cocina ni pensión. Canon $ 200. Serrano 202. De 2 a 5 P. M. 24 A

DEPARTAMENTO TRES PIEZAS ofrécese. Olivares 1434. 23 A

ARRIENDASE DEPARTAMENTO 2 piezas, balcón con pensión. Libertad 564. 26—a

Piezas

ARRIENDASE PIEZA GRANDE A calle con o sin luz a personas solas Sevilla 1406 22—A

PIEZA CON O SIN MUEBLES, arriendo. Rosario 715. 22—A.

SE ARRIENDA UNA PIEZA. COchrane 456. 22—A.

SE ARRIENDAN BUENAS PIEZAS Santa Rosa 32. 22-A

PIEZA BALCON CALLE, ARRIENdo a caballero honorable. San Francisco N.o 47. A 23

ALONSO OVALLE 730 PIEZAS pensión. 23—A

SE ARRIENDA UN PISO DE TRES grandes piezas, hall, baño, Compañía 2876. Casa C. A-23

ARRIENDASE PIEZA CALLE, BAño, pensión, casa familia. Barroso 334. 23-A

12.—Compra de casas

13.—Compra y venta de negocios

POR ENFERMEDAD, VENDO CON urgencia almacén. Herrera esquina Andes 999. 23—A.

$ 1.000 POR AUSENTARME DE Santiago. Vendo barato. Bar. Santa Isabel 84 22—A

DE OPORTUNIDAD VENDO DEpósito de licores. calle Copiapó N.o 1047. A-22

NEGOCIOS, VINOS, ESPLENDIDOS poco capital, vendo. San Isidro 297 23—A

POR AUSENTARME DEL PAIS vendo acreditado Bar Saquito, libre 200 metros. Mínimum $ 7,000. Diez de Julio 148. 23—A

POR AUSENTARME DEL PAIS vendo restaurant Valparaíso, recién instalado, único en el barrio, libre 200 metros. Diez de Julio 236.

VENDESE ALMACEN ABARROtes por enfermedad dueño. Pedro Lagos 419. 22-A

ZAPATERIA, ESPLENDIDO LOcal, poco capital instalada, se vende. Arturo 1101 esquina Av. Matta. 22_A

VENDO HOTEL MEDIA CUADRA Estación Central. Edificio e instalación nueva. Tratar: Chacabuco 14. 23_A

MUY BARATO VENDO DEPOSITO vinos y chichas, por no poderlo atender. San Alfonso 498. 22 A

VENDO COCINERIA DERECHO llave. Puestos varios, una carretela, de ocasión. Romero 2871. 24 A

LINDO DEPOSITO LICORES VENdo espléndida situación. Dávila 918, con pieza habitación. A-25

NEGOCIO ABARROTES, UNICO, 4 esquinas, antes rematar vendo instalaciones derecho acreditado local, Matta esquina Gálvez, tratar: Bandera 441. Nefatalí 2.o Arce. 22-A

POR NO PODERLA ATENDER vendo sombrerería con bastante clientela. San Diego 1411. 20-A

REPARTO PAN CON CARRETON aperado vendo única oportunidad. San Francisco 1619. De 8 a 10 y 4 a 6. 24-A

VENDO NEGOCIO DE LEÑAS, carbón, papas, artículos varios, buenas ventas, espléndido local y situación comercial. Chiloé 2046. 23—A

ANTIGUA LAVANDERIA VENDEse. Para tratar: Lucio Cuadra 200. A-26

VENDO NEGOCIO EN ESPLENDIda situación por enfermedad de su dueño: Blanco Encalada 2211. A—23

BAR RESTAURANT VENDO POR falta de salud. Precio comercial. Arturo Prat 2297. A-23

VENDO FABRICA POR NO POder atender, en $ 30.000, con $ 5.000 al contado y el resto con muchas facilidades de pago. Puedo desarrollarse cualquier idustria. Arriendo barato, buena instalación. Ñubl 1355 2—M

VENDO PELUQUERIA, POR NO poder atender; bien acreditada, estilo moderno y con instalación de cigarrería. San Diego 927 28—A

CARLOS URQUIETA S., BOTICA se vende espléndida situación. Alameda barrio Estación. Facilidades pago Delicias 2593

PENSION, VENDO 8 DORMITOrios amoblados. Contrato largo. San Diego 165.

CARNICERIA CENTRAL, SIN competencia, buena casa habitación, clientela lo mejor Santiago, apuro vendo, Agustinas 2340.

VENDO DE OCASION UN TALLER completo de encuadernación. Gálvez 937. A-23

SE VENDE UNA VERDULERIA Y frutería, por enfermedad, buena clientela, en ocasión. Victoria 809.

IMPRENTA VENDO, MATERIAL nuevo con capacidad para hacer cualquier trabajo, en Independencia N.o 285. 24-A

$ 12,000 COMPRO O ME ASOCIO A Fábrica, industria, Guillermo Chávez, Casilla 196. A-24

VENDO PENSION BARATA, POR nueva, cuatro piezas, hall, comedor, viaje, Gandarillas 130. A-26

VENDO NEGOCIO PUESTOS VArios, por no poder atender, buena situación arriendo barato, Avenida San Luis N.o 1272. Independencia. A-23

VENDO NEGOCIO, POCO CAPITAL buenas ventas diarias(Martínez de Rosas 2791. A-24

SE VENDE UN ESTABLO CON muy buena clientela. Está montada en condiciones modernas en cuanto a higiene, aprobada por la I. Municipalidad. Sotomayor N.o 55. Tratar: Bandera 72. 23 A

VENDO POR VIAJE URGENTE A Europa almacén abarrotes. Garantizo $ 1,000 libres de utilidades. Datos: San Diego 994. 23-A.

VENDO BARATISIMO NEGOCIO surtido por tener que salir de Santiago. Esperanza N.o 983. 23-A

BAR LAS CARRERAS, PLAZA ALmagro al lado Teatro Mundial, vendo. 24-A

PAQUETERIA POCO CAPITAL, buena situación, arriendo barato, 150 pesos. Salas Pasaje. Las Rosas N.o 10.

DESEO COMPRAR BOTICA. — Dirigirse: Santa Lucía 322. 23-A

BAR RESTAURANT VENDO, INmejorables condiciones y situación. Andrés Bello 760. Frente Vega. 24A

VENDO EN RENGO UNA FABRICA con instalación completa, de peines y peinetas de madera y hueso. Valor, $ 10,000. Se vende en $ 6,000 por no poderla atender su dueño. Esta fábrica sacó medalla de oro en la Exposición de Industrias Nacionales del año 1922. Verla y tratar, con Jorge Atala. Rengo. 25-A

VENDO NEGOCIO COCINERIA, con bastante clientela, Independencia 550. 23 A

VENDO CIGARRERIA Y LUSTRIN en Agustinas 1038.

VENDO DEPOSITO DE VINOS POR no poder atenderlo. San Pablo 3878. A-24

REALIZO NEGOCIO DECENTE, puesto pan, varios, puede atenderlo señora. San Pablo 1229.

VENDO NEGOCITO ABARROTES, poco capital, arriendo barato. Conferencia 1296. 24—a

VENDO POR ENFERMEDAD DOS negocios, uno restaurant, con piezas para alojado, otro cocinería. — San Pablo 2320. 23—a

VENDO ACADEMIA DE BAILE por tener que atender otro negocio. — Chacabuco 26 B. 23—a

VENDO BAR RESTAURANT, PIAno eléctrico, billar, segunda categoría. Copiapó 1474. 23—a

VENDO NEGOCIO MENESTRAS. Precio factura, poco capital. Sama 1260.

GANGA SE VENDE UNA CASA DE pensión muy acreditada en barrio populoso y con muy buena clientela. Manuel Montt 2833. A-27

VENDO NEGOCIO DE CIGARRERía y librería en muy buena situación. Compañía 1985. A-24

VENDO PELUQUERIA, LUSTRIN y cigarrería, por no poderlo atender su dueño. San Pablo 2255. A-22

VENDESE BAR Y RESTAURANT, buena situación, datos en San Diego 2172. 26-A

$ 650 VENDO NEGOCITO, ARTURO Prat 1466. 23-A.

15.—Cuerpo de Bomberos

1.a COMPAÑIA DE BOMBEROS. — "Mapocho". — Cito a la Compañía a academia general para el Sábado 26 a las 5.45 P. M., de paisano. Punto de reunión: El Cuartel. — El Ayudante.

3.a COMPAÑIA DE BOMBEROS Bomba "Claro y Abasolo".—Cítase a la compañía a academia general para el día Miércoles 22 del presente, a las 9.30 P. M. Uniforme de trabajo. Reunión en el cuartel.—El Ayudante.

9.a CIA. DE BOMBEROS.—"Deber y Abnegación".—Cito a la Compañía a academia y ejercicio para el Viernes 24 del presente, a las 9 3|4 P. M. Uniforme de trabajo. Punto de reunión: El cuartel.—El Secretario.

10.a COMPAÑIA DE BOMBEROS.- Bomba España "Patria y Trabajo" De orden superior cito a la Cía. a academia general para el Viernes 24 a las 9.30 P. M. Reunión estatua del bombero. Uniforme de trabajo.— El Ayudante. 24—A

16.—Dentistas

GABINETE DENTAL, SAN DIEGO 964.—Tapaduras oro, desde 10 pesos, planchas para masticación perfecta desde 20 pesos; extracciones, 3 pesos. Dentista titulado, calle - Europa. A-22

BARRIO MATADERO, NUEVA clínica dental, trabajos sólidos. San Diego 1815. 25 A

CLINICA DENTAL AV. MATTA 319 A. Trabajos modernos, rápidos, garantidos. Facilidades pago. 22-A

17.—Escuelas de choferes

ESCUELA PRACTICA CHAUFfeurs mecánicos. Cursos diurnos, nocturnos, enseñan sus dueños, varias marcas. Vicuña Mackenna 456. 28—A.

18.—Extravíos y hallazgos

BUENA GRATIFICACION SE DArá a la persona que de noticias de una gata persa perdida en Huérfanos 2280. 22 A

BUENA GRATIFICACION SE DARA a la persona que devuelva un anillo de compromiso extraviado con el nombre de Domitila Gutiérrez, a Gálvez 1252. 22-A.

GRATIFICACION DARE QUIEN devuelva insignia perdida Cuerpo Bomberos 152, Gálvez 1292. A-23

19.— Empleados para comercios y oficinas. (Pedidos y ofrecidos)

JOVEN, CONOCIMIENTOS CONTAbilidad, dactilografía y muy buena letra, se ofrece. Casilla 3643. 25—A

JOVEN, CONTADOR, HABLANDO español francés e inglés desea interesarse en casa de comercio o industria. Posee capital. O. B. L. casilla 81—D 24—A

ESTUDIANTE DE PROVINCIA SOlicita empleo, posee buenos antecedentes, y dispone de medio día. Dirigirse a J. M. R. Correo N.o 2

EN HUERFANOS 2280 SE GRATIficará a quien dé noticias de un gato persa, pelo negro bronceado. Obedece al nombre de Pascual.

OFRECESE JOVEN PARA ALMAcén abarrotes. Prefiere barrio Estación Central. Bascuñán 166.

NECESITO NIÑO DE CATORCE años, para ayudar almacén. Buena recomendación. Bascuñán 301. 22 A

SEÑORITAS PARA ARTICULO DE fácil venta se necesitan Avenida España 170, casa 13. De 12 a 2. 22-A

EMPLEADO CANCHERIA PUERtas adentro necesita. Mercado Central 25. 23-A

DIBUJANTE COMPETENTE PARA importante oficina de propaganda, preciso. Dirigirse a Casilla 1802. A—24

SEÑORITAS, JOVENES, EMPLEAdas y empleados necesitamos. "Sociedad Universidad Libre, Rodolfo Venegas Salas. Plazuela Santo Domingo. A-22

FARMACEUTICO NECESITO, PUEblo cerca Santiago. Tratar: Botica Eugenín, Alameda. A-23

EMPLEADO PARA ALMACEN NEcesito. Buen sueldo. Santa Rosa 298 A 23

EMPLEADO RECOMENDADO NEcesita la farmacia Tartarini, Delicias 353.

NECESITO BUEN AGENTE, PREfiero tenga relación dueños de automóviles ganará espléndida comisión, dirigirse, 2 a 5 tarde, Merced 356.

SEÑORITA ENTIENDA ALGO TRAbajo imprenta necesito. Vicuña Mackenna 584. Casa 2. Tratar de 2 a 4 P. M.

FARMACEUTICO NECESITO PUEblo cerca Santiago. Tratar Botica Eugenín. Alameda. 23—A

EMPLEADO NECESITO POCA FAmilia, pago buen sueldo. Gálvez 55.

VENDEDORA COMPETENTE, sombreros señora, necesito. Dirijirse, de 2 a 3 Monjitas 851. A-24

SEÑORITAS, JOVENES, EMPLEAdas, y empleados necesitamos, "Sociedad Universidad Libre Rodolfo Venegas Salas", Plazuela Santo Domingo. A-26

CONTADOR ALEMAN, BUENOS informes, desea ocupación en el Norte. Dirigirse por Correo Loreto 251. A-23

VENDEDORA COMPETENTE RAmo confección señora, que hable francés, alemán, necesítase. Estado 169.

DOS SEÑORITAS O SEÑORAS JOvenes, honorables, con buena letra necesítanse para oficina, sueldo $ 200. Dirigirse únicamente por escrito indicando edad, nombre completo, domicilio y recomendaciones que posee a casilla 146.

VENDEDORES RAMO SEMANAL necesito. San Pablo 2202.

NECESITO VENDEDOR DE CALzado para Santiago. San Alfonso 568. A-23

NECESITO EMPLEADA ENTENDIda en cigarrería. San Pablo 3260. A-23

VENDEDORES COMPETENTES DE frutos del país necesito, presentarse. Huérfanos 1268, de 6 a 7 P. M. 23-A

NIÑO AGIL PARA ALMACEN NEcesito, con recomendaciones. Huemul 1701. 23-A

La Sección Avisos Económicos de "La Nación" contribuye poderosamente al desarrollo de los negocios.

20. — Frutos varios. (Compra y venta)

UVA SE VENDE, TORONTEL, Cristalina, rosada, 30 centavos kilo. Cuyana, 45. Av. Larraín 1143. Ñuñoa. Los Guindos. 26-A

DIARIAMENTE LLEGAN CASTAñas de Chillán, $ 1 kilo. Precio especial para comerciantes, castañas especiales para confitar. Mapocho 968. Edificio Mercado Central. 23-A

MAIZ Y NUECES RECIEN COSEchados vendo un lote. Gálvez 295.

SE VENDEN PAPAS DE NARDOS. Sevilla 1407. 23 A

COMPRO CIEN MIL MANZANITAS o peros, palitos para chupetes. Madrid 1357. 23-A.

21—Haciendas, fundos, chacras y terrenos. (Compra - venta y arrendamientos)

VENDO O ARRIENDO SITIO 14x42 metros, con galpones, apropiado bodega, garage, industria. Baquedano 740. A-22

PERSONA DISPUESTA HACER mejoras, arrendaría chacra cercana, buenas casas, posesiones, galpones. Escribir: Merced 663. 25-A

CHACRA 3|4 HORA DE SANTIAgo, 12 cuadras terreno primera clase, dividido varios potrerillos, abundante agua, ubicado dos cuadras línea tranvías y rodeado de quintas y chalets, fácil para venderla en quintas, parte arboleda, casas de administración, véndese en 125,000, sin deuda, facilidades pago dividido en lotes se sacaría más de 300,000 se cambia por una casa valor 40,000 a 60,000, resto convencional: datos darán Aravena y Valenzuela, Huérfanos 1059. Ofic-

SITIO CON BUENAS MEJORAS Y mucho zinc saneado, véndese, calle Cuevas 1329. 22-A.

22.—Hoteles y pensiones

ALAMEDA 975, PIEZAS AMOBLADAS. Pensión caballeros honorables. 28-A

CASA HONORABLE PROPORCIONA piezas, pensión. Prat 226. 23 A

EN CASA ESPACIOSA, SIN ALTOS arriéndanse lindas piezas con muebles, con o sin pensión, casa familia. Catedral 1867. A 30

PIEZAS CON PENSION, ARRIENDANSE. San Francisco 367. 22-A.

PIEZAS GRANDES CON Y SIN muebles en casa familia arriendo, con y sin pensión. Lastarria 80. 27-A.

HOTEL CONTINENTAL, HAY piezas desde $ 2 hasta 12. Pensión completa $ 180 mensuales. Manuel Montt 2868. 27 A

EN CASA HONORABLE SE DA pensión. Conferenc'. 442. 22-A

SE RECIBEN PENSIONISTAS DE mesa, $ 120. Comida de familia. Moneda 2347. 22 A

ARRIENDO PIEZAS CON O SIN pensión. Serrano 73. 22-A.

MAGNIFICA PENSION CON PIEZA son sin muebles, balcones. Calle San Diego 103. 22-A.

HOTEL AMERICA, MAPOCHO 1090. Frente Estación Mapocho. Espléndidas piezas amobladas, higiénicas, ventiladas con lavatorio desagües, en cada pieza. Precios módicos. A 23

La utilidad que deja su negocio se puede aumentar al doble mediante un aviso económico en "La Nación".

EN CASA HONORABLE SIN PENSIONISTAS se arrienda un departamento a matrimonio o caballero solo, en Rosas 2625. A 24

$ 100 120 PENSION CON PIEZA Sama 1710. A-24

BONITAS PIEZAS AMOBLADAS pensión arriéndanse. San Antonio 438 Portal Alcade, verla de 3 a 6 P. M. A-25

$ 450 Av. PEDRO VALDIVIA (2 cuadras Providencia. N.o 347. Muy buena casa con pensión y huerto frutal. A-25

SAN DIEGO 79 CASA TRANQUILA arrienda piezas con pensión días meses viajeros. A-25

PIEZA GRANDE PARA MATRIMONIO, con pensión. Lira 176. A-22

100 PENSION, PIEZA AMOBLADA, balcón calle, tres personas; frente Estación Mapocho. Artesanos 999. A—22

PIEZAS BALCON, CON O SIN pensión; precios módicos. Pedregal 33. A—23

CASA RESPETABLE ARRIENDA pieza con pensión Arturo Prat 187. 24—A

PIEZA A LA CALLE, ESPLENDIDA pensión. Gálvez 216. 30—A

CASA EXTRANJERA OFRECE espléndidas piezas regiamente amobladas, con balcón a la calle y baño con pensión. San Diego 172, a una cuadra y media de la Alameda, casa recién construída. 25—A

PENSION Y PIEZA OFRECE CASA respeto. Molina 152. 22—A.

PENSION, PENSION CASA FAMILIA, sin otros pensionistas, arriéndase. Serrano 553. 22—A.

ARRIENDASE PIEZAS CON PENSIÓN. Carmen 79. 23—A.

CATEDRAL 2429, OFRECE BUENAS piezas y pensión. 25—A

CASA HONORABLE ARRIENDA pieza con pensión. Cochrane 226. A-22

BUENA PENSION, LINDAS PIEZAS calle. Campo Marte 79. 22-A.

ESPLENDIDA PIEZA BALCONES calle con pensión, a matrimonio honorable ofrece. García Reyes 635. A—23

ESPLENDIDA PIEZA CON PENSIÓN se arrienda, Santo Domingo 735. A—23

PENSION CHICA BIEN SITUADA vendo por enfermedad. Avenida Matta 763

FAMILIA EXTRANJERA OFRECE pieza matrimonios, caballeros, con pensión, Arturo Prat 287.

ARRIENDO PIEZA ELEGANTE con o sin pensión a matrimonio o jóvenes honorables. Merced 356. 25A

EXTRANJERO BUSCA PIEZA chica, amoblado sin pensión. Casilla 6044. 23-A.

PIEZAS PENSION. PRECIOS MODICOS. San Diego 262. 23-A

EMPLEADOS ESTUDIANTES, PIEZAS buena pensión desde $ 100 comida sana abundante, mesa, romicilio. Arturo Prat 688

ÑUÑOA ARRIENDO PIEZA CALLE con o sin pensión, San Gregorio 2585. Cuadra Plaza. A-22

CENTRALISIMO, PIEZAS AMOBLADAS, y pensión. Argomedo 315. A-24

PENSION, PIEZA AMOBLADA, balcón, desde 140; diario, 7; familia. Morandé 791. 23-A

ARRIENDASE PIEZAS CON PENSIÓN, Carmen 382. 23-A

ARRIENDO PIEZA A CABALLERO con o sin pensión, Serrano 347.

CASA RESIDENCIAL PARA HONORABLES familias o personas solas, por días, meses Estado 75. Regios dormitorios salitas, baños privados, excelente comida uso familiar; pensión de mesa por meses. Los dueños atienden personalmente retribuyendo la deferencia de los distinguidos huéspedes. Precios módicos. Teléfono 3705. English Spoken. 23 A

ARRIENDO LINDA PIEZA CALLE balcón, pensión. Ahumada 26. 3.er piso.

23.—Instalaciones y accesorios para negocios. (Compra y venta)

PELUQUEROS VENDO DOS SILLONES americanos. Datos a casilla 507. Valparaíso. R. C. 23_A

VENDO INSTALACION BAR-RESTAURANT, con derecho a posesión. Verlo de 12.30 a 1.30. San Pablo N.o 2080. 23—A.

COMPRO VIDRIERA PARADA para puerta-calle pastelería. Vicuña Mackenna 9. A-22

UTILES DEPOSITO VINOS, puesto pan; regalo, $ 150. Juan Vicuña 1595. 22-A

SE VENDE ESTANTERIA DE CIGARRERÍA, verla y tratar: Inés de Aguilera, negocio, Polo Sur. A 22

COMPRO VIDRIERA PARADA PARA puerta calle pastelería. Vicuña Mackenna 9 23—A

VENDO OCASION ESTANTERIA, mostrador apropiado tienda, zapatería, paquetería. Independencia 1707.

ESTANTERIA PARA TINTORERIA compro. Libertad 246. 23-A.

VENDO ALMAZON CON ESPEJO para sombrerería. San Francisco 1059.

24.—Instrucción y educación. (Colegios, academias y profesores)

"INSTITUTO SAN MARTIN". — San Martín 64.—Teléfono 212 Central.— Kindergarten, preparatorias, humanidades. Internos, medio-pupilos, externos. Profesores de Estado. Exámenes válidos en el establecimiento. Enseñanza obligatoria de francés e inglés desde los cursos elementales. Matrícula abierta durante algunos días más. 25-a

LICEO MUSICAL SANTA CECILIA Arturo Prat 253 Internado y externado. Enséñase teoría y armonía composición, piano, canto, violín, instrumentos de cuerda, declamación Profesorado del Conservatorio exámenes válidos Humanidades gratis para las internas. A

CURSOS NOCTURNOS, VESPERTINOS, matinales: Cónsules, Contadores, Taquígrafos, Dactilógrafos, Constructores, Dibujantes, Horticultores, Agricultores, Veterinarios. Diplomas legalizados. Instituto Mercantil. Merced 882. Plaza de Armas. 22-A.

CURSOS NOCTURNOS, VESPERTINOS, matinales; Cónsules, Contadores, Taquígrafos, Dactilógrafos, Constructores, Dibujantes, Horticultores, Agricultores, Veterinarios. Diplomas legalizados. Instituto Mercantil. Merced 882, Plaza de Armas. 24-A.

CONTABILIDAD, TAQUIGRAFIA Mecanografía, Inglés Aritmética, Gramática, cursos rápidos, pagaderos cuotas mensuales excelentes profesores. Enseñanza garantida diplomas competencia Matrícula abierta. Instituto Pinochet Le-Brun Huérfanos 1657 25 A

INSTITUTO PINOCHET LE-BRUN Kindergarten, preparatorias I, II, III Humanidades, internos, medio internos, externos. Matrícula abierta. Clases comienzan 9 Marzo. Huérfanos 1657. A-25

PROFESORA DE PIANO TITULADA, Conservatorio da clases. Dirigirse: Claras 637. 23-A

KINDERGARTEN DEL INSTITUTO Pinochet Le-Brun, admite niños y niñas cuatro a siete años. Funciona edificio aparte. Matrícula abierta.— Huérfanos 1657. 26—A

DOY CLASES DE BORDADOS, Presia 3022. 23 A

INSTITUTO DE CONTABILIDAD, Bandera 154. Nuevos cursos. Especial de señoritas. Nocturnos para empleados. Escritura máquina, $ 10. A 22

PROFESOR PREPARA HUMANIDADES. Delicias 2668. A 22

INSTITUTO COMERCIAL DE Santiago, Agustinas 1060, fundado 1915. Establecimiento moderno, distínguese eficiencia enseñanza, excelente profesorado. Garantiza preparación rápida; contabilidad, taquigrafía, idiomas, dactilografía.

PROFESOR NACIONALIDAD francesa necesítase, Agustinas 1060.

APRENDA INGLES CULTO, Corriente Moneda 1015 24—A

CURSO DE CORTE: VESTONES chalecos y pantalones por $ 300 Academia Internacional de Cortadores. San Diego 307 altos Pida Prospectos. 24—A

SALON O PIEZA CON BUENA pensión se arrienda persona honorable. Nataniel 118. 25 A

25.—Instrumentos musicales, afines y accesorios. (Compra-venta y composturas)

RICO PIANO ALEMAN VENDESE Tarapacá 812 22—A

PIANO STEINWAY Y JONS LEGITIMO véndese ocasión. Cochrane 181. 22-A

PIANO ALEMAN Y PIANOLA EN perfecto buen estado vendo, San Rafael 965. Entre Carmen y San Isidro. 22-A

PIANO ALEMAN WINKELMANN Muy rico véndese. Santos Dumont 482. 22-A

PIANO ALEMAN DE TRES PEDALES, marca Forster insuperable, véndese mitad costo. Recoleta 948. 24—A

VENDO DE OCASION RICO PIANO alemán. San Franrisco 387. 22-A

COMPOSTURAS DE TODAS CLASES de victrolas, precios módicos. 10 de Julio 815. 22-A

PIANO ALEMAN, CLAVIJERO bronce, flamante, vendo. Ahumada 81. 22-A

RICO PIANO, CLAVIJERO BRONCE, apuro, vendo Agustinas 2340.

$ 2.800 PIANO ALEMAN FLAMANTE vendo ocasión Santa Elena 1311 23—A

CAMBIO RESIDENCIA, VENDO rico autopiano "Aeolian", salón, dormitorio, catres, colchones, paragüero Varios otros. San Ignacio 169. A-22

VENDESE PIANO FLAMANTE, Salir Santiago, Castro 777. A-22

PIANO ALEMAN, PERFECTISIMO estado garantido, vendo ocasión $ 1,900. Gálvez 463.

PIANO DE ESTUDIO VENDO BARATO. Exposición 504.

26.—Libros y estampillas. (Compra y venta)

LIBROS COMPRO SAN DIEGO 105. 22-A

EN LAS LIBRERIAS SE ENCUENTRA el "Diccionario Histórico y Biográfico de Chile". — La entrega suelta vale 5 pesos. El tomo, que tendrá diez entregas, vale 52 pesos a la rústica y 50 pesos empastado. Las órdenes se suscripción, acompañadas del valor correspondiente en giros, letras o cartas certificadas, deben dirigirse a don Virgilio Figueroa, casilla 1924, o López 535. Santiago. Los señores suscriptores deben reclamar la 1.a entrega, que ya está repartida. 22-A

COMPRO CATALOGOG DE MUEBLES. Santa Rosa 330. 22—A. 30—A.

LICENCIADOS EN LEYES Y MEDICINA, la Imprenta "El Progreso" San Pablo 2075, las ejecuta con economía y perfección.

GEOGRAFIA UNIVERSAL, 20 Volúmenes y Atlas Jackson vendo de ocasión. Avenida Italia 1060.

COMPRO "TESORO DE LA JUVENTUD", Indicar precio estado, domicilio Wander Correo 2. A-23

27.—Medicina

RAYOS X $ 5, EXAMEN CORAZON, pulmón, estómago, nervios, enfermedades de señoras. Consultorio económico del Sanatorio, Avenida Matta 586. De 5 a 6. 1—M

GONORREA, SIFILIS, IMPOTENCIA, debilidad vital en ambos sexos. Curación radical rápida. Procedimientos modernos. Facilidades de pago. Consultas gratis de 10 a 12 y de 7 a 9 P. M. Atiende enfermos de provincias por correspondencia. Clínica y Laboratorio médico del doctor Julio Lefévre M., San Antonio 41, altos. Santiago. 4-M

HIDROXOL, BLANQUEA LOS dientes; desinfectante bucal; antiséptico, véndese todas boticas. 30 A

VENEREAS, SIFILIS, IMPOTENCIA. — Consultas gratuitas de 8.30 a 10 y 1 a 4. Nocturna: de 8.30 a 10. Clínica Santo Domingo 1953. A-25

F. MARIN SOTOMAYOR.— CLINICA privada, catorce años práctica en curaciones, inyecciones. Tratamiento enfermedades trascendencia social. Precios módicos, Estado 63 25-A.

GONORREA, IMPOTENCIA, INFECCIONES prostáticas en ambos sexos, curación radical, nuevo sistema, inyecciones antiblenorrágicas, quince años práctica en vías urinarias. Precios módicos. De 9 a 12 y 7 a 9. Policlínica: Mapocho 2776. A—26

GONORREAS, AUNQUE ANTIGUAS estrechez, orquitis curan radicalmente. Glóbulos Pérsicos. Boticas surtidas. 16-3

2726, DELICIAS, CURO EN POCOS días Piorrea alveolar.— Enrique Villarroel. 24-A.

POMADA CADUM, QUITA Y CICATRIZA las erupciones de la piel.

FABRICA DIENTES FIJOS $ 5. Extracciones sin dolor. Dentaduras sin paladar. Precios económicos. dentista titulado Chile, Europa, Estados Unidos, Catedral 1467.

LAS ENFERMEDADES INTERNAS de señoras y su cura. Las enfermedades crónicas que hayan perdido toda esperanza de alivio, gratis consulta. Doctora Lastenia, Gálvez 134. De 1 a 5. 22 A

28. — Materiales de construcción. (Compra y venta)

CONSTRUCCIONES MODERNAS "Patentada", verdaderamente económicas, resistente, rapidez, elegancia. Arquitecto, Casilla 3941. A-29

TECHO ACANALADO REVART Avenida Matta 375 16—J

CONSTRUCTORES: LADRILLO FISCALES aprensados, por grandes, pequeñas partidas, precios convencionales. General Bustamante 250. 22-A

UNA CAJA HERRAMIENTAS CARPINTERO vendo barato. San Pedro 1446. 22-A

SE VENDE MAMPARA DE LINGUE, con cristales biselados, y 1/2 docena de sillas de caoba. Juárez 710. 22 A

SE NECESITA CAÑERIA DE TRES pulgadas, de ocasión. Cincuenta metros. Casilla 3744. 22—A

SE VENDEN UNAS MEJORAS. CALLE Bío-Bío N.o 1046. 22—A.

VENDO BARATISIMO PLANCHAS zinc blanco y negro, acanalado. — San Pablo 2059. 22—A

TEJAS USADAS VENDO, PUESTAS a domicilio. Sotomayor 898. 22—A

ZINC BLANCO, USADO, REGALO a $ 5 plancha. San Pablo 3018. A 25

ALGUNOS METROS CAÑERIA 1/2 pulgada vendo. Castro 689. A—23

VENTANA 120x2 PARA NEGOCIO vendo de ocasión. Serrano 302.

OCASION, VENDO LOTE MEJORAS usadas, zinc negro. Cuevas N.o 1340. A—24

TECHO ACANALADO $ 1.40 PLANCHA, vende, Subercaseaux 650. M. 30

4 METROS ESCALERA FIERRO de caracol vendo de ocasión, Santo Domingo 423. 23-A

SE VENDE UN PORTON DE PINO 3.40 x 1.40. Gálvez 171 23—A

FIERRO GALVANIZADO NUEVO, para techo, inglés Emm, de 9 y 10 pies, realiza gran partida, Maturana 662, de 2 a 3. A-26

BISAGRAS, CHAPAS ESPAÑOLETAS venta al detalle. Sábados de 2 a 4. Bolsa de Comercio. Oficina 331. 25-A

ADOBES $ 150 EL MIL PUESTOS domicilio. Casilla 3801.

LADRILLO, FISCAL, MURALLA, bien cocido realizo por tener que entregar terreno. Av. Silva 201, dos cuadras San Diego.

LOTE GRANDE MADERA, CANALES, fierro galvanizado liso, vendo ocasión. Catedral 1443.

REALIZAMOS: CAÑERIA GALVANIZADA para agua, descarga de 4", 3", 2", fierro liso negro, canales, cañones caballetes. Chacabuco 5.

TEJAS, MADERAS USADAS COMPRO. Agustinas 27'

29.—Máquinas, motores, afines y accesorios. (Compra-venta y composturas)

MAQUINAS DE TEJER, NUEVAS y ocasión. Taller especial composturas. Augusto Graf. San Diego 89. 25—A.

CONSTRUCCIONES MODERNAS "Patentada", verdaderamente económicas, resistente, rapidez. Arquitecto. Casilla 3941 26—A

NECESITO MAQUINA PARA CORTAR galletas. Julio Valenzuela. Rancagua. 24—A

MOTORES GAS POBRE, 50 Y 70 caballos. Dinamos, tableros para estos, véndense ocasión. Empresa Eléctrica, casilla 40. Cauquenes. O bien, Huérfanos 1328, oficina 9, Santiago. A-24

COMPRO MAQUINA SINGER FILETEADORA, para calzadito. José Fernández P., Casilla 950 22—A

INCUBADORA CYPHERS, PARA 400 huevos y criadoras misma marca vendo, Av. Macul 557. A-23

VENDO MAQUINA ESCRIBIR Y un aparador. Jofré 432. A-22

CAMARAS FOTOGRAFICAS, DIECIOCHO-veinticuatro, completo, compro. Delicias 2493. 23—A

MAQUINA FOTOGRAFICA AL MINUTO, vendo. Providencia 1252. 23—A

VENDO MAQUINA FONDO, PRENSA, gancho, sierra para chanchería, Av. Rondizzoni 2060. 22-A.

VENDO MAQUINA TEJER, NATANIEL 1445. A-22

ARADOS, ROMANAS, TRASMISIONES, descansos, ejes, poleas, taladros, vigonias, correas distintas dimensiones, pernos, remaches, tornillos, calderos 4, 6 H. P. Gatas, vendo, Unión Americana 77. 22-A.

DECAUVILLE, CARROS, CIGUEÑAS, fierro, barra, realizo. Sotomayor 41. 22-A

SE VENDE UN MOTOR ELECTRICO de dos caballos A. E. G., para corriente continua, ídem un motor chico de un cuarto caballo; también un gasómetro completo para soldadura al oxígeno. Av. Matta 1293. A 23

MAQUINA "UNDERWOOD", NUEVA se vende en $ 380. San Diego 872.

TURBINAS HIDRAULICAS DE distintas potencias vendo de ocasión. Ingeniero Pflugmacher. Lira 170.

RUEDAS PELTON, DE DISTINTAS potencias vendo baratas, Ingeniero Pflugmacher. Lira 170.

INSTALACIONES HIDRAULICAS, especialmente hidroeléctricas, miles de HP. instalados. Ejecuta especialista. Pflugmacher. Lira 170. Casilla 3178.

DINAMOS 220 y 440 VOLTIOS, USADOS, pero en perfecto y garantido estado, potencias de 1 hasta 40 KW. se venden de ocasión. Ingeniero Pflugmacher, Lira 170.

MOTORES ELECTRICOS CORRIENTE continua, usados, de 1 hasta 50 HP. se venden de ocasión, Ingeniero Pflugmacher. Lira 170.

GRUPOS ELECTROGENOS DE 1, 4 y 7 KW. se venden de ocasión. Ingeniero Pflugmacher. Lira 170.

MOTOR INDUSTRIAL DE 14 HP. 2 cilindros, para bencina, parafina, o aceite crudo, vendo barato, Ingeniero Pflugmacher. Lira 170.

MOTORES A GAS POBRE, LA fuerza motriz más barata para el Sur de Chile, vendo de ocasión. Potencias de 30, 35, 45 y 70 HP. Más de 40 motores han sido vendidos por esta casa. Ingeniero Pflugmacher. Lira 170.

INSTALACIONES DE MINAS Y fabriles, montajes difíciles, construcciones de máquinas auxiliares, etc., ejecuta ingeniero con más de 20 años de práctica. Ingeniero Pflugmacher. Lira 170. Casilla 3178. Teléfono 3230.

DEPARTAMENTO INDEPENDIENTE tres piezas, baño, gran hall, arriéndase barato familia honorable sin niños. Lira 170.

INCUBADORA CYPHERS PARA 400 huevos y criadora misma marca vendo. Avenida Macul 557 24-A

MAQUINA CEPILLADORA DE molduras de maderas, para marcos, cómprase. Ofertas a casilla 7570, Correo 8.

MAQUINA BOBINADORA, CORTADORA papel, en rollos, vendo, Agustinas 1778. A-24

CALDERO MULTO COLAR EN perfecto estado 8 HP. se vende, tratar Avenida San Miguel 199. 24 A

VENDO DE OCASION MAQUINA de tablear, Serrano 347.

COMPRO DE OCASION MAQUINA escribir Underwood. San Diego 228.

30—Muebles. (Compra y venta)

MUEBLES OFRECEMOS CUALQUIER estilo. Precios muy ventajosos, entrega inmediata, grandes facilidades pago. Consulte nuestras condiciones. Fábri Sociedad Nacional de Muebles y Maderas, Coquimbo 1060, entre Prat y San Diego. 30—A.

MUEBLES, DORMITORIOS COMEDORES, salones, escritorios, todo estilo modelo, roble americano. Precios bajísimos. Facilidades pago. Especialidad sillas desde $ 130 docena, asiento cuero y escuadras. Venga consultar precios. Fábrica Nacional de Muebles, Serrano 398. M-23

COMPRO MUEBLES CATRES, COLCHONES usados. Castro 528, Teléfono 268, Parque. A—30

MUEBLES, 20 JUEGOS COMEDOR, salones intimidad, ausentarme del país. Fábrica, Nataniel 464. A 22

COMPRO TODA CLASE DE muebles. Santo Domingo 936. A—27

AMOBLADO DORMITORIO, SALITA, vendo barato. San Diego [illegible]. 23_A

VENDO AMOBLADO COMEDOR, 4 mil pesos, estilo holandés, de encina francesa, gran aparador, vitrina, trinche, mesa corredera, una docena sillas. Merced 164. A-22

MUEBLERIA "LA MODERNA" VENDO roperos, peinadores, cómodas, catres, mesas, sillas y otros, precio de ocasión. San Diego 872. A-22

CATRE ANCHO BRONCE, COLCHÓN, estantes vendo. Libertad 442. 25-A

APARADOR Y VARIOS MUEBLES véndese por viaje. San Francisco 158. 22-A

VENDO JUEGO DE DORMITORIO compro sillón dental. Santa Rosa 80. 22—A.

JUEGOS COMEDOR, PEINADORES, sillas cuero, otros muebles ocasión. Alameda 337. 25—A.

¡OCASION! VENDO MUEBLES comedor, servicio porcelana, servicio copas, escopeta de un tiro liviana, palmera grandísima, anafes a gas, otros varios. Vicuña Mackenna 765. A 23

VENDO AMOBLADO SALON $ 200; rico autopiano marca Kimball; cortinajes felpa, espejos, alfombrados, juego aparadores, peinadores, amoblados escritorio, nueve piezas: 260; escritorio, estante libros 50; colchones; cocina económica flamante. Rosas 1290.

SE VENDE UN PEINADOR Y CÓMODA con mármol y otros muebles. Huemul 689

VENDO AMOBLADO SALA, COCHE niñito, varias otros muebles. Prat 207.

AMOBLADO SALON ESTILO BERGER, 480, 3 lámparas de pie, cada una $ 120, amoblado mimbre, 150, cuna mimbre y colchón sin uso $ 55, par cortinas afelpadas, $ 75, alfombra afelpada $ 370, 2 pies lámparas, cada una, 22, 2 jarrones con palmeras artificiales, 90, 2 medallones, 2 cogines y una carpeta brocato antiguo seda, 160; par candelabros pared antiguos, 79. Catedral 2040.

ESTANTE LIBROS $ 100, DORMITORIO caoba un cuerpo, 800; catre fierro 80; colchones 60; aparador trinche, 400; mesa corredera redonda y cuadrada, sillas comedor, guardarropa $ 100; escritorio cortina 450. Vendo Moneda 1467.

DOMINGO SANCHEZ E HIJO, FABRICANTES de muebles coloniales, modernos y de estilos. San Diego 957.

AMOBLADO SALON TAPIZ SEDA, 500; espejo, 70; consola dorada mármol, 120; vitrina dorada, 100; banquetas, sillas doradas, 100, desde 10; escritorio ministro, 100; amoblado cuero, 200; estante roble americano, 70; aparador nogal gran espejo, 350; mesa, 50; ropero dos cuerpos luna biselada, 250; peinador mármol espejo, 90; otro, 75; cómoda, 40; veladores, desde 15; catre fierro bronce, 70; diez alfombrados, desde 50; cocina caldero cobre con cañon, 90. San Francisco 382.

SE VENDE MUEBLE MARMOL para peluquería. 5 Abril 4150.

$ 100 CATRE FIERRO GRANDE, vendo. Bascuñán 373.

OCASION: VENDO $ 400 MESA Y útiles completos para fabricar espejos, enseñándose el trabajo. Baquedano 1183. A-23

AMOBLADO SALON, NUEVE PIEZAS, flamante, $ 200; de antesala, $ 120; alfombrado central, 45; de escalera afelpada, $ 806 dos arrimos dorados, $ 45; estante libros, $ 40; escritorio, 60; cómoda, 45; peinador, mármol, espejo, grande, 80; guardarropas, grande, 80; chico, 35; dos catres fierrobronce, 60; aparador, 60; mesa comedor, 25; rica cocina, caldero cobre, 250; seis sillas caoba, antiguas, 190. San Isidro 546.

VENDO MUEBLES, NATANIEL 1149

31.—Notificaciones comerciales

HE COMPRADO EL ESTUDIO Fotográfico del señor Charles Gros, ubicado en Estado 250, no respondo a las deudas de dicho establecimiento, después de tres días de publicación de este aviso. — K. Tunekawa. —21 de Abril de 1925. 23-A.

HABIENDO COMPRADO EL NEGOCIO de abarrotes del señor Benito Ribeldi, Esperanza 1306, no respondo por ninguna cuenta pasados tres días. Rosa Caretti. 23 A

AVISO AL COMERCIO: HABIENDO comprado el negocio abarrotes ubicado Huérfanos esquina Andes, no respondo ninguna cuenta pasados tres días contar desde la fecha.— I. L. 24—a

HABIENDO COMPRADO LA PELUQUERÍA de R. Valiente, no respondo cuenta alguna pasado tres días. Delicias 2847. A-24

32.—Oficios varios

ZURCIDOS INVISIBLES, NOTABLE zurcidor japonés Especialista único especialidad en viraduras, transformaciones. Son perfectas. San Diego 228. Teléfono 667. Mayo-2

CONDOR 1158. CASA ANTIGUA única especialista zurcidos invisibles. jerseys, viraduras, hechuras transformaciones garantidas. M-4

ESPECIALISTA EN SOBRETODOS modernos. San Diego 307, altos. Recibe hechuras. Corrige abrigos defectuosos. A 30

ZURCIDOS INVISIBLES. VIRADURAS, sobretodos, ternos, abrigos señoras, hechuras desde $ 80. Merced 750. 22 A

33.—Oficinas, locales y garages. (Ofrecidos y buscados)

ARRIENDO ESPLENDIDO LOCAL esquina para almacén u oficinas, en Bandera 875. Tratar en el 897. A-23

$ 150 LOCAL PARA NEGOCIO Chico, San Diego 1688. 18-D

$ 300 EXTENSO ALMACEN, AVENIDA 1165, lado San Diego, con casa habitación, bodega y patio. Verlo toda hora. Tratar: Bandera 70, altos. A—24

POR CAMBIO DE NEGOCIO CEDO acreditado local en barrio muy bueno. Ventas abarrotes y anexos en general, Moneda 2209. A 22

ARRIENDASE LOCAL PARA CANTINA o almacén. Maipú 29. A-24

OFREZCO LOCAL CENTRAL, GALPONES, sitio, habitación. Para industria. Depósito, garage, establo. San Pablo 2465. A-23

LOCAL DE DOS PIEZAS, ARRIENDASE, Independencia 1133. A-23

ARRIENDASE ESPLENDIDO LOCAL para negocio, en todo el centro. paseo Recoleta. Tratar: Recoleta 447. A-25

LOCAL COMERCIAL, ARRIENDASE, San Diego 1874. A-27

LOCAL PARA NEGOCIO, CON CASITA, anexo, recién terminado en barrio central calle San Pablo, en arriendo, Díaz y Llona. Huérfanos 1165. 23-A.

ARRIENDASE DESDE EL PRIMERO el garage y oficina que ocupaba la Empresa Fontbar. Tratar Cuevas 1113. 25 A

TRASPASO LOCALCITO CON INSTALACIÓN buena para todo negocio. San Francisco 230.

EN PLAZA ARMAS, MERCED 882 esquina Estado, se arriendan locales apropiados para profesionales o casa de representaciones, balcón a Estado. Tratar ahí mismo.

ARRIENDO UN LOCALCITO. SAN Pablo 2260. A-23

34.—Oficios varios pedidos

CAJISTAS DE REMIENDO COMPETENTES. Necesita "La Ilustración" Santo Domingo 863 22—A

PRENSISTA PEDAL, SERIO. Bascuñán 457. 23-A.

PRENSISTA DE PEDAL NECESITO, San Antonio 64.

Carpinteros Mueblistas

CARPINTEROS Y ALBAÑILES NECESITO $ 12 diario, Escuela de Aviación, sección Maestranza. J. Sobarzo. 22-A

NECESITO CARPINTERO BANCO San Pablo 1703

OFICIAL CARPINTERO NECESITO fábrica puertas. San Diego 2320

CARPINTEROS DE BANCO PARA taller, necesito. Calle Santa Victoria 0171, entre Av. Quinta y Seminario.

OFICIALES MUEBLISTAS ADELANTADOS necesita Alonso Ovalle 760. 23 A

CARPINTEROS NECESITO. Agustinas 2123.

CARPINTERO ENMADERADOR necesito. Manuel Montt 2828, barrio Estación.

Zapateros

ZAPATERO DE COMPOSTURA, IR Riquelme 897. 22—A

SACADOR PUNTERAS CALZADO niños necesito, urgente, pago hasta N.o 29, noventa centavos. 30 arriba, $ 1.10. San Diego 1444.

BUEN PUNTEADOR NECESITO. — Fábrica de Calzado. Arturo Prat 1524. 23-A

SE COSE BLACK, CHACABUCO 11. 24-A

ZAPATERO OBRA DE HOMBRE necesitan. Av. Matta 765. 22-A

OPERARIO PARA MAQUINA RECORTAR y abrir hendido goodyear, se necesita en la Fábrica de Calzado, Amunátegui 914. A-22

PLANTILLEROS LUIS QUINCEROS necesito. Av. Matta 364. 22-A

FABRICA DE CALZADO ROGELIO Ugarte 1391, necesita cortador de cuero. A-23

ZAPATEROS BLACK PARA SEÑORAS, necesito. Martínez de Rozas 2340

ZAPATERO COMPOSTURERO HAGA nuevo necesito. Alameda 2182. Interior 32.

NECESITASE CORTADOR CUERO. Fábrica Calzado, Chacabuco 554. 23—a

Artes mecánicas

NECESITAMOS MECANICOS CON herramientas para trabajos del banco. Montevideo 554. A—22

MECANICO COMPETENTE SE PRECISA. Bío-Bío 698, esquina Santa Rosa. A-22

MECANICO MUY COMPETENTE en máquinas de coser necesito, para instalarle taller con promesa de venta. San Diego 1845.

Sastres

EX-CORTADOR SASTRERIAS: GUILLERMO Lotti y Onofre Avendaño. Recibe hechuras Corrige trajes defectuosos. San Diego 307 altos. 23—A

OPERARIOS SASTRES, COMPRA venta toda clase de materiales. Moneda 848. 23-A

BUENOS OPERARIOS QUE SEAN competentes para sobretodo con muestra necesito. Inútil presentarse sin ser competente. Bandera 157. 25A

SASTRE PRIMERA NECESITO San Miguel 62. 22 A

SASTRERIA N. OTERO T. NECESITA buenos operarios de obra grande con muestras. San Antonio 154.

NECESITO APRENDIZA SASTRE, adelantada. Esperanza 767.

CORTADOR FORROS NECESITO.— Fábrica calzado. Nueva Valdés 927.

Chauffeurs

CHOFER CASADO, PARA MANEJAR autobús de La Florida a Santiago necesito. Datos, policía de La Florida. A-34

CHAUFFEUR INSTRUCTOR TODA marca automóviles necesito. Rancagua 79. 23-A.

SE NECESITA AL CHAUFFEUR José Vega Solís, en Delicias N.o 207.

Hojalateros y Gasfiters

NECESITO DOS MAESTROS GASFITERS competentes en instalaciones sanitarias, un hojalatero y dos oficiales. Curicó 82. 22-A

GASFITERS, HOJALATEROS, Oficiales necesito. Rosas 2061. 23-A.

NECESITO APRENDICES GASFITERS recomendado. Nataniel 40. 23 A

GASFITER Y UN APRENDIZ NECESITO, Ahumada 337. 23 A

HOJALATERO NECESITO. SAN Pablo 3653. 23—a

NECESITO HOJALATERO U OFICIAL colocación canal 1/2 caña. Baquedano 873.

MAESTRO HOJALATERO GASFITER, necesito varios. Chacabuco 675.

NECESITO MAESTRO HOJALATERO, Av. Matta 900.

Peluqueros

PELUQUERO NECESITO … do peluquería, tratar … 693.

PELUQUERO COMPETENTE … cesito. Puente 891.

NECESITO PELUQUERO … rramienta, doy el 50 por … toda pensión. 10 de Julio …

PELUQUERO NECESITO … quería el Adelanto, …

Varios

SE NECESITA JARDINERO … Valenzuela. Rancagua …

SE NECESITA … competente para colocar … ción. Tratar: Antonio … 112. De 5 1/2 a 6 de la …

DORADOR, NECESITO, … Mackenna 265.

REPARTIDOR DE VINOS … rantías, necesito. Viña … 12. Lo Ovalle.

PANADEROS OFICIALES … sita la Panadería Cervantes … esq. Escanilla.

NECESITO FUNDIDORES … co, y aprendices. Tocornal …

NECESITO AYUDANTE CON … de carne. Compañía 2701.

EMBETUNADORAS Y DO… ras muy competentes, nec… lleres Vuletich, Moneda esq… Libertad.

NECESITAMOS HORNERO … un mozo. Molina 1085.

HERRADOR NECESITO, … rio Ramírez 1160.

TALLADORES OFICIALES … sito, San Pablo 2930.

NECESITO DOS AYUDANTES … ceros. Av. Vicuña Mackenna …

NIÑAS PARA TRABAJOS … prenta necesitamos. Delicias … fondo.

NIÑAS DE 14 A 16 AÑOS, … dizas para flores necesitase … mada 175.

OFICIAL TALLADOR NE… Carmen 1370 Cité Pérez …

NECESITO SOMBRERERO … tente, Dávila 1006.

NECESITAMOS CORTADOR … cuero. Delicias 2701.

NECESITO HUINCHEROS Y … ceros. Talleres San Vicente, … carpintería.

NECESITO CUIDADOR … ro, Avenida San Nicolás … San Miguel.

JOVEN HONRADO PARA … jos de establo necesita con … Av. Miguel Claro 759.

REPARTIDOR DE FRUTO … país, con carnet y matrícula … to. Ñuble 750.

NECESITO TEJEDORA. Av… Matta 1298.

La base fundamental de negocio es el anuncio, comerciante que no avisa no vende. Esta sección constituye medio económico y seguro para hacer prosperar un negocio.

CUCHILLERO SE NECESITA … de Mayo 815.

TAPICERO Y NIÑERA NECE… Chacabuco 559.

TAPICERO COMPETENTE … automóviles necesito. Teatino…

NECESITO SOMBRERERA … entienda en sombrero de … señora. Diez de Julio 1332.

NECESITO OFICIAL BAR… dor. Moneda 952.

CORTADOR ENTIENDA M… quinería necesito. Ahumada …

SOMBRERERO COMPETENTE … cesito. San Pablo 1137.

GUARDIANES NECESITA LA … licía de La Florida. F. C. … que.

NECESITAMOS OFICIAL PARA fundición, que sea práctico … cer armas de tierra. Coquimbo …

SE NECESITA UN JARDINERO japonés. Tratar: Vicuña … 152, de 1 a 4.30 P. M.

NECESITO ENFIERRADOR … Santo Domingo 2096.

NECESITO LUSTRADOR. … ganar 70 pesos la semana, … zaval N.o 036.

NECESITO CARRETELERO … blación Monterrey 188.

PARQUESEROS A TRATO … jo sencillo, necesito. Escuela … ballería.

PINTORES, NECESITO, … 1746.

MODISTA COMPETENTE, DE … gusto para adornar sombreros … señora, necesito, Monjitas …

CARROCERO COMPETENTE … cer carrocerías góndolas, … sajeros, necesito, Agustinas …

NECESITO BUEN SOMBRERERO San Diego 849.

ARMADORES BLACK Y TA… Luis XV, necesito, V. … 1427.

PINTORES NECESITO, … Hotel, Moneda esquina …

SASTRE U OPERARIA SE … sita, Regimiento Telégrafos …

NIÑA PARA ENVASAR … tos farmacéuticos, de … que haya estado en algún … necesítase. Escribir dando … cias a casilla 29-D.

CARPINTERO COMPETENTE … necesita, Bandera 149.

CARPINTERO MAMPARERO … ras recomendaciones … Agustinas 1328.

NECESITO MAESTRO GASFITER hojalatero, con buenos … Monjitas 830.

OFICIAL TAPICERO DE AU… viles, necesito. Nataniel …

Capataz competente

EN TODA CLASE MAQUINARIAS

Para vigilar y dirigir alrededor de treinta operarios se necesita para luego. Se prefie-e persona que ya haya desempeñado este puesto. Se proporciona casa. Indicando referencias y sueldo, dirigirse:
MAESTRANZA Y FUNDICION CERNOCH, EN PUERTO MONTT
22—A.

ORTADORES COMPETENTES NE-
sito. Fábrica de Calzado Irarrázaval 707. 24 A

AQUINISTA COMPETENTE PA-
pieles necesito. Catedral 1484.

ELECTRICISTA NECESITO. SA-
a 1757.

ORREDOR DE FIERROS NECESI-
mos. Rosas 3225. 23—a

OFICIAL PINTOR NECESITO. —
Almirante Barroso 11.

NECESITO MAESTRO Y OFICIAL
ntendidos en parquets y recorredo-
es. España 57.

NECESITO BUENOS BARNIZADO-
s. Compañía 1069.

ORNERO PARA FABRICA DE SI-
s necesitase. Mapocho 4255.

NECESITO TEJEDOR DE SOM-
eros para Iquique. Tratar: Bascu-
n 566. A-23

NECESITO OFICIAL PINTOR (Lla-
Subercaseaux) hoy temprano. Tratar: Alameda 2740.

NECESITO PINTOR DE LETRAS.
Pablo 2059.

RRETELERO RECOMENDADO.
sito. Andes 2601.

NECESITO UN SUSTITUTO CABO
mero que tenga buena licencia. — Alimiento Buin. 21-A

RRERO PARA FUNDO COMPE-
te en maquinarias agrícolas y ca-
as necesito, para fundo cerca de ntiago, tratar: Carmen 1480. 23-A

NECESITO SEÑORA O SEÑORITA
endida en sombreros de hombres e quiera trabajar en media o como e quiera. Natanlel 814. 23-A

BAÑILES NECESITO, ESPAÑA

NTOR NECESITO, NUEVO TEA-
Victoria.

Aparadoras

ARADORAS NECESITO. PRAT
A 23

Lavanderas

VANDERAS NECESITA LA-
dería Yúfera. Santa Rosa 247. 22—a

STICERA NECESITO. MAIPU
22-A.

NECESITAN BUENAS LAVAN-
as Pago bien. San Pablo 1267. 22—A

NECESITA UNA BUENA LA-
dera para lavar por tarea. Marta 418, casita N.o 1. 22 A

VANDERA, BUENAS REFE-
cias, necesito. Libertad 450 D. 22-A

LANCHADORAS COMPETEN.
necesitamos. Tintorería Francia. de Julio 212. 22-A

CESITO POSTICERAS APLAN-
doras, lavanderas. Lanvandería risiense Dardignac 205

RA SEPA APLANCHAR ROPA
allero y zurcir ropa blanca ne-sitase casa familia. Siglo XX

NECESITA UNA LAVANDERA,
ta Victoria 427. 23 A

CESITO TRABAJADORES, DE 7
únicamente. Rosal 327.

MADORES Y APRENDICES NE-
to. Fundición Bronce, A. Salva-1046.

CESITO PLANCHADORAS DE
llas y postizo. San Pablo 1063.

Costureras

CESITO MUY BUENAS CAMISE-
en la Antigua Lavandería Jeno-Agustinas 668.

GENTE NECESITO COSTURE-
en tejidos. Bascuñán 146.

CESITO APRENDIZA ADELAN-
a en moda. Santo Domingo 2641.

CESITO BUENA AYUDANTA
tonera, sepa ojalar bien. Cueto A-23

VEDORA MAQUINA TRABAJO
, niñita devanadora, necesito. as 1615, casa 7.

UDANTA SASTRE NECESITO,
nklin 1302, esquina Nataniel.

STURERAS COMPETENTES EN
as necesito, buen sueldo. Andrés b 575. 24-A.

A DESEA TRABAJAR MODIS-
en sombreros, contestar a M. L. quez 211. 24-A

CESITASE BUENAS COSTURE-
en la Academia Modelo. Estado

NECESITA UNA AYUDANTA
tonera. San Pablo 1275.

STURERAS QUE SEPAN HA-
el cuello completo se necesitan. nes 642. 24-A

CESITO COSTURERAS COMPE-
es, Rosal 391. Frente calle Ce-23 A

STURERA PARA TAPICERIA
sitase. Compañía 1433.

STURERAS SASTRES GANAN
diarios. Bulnes 11.

CESITO COSTURERA SASTRE
petente. Esperanza 48.

CESITO COSTURERAS EN MO-
Cueto 96 B.

STURERAS PARA PIELES, Y
endizas, se necesita en Delicias 26-A.

NAS VESTONERAS NECESITO
cias 2675. 22 A

CESITO COSEDORAS DE SA-
Carrera 555. A-22

CESITO BUENAS BORDADORAS
quina. Ropa blanca, 21 de Ma-22—A

EDORAS A MAQUINA, COMPE-
necesito. Alameda 459. 22—A

Nos complaceremos en atender cualquier reclamo relacionado con esta sección. Nuestros deseos son servir en la mejor forma posible, a nuestros numerosos favorecedores.

SE NECESITA MUY BUENAS AYU-
dantas en moda. Cienfuegos 50. 23A

NECESITO OFICIAL Y COSTURE-
ra sastre, pago buen sueldo. Barnachea 478. 22-A

PINERAS, QUE SEPAN APLAN-
char ropa de paño necesitamos con urgencia. Pagamos buen precio. Lavandería, Río Janeiro. Merced 475. 22-A

ROPERA SE NECESITA PARA
reemplazo 15 días, 21 de Mayo 815 22 A

COSTURERA Y APRENDIZ SAS-
tre adelantado necesito. Mapocho 1462. 23 A

NECESITO AYUDANTA VESTONE-
ra. Borja 185. 22—A

NECESITO TEJEDORA COMPE-
tente a máquina. Maule 1075. A-22

Mme. MIRO, NECESITA BUENAS
ayudantas. Marcoleta 433. 23_A

NECESITAMOS COSTURERAS
competentes en pieles. Moneda 873. 22-A

COSTURERA MUY ENTENDIDA
traje de señoras, necesito. Manuel Montt 1911, esquina Vergara. A 22

TEJEDORA A MAQUINA NECESI-
to. Independencia 287. Mueblería. A 22

CALADORA QUE ENTIENDA BIEN
las máquinas, necesita, casa Burgalat. Huérfanos 990. A-24

TEJEDORAS COMPETENTES NE-
cesito. Blanco Encalada 1617. A—27

SE NECESITA UNA COSTURERA
para niños. Tratar: Vicuña Mackenna 152, de 1 a 4.30 P. M. A—23

COSTURERA MUY COMPETENTE
coser al día casa particular. Almirante Barroso 651.

NECESITO COMPOSTURERA, SAS-
trería Londinense, San Diego 617.

NECESITO BUENA BORDADORA
calle Los Aromos 793. A-23

SE NECESITA COSTURERAS SAS-
tras, San Diego 1546, casa 19. A—24

COSTURERA NECESITASE, AVE-
nida Salvador 2052. A-23

COMPOSTURERA DE OBRA prác-
tica, vestoneros y pantaloneras de 1.a, con muestra, necesito. San Antonio 293.

NECESITO AYUDANTA SASTRE,
San Francisco 910.

NECESITO DIEZ BUENAS COSTU-
reras, en abrigos. Maule 1052.

35—Oficios varios ofrecidos

OFRECESE GARDINERO, HORTE-
lano, con informes. Estación Bellavista.— A. Yáñez. A-23

36.—Pensión en familia

FAMILIA ARRIENDA MAGNIFI-
cas piezas con pensión. Alameda 2314. 13 M

EN CASA DE FAMILIA ARRIEN-
dase magnífica pieza con pensión. — Buena instalación de baño. Benaven-te 686. A- 30

CASA DE RESPETO ARRIENDA
una pieza con pensión a persona sería. Libertad 227. 22—A.

EN CASA HONORABLE, CENTRAL,
ofrécese magníficas habitaciones amobladas, con buenas pensiones, mucho aseo, buen baño, Moneda 840. 23 A

CASA DE FAMILIA, DA PENSION
con o sin piezas. Precios módicos Independencia 803 24—A

EN CASA DE FAMILIA SIN PEN-
sionistas se da pensión a matrimonio $ 300 mensuales. Rosario 685

37.—Permutas en general

TRASPASO CAJA FERROCARRI-
les por viaje linda propiedad barrio Vicuña Mackenna. Treinta y cinco mil pesos, bien tenida. M. P., Casilla 3543. A-22

PERMUTO PROPIEDADES AVA-
luadas 300,000 por fundo regado, Casilla 702.

38.—Préstamos e hipotecas

DINERO FACILITO SOBRE HIPO-
teca, interés 9 por ciento anual. Daniel Laurel. Huérfanos 1235. 13 M

DINERO AL MAS BAJO INTERES
facilito sobre hipotecas. Julio Pellssier.—Morandé 283. A.—22

PRESTAMOS DE DINERO CON
garantías hipotecarias facilito. Negociaciones rápidas. Tratar de 2 a 3. Santa Rosa 583. 22—A.

$ 100,000 TENGO LISTOS PARA
dar en hipotecas. Prefiero colocarlos una sola partida. Adriasola. Galería Alessandri 26. 24 A

NECESITO $ 7,000 Y $ 11,000, PRI-
mera y segunda hipoteca. Que no sea comisionista. Escribir a R. J. O'Higgins 1446. A-22

39.—Propuestas

DIRECCION DE TALLERES FIS-
cales de Prisiones. Pídense propuestas públicas por diferentes materiales para los Talleres de Imprenta y Carpintería para el consumo del presente año. Las propuestas se abrirán el Sábado 25 del presente a las 11 A .M. en Agustinas 1220, Oficina 8. Pormenores en la secretaría de la Dirección. 25-A

40.—Profesionales

JUICIOS CRIMINALES, CIVILES,
posesiones efectivas, nulidades de matrimonios, cobranzas etc, atiende diariamente el abogado Jaramillo Arteaga, anticipando fondos según convenio. Consultas gratuitas. Huérfano 1223, oficina 7. 13 M

MATRONA GINECOLOGISTA. —
Partos y curaciones. Se reciben pensionistas. San Diego 956. M-7

MASAJE MEDICO — ELECTRICO
Francisco Lenti, estudios en Italia. Especialidades enfermedades artículares, parálisis, reumatismo, neuralgias, úlceras, tumores cancerosos y de vientre. Consultar, de 2 a 5.—Arauco 831. 26—A.

SASTRERIA M. ULLOA, ROSAS
1212, corte inglés Minister, trabajo y materiales de primer orden recibe hechuras desde 90 pesos. 22-A

DOCTOR PEREZ MOLINA HA RE
gresado este conocido médico internista. Arturo Prat 133. 22—A.

VIDRIOS, COLOCO DOMICILIO
arreglo claraboyas, atiendo cartas, Antonio. Correo Central Clasificador 164. A-22

41.—Prendas de vestir. (Compra y venta

ROPERIA LA VEGA, ANDRES BE-
llo 694, ofrece en baratura ternos ambos, paletoes, pantalones, sombreros, calzado. Todo desinfectado. N|O.

DIRIJASE DIRECTAMENTE A "LA
Cantábrica", Esmeralda 863, al llegar 21 de Mayo. Encontrará inmenso surtido en ropa nueva y usada para caballeros y niños. En zapatería, sombrería, tenemos un surtido completo. Visite nuestras grandes liquidaciones en camisería. N|O.

ROPERIA ANDRES BELLO NUME-
ro 601, esquina Recoleta, ofrece ternos, paletoes, ambos, pantalones, ternos de niños, sombreros, calzado precios baratísimos, todo desinfectado. N|O

LA CASA VERDE REALIZA TER-
nos, ambos, paletoes, botines, sombreros, facilidades de pago, Sección mantes, corte de moda, Esmeralda especial de abrigos y ternos fla-817. Al llegar a San Antonio. N|O

¡OCASION UNICA! CAPA NUTRIA
en perfecto estado, vendo barata. Catedral 1867. A 23

COMPRO ROPA USADA DE CABA-
llero. Dirigirse: Correo N.o 8, L. García. A-23

SE VENDE UN TERNO PLAMAN-
te para joven de 26 años y un sobretodo. Caupolicán 420.

SEÑORITAS: REALIZO POR CON-
clusión negocio abrigos, trajes sastre, maniquíes. San Diego 380.

COMPRO TERNOS Y SOBRETODOS,
pago buen precio. República 264. 27—a

COMPRO ROPA USADA DE CABA-
llero, dirigirse: Correo 3. L. García. 24-A.

42.—Personas buscadas

JOVEN DE 16 AÑOS, PERDIDO EL
Sábado. Se llama Eduardo, es rubio, ojos azules viste traje café. Se gratificará quien de noticias en Castro N.o 255. A-22

ANTONIO JEREZ DESEA SABER
de su madre Abelina Pérez. Dirija carta Bellavista. Casilla N.o 15. 22 A

AURORA H. DE RAMIREZ, QUE
se encuentra en el Hospital San Vicente, desea saber de Domingo Araya R. y de Ambrosio Araya R. 23-A

DESEO SABER DEL SEÑOR Luis
Valencia, avise por carta a calle Thompson 3480. Raquel Valencia 23-A

NECESITO A PEDRO BARRIGA. —
Gálvez 571. 22-A

GUILLERMINA DURAN, SU PO-
bre madre la necesita; está muy mal. Carolina Durán. San Francisco Mostazal 23—A

LUIS, MI HIJO QUERIDO REGRE-
sa pronto a tu casa; te lo suplica tu madre, que te llora sin consuelo. Teresa Cornejo v. de Vera. 24-A.

SE NECESITA SABER DOMICILIO
Berta Bravo Palavicina, por algo que le interesa. Rosa Ortiz Palavicino. Victoria 545, Casa 2.

43.—Profesionales pedidos y ofrecidos

SE NECESITA FARMACEUTICO
para provincia. Porvenir 171. 28-A

EXTRANJERO CON INMEJORA-
ble referencias de seriedad y competencia en máquinas de vapor, gas, hidráulica, electricidad corriente, altura continua para planta industrial. Sin pretensiones. J. N.— Casilla 4613, Correo 2. A-23

ADMINISTRADOR FUNDO muchos
años práctica, certificados competencia ofrécese cualquier fundo. Dirigir carta correo Cisterna L. Palma. 24 A

44.—Remates judiciales voluntarios

JUAN CAMPANELLA, ENCARGA-
se de rematar negocios abarrotes. Eyzaguirre 658. 22 A

REMATE.— EL 5 DE MAYO próxi-
mo, a las 4 P. M., se rematará ante el compromisario, don Narciso Sepúlveda, Morandé N.o 432, la propiedad N.os 364-1380 de la calle Gálvez de esta ciudad, perteneciente a la sucesión de don Agustín Alfaro. Mínimum: $ 50,000 al contado. Bases y antecedentes en el estudio del compromisario.

45.—Rodados, accesorios y caballos. (Compra y venta)

DE GRAN OCASION VENDO FLA-
mante camión dos ruedas, con caballos y arneses, otro usado, verlos y tratar: Av. Ecuador 4226. 21-J.

VENDESE UNA CARRETELA CON
un caballo. Esperanza 1055. 13 M

BICICLETA CON MOTOR VENDO
garantida. San Isidro 758. A—22

CARRETON CERRADO, APERA-
do, vendo. Maestranza 191. 25-A

SE VENDEN SEIS CUARTAS, NUE-
vas, gruesas carreteras, Aldunate 1683. 22-A

CAJA CARRETELA VINERA VEN-
do barato, bien construída. San Pedro 1446. 22-A

UNA BICICLETA DURCOP VENDO
regalada. San Pedro 1446. 22-A

BICICLETA FLAMANTE DE OCA-
sión, vendo. San Pablo 2535. 22—A

CARROCERIA DE REPARTO, Sport,
véndese de ocasión. Gay 1961. Carrocería Terrsy. 22-A

PARA PUESTO AVES VENDO CA-
rretón pollero, jaba grande. Pinto 3115. 23-A

CARRETELA CASI NUEVA CON
arneses y caballo, vendo. San Ignacio 1805. A 23

BICICLETA, OCASION, VENDO
buena marca. San Ignacio 1805. A 22

VENDO CARRETON ARENERO perfecto estado. Vega Central N.o 137. 25-A

TRICICLO DE REPARTO BUEN estado se vende barato. Dirigirse: Moneda 2251. 23-A.

COCHE AMERICANO BANDEAU, se
vende. Teatinos 640. 24 A

VENDO VICTORIA EN PERFEC-
to estado. Moneda 2379.

COCHECITO PARA DOS PERSO-
nas, vendo. Moneda 2379.

VENDO 4 COCHES, LLANTAS DE
goma para carruajes. Moneda 2379

MONTURAS CHILENAS VENDO
desde $ 100. Chiloé 1375, teléfono 203. 6-Mayo

ARNESES PARA COCHECITOS Desde $ 140, para carretela desde $ 160, vendo. Chiloé 1375. Teléfono 203. 6-M

BICICLETAS BUENAS, VARIAS,
vendo constantemente. San Diego 1845

VENDO CARRETELA APERADA.
Eduardo Matte 1982. 23-A

VENDO CARRETELA OCASION, De
1.a. Pasaje Lima 1018.

47.—Servicios y cosas útiles para señoras, señoritas, hombres y niños

CHOMPAS, CHALECOS GRAN FAN-
tasía, tejidos de punto, vende 120 pesos docena. Galería San Carlos 1. Fábrica Subercaseaux 659. 23-A

PRAT 212, CONFECCIONASE TRA-
jes sastre, abrigos, vendo trajes facilidades pago. 24-A.

TINTORERIA, LIMPIA, LAVA TI-
ñe ropas delicadas, precios únicos. General Bustamante 792. 13 M

LANA USADA Y COLCHONES VIE
jos, compro. Atiendo domicilio, San Diego 2116. A 30

SOBRETODOS CABALLEROS, JO-
venes, niños realizamos. Vicuña Mackenna 1080. M-15

VENDO SOBRECAMA NUEVA DE
piel. Cochrane 284. A-22

COCINA ECONOMICA PERFECTO
estado, $ 150. Puerta de $ 100. Basas de piedras para construcciones, véndese, Huérfanos 2215. 23-A

Todos los pequeños industriales y comerciantes deben avisar en la sección "Avisos Económicos" de "La Nación", esto es, en el diario que ocupa el primer lugar en cuanto a circulación.

ECONOMICE DINERO, MANDE ha-
cer sus bordados. San Diego 278. 22-A

¿NECESITA HACER OJALES EN
ropa blanca? Mándelos: San Diego 278. 22-A

LINDOS Y VARIADOS DIBUJOS DE
dibujos de filetes hace San Diego 278 22-A

DURABLES Y ECONOMICOS PLI-
sados hace San Diego 278. 22-A

COCINA ECONOMICA TRES PLA-
tos, completa, ocasión, vendo. Sargento Aldea 1340. A 22

COLCHONES DE LANA, DOS GRAN
des y dos chicos, vendo por ausentarme del país. Gay 2354. A 22

COCINA ECONOMICA SE VENDE,
perfecto estado. Paragüero con espejo vendo. Huérfanos 3174. 24 A

SE HACEN BORDADOS Y CALA-
dos a máquina. Carmen 548. 24 A

COCINA ECONOMICA 3 PLTAOS
completa ocasión vendo. Sargento Aldea 1340 23—A

COLCHONES DE LANA, 2 GRAN-
des y 2 chicos, vendo por ausentarme del país. Gay 2354. 23-A

MAQUINITA "ADA" LA MEJOR
para bordar. Precio sin competencia. Envío catálogo a provincias. Escriba: Clasificador 81. Mayo 2

VESTIDO SOBRE MEDIDA, TRAI-
gan ustedes sus telas a Maison Imbert: Modistas competentes, precios módicos. Mosqueto 456. 22-M

48.—Servicios diversos pedidos

MOZO, NECESITO, PARA POCA
familia, tratar: Lastarria 203. A-22

NIÑO PARA LUSTRAR CALZADO
Santa Rosa 230. 22—A.

RESPUESTAS A NUESTROS LECTORES

LAS PERSONAS CUYAS CONSULTAS NO APAREZCAN RESUELTAS EN EL DIARIO, SERAN ATENDIDAS PERSONALMENTE POR EL REDACTOR DE LA SECCION LOS DIAS LUNES, MIERCOLES Y VIERNES, DE 5 A 5;30 DE LA TARDE

TOMAS DE KEMPIS

REBECA.—La Serena.

¿Existió en realidad Tomás de Kempis de quien se dice escribió trozos literarios que son como máximas del buen vivir, o es un personaje imaginario y la obra a él atribuída vendría a corresponder a otro escritor o escritores de la antigüedad?

—Tomás de Kempis existió, y fué un modesto fraile cuyos escritos influyeron y continúan influyendo en el espíritu de las personas inclinadas al misticismo.

Además no es muy remota la época en que le correspondió actuar, pues en el siglo XV, cuando Francia e Inglaterra se hallaban en guerra y las luchas políticas abarcaban la Europa, en un ruinoso monasterio de Alemania Kempis trabajaba copiando libros religiosos para ganarse la vida y también para ayudar a sus compañeros de monasterio. En aquel entonces era un ignorado y sólo muchos años después cuando escribió su libro "La imitación de Cristo" su nombre empezó a difundirse de tal manera que se necesitó poco tiempo más para que toda Europa oyera hablar de él. Años después su obra era traducida a todos los idiomas.

Su nombre era Tomás Hammerken, pero sus compañeros de colegio llamábanle de Kempis, pueblo en donde había nacido su madre.

LAS MAYORES CATARATAS DEL MUNDO

MESTIZO.—Valdivia.

Alguien me ha dicho que existen unas cataratas mayores que las del Niágara, ¿puedo creerlo?

—Sí; créalo, sin temor a que se rían, justamente, de Ud. Las cataratas de Victoria en el río Zambeze, Africa, se despeñan desde una altura de 122 metros, siendo, por consiguiente, mucho mayores que las del Niágara. Dichas cataratas fueron descubiertas por el doctor Livingstone en el año 1855, y les dió este nombre en honor de la difunta reina Victoria de Inglaterra.

LINTERNA MAGICA

Le agradecería me indicase la manera de pintar los vidrios para una linterna mágica.

—Se trazan los contornos del dibujo sobre el vidrio, con tinta litográfica diluída con algo de esencia de trementina y algunas gotas de barniz copal. Cuando el dibujo esté seco, se podrá colorear con colores a la acuarela con pastilla, desleídos en el líquido siguiente:

Agua. . . . . 10 partes
Goma. . . . . 2 "
Azúcar. . . . . 1 "

al cual se añaden algunas gotas de ácido fénico para impedir que se oxide.

Se cubre luego con un barniz compuesto de:

Goma laca blanca, 8 grs.
Alcohol de 95 grados, 100 cm. cúb.

Este barniz se emplea después de haber calentado ligeramente el vidrio. Su empleo es innecesario si se cubre el vidrio pintado con otro vidrio bien limpio.

TORRE EIFELL

MAURICIO.—Rengo

Le agradecería, señor director, se sirva sacarme de una duda: el alto de la Torre Eiffel (es de 200 ó 250 metros?

—Dicha torre mide 300 metros de altura.

ZENON.

NECESITO VIUDA O NIÑA FOR-
mal para atender puesto leche, Serrano 430. Tratar, de 10 a 11. A—22

NIÑOS Y NIÑAS DE CATORCE
años se necesitan para trabajo de fábrica de vidrios. Santa Rosa esquina Zanjón de la Aguada. 22-A

NIÑAS TRABAJO FACIL NECESI-
to. Ahumada 46.

MOZO SE NECESITA CON RECO-
mendación para sastrería. Tratar: Ahumada 78.

NECESITO NIÑO COMPETENTE
reparto almacén. Buenas recomendaciones. Vicuña Mackenna 21.

NIÑO TRABAJAR EN PASTELE-
ría necesito. Carmen 91.

NIÑO PARA HABITADOS NECESI
ta Fábrica de Calzado. Santa Victoria 324

NECESITO MOZO PARA EL RE-
parto de paquetes, presentarse en la mañana, de 8 1/2 a 9. Ahumada 274. A-22

NECESITO NIÑOS PARA MANDA-
dos y trabajo fácil, Juan Vicuña 1437. A-22

NECESITAMOS UN NIÑO 13 A 15
años Banco Anglo, 3.er piso, oficina 22. De 9 a 10, 2 a 4.

COLCHONERA NECESITO, SERRA-
no 302, de 10 a 12 A. M. 24-A

NIÑO LUSTRINERO NECESITO:
Independencia 1116. 23 A

SE NECESITA UN NIÑO PARA
mandados, Agustinas 1129.

MOZO FORMAL, SIN VICIOS, Y
portero para colegio necesito. Buenos sueldos, Rosas 1178. 24 A

MUCHACHO PARA COPERO SE
necesita. Agustinas 1126.

NECESITO UN NIÑO CON RECO-
mendaciones para entregar ropa. Sastrería San Antonio 289.

MOZO CON BUENAS RECOMEN-
daciones se necesita en Delicias 1230. 25-A.

SE NECESITA UN NIÑO CUIDAR
aves, $ 40. Sotomayor 643. A-23

NECESITO NIÑO PARA MANDA-
dos. Ahumada 26. 3.er piso.

NECESITO NIÑOS PARA VENDER
dulces, y reparto. Madrid 1357. 23-A

NECESITO NIÑO QUEHACERES
con informes, puertas adentro. Santa Rosa 1654.

49.—Servicios diversos ofrecidos

ME OFREZCO MOZO COMEDOR,
certificado honorables casas ú hoteles. Calle Bandera N.o 714. A—22

JOVEN ITALIANO, SERIO, HON
rado, muy buenas referencias con recomendaciones, necesita empleo. Correo Central, c. T. A. 23—A

51.—Servicios domésticos ofrecidos

ALMACEN DE 25 AÑOS OFRECESE
mozo comedor cama adentro, casa particular, actualmente está en casa distinguidos chilenos. Casilla 81 D. B. G.

50.—Servicios domésticos pedidos

Empleadas de mano

NECESITO EMPLEADA PARA PIE
zas y otra para todo servicio con buenas recomendaciones. Tratar: 1 a 4. Claras 688. 22—A.

SIRVIENTA DE MANO Y COCINE-
ra ágiles, recomendadas, necesito. Sueldos sesenta y ochenta pesos. Rosas 1178. A-22

EMPLEADA PARA EL COMEDOR
necesito, Arturo Prat 431. 23 A

NECESITO EMPLEADA DE PIE-
zas, recomendada. Compañía 2465. A—23

NECESITO NIÑA COMEDOR POR
días. Prat 187 22—A

EMPLEADA PIEZAS PARA ALRE-
dedores de Santiago. Castro 689. A—23

COMPAÑIA MINERA Y AGRICOLA

OPLOCA DE BOLIVIA

Se cita a los señores accionistas a junta general extraordinaria, que se verificará el día Viernes 1.º de Mayo próximo, a las 3 de la tarde, en las oficinas de la Compañía, calle Morandé N.º 356, con el objeto de tratar sobre aumento de capital de la Compañía, compra de algunas propiedades mineras y reformas de los estatutos.

El Registro de Accionistas permanecerá cerrado desde el día 16 de Abril de 1925.

Santiago, Marzo 23 de 1925.

EL DIRECTORIO.

SOLO LA FABRICA LE PUEDE VENDER MEDIAS I CALCETINES VERDADERAMENTE BARATO STO. DOMINGO 1031

Raulí para piso

1x4½ MACHIHEMBRADO, $ 1

Barraca y Fábrica

LA REPUBLICA

DOMEYKO 2354 — TELEFONO 182. PARQUE

26—A.

EMPLEADA JOVEN PARA TODO
servicio, con recomendaciones, necesita matrimonio solo. San Miguel 40. 22—A.

NECESITO COCINERA PARA FA-
milia buen sueldo. Parque Forestal 342 Recomendada 23—A

EMPLEADA PARA POCO SERVI-
cio, necesito. A. Prat 145 23—A

AGENCIA "BANDERA BLANCA"
Huérfanos 2716. Necesito: cocineras, comedor, muchachas, casas extranjeras buenos sueldos.

NECESITO UNA EMPLEADA PARA
las piezas, sería, buen sueldo, Tocornal 626. A-24

NECESITASE UNA NIÑA AYUDAR
quehaceres de casa, Santa Isabel 88. A-22

EMPLEADA COMEDOR RECOMEN-
dada, se necesita, buen sueldo, Dieciocho 237. A-24

EMPLEADA JOVEN QUEHACERES
de casa, necesito. Rosas 2836.

Niñeras

NIÑA JOVEN PARA PIEZAS Y
cuidar una guagua necesítase con informes. San Diego 341. A-22

NIÑERA REGULAR EDAD RECO-
mendaciones. Necesítase. Chena esquina Dominica 22—A

Cocineras

COCINERA NECESITO, EJERCI-
to 770. A—22

COCINERA SIN NIÑOS; PUERTAS
adentro necesita urgente Agencia de "La Nación" San Pablo 2530 2—A

COCINERA NECESITO, OCHENTA
pesos. Ejército 371. 22—a

NIÑA SEPA LA COCINA $ 50.00. —
Copiapó 363. A.—23

COCINERA NECESITO, MUY bue-
nos informes. Huérfanos 2203. 23-A

AYUDANTA COCINA Y NIÑA pa-
ra las mesas. Tratar: Independencia 397. 22-A.

NECESITO COCINERA COMPETEN-
te, buen sueldo, Club Radical Ñuble 1165 22—A

COCINERA CON BUENAS RECO-
mendaciones. Alameda 459. 22—A

NECESITO COCINERA SIN NIÑOS
con recomendaciones. Santo Domingo 1782. 23-A

AYUDANTA COCINA NECESITO.
Eyzaguirre 541. 22_A

EMPLEADA QUE SEPA COCINAR
necesita J. M. Infante 91, Providencia. Se paga buen sueldo a persona competente. 22-A

COCINERA BUEN SUELDO POCA
familia. Necesítase. Agustinas 2720. 23-A

COCINERA SIN NIÑO, FORMAL.
Echaurren 61. 23—A.

SETENTA PESOS PAGO POR BUE-
na cocinera con buenas recomendaciones. Angamos 359, entre Maestranza y Lira. A-22

COCINERA RECOMENDADA, buen
sueldo, necesito. Angamos 367. A 22

NECESITO COCINERA POCA FA-
milia. Huérfanos 2342. A 23

COCINERAS DE MANO NECESITO
varias. Bandera 339.

NIÑA AYUDANTA COCINA NECE-
sito, sueldo, 50 pesos, San Diego 219 (altos. 23-A.

NECESITO COCINERA, MANUEL
Rodríguez.

URGENTE NECESITO COCINERA
Cochrane 528.

NIÑAS DE MANO Y COCINA NE-
cesito. Santo Domingo 1269. A-23

EMPLEADA PARA LAS MESAS Y
cocinera necesito. Avenida Matta 763

NECESITO EMPLEADA DE PIE-
zas, sin niños para 2 personas. Lira 67 A—24

NECESITO NIÑAS PARA EL COME-
dor Artesanos 761 23A

EMPLEADA COMPETENTE CON IN-
formes para sombrerería necesito Puente 760. 23—A

COCINERA NECESITO BUEN SUEL-
do Santa Mónica 1971 23—A

OFICINA "LA CONFIANZA" BRA-
sil 22. Necesito: cocineras, comedor niñeras, mozos, amas. Señoras, señoritas atender oficinas.

EMPLEADA QUE SEPA COCINAR
se necesita, en Victoria 509. A-22

COCINERA SE NECESITA, CON
recomendación, Vargara 541. A-24

COCINERA NECESITASE, RECO-
mendada, Carrera 139. De 1 a 3 y 9 a 12 A. M. A-24

NIÑA PARA LA COCINA, NECESI-
tase, Loreto 201. A-24

COCINERA COMPETENTE PARA
Hotel, cama adentro, necesito buen sueldo, Hotel Hispano Americano. San Diego 142. A-23

NECESITASE EMPLEADA SEPA
cocinar. Vicuña Mackenna 746.

COCINERA NECESITO AVENIDA
Manuel Montt 999. 23-A

COCINERA PUERTAS AFUERA se
necesita, Tarapacá 1019.

COCINERA RECOMENDADA NE-
cesítase urgente. Lira 360. 24 A

NECESITO COCINERA Y NIÑA PA-
ra las piezas. Delicias 2921.

NECESITO COCINERA Y NIÑO DE
12 a 15 años, cocinería. Mapocho 2331.

NECESITO BUENA AYUDANTA
cocina, Touring Hotel. Agustinas 978. 23-A

COCINERA QUE SEPA HACER SO-
paipillas necesito. San Antonio 797. A-24

SE NECESITA EMPLEADA REGU-
lar edad para la cocina. Artesanos 741. Abril 2

SE NECESITA UNA AYUDANTA de
cocina, un niño para los mandados. Av. Matta 1132. 24-A

NECESITO COCINERA PUERTAS
adentro, sin niños. Ñuble 1156. 24A

Varios

NIÑA DE 16 A 20 AÑOS AYUDAR
quehaceres de casa necesito. Av. Matta 765. 22_A

NECESITASE URGENTE MUCHA-
cha para ayudar quehaceres casa chica. Rosas 2312. 22 A

SE NECESITA EMPLEADA JOVEN
para quehaceres de casa. San Pablo 2289. Pastelería. 23—A.

EMPLEADA PARA EL SERVICIO
necesito. San Diego 994 A. 23-A

NECESITO EMPLEADA DE RES-
peto para todo servicio. Nicolás Palacios N.o 1155 (Pasado Matucana por calle Mapocho). A-23

NECESITO NIÑA PARA SERVICIO
dos personas, buen sueldo. Huérfanos 2236.

NECESITO MATRIMONIO SIN NI-
ños para administrar Cité San Diego 117 Altos.

SE NECESITA MUCHACHITA DE
10 a 12 años, San Pablo 1246.

52.—Socios capitalistas e industriales. (Pedidos y ofrecidos)

JOVEN CONTADOR, HABLANDO
español, francés e inglés, desea interesarse en casa de comercio o industria. Posee capital. Casilla 81-D. O. B. L. 23—A.

NECESITO SOCIO LINDO NEGO-
cio, chacra, industria lado Santiago. Mínimum: $ 20,000. Aceptando cooperación personal, garantizándole capital. Escribir: Burgomaster Correo Central. 23-A

NECESITO SOCIO CAPITALISTA
mínimo diez mil pesos, para impulsar garage instalado y con clientela Rancagua 211. 24—A

NECESITO FARMACEUTICA, SO-
cia industrial atender botica fuera Santiago. Tratar Compañía 1065 Oficina 24, 3 a 5 P. M. A-2

"EL TATTERSALL"

Gran Remate Agrícola

del CRIADERO, LECHERIA, GANADOS, MAQUINARIAS, HERRAMIENTAS y EXISTENCIAS que por entrega del

"Fundo Hijuela Larga"

(Estación Linderos)

y por cuenta de

Don Francisco A. Encina

se EFECTUARA en el local de la FERIA en PAINE EL SABADO 25 DE ABRIL

Se REMATARAN:

Del "CRIADERO DE VACUNOS FINOS DAIRY SHORTHORN"

234 **VACAS PARIDAS,** muchas de ternero chico, **finas "DAIRY SHORTHORN"** y cubiertas por **TOROS** finos. Vacas de gran producción lechera.
115 **VACAS FINAS** cubiertas por toros finos, próximas a parir.
166 **VAQUILLAS** de 1 a 2 años, finas por cruzamiento.
10 **TOROS FINOS** de pedigree, en estado inmediato de reproducción (varios procedentes del **Criadero La Peña y del Criadero Esperanza,** de los **Señores Duhalde y Cía.**
12 TORITOS de 1 1|2 año, finos por cruzamiento.
15 TERNEROS de 1 año.

GANADOS

10 **BUEYES DE TRABAJO,** nuevos, sanos y garantidos para él.
100 **CABALLOS Y YEGUAS,** de montura de patrón, servicio, tiro y arado.
10 **CABALLOS** sobresalientes, diestros para coche.
POTRONES mestizos de PERCHERON.
POTRONES mestizos de SANGRE DE CARRERA.
POTRONES CHILENOS.
1 **POTRO PERCHERON** de 3 1|2 años.
1 **POTRO "REFLEJO" CHILENO FINO,** inscrito en la Soc. Nac. de Agricultura.
8 **POTROS PERCHERONES GARANTIDOS** para la reproducción y mansos de montura.
6 **POTRANCAS CHILENAS**

MAQUINARIAS

1 **TRILLADORA "CASE"** de acero de 40 pulgadas, con anexo para trébol, abacador y elevador de paja.
1 **TRILLADORA "RANSOMS"** especial para trébol con sus accesorios.
1 **SEGADORA** de Pasto "EMERSON".
1 **ROMANA HOWE.**
1 **TECLE** de 1 tonelada.
1 **MOTOR "CLAYTON"** de 8 HP., en muy buenas condiciones.
1 **ARNEADORA "BOBY"** a vapor con su carro para trasportarla.
1 **ARNEADORA "PERNOLETT"** con muy poco uso.
1 **RESCLARINCILLADORA** de serpentín.
2 **PICADORAS CROWNLEY** para pasto, con abocadores automáticos.
7 **SEGADORAS** para pasto DEERING y M. KORNICK, con repuestos.
4 **RASTRILLOS** para pasto.
1 **PICADORA y ENSILADORA "OHIO"** para silo, casi nueva y con ensilador.
1 **DESGRANADORA para maíz, 1 ORDEÑADORA mecánica, MAQUINA** para estirar alambres.

ENSERES Y HERRAMIENTAS

7 **ARADOS** de discos, 8 **ARADOS "TRITON"** de 3 puntas.
5 **ARADOS "TRITON"** N.o 19 de fierro; **RASTRAS** flexibles y de pico.
5 **PALAS BUEY; ARADOS ACEQUIADORES; 1 BREACK** grande en muy buen estado con arneses; 1 **COCHE AMERICANO; 2 CARRETELAS** para servicio con arneses.
4 **CARRETAS** pasteras y en muy buen estado; 1 **CARRETON** para herramientas.
10 **ANGARILLAS, YUGOS CARRETEROS,** aperados; **CUARTAS** de fierro y de **LATIGO; CABLES PASTEROS** y emparbadores; 40 **COMEDEROS** de madera para animales; 1 **PUELLE** importado; 3 **BIGORNIAS;** 3 **TORNILLOS** de precisión; 1 **TALADRO** de fierro, en buen estado; 3 **MAQUINAS** de esmeril; 1 **MOLEJON;** 2 **ROMANAS** de 1,000 y 2,000 kilos; **BANCO** para tornear madera; 3 **FONDOS** para comida de peones; **HORQUETAS, PICOTAS, CHUZOS, AZADONES, ROZONES, CHUZOS ESCARBADORES, GATA** para motor; **DESCORNADORA; TAFIALES, ARNEROS;** 26 **CADENAS** de fierro para toros; 6 **CAJONES** para herramentas; **HACHAS, COREEAS** para trilladora y polín; **SACOS** paperos; **SACOS** nuevos trigueros y cebaderos; **ENSACADOR** para cosechas; **TARROS** lecheros. **MOLINILLOS, UTILES** de todas clases de un buen taller de **HERRERIA** y **MECANICA,** otros varios y

MUEBLES DE OFICINA

LA MAQUINARIA se encuentra toda en muy buen estado.

Respecto de los animales que se rematarán, nos hacemos un deber manifestar que en la actualidad es uno de los mejores y el más importante **CRIADERO de ANIMALES PINOS DAIRY SHORTHORN,** caza muy considerado por sus condiciones sobresalientes como reproductor de leche y carne, y que ha sido seleccionada durante muchos años por su propietaro .con todo esmero y reforzándola con valiosas adquisiciones de reproductores.

EL REMATE COMENZARA A LAS 10 1|2 DE LA MAÑANA.

EL GERENTE.

REMATE DEL MENAJE DE CASA

De doña Susana Goicolea de H.

POR TRASLADAR SU RESIDENCIA A VALPARAISO

HOY 22 DEL PRESENTE, DE 10 A 12 Y DE 1.30 ADELANTE

AHUMADA 129

SALON.—Rico autopiano flamante con rollos; lindo amoblado Luis XVI tapiz brocato, compuesto de sofá lit de repos, sillón Bergére, dos sillones y dos sillas, mesa de centro fina y sillitas enconchadas, lámpara mármol de sobremesa, estatuas y columnas idem., jarrón de Sévres, **tapiz grande persa,** cuadros óleo de autores extranjeros y chilenos, lámpara cristal Baccarat, cubrepiano, encaje de Chantilly, etc.

SALON II.—Piano vertical alemán gran marca, amoblado Luis XVI importado con cojinetes y junco. Otro amobladito fino del estilo, espejo Trumeaux, biombo bronce y cuero repujados, lámpara de bronce y cristales, alfombra azulina Inglesa, cuadros óleo antiguos, cojines, floreros antiguos, etc.

ESCRITORIO.—Amoblado Chesterfield, escritorio de cortina roble americano, caja de fondos importada, estantes para libros, prensa copiar, estatuas bronce, tinteros, libros, estantes giratorios, sillas, cuadros, alfombra, lámpara, etc.

COMEDOR.—Amoblado Luis XVI de aparador, trinche y vitrina, mesa correderas y sillas, carpeta felpa, servicio mesa porcelana, rico servicio cristal Baccarat cortado para 12 personas, piezas centro, jarros, paneras, servicio plaqué para té, licorera, botellas cristal Baccarat, manteles y servilletas hilo, ponchera de plaqué y cristal con jarros, bandejas, heladeras, piezas para frutas de cristal, lámpara, alfombras, mesa de té, cuchillería Reed y Barton y otra, etc.

COMEDOR II.—Amoblado estilo Inglés de aparador, trinche y vitrina, mesa correderas y sillas, carpeta, manteles, servicio mesa loza inglesa, alcuzas, paneras, bombonera, pocillos finos para té y café, id. de plaqué para consommé, mesa fija, sillón Morris, estera japonesa, cuadros, etc.

DORMITORIOS.—Amoblado tres cuerpos, id. estilo inglés y americanos de un cuerpo, amoblado de nogal, peinadores, marquesa y peinador Luis XV, par marquesas estilo inglés, parejas catres bronce y al laqué con bronces, catres al laqué y de fierro, colchones de lana, sobrecamas seda, **dos guarda-ropas caoba Imperio, cómoda y velador caoba,** amoblados asiento inglés y Mouquet, alfombras, servicios lavatorios.,

BAÑO.—Tina enlozada, califont Ctyles, lavatorio desagüe, bidet con llaves, espejo laqué, calentador cobre "Homphrey".

HALL.—Sofá Imperio y sillas caoba antiguas, paragüero, alfombras de Smyrna, mesa centro, alfombras de escala, varillas y planchas bronce, arrimos caoba, reloj de vestíbulo, sillones de caoba y Marroquí, estante caoba Imperio, mesita ratona caoba, victrola mueble Imperator con discos, floreros y jardineras, plaqué, mesita colonial, lámpara, cuadros, amoblado de mimbre importado, etc.

COCINA Y VARIOS.—Cocina económica importada y a gas, batería, aparador, mesas comedor y de servicio, sillas, escalas de tijera, lavaplatos, mesa cubierta zinc, anafe a gas, etc.

A LA VISTA HOY MARTES DESDE LAS 11 Y MIERCOLES DESDE LAS 9.

E. ROBUSTIANO VERA.

Remate de Muebles

AUTOMOVIL FORD, VICTORIA CON ARNESES Y MATERIALES DE CONSTRUCCION

Por cuenta de la Sucesión de DON AURELIO POZO

HOY MIERCOLES, DE 9 30 A 12 Y DE 2 ADELANTE

Av. Matta casi esquina San Francisco

MEN.

SALON.—Medio amoblado nogal con funda tapiz seda azul, un sofá, dos sillones tapiz granate, alfombra una pieza, dos arrimos y centro nogal con mármol, dos espejos luna biselada, cuadros, guitarra, mandolinos, dos canarios con jaula.

COMEDOR.—Aparador y dos trinches nogal, mármol y espejos, mesa corredera, sillas enjuncadas y asiento de madera, lámparas eléctricas, **colección de piedras minerales,** manteles, carpetas, cuchillería, loza, oporto, champagne, **esencias de platano, anisette, curacao, limón, sacos almendras dulces.**

ESCRITORIO.—Escritorio ministro 12 cajones, escritorio con encaje, caja de fondos, estantes para libros, sillas, etc.

MUEBLES DORMITORIO.—Roperos, cómodas, veladores, pelmatores, máquinas de coser, mesas cuadradas y redondas, consolas, muebles, diván, lámparas eléctricas de bronce.

VARIOS.—Rica cocina a gas de la Compañía, con caldero de cobre, estanterías con vidrios, lavaplatos enlozados, mesas, etc. **Baño fierro esmaltado,** calentador gas, lavatorio desagüe, urinario, excusados, espejito al laqué, sillas de doblar, escaños de fierro, seis mesas diferentes dimensiones, baules, **un lote de diarios,** estante mostrador de licores; **dos sacos almendras dulces.**

MATERIALES DE CONSTRUCCION

NUEVOS Y USADOS, vigas de pino y roble diferentes dimensiones, tijerales de fierro, varillas redondas de fierro, rejilla metal plegado y composición. **Linda lámpara dos hojas con 32 vidrios biselados.** Puertas dos y una hoja de madera y fierro, ventanas, tablas de pisos, cielo, tablones de álamo, telas pintadas para techo, barril con alquitrán, aceites, **Cemento Melón,** barriles con clavos, cañerías, picaportes, planchas de zinc, tejas, adoquines, arena, ripio y muchos otros.

HERRAMIENTAS Y MAQUINARIAS.—Palas, chuzos, picota, azadón, carretilla, tornillo, bigornias, tenazas, llaves inglesas, compás, banco carpintero, taladros, máquinas para llenar botellas, cápsulas, copiadoras, manómetros, pitos a vapor y varias otras.

VARIOS.—Calderos de fierro, chicos y grandes, estanques, tinas galvanizado para alcohol; **fondo de cobre con llave, serpentina** de cañerías de 5", lote de fierro viejo, medidores de gas, lote de madera para leña, barricas y muchos otros objetos.

La victoria de la Fábrica E. Taullis y el automóvil Ford mismo se rematarán a las 4 de la tarde

A LA VISTA DESDE HOY DE 1 1|2 A 5 1|3.

JORGE BALMACEDA PEREZ
Martillero Hacienda.

VICTOR TORO OLIVOS,
Casa Remt. TEATINOS 94.

Remate de prendas de plazo vencido

Hoy Miércoles 22 de Abril, a las 9 A. M., el martillero señor Aldunate rematará en la **Casa de Préstamos "EL SIGLO", Av. Recoleta N.o 365,** las prendas no rescatadas y comprendidas entre los números 61,217 a 67,094.

Hay: amoblados, catres, colchones, maletas, manteles, cortes casimir, joyas, etc.

Hoy Miércoles 22 de Abril, a las 10 1|2 A. M., el martillero señor Rivas rematará en la **Casa de Préstamos "LA RIOJANA", Av. Independencia N.o 319,** las prendas no rescatadas y comprendidas entre los números 73,085 a 75,886.

Hoy Miércoles 22 de Abril, a las 2 P. M., el martillero señor Jorquera rematará en la **Casa de Préstamos "LA AFRICANA", calle San Diego N.o 802,** las prendas no rescatadas y comprendidas entre los números 9,451 a 12,920.

Hay: ternos, vestidos, calzado, alhajas, muebles, alfombras, manteles, etc.

Hoy Miércoles 22 de Abril, a las 4 P. M., el martillero señor Meza rematará en la **Casa de Préstamos "LA SAN MARTIN", calle Maestranza N.o 701,** las prendas no rescatadas y comprendidas entre los números 56,565 a 58,468.

Hay: victrola, ropa interior y de cama, máquinas coser, alhajas, rebozos, etc.

Las prendas estarán a la vista desde dos horas antes del remate. PAGO AL CONTADO.

EL INSPECTOR.

NOTA.—Las armas de fuego pueden rescatarse. Desde el 27 del actual principiarán a rematarse las armas de plazo vencido.

El Jueves 23 de Abril, a las 9 A. M., el martillero señor Aldunate rematará en la **Casa de Préstamos "LA SAN JUAN", Av. Vicuña Mackenna N.o 801,** las prendas no rescatadas y comprendidas entre los números 56,803 a 63,572.

Hay: Alhajas, catros, amoblados, maletas, sillas de montar, cortes de géneros, etc.

El Jueves 23 de Abril, a las 10.30 A. M., el martillero señor Rivas rematará en la **Casa de Préstamos LA YUNGAY, calle San Pablo N.o 2602,** las prendas no rescatadas y comprendidas entre los números 96,728 a 99,397 y 27,039 a 27,961.

Hay: Rebozos, sillas de montar, máquinas de coser, cortes de casimir, ponchos, muebles, etc.

El Jueves 23 de Abril, a las 2 P. M., el martillero señor Meza rematará en la **Casa de Préstamos LA MARAVILLA, calle San Diego 1802,** las prendas no rescatadas y comprendidas entre los números 76,143 a 80,358.

Hay: Victrola, catres, colchones, ropa interior y de cama, alhajas, mantas, etc.

El Jueves 23 de Abril, a las 4 P. M., el martillero señor Jorquera rematará en la **Casa de Préstamos EL GLOBITO, Avenida Matta 1042,** las prendas no rescatadas y comprendidas entre los números 34,333 a 36,474.

Hay: Sobretodos, ternos, calzado, piezas servicio plaqué, rebozos, joyas, etc.

Las prendas estarán a la vista desde dos horas antes del remate. PAGO AL CONTADO.

EL INSPECTOR.

NOTA. — Las armas de fuego pueden rescatarse. Desde el 27 del actual, principiarán a rematarse las armas de plazo vencido.

REMATE DEL MENAJE DE CASA

DEL SEÑOR PELAYO BEZANILLA MUÑOZ

359 — CASTRO — 359

MAÑANA JUEVES, A LAS 2 P. M.

HA

SALON.—Piano vertical Mason-Hamlin, lindo amoblado estilo Reina Ana tapizado en brocato, compuesto de: lit de repos, bergere y 2 sillones: 6 sillas de Viena redondas, etagere de caoba, mesa de centro importada, espejo grande marco dorado, pedestales, jardineras, lámparas eléctricas, de pantalla, alfombra, etc.

ESCRITORIO.—Magnífico escritorio automático inglés de nogal con casilleros interiores, amoblado de roble americano tapizado, compuesto de: sofá, 2 sillones y 2 sillas: mesa de centro de roble con cristal, archivador, estante seccional, sillón escritorio de roble, lámpara de fierro, alfombra de una pieza, etc.

COMEDOR.—Lindo amoblado estilo Luis XV color caoba compuesto de: aparador bajo con espejo, trinche igual, vitrina hombre, mesa de correderas y 12 sillas, servicios de loza inglesa y de cristales, piezas de centro, fruteros, paneras, servicio de plaqué para té, pailas para huevos, jarritos de ponche y diversos útiles, carpeta de mesa, grabados de Gustavo Doré, lámpara de roble enfundada, etc.

HALL.—Magnífico amoblado tapizado en cuero de Búfalo granate, compuesto de: 2 sofá y 2 sillones; otro juego estilo Misión, **escritorio de cortina, paragüero, mesa de juego, licorera de roble americano, Victrola Victor con discos,** juego de mesas de té, pedestales, jardineras, LINDO CUADRO ANTIGUO PINTADO EN COBRE "EL CALVARIO", cuadros al óleo, alfombra verde de una pieza, etc.

DORMITORIOS.—Amoblado de nogal tallado estilo Luis XV, compuestos de: ropero de 3 cuerpos, mueble Emperatriz, peinador y veladores, catre inglés de bronce con incrustaciones de nácar y colchón sommier, marquesa de roble, veladores sueltos, escritorio de señora, sofá, servicio de lavatorio de porcelana, alfombra, etc.

VARIOS.—Aparador y 2 trinches estilo americano, 4 docenas de resortes alemanes, artículos de fabricación de muebles, botones, bisagras de bronce para biombos, clavos de metal, etc.

A LAS VISTA HOY, DE 2 A 5 P. M.

JORGE Y VICTOR EYZAGUIRRE H.

MARTILLEROS DE HACIENDA.

REMATE

Ante el Compromisario don Jorge G. Huidobro M., de acuerdo con los interesados, se rematará en la oficina del actuario, don Abraham del Río, Agustinas N.o 1330, el 29 del presente mes, a las 4 1|2 P. M., la propiedad N.os 328, 330 y 332 de la calle de Merced, de esta ciudad, compuesta de tres casas independientes.

Mínimum para el remate: $ 180,000, que se pagarán, la mitad al contado y la otra mitad a seis meses plazo, con el interés del 8 por ciento.

Demás antecedentes, en la Notaría del actuario, y en la misma propiedad, la cual puede ser visitad a diariamente a la hora que se desee.

EL TATTERSALL

En la Feria de Hoy Miércoles 22

entre otros lotes de ganado gordo y para engorda, se rematarán:

BUEYES, VACAS Y NOVILLOS GORDOS, llegados de RANCAGUA, CABRERO, RARI-RUCA, LAS CABRAS y TENO.
VACAS PARIDAS DE LECHERIA, llegadas de TALCA.
CABALLARES, de montura, tiro y arado de diversas procedencias.

La Feria contrata seguros de ganado en transporte ferroviario por cuenta de la Compañía La Previsora.

EL GERENTE.

REMATE JUDICIAL

DE LA MAQUINARIA, ENSERES Y EXISTENCIAS DE LA BODEGA DE VINOS

PERTENECIENTES A LA QUIEBRA DE DON MANUEL CATONI POR ORDEN DEL SINDICO

HOY MIERCOLES 22, A LAS 2 P. M. EN LA CALLE SAN MIGUEL 130

(LLANO SUBERCASEAUX)

HAY: Máquina para fabricar bebidas gaseosas, id. para botellas, máquina tapadora, cuarterolas y pipas vacías, damajuanas, botellas vacías, un lote de vinagre tinto, dos carretones repartidores en perfecto estado, caballos de tiro, útiles varios. A la vista desde el Martes.

PAGO AL CONTADO.

ARCADIO MEZA S.
Martillero de Hacienda.

REMATE

DE LAS EXISTENCIAS E INSTALACIONES DEL DEPOSITO DE LOZA, VIDRIOS Y ARTICULOS DE FIERRO ENLOZADO

784 — MATUCANA — 784

PROXIMO A SAN PABLO

HOY MIERCOLES A LAS 10 DE LA MAÑANA

HAY: —

EXISTENCIA.—Gran surtido de copas, vasos, floreros, fuentes, mantequilleras, fruteros, dulceras, azucareros, servicios para agua, queseras, lámparas a parafina, alcuzas, jarros de fantasía, etc.

Platos hondos y extendidos, tazas para té y café, lisas y floreadas, ensaladeras, soperas, lecheros, servicios para té, etc.

Ollas, cacerolas de fierro enlozado, baterías de cocina de aluminio, artículos de fierro enlozado, en recipientes, jarros, lecheros, lecheros, soperas, coladores, palanganas, juegos de lavatorios, bandejas, etc.

Artículos de fantasía, artículos de menaje, etc.

INSTALACIONES.—Estantería barnizada con casilleros y cajonería, mesones muestrarios, mueble caja, reloj de campana, etc.

Y DEMAS A LA VISTA HOY MARTES DE 2 A 6 P. M.

VICTOR ARAYA L., martillero de Hacienda.

PAGO AL CONTADO.

53.—Ventas varias

CALIFONTS A LEÑA SOLIDOS, garantidos, veríos funcionar, fábrica, Chacabuco 5. 30 A

VENDO DE OCASION UN NIVEL para ingeniero en perfecto estado y muy buena clase. Tratar: Catedral 1867 23—A

VENDO DE OCASION 6 PIEZAS roble americano, catre bronce, dos molinillos, 200 sunchos, 30 tarros aceiteros, una máquina Singer, una máquina para lavar y varios objetos más. Carrera 624. 27—a

QUESOS DE LAS MEJORES MARCAS y variadas clases mantequilla del Sur, frescas, al más bajo precio, ofrece por mayor y menor, el Gran Depósito El Toro, 21 de Mayo 879 Teléfono 5128. 12-M

LECHE VENDE CUALQUIER CANTIDAD la Hacienda Pudahuel. Precios especiales a hoteles, colegios, puestos lecheros. Entregas puntuales en invierno. Pedidos: San Pablo 3653 Teléfono Ingles 75, Yungay. A-27

COBRE, BRONCE, TIPO, SACOS CEMENTEROS pipas, vendo. Avenida Matta 791. 22—A.

ROMANA FAIRBANKS 1.000 KILOS con palanca; otra 400 kilos vendo ocasión. Avenida La Paz 2 24—A

VENDEDORES DE DULCES VENDO por mayor y menor manzanas confitadas con palitos. Madrid 1357 22-A.

TRASCOS ACEITEROS SINGER Y varios, vacíos, cómpranse. San Diego 276. 22—A

VENDO PRODUCCION DE LECHE, cuarenta decálitros. Chacra a siete kilómetros de Santiago. Tratar: Rosas 961. 22—A

BUENA COCINA ALEMANA VENDese, precio módico. 10 de Julio 383. 22—A

VENDO BILLAR COMPLETO, SAN Francisco 2166. Pasado Franklin 23-A

RIFLE MARLIN REPETICION cal. 22, 140 pesos, ocasión, botas cazador N.o 42 nuevas, 45 pesos. Independencia 344. 23-A

COLCHONES GEMELOS SIN USO plaza y media véndese de ocasión. Avenida Concepción 28. Providencia. 23A

CATRE DE FIERRO NEGRO CON sommier vendo. Avenida Matta 1386 22—A

FONDO DE 50 LITROS ARRIBA, compro. San Diego 372. Frutería Canario. 22—A.

COMPRO ROMANA 300 a 500 KIlos. San Pablo 1719. 23—A.

TOFO, CUARZO, GREDA, MAICILlo, despacho desde una tonelada, Matucana 37. 26 A

METALES VIEJOS, COBRE, PLOmo, bronce, estaño, etc., compro, pagando el mejor precio. Avenida La Paz N.o 2. M 5

AMPOLLETAS ELECTRICAS $ 22 docena, $ 200 ciento. Teatinos 50. A 24

GRAN ROTULO, LETRERO DE TEla en perfecto estado, regalo $ 60. Agustinas 1052. A—22

RAMA CURAGUILLA A FABRICANte escobas, necesito para un negocio rápido, muy conveniente. Sargento Aldea 1340. A 22

SE VENDEN 8 PIPAS GRANDES, Irarrázaval 2550. A-23

COCINERA RECOMENDADA SE necesita, buen sueldo. Hoffmann, casilla 36, Ñuñoa. A-23

COCINERA PARA POCA FAMILIA buen sueldo, necesítase calle Molina N.o 646. A-23

CASILLA CORREO CENTRAL ME asociaría pagando $ 20 anuales. B. Encalada 1661. 24 A

VENDO VARIOS JUEGOS BOLAS marfil grandes y chicas. Recoleta 102. A-24

VENDO BILLAR CON TODO SUS útiles, con bolas grandes marfil. Recoleta 102. A-24

ESTUFAS A PARAFINA, VENDO cuatro, desde una, Grajales 3095. A-23

GASOMETRO DE ACETILENO marca Hic de mil litros usado en buen estado necesito indicando precio, dirigirse Talagante, Correo Eco. A-30

ROMANITA 130 KILOS VENDO, La Paz 15. 24 A

REALIZO 40 QUINTALES ALAMbre para pasto, tabiques, partida zunchos. San Pablo 2059. a—23

MESON SASTRE, CUATRO ANAfes, estufa sombrerería vendo. Molinae 12.

CHAMPAÑA IMPORTADA, 16 BOtellas vendo. Pasaje Matte 29.

PARA TALABARTEROS VENDO materiales, Eulogio Molina. Chiloé 1375. 6-Mayo

VENDO 10 PIPAS, 2 TINAS, 2 CAjones para baño de fotografía. San Diego 1671. 24-A

SACOS VACIOS DE VARIAS CLAses vendo. gran partida. San Diego 1551.

ROMANA 500 KILOS VENDO, Av. Cóndell 820, al llegar a Bilbao.

54.—Venta de casas

VENDO CASITA CHICA EN MAULE 620. Tratar Moneda 1984 22—A

$ 47,000, MANUEL MONTT, LINda casa nueva, Adriasola. Galería Alessandri 26. 22 A

$ 55,000, SAN ISIDRO, CUARTA cuadra, casa 58 metros fondo. Adriasola. Galería Alessandri 26. 22 A

$ 190,000 RENTA, 25,000 ANUAles, 10 chalet nuevos arrendados personas honorables, jardines, juegos, un paso Matta, vendo. Santa Elena 1305. 23-A

300 CHALET NUEVO 13 PIEZAS, entrada auto anexa, buen patio, un paso Matta, Santa Elena 1305. A-23

SE VENDE CASA ESQUINA EN calle Eduardo Matte 1896. A—24

VENDO PROPIEDAD CHICA. TRAtar Av. San Luis 1309. A 23

CASAS NUEVAS 8,000 PESOS CAda una, a tres cuadras Estación Matadero y camiones, 3 piezas, cocina, patio; páganse 4,000 pesos contado resto cuotas 5 años plazo, sin intereses. Aravena y Valenzuela, Huérfanos 1059, oficina 2.

CASA VIEJA VECINA ESTACION Central, 5 de Abril, barrio muy comercial, puede venderse en dos lotes. Valor: 32,000 pesos. Aravena y Valenzuela. Huérfanos 1059, Oficina 2.

VENDO CASA EN CALLE PICARte casi 12 metros frente en 18,500 pesos, pudiéndose refaccionar, con muy poco dinero. Sin agentes. Tratar: Av. Francia 1171. A-23

$ 20,000 MARCOLETA, CERCA Carmen, cinco habitaciones. Adriasola.—Galería Alessandri 26.

$ 32,000 SANTO DOMINGO, SEIS habitaciones, mide 12.65 x 50.80. — Adriasola. — Galería Alessandri 26.

$ 35,000 ROSARIO, INMEDIATA Recoleta, ocho habitaciones, jardín.—Adriasola. — Galería Alessandri 26.

$ 45,000 AVENIDA SALVADOR, 8 habitaciones, dependencias, jardín y huerto. — Adriasola. — Galería Alessandri 26.

$ 60,000 SAN ISIDRO, CUARTA cuadra, seis habitaciones, dependencias, y gran huerto. Adriasola. —Galería Alessandri 26.

$ 70,000 CATEDRAL, ANTES BEAsil, linda residencia un piso. — Adriasola. — Galería Alessandri 26. A. 26

22 MIL, VENDO CASITA COMODA cocina, baño, W. C. electricidad, trato su dueño, la oferta una cuadra góndolas 12, Maestranza 1625. A-23

VENDO CASA 30,000 PROXIMA Alameda y San Diego, otra calle Chacabuco, 11 piezas, $ 25,000, Libertad 10. A 23

VENDESE PROPIEDAD (62 x 125 metros), en Rancagua, situada en Alameda. Tratar: Av. Irarrázaval 2185. 24-A.

COMPRO CASA, $ 40,000 AL CONtado, barrio próximo Alameda, Dávila 1009. A-24

SAN DIEGO UN PASO DE ALAMEda vendo extensa propiedad habitación y renta. Dos pisos, produce $ 21,700, anuales. Deuda Caja y facilidades de pago. Francisco Díaz Muñoz, Natanel 430.