PRECIO EN TODO EL PAIS: VEINTE CENTAVOS

LA NACION

Edición de 22 páginas

AÑO IX — TELEFONO INGLES 3113 - 3114 AGUSTINAS 1253 - 1269 — SANTIAGO DE CHILE, LUNES 27 DE ABRIL DE 1925 — SUSCRICION: Por 1 año; $ 60.—Por 6 meses $ 32. Por 3 meses: $ 17.—Por 1 año, extranjero: $ 120. — Núm. 3,027

HINDENBURG, PRESIDENTE DE ALEMANIA

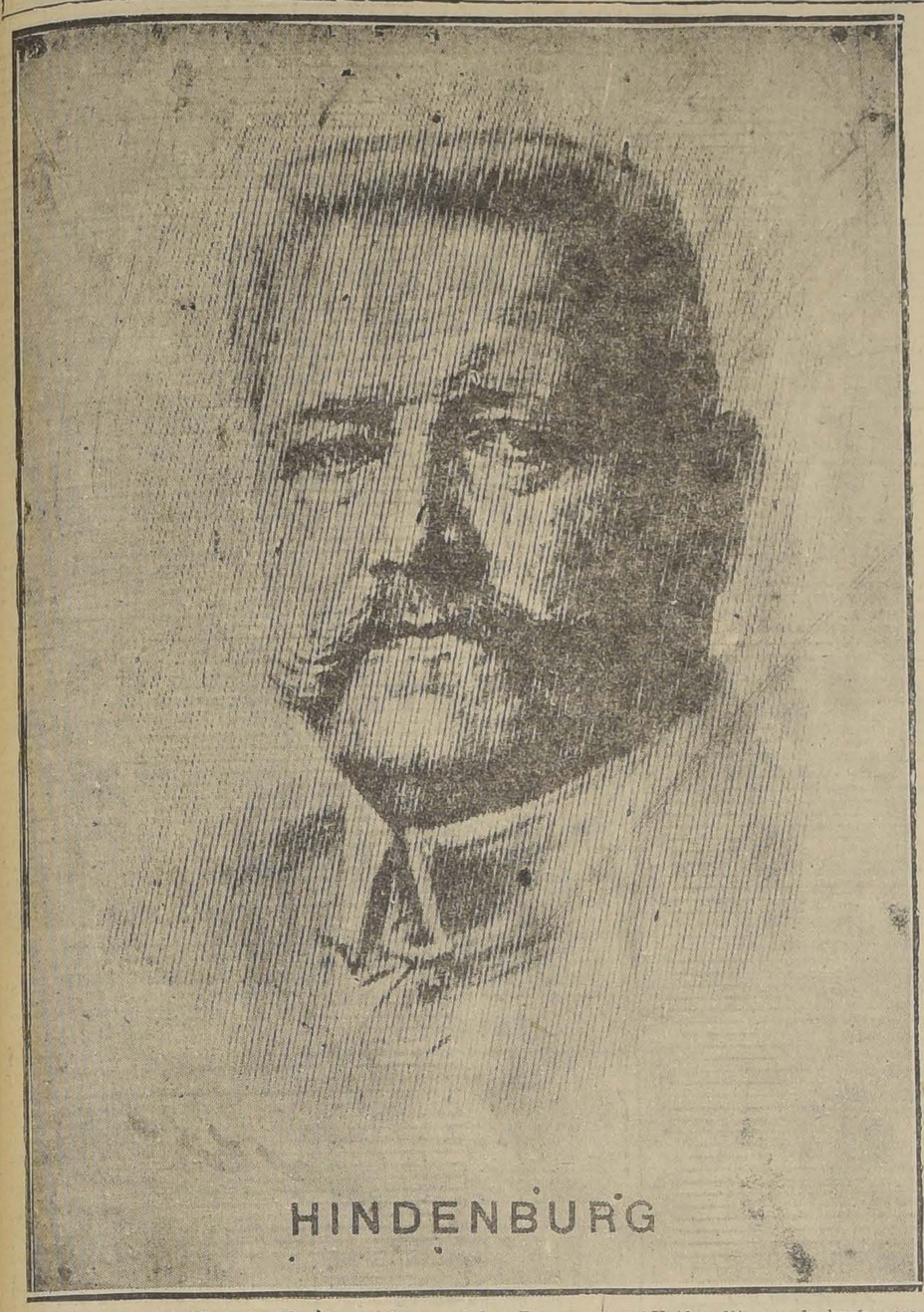

El servicio cablegráfico de "La Nación" informa hoy detalladamente sobre la jornada electoral de Alemania que ha favorecido al Mariscal von Hindenburg, la figura sino la más popular la más resonante en esta última accidentada década de la historia del imperio teutónico.

El triunfo ha correspondido al gran general de la guerra mundial; ha ganado una batalla más y ésta sino tan sangrienta como aquellas del gran conflicto, de no menor trascendencia.

El Mariscal Paul Banckendorff von Hindenburg nació en Hannover el 2 de Octubre de 1842.

El nuevo Presidente de Alemania tiene, por lo tanto, 82 años.

Fué el héroe militar de Alemania durante la guerra mundial y el jefe del ejército nacional más poderoso que haya existido en el mundo. Glorificado por victorias que en extricta justicia, consagran su genio militar, fué, como su Kaiser, cegado por la gloria y gran parte de la responsabilidad del desastre más espantoso que registra la historia cayó sobre él. Sin embargo, aceptó el infortunio con innegable valor moral y el amor del pueblo alemán lo rodeó hasta hoy.

Von Hindenburg tuvo diversas disputas con el Emperador Guillermo, una vez porque se negó a acatar las órdenes del Kronprinz y otra porque se opuso al deseo del Emperador de que se capturaran las ciudades de Riga y Dvinsk. Amenazó con renunciar el cargo de Jefe del Estado Mayor General y su Real amo no tuvo más que ceder. Pero a pesar de sus diferencias, cuando el ex Emperador huyó a Holanda, von Hindenburg defendió su conducta.

"¡Juzgadme a mí!" fué después su petición, cuando se anunció que el ex Emperador sería juzgado como "criminal de guerra", y en una carta dirigida al Presidente Ebert declaró: "La firma del Tratado de Paz me da la oportunidad de declarar que el responsable de todas las decisiones y actos del cuartel general desde el 29 de Agosto de 1916, fuí yo, y asimismo que todas las proclamas y órdenes de su Magestad, el Emperador y Rey, relativas a la conducción de la guerra, fueron dadas por mi consejo y bajo mi responsabilidad. Os ruego, por consiguiente, informar al pueblo alemán y a los Gobiernos aliados, de esta declaración."

Von Hindenburg era veterano de tres guerras, y, como su vencedor Foch, había sido instructor en la Escuela Militar, la famosa Kriegschule de Berlín. Había peleado en las guerras austro-prusiana y franco-prusiana, y había sido retirado del servicio en 1907, por haber llegado al límite de edad y a secuencia en parte de intrigas de los círculos militares. Era ya un héroe nacional, y cuando al principio de la guerra ocurrieron los desastres alemanes en la frontera rusa, el clamor público exigió su designación como jefe de los Ejércitos del Este.

Puesto a la cabeza de los Ejércitos que no habían podido contener el formidable avance ruso, que había barrido Polonia, Galicia y la Prusia del Este, logró reaccionar, y por medio de maniobras estratégicos, luchando contra fuerzas numéricamente superiores, derrotó en Tannemberg primero, y luego deshizo, el 22 de Febrero de 1915, en los Lagos Mazurianos, a los invasores rusos. En esta última batalla, los rusos perdieron toda su artillería, y abundante material de guerra, a más de 40,000 prisioneros.

Los éxitos militares de Hindenburg lo sindicaron como el sucesor de von Falkenhayn, en Agosto de 1916, en la jefatura del Estado Mayor General. Era entonces el hombre más popular de Alemania, en quien se cifraban las esperanzas del próximo término de la guerra. Asumido el comando general, von Hindenburg prometió la exterminación de Francia. Opuesto primero a la guerra submarina sin restricciones, optó después por ella. Fué acusado de haber ordenado la deportación a Alemania de miles de hombres, mujeres y niños de Bélgica y del Norte de Francia. Prometió al Emperador una "paz alemana" para Agosto de 1917, y luego declaró que entraría a París alrededor del 1.o de Abril de 1918. Confiaba en que Alemania podría imponerse antes de que los americanos prestaran una ayuda efectiva a la causa aliada, y burlándose de Estados Unidos dijo que le hacía recordar el payaso del circo Barnum.

Previendo que llegaba para Alemania el período defensivo, ideó la construcción de una línea de fortificaciones de trinchera, que se extendiera del Mar del Norte a Suiza, y quedó adoptada la famosa línea "Hindenburg", considerada inespugnable.

El prestigio de Hindenburg sufrió el primer golpe, cuando después de haber ordenado a sus tropas la toma de la ciudad de Passchendaele, Bélgica, a toda costa, una división de Canadienses se apoderó de ella después de violento combate. Vino en seguida la gran ofensiva aliada y los ejércitos francés, inglés y americano destruyeron, al fin, la famosa línea. A pesar de los reveses, Hindenburg pudo llevar a cabo una retirada que mereció las felicitaciones del Kaiser; pero la ofensiva aliada, después de los cuatro años de desgaste del ejército alemán, hizo toda resistencia inútil.

El 3 de Octubre, Hindenburg fué llamado a Berlín, y concurrió al Consejo, en el cual se designó al príncipe Maximiliano de Baden, Canciller del Imperio. En él, el vencedor de Tannemberg dió cuenta de la situación y confesó que los ejércitos alemanes estaban diezmados, y que era en vano continuar la lucha.

En una orden del día a los ejércitos, declaró que apoyaba todas las gestiones de paz del Gobierno. Posteriormente, cuando se firmó el armisticio y el Emperador y el Kronprinz, fugitivos, se dirigieron a Eysden, y después de una conferencia con Guillermo, Hindenburg puso el Ejército a disposición del Gobierno revolucionario.

El antiguo jefe alemán conservó su popularidad aún durante la revolución, en particular entre los reaccionarios o monarquistas. Hizo varias "jornadas triunfales", especialmente una de Berlín a Hanover, su región natal, cuando cumplió 73 años.

El jefe del Estado Mayor General alemán, durante la guerra, escribió sus memorias en 1919, y según se dice, recibió por ellas 4.000,000 de marcos. En ellas, von Hindenburg defendía al ex-Emperador Guillermo, reconocía haber favorecido la guerra submarina y explicaba las causas del conflicto mundial. En Junio de 1919, renunció al comando del Ejército. Al aceptarle la renuncia, el Presidente Ebert expresó "el eterno agradecimiento del pueblo alemán por los servicios y el sacrificio de von Hindenburg."

¿EXISTEN OTROS MUNDOS HABITADOS?

La teoría de la habitabilidad de otros mundos es muy vieja, pero conserva toda su atracción misteriosa para los astrónomos y para los profanos. — Muchas inteligencias privilegiadas se han ocupado de este problema y han aportado sus deducciones — Las modernas publicaciones del célebre abate Th. Moureux, que se relacionan con esta debatida cuestión científica

Las divagaciones sobre la pluralidad de los mundos, no son, en el fondo, sino un pretexto para hacer penetrar en el gran público algunas nociones generalmente ignoradas; tal pretexto existe aún en nuestros días; si queréis convenceros de ello, interrogad a las gentes que os rodean y os persuadiréis de la ignorancia astronómica que reina aún entre personas que se precian de cultas.

¿Es posible la existencia de tales habitantes?

He aquí el busilis de la cuestión y el punto crítico en donde comienzan nuestras dificultades e incertidumbres.

Pero el punto de vista científico no tiene que ver nada con las fantasías delirantes de imaginaciones desenfrenadas; el hombre menos instruído adivina en el acto en qué estriban las dificultades del problema de la habitabilidad de los otros mundos, y llega a comprender, con claridad meridiana, que la ciencia no adelanta nada con meterse en tan peligroso callejón sin salida; y por eso, pide a los sabios que se declaren en favor o en contra de la tesis que se estudia actualmente.

La tierra es uno de los ocho planetas principales que giran continuamente alrededor del sol; y ¿no sería, por lo tanto, inverosímil que tan minúsculo grano de arena, en el que pulula la humanidad desde hace millones de años, fuese el único habitado?

La tendencia a generalizar los hechos, parece, pues, afianzarse en dicha argumentación, enteramente filosófica, o mejor dicho, sentimental.

Desde los tiempos de Bacón, tal vez antes de él, ya nuestra razón había aprendido a desafiar todas las argumentacionts apriorísticas, la ciencia no vive de sentimientos, sino que se alimenta de hechos observados continua y debidamente, y una de las mayores glorias del siglo XIX es habernos enseñado cómo todas las ciencias, incluso la geometría, están subordinadas, desde algún punto de vista, a la experimentación.

No admitir la existencia de habitantes en un planeta diferente del nuestro—dice el astrónomo Moreux—es raciocinar como un pez, si acaso este animalito fuera capaz de formular un juicio. Habituado a vivir en un medio líquido—agrega el Director del Observatorio de Bourges—y alimentarse con el oxígeno disuelto en el agua, el pez no podría concebir un sér organizado diferentemente de él, y jamás se formaría la idea de que existen otros animales cuyos pulmones absorben el oxígeno libre de la atmósfera.

Lo mismo le sucedería, por ejemplo, a los habitantes de Neptuno, cuando quisieran representarse a los seres vivientes de los demás planetas. Sin embargo, este razonamiento especioso, no es en definitiva más que un puro sofisma, como lo vamos a demostrar; la argumentación se apoya en premisas diferentes, según las ideas filosóficas de cada cual.

Para quienes imaginan infinita la fantástica omnipotencia de la Naturaleza, ésta puede, a su antojo, imponer a cada planeta un tipo de habitantes cuyas características sean diversas, y no existe imposibilidad intrínseca para admitir seres vivientes, capaces de evolucionar en una atmósfera en que nosotros nos podríamos helar o carbonizar; pensando así, podemos situar habitantes en el sol.

Otras personas, quizá las más numerosas, ven las cosas de modo distinto; pero, sin embargo, hay que distinguir entre ellas todavía dos tendencias diferentes.

La mayor parte de los evolucionistas, admiten, como dogma intangible, la aparición de la vida sobre un planeta cualquiera, desde que se presentan las condiciones necesarias y suficientes para su desarrollo. En la atmósfera caldeada, que arropó con su húmedo manto los primeros relieves planetarios, tales condiciones, según el decir de los evolucionistas, han debido ser muy diversas de las que se observan actualmente en la tierra. La célula es excesivamente compleja; pero en sus millones de combinaciones posibles, han podido aparecer algunos microorganismos que no existen hoy, los que habrían dado origen a gérmenes vivientes, parecidos a los microbios, que han derivado millones de células semejantes.

La argumentación de Pasteur enterró definitivamente, después de experimentos inmortales, la doctrina de la generación espontánea: ahora sabemos ya a ciencia cierta, que todo sér viviente, procede necesariamente de otro de su misma especie.

Una vez admitida la existencia de la célula, cuya estructura se debe a "sencillas y fortuitas combinaciones moleculares", que son posibles, puesto que se han verificado, el proceso de la evolución orgánica se desarrolla entonces sin ningún obstáculo.

Existe, sin embargo, el tránsito de la célula viva al sér que siente, y después, a aquel mejor organizado ya, que puede pensar; pero esta dificultad parecen ignorarla o al menos la pasan por alto, los partidarios de la doctrina evolucionista.

Cuando se estudia el Universo, sin prejuicios, se llega forzosamente a descubrir, en su conjunto, orden, leyes y armonía, que, como lo observa muy bien el insigne matemático Henri Poincaré, deben existir por sí mismas o ser un producto o creación de nuestro propio espíritu.

En resumen, no puede admitirse científicamente, que las formas infinitas de la vida puedan diversificarse al variar de medio ambiente hasta permitir el tránsito de una especie animal a otra diferente. Tal como sería contradecir la experiencia cotidiana que nos suministran nuestros sentidos al observar todos los organismos terrestres. Si la adaptación no es una palabra vana—cuyas leyes sin embargo desconocemos — fácilmente se concibe que las condiciones cambiantes del medio ambiente, necesitan variaciones esenciales, lo que tampoco es obstáculo para que en un momento cualquiera desaparezca la vida; porque así como la elasticidad de un metal tiene su límite, así también la vida, en sus elementos primordiales, deja de existir cuando aparecen condiciones climatéricas que hacen imposible su actividad.

PRESTAMOS
SOBRE JOYAS, PLAQUEES PIANOS Y VICTROLAS
FRENTE A LA PLAZA SAN DIEGO 460
"EL AGUILA"

SE COMPRA
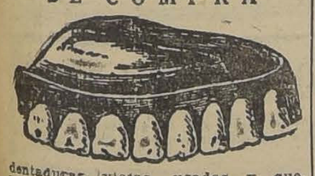
dentaduras viejas, usadas y quebradas, pagando hasta 10 pesos por diente. Compro también monedas de oro, pesos, chauchas antiguas, oro, platino y plata.
PAGO ALTOS PRECIOS
ALAMEDA N.o 842
ESQUINA LONDRES

La San Juan de Dios
Avisa a las personas interesadas, que el 27 del corriente, y a las 9 1|2 A. M., serán licitadas en remate público las operaciones comprendidas entre los
N.os 5,718 al 12,846 y 13,853 al 14,613
NOTA.— Nuestro establecimiento no tiene ninguna sucursal.
745 —:— DELICIAS —:— 745

SE ARRIENDAN
MUY CENTRAL
DOS CASAS
Agustinas 613, entre Claras y Miraflores, bajos siete piezas fuera servicio, bonito hall, parquets. Canon: $ 700.
Cochrane 130, cerca Alameda, bajo diez piezas fuera servicio, tres patios, piezas grandes. Canon: $ 700.
Llaves y tratar con sus dueños,
CASA E. TURRI
HUERFANOS 955

EXPOSICION DE CHILE EN EL CENTENARIO DE BOLIVIA
FACILIDADES QUE SE OTORGAN A LOS EXPOSITORES
Las solicitudes de los productores e industriales que deseen presentarse en la Exposición del Centenario de Bolivia, que se verificará en los primeros días de Agosto, deberán presentarse antes del 15 de Mayo, al Secretario General, Pabellón Norte de la Quinta Normal, casilla 31 D.
Todos los gastos de fletes de las mercaderías y materiales de exposición, desde la Estación de origen hasta La Paz, estarán a cargo de la Comisión Organizadora, de manera que los expositores no tendrán gasto alguno que hacer.
Los expositores que deseen mandar vitrinas o estantes especiales para la exposición de sus artículos, podrán requerir mayores datos en el Secretariado General.
Respecto de animales y aves, se aceptarán ejemplares finos, corriendo de cuenta de los interesados la atención, riesgo y cuidado de las especies, para lo cual la Comisión otorgará las franquicias de pasajes al personal que se envíe para estos servicios.

GUIA PROFESIONAL

ABOGADOS

Y SALVADOR DE LA VEGA
Estudio: Huérfanos 1153. Oficinas 32 y 33. Casilla 3091. Teléfono número 3597

FEDERICO DUNCKER BIGGS
Huérfanos 833, Altos Banco Germánico. Casilla N.o 219 Teléfono N.o 295.

ALBERTO DURAN B.
Huérfanos 1235. Oficina 8. Casilla N.o 2914.

MARIANO FONTECILLA VARAS.
Relator Corte Suprema, particiones arbitrajes en general. Tribunales de Justicia.

GABRIL AMUNATEGUI.
LADISLAO ERRAZURIZ
LUIS QUINTEROS T.
Amunátegui 301. Teléfono N.o 633.

HECTOR ARNALDO GUERRA
Nulidades matrimonios, divorcios y juicios criminales Galería Alessandri 24. Teléfono 4352.

ALEJANDRO VALDES RIESCO
HUGO VALDES MORANDE
MARIO VALDES MORANDE
Estudio: Delicias 540 de 3 a 6. Teléfono 1975.

J. ISIDRO 3.o SALAS
Moneda 1355.

OSVALDO HEVIA
Morandé N.o 244. Casilla 1831.

ALFREDO ILABACA LEON
Estudio y domicilio. Ahumada 47. Teléfono 4421. 30 A

BERNARDINO LEIVA
OTTMAR STEGMAIER
Bandera 537. Casilla 2068. Of. 1.

MANUEL MERINO E.
LUIS MERINO
Bandera 166 Teléfono 2077. Casilla 107. De 10 a 11 1|2 A. M.

VICENTE MOLINOS GAETE
Agustinas 1148. Teléfono 2110. De 10 a 12 y 4 a 6.

NICOLAS MARAMBIO MONTT
San Antonio 570. Casilla. 2699. Asuntos civiles y especialmente cuestiones mineras.

ROBERTO DE PETRIS
Estudio y domicilio: Galería Alessandri 25. Teléfono 156. Casilla 4044.

ANTONIO PLANET C.
Especialmente cuestiones comerciales. Estudio: Estado 91. Casilla 4034. Teléfono 1137.

HUBERTO SALGADO GALLARDO
Criminalista. Alegatos Cortes. Nulidades matrimonios. Estudio domicilio: trasládose San Pablo 1417. Atiendo clientes franceses e ingleses en su idioma.

SALAS ROMO HNOS.
LUIS Y VICTOR A. SALAS ROMO
Abogados. Trasladaron sus oficinas a Compañía 1325. Teléfono 1527. Casilla 2281.

HECTOR SALAS IBAÑEZ
Trasladó su estudio y domicilio Naniel 125.

LISANDRO SANTELICES B.
Abogado, Catedral 1424. Teléfono 831

ROBERTO URZUA PUELMA,
LUIS ALBERTO C STRO
Morandé 291. Oficinas 52 y 54.

HUMBERTO YAÑEZ VELASCO
Morandé 323. Teléfono 595.

EMILIO TAGLE RODRIGUEZ
Asuntos comerciales y mineros. Bolsa de Comercio, tercer piso. Oficina 207. Teléfono 2018.

LUIS MORALES ZUAZNABAR
Morandé 466. Casilla 1873. De 10 a 12. 23—Oct.

MEDICOS

DR. ANIBAL ARIZTIA
Médico Hospital de Niños R. del Río. Ayudante Clínica del Prof. Prado Tagle. Consultas: Teatinos 321. De 2 a 3.30. Teléfono 1773. Domicilio: Agustinas 1319.

INSTITUTO DE SALUD
Cisterna (Población Nueva España)
Destinado al diagnóstico y tratamiento de las enfermedadse nerviosas y mentales, dirigido por el doctor Fontecilla. Santiago: Delicias N.o 1626. Electricidad médica, baños etc.

Dr. ALCAINO
Regresó de Europa. Oídos, nariz, garganta, vías lacrimales. Especialista. Hospital Salvador y niños. 2 a 5. Dieciocho 257. Teléfono 257.

JOSE AVILES A.
Médico - Cirujano
Nataniel 167. Consultas de 1.30 a 4 P. M. Especialmente: Cirugía. Partos, enfermedades de señoras y sociales. Regresó.

Dr. ITALO ALESSANDRINI
Cirugía y ginecología, 1 a 3. Merced 822. Teléfono 3555.

DR. LEONCIO ANDRADE
Medicina general. San Diego N.o 83. De 3 a 5. Teléfono 4528.

Dr. CARLOS D. AGUIRRE
Especialmente vías urinarias. Venéreas, sífilis. Consultas de 1 a 5. Carmen 191.

DR. AMENABAR OSSA
Oculista. Catorce años Europa, tres años médico Director Hospital de Ojos Condado Stanford (Inglaterra). 21 Mayo 578. De 2-4. Teléfono 602.

DR. ARNELLO
Cirugía, anestesia general, venéreas, García Reyes 17. De 12-3. Hospital San Vicente 4-5.

DR. FELIX BULNES
Médico-cirujano. Huérfanos 801, Of. 18. Consultas: 1 1|2 a 3.

DR. BUNSTER
Santa Rosa 86. Consultas de 3 a 4. Teléfono 3476.

DR. ARTURO BARRAZA ARAYA
Puente 557, ausente.

DR. BORQUEZ SILVA
Estudios Europa. Pulmón, corazón, estómago, intestino. Rayos X. 3 a 6. Arturo Prat 80. Teléfono 19. Matadero.

DR. RIFO BUSTOS
Estudios en Europa. Medicina interna. Preferentemente corazón y estómago. 2 a 5. Cochrane 177.

DR. BISQUERT
Vías urinarias, sífilis. Moneda 859. De 3 a 6. Casilla 2563 Teléfono N.o 953.

Dr. BRONFMAN
Estudios e nEuropa. Cirugía, enfermedades de señoras. Venéreas, 2 a 5. Teléfono 3457. Se trasladó a Cienfuegos 68.

DR. JULIO BUSTOS
Médico Ciudad. Santiago. Medicina interna. Niños, sífilis. Recoleta 707. De 2 a 4.

DR. ROBERTO BALTRA G.
Medicina general, vías urinarias. 3.30 a 6. Ahumada 11. Teléfono 170, Parque.

DR. BEAUMONT
Ayudante servicio ginecología Hospital Salvador. Sto. Domingo 1245. De 3-5. Domicilio: Avenida Manuel Montt 1541. Teléfono 93. Santa Elena.

DR. BRAGA CASTILLO
Regresó de Europa. Rayos X. Medicina general y niños. Consultas de 9 a 10 y de 1.30 a 4.30. Merced 136. Teléfono 1393.

Dr. BARRENECHEA
Oculista, especialista en oídos, nariz, garganta. Huérfanos 801, esquina San Antonio.

DR. MARIANO BAHAMONDE RUIZ
Cirugía y ginecología. Cochrane 66. De 1 a 3. Domicilio: Delicias 1230. Teléfono 4430.

DR. HECTOR CORONA T.
Enfermedades de los bronquios y pulmón. Asma. 4 a 6. Delicias 868. Teléfono 2483

PROF. CALVO MACKENNA
Regresó de Europa. Enfermedades niños; 2 a 3. Teléfono 2112. República 350.

DRA. JULIA CLAVERIA
Afecciones bronco-pulmonares, curación del asma. Consultas: 1 - 3. Ejército 660.

Dr. RODOLFO CASTILLO
Jefe servicio oídos, nariz y garganta. Hospital San Borja. De 2 a 5. en Delicias 1164.

DR. ALDO CONTRUCCI
Estudios Europa. Medicina interna. Sífilis. Nataniel 142. 2.30 a 4.30. Jefe clínica Prof. Brockmann. Teléfono 3340.

Dr. LEONIDAS CORONA T.
Regresó de Europa
Laboratorio Clínico
Delicias 868 — Teléfono 2483
REACCION DE WASSERMAN
Química Bacteriológica
VACUNAS

DR. CASTAÑEDA IGLESIAS
Ex-Médico residente del Hospital Niños. Compañía 1839. Teléfono 254.

DR. EDUARDO CRUZ COKE L.
Medicina interna. Merced 205. De 4.30 a 6.30. Teléfono 4205.

IGNACIO DIAZ MUÑOZ S.
Medicina general. Vías urinarias; 3 a 6. Bandera 574. Teléfono 3424.

DR. CROIZET
Londres 25, entre Serrano y San Francisco, Teléfono 637. Consultas 1-3.

OCULISTA,
Ojos, nariz, oídos y garganta, Estudios Europa, San Antonio 148, (Entre Moneda y Agustinas). Consultas: 3 a 6. — Dr. E. García C.

Dr. LEON JHONCHOL
Medicina general. Rayos X. Sífilis, piel, venéreas. Regresó, Gálvez 61.

Dra. JUANA DIAZ MUNOZ
Especialista enfermedades señoras y niños; 4 a 5. Delicias 858. Teléfono N.o 1715.

Dr. CARLOS DOREN
Enfermedades de señoras. Cirugía. Monjitas 536. Teléfono 2571. Consulta: 1 a 4.

Dr. RODRIGO DONOSO GAETE
Médico Hospital Salvador. Medicina interna. Consultas de 1.30 a 3 P. M., menos los Sábados. Amunátegui 32. Domicilio: Ejército 134. Teléfono: 2206.

Dr. JOSE DONOSO DONOSO
Médico-cirujano
Horas de consulta: de 2 a 4.
Miraflores 457.—Teléfono 2773.

Dr. RICARDO DONOSO
Enfermedades del corazón, pulmón. Regresó de Europa. 2.30 a 4.30. Agustinas 619.

Dr. EDUARDO DE RAMON
Estudios en Europa. Cirugía, enfermedades señoras Partos. 1 a 4. — Agustinas N.o 1606. Teléfono 3623.

Dr. DIMITSTEIN
Agustinas 1308, esquina Teatinos. Rayos X. Medicina general. Especialidad corazón, pulmón, estómago e hígado, 1 a 4. Teléfono 3348.

Dr. ESPINA
Rayos X. Medicina interna. Estudios Europa. Catedral 1425, cerca Amunátegui. Teléfono 2102. De 1.30 a 4.

Dr. FRANCISCO EDWARDS
Estudios Europa. Vías urinarias. Teatinos 10. De 2 a 3.

Dr. FUENZALIDA BRAVO
Profesor extraordinario. Enfermedades de niños. Merced 560. Teléfono N.o 1721. 2 a 4.

Dr. PONTECILLA
Estudios Europa. Afecciones pulmonares y nerviosas. Rayos X, pneumotorax artificiales, tuberculinoterapia, etc. Delicias 1626.

Dr. FUENZALIDA CORREA
Cirujano, enfermedades señoras, partos; 2 a 3. Huérfanos 745. Teléfono 406.

Dr. CARLOS GARCES BAEZA
Delicias 1276 — Teléfono 3747
Exámenes químicos, bacteriológicos. Reacción Wassermann. Medicina interna. 3.30 a 5.30.

Dr. GLEISNER V.
De 1 a 5. Pulmón, corazón, hígado, riñón, intestinos, etc. Sífilis. Castro 26. Casilla 2664.

Dr RICARDO GUNTHER
Ayudante clínica ginecológica universitaria. Cáncer, aplicaciones de Radium, 2 a 4. Avenida España 218. Teléfono 353. Parque.

DOCTOR GIANELLI
ESTUDIOS EUROPA
SIFILIS PIEL VIAS URINARIAS
21 de MAYO 562
CONSULTA de 2 a 6

ENFERMEDADES DE LA PIEL, SIFILIS Y VENEREAS
Luz ultra violeta. Radioterapia.
Dr. FELIX GROHNERT B.
Ejército 391. De 2-6.

Dr. VICTOR M. GAZITUA
Partos, enfermedades de señoras. Trasladóse Agustinas 586, 2 a 4. Teléfono 976.

DOCTOR GREENE
Estudios Europa. Cirugía y Ginecología. Trasladóse calle París 809 (manzana residencial, San Francisco) 2 a 4. Teléfono 2860.

Dr. ANIBAL GREZ
Oídos, nariz, garganta. De 1.30 a 3.30. Merced 324. Teléfono 3555.

Dr. ENRIQUE GONZALEZ H.
Estudios Europa. Especialista estómago, intestinos, hígado, diabetes, obesidad, reumatismo. Ejército 604. De 1.30 a 3.30.

Dr. GUSTAVO GIRON L.
Cirugía y genecología. Brasil 32. Teléfono 3126. De 2 a 3.

Dr. MARIO GARCIA DOMINGUEZ
Medicina general. Enfermedades señoras. Partos. Venéreas: 1 a 5. San Diego 65.

Dr. ALEJANDRO LIPANTE
Médico Jefe Policlínico Niños Hospital Salvador, 2 a 4. Delicias 253.

AGUSTIN INOSTROZA
Cirugía general. Especialmente de niños Sífilis. De 4 a 6. Puente 583. Chile. Moneda 627. de 3 a 6.

Dr. ROBERTO JARAMILLO
Ejército 707. Teléfono 142, Parque.

Dr. RAUL VENTURA JUNCA
Médico residente Hospital Salvador. Medicina interna. Rayos X. Preferentemente aparato cardio-vascular y digestivo. Riquelme 140. De 4 1|2 a 6. Teléfonos 3828 y 395.

Dr. ARNULFO JOHOW
Estudios Europa. Cirugía y ortopedia. Adultos, niños, 3-4. Santo Domingo 1523. Teléfono 1033.

Dr. ALBERTO KORNER ANWANDTER
Estudios en Estados Unidos. Cirugía, ortopedia. Consultas: 10-12, de la mañana Santo Domingo 614.

INSTITUTO RADIOLOGICO
Radioscopia, radiografía, radioterapia, aplicaciones radium.
Dr. ADOLFO KAPLAN
Estudios Estados Unidos y Europa. Trasladóse: Huérfanos 1466.

Dr. TEODORO LEIBLE
Enfermedades nerviosas. Medicina interna. Aplicaciones eléctricas. De 3 a 6 Olivos 794.

Dr. H. LEA-PLAZA
Estudios Europa, Compañía N.o 2175. De 2 a 5. Teléfono N.o 3880.

Dr. LABBA LETELIER
Nariz, garganta, oídos. Consultas de 2 a 5. Compañía 1361.

Dr. ARMANDO LEON I.
Cirugía. Compañía 1909. Martes, Jueves, Sábado; 1 a 3. Teléfono 3846.

Dr. LOIS
San Pablo 1236. Medicina general. Vías Urinarias. Sífilis. De 1 a 5.

Dr. LAVAL
Medicina interna. Lord Cochrane 340. De 2 a 4.

Dr. J. MONTERO C.
Medicina interna. Venéreas, de 1 1|2 a 3, y de 6 a 8. Clínica nocturna 9 a 10. Agustinas 1060.

Dr. G. MORAGA FUENZALIDA
Regresó Europa. Enfermedades niños. Cochrane 118. Teléfono 2804. De 2 a 4 1|2.

Dra. CORA MAYERS
Médico Cirujano
Regresó de Estados Unidos. Especialista en niños. Luz ultra-violeta. Ahumada 29. Teléfono 711.

ENFERMEDADES DEL CORAZON
DOCTOR MAHOTIERE
Estudios en Europa. Compañía 1973. Consultas de 1 a 4.—Rayos X y Laboratorio.

PROF. DR. B. MUÑOZ PAL
Cirugía general. Trasladóse Santo Domingo 1418 esquina Amunátegui.

Dr. JUAN MARIN B.
Cirugía general. Enfermedades vg., niños. Domicilio: San Diego 1843. Consultas, Amunátegui 85. Teléfono 3796.

Dr. MORALES BELTRAMI
Catedral 2257. De 1 a 3.

Dr. MUÑOZ VALENZUELA
Médico residente Hospital Niños. Enfermedades niños. Tuberculosis, infantil. Matucana 303. 2 a 5. Teléfono 158.

Dr. OSCAR MELENDEZ
Medicina interna. Sífilis. Consultas en Santo Domingo 1036, de 2-4, y 21 de Mayo 578, de 4-5. Domicilio: Ejército 141. Teléfono 2831.

Dr. MALBRAN
Enfermedades mentales y nerviosas. De 2 a 4. Se trasladó a Huérfanos 1880.

Dr. JUAN MONTENEGRO M.
Enfermedades de niños. Compañía 1770. Teléfono 2120. Regresó.

Dr. MANUEL MORENO
Medicina general, particularmente: pulmón, estómago, intestinos. Tratamiento especial. Tuberculosis pulmonar. Estudios Europa. San Francisco 155. De 2.30 a 4.30.

Dr. H. NUÑEZ ZAMORA
Matucana 289. Teléfono 291, Estación, 1 1|2 a 3 1|2. Sábado, 4-6.

SANATORIO GOSSMANN
Constitución

Sucursal del Sanatorio Gossmann, Cassel, Alemania.
Cura natural de las enfermedades por medio del sol, aire, agua fría, caliente y vapor; masaje, gimnasia y dieta especial. Aplicaciones individuales a cada caso. Ahorre un viaje a Europa, ocurriendo a este sanatorio, situado en una de las playas más hermosas de Chile. Prospectos a disposición: casilla 5, Constitución.

Dr. LUIS OPAZO P.
Jefe Policlínica. Niños. Universidad de Chile. Compañía 3007. Teléfono 48, Estación.

Dr JULIO A. PAREDES F.
Ex-jefe Clínica y Policlínica Ginecológica. Prof. Korner. Especialmente enfermedades señoras. Medicina. Cirugía. Amunátegui 33, de 2 a 4.

PENSIONADO "JESUS DE PRAGA"
Santiago (Providencia). — Fundado 1916. — Enfermedades mentales, nerviosas e intoxicaciones en general. El establecimiento cuenta con edificio ad-hoc en el barrio más sano de Santiago. Tiene todas las comodidades necesarias: grandes galerías, departamentos independientes con baño, jardines, parque con 17,000 m2. Toda clase entretenciones. Médico interno. Atendido especialmente, por sus propietarios, con personal especializado. Avenida Manuel Montt 1549. Casilla 641. Teléfono 93. Santa Elena.

Dr. OREGO PUELMA
Médico Hospital San Juan de Dios. De 3.30 a 5 y media. Agustinas 1314. Teléfono 1217.

Dr. PANTOJA
Corazón, pulmón, estómago, sífilis Delicias 1276. De 2 a 4. Teléfono 3747. Santo Domingo 1036. Teléfono 574, de 6 a 8.

Dr. MARCIAL PARADA
Oídos nariz, garganta. De 2 a 6. Santo Domingo 831. Teléfono 1859.

Dr DAVID PULIDO
Enfermedades niños, Santo Domingo N.o 1799. Teléfono 2152. De 1 a 3.

Dr PEUNES
Estudios Europa, Jefe clínica piel, sífilis venérea. Merced 490. Casilla 2890.

Dr PATIÑO MAC-IVER
Medicina interna. Enfermedades niños, Libertad 448. De 2 a 4. Teléfono 1636.

Dr ALBERTO PANATT
Médico jefe Policlínico, Prof. Prado Tagle. pulmón, corazón, estómago, hígado, Rayos X. Teléfono 1211, Trasladóse a Delicias 1416. De 2 a 4.

Dr. LUIS QUIROGA
Medicina general. Consultas: 4 a 5.30. Catedral 1452. Teléfono 3760.

Dr. ALBERTO RAHAUSEN
Cirugía general. Compañía 2928. Teléfono 192. Estación. De 2 a 4.

Dr AQUILES RIVEROS
Graduado en Bruselas, partos, señoras, medicina general. Consultas en su
SANATORIO
Avenida Matta 586. Pensionado para partos, operaciones, medicina, aislamiento y curación nerviosa; morfinómanos. Teléfono 97. Matadero.

Dr. JOEL RODRIGUES P.
Estudios Europa. Medicina interna. Especialidad estómago, intestinos. Rayos X. De 2 a 4. Amunátegui 559. Teléfono 2810.

Dr. CESAR RODRIGUES LEON
Medicina interna. Enfermedades de niños. Catedral 2607. 1 a 2 y Bascuñán Guerrero 1013. 4 a 5.

Dra. FRESIA ROSAS DE BEHM
Médico cirujano. Compañía 1871. — Consultas: 1 a 5.

INSTITUTO SANITAS
AGUSTINAS 1955
Laboratorio auto-vacuna, radioscopia, terapia de radium y de Rayos X. Luz ultra-violeta. Aplicaciones eléctricas. Instalaciones de radium baños de ácido carbónico, diatermia.

Dr. LUCAS SIERRA
Erasmo Escala 1835, entre Cienfuegos y A. Barroso. Martes y Sábado de 2 a 3. Teléfono 4348. 30 A

Dr. SCROGGIE
Especialidad enfermedades de niños. Jefe de la Clínica de Niños. Universidad de Chile. Consultas de 2 a 4 de la tarde. Rosas 1157.

PROFESOR Dr. SOTO PARADA
Laboratorio Clínico. Moneda 1035. De 3 a 6.

Dr. Marco A. Sepúlveda R.
LABORATORIO CLINICO
Trasladóse a Miraflores 450. Teléfono 233. Abierto a toda hora.

DR. CRISTOBAL SAENZ
Estudios Europa. Afecciones médico- quirúrgicas de abdomen. Especialmente estómago, sífilis. Rayos X. De 1 a 3 1|2. Agustinas 1889, teléfono 3098.

Dr. HELLMUTH SIEVERS W.
Médico-cirujano. Domicilio: Molina 72. San Antonio 275. De 2 a 3 1|2.

Dr. CARLOS SEAMAN
Médico cirujano. Consultas: 1.30 a 4. Trasladóse, Delicias 225.

Dr. STOLTING
Oculista, Médico recibido Alemania

Dr. SANTANDER
Estudios en Europa. Medicina interna, especialmente estómago e instentinos Rayos X. Alameda 933. De 2 a 5.

D. OTTO SCHWARZENBERG
Enfermedades de niños. Consultas 2 a 3 Martes, Jueves y Sábado, Lunes y Viernes 2.30 a 3.30. Santo Domingo 1523. Teléfono 1033.

Dr. TORRES TORRES
Jefe clínica prof. Korner. Especialista enfermedades señoras y cirugía. Catedral 1249. De 2 a 6.

Dr. VEGA MACHER
Exclusivamente pulmón. Nataniel 109. De 2 a 3.30. Lunes y Miércoles.

Dr. G. E. VIDAL S.
Delicias 2696. Teléfono 245. Estación. Consultas; 6 a 7.

Dr. J. M. VERGARA KELLER
Regresó de Europa. Partos, ginecología. Agustinas 823. De 2 a 4. Teléfono 2855.

Dr. JORGE VIVES BRAVO
Enfermedades niños. Delicias 335. Teléfono 2895.

Dr. VILLAGRA
Estudios en Europa. Unicamente pulmón. Rayos X. Pneumotorax. Helioterapia. Dieciocho 437 A. De 2 a 5.

Dr. JAIME VIDAL OLTRA
Ex-Director Sanatorio San José para tuberculosis, Pulmón, corazón, estómago. Laboratorio: 2-3 1|2. Catedral 1433. Teléfono 2006.

Prof. Dr. VARGAS SALCEDO
Regresó de Europa. Exclusivamente cirugía. Compañía 2499. Teléfono 1060. Martes, Jueves, Sábado, 2 a 5.

Dr. VICUÑA HERBOSO
Ayudante de la Clínica del profesor Prado Tagle. Hospital de San Vicente. Medicina interna, especialmente enfermedades del corazón Martes, Jueves Sábado, 2.30 a 4.30. Almirante Barroso 270. Teléfono N.o 1053.

Dr. YAÑEZ G.
Estudios Europa. Piel, sífilis, venéreas. Trasladóse, Delicias 865. De 2 a 5. Casilla 618.

914 **Dr. WAUGH**
Estudios Europa, internas venéreas, sífilis, Wasserman. Consultas: 2 a 4.30.
606 COMPAÑIA N.o 1853

Dr. WIREN
Oídos, nariz, garganta. Compañía N.o 1606. De 2 a 5.

Dr. WEINSTEIN
Estudios Europa. Enfermedades de la piel, sífilis y venéreas. Radioterapia y luz ultra-violeta Agustinas 1357. De 2 a 5.

DENTISTAS

C. VALENCIA COURBIS
Ayudante Escuela Dental. Operaciones indoloras. Procedimiento Dr. Carrea (de la Facultad de Buenos Aires) Coronas y dentaduras. Teatinos 50. ?

Dr. GUILLERMO VELASCO M.
Dentista. Estudios en Filadelfia. Catedral 1261.

Dr. ENRIQUE SANSOT
Ahumada 11. Teléfono 4221. Horas: 9 a 12 y 2 a 6.

Dr. CERDA LOPEZ
Ahumada 11. Teléfono 4221. Horas: 9 a 12 y 2 a 7.

Dr. CLODOMIRO CONTRERAS
San Antonio 451. Teléfono 3692. Horas. 10 a 11 y 3 a 6.

LEONEL CONTRERAS M.
Cirujano dentista, Rayos X. Merced 486.

FORTUNATO ENCINA P.
Especialmente placas, coronas, puentes. Extracciones indoloras. Ahumada 56

Dr. GALLARDO GONZALEZ
Estudios en Filadelfia. Consultas: diurnas y nocturnas. Echaurren 26.

WENCESLAO MUÑOZ L.
Dentista: Tratamientos rápidos. Extracciones sin dolor San Diego 448.

ARMANDO MORA PINOCHET
Dentista. Trasladóse: Santa Rosa N.o 671.

ALFREDO MUÑOZ LOBOS
Extracciones sin dolor. Somnoformo. Puentes, placas. Tratamientos rápidos. Compañía 1852.

CLINICA DENTAL
"VALENZUELA BASTERRICA"
Luis R. Berrios Méndez
Rafael Valenzuela Labbé
Carlos H. ROJAS
DENTISTAS ESPECIALISTAS
Cirugía dental atendida por médicos especialistas. Somnoformo. Correcciones de anomalías. Riquelme 47. Teléfono 1642.

ARQUITECTOS

EDUARDO TASSO
Construcciones, transformaciones y reparaciones. Honorarios: 10 por
OFICINA DE CONSTRUCCIONES
Dirección o Contrato
LEOPOLDO NAVARRETE CH.
Morandé 67. Teléfono 3139. Casilla N.o 380.

CONTADORES

VICTOR MENA VELASQUEZ
Contador, Perito Mercantil. Estados, Arbitrajes, revisiones, balances. Merced 882, esquina Estado

MATRONAS

M. AVILA
Matrona ginecologista. Clínica privada. Consultas gratuitas. Brasil 528

AMELIA MATUS
Recibo pensionistas. Partos, atención a domicilio, toda clase inyecciones. Maule 1062.

H. IZQUIERDO DE GARRIDO
Partos y ginecología. Seguro diagnóstico. Atención esmerada. Pensionistas, precios módicos. Estudios completos, últimos adelantos ciencia. Consultas 8-10 y 1-4. García Reyes 869.

MATRONA ERAZO
Recibe pensionistas. Atiende a domicilio, inyecciones. Mujica 39, casi esquina Vicuña Mackenna a una cuadra Diez de Julio.

PENSIONADO MENARES
Recibo pensionistas. Partos, pensión $ 45. Masajes, inyecciones. Cochrane 885.

AIDA AZAGRA
Partos, curaciones, recibo pensionistas, San Diego 956.

Mme. E. FRAGNAUD
Matrona francesa. Trasladóse Avenida Matta 73, entre Vicuña Mackenna y Santa Elena.

SARA OSORIO DE GONZALEZ
Matrona. Pensionado particular para partos y curaciones internas.—Rosas 2254.

INSTITUTO DRA. VICENTINI. — Pensionado para asistencia partos. Recibo enfermas provincias, días, meses. Matronas turno permanente para atención domicilio. Consultas gratis. San Diego 57.

MATERNIDAD PARTICULAR. Flor Villaseca. Recibe pensionistas de provincias, por meses, días. Partos, curaciones. Consultas gratis. San Diego 267.

PENSIONADO URIBE
Partos, curaciones, masajes. San Francisco 393. Teléfono 3929.

PENSIONADO PARTICULAR
Mercedes Rojas, Matrona, San Diego 930. Recibe enfermas. Curaciones internas. Consultas a toda hora.

CLINICA PRIVADA
Dra. Mercedes Darrigrandi, regresó del extranjero. Atenderá su distinguida clientela en su pensionado, Huérfanos 3170.

CLINICA PRIVADA
DE OBSTETRICIA
Señora Reyes, matrona ginecologista. Establecimiento moderno atendido por dos cirujanos especialistas. Recibo enfermas de todas partes del país. Partos, precios módicos. Consultas gratis. Esmeralda 636.

ANA G. VARGAS BARRERA
Partos. Recibo pensionistas. Unión Americana 627 Teléfono 385. Est.

CARMELA ROMAN
Maternidad particular. Recibo enfermas pensionistas. Maestranza 433.

CARMELA TORO G.
Partos, Asistencia toda hora. Recibo enfermas. Matucana 640.

VARIOS

CLINICA
Instalada con todos los adelantos modernos, únicamente tratamiento y curación radical de las enfermedades venéreas, género-urinario e impotencia.
Curaciones rápidas, seguras (Procedimiento científico comprobado, único).
Atendido por su dueño, Luis A. Bravo B. y doctor Félix Valenzuela.
Precios módicos. Facilidades de pago.
Se atiende ambos sexos diariamente de 9 a 12 M. y de 2 a 8 P. M. Consultas gratis de 6 a 8 P. M. Puente 562. Casilla 340. Santiago.
Nota: Se reciben consultas de provincias por correspondencia.

CLINICA ALAMEDA 2595
Tratamiento de la sífilis y gonorrea con sus complicaciones en ambos sexos, curaciones rápidas y métodos los más modernos conocidos. Atiendo diariamente de 10 a 11 M. y de 5 a 7 P. M. Noche de 9 a 10 P. M.
Hospitalización de enfermos, con pensión $ 5 $ 10 y $ 20 diarios.

DEFUNCION

Habiendo dejado de existir nuestro querido hijo y hermano, señor

Arturo Cruzat Quezada
(Q. E. P. D.)

sus funerales tendrán lugar hoy a las 9 A. M., saliendo el cortejo de su casa habitación, Av. Irarrázaval 2423.

LA FAMILIA.

DEFUNCION

Ayer fueron sepultados privadamente los restos de nuestra inolvidable nieta, sobrina y hermana,

Olga Orellana Blanco

fallecida el 25 del presente.
LA FAMILIA.

DEFUNCION

Habiendo dejado de existir nuestro deudo, señor

Desiderio Berríos Tobar

invitamos a sus parientes y relaciones a sus funerales, hoy a las 3 1|2 P. M.
El cortejo saldrá de la Parroquia de San Miguel. Sus restos serán sepultados en el Cementerio General.
Elena Westti v. de Berríos e hijos.—Osvaldo y Amelia Correa Westti.

DEFUNCION

Ha fallecido el señor don

Ramón Antonio González Córdoba

El cortejo partirá desde el Pensionado del Salvador, hoy a las 3 P. M.

LA FAMILIA.

EXPRESION DE GRACIAS

Nuestros profundos agradecimientos a las personas y socios que concurrieron a los funerales de nuestro consocio, don

Laurencio Valdivia Ortega
(Q. E. P. D.)

La Sociedad Cortadores de Carne "El Adelanto".

COMPAÑIA CHILENA DE SALITRES

DIVIDENDO N.o 11

Desde le 29 de Abril actual, se pagará a los señores accionistas un dividendo de
1 1|2 CHELIN
por acción, en la Oficina de la Compañía, calle Blanco N.o 881.
Los que deseen recibir el dividendo en moneda esterlina, se servirán dar aviso por escrito a la Gerencia, antes del 26 de este mes.
Quedará cerrado el Registro de Transferencias desde el 25 hasta el 29 del presente, inclusives.
EL DIRECTORIO.
Valparaíso, 21 de Abril de 1925. 23—A.

ECONOMICE TIEMPO I DINERO COMPRANDO SUS MEDIAS DIRECTAMENTE EN LA FABRICA STO. DOMINGO 1031

DEFUNCION
Sociedad de Artesanos La Unión

Habiendo dejado de existir nuestro consocio activo, don

Samuel Vilches

rogamos a nuestros consocios y sociedades amigas se sirvan asistir a sus funerales que tendrán lugar hoy Lunes a las 3 P. M., partiendo el cortejo de su casa, Carnot N.o 68.

La Sección de Sanidad.

El acompañamiento será en coche.

DEFUNCION

Ha fallecido el señor don

Alberto Schneider Mundt

Sus restos serán sepultados privadamente en el Cementerio General.

LA FAMILIA.

POMPAS FUNEBRES
EMPRESA ZENTENO
ESTADO N.o 17
TELEFONO N.o 4275
DELICIAS N.o 2584
Abierto día y noche. Atendido por
CARLOS ZENTENO LOYOLA
TELEFONO N.o 524

LUTOS

Especialidad en tocas y sombreros de Crep-Georgette. Encontrará usted el mejor surtido en plaza en el
MANTO ELEGANTE
PASAJE MATTE 28
LA CASA NO TIENE SUCURSAL

Raulí para piso
1x4½ MACHIHEMBRADO, $ 1
Barraca y Fábrica
LA REPUBLICA
DOMEYKO 2354 — TELEFONO 182. PARQUE
26—A.

Ya conocemos Colonia Dobry

CONCURSO

Llámase a concurso para proveer en propiedad los siguientes puestos:
Dos cátedras de Ciencias Naturales y Físicas en la Escuela Normal de Limache, con un sueldo base de seis mil pesos anuales.
La Sub-Dirección de la Escuela Diurna de Aplicación, anexa a la Normal de Talca, con un sueldo base de nueve mil pesos anuales.
Los interesados deberán presentar sus títulos y demás antecedentes a la Dirección de la Escuela Normal respectiva o a esta Dirección General (Visitación de Escuelas Normales) hasta el 3 de Mayo próximo.
EL DIRECTOR JENERAL DE EDUCACION PRIMARIA
30—A.

PROPUESTAS

Dirección del Alcantarillado y Pavimentación de Santiago

Pídense propuestas públicas para pavimentar 14,500 metros cuadrados con adoquinado sobre concreto, en las siguientes calles de la comuna de Providencia: Avenida Providencia, desde la Avenida Lyon hasta la Plaza denominada Los Leones; Avenida Manuel Montt, desde el punto donde termina la pavimentación actual hasta la calle A. Claro, y calle A. Claro, de Avenida Manuel Montt a la Avenida Antonio Varas.
Bases y especificaciones, en la Dirección de Pavimentación Fiscal, Delicias 1123, tercer piso.
Las propuestas se abrirán en dicha oficina, el Martes 12 de Mayo, a las 3 P. M.
27—A.

Quiebra Cichero
LOTA

Con el objeto de establecer a la brevedad el verdadero estado del Activo y Pasivo de esta quiebra y a falta de la correspondiente contabilidad exacta, ruego a los acreedores del fallido tengan a bien enviarme una liquidación de sus respectivas cuentas.

AUGUSTO RIVERA PARGA.
Concepción

---

5 DE MAYO DE 1925

Apunte esta fecha en su memoria. En este día se estrenará la película de Rafael Arcos, "Donde las dan las toman". Por muy serio que Ud. sea, tendrá que reir.

¿ES USTED INGENIOSO?

Haga una prueba y pida el rompe-cabezas de la película "Donde las dan las toman"; y si consigue reconstruirlo tendrá noción a recompensas privilegiadas. La solución envíela:
CHILE FILM —:— COMPAÑIA 1337

FABRICACION
DE PUERTAS, VENTANAS, GALERIAS DE TODAS CLASES
Hace y tiene listas para entrega inmediata.
Barraca y Fábrica de Madera
LA REPUBLICA
DOMEYKO N.o 2354
TELEFONO 182 PARQUE
26—A.

LLEGARON:
Bazas de piedra en todas sus medidas. Lingue muy seco.
VIGAS Y VIGUETAS
Alamo mach. 1|2 x 4 1|2; plastras, guarda-polvos y corazas.
Barraca y Fábrica
LA REPUBLICA
DOMEYKO 2354 — TELEFONO 127

LA NACION

Santiago, 27 de Abril de 1925

HINDENBURG

Su propio adversario, el doctor Marx, había rendido homenaje a la personalidad de von Hindenburg, desde el momento en que el anciano jefe consintió en abandonar su retiro de Hanover para aceptar la candidatura a la Presidencia del Reich: "Siento—dijo el candidato socialista — tenerlo como contendor".

Esta expresión ojalá sea sintomática de que las izquierdas alemanas, representadas por un número de votos igual al que obtuvo el candidato nacionalista triunfante, aceptarán la designación con un espíritu de confianza, de respeto y de cooperación al régimen que se va a instaurar dentro del sistema republicano.

En realidad von Hindenburg atrae el afecto y la consideración de todo el pueblo alemán, sin excluir a los partidos que le combatieron como candidato. Es un héroe nacional que en el general derrumbe de popularidades que originó el desastre militar de 1918, conservó intactos el respeto de algunos, la veneración de los más, el prestigio ante todos. Sirvió al Rey desde los 10 años, al Emperador después, hoy a la República, a la patria siempre y por sobre todo. En las filas de la Guardia Prusiana recibió el bautismo de fuego en Sadowa; las victorias del 70 engrandecieron el horizonte de la patria, fundiendo en una sola masa nacional las monarquías alemanas; la espada de von Hindenburg saludó entonces en Versalles al nuevo Emperador y no debía ya abandonar el servicio de los Hohenzollern hasta el último instante de la dinastía imperial.

Von Hindenburg conoció las más fuertes emociones de la victoria; luego el destino debía señalarle para cumplir con estrictez de soldado hasta la última de las duras cláusulas del armisticio: el solo hecho de haber sobrevivido a esta prueba desgarrante y haberla apurado hasta el final, fué la mejor demostración de su carácter de hierro y su inquebrantable fidelidad a los compromisos contraídos bajo el sello del honor.

Casi octogenario, el glorioso caudillo militar de Alemania llega a la suprema magistratura como la personificación del espíritu nacionalista de su pueblo. Mas, él mismo se ha anticipado a ofrecer al mundo, como una garantía de paz, el nobilísimo sentido en que él entiende y aplicará en el Gobierno el nacionalismo.

Dirigiéndose tanto al pueblo alemán como al mundo entero, von Hindenburg definió pocos días antes de su elección las aspiraciones de la combinación de partidos que lo lleva al poder. Comprende todo el valor que la Alemania de ayer y de hoy representa en la civilización, y es el primero en rechazar la suposición de que su exaltación como leader y símbolo del nacionalismo pueda identificarse con las aspiraciones de restauración monárquica y de resurrección del espíritu militarista.

El hombre superior que condujo a millones de hombres a la muerte, que asistió a las devastaciones y duelos de cuatro años de guerra, no puede ser hoy sino el más convencido de los pacifistas alemanes, sin que ello signifique hacer abdicación de los postulados de reparación y enmienda que Alemania espera de sus antiguos enemigos con respecto al tratado de Versalles.

"Espero — decía casi en la víspera de la jornada electoral— que una vez que se haya purificado la atmósfera internacional de estas polémicas envenenadoras, las fuerza de los intereses económicos y el sentido moral harán que las naciones hoy separadas trabajen unidas en las tareas impuestas por Dios a la humanidad entera..."

Es que en los hombres de la contextura moral de von Hindenburg prima por sobre todo el concepto del deber. Guerrero, puso toda su conciencia y sus facultades en la tarea de conquistar para su patria la victoria; hombre de Estado adopta desde el primer instante la posición y el temperamento propios del jefe en quién se concentran las supremas responsabilidades de la vida de una nación.

En von Hindenburg, busca Alemania la representación ideal de este momento de su evolución democrática. Se aprecia equidistante de los dos extremos de la opinión, y ha tenido la gloriosa fortuna de sobrevivir para ser el vínculo de unidad de dos grandes corrientes que parecían predestinadas a chocar y que en torno suyo se encauzan e identifican en una sola masa de acción por la grandeza de Alemania.

DON ALBERTO SCHNEIDER MUNDT

Ayer, a mediodía, ha dejado de latir uno de los más nobles corazones de esta tierra. Ha llegado al término de la jornada de una prolongada dolencia Alberto Schneider, hombre bueno y noble, herido por afección atávica al corazón, la misma que derrumbó a su padre y a sus cinco hermanos.

Era el penúltimo vástago y el único que quedaba de un nobilísimo tronco de cepa germánica, en la cual se hermanaban los elevados idealismos y las austeras virtudes.

Fueron sus padres el doctor don Germán Schneider y doña Catalina Mundt, una pareja de jóvenes esposos de la Prusia del Rhin que llegaron a Chile hace setenta años, en busca de paz y libertad, arrojados del suelo natal por los acontecimientos políticos que perturbaron a la Europa entera en 1848.

Don Germán fué el amigo y compañero de actividades patrióticas y de proscripción del poeta Enrique Heine, al cual se hermanaba por los múltiples lazos de una juventud consagrada a las luchas por la libertad.

Alberto fué una expresión acabada de esa alma germánica honrada, laboriosa y profundamente humana. Altivo sin orgullo, honesto sin ostentación, benévolo para la ajena flaqueza y severo únicamente para consigo mismo, para no permitirse el más ligero desliz ni en la vida pública ni en la privada.

En la vida del espíritu, fué su más constante e intenso placer el cultivo de la música, trasmitiendo al violoncelo los acentos de su alma apacible y sentimental.

Durante cerca de treinta años consagró esfuerzos e inteligencia al servicio de la educación popular en la selecta fila de los Directores de la Sociedad de Instrucción Primaria.

Fué su tesorero, y más que eso, un Ministro de Hacienda que supo multiplicar los recursos de la institución con su gestión atinada y previsora.

Sus actividades públicas se desarrollaron en el servicio de hacienda. Comenzó en la Dirección de Contabilidad y de allí pasó a la Tesorería Fiscal de Santiago, de la cual fué jefe durante veinte años. Su labor en esta alta función fué de un valor inapreciable; dió constantemente el ejemplo de inquebrantable cumplimiento del deber, de ese deber que tanto se descuida en nuestro ambiente, y no sólo fué un administrador honrado, sino también un celoso defensor de los dineros de la nación y un consejero leal de nuestros Gobiernos.

Exceso de labor y constantes desvelos anticiparon la crisis que la dolencia de familia le deparaba.

Ayer voló su espíritu sereno al eterno descanso; hoy serán entregados a la madre tierra sus despojos mortales; pero su recuerdo y su ejemplo continuarán alentando a las almas de cuantos lo conocieron, y experimentarán la dulce influencia de sus afectos.

J. GUILLEFMO GUERRA.

Calvos

Usen Específico Benguria, hace salir pero y quita Caspa, Grasas, Aceites y Seborreas.

MONEDA 875

N|O.

UNA DISCUSION PERJUDICIAL

por el Pbro. ALEJANDRO VICUÑA.

El origen de la Constituyente

Dicen que la discusión hace brotar la luz; pero no es menos cierto que ella es perjudicial, cuando se aplica a verdades de evidencia inmediata. Un principio evidente puede tornarse dudoso en algunas inteligencias, merced al sofisma del concepto o al artificio de la palabra.

Tal viene sucediendo en el asunto del origen de la futura Constituyente.

A nadie se le habría ocurrido dudar de que tal Asamblea debía ser generada directamente por el pueblo, residencia originaria de la soberanía nacional; pero algunos ideólogos, a fuerza de discutir, han convertido en un semillero de dificultades. Baste decir que mañana se reune nuevamente la Comisión Consultiva de la Asamblea Constituyente, para seguir ventilando tal manera y resolverla quien sabe en qué sentido.

Modesto y oficioso asesor de la Comisión Consultiva expondré nociones elementales de Derecho Constitucional, que contribuirán tal vez a evidenciar lo que de buena o mala fe se ha pretendido oscurecer.

* * *

Es la Constitución una regla o norma jurídica que determina la organización fundamental del Estado.

Aristóteles en el Libro VI de su **Politicon**, define a la Constitución como el "principio según el " cual aparecen ordenadas las " autoridades públicas, y especialmente aquella que está sobre todas las demás, la autori" dad soberana". En otra parte del mismo libro ha escrito: "La " Constitución determina la orga" nización de la autoridad del " Estado, la división de los po" deres del mismo, la residencia " de la soberanía y el fin de to" da sociedad civil".

Existen tres clases de constituciones: otorgadas, impuestas y pactadas.

La primera calificación, como lo indica su mismo nombre, corresponde a aquellas constituciones concedidas y elaboradas por los monarcas o jefes del Poder Ejecutivo sin intervención alguna de la representación nacional: Ejemplo: el Estatuto Italiano de 1848.

Son **impuestas** las constituciones falsificadas por la Asamblea de la Nación, sin que el Jefe del Estado intervenga en la confección. Ejemplo: la Constitución belga de 1830 o las francesas de 1791 y 1848.

Pactadas son aquellas constituciones hechas en parte por los jefes del Poder Ejecutivo y en parte por la representación popular. Ejemplo: la actual Constitución española.

Atendiendo a los procedimientos para reformar las constituciones, éstas se dividen en **rígidas** y **flexibles**.

Las primeras son difícilmente reformables. En Estados Unidos, por ejemplo, el Congreso debe consultar al pueblo si procede la reforma y para llevarla a cabo, se requiere el acuerdo de las dos terceras partes de los estados de la Unión.

Las constituciones **flexibles**, en cambio, pueden ser reformadas por un acuerdo del Poder Legislativo. Así sucede en Inglaterra, Italia y otros países.

Brevemente recordadas estas nociones procuraré deducir algunas conclusiones aplicables a nuestro caso político.

* * *

La Constitución del 33, vigente hasta ayer, pertenecía al género de las constituciones **impuestas** y **rígidas**.

La Carta Fundamental del 33, no fué **otorgada** por un monarca o jefe político, ni siquiera pactada por éstos con alguna asamblea nacional: ella fué de carácter popular; sus miembros fueron nombrados por el Congreso, representante legislativo del pueblo. La dificultad para reformarla, establecida por ella misma la hace figurar a su vez en la categoría de Constitución **rígida**.

Cabe preguntar ¿puede darse en un Estado algo más trascendental que su Constitución política?

"Ella determina — como dice " Aristóteles — la organización " de la autoridad del Estado, la " división de los poderes del mis" mo, la residencia de la sobera" nía y el fin de toda sociedad " civil". ¿Dónde podría encontrarse algo más importante para la vida de una nación?

Las preguntas anteriores ahorran la tarea de averiguar cómo debe generarse la Asamblea Constituyente, o sea la creadora de la **Constitución**.

Ella debe ser un reflejo fiel de la voluntad nacional. Sus miembros han de llegar al seno de la Augusta Asamblea en brazos del pueblo, ungidos en las urnas electorales.

Si cualquiera ley, para ser obligatoria, requiere un origen popular, ¿con cuánta mayor razón no deberá tener ese origen la Constitución, que es la ley de las leyes?

La lógica **más elemental exige**, pues, que la próxima Constituyente sea de origen netamente popular, sin intervención del Ejecutivo, ni cortapisa alguna en su formación.

* * *

Tal sistema de **elección significará, tal vez**, la preeminencia de las antiguas tendencias políticas en el seno de la asamblea; pero tal hecho—sensible, en mi opinión— no encierra injusticia alguna. Nadie ha negado a los gremios profesionales de obreros el derecho de organizarse políticamente para triunfar en las urnas electorales. Si nó lo han hecho culpa ha sido de ellos, y de nadie más. La República ofrece a todos los individuos o grupos de ciudadanos las mismas facilidades para influir en los destinos nacionales. Si unos saben aprovechar esos medios y otros permanecen indiferentes e inactivos, nadie tiene por qué lamentarse.

Pero, que se pretenda, como lo han manifestado algunos, suplir la falta de organización gremial, facultando al Ejecutivo para que designe a los representantes de los diversos gremios que deban ir a la Constituyente, tal cosa equivale a preparar una Asamblea sin carácter **popular**, ni siquiera **gremial**: una Constituyente así generada sería de carácter únicamente **presidencial**. Y tal cosa es un absurdo. El país no acepta una Constitución otorgada por el Presidente de la República: la Soberanía Nacional exige una intervención directa en la confección de su Carta Fundamental.

Ninguna duda sincera puede abrigarse o manifestarse sobre la formación de la próxima Constituyente. Su origen popular, la designación de sus miembros en correctas elecciones, son cuestiones evidentes, indiscutibles.

Que los miembros de la Asamblea deberán tomar muy en cuenta las aspiraciones populares y la finalidad del movimiento de Setiembre, es algo que se impone al criterio más obtuso. La prudencia y la justicia deberán guiar a los representantes del pueblo.

Del resto no creo yo tan difícil armonizar las tendencias de los antiguos partidos con las exigencias que se han manifestado en estos últimos tiempos. Pero tal asunto lo dejaré para otra ocasión.

Por el momento, quiero insistir en la evidencia de una verdad que ha pretendido discutirse:

La Constituyente no puede generarse sino por elección popular amplia y correcta. La Constitución es asunto vital para un pueblo; y nadie, sino el mismo pueblo, puede ser el árbitro de su propia vida.

..A. V. P.

Viña San Pedro
(J. G. Correa Albano)
Es la marca mas acreditada

EL PROBLEMA BASICO

por VICTOR TRONCOSO M.

La Escuela Hogar

Señor director:

Tenemos el compromiso de hablar esta vez de la escuela-hogar, nuestra solución del problema de la infancia desvalita.

La escuela-hogar que nosotros concebimos debe funcionar en los alrededores de las ciudades donde se funde, con el mayor espacio de terreno posible. Debe tener jardines y huertos que niños y maestros cultiven y aprovechen de sus beneficios. No hay que asustarse porque el terreno costará muy caro para instalar la escuela. Tenemos casi seguridad de que muchas personas altruistas donarán el terreno, a fin de ligar su nombre a la salvación de sus hermanos que nacieron para la perdición y que viven eternamente sufriendo, sin que ellos tengan la menor culpa.

Nuestra escuela debe tener los tres grados de enseñanza primaria y cursos vocacionales. Muy poco sacaríamos con encerrar los niños, darles enseñanza primaria y después cuando hayan terminado el sexto año, largarlos a la vida para que sean carne de explotación en la empleomanía u otras ocupaciones por el estilo. Por eso ponemos también cursos vocacionales, no para hacer productores manuales como algunos pretenden hacer con la escuela vocacional, sino para clasificar bien las aptitudes de los educandos a fin de que las aprovechen en la vida, y evitar así el dolor que se produce cuando se ejecuta un trabajo que no agrada, obligado por las circunstancias o inducido por fuerza extraña.

Terminados sus estudios primarios, los niños se reparten a los diferentes establecimientos que forman productores, a saber: a las escuelas industriales, los que tengan habilidad para ello; a las escuelas agrícolas, los que les guste la agricultura; a la escuela secundaria, los que sean intelectuales, etc., etc.; pero nunca largar un alumno candidato a empleómano u otra forma de explotación. Ya se buscará la manera de costear la educación integral de estos niños. Puede ser la escuela-hogar la que corra con estos gastos o puede ser el establecimiento donde se eduque el que le proporcione beca. Es cuestión de procedimiento.

EL PERSONAL DOCENTE

Hemos dicho que la escuela-hogar ha de recibir niños hasta de cinco años de edad. Como se vé, también tendrá kindergarten. El personal del kindergarten debe ser femenino como debe serlo el de los dos primeros grados de la enseñanza de esta escuela; en lo posible madres de familia que tengan sus hijos en contacto con éstos que no conocieron madre. A nosotros nos hace mucha fuerza esto de que es más maestra, la madre espiritual y madre de veras... Con perdón de los que dicen que las maestras cuando se casan y sean madres deben retirarse del servicio...

La maestra en la escuela-hogar, de hombres o de niñas, tiene un papel muy importante. No hay que olvidar que esta palabra: "madre", para un gran número de vagos no tiene significación alguna; es algo que vaga en su espíritu, que siente en su corazón y que desea ver convertido en realidad. El no tuvo esa madre que lo llevara en su regazo ni que llorara a mares cuando tenía una dolencia; él no ha tenido ocasión de ver esos rasgos heroicos de las madres que afrontan hasta su vida para salvar a sus hijo de cualquier peligro... Estos y muchos otros actos más, servirán como medio de educación y también como lenitivo para estos niños que no tuvieron la dicha de ser disputados por sus padres para devorarlos a besos.... cuando hacen una gracia inocente...

En general, el personal de esta escuela debe sentir el problema. Ojalá sean maestros que han estudiado este asunto en todas formas; que se hayan estremecido a la vista de tanta miseria y que hayan hecho el prometimiento de ocuparse de este asunto y no cesar de hablar hasta que no se encare la solución de este problema que es una vergüenza nacional.

Bien sabemos nosotros que en el servicio de educación primaria hay maestros que darían espléndidos resultados como educadores de estas escuelas. Para ningún maestro es una novedad, por cuanto la Asociación General de Profesores de Chile ha estudiado en dos convenciones generales este problema.

De manera, señor Director, que no falta nada. Sólo falta que los hombres de Gobierno se convenzan de la gravedad del problema y encaren la solución, no como una obra de caridad, sino como una obligación, y considerando que es una desgracia nacional de que en Chile, donde hay tan poca gente, se pierda gran parte en las simas profundas de todo lo que engendran la miseria espiritual y física en que se debaten nuestros hermanos.

Señor Director: Tenemos la suerte de haber sido oídos en muchas partes. Algunos diarios de provincias se han preocupado del problema y algunas autoridades administrativas han hecho otro tanto. Es cierto que algunos siguen pensando en el asilo y en el reformatorio, pero no es difícil hacerlos cambiar de opinión una vez que estudien la naturaleza del problema en toda su amplitud.

Mañana hablaremos de los frutos de la escuela-hogar.

V. T. M.

ORDENES EXCLUSIVAS.

2 Nuevas Propiedades

QUE RECIBIMOS AYER PARA LA VENTA OFRECEMOS DE GRAN OCASION

PROPIEDAD DE RENTA en Delicias a una cuadra Estación Central, con frente a Ecuador; 6,756 metros cuadrados, 100 metros de frente. Parte edificada con grandes edificios de dos y tres pisos. Resto sitio para edificar. **Precio: $ 30,000** anuales desde el año 1910. Deuda hipotecaria. Puede venderse en lotes. **Precio: $ 400,000.** Se vende por liquidación de comunidad y se aceptaría un fundo de porvenir en pago.

CASA DE LUJO, en Avenida Portales; 1,200 metros cuadrados, con gran frente, dos pisos, buena renta en bajos. Casa principal tiene salón, sala, escritorio, comedor, hall, gran galería, costurero, seis dormitorios, tres toilettes, terraza, jardín, huerto con más de 40 árboles frutales, toda clase de dependencias, garage, parquets, cielos de tela, etc. Debe $ 25,000 al Banco Hipotecario. **Precio: $ 175,000.** Se vende por viaje a Europa de su dueño.

ALEJANDRO GREENE CRUZAT

Sección Propiedades Urbanas

Oscar Greene Valverde y Jorge Guzmán Palacios

TEATINOS 86 — CASILLA 3722

LOCALES

AGUSTINAS.—Local de 110 metros cuadrados. Con servicios Canon: $ 600.

SAN ANTONIO.—Muy central. Local moderno e incombustible que tienen 100 mts.2, con instalaciones de agua, gas y luz eléctrica. Cortinas de fierro. CANON: $ 800.

CATEDRAL.—Local situado próximo a San Martín. Canon: $ 280.

DE LA BARRA, AL LLEGAR A MERCED.—Espléndido almacén con cortinas de fierro. Canon: $ 350.

CARLOS OSSANDON

Bandera 168

GRANDES OPORTUNIDADES

2.000 Sobretodos Trinacria

HAN SUSCITADO LOS MAYORES ELOGIOS, DEL PUBLICO ELEGANTE, POR SU BUEN GUSTO Y CONFECCION ESMERADA.

DERECHOS Y CRUZADOS ENTALLADOS. RAGLANS CUELLO DOBLE USO, ESPECIALIDAD EN DIBUJOS Y COLORES UNICOS EN CHILE. DESDE

$ 160 a $ 250

Sastrería Cardone Hnos. Limitada

DELICIAS 983 Y 987, CASI ESQUINA AHUMADA

¿Sabe Ud. donde está Orrego

Agente FORD autorizado?

Al lado del Teatro Victoria

¿Sabe Ud. donde está el Teatro Victoria?

En la Calle Huértanos

¿Sabe Ud. donde esta la calle Huérfanos?

LA AVICULTURA EN OTROS PAISES

¿A qué se debe su desarrollo y progreso?

Esta ligera relación la dedica la Dirección de "Chile Avícola" al señor Ministro de Agricultura, don Claudio Vicuña Subercaseaux

Pasaremos una ligera ojeada por la nación que más se dedica al progreso de la industria avícola, los Estados Unidos, que cuenta con una población avícola según su estadística del año 1923 a la cifra de 1,089 millones de cabezas, avaluadas en 1,203.707,000 de dólares.

Su Departamento de Agricultura.—Mantiene una activísima propaganda en pro del mejoramiento de la industria. Seis secciones de ese departamento se ocupan principalmente del desarrollo de la avicultura. La sección de "Economía Agrícola" se ocupa de los problemas de tráfico y venta; la sección "Entomología" del control y destrucción de insectos nocivos a las aves; la sección "Industria Animal", se ocupa preferentemente de herencia y nutrición de las aves; la sección Bio-Química a los estudios químicos de la producción de carne y huevos, y la sección de "Patología" a los estudios sobre enfermedades de las aves.

Además, varias otras oficinas se ocupan igualmente de la industria avícola, la Oficina de "Redacción y Distribución" corre con las publicaciones y distribución de los boletines y artículos de prensa; la de "Exposiciones" prepara las instalaciones, panneaux y modelos de instrucción para ser exhibidos en las exposiciones de avicultura que se celebran en todo el país; y por último la de "Cinema" que prepara los films que da una lección objetiva de las diversas fases de la industria.

Trabajos prácticos.—Los que se ocupan de la práctica avícola son: la "Sección Federal de Agricultura"; los "Colegios de Agricultura de los Estados" y las "Estaciones Experimentales".

Cada Estado tiene su colegio y su estación experimental, de los cuales existen 52 colegios y 54 estaciones experimentales.

La Enseñanza.—Se divide en 3 fases: cursos reducidos para los avicultores de 4 meses y destinados a dar a los alumnos una enseñanza práctica sobre las principales operaciones de la cría y venta.

Curso de 4 años, estos son teórico-prácticos y proporcionan al estudiante los conocimientos necesarios para emprender la cría comercial de las aves, o dedicarse a la enseñanza o a los trabajos experimentales.

Cursos para estudiantes diplomados, de un carácter eminentemente científico, para formar especialistas para estudios particulares y trabajos experimentales.

Estos establecimientos son sin duda los que más han contribuído al desarrollo y progreso de la avicultura; su propaganda o divulgación de las informaciones más útiles, para lo que se sirven de conferencias y de visitas a las granjas, a fin de mantener un contacto directo entre las Escuelas Experimentales y los criadores.

Exposiciones.—Se celebran anualmente en gran número, tomando parte activa los colegios y estaciones experimentales, concediendo premios a los mejores exponentes.

Concursos de postura.—Los concursos de postura son tan numerosos como sus exposiciones. La mayoría duran un año, pero los hay y muchos de cien días.

Criaderos acreditados.— Desde el año 1922, un organismo nuevo se ha introducido entre el engranaje de la industria avícola.

Los "Criaderos Acreditados" están sometidos a una severa inspección, sobre las cualidades de raza, de postura, vigor de los reproductores, métodos sanitarios y de higiene, etc.

La inspección se hace en Wisconsin, por un miembro de la Sección Avícola del Colegio de Agricultura del Estado.

Este establecimiento es la base para asegurar el desarrollo futuro de la avicultura.

Con respecto a lo que ocurre en Inglaterra, dejaremos al Presidente de la Comisión de Examen del Consejo Nacional de Avicultura, miembro del Comité Consultivo de Avicultura del Ministerio de Agricultura, la exposición que sobre la materia ha emitido.

En efecto, dice Mr. P. Hedworth Roulkes: "Hasta estos últimos años se reclamaban muy pocos profesores de Avicultura en la Gran Bretaña, y se daba tan poca importancia a la enseñanza avícola, que toda persona que tenía alguna experiencia en la crianza de aves, podía ocuparse de ella. En la mayoría de los casos se juntaba esta rama a otra rama de la agricultura, y en las escuelas era el profesor de lechería el que se encargaba de ella. En donde se daba separadamente, y el sueldo fijado al profesor era tan mínimo, que hacía imposible especializarse en la materia. Además, no había ninguna institución que diera una preparación completa y que respondiera a las necesidades de aquellos que deseaban adquirir el grado de profesores.

"El desenvolvimiento de la avicultura durante y después de la guerra, ha sido tal que las autoridades públicas han reconocido la necesidad de formar verdaderos profesores y un cierto número de colegios de agricultura y de horticultura han añadido un profesor de avicultura a su profesor docente.

"La importancia de la avicultura reconocida, reclama por lo tanto profesores competentes y que puedan hacer valer mejores títulos, que el de simple criador de aves, el que era ordinariamente el único que tenían los aspiraban al cargo".

El Ministerio de Agricultura y Pesca de Inglaterra ha fundado hace poco el "Instituto Nacional Avícola" y Mr. H. E. Dale su Ministro de Estado en aquel Departamento dice en apoyo a la importancia de esta Escuela, lo siguiente: "Porque la guerra ha transformado en una real convicción la opinión que antes era solamente de los intelectuales, que ninguna industria pueda ser floreciente en forma estable, sino es por la ciencia aplicada y su vulgarización por las personas competentes en esa industria".

El programa del Instituto Avícola Nacional de Inglaterra es el siguiente:

1.o De una enseñanza superior avícola, la que será dada por una división especial del Colegio de Agricultura de Harpe Adams, cerca de Newport.

2.o Experiencias prácticas y comerciales, demostraciones, el control de nuevos métodos de crianza, de alimentos y material avícola, en el mismo colegio.

3.o Estudios científicos, divididos en tres principales: crianza, nutrición y enfermedades; los dos primeros se confían a la Universidad de Cambridge, el de crianza a la División de Genética a cargo del profesor Prumnet y la de nutrición animal a cargo del profesor Wood. El renombre y la autoridad de estos dos profesores hace supérfluo todo comentario.

El Ministerio de Agricultura ha confiado al señor Stewart Stockman el estudio de las enfermedades, quien cuenta con un completo laboratorio.

4.o En la estación del Norte de Inglaterra se hacen experiencias prácticas de crianza para la producción de huevos y otra para la crianza de aves de carne, al Sur de Inglaterra.

Veamos lo que ocurre en Italia. El progreso de la Avicultura está establecido en los siguientes puntos, según la relación que hace de ella la Dirección General de Agricultura del Reino de Italia.

1.o Propaganda hecha por intermedio de las escuelas rurales, con el objeto de enseñar a los hijos de los campesinos cuáles son las reglas fundamentales de la crianza.

2.o Propaganda por intermedio de las organizaciones sindicales, para obtener modificaciones en los pactos con los granjeros y por los cuales, mediante el mejoramiento técnico de la avicultura, el propietario realizará una mayor renta sin disminuir lo que debe recibir el granjero.

3.o Propaganda técnica mediante las cátedras ambulantes de avicultura.

4.o Trabajos experimentales sobre las razas de postura y de carne, adaptadas a las exigencias particulares de cada región italiana, las que ofrecen diferencias de condiciones climatéricas y físicas, mucho más grandes que la que se imaginan aquellos que no la conocen profundamente.

5.o Distribución de huevos y de pollos, así como aves adultas seleccionadas, a las familias de granjeros que más se presten a la crianza.

El señor Ministro está ya al corriente de las medidas tomadas en otros países para asegurar el progreso de la Avicultura, industria llamada en nuestro país a un gran desarrollo, ya que ella está llamada a sostener muchos hogares. Pero a la acción de los particulares se debe unir la del Gobierno, sin eso, señor Ministro, no tendremos desarrollo avícola en el país, los capitales invertidos en los últimos años están expuestos a perderse. Los avicultores trabajan individualmente, pero tienen una serie de dificultades y de ellas no tienen cómo defenderse si el Gobierno no viene en su auxilio.

Es de urgencia la fundación de una Escuela Nacional Avícola para formar individuos competentes a quienes confiar dichas explotaciones y junto a ella una escuela experimental que resuelva los múltiples problemas que requiere la avicultura moderna, tales como las razas más convenientes a la explotación en cada zona del país, los alimentos más apropiados para la mayor producción de huevos, el tipo ideal de gallinero, los medios más eficaces de prevenir las enfermedades, el conocimiento de datos estadísticos que sirve de base para el mejor rendimiento de la granja, la más fácil colocación de los productos, etc. Es también indispensable la adopción de medidas que resuelvan los problemas del mercado, tráfico y venta de los productos, evitando así el sin número de huevos descompuestos que se venden en los mercados o de aves enfermas que introducidas en un gallinero contaminan con nuestras aves.

¿Qué es lo que tenemos en Chile pro-progreso de la avicultura?

En nuestros establecimientos educacionales de agricultura: Instituto Agronómico y Escuelas Prácticas de Agricultura la enseñanza no tiene ninguna importancia o más bien dicho no existe. Los grandes cultivos, la crianza de animales, la fruticultura, son las únicas protegidas.

Nuestro principal establecimiento de divulgación y propaganda agrícola, la Quinta Normal, no cuenta ni para su propaganda, ni para su enseñanza con una sola pata de gallina. No hay ningún interés para propender al mejoramiento de esta industria. Las cátedras ambulantes, base primordial para su desarrollo, sólo existen para las diferentes explotaciones de la ciencia agrícola, exceptuando entre ellas la de la avicultura.

La Dirección General de Instrucción Primaria es la única que trabaja por difundir esos conocimientos entre los alumnos de las escuelas primarias, para lo cual tiene establecido desde tres años a esta parte algunos cursos.

Para comprobar la efectividad de nuestra afirmación, damos al señor Ministro los siguientes datos:

1.o Enseñanza avícola.—En el Instituto Agronómico se dicta un curso teórico de 1 hora semanal y al mismo tiempo y dentro de la misma hora, se dan nociones de apicultura, cunicultura y sericicultura. En las Escuelas Prácticas de Agricultura, la enseñanza avícola no figura en sus programas.

2.o Concurso de aves de postura.—Funciona en la Quinta Normal un concurso que está muy distante de llenar las necesidades. Todas las aves que figuran en esos concursos son de particulares y por lo tanto están sometidas a un mismo régimen, no pueden hacerse experiencia alguna.

3.o La oficina de propaganda. — Esta oficina está servida por un solo empleado, es un simple buzón de correos, recibir y contestar un sin número de cartas que le llegan diariamente y sobre diferentes materias, pues a esta oficina o más bien dicho a su único empleado le está encomendada la propaganda de la avicultura, apicultura, cunicultura y sericicultura. ¿Podrá una oficina atender eficientemente una labor de esta naturaleza? A nuestro juicio, debería contar esta oficina con 3 ó 4 empleados que cooperen a la labor del jefe: atender las consultas verbales, contestar la correspondencia, hacer propaganda en la prensa, escribir cartillas prácticas, recoger y pedir datos relacionados con esas industrias; leer los progresos alcanzados en otros países, etc., etc., no es tarea, como vé, el señor Ministro, pueda ser atendida eficientemente por una sola persona.

El punto más importante de una oficina de propaganda es, sin duda, las cátedras ambulantes, el contacto directo y periódico con las granjas, el recorrer las diferentes zonas del país, la de contar con elementos demostrativos para la enseñanza objetiva, la de dictar periódicamente y durante el trascurso del año y en las diferentes zonas del país, conferencias de divulgación y práctica avícola.

La Asociación Chilena de Avicultores, que mantiene su órgano de publicidad, "Chile Avícola" y que trabaja incesantemente por el progreso de la avicultura, vería con sumo agrado que el actual Ministro de Agricultura, señor Claudio Vicuña S., tratara de resolver a la mayor brevedad todas las deficiencias que dejamos anotadas, y está seguro el señor Ministro que con ello hace una obra patriótica y de bien público.

La acción particular de la Asociación Chilena de Avicultores, si bien es cierto que ha hecho cuanto ha estado de su parte y no ha omitido ningún esfuerzo en favor de la avicultura, se ha ceñido a un plan de trabajo, el máximum que se puede desarrollar dentro del límite en que puede actuar; falta ahora la acción gubernativa, y ésta la esperamos de las iniciativas del señor Ministro de Agricultura, quien puede contar con la colaboración práctica y dedicada de nuestra Asociación, a fin de que la acción que pueda desarrollar el Gobierno, dé el resultado mejor que todos esperamos para bien del país.

LA DIRECCION DE "CHILE AVICOLA".

SELECCION Y ADAPTACION DE SEMILLAS DE CEREALES

Es la época en que se principia la siembra de trigo y usted debe preocuparse de seleccionar la semilla que va a sembrar.

La influencia que tiene la buena selección de la semilla, alcanza a aumentar hasta en una tercera parte el rendimiento de la cosecha, tal como se ha demostrado en las siembras que se hacen en Europa, Estados Unidos, Canadá y Australia.

Uusted puede obtener igual aumento si selecciona su semilla en forma conveniente, valiéndose de las máquinas especiales que hemos indicado y que están al alcance de cualquier agricultor modesto.

La siembra de semilla no bien seleccionada degenera rápidamente y el resultado en la cosecha es cada vez inferior, tanto en calidad como en cantidad de grano producido. La simple renovación de la semilla que se acostumbra hacer por los agricultores en el país, no siempre es una operación ventajosa, y cuando se hace trasladando la semilla a situaciones extremadamente diversas, el resultado suele ser mucho peor aún.

Se sabe por la práctica y por la experiencia que la sola selección mecánica de la semilla es capaz de producir el aumento de un tercio en la cosecha, siempre que las condiciones climatéricas y los trabajos culturales sean convenientes. Este aumento puede ser mayor todavía si se agrega a la buena selección de la semilla la adaptación de las variedades al clima de la localidad y si se ayuda a la fertilidad de los suelos pobres o deficientes, con el empleo de las abonos convenientes para obtener un resultado halagador.

La semilla seleccionada produce germinación uniforme a causa de que todos los granos son del mismo tamaño, los gérmenes son igualmente robustos y se desarrollan a un mismo tiempo; las plantas crecen con igual vigor y la siembra se ve pareja por la misma causa; la madurez se hace también uniforme, sobre todo cuándo se trata de variedades puras en que todas las plantas llegan a la madurez al mismo tiempo, ventaja considerable para efectuar la cosecha en un momento dado, sin necesidad de esperar que algunas espigas estén maduras para hacerlo, siendo que otras que se han pasado del grado de madurez conveniente se desgranan por exceso de madurez; la calidad del grano naturalmente que resulta también uniforme, y, como es lógico, obtendrá mayor precio en el mercado que los granos cosechados sin haberse tomado ninguna de las precauciones.

Las numerosas ventajas que hemos indicado deben llevar el convencimiento al agricultor, de que es absolutamente necesario que seleccione su semilla, que nunca ni por ninguna circunstancia debe sembrar semilla sin seleccionar, porque el resultado será deficiente. La preparación del suelo, el empleo de los abonos, los gastos de semilla, el trabajo de la siembra, las atenciones del cultivo y los gastos de la cosecha, son iguales en una siembra mala que en una buena; los resultados en la cosecha son perfectamente diferentes, y es claro que mientras mayor sea la cosecha que se obtenga, resultará el costo de producción a más bajo precio y por consiguiente el agricultor tendrá una utilidad mayor. Tenga la seguridad de obtener un mejor resultado con la siembra de semilla seleccionada, no debe trepidar en hacerlo.

Debe pensarse que la semilla tiene una función semejante a la del reproductor en la industria ganadera, y si para la crianza de sus ganados se selecciona metódica y pacientemente los mejores reproductores y las mejores hembras, debe aplicar igual criterio al efectuar las siembras y no desparramar en el terreno preparado, sino la semilla más pura y de mejor calidad de que pueda disponer.

Adaptación de las variedades al terreno en que se siembran. — No todas las variedades de plantas de una misma especie dan igual resultado en las diversas calidades de suelos en que se siembran. Este axioma, que es general para todas las plantas de cultivo, lo es también para el trigo y demás cereales, pues en el trigo se conocen más de 5,000 variedades en la actualidad, que se han ido formando y adaptando a las más diversas condiciones de suelo y de clima, hasta llegar a producir el cultivo universal de trigo en el mundo.

Establecido el principio, es natural que pensemos que no es indiferente sembrar cualquiera variedad en cualquier terreno, sino que habrá algunas que deben dar mejor resultado que las otras en cada tipo de terreno. En efecto, las variedades locales de cada país, que se han adaptado y aclimatado por un cultivo continuado durante una larga serie de años, son las que mejor resultado dan en cada localidad. Por consiguiente, lo más práctico para el agricultor consiste en seleccionar las buenas variedades locales y aplicar todos los métodos de mejora conocidos, con el fin de mejorar la calidad o la cantidad de cosecha que es susceptible de producir en la localidad en que se cultive.

Si se tratare de variedades deficientes y de la conveniencia de cambiarlas, será llegado el momento de estudiar de qué localidades o países conviene introducir nuevas variedades, a fin de que la influencia del clima sea menos notable sobre las nuevas variedades importadas, y estos cultivos de plantas nuevas conviene hacerlos en establecimientos especiales, en donde se cultivarán en comparación con las variedades locales y resultados seguros sólo podrán sacarse después de cuatro a seis años de cultivo, en que las nuevas variedades han tenido tiempo para adaptarse a esas nuevas condiciones. De donde resulta que la importación de variedades no es un negocio fácil ni de solución inmediata, como se comprueba con los cientos de variedades que se han introducido en el país durante los últimos veinte años y de las cuales son muy pocas las que quedan en cultivo.

Para la zona de clima lluvioso, en que el cultivo se hace de secano, presentándose con alguna frecuencia primaveras secas que comprometen el resultado de la cosecha, es natural que se prefieren las variedades de rápido desarrollo, que, madurando muy temprano, evitan no sólo el temor de la sequía de la Primavera, sino también que las lluvias tempranas de fines de Verano puedan perjudicar la cosecha. Entre las variedades cultivadas, desde luego, deberíamos dar la preferencia a las de grano de color, que son mucho más rústicas que las variedades de grano blanco. Las que nos han dado mejor resultado en los ensayos culturales efectuados en esta zona, son: el Primavera de Osorno o Polaco, el trigo Azul o de Noé, el Híbrido Dattel, Crepi, Roseaux, Federation, Manitoba, Marqués, Linaza, que es una magnífica variedad que es menester seleccionar, etc.

En la región central se nos presentan dos zonas divididas por el río Maule, y además debemos diferenciar la zona de la costa y la del valle central. Al Sur del río Maule, las siembras también son de secano y deberíamos dar la preferencia a los granos de color, que son los más rústicos y rendidores. Entre los trigos que nos han dado el mejor resultado está el Richelle Blanco de Nápoles, Híbrido Bordier, Florence, Australia, California, Major, Burdeos, Noé, Japhet y en general todas las variedades de grano coloreado. En los terrenos de las cordilleras, tanto de la costa como andina, preferiremos las variedades ligeras, tales como el Florence, Mocho, Nueva Irlanda, Japhet, Noé, Burdeos, Linaza, etc. En esta zona se produce muy bien el trigo Egipto, que es pulardo; pero debido a la mala calidad de la harina que produce, no debe propagarse su cultivo.

Al Norte del río Maule, en la zona central, el cultivo se hace de riego y siendo los terrenos muy ricos en general, nos permiten cultivar variedades más exigentes. Aquí está indicado el Oregón, de preferencia; además, el Florence, el Blanco común, el Major, el California, etc. Los trigos de color no tienen tanta importancia. Además, en esta zona conviene cultivar algunas variedades de trigos candeales o duros y entre ellas están indicadas el Belotourca, el Dálmata, Diamantino y el Barba Negra, que es muy rústico y adaptable en los terrenos agrios en que otros trigos no producen bien.

En la zona Norte, es decir, desde el río Choapa al Norte, las principales variedades corresponden a los trigos de grano duro o candeales, porque el clima se presta especialmente para ello y los trigos blandos que ahí se cultivan, toman caracteres semejantes a los trigos duros. Entre los candeales debe darse la preferencia al Belotourca, Dálmata, Candeal redondo y, entre los blancos, al Florence, Chaucho, Richelle blanco de Nápoles, Arroz, etc., y a las variedades locales que en esta zona tienen una importancia considerable, debido a que ella es constituída por pequeños valles que suelen tener condiciones climatéricas muy diversas entre ellas, y además hay que tomar en cuenta el consumo local, que hace variar las condiciones económicas de la producción.

Fuera de los datos generales que hemos indicado, debemos agregar que debe tenerse algún criterio en la selección de variedades, cuando se trata del cambio de semilla. Por ejemplo, no es conveniente llevar semillas producidas en terrenos de riego para sembrarlas en terrenos de secano (rulo). Tampoco es conveniente sembrar en terrenos de secano variedades que tienen un largo período de vegetación, pues no alcanzarán a formar grano; no hay conveniencia en transportar semillas de muy al Sur para sembrarlas en la zona central.

En cambio, es conveniente el transporte de semillas producidas en terrenos de secano (rulo), para sembrarlas en terrenos regados, las producidas en terrenos pobres para sembrarlas en suelos ricos, etc.

ROBERTO OPAZO G.,
Jefe del Servicio de Divulgación.

CONSULTORIO AGRICOLA DE "LA NACION"

P. — N. P. Paniahue— Le agradeceré un remedio para combatir la enfermedad de las aves llamada PANA, cuyos síntomas son tristeza, andar lento, fiebre, diarrea verde obscura, etc. He ensayado la sal de Inglaterra. Ojalá me indicara un libro sobre avicultura.

R. — La enfermedad que usted indica es la llamada aneurisma o cólera de las aves. Esta enfermedad es infecciosa, y cuando aparece en un gallinero, mata la totalidad o la mayor parte de las aves; la propagación se hace por contacto, por los escrementos, el agua, etc.

Desgraciadamente, su curación no puede intentarse; pero hoy día se evita su aparición valiéndose de una vacuna especial que puede comprar en el Instituto Bjológico de la Sociedad Nacional de Agricultura. Fuera de la vacuna debe poner en práctica medidas de higiene, como el aislamiento, evitando que sus aves sanas se reunan con otras, dándoles agua muy pura, en época de epidemia, agregar al agua algunas gotas de ácido sulfúrico o cristales de sulfato de cobre, para desinfectar el intestino. No conviene abusar de los purgantes.

Puede comprar el libro de "Avicultura", de don Pedro L. Figueroa, pidiéndolo a la Asociación Avícola Chilena, Casilla 1193. — Santiago.

P. — E. H. — Antofagasta. — Desearía dedicarme a la agricultura, le agradeceré indicarme libros y revistas que pueden servir para instruir a un neófito, y algún libro sobre industrias, como jabón, cecinas, conservas, etc.

R. — Fuera de los textos que se enseñan en el Instituto Agronómico de Santiago, no podría indicarle otra cosa. Si quiere estudiar "Cultivos Generales", adquiera la obra titulada "Agricultura", en dos tomos, por el ingeniero agrónomo don Roberto Opazo G., que la expende el Servicio de Divulgación y Propaganda Agrícola, Santiago, Casilla 2877, al precio de 24 pesos a la rústica, y 34 pesos empastada. Libros especiales sobre jabonería, cecinas, etc., los encuentra usted en todas las bibliotecas de conocimientos útiles, debiendo anticiparle que generalmente esos libros no dan las recetas o procedimientos que usa la práctica industrial, que sólo se adquieren con la experiencia.

P. — I. M. — Parral. — ¿Puede un tesorero municipal expender guías de tránsito a un señor que conoce, sin exigirle los testigos que indica el art. 7.o de la ley 4023? Si un infractor al Art. 11 no paga la multa, ¿qué hace el tesorero?

R. — Si el solicitante es propietario, arrendatario de un predio avaluado en más de cinco mil pesos o es dueño de Feria, sólo necesita probar estas circunstancias para adquirir cuadernos de guías en la Tesorería Municipal, respectiva. La prueba de cumplir cualquiera de las condiciones indicadas puede hacerla con dos testigos, con documentos y si al tesorero le consta el hecho, no necesita prueba alguna.

Si el dueño de los animales retenidos por no llevar guía de tránsito, no se presenta a reclamarlos, éstos quedarán retenidos por un plazo prudencial que debe indicar la ley para los animales aparecidos, procediéndose al remate pasado ese tiempo, para indemnizar la multa y gastos de mantensión. Se me ocurre que tratándose de cosas perecibles, hay derecho para pedir el remate judicial, antes que se desvaloricen y el saldo que quede del remate después de cubierta la multa, y gastos consiguientes, se deposita al juzgado a nombre de la persona que debía reclamar los animales.

OFICINA SANITARIA VEGETAL

Mucho se hacía notar la falta de un servicio de esta naturaleza, ya que la gran mayoría de nuestras quintas y plantaciones frutales están casi totalmente infestadas, es verdaderamente lamentable el descuido en que se encuentran nuestros árboles, en las provincias de Santiago, O'Higgins, Aconcagua, Clochagua, etc., provincias por excelencia frutícolas. Es muy raro ver una plantación sea de manzanos, duraznos u otros que no estén atacados por numerosas epidemias de oloca, chancro, eriocampoides, carpocapse, milapsis, etc., todas enfermedades fácilmente curables.

Los ingenieros agrónomos señores Edgardo Campusano y Enrique Astorga Barriga han instalado una oficina en la Casa Colorada, que se dedica práctica y científicamente al tratamiento sanitario de los árboles, con un personal escogido y competente para las podas y con maquinarias modernas y potentes para hacer enérgicas y prolijas desinfecciones.

Es de esperar que el público favorezca esta iniciativa particular, ya que las numerosas plagas que azotan nuestras plantaciones amenazan arruinar nuestra industria frutícola.

COMERCIANTES
Mantequilla en Block
de primera clase, véndese al bajo precio de $ 9.50, desde un kilo.
"EL BARCO"
CALLE MEIGGS N.° 80
28—A.

Deprimido
Para reponer sus fuerzas, para tener energía y confianza en sí mismo, para ser vigoroso y estar alegre, para aumentar su resistencia contra toda clase de enfermedades, haga uso de la
FOSFIODASA
(PHOSPHIODASE)
reconstituyente cerebral orgánico y sanguíneo
de formidable poder, recetado a diario por los más eminentes especialistas en: anemia, neurastenia, tuberculosis, secuelas de gripe, depresión nerviosa, infecciones microbianas de toda naturaleza.
Labor. de la Phosphodiase
La Ferté-Bernard (Francia)

ACERO Nickel, Cromo para engranajes, etc.
ACERO extra-duro para herramientas
ACERO especial para matrices
ACERO para corta-frío
ACERO para resortes
ACERO para brocas
ACERO para cinceles
ACERO blando
ACERO en planchas
OFRECE a PRECIOS muy CONVENIENTES
Fundición Grajales
EDUARDO LOCH
GRAJALES 2548. — TEL. INGLES EST. 5.

Harneadoras "Pernollet"
y Arados "Eckert"
No deben faltar en ningún fundo.-Pídalos a
Oscar Spoerer & Co.
BANDERA 24 -- CASILLA 774

Viña
Vendo, sin agentes, linda viña de 38 cuadras, a puertas cerradas, teniendo en maquinarias, herramientas, basijas y útiles más de $ 60,000.00. Tiene además 12 cuadras de suelo apto para todo cultivo.
Dista 20 cuadras de Curicó, por muy buen camino.
Precio: $ 350,000.00 con facilidades de pago.
Jorge Figueroa Anguita. Galería Alessandri N.o 25, 2.o piso. De 11 a 12 y de 4 a 6.
37—A.

CEMENTO
blanco, extranjero, Barril 180 Kg., a $ 90.
CALLE CONFERENCIA 615

Gran Local
en la mejor situación, con instalaciones para tienda, sastrería o zapatería; traspaso el local y vendo las instalaciones.
DELICIAS 3157
FRENTE ESTACION CENTRAL

DESCLARINCILLADORAS
MAROT

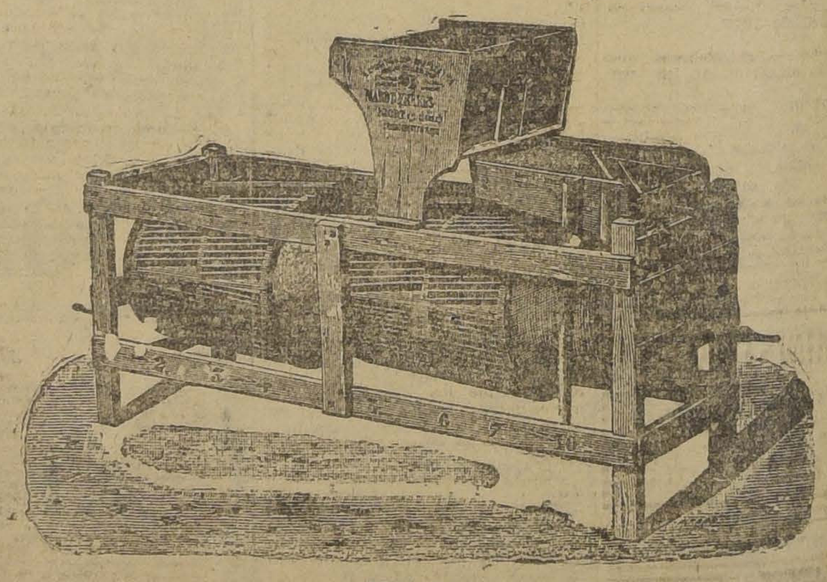

SERIE "A"
LA MEJOR MAQUINA FRANCESA PARA PURIFICAR Y SELECCIONAR TRIGO
Separa tanto el Clarincillo, Arvejilla, Corregüela, Avenilla y Cebada, como también todas las semillas chicas y extrañas, dejando el Trigo puro en dos clases.
Tenemos en varios tamaños apropiados para grandes y pequeños fundos. Es máquina indispensable para seleccionar el trigo para la siembra.
Williamson & Co.
VALPARAISO ::: SANTIAGO ::: CONCEPCION ::: VALDIVIA

MEDICINA VETERINARIA

EL TETANO

por el veterinario, doctor J. SCHMIDT HERMAN

Enfermedad infecciosa muy común en los caballos. — La infección se adquiere por heridas que han estado en contacto con tierra o guano. — Las personas pueden a la vez adquirir la enfermedad por heridas en las manos o en los pies. — A los niños debe prohibírseles andar descalzos y jugar con tierra. — Necesidad de proceder siempre a la enérgica desinfección de todas las heridas por insignificantes que se crean

Hace algún tiempo, los diarios hablaron mucho de esta enfermedad, con motivo de haberse presentado algunos casos en personas operadas en los hospitales.

Dada la gravedad de la enfermedad, por su elevada mortalidad, tanto en las personas como en los animales, es siempre útil conocer las formas de infección para prevenirse.

Durante siglos, el tétano fué atribuído a causas muy diferentes, y sólo en 1884 se estableció su origen infeccioso, cuando Carle y Rattone lo produjeron experimentalmente en conejos, con pus procedentes de un hombre muerto por el tétano. Poco después, en ese mismo año, Nicolaier demostró su origen en un bacilo esporulado, que vive durante muchos años (diez a quince), en los terrenos húmedos, especialmente en los depósitos de estiércol. Al efecto, es fácil infectar animales de Laboratorio, con tierra o guano procedente de tales sitios.

El bacilo de Nicolaier es anaerobio, es decir, no puede cultivarse en presencia del aire, por su contenido en oxígeno, de ahí que se encuentra siempre a cierta profundidad en el terreno; los medios de putrefacción, que son perjudiciales para otros gérmenes, son más bien favorables al bacilo del tétano, donde no sólo se conserva, sino que hasta se multiplica.

Modo de infección: Está probado que el bacilo penetra a favor de las heridas, y son más propicias aquellas profundas con mortificación graves de los tejidos. En el fondo de esas heridas, donde no llega la acción antiséptica del oxígeno del aire, se multiplica rápidamente, produciendo un veneno activísimo (toxina), cuyos efectos son parecidos a los de la estricnina, pero mil veces más fuerte. Dicho veneno es absorbido por la sangre, intoxicando en cierto modo el sistema, pero la acción más específica del tóxico es sobre el sistema nervioso mismo, caminando por los nervios, hasta llegar a los centros nerviosos, (cerebro, médula espinal). Sólo entonces se producen los primeros síntomas, trascurriendo un tiempo muy variable, según la distancia que media entre el foco de infección y los centros nerviosos. Sucede con mucha frecuencia, que la herida, punto de partida de la infección, está cicatrizada, cuando se declara el tétano, lo que es una seria dificultad en el caso de animales enfermos, por cuanto se ignora el sitio de la infección.

Son, pues, esencialmente peligrosas las heridas en los miembros, especialmente las producidas por instrumentos punzantes (clavos), tan comunes en el caballo.

En general, toda herida de las partes inferiores de los miembros, y que están más expuestos a ensuciarse con tierra, son las más fáciles de infectarse de tétano. Lo mismo ocurre con las heridas de castración, sobre todo cuando los animales son operados en corrales o botaderos de guano, sitios que indebidamente se eligen, por considerárseles más blandos para voltear los animales.

En las vacas, se ha observado el tétano a consecuencia de la no secundinación (retención de pares) especialmente cuando para extraerlas han intervenido personas poco entendidas, que no han tomado la precaución de desinfectarse las manos, y que con sus manipulaciones han causado heridas pequeñas en las mucosas.

A propósito de la retención de "pares" quiero aprovechar la oportunidad para manifestar a los señores hacendados que si ellas no han sido expulsadas a las pocas horas después del parto, se debe intervenir para procurar su expulsión, ya sea mediante abortivos, en inyecciones o bebidas o a mano por una persona competente. Si esos órganos se dejan, se descomponen, se desarrolla una infección en la matriz, que si no causa la muerte por fiebre puerperal, deja catarros crónicos, que hacen a las vacas estériles o predispuestas al aborto.

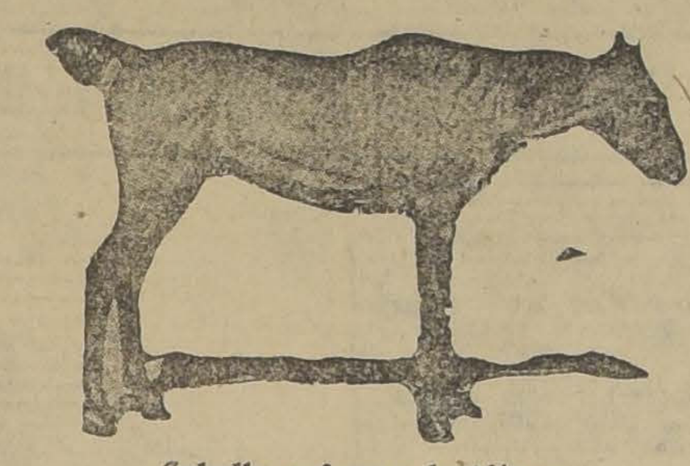

Caballo enfermo de tétano

SINTOMAS DEL TETANO

Como dije al principio, la toxina del microbio, tiene una acción similar a la estricnina. Hay entonces una excitación del sistema nervioso.

Lo primero que se nota es cierta dificultad en los movimientos. En los caballos, que siempre mantienen las orejas en constante actividad, se ponen rígidas; a causa de una contractura de los músculos de la cara, las mandíbulas se aprietan a tal punto, que es imposible poderlas separar, (boca trabada). Los ojos están fijos y la membrana clicnotante, del lagrimal, sale hacia fuera dando al órgano un aspecto característico.

El cuello se pone tieso y es imposible moverlo a ningún lado. Lo mismo ocurre con los miembros, que al principio se doblan con dificultad, hasta que a causa de su rigidez, el enfermo pierde el equilibrio y cae para no levantarse más. En general la musculatura del cuerpo se pone "dura como palo".

La hiper-excitación del sistema nervioso es terrible, el menor ruido, causa al enfermo espasmos muy dolorosos.

El tétano es una enfermedad muy cruel, por cuanto se conserva intacto el conocimiento hasta el último; debe, pues, por lo tanto, evitarse toda causa de accesos.

La muerte, al cabo de tres a quince días, es la terminación frecuente de tan terrible enfermedad.

Tratamiento. — Lo primero es poner al enfermo en un sitio oscuro haciéndose todo en el más profundo silencio.

Procédase a poner lavativas de 10 a 20 gramos de cloral en uno o dos litros de agua, dos a tres veces al día.

Se han aconsejado las inyecciones de agua oxigenada, 100 a 200 gramos bajo la piel, las inyecciones intravenosas de una solución de ácido fénico al 1 1|2 por ciento, a la dósis de cincuenta centímetros cúbicos, cada tres horas. Si se conoce el punto de partida de la infección, abrir la herida para desinfectarla muchas veces al día, con agua oxigenada, que es específica.

Muchos autores aconsejan cauterizar a fuego la herida, pero a mi modo de entender, ella no es tan eficaz como parece, porque si no se logra destruír totalmente los microbios, la costra o escara de la quemadura es una espléndida capa protectora, que impide la llegada del aire y de los antisépticos, quedando todo en las mismas condiciones. Yo creo que son preferibles los raspajes profundos y las desinfecciones frecuentes.

PROFILAXIS

Los animales hiperinmunizados contra el tétano, suministran un suero antitóxico de alto valor preventivo, pero no curativo. Está demostrado que una vez intoxicado el sistema nervioso (célula nerviosa), el suero es inútil.

Como es realmente preventivo, debe usarse siempre, en el caso de grandes heridas con desgarradura, clavaduras de cascos, heridas graves en los miembros antes de castrar animales de valor, etc.

La principal profilaxis, está basada en la esmerada desinfección de las heridas por insignificantes que parezcan. Para ello bastan las soluciones de creolina (Napto-Carbol), una cucharada por cada litro de agua; las de lisol en igual proporción; las de sublimado y oxicianuro de mercurio, un gramo por cada litro de agua; agua oxigenada pura o mezclada a partes iguales con agua corriente. La tintura de yodo es muy conveniente.

Para las soluciones antisépticas debe emplearse siempre el agua cocida a una temperatura moderada. En lo posible deben cubrirse las heridas con vendas perfectamente limpias a objeto de protegerlas de la tierra.

Estas mismas medidas son extensivas a las personas que en trabajos de campo o jardinería, sufran alguna herida en las manos o en los pies.

Muy aconsejable es, no dejar a los niños, jugar con tierra, pues a causa de pequeñas heridas en sus manitas, pueden contraer la enfermedad. Conozco desgracias por esta causa.

DR. SCH. H.

CONSULTORIO VETERINARIO

Señor L. Smith Herman. — Presente.—Muy señor mío:

Tengo un perrito fino y me han dicho que tiene lombrices: deseando saber si esta apreciación tiene algo de verdad, me permito dirigirme a usted para que por intermedio de la Sección "Consultorio Veterinario" de "La Nación" se sirva decirme:

1.o ¿Cuáles son los síntomas de esta enfermedad?

2.o ¿Es esta enfermedad de las lombrices, pegativa para el hombre?

Agradeciendo su atenta respuesta, queda de usted atento y S. S. —D. Gonzáles I.—En Santiago, 24 de Abril de 1925.

Respuesta. — El síntoma más claro es la expulsión de las lombrices.

Los animales atacados suelen enflaquecer, sufren desarreglos en la digestión, apetito caprichoso, vómitos, sueño intranquilo y hasta ataques en forma de epilepsia.

También he tratado el punto en artículo titulado: Los Quistes hidáticos en el hombre y la tenia del perro. Hay, pues señor, sus peligros y por norma, nunca debemos dejarnos lamer las manos por los perros, y es elemental suministrarles con frecuencia remedios contra lombrices.

Solicite en la Droguería Veterinaria, polvos lombricidas para perros y aplíquelos según las instrucciones.

Santiago, 20 de Abril de 1925. —Señor doctor L. Schimidt Herman.—Santiago.—Muy señor mío: Confiado en su bondad y paciencia para contestar a tanto preguntón, me aventuro a suplicarle me conteste a las siguientes preguntas:

Es el caso de varios caballos, que en el lomo, en la parte que corresponde a la delantera de la montura, tienen una serie de heridas, que no se cierran por más remedio que les haga. Yo creo que es debido a la montura, a su estado de desaseo.

¿Cuál es la causa de estas heridas?

¿Qué remedios me aconseja usted?

Estas son las preguntas a las cuales le suplico se sirva contestar.

Sin más, agradecido de antemano, lo saluda. — Su S. S.— Alfredo Hohmam H.

Respuesta. — Hace tiempo publiqué un artículo sobre las heridas causadas por el atalaje.

Esas lastimaduras se deben en primer término al mal estado o a la mala adaptación de las monturas o peleros. Si esas heridas no se atienden a su debido tiempo y se sigue trabajando a los animales, se forman procesos supurativos profundos, que dañan hasta los huesos (vértebras). En tales casos la supuración es continua y abundante y se forman fístulas, que los campesinos denominan "pulmón". Si es en el lomo los tejidos se induran y se originan los "uñeros"; ambos muy difícil de sanar. La mayor parte de las veces necesitan operación quirúrquica, que sólo puede practicar un veterinario. Lo más interesante, señor mío, es prevenir: vigilar el estado y conservación de los atalajes. Inmediatamente que se note un animal lastimado, ponerle en descanso hasta su completa curación.

Las heridas se lavan con soluciones de creolina, sublimado, la primera una cucharada por cada litro de agua, el segundo un gramo por cada litro de agua; en seguida tintura de yodo y finalmente cubrir con polvos secantes. Todos estos medicamentos puede solicitarlos a la Droguería Veterinaria, San Antonio número 457, Santiago.—Doctor L. Schmidt Herman, Médico Veterinario. — Casilla número 432.

HACENDADOS: Evitar y curar científicamente las enfermedades en los animales, es defender el capital y contribuir a un bien nacional. Sírvase de nuestro Consultorio Veterinario.

ADMINISTRADOR

de fundo con varios años de práctica y muy buenas referencias, ofrécese sin grandes pretensiones.

C. U. B., CASILLA 81-D.

Dobry

es indispensable

Federico Vergara Vicuña

BLASCO IBAÑEZ, la vuelta al mundo en 80,000 dólares.

Espléndida refutación al folleto "ALFONSO XIII DESENMASCARADO".

En venta en todas las Librerías.

CONSULTORIO

PARA PERROS y GATOS

COMPLETO INSTRUMENTAL

Laboratorios, Ambulancia automóvil propia

CONSULTA . . . . $ 5.00

AMBULANCIA (ida y vuelta) 5.00

VISITA A DOMICILIO (para animales grandes) . . . 15.00

Dr. L. SCHMIDT HERMAN

SAN ANTONIO 457 - Teléfono 3649

SERVICIO METEOROLOGICO DE "LA NACION"

EL TIEMPO EN LA SEMANA PASADA Y EN LA PRESENTE

por JULIO BUSTOS NAVARRETE

Los grandes temporales en la región austral. — Una nevada en Magallanes. — 4 grados bajo cero en Lonquimay. — Las fuertes lluvias en la zona Sur. — Trayectorias de las depresiones. — ¿Cómo se iniciará Mayo? — La presente semana se caracterizará por frecuentes malos tiempos y lluvias en el Sur

Un Otoño extraordinariamente agitado por grandes perturbaciones atmosféricas se ha iniciado en los mares australes. La semana pasada puede decirse que fué un permanente temporal en toda la región austral del continente, pues las depresiones se sucedieron rápidamente en el intervalo del 18 al 25 del presente.

Sin embargo, hacia la región central, las alteraciones atmosféricas, comunmente, se han propagado en orden decreciente, no afectando el buen tiempo general que ha imperado en gran parte de la región comprendida entre las provincias de Coquimbo y Talca.

Este fenómeno es debido, principalmente, a que las trayectorias de las depresiones atmosféricas, en su totalidad, han pasado por la región austral, a latitudes muy elevadas.

LA PRESION ATMOSFERICA

La semana se ha iniciado con una gran depresión ciclónica en la región austral. El día 20 el centro de la baja presión pasaba poco al Sur de Magallanes y el barómetro bajaba en Punta Arenas a 722 milímetros.

El día 21 hubo alza transitoria de la presión, la cual quedó estacionaria el 22.

El día 23 una nueva depresión ciclónica, de mayores proporciones aun que la anterior, apareció por el Oeste. En Punta Arenas el barómetro bajó a 719 milímetros y el área de bajas presiones afectó toda la región Sur del Continente.

El 24 se inició nuevamente el alza del barómetro, acentuándose el 25, en que se estableció un centro de altas presiones a la latitud de Chiloé.

EL VIENTO Y LOS TEMPORALES

El régimen anemoso se vió profundamente perturbado por el paso de las depresiones antes citadas. El 19 se desencadenó un temporal de viento norte entre Chiloé y Cabo Raper, con una velocidad media en las ráfagas de 600 metros por minuto. El 20 el temporal saltó al Oeste (debido a la traslación ciclónica) alcanzando a cerca de 800 metros por minuto en Isla Huafo.

El día 23 otro nuevo vendaval azotó la región sur; en Llanquihue y Chiloé el fuerte viento huracanado sopló desde las primeras horas de la madrugada, produciendo perjuicios de consideración. En Isla Huafo el viento del Oeste alcanzó a más de 880 metros por minuto. Al día siguiente, 24, el temporal saltó al Suroeste, en Huafo, acanzando sus ráfagas a más de mil metros por minuto.

LA ACTIVIDAD SOLAR Y LA TEMPERATURA

La actividad solar se ha mantenido relativamente moderada en el curso de la semana pasada. En los primeros días se observaron algunas manchas aisladas y fáculas en la superficie de la fotosfera.

El régimen isotérmico ha experimentado notables variaciones; la llegada de las depresiones atmosféricas generamente ha sido precedida de un alza sensible de la temperatura.

En los últimos días se ha producido un aumento general de la temperatura, en la zona central, habiéndose elevado las máximas sobre 25 grados.

Las temperaturas más bajas del país se han registrado en Lonquimay, donde el día 23 hubo 4,8 grados bajo cero.

LA NEBULOSIDAD

La nebulosidad ha sido muy variable; en la zona Norte han sido muy frecuentes las camanchacas en el litoral. En la zona central los nublados han sido algo más escasos pero en el Sur la atmósfera por lo general se ha presentado nublada y amenazante.

El día 28 hubo neblina congelada en Lonquimay.

LOS HIDROMETEOROS

Las lluvias han sido muy copiosas y frecuentes en las provincias del Sur del país.

El 19 llovió entre Valdivia y Magallanes; en Valdivia cayeron 8 milímetros (A. C. hasta las 7 h de cada día).

El día 20 llovió entre Talca y Magallanes; las precipitaciones fueron las siguientes: Talca, 7 milímetros; Punta Tumbes 11 milímetros; Traiguén, 41 milímetros (fuerte); Temuco, 61 milímetros (muy fuerte); Isla Mocha, 42 milímetros (fuerte); Valdivia, 36 milímetros; Isla Huafo 2 milímetros; Cabo Raper, 6 milímetros y Punta Arenas 0,1 milímetros (principiando a llover).

El 22 llovió con intermitencias entre las provincias de Malleco y Cabo Raper. En este último punto cayeron 19 milímetros. Aquel día en la región de Magallanes se produjo una nevada de cierta intensidad, que cubrió la superficie del suelo con un manto de nieve de algunos centímetros. Reinó un frío intenso.

El día 23 llovió con intermitencias entre Malleco y Magallanes; la precipitación máxima se observó en Valdivia con 33 milímetros de agua caída.

El día 25 la lluvia tendió a declinar.

Además se han producido heladas en el valle central en los días 19, 22 y 23.

LOS ANUNCIOS METEOROLOGICOS

El período de frecuentes perturbaciones atmosféricas que afecta actualmente la región austral parece obedecer a una causa más general que dice relación con la formación misma de las depresiones. Sin embargo, mientras las trayectorias de éstas no se modifiquen, inclinándose más y más hacia el Norte, no tendremos malos tiempos de importancia en la zona central.

Es posible que esto suceda en el curso de la presente semana.

Dados los antecedentes meteorológicos actuales, el mes de Mayo debe iniciarse en este período de perturbaciones atmosféricas.

En la región Sur se producirán persistentes malos tiempos que en ocasiones alcanzarán a afectar la Zona Central.

Observatorio de El Salto, a 25 de Abril de 192.

J. B. N.

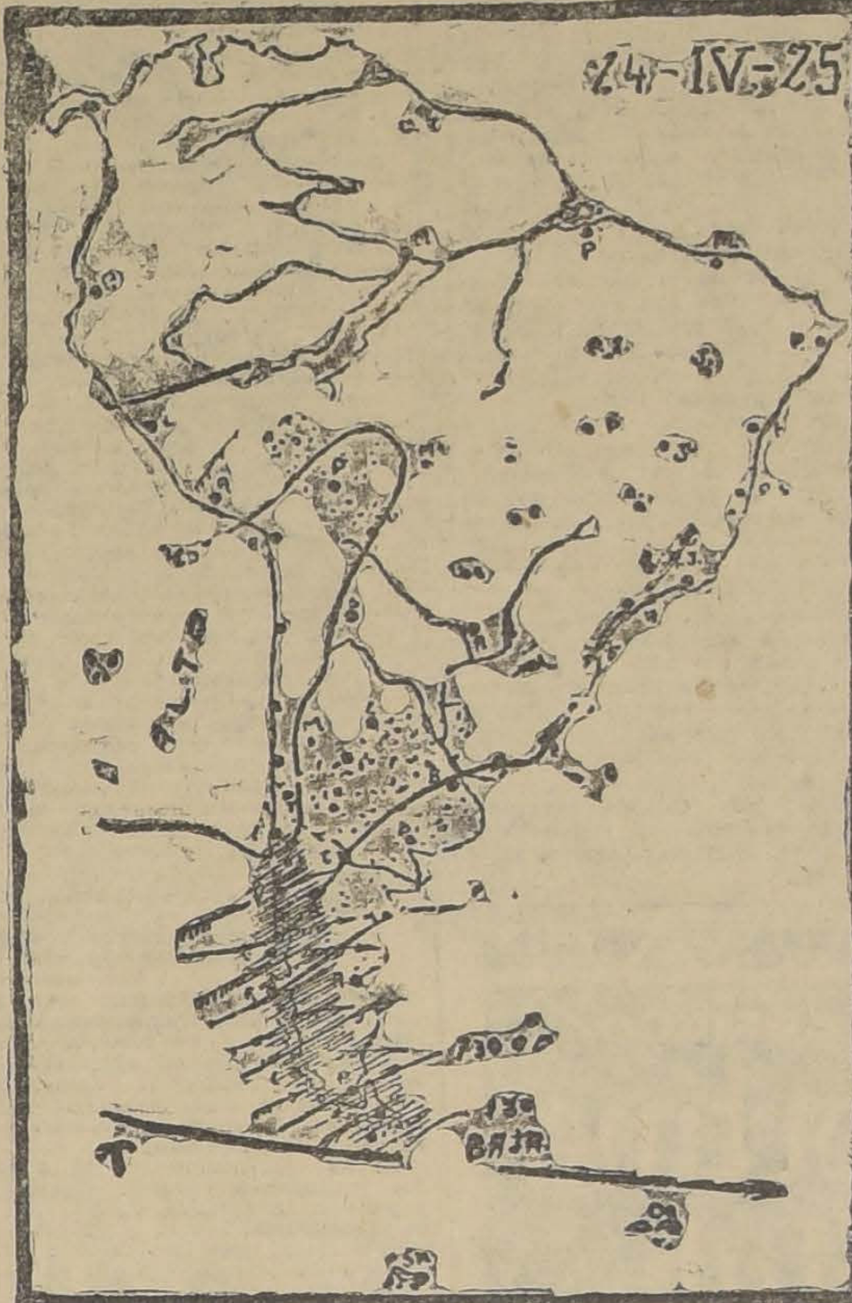

MAPA METEOROLOGICO CONTINENTAL. — Régimen isobárico 24 de Abril de 1925. Temporal en la región Austral, llueve hasta Cautín. Centro de baja presión poco al Sur-Este de Magallanes. La línea T. indica la trayectoria de la depresión ciclónica.

El tiempo en la Argentina

Nuestro corresponsal en Buenos Aires nos ha trasmitido los siguientes datos proporcionados por la Oficina Meteorológica Argentina:

BUENOS AIRES 23:—Sinopsis del tiempo en la semana pasada, días 16 al 23:— Durante la semana el barómetro ha acusado frecuentes variaciones resultando el tiempo también variable. Se ha mantenido la tendencia mostrada en la semana anterior a formar depresiones barométricas sobre las provincias del Centro y Norte. Estas depresiones han sido interrumpidas por varios anti-ciclones, cruzando la República del Sudoeste al Noroeste.

Los vientos predominantes han sido los del Noroeste en los días 17, 18, 20 y 21, y los del Sur el 19 y 22.

La temperatura se ha mantenido normal o algo sobre lo normal, excepto en los días 19 y 22, siendo el descenso de este último día más marcado.

Han caído lluvias generales en el Este y Norte de Buenos Aires, y demás provincias del litoral, Córdoba, Santiago del Estero, y provincias del Noroeste. Hubo lluvias ligeras y aisladas en San Luis, Mendoza y Pampa Central. En Corrientes, Norte de Santa Fé, las precipitaciones fueron excesivas habiendo caído más de 200 milímetros en Mercedes y Corrientes y más de 300 milímetros en Calcaque. Ha habido también lluvias copiosas en Entre Ríos, sección Central de Santa Fé y Este de Córdoba.

El día 18 cayó granizo en el Norte de Santa Fé y Corrientes.

En las mañanas de los días 18, 19 y 22 hubo ligeras heladas en la provincia de Buenos Aires.

Pronóstico del Estado del tiempo para la región de Buenos Aires y del Río de la Plata:— Temperatura en ascenso del 23 al 26; descenso el 27, seguido de un nuevo ascenso en los días 28 y 29.

Trasmitido por cable especialmente para

OBSERVATORIO DEL SALTO.

SERVICIO METEOROLOGICO DE "LA NACION"

ESTADO DEL TIEMPO

AYER APARECIO UNA GRAN DEPRESION ATMOSFERICA POR EL OESTE.—EL REGIMEN CICLONICO AFECTA LA REGION AUSTRAL.—SE DESENCADENA UN VIOLENTO TEMPORAL ENTRE LLANQUIHUE Y MAGALLANES.— LLUEVE EN TODA LA ZONA SUR

La presente semana se ha iniciado con importantes perturbaciones atmosféricas.

En el día de ayer, una gran depresión ciclónica apareció por el Oeste; el descenso del barómetro fué brusca en la Zona Central y se acentuó extraordinariamente en la región Sur. El régimen ciclónico ha principiado a afectar la región Austral con notable intensidad.

Entre Llanquihue y Magallanes se ha desencadenado un violento temporal de lluvia y viento del Noreste, cuyas ráfagas han alcanzado una velocidad superior a 800 metros por minuto.

En el curso de la tarde la lluvia principió a propagarse gradualmente hacia el Norte, afectando las provincias de Valdivia, Cautín, Malleco, Bio-Bio, Arauco y Concepción.

En la Zona Central el cambio de tiempo se produjo en la tarde, en forma brusca y casi simultánea desde Aconcagua a Talca; la atmósfera se nubló rápidamente, presentándose amenazante en las primeras horas de la noche.

ANUNCIOS METEOROLOGICOS

LA INFLUENCIA DEL REGIMEN CICLONICO SE MANIFESTARA EN GRAN PARTE DEL PAIS.—EL MAL TIEMPO SE ACENTUARA PROGRESIVAMENTE HACIA EL SUR

La influencia de la gran depresión ciclónica aparecida ayer, se manifestará en una considerable extensión de nuestro territorio.

Las alteracioes atmosféricas se extenderán progresivamente de Sur a Norte; pero en orden decreciente.

En general, el mal tiempo se acentuará hacia el Sur.

Entre Concepción y Chiloé, posiblemente reinará temporal de lluvia y viento.

Sin embargo, hacia la Zona Central los fenómenos serán de menor intensidad, no excluyendo las posibilidades de lluvia.

Nota.—El anuncio del cambio de tiempo fué expedido por radiotelefonía y telégrafo a todo el país en la tarde de ayer.

OBSERVATORIO DE EL SALTO.

Bibliografía

En el curso de la semana pasada se han recibido las siguientes comunicaciones en el Observatorio de El Salto.

Commonwealth Weatehr Bureau of Australia, los últimos boletines y cartas del tiempo.

Weather Bureau, Estaos Unidos. The Monthly Weather Review, y una comunicación del señor Tallman sobre The Samoa Observatory (Isla Samoa, Oceanía) de gran importancia para la previsión del tiempo en nuestro país.

Observatorio del Ebro, Tortosa, España, últimos boletines.

Observatorio de la Cartuja, Granada. España; últimos boletines.

Oficina Meteorológica Argentina. Cartas del tiempo.

Curso de Meteorología

DE LA ESCUELA DE ALTOS ESTUDIOS DEL MUSEO NACIONAL

El Viernes próximo, de 5 a 6 de la tarde, se llevará a efecto en la Escuela de Altos Estudios del Museo Nacional, la primera conferencia sobre meteorología que dictará el profesor don Julio Bustos Navarrete. Pueden ser alumnos los profesores de cualesquier establecimiento público o privado y los estudiantes de los cursos superiores de las Escuelas Universitarias. Sin embargo, pueden asistir como oyentes todas las personas que lo deseen.

El Weather Bureau

PUBLICA NUESTRAS OBSERVACIONES

Hemos recibido el último número de "The Monthly-Weather Review", órgano del Weather Bureau de los Estados Unidos, y en la cual aparecen publicadas interesantes observaciones proporcionadas por el Observatorio de El Salto. Esta deferencia el Weather Bureau para con el Observatorio de El Salto vien a probar una vez más la importancia y eficiencia de sus trabajos.

Las Pilas Secas Columbia

Son de mayor duración

Son las mejores para timbres, zingalas eléctricas, encendido en motores de gas, radio y usos generales. Con estas pilas se obtiene mayor potencia y mejor servicio por un largo período de tiempo.

Pueden obtenerse dondequiera a un precio módico.

National Carbon Co., Inc.
30 East 42d Street
New York, N. Y.
U. S. A.

A mi distinguida clientela y Público en general

Tengo el agrado de manifestarle, que desde el 1.o de Mayo, abriré en calle AGUSTINAS 1056, una Sucursal de mi Sastrería SAN DIEGO 1356, donde podré servir al gusto más exigente, contando con un surtido de alta novedad, sin el menor recargo en los precios y con ciertas facilidades para el pago.

SASTRERIA DE J. L. POBLETE V.
AGUSTINAS 1056

SAL DE VITTEL

DISUELVE Y ELIMINA EL ACIDO URICO

Cura las enfermedades de los riñones y del hígado

Como bebida es excelente y facilita la digestión

Una caja contiene doce tubos para doce litros de agua.

CLINICA
DEL Dr. L. CIFUENTES FIGUEROA

Enfermedades venéreas, ginecología y sífilis. Consultas de 8.30 a 10 y de 12.30 a 4 P. M.

SANTO DOMINGO 1953

260 mil pesos

GRAN OCASION

Valiosa propiedad de residencia, gran lujo, construcción de concreto armado, 3 pisos.

San Antonio 289

LAS MUJERES DEMOCRATAS PIDEN ESTAR REPRESENTADAS EN LA PRO CONSTITUYENTE

El Partido Demócrata femenino ha dirigido la siguiente solicitud al Presidente de la República:

Excmo. señor: Las suscritas, presidenta y secretarias del Partido Demócrata Femenino de Chile, tienen el honor de dirigirse a V. E. para comunicarle que, con fecha 22 del presente en Asamblea General del partido se aprobó el siguiente voto propuesto por la Mesa Directiva:

"Dada la actuación y el desarrollo creciente de las actividades femeninas laboriosas asalariadas en nuestro país, donde la mujer presta importantísimos servicios en la educación, en el comercio, en la industria, en las oficinas públicas y particulares, en las profesiones, etc., aportando su valioso contingente al progreso y bienestar de todas las clases sociales, el Partido Demócrata Femenino de Chile acuerda: que toda la colectividad femenina demócrata y las clases laborantes debieran estar representadas en la subcomisión que estudia la reforma de la Constitución del año 33, y, a la vez acuerda dirigirse a V. E. haciéndole una petición en este sentido.

Creemos Excelencia, que solamente un olvido nos ha dejado sin representación en la pre Constituyente, donde es indispensable que las mujeres que laboramos en todos los aspectos de la vida social, económica y aún política que, como exponente está el partido que se dirige a V. E.; podemos como mujeres, como esposas, como madres imprimir el sentimiento que nos caracteriza a la obra de los hombres.

En los siglos de civilización que nos han precedido, el hombre ha dado de sí todo su esfuerzo para llegar a la conclusión que es bastante deficiente su obra constructiva. Si damos una mirada a la Beneficencia, a la Higiene, a las relaciones internacionales, a la acción social, a la situación económica de los pueblos, al problema de la infancia abandonada, y, especialmente a la moral, veremos que es muy pobre su obra.

Por una cruel injusticia se alejó a la mujer de la cooperación mutua de los dos sexos y el hombre creyó que él solamente podía cargar con el pesado fardo de la civilización práctica. El resultado lo palpamos y hemos llegado a la convicción de que nunca el progreso será lo suficientemente eficiente si la mujer no toma parte activa en la dictación de las leyes que atañen a su vida misma y al porvenir de sus hijos.

Por tanto: a V. E. que recientemente ha observado en países de civilización más avanzada que la nuestra la actuación de la mujer, respetuosamente pedimos tenga un gesto generoso y justiciero llamándonos a tomar parte en las deliberaciones de reforma de la Constitución del año 33.—Santiago, 24 de Abril de 1925.

Es gracia.— **Celinda Arregui de Rodicio**, presidenta.— **Rebeca Varas de Guerra.— Marta Bañados M.**, secretarias."

El debate sobre las incidencias del Directorio General Demócrata

ESTA NOCHE CONTINUARA SU DISCUSION EN LA AGRUPACION DEPARTAMENTAL

Como se ha venido informando en la Agrupación Demócrata se abrió debate el Lunes próximo pasado sobre la división del Directorio General del Partido, debate que continuará en la sesión extraordinaria que con ese objeto se celebrará esta noche a las nueve en punto.

Como han hablado ya dos miembros del Directorio que preside el señor Cárdenas y el Secretario General del otro Directorio, señor Concha, posiblemente entre a terciar en la discusión, en la sesión de esta noche, el señor Arturo Moreno y Cerda, Director General y ex-miembro de la Junta Ejecutiva y que ha tenido activa participación en los acontecimientos que se discuten.

También se dará lectura en esta sesión a una nota que acordó presentar a ambas partes, en su sesión de ayer, el directorio de la Agrupación Departamental.

En esta nota, que es de carácter conciliador, se trata de llamar a la cordura y a la armonía a ambas entidades en lucha.

SOBRE UNA VERSION

A pedido de la Secretaría de la Agrupación Departamental de Santiago, dejamos constancia de que la reseña que publicamos sobre la sesión del Viernes en la noche, no era la versión oficial.

LA ASAMBLEA DE PROPAGANDA CONSERVADORA SE OCUPO DE LA PROXIMA CONVENCION

QUIERE 15 REPRESENTANTES POR CADA DEPARTAMENTO Y 10 POR CADA CENTRO POLITICO O SOCIAL.—EL INCIDENTE DEL CLUB FERNANDEZ CONCHA

Anoche en el Centro Obrero Conservador se reunió la Asamblea de Propaganda Conservadora presidida por don Misael Pradenas.

Se trató lo relacionado con el incidente en el Club Fernández Concha y se aprobaron algunos votos acordándose también pedir a la prensa la publicación de la carta del señor Misael Pradenas que insertamos a continuación. Se designó una comisión para que se acerque a la Junta Ejecutiva del Partido y solicite una sesión especial para oír la exposición que aquella hará sobre los hechos.

Ocupándose de la modificación de las bases de la próxima convención se acordó auspiciar la idea de la unión de los centros comunales en el sentido de que se elijan 15 representantes por cada departamento elegidos libremente por las asambleas y 10 por cada centro político o social conservador. Además los secretarios y presidentes de directorios comunales o departamentales.

Publicamos a continuación la carta del señor Misael Pradenas:

"El Directorio del Club Conservador "Domingo Fernández Concha" ha publicado una aclaración sobre el incidente ocurrido con la Asamblea de Propaganda Conservadora. A fin de establecer en forma fehaciente los hechos, me permito hacer la siguiente relación acerca de cómo sucedieron ellos.

Al llegar al Club, poco después de las 9 P. M. un empleado del establecimiento, me entregó la nota que va a continuación:

"Santiago, Abril 23 de 1925.—Señor Presidente de la Asamblea de Propaganda Conservadora.—Presente.— Estimado señor y amigo:

Tengo el agrado de poner en su conocimiento el siguiente acuerdo tomado por el Directorio del Club Conservador Domingo Fernández Concha en sesión celebrada con fecha 17 de Abril: "7.o— Dirigirse a la Junta Ejecutiva del Partido Conservador, al Directorio Departamental y a la mesa Directiva de la Asamblea de Propaganda Conservadora para manifestarles que las reuniones públicas o privadas que deseen celebrar en el recinto del Club deben ser anunciadas con tres días de anticipación a lo menos a la Administración del Club para que ésta de acuerdo con el Director de Turno las autorice. Lo que pongo en su conocimiento para los fines que Ud. estime conveniente. Lo saluda muy atte. su afmo. atto y S. S. (Fdo).— **Eduardo Silva Pizarro**".

Al imponerme de ella, me llamó la atención la fecha del acuerdo adoptado por el Directorio del Club, que era la del 17 de Abril, y solo ese día 23 del mismo mes, fué entregada la nota respectiva debiendo anunciarse la celebración de reuniones públicas o privadas con tres días de anticipación

Luego pregunté al empleado que me había dado la nota, si se dejaría entrar por esa noche a los asambleístas, y me contestó que tenía orden de no permitirles la entrada, y de hecho despachó desde la puerta a varios. Cerca de las 10 P. M. llegó el Administrador entonces me acerqué a él para dejar constancia de los hechos que me habían llamado la atención, y en ese instante me declaró que por esa noche podían sesionar. Pero resultaba que el Hall no estaba preparado y los asambleístas no tenían en que sentarse.

Los asambleístas que a la vez son socios del Club, manifestaron su desagrado porque, además de no haber permitido sesionar, ya que a eso equivalía no tener la sala preparada, por obligarlos a anunciar aun las reuniones privadas que ocurren de un momento a otro, con tres días de anticipación, restando al Club uno de los principales objetivos de su existencia.

Después de esto se acordó pedir hospedaje en el salón de "El Diario Ilustrado", en donde se celebró la sesión de protesta.

Tales son los hechos.— Santiago, 26 de Abril de 1925. (Fdo).— **Misael Pradenas.**

Se constituye el Comité General de Alimentación Nacional

LO PATROCINA EL DIRECTORIO DE LA AGRUPACION DEMOCRATA

La Asamblea de la Agrupación Demócrata de Santiago, teniendo en cuenta la situación de los artículos de consumo, ha designado a tres de sus miembros para que constituyan el Comité General de Alimentación Nacional, que tendrá por único y exclusivo objeto estudiar y resolver este problema de tan vital importancia.

Esta comisión formada por los señores Manuel A. Guerra, Ismael Gamboa y Arturo Salvo, procederán en los primeros días de la presente semana, a preparar las bases fundamentales de esta campaña, las que presentarán a la asamblea de delegados que designen las instituciones sindicalistas, mutualistas, culturales y políticas, cuya Asamblea tendrá lugar el Domingo próximo, a las 10 de la mañana en San Diego 224. En esta Asamblea se procederá a constituir el Gran Comité General de Alimentación Nacional.

Junta Inscriptora en Caldera

Nuestro corresponsal en Caldera comunica que la Junta Inscriptora funciona sin dificultades y se halla compuesta por el presidente don Antolín Aguirre el oficial civil, el director de la escuela superior don Celín Alvarado, el delegado del Gabinete de Identificación don Amador Crovari y ayudante don Carlos Bastías.

CLUB SOCIAL DEMOCRATA "ZENON TORREALBA"

(VERSION OFICIAL)

Presidido por don Julio Velasco, con asistencia de la mayoría del directorio y gran número de asambleístas, celebró sesión últimamente la asamblea de este club.

Leída el acta y tramitada la correspondencia, diéronse por aprobadas, previo informe de la comisión respectiva, 23 nuevas solicitudes de incorporación al club, presentadas por miembros activos del partido, durante el presente mes de Abril.

En la hora de los incidentes, después de un interesante debate, en el cual tomaron parte, entre otros, los señores J. Velasco, R. Paredes, S. Wilson, P. A. Fajardo, M. J. Fernández, A. Alvarez, T. de la Puente, C. Cerda, Armando Acuña, S. Aravena, J. A. González C. Parra, F. Jorquera, P. Henríquez y Narciso Sepúlveda, tomáronse los siguientes acuerdos:

Poner en conocimiento de las agrupaciones demócratas del Sur del país, que por la forma en que se ha generado en la capital y por las personas que la forman, la delegación que ha salido hoy Sábado en jira de propaganda al Sur, es sólo una segunda edición con etiqueta gremialista, de la que hicieron últimamente los pseudos autonomistas señores Estay, Escobar y Collants; y

Que la finalidad que persigue dicha delegación, es el de obtener de las agrupaciones del sur, el nombramiento de delegados a la Convención próxima, para tratar de evitar el castigo que merecerán de parte de esa gran asamblea, los que tienen anarquizado al partido, en este momento histórico para la democracia, con sus constantes actos de indisciplinas y traiciones a la causa.

Recomendar encarecidamente, tanto a los socios del Centro de propaganda "Isaías González" como de este club, la asistencia a todas las asambleas que celebre la agrupación de Santiago, al mismo tiempo que se apresuren a inscribirse en los nuevos registros electorales, dando inmediatamente el aviso correspondiente a la secretaría de este club.

Finalmente, el presidente señor Velasco, en vista del gran número de socios que ha ingresado al club después de la elección del actual directorio y que esta institución representa el acto exponente del ideal democrático y a objeto de corresponder a esta finalidad, y de las múltiples ocupaciones que le impiden desarrollar una labor más activa al frente de la institución, especialmente en las horas de luchas internas y externas que se avecinan, presenta la renuncia indeclinable del honroso puesto para el cual fué designado.

Habiendo presentado igualmente su renuncia por solidaridad con el señor presidente, los demás miembros del actual directorio, y en atención al hermoso propósito que lo guía, la asamblea acordó llevar a efecto la votación interna para elegir el nuevo directorio del club, mañana Domingo, de 9 a 12 y de 1 a 5 P. M., en nuestro local social, San Diego 188, quedando designadas las comisiones receptoras inmediatamente.

Con motivo de esta elección, reina un gran entusiasmo entre los miembros del club, habiendo circulado durante la semana tres listas distintas, cuyos partidarios estiman asegurado su triunfo en la elección de mañana.

Hoy Sábado, a las 9 P. M., celebrará sesión de asamblea este club.

EL FRENTE SOCIAL REPUBLICANO

CONTINUA RECIBIENDO ADHESIONES. — HOY CELEBRARA SESION EL COMITE PROVISORIO

Durante el día de ayer, se han continuado recibiendo numerosas adhesiones al manifiesto de declaración de propósitos, publicados por este nuevo organismo.

Se ha evidenciado en los diversos organismos obreros, gremiales y políticos avanzados, la más franca satisfacción, por la iniciativa del Frente Social, que ha venido a dar forma a un pensamiento que ya dominaba en la mayor parte de los núcleos de la opinión, cuya adhesión ya estaba prevista.

El Frente Social viene a corresponder muy oportunamente a la necesidad de coordinar las fuerzas vivas del país alrededor de un programa de acción inmediata, práctico, viable y beneficioso en las circunstancias y al mismo tiempo concretar las aspiraciones del asalariado, intelectual y manual relativas a la nueva constitución.

La iniciativa del Frente Social, ha resultado simpática porque no excluye ni contraría, ninguna de las actividades propias de los organismos llamados a adherirse.

HOY CELEBRARA SESION

Hoy a las 6.30 P M. celebra sesión el Comité provisorio a fin de ocuparse de los detalles de organización y preparación de la primera manifestación pública que organizará el Frente Social, para dar a conocer en forma amplia sus propósitos.

Los secretarios nos encargan avisar que las adhesiones tanto colectivas como individuales, se continuarán recibiendo en la Secretaría General, Bandera N.o 166, oficina 18, a cualquiera hora del día.

La Asamblea Radical de Cañete ante el frente único

En la sesión celebrada ayer por la Asamblea Radical de Cañete, se tomaron los siguientes acuerdos:

1.o Aprobar la cuenta del delegado de la Asamblea ante la Convención de Chillán.

2.o Tributar un voto de aplauso a dicho delegado por haber negado su voto al acuerdo llamado de Frente Unico.

3.o Manifestar su adhesión a S. E. el Presidente de la República.

4o Comunicar estos acuerdos a la Junta General del Partido.

PARTIDO RADICAL

CLUB RADICAL ENRIQUE MAC-IVER.—Se ha citado a sesión extraordinaria de asamblea general para el Jueves de la presente semana, a las 9.30 en punto, para tratar de importantes asuntos relacionados con la buena marcha de la institución.

Se encarece la asistencia de todos aquellos radicales que se interesen y especialmente a los fundadores del club, para que en forma desapasionada y altruista se pueda estudiar de llevar a la práctica los ideales nobilísimos que se tuvieron por finalidad al fundar esta institución.

Se ruega a los radicales de la 8.a comuna se sirvan pasar a San Diego 333, para ponerse de acuerdo con los apoderados del partido para los efectos de la inscripción en los registros electorales.

Comité Demócrata de Reorganización del Partido

Por haber asuntos de suma importancia que tratar se cita para hoy a las 10 P. M., a todos los miembros de este Comité para considerar los últimos acontecimientos ocurridos en el seno del partido.

Las comisiones encargadas de ciertas misiones confidenciales deberán dar cumplimiento de su cometido en esta reunión que se efectuará en el local de costumbre.

El secretario de prensa, recomienda especialmente la asistencia del Secretario General del Comité y de los miembros que componen la mesa directiva.

PARTIDO DEMOCRATA

CENTRO SOCIAL DEMOCRATA "ANTONIO POUPIN", 6.a COMUNA.—Se ha citado a junta general extraordinaria para el Miércoles 29 del presente, a las 9 P. M. en Recoleta 160.

Se tratará sobre el momento político interno o sea lo referente a la división existente en el directorio general.

Se hace presente a todo el interesado en inscribirse y que no conozca la nueva ley, pase por nuestra secretaría todos los días, de 8 a 10 P. M., en donde se les atenderá.

Los que no hayan firmado los nuevos registros y que lo deseen, pueden hacerlo cualquier día, de 6 a 8 P. M.

DE EXTREMADA BARATURA

PUEDE SEÑALARSE LA

GRAN VENTA de CORSES

QUE INICIAMOS HOY LUNES

Al mismo tiempo, una oferta como pocas en

Ropa Blanca para Señoras

VISITE NUESTROS DEPARTAMENTOS DEL 3.er PISO

CORSES

MODELOS MUY PRACTICOS Y ELEGANTES

De fabricación especial, en buen coutil liso, largo proporcionado, a

$ 12.90

EN COUTIL, clase muy superior, largo de caderas, a

$ 18.90

MARCA "Warner", en coutil, buena clase, busto bajo, largo de caderas, talles 60 al 90, a

$ 29.90

MARCA "Werner", estilo faja, cintura de elástico, en coutil floreado,

$ 31.90

SOSTEN-SENOS en rica brillantina, modelo práctico para reducir, a

$ 7.50

ADEMAS ofrecemos un extenso y variado surtido en fajas de goma y elástico, modelos de novedad a precios muy módicos.

EN "ROPA BLANCA"

CAMISAS, COMBINACIONES, Etc.

CAMISAS en buen género lavado, forma imperio con adornos de broderie,

$ 4.20

CAMISAS en fino bramante de gran duración, forma imperio, festoneadas,

$ 7.35

CAMISAS DE NOCHE en rico bramante, festoneadas, ... cuadrado,

$ 11.90

CALZON en buen bramante festoneado, muy durables,

$ 5.95

COMBINACION-ENAGUA en bramante, buena clase, forma imperio, festoneadas,

$ 10.50

CAMISOLA de buen moletón, mucho abrigo, con calados,

$ 16.10

CAMISA de noche, en rico moletón, bordados a mano, manga larga,

$ 27.65

GATH & CHAVES LTD

TONICO RECONSTITUYENTE STHENOGEN PARA NIÑOS Y ADULTOS

LO QUE ES LA "UNION DE EMPLEADOS DE CHILE" SEGUN UN INFORME OFICIAL

"DOSCIENTOS CINCUENTA MIL EMPLEADOS ENTRE PUBLICOS Y PARTICULARES"

"Señor Prefecto de Policía, Valparaíso.

Muy señor nuestro:

Atendiendo a su petición en el sentido de obtener algunos datos acerca de nuestra institución, tenemos el agrado de comunicarle lo siguiente:

NOMBRE DE LA INSTITUCION.—Hasta el 8 de Diciembre de 1924 existían en el país numerosas instituciones de empleados con diferentes nombres y con distintos reglamentos internos.

El Congreso de Empleados, públicos y particulares de Chile, celebrado en los días 8, 9, 10 y 11 de Diciembre de 1924, adoptó un estatuto único oficial para todos los empleados de Chile. Al mismo tiempo adoptó el nombre único de "Unión de los Empleados de Chile.

El Congreso en referencia fué observado por todo el país a través de las amplias e interesantes informaciones de toda la prensa nacional. Concurrieron a dicho Congreso ciento veinte mil empleados representados por ciento diez delegados, desde Arica hasta Punta Arenas.

FECHA DE LA FUNDACION.—A partir, pues, del 8 de Diciembre de 1924, se inicia la fecha uniforme nacional para nuestra institución.

PERSONERIA JURIDICA. — Sólo nuestra Sección de Antofagasta cuenta con Personería Jurídica que le había sido concedida por el Supremo Gobierno con fecha 16 de Setiembre de 1920, cuyo Decreto lleva la firma del ex-Presidente, señor Sanfuentes y ex-Ministro de Justicia, señor Lorenzo Montt.

Actualmente necesitamos conocer la voluntad de nuestros Consejos Comunales, Departamentales y Provinciales para proceder a la tramitación de la Personería Jurídica.

FINES DE LA SOCIEDAD.—Por el momento, según los acuerdos del Congreso de Diciembre, y los estatutos aprobados, nuestra acción puede señalarse, momentáneamente, alrededor de algunos puntos fundamentales:

Protección mutua entre todos los socios; asistencia médica, protección a estudiantes, préstamos de dinero, sin intereses, ayuda a los empleados cesantes, formación de una Bolsa de Trabajo, defensa jurídica gratuita para todos los socios, mantenimiento de un consultorio dentístico, gratuito para los socios.

Tendremos institutos de perfeccionamiento técnico para empleados y empleadas, con los siguientes cursos de aprendizaje rápido: contabilidad, idiomas, taquigrafía, economía doméstica, telegrafía, radio telegrafía, labores de mano, dibujo, pintura, ento, trabajos manuales, música.

Secciones de perfeccionamiento moral de los socios y socias mediante reuniones familiares periodísticas, entre las familias de los asociados.

En asuntos de carácter económico pensamos constituir luego una potencia económica propia que nos permita realizar el programa de trabajo que tenemos trazado hasta este momento.

Al efecto nos encontramos empeñados en constituir en Chile el Banco de los Empleados de Chile, con un capital de diez millones de pesos.

El Presidente de este Banco, en el Directorio provisorio que actúa en Santiago, es el señor Carlos Silva Vildósola, Director del diario "El Mercurio".

En seguida—tan pronto como tengamos constituído este Banco—pasaremos a trabajar para constituir en Chile una gran Cooperativa de Consumos, con un capital de veinte millones de pesos. Este proyecto está totalmente estudiado y listo para ser entregado a la difusión. La Cooperativa tendrá a transformarse luego en organismo de producción en toda la región Sur de Chile para proveer a las Secciones que tendrá en el Norte de Chile que serán sus principales consumidores. Junto con la constitución de esta Cooperativa tendremos que adquirir una pequeña flota de dos o tres vapores mercantes, pequeños, para servirnos nosotros mismos de los medios necesarios de transportes.

Junto con los medios de transportes tendremos que resolver la cuestión de nuestras vías de comunicación, para lo cual ya tenemos el estudio hecho de un sistema de comunicaciones radiotelegráficas desde el puerto de Arica hasta Punta Arenas.

Tendremos, además, prensa propia. El Consejo Local de Valparaíso está actualmente estudiando la manera de obtener fondos para iniciar los trabajos en este sentido. En resumen: nuestra organización única, nuestro Banco, nuestras Cooperativas con sus agregados de transportes y comunicaciones y prensa propia, creemos que han de facilitarnos en gran escala los medios de hacernos menos costosa la realización de una pequeña parte del conjunto inagotable de nuestras aspiraciones.

ASPIRACIONES GENERALES. — No podríamos, señor Prefecto, en ningún caso, determinar la finalidad de nuestra acción. Dentro de nuestras ansias naturales de llegar a conquistar los medios correctos para llevar una vida que sea lo suficientemente aceptable y digna de vivirla, no podríamos determinar en ningún reglamento o estatuto un conjunto de aspiraciones que es sencillamente infinito, interminable, de inagotable renovación, porque a medida que vayamos realizando las aspiraciones del momento la inteligencia de nuestros compañeros irá descubriendo nuevos horizontes y nuevos medios de acción social para conquistar en la Vida la situación que nos corresponde como elementos de producción y de eterna labor en el desarrollo y engrandecimiento de nuestra Patria.

RELACIONES CON OTRAS SOCIEDADES.—Tenemos relaciones con toda clase de instituciones sociales. Y en nuestros estatutos se ha estipulado claramente que reconocemos la constitución orgánica de todas las instituciones de empleados y obreros de Chile, con o sin personería jurídica, y dedicamos a ellos el siguiente inciso del artículo 18:

"Por exigirlo el interés nacional de los empleados de Chile, en cuanto a elementos de producción en la formación colectiva de la riqueza nacional, se les llama a nuestro lado para que aporten el concurso de sus inteligencias en la obra de salvación pública en que desarrollamos nuestras labores dentro del orden evolutivo de nuestras actividades y dentro del respeto a toda clase de instituciones de nuestra vida constitucional".

PARTICIPACION EN ACTOS POLITICOS, ECONOMICOS O SOCIALES.—En materia electoral nuestro Congreso celebrado en Diciembre aprobó la abstención oficial de la institución, ... nuevas reuniones del Congreso a celebrarse en la ciudad de Concepción, en el mes de Setiembre próximo. Deja a sus socios en libertad de acción para toda clase de asuntos de carácter electoral.

DIRECTORES DE LA SOCIEDAD. — El Congreso de Empleados de Diciembre determinó que la Sede de la Dirección General de la Unión de los Empleados de Chile, se radicará en el puerto de Valparaíso.

La Junta Ejecutiva o sea la Dirigente Nacional de nuestra institución se compone de las siguientes personas:

Francisco Hinojosa Robles, representante legal.

Luis Hortuvia F. y Manuel Santa María, secretarios.

Amelia de Solari, secretaria general.

Luis A. Cortés, tesorero.

Esta Junta Ejecutiva funciona en nuestro local social, Condell 204. Dirección postal, Casilla 1138. Teléfono inglés, auto 2432.

El Consejo Local de Valparaíso, se compone de las siguientes personas:

Fernando Vial Vial, representante legal.

Carlos Soto Donoso, secretario general.

Luis Pinochet, secretario de actas.

Tomás Grubesich, tesorero.

Consejeros: señorita Elena Farrugia, Luis Salvatierra, Julio Osvaldo Baeza, Ramiro García León, y Enrique Arce Gallo.

LISTAS DE SOCIOS.—Las listas de socios de nuestra institución son tan numerosas que sería materia de un trabajo especial sacar copia de ellas.

EMPLEADOS EXTRANJEROS Y NACIONALES.—Los estatutos aprobados en el Congreso de Valparaíso refiriéndose a los socios, dice así:

"Los empleados y empleadas de la República de Chile, públicos y particulares, de toda categoría y nacionalidad, convencidos de la necesidad que existe de aunar sus fuerzas para defender sus intereses de clase asalariada, acuerdan: Constituirse en una sola institución nacional bajo las condiciones de reglamentación orgánica que se estipulan en los presentes estatutos.

Se consideran empleados todos los que viven de un salario fijo o variable, de origen público o particular, como ser:

De oficinas, empresas, departamentos, secciones, talleres, templos, cuarteles, conventos, instituciones, corporaciones, etc., comerciales, gráficos, telegráficos, mineros, eclesiásticos, marítimos, secundarias, bancarias, policiales, navieras, salitreras, agrícolas, educacionales, universitarias, industriales, etc., aduaneras, cablegráficas, judiciales, militares, técnicas, periodísticas, postales, ferroviarias, municipales, fiscales y similares, sin restricción de ninguna especie."

Como puede ver, señor Prefecto, nuestra institución tiene en su seno a todos los empleados públicos y particulares de Chile.

ORGANIZACION INTERNA. — Nuestra institución se rige por Consejos Locales en cada Comuna de la República. En seguida se forman Consejos Departamentales y Provinciales hasta llegar a la Dirección General que funciona en Valparaíso y que se forma por delegados de cada una de las provincias de la República.

A la fecha tenemos ya constituída la institución en las siguientes provincias de Chile:

Tacna, Tarapacá, Antofagasta, Atacama, Coquimbo, Aconcagua, Valparaíso, Santiago, Colchagua, O'Higgins, Curicó, Talca, Maule, Linares, Ñuble, Concepción, Bío-Bío, Arauco, Malleco, Cautín, Valdivia, Llanquihue y Territorio de Magallanes. Falta solamente la provincia de Chiloé.

NUMERO DE SOCIOS. — Cada Consejo Local lleva sus Registros propios. Esta Junta Ejecutiva sólo tiene un .....to general de la organización hasta el 31 de Marzo del presente año, dato según el cual el número de socios de nuestra querida institución en Chile, llega a doscientos cincuenta mil empleados, entre públicos y particulares.

DIRECCION GENERAL. — En ocho días más quedará constituída en Valparaíso, con carácter definitivo, con duración hasta el 5 de Abril de 1926, a Dirección General de cuyo seno sale elegida la Junta Ejecutiva o sea la Dirigente Nacional.

MAYORES DATOS.—Por el momento no tenemos otros datos que suministrarle.

INFORMACIONES.—Es para nosotros del mayor agrado proporcionar toda clase de informaciones que se nos soliciten, para lo cual nuestras secretarías funcionan diariamente desde las 9 de la mañana hasta las 12 de la noche.

INVITACION.—Como prueba de nuestros mejores deseos de cultivar las más estrechas relaciones con toda clase de compañeros que desempeñen funciones públicas, de acuerdo con lo dispuesto en el artículo fundamental de nuestros estatutos cuya especificación hemos detallado a usted nos es muy grato invitarlo a nuestro local social y al mismo tiempo, en su calidad de empleado público, lo invitamos a conocer a fondo nuestra organización para lo cual le ofrecemos los Registros de la "Unión de los Empleados de Chile", que se place en saludar muy atentamente al compañero que tan dignamente desempeña las delicadas funciones de Prefecto de la Policía de Valparaíso.

Con todo afecto le saludan fraternalmente.—Francisco Hinojosa R., Representante Legal.—Luis Hortuvia F., Secretario.

Todos piden Colonia Dobry

LOS MATRIMONIOS DE AYER.—

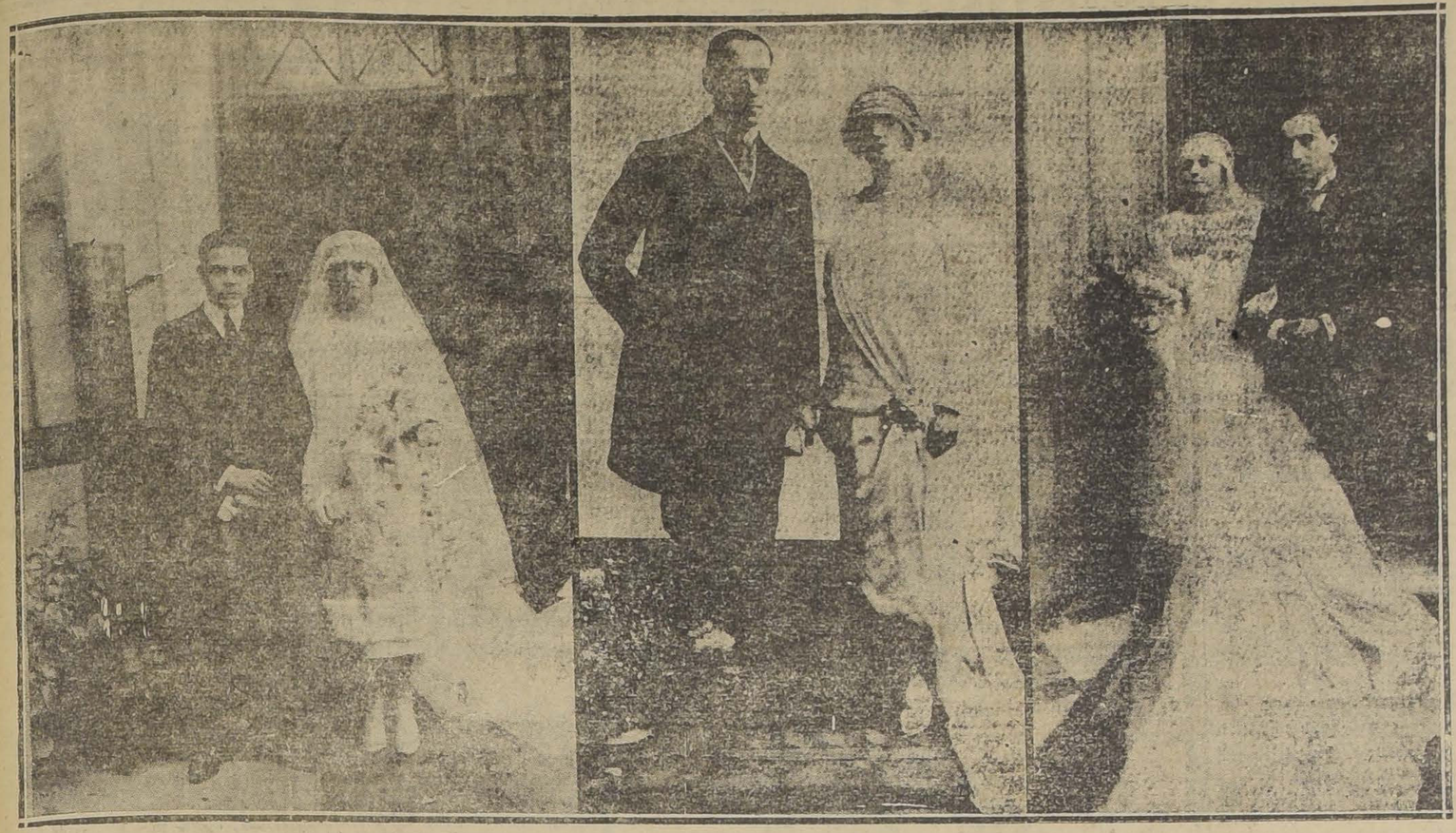

VIDELA LIRA - PIZARRO HERRERA RODRIGUEZ HERBAJE - HERRERA PONCE DE LEON ROGGERS MORANDE - CUEVAS MACKENNA

BRIONES CARVAJAL - LUCO ROJAS

COMIDA EN VIÑA DEL MAR.—La señorita Rita Grigioni ofreció ayer una comida en el Gran Hotel de Viña del Mar, a la que asistieron las señoras Grigioni y Powditch, las señoritas Idy Simpson, R. Cumming, E. Powditch, N. Simpson y R. Grigioni; y los señores L. Lewin, B. Gowditch, G. Peake, A. Martin, G. Nicol, J. Lewin y J. Fyfe.

A EUROPA. — Próximamente partirán a Europa el señor Alberto Bascuñán Montes y señora Blanca Antúnez de Bascuñán.

—Don Eugenio Subercaseaux se dirigirá en breve a Europa.

—En la combinación última partieron a Buenos Aires, en viaje a Europa, la señora Emma Rámila de Merry del Val y sus hijos Inés y Domingo.

Pieles -:- Pieles

Ahorra usted dinero en comprar y transformar sus pieles en la

PELETERIA SANTIAGO

BANDERA, ESQUINA CATEDRAL

NOTA.— Consulten nuestros precios antes de comprar.

Carlos Borgoño R.

Avisa a su distinguida clientela que habiéndose aprobado el convenio el 7 de Abril, por el juez del 2.o Juzgado, las cuentas deben ser canceladas a él personalmente.

LA REUNION SOCIAL DE AYER EN ARMENONVILLE.—

Brillante resultó la reunión social de ayer tarde en la elegante terraza del Armenonville, convertido en el "rendez vous" preferido de nuestra sociedad.

Entre las numerosas familias que concurrieron ayer a la hora del "dancing-vermouth", que se prolongó hasta después de las 9 P. M., alcanzamos a anotar:

Budge de Edwards, de Ferari de Edwards, Zañartu de Antúnez, Antúnez Cazotte, Bascuñán Montes, Antúnez de Bascuñán, Zañartu Bernales, Squella Guzmán, Izquierdo Huneeus, Valenzuela Valdés, Amunátegui Lecaros, Irarrázaval Mak-Clure, Tupper Huneeus, Prieto Nieto, Undurraga Fernández, Prieto Letelier, Antúnez Cisternas, Alessandri Rodríguez, Bunster Balmaceda, Matte Ossa, Reyes Langlois, Pinilla Gutiérrez, Balmaceda Alamos, González Balmaceda, Germain Falcón, Villamil Concha, Riesco Llona, Paul de Viale Rigo, Morandé Dávila.

EN LA DIPLOMACIA. — Se encuentra en Valparaíso don José Austria, distinguido diplomático venezolano.

A MONTEVIDEO. — Partió a Montevideo la señora Malvina Penna de Herquíñigo y familia.

Vergara Blanco, Huneeus Cox, Ureta Valdés, Smart Fabres, Cariola Nebel, Velasco Undurraga, Fernández Fernández, Gandarillas Salas, Huneeus Lavín, Silva Claro, Jaraquemada de Silva, Jaraquemada Astaburuaga, Petit de Huneeus, Yáñez Portaluppi, Pinto Baeza, Huneeus de Izquierdo, Montt Pinto, Fernández Campino, Sanfuentes Echeníque, Altamirano de Sanfuentes, Figueroa Sánchez, Vial de Claro, Sánchez Ovalle, Risopatrón Moreira, Claro Velasco, Garmendia de Ovalle, Santa María Brow, Lecaros Barros, Balmaceda Bello, Balmaceda de Balmaceda, Balmaceda de Montt, Montt Wilms, Ossandon Guzmán, Santa Cruz Errázuriz, Valdés Ortúzar, Bascuñán Valdés, Tagle de Valdés, Correa de Valdés, Herrera de Bernstein, Chaigneau Puelma, Herrera Lira, Valdés Ossa, Vial Ovalle, Vicuña Ossa, García de la Huerta Matte, Valdés de Chaigneau, Infante Biggs, Vergara Edwards, Prieto Baeza, etc.

MATRIMONIO RIVAS WALKER - FABRES EASTMAN. — El dos de Mayo próximo se efectuará privadamente el matrimonio de la señorita Carmen Rivas Walker con don Julio Fábres Eatsman.

¿Por qué están aumentando las ventas de Tejidosde la Fábrica de Tejidos de Punto THE JERSEY?

PORQUE SUS PRECIOS HAN SIDO TAN BAJOS Y DURANTE LA PRESENTE SEMANA SERAN AUN MAS REDUCIDOS

He aquí nuestras ofertas:

TRAJES con bata de lana, desde	$ 150.00
TRAJES sastre de lana y seda, desde	$ 80.00
PALETOES de lana punto grueso, desde	$ 40.00
CASACAS de lana, desde	$ 20.00
CAPITAS de lana para todas las edades, desde	$ 20.00
CHALES de lana dobles, desde	$ 40.00
TERNITOS de lana punto grueso y fino, desde	$ 20.00
BATITAS de lana todas edades y modelos, desde	$ 15.00
CAMICETAS de hilo seda para señoras, desde	$ 10.00
CAMICETAS de lana para señoras, desde	$ 20.00
COMBINACIONES de hilo seda, desde	$ 25.00
COMBINACION de lana para señoras, desde	$ 30.00
REFAJOS de lana tejido fino, desde	$ 25.00
CHOMBAS de lana y blusones, desde	$ 20.00
JERSEY para colegiales en todas las edades, desde	$ 15.00
JERSEY para hombres, gruesos, desde	$ 45.00
CHALECOS para señoras, desde	$ 25.00
CHALECOS para hombres y niños, desde	$ 30.00
PANTALONES de lana para señoras, desde	$ 20.00
PANTALONES de hilo seda para señoras, desde	$ 15.00

PALETOCITOS de guagua, polainas, chambritas, etc., etc.

DEPOSITOS DE VENTA DE ESTA FABRICA

SANTO DOMINGO ESQ. 21 DE MAYO — DELICIAS 909 CASI ESQ. DE ESTADO — AGUSTINAS

909 CASI ESQ. AHUMADA — SAN DIEGO 156 (Fábrica) — CONDELL 286, en Valparaíso

PIELES

Recién llegado de PARIS

con la Exposición Mundial de Pieles Finas, modelos de Revillon-Max de París, y Reina de Inglaterra, he venido a esta ciudad

Sólo por 20 días

para atender con grandes facilidades, a la sociedad y clientela en general

Mis artículos son escogidos por mí mismo, seleccionando modelos y clases.

LOCAL

HUERFANOS

al lado CASA FRANCESA

Abierto: 9-12 a 2-7

C. Vivancoud.

EN LAS TERMAS DE PANIMAVIDA. — Encuéntranse en estas termas las siguientes personas:

Iltmo. señor obispo Monseñor Reinaldo Muñoz Olave.

Manuel Figueroa Vial, Eufrosino Casal, Francisco Unzueta, Víctor Larraín Hurtado, Arturo Valdivia Pozo, Ramón Larraín Hurtado, Ricardo Figueroa Vial, Ernesto Muñoz M., Alberto Miño, José Lizarralde, Toribio Correa Ugarte.

Señoras: Delfina Ortúzar de Figueroa, Domitila Urrejola de Unzueta, Victoria García Reyes de Vargas, Elena Rozas Ariztía de Larraín, Ana Ovalle de Vial, Edelmira Plaza de Larraín, Felicinda Ovalle de Villarroel, Lucrecia Infante de Iñiguez, Raquel García Reyes, Sara y Adela Larraín R., Anita Vial Ovalle, Domitila y Lucía Unzueta U., Sofía Larraín Plaza, Ester Larraín Bunster, Rosa Infante Fernández Inés Ovalle, etc.

LO QUE DICEN LOS MEDICOS

De los muchos preparados marca "18" que yo he ensayado en mi práctica, en este año me ha llamado mucho la atención por su eficacia sorprendente, el Tossanol 18, preparación con guayacol muy recomendable para enfermedades de los órganos respiratorios. Yo he empleado muchas veces en bronquitis rebeldes con muy buen éxito este remedio, que es muy elogiado por los enfermos.

Dr. F. G.—Santiago.

Baile

CURSOS RAPIDOS Y EN PRIVADOS.

Recomendado especialmente a las personas que deseen iniciarse en el aprendizaje.

Academias para alumnos. — Lunes, Miércoles y Domingo, de 6 a 8 y los Viernes, tarde y noche. — Prof. M. Aguilar: Local: Gálvez 119.

DE BOLIVIA. — Ha regresado de Bolivia el señor Alfonso Vial Errázuriz.

CLUB DE SEÑORAS. — Biógrafo. — Una de las notables películas, que ha dado la fama al gran actor de la pantalla, Douglas Fairbanks, ha sido, la última cinta que han estrenado los teatros de Santiago.

Se titula La marca del Zorro, obra interesantísima que logra imponerse por su argumento humano y delicado y donde este gran actor hace despliegue de arte. Se estrenará en esta sala mañana a las seis y cuarto de la tarde. El programa que desarrollará la orquesta Alex, será como siempre.

La interesante conferencia del Miércoles próximo

El próximo Miércoles 29 a las seis y media de la tarde se inician en esta institución las conferencias que tanto éxito obtienen y que estarán a cargo de destacadas personalidades de nuestro mundo intelectual.

Esta primera será dada por el doctor don Héctor Orrego Puelma y su tema por demás interesante tratará sobre El Médico y la Sociedad.

Un lucido y hermoso programa musical completará la velada.

Pueden asistir todas las personas que deseen.

VIAJEROS — Han regresado de Zapallar la señora Luisa Errázuriz de Vijil y don Matías Errázuriz.

—Del dismo punto regresó la señora Sara María Camino de Backhaus.

—Procedente de Carahue se encuentra de paso en ésta don Horacio Amaral.

—Ha regresado de San Bernardo la familia Salinas Opazo.

—Se encuentra en ésta procedente de Talca, el señor Samuel Letelier Maturana.

ENFERMOS. — En el Pensionado de San Vicente ha sido operado de apendicitis don Alfredo Eler.

Su estado es satisfactorio.

DE ESPAÑA.—Ha llegado de Madrid don Juan Vadell.

DE PUNTA ARENAS. — Procedente de Punta Arenas ha llegado la señora Victoria Zegers de Concha.

¡DOCTORES!

Actualmente sólo existe un LEGITIMO ACEITE YODADO único

QUE resulta realmente de la *combinación orgánica* de yodo y aceite de amapola;

QUE no consiste en *yodhidrinas instables*, sencillamente disueltas en aceite;

QUE no contiene *derivados clóricos*, verdaderas impurezas químicas;

QUE contiene *más de 50 %* de yodo metaloídico puro:

es el aceite yodado francés del Doctor L. LAFAY, de PARIS conocido bajo el nombre de

LIPIODOL

QUE, en peso, contiene *54 gramos de yodo puro por 100 centímetros cúbicos*;

QUE es inyectable *"sin dolor, sin riesgos, sin yodismo"* (*Dr. Bellencontre*), en dosis diarias de 1, 2, 3, 5 hasta 10 centímetros cúbicos;

QUE tiene *incomparable virtud curativa* contra el Asma, Enfisema, Gota, Reuma crónico, Reuma deformante, dolores reumatoides, etc.

QUE combate victoriosamente la Arterioesclerosis, Hipertensión, Adenoidismo, Linfatismo, Sífilis terciaria, Heredosífilis, etc.

EL DOCTOR L. LAFAY

Farmacéutico de primera clase Ex interno, con medalla de Oro de los Hospitales de París, Laureado con medallas de Oro, Plata y Bronce de las Facultades de Medicina y Farmacia; Ex preparador de los Trabajos prácticos de química analítica en la Escuela Superior de Farmacia, Miembro de la Sociedad Francesa de Dermatología y Sifilografía, de la Sociedad de Medicina, de la Sociedad de Terapéutica, etc. Cruz de guerra, Oficial de la Legión de Honor, etc.

ruega encarecidamente a los Señores Doctores

QUE tengan a bien formarse por sí mismos, *personalmente*, una opinión sobre la valía terapéutica de los distintos compuestos orgánicos experimentando a la vez y comparativamente el

LIPIODOL

y los demás productos supuestos similares y que en realidad no son sino seudoimitaciones y hasta a veces verdaderas falsificaciones

NOTA.— La *inyección intramuscular*, cuando es posible, es en mucho la mejor forma terapéutica, pero se emplean también *CAPSULAS Y EMULSION*. EL LIPIODOL se halla en todas las buenas farmacias

Depósito general para la Exportación

LEOZINSKI y Cía, 67, r. de la Victoire, París (9e)

HOY Reprise de la primera parte de la obra cúspide de la cinematografía mundial. Especial y nocturna

MAÑANA Segunda parte y fin de la obra

¡EL TRIUNFO DEL DIA!

La bella y aristocrática condesa RINA DE LIGUORIO, interpretando la más grandiosa producción histórico-dramática de todos los tiempos

MESALINA

Obra cuyo costo asciende a la enorme suma de cuarenta millones de pesos ——:—— Localidades rebajadas de precio

IMPERIO

CHILEAN CINEMA CORP.

LOS MEJORES PROGRAMAS SOCIALES ILUSTRADOS POR LA ORQUESTA GRAZIOLI

Con música seleccionada

MIERCOLES PROXIMO

NOTABLE ACONTECIMIENTO ARTISTICO UN EMOCIONANTE DRAMA SOCIAL

LAS ACTRICES VAFORITAS DE NUESTRO PUBLICO

CLAIRE WINDSOR Y COLLEN MOORE

SE PRESENTAN EN EL HONDO Y CONMOVEDOR DRAMA PASIONAL

ENCADENADA

La lucha entre el hombre civilizado de las ciudades y el salvaje de las sierras. La pasión convierte en fieras a los cobardes y seres sumisos a las fieras humanas. La tragedia más intensa de la vida moderna

DA FUERZAS Y VITALIDAD FORTAGOL HACE RECUPERAR LA POTENCIA VIRIL

NJO

DON ALBERTO SCHNEIDER MUNDT.—

Con el fallecimiento del señor Schneider Mundt, ocurrido ayer a mediodía, pierde la administración pública uno de sus más abnegados y talentosos servidores y nuestra sociedad a uno de sus miembros más distinguidos, por sus relevantes dotes de rectitud y bondad.

Desde hacía alrededor de 30 años el señor Schneider desempeñaba el cargo de jefe de la Tesorería Fiscal, de esta capital, cargo que sirvió siempre con especial celo y corrección y desde el cual se conquistó la confianza del Gobierno y el cariño y respeto de todos sus subalternos.

Baja a la tumba el señor Schneider después de haber prestado al país valiosos servicios, dejando a los suyos la herencia sublime del recuerdo de una vida honrada y laboriosa.

Sus restos serán sepultados hoy privadamente en el Cementerio General.

DON FRANCISCO GALDAMES. Después de corta enfermedad ha fallecido antenoche en esta capital el respetable caballero señor Francisco Galdames, vinculado a conocidas familias.

El señor Galdames dedicó sus actividades al comercio y se distinguió por su hombría de bien y por su carácter esforzado y ecuánime.

Formó un hogar respetable al cual pertenecen el distinguido profesor señor Luis Galdames, Rector del Liceo Miguel L. Amunátegui y el abogado señor Daniel Galdames.

Los funerales del extinto se verificarán hoy a las diez de la mañana, privadamente.

FALLECIMIENTO. — En la mañana de ayer dejó de existir en esta capital el señor Juan M. Miranda Soto, perteneciente al personal de la Dirección General de Obras Públicas.

El señor Miranda supo siempre captarse las simpatías de sus jefes y amigos por su carácter y caballerosidad como así mismo por su contracción al trabajo.

Sus funerales se efectuarán a las cinco de la tarde de hoy, partiendo el cortejo fúnebre desde la calle San Diego número 637.

COMIDA.—El doctor Eduardo Ferraro ofreció ayer en Valparaíso, una comida en honor del doctor Alfredo Matthei, con motivo de su regreso de Europa.

Asistieron los siguientes doctores: Eduardo Ferraro, Alfredo Matthei, Eduardo Saver, Jorge Grove, Alberto Robinson y Alfonso Krefft.

MATRIMONIO RODRIGUEZ HERBAGE - HERRERA PONCE DE LEON. — Ayer se efectuó privadamente el matrimonio de la señorita Graciela Rodríguez Herbage con el señor Ramón Herrera Ponce de León. Puso las bendiciones el Rvdo. Padre Undurraga, sirviendo de padrinos por parte de la novia don Francisco Escudero Rodríguez y señora Luisa Heresman de Escudero; por parte del novio don Francisco Medina y señora Amelia Ponce de León.

Testigos en el matrimonio religioso fueron por parte de la novia los señores Abraham del Río Tito V. Lisoni y Carlos Gutiérrez y por parte del novio don Arturo Echazarreta y don Eduardo Silva Prado.

En el matrimonio civil actuaron como testigos por parte de la novia don Manuel Rodríguez Pérez y don Enrique Burgos Varas; por el novio don Juan Marín, Cónsul del Ecuador y don Francisco Medina Rivera.

DE EUROPA.—En la primera quincena de Mayo regresarán de Europa el señor Julio Ripamonti, señora Elisa Barros de Ripamonti y familia.

—Por la combinación transandina última regresó de Europa don Alfredo Cifuentes Gómez.

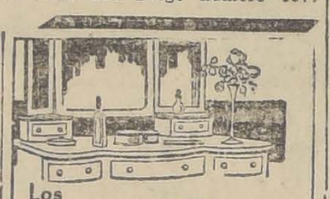

Los Polvos del Harem en un tocador, representan el símbolo de un refinamiento exquisito y del más depurado gusto

MATRIMONIO.—El Sábado último fué bendecido privadamente, en casa de la novia, el matrimonio de la señorita María Briones Carvajal con el señor Gustavo Luco Rojas.

Fueron padrinos por parte de la novia, don Ramón Briones Luco y por parte del novio, don Luis A. Luco y la señora Ana Tavo Silva Campo.

En el matrimonio civil actuaron como testigos por parte de la novia, el Excmo. señor don Arturo Alessandri, don Ramón Briones Carvajal y don Carlos Carvajal M., y por parte del novio, el coronel don Carlos Ibáñez, don Osvaldo Luco G. y don Gustavo Silva Campo.

En la ceremonia religiosa fueron testigos, por parte de la novia, don Héctor Briones Luco, don Luis Briones Carvajal y don Guillermo Agüero D., y por parte del novio, el coronel Vells, comandante Hartard y don Carlos Luco Gratwohl.

Puso las bendiciones el R. P. capuchino fray Ignacio de Pamplona.

Teatro Principal

Arcos da hoy "Tortosa y Soler", la más celebrada de sus creaciones. — Hoy en vermout y en la noche, Rafael Arcos representará en el Principal: "Tortosa y Soler".

Esta graciosa obra ha sido una de las preferidas por el actor, que tiene en ella un rol muy importante, el del barítono catalán: "Tortosa y Soler", se ha impuesto a la atención del público por su corte divertido y sus escenas muy bien trazadas.

Teatro La Comedia

Hoy se repite "La Montería", en la función vespertina. En la nocturna se hará una nueva representación de "Las Maravillosas".

—En la noche de mañana, la compañía Velasco llevará a escena por primera vez en esta temporada, la revista de gran espectáculo "La Tierra de Carmen", original de Antonio Paso, Carlos Prinelles y Tomás Borras, música de los inspirados compositores Quinito Valverde y Pablo Luna. Consta de 3 actos y de 12 cuadros. Sus títulos son: "Cómo se hace una revista", "La Feria, la saeta y los toros", "El real de la Feria", escenas valencianas", "Una boda en Valencia", "La pimientiquia", "Rosas murcianas", "El Generalife", "La Alhambra de ayer y la de hoy", "Madrid, castillo famoso", "Cuadros del museo y Apoteósis".

El Miércoles hablará Gabriela Mistral en el Victoria

Nuestro público ha manifestado entusiasmo ante la proximidad de la conferencia que Gabriela Mistral nos ofrecerá el Miércoles a las 6.30 en el Teatro Victoria, de la Empresa Ansaldo Limitada.

La conferencia del Miércoles, por los antecedentes que la preceden, por las circunstancias que la rodean y el claro interés de sus temas, será un acto único en atracción y belleza. Nuestra sociedad, en cuanto tiene de más culto y distinguido, se ha apresurado a comprometer localidades para esta fiesta, y ha visto en ella una oportunidad especial de celebrar en la personalidad literaria de la Mistral la destacada obra de la educacionistas Lucila Godoy.

El gran festival artístico del 30 en los teatros Valenzuela Basterrica y Cía.

Como ya hemos anunciado, el Jueves 30, la empresa Valenzuela Basterrica y Cía., como aguinaldo de la Fiesta del Trabajo, ofrecerá en los teatros Setiembre, Brasil, Esmeralda y O'Higgins, una gran función total a beneficio de su personal de empleados.

En estas funciones tomarán parte los más destacados elementos artísticos que hay actualmente en nuestra capital y entre los cuales recordamos a Evaristo Lillo, Haydee Recabarren, Ernestina Estay, hermanas San Martín, La Chilenita, Rafael Arcos, Luis Rojas Gallardo, Pepe Martínez, Nicanor de la Sotta, Paco Ramírez, Carlos Puelma, Mercedes Godoy y muchos otros que por el momento no recordamos.

Las entradas para estas funciones están a la venta en la boletería de los cuatro teatros.

Las hermanas Tarasow

El anuncio del próximo debut de las bailarinas rusas Gloria y Grazia Tarasow en el Esmeralda, ha despertado entusiasmo entre los aficionados al danza clásica.

Las hermanas Tarasow, en las pocas veces que actuaron en el Municipal en la temporada de ópera, mostraron un sentido perfecto de la danza, una cultura musical grande que les permitía dar una nueva expresión de sentimiento y de color a lo que interpretaban. Aún recuerdan los habitués de la ópera sus magníficas presentaciones en "Sansón y Dalila" y su hermosa versión en la Danza de las Ondinas en Loreley y en las cuales demostraron que eran los elementos más eficientes del cuerpo de baile de la ópera. Sin embargo, las eternas diferencias que hay en el teatro, obligaron a la empresa a sacrificar a estas bellas bailarinas, que prefirieron retirarse a quedar en una situación desmedrada.

Las hermanas Tarasow, debutarán en el Esmeralda el Viernes 1.o de Mayo.

Teatro Principal

HOY Lunes en Vermouth, a las 6.15, la más grande creación de Rafael Arcos:

TORTOSA Y SOLER

HOY EN LA NOCHE, 9.30

TORTOSA Y SOLER

Arcos, inimitable en la caracterización de un barítono catalán, cantará: "La Tempestad".

Avenida - Hoy 6.20 9.30

POR ULTIMA VEZ

Hijas Perdidas

MAÑANA: "LAS PIRATAS PERFUMADAS"

MAÑANA

SETIEMBRE, ESMERALDA Y BRASIL

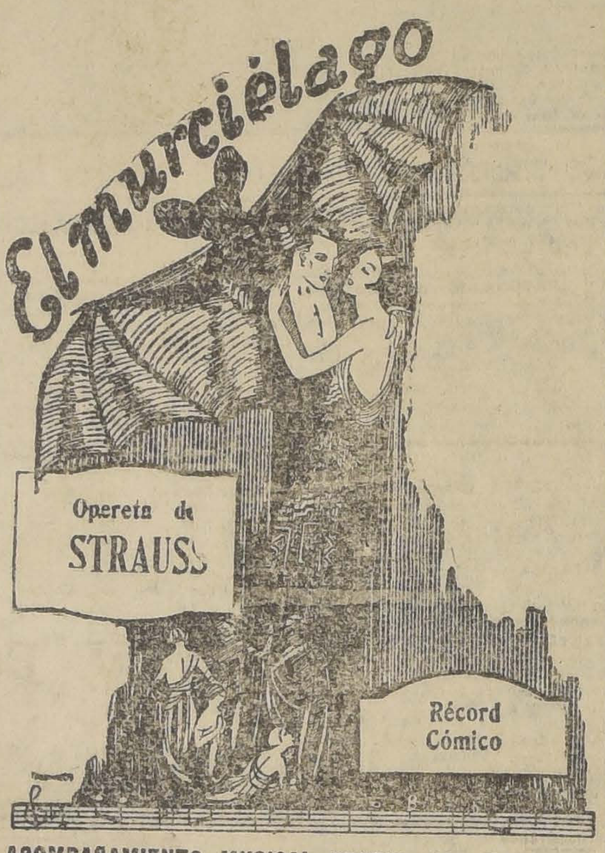

ACOMPAÑAMIENTO MUSICAL PROPIO, CON CORO DE ——CARCAJADAS POR EL PUBLICO——

No es una comedia para niños, sino un vodevil para gente grande, con dulzura de luna de miel, ají de conato de pecado, acíbar de celos, veneno de divorcio ——y champagne de reconciliación——

ESPECTACULO IDEAL PARA NOVIOS Y CASADOS PELEADORES

AYER TERMINO MENDEZ SU LARGA TEMPORADA DE REVISTAS EN EL VICTORIA

Ayer puso fin la compañía de revistas Méndez, a la temporada que inició en el Victoria el 7 de Enero con un éxito claro que se ha mantenido hasta las funciones de despedida que se hicieron a tablero vuelto.

Este éxito de Méndez, que a muchos extrañará, ya que la mayoría de los espectáculos teatrales han fracasado o apenas tienen público, se debe exclusivamente a la firme dirección del conjunto, que estuvo en todo momento atenta a atender las insinuaciones del público y de la prensa.

La dirección de Méndez, por este concepto, se ganó desde un principio las simpatías del público, simpatías que se acrecentaron a medida que se vió el trabajo entusiasta y alegre de todo el personal.

En esta compañía que no tenía ninguna eminencia y que además su empresario don Alberto Méndez tenía especial cuidado en volver a la realidad a los que se creían, logró concentrar durante todo este largo tiempo la atención del público.

La compañía presentaba las obras con cuidado y con un lujo de buen gusto, sin creer que iba a asustar al público ni a nadie; y talvez este mismo factor de modestia hizo que el público encontrara mejor los espectáculos. Hubo además honradez artística: cuando se iba a dar obras de corte picaresco se anunciaba con oportunidad, a fin de que fueran solamente los que gustan de estas obras.

El elenco tenía una condición primordial en este género, Era todo joven, gente que recién hacía sus primeras armas en el teatro y de ahí que trabajaran con entusiasmo por conquistarse al público. En esta obra les ayudaba la severa dirección de Alberto Méndez y de los competentes maestros Jesús Ventura y Johan Von Seewitz, de orquesta y baile, respectivamente.

Del elenco, vale recordar los nombres de Concha Buxens, María Capilla, Palmira Espina, Montenegro, Alcón, y el simpático cuerpo de segundas tiples y coros.

La compañía Méndez se embarca hoy a las 2 P. M., para Valparaíso, donde actuará en el Victoria. En ese puerto estrenará "Méndez Follies" y otra revista de Padilla, para regresar a Santiago en el mes de Junio.

M U S I C A

EL PRIMER CONCIERTO TRITINI - CASANOVA

La orquesta y su dirección

Conforme se va acercando la fecha del concierto de Américo Tritini, en el Victoria, más se aprecia el interés que existe en el público por conocer la obra de más importancia que se haya hecho, ante un público, en un teatro, en materia de música, en nuestro país.

La importancia de este acontecimiento, se ha señalado ya en los diversos órganos de publicidad de Santiago, y la crítica ha apuntado especialmente los más importantes detalles de esta primera audición.

El abono ha sido cubierto en gran espacio, lo que evidencia que nuestro público ya no es indiferente ante las cosas buenas, ante lo que habla de la verdad y del verdadero arte musical.

Ayer se dió a conocer el programa definitivo, el que se ha confeccionado tomando en cuenta factores muy especiales de lucimiento para los ejecutantes y también para los compositores. En primer lugar figura la primera sinfonía beethoveniana con sus 4 tiempos; es ésta la base de toda esta temporada que se va a iniciar, Beethoven con sus nueve sinfonías, secundada por la presentación al público de Chile de piezas diversas, todas nuevas.

La orquesta tiene más de 60 músicos, única manera de provocar entusiasmo en el público al tratarse de conciertos de esta naturaleza. La dirección está a cargo del Maestro Juan Casanova Vicuña, quien en estos días se ha preocupado de ensayar con todos. El efecto de estos ensayos ha causado una impresión excelente entre los muchos elementos entendidos en arte musical y numerosas familias también, que fueron invitadas en forma privada. La firmeza de la batuta del maestro Casanova y su pericia en la dirección de grandes orquestas, se ha evidenciado en forma elocuente por esta vez, lo que justifica el éxito que se anticipa a estas reuniones musicales.

El segundo concierto Tromben

Como hemos ya anunciado, el Miércoles próximo se llevará a efecto en el Principal, el segundo concierto del violinista italiano, Emilio Tromben, con la colaboración del pianista, Carlos Prima. El programa que para esta segunda audición ofrece el concertista, es muy atrayente, pues se ejecutará la "Sonata a Kreutzer" de Beethoven, y brillantes trozos de Tenaglia, Fugatti, Sammartini, Tartini, Rimsky-Korsakow, Dvorak, etc.

Las localidades para el recital Tromben Primá, están en venta desde hoy en la Casa Becker y en la Casa Cori.

NOTICIAS CINEMATOGRAFICAS

"HIJAS PERDIDAS" SE DA HOY EN LOS TEATROS PROVIDENCIA, AVENIDA Y EXCELSIOR

El éxito de la gran cinta alemana "Hijas Perdidas", continúa en la misma forma de su estreno, esto es efectuándose sus exhibiciones a teatros llenos.

Este éxito es justificado por la bella finalidad de la obra, que trata en forma inteligente, emocionante y valiente el grave problema de los lenocinios y sus proyecciones perniciosas en el desenvolvimiento de la raza.

"Hijas Perdidas", muestra además la crueldad de los hombres al dejar abandonadas y sin ninguna protección a las pobres muchachas que pecan por amor y que si se les tendiera una mano piadosa, podrían regenerarse y ser útiles a la humanidad y en cambio, con las leyes actuales, son sólo carne de placer.

"Hijas Perdidas", está interpretada por un elenco de grandes artistas alemanes, encabezados por la bella Mia Pankau y Reinhold Schunzel.

Hoy "Hijas Perdidas" se dará en los teatros Avenida, Excelsior y Providencia y la firma Amador Pairoa, propietaria de la película nos advierte que a pesar de la honradez y sinceridad moral de la cinta, no es apropiada para menores de edad.

SALA IMPERIO

"Mesalina" a precios rebajados

Accediendo a solicitudes de muchas familias, la Sala Imperio ha decidido ofrecer hoy y mañana, las últimas exhibiciones del film histórico-dramático "Mesalina" que ha constituído la más destacada nota artística de los últimos días. Su argumento está trazado con un vigor dramático de alto vuelo; su presentación es fastuosa, es deslumbrante y tiene el interés de mostrarnos aspectos de la Roma de los Césares con sus joyas arquitectónicas de mayores méritos como el Foro, el circo, el senado, el palatino, etc., etc.; su desarrollo nos muestra las costumbres de la época en forma plena de emoción y de valores documentativos; su interpretación completa la grandiosidad externa al hacer resurgir con caracteres fuertes, con gran potencia evocativa las figuras más inquietantes del Imperio, como la fatal Mesalina, Caligula, Claudio, Caio Silvio, Marcus, etc., etc. El personaje céntrico está a cargo de Rina de Liguero, dama de gran belleza y cultura que ha hecho un estudio sicológico para desentrañar el aspecto íntimo de Mesalina y hacer una verdadera exégesis de la mujer que simboliza en el mundo pagano, la depravación, el vicio.

Como decimos, la Sala Imperio proyectará hoy, en especial y nocturna, por última vez, la primera parte de la obra y mañana la segunda.

"EL MURCIELAGO", DE OSCAR STRAUSS, SE ESTRENA MAÑANA

Mañana los teatros Setiembre, Brasil y Esmeralda, estrenarán una hermosa producción cómica vienesa que cautivará a los espectadores, por su gracia y por el sprit que domina todo el conjunto del vaudeville.

"El murciélago", es el título de esta comedia que está tomada de la opereta de Oscar Straus y que hace tres años nos dió a conocer en el Municipal, la gran compañía de operetas alemana de Jorge Urban. "El Murciélago", es un trabajo en que domina ese famoso buen humor vienés y que ha hecho de su capital, la ciudad más alegre del mundo.

Las escenas de "El Murciélago", son picarescas, pero con esa gracia fina y cuyo sabor delicadamente acre, lejos de molestar agrada, provocando la sonrisa que luego se traduce en una espontánea carcajada.

"El murciélago", relata las aventuras de un marido que apenas se anochecía, se convertía en un terrible Don Juan, y que no dejaba en paz a nadie con sus galanterías. La sociedad del día la perdía y en las noches se podía ver en los sitios del placer, gozando la vida con bellas artistas u otras hermosas mujeres.

Junto a este original vividor nocturno, figuran una serie de tipos cómicos, buenos bebedores de cerveza y vino del Rhin que hacen de las suyas y que provocan las incidencias más divertidas cuando ya están un poco alegrones con el buen mosto o la rubia bier.

Protagonistas de "El murciélago" son las hermosas actrices Eva May y Lia de Putty, y el célebre galán Harry Liedtke.

SPLENDID THEATRE

"Le Petit Café" por Max Linder.— Hoy Lunes, el Splendid, presentará tanto en la sección especial como en la segunda de la noche, una cómica francesa, nos referimos al estreno de una copia nueva de la adaptación realizada por Gaumont de París, del famoso Vaudeville de Tristán Bernard, titulado: "Le petit café", producción de fina hilaridad, en la que realiza su mejor creación Max Linder.

En la selecta a las 5 P. M., y en la primera de la noche a las 9.30 P. M., se exhibirá la cómica acrobática, con proezas de equilibrio en las paredes de los rascacielos de Nueva oYrk, titulada: "Cuidado, no pierdas el equilibrio", creación de Dorothy Devore.

POLITEAMA

"Apaguen las luces" y gran velada organizada por el Círculo de Oficiales Retirados y Liga Patriótica Militar.— En la vermouth de hoy presenta un drama titulado: "Apaguen las luces" por Theo Won Weltz y Marie Astaire.

Por la noche gran velada en homenaje del Excmo. señor Presidente de la República organizada por el Círculo de Oficiales Retirados y Liga Patriótica Militar. Programa escogido de vistas de actualidades y variedades.

MINERVA

"El centauro de la hacienda". — Y Billi Sullivan en el drama de cow boys "Con el látigo" y la cómica "Aves de amor" por Budy.

TEATRO MUNDIAL

Este teatro de la Plaza Almagro, exhibe en sus funciones de especial y noche de hoy, la película "Pasiones borran pasiones", creación de Elena Makwosca.

DELICIAS

Este teatro, presenta en especial y noche de hoy, la producción de Virginia Valli, Norman eKrry y Luisa Fazenda titulada "El precio del placer", visión de gran mundo que narra la historia de una preciosura que supo trocar las ambiciones prohibidas de un opulento joven en un cariño puro que los unió eternamente.

BEBA COMO APERITIVO

un COCTAIL en COGNAC LA PARRA DE ORO y como digestivo una copa de COGNAC LA PARRA DE ORO, de la Viña Errázuriz Panquehue, se sentirá sano y reconfortado para su trabajo.

Pídalo al depósito de esta Viña, en Santiago:

SANTA ROSA 835

Teléfono 164, Matadero

PRECIO DEL CAJON: $ 144

AGENTE:

LUIS GONZALEZ Z.

NJO

SALIPIRINA

En las enfermedades reumáticas, en el reumatismo articular agudo y crónico y en toda clase de neuralgias, la Salipirina disminuye los dolores y la inflamación.

J.D. RIEDEL A.G. BERLIN

25 Casas Vendo

recién construídas, con todo confort, a precios ventajosos y convencionales, en calle Carrión N.o 1519, a una cuadra de la Escuela de Medicina.

Mayores datos, consultar con su dueño: AARON LERNER, Delicias 1296, esquina de Natanial, Sastrería "Berlín".

Por su solidez y economía los camiones "Republic" son los mejores

17—M.

SPLENDID

EL CINE ARISTOCRATICO DE MODA

:: DIRECCION MAX GLUCKSMANN ::

Hoy, 6.30 y 10.30

GRAN ACONTECIMIENTO DE ARTE Y COMICIDAD francesa con el estreno de una copia nueva de

Le Pettit Café por Max Linder

Célebre vaudeville de TRISTAN BERNARD

El suceso de Mayo será

Mae Murray

— EN —

La ROSA de BROADWAY

SANGRE Y ARENA VA HOY EN EL ESMERALDA

El Esmeralda presenta hoy en sus dos funciones, la extraordinaria cinta Paramount, "Sangre y Arena", adaptación cinematográfica de la célebre novela de Vicente Blasco Ibáñez.

Este trabajo de la Paramount estuvo a cargo del famoso director Fred Niblo y en él se ha tratado de dar la más fiel expresión hispánica a la cinta, dándole relieve a las escenas de toreo que han sido hechas en México y actuando en las corridas el célebre fenómeno Gaona.

Protagonistas de "Sangre y Arena", son Rodolfo Valentino, Lila Lee y Nita Naldi, quienes tienen a su cargo los roles del Torero Gallardo, de Carmen, y de Doña Sol, respectivamente.

Blasco Ibáñez, tuvo una actuación preponderante en esta cinta, dando detalles y explicando ciertas escenas, las cuales tienen por este motivo un colorido fuertemente español.

"Sangre y Arena", se dará hoy a $ 3.30, el precio más bajo que se ha cobrado en todas las exhibiciones de esta gran producción Paramount.

O'HIGGINS.—PUEBLO CHICO..., INFIERNO GRANDE

Hoy, este teatro en su sección vermouth presenta nuevamente la gran creación nacional de Nicanor de la Sotta, "Pueblo chico..., infierno grande", y cuyas exhibiciones van marcando uno de los éxitos más destacados del cine chileno.

"Pueblo chico..., infierno grande", por su argumento, como por su brillante interpretación y presentación fotográfica, es un trabajo de méritos grandes y que coloca esta película a la cabeza de las producidas en nuestro país.

"Pueblo chico..., infierno grande", será acompañada hoy por el magnífico programa musical confeccionado por el maestro Retes.

En la noche, actuará una gran velada a beneficio de la 8.a Compañía de Bomberos.

IRIS

"El Paraíso de los locos".— Hoy repite este teatro en las funciones de tarde y noche la super-producción de Cecil B. de Mille "El Paraíso de los locos" interpretada por Dorothy Dalton y Mildred Harris.

COLON

Los carteleros de este teatro, anuncian para el día de hoy, el estreno de aventuras, titulado "Calificado de bandido", por Yakima Canut. Además presenta la cómica "La docena diaria".

Mañana Splendid

DIA DE MODA

EL GRAN SUCESO DE PASION Y LUJO DESLUMBRANTE

Estreno de la grandiosa producción millonaria de la PARAMOUNT, un intenso drama de pasión y aristocracia,

Mucha Ropa, Poco Abrigo

La más fastuosa, la más admirable creación de la divina

Gloria Swanson

Tema de Richard Vayne: ¿GOBIERNA AL MUNDO LA BELLEZA? ¡SI, SI ES CON ACIERTO DIRIGIDA!

AVENIDA MATTA

"Sangre y arena" por Rodolfo Valentino, Nita Naldi y Lila Lee. — "Sangre y arena" nos ofrece la visión más acabada y perfecta de la España y sus costumbres, nos muestra a grandes rasgos las escenas emocionantes de las grandes corridas de toros sevillanas hasta con sus más mínimos detalles.

Además irá la segunda función de "El jinete misterioso".

DIECIOCHO

"La marca de zorro" por Douglas Fairbanks.— Hoy, en sus dos secciones, a precios corrientes, presenta este teatro, el estreno de la copia nueva de la creación de Douglas Fairbanks, titulada: "La marca de zorro".

ALHAMBRA Y VICTORIA

Hoy: "El conquistador". — Dos nuevas exhibiciones: "El conquistador", ofrecerán hoy estos cines centrales en sus secciones especial y nocturna.

La labor del protagonista William Farnum, pasa por ser una de las mejores creaciones que háyanse presenciado este favorito, como así también de su colaboradora Jewell Carmen.

IMPERIAL

Hoy: programa doble.— En ambas secciones de hoy, este teatro del barrio Mataderos, reprisará la cinta titulada: "Bob Hampton, el valiente", creación del precoz actor Wesley Barry, Canillita, quien es secundado por Marjorie Daw. Además va el Décimo sexto programa cómico, compuesto de las siguientes comedias: "Un héroe de paja", por Charles Chaplin, "La suerte del globo", por el conjunto de la Fox Sunshinue y "Nip y Tuck", por la troupe de caricatos Mack Sennett.

REPUBLICA

"Mandrín" última función.— Esta Sala finalizará hoy la novela que publicara el Petit Parisien "Mandrín". Creación de Romuald Joubé.

ODEON

"Pueblo chico... Infierno grande". —En las funciones de especial y noche de hoy reprisará esta Sala, la producción nacional "Pueblo chico... Infierno grande". Obra dirigida e interpretada por su propio autor, Nicanor de la Sotta; y en la que actúan hombres de peso, como Chao Lillo y Paco Ramírez. Esta cinta es la más chilena de las películas chilenas.

AVENIDA MATTA

"Sangre y arena" por Rodolfo Valentino y Lila Lee y segunda función de "El jinete misterioso".

FRANKLIN

Hoy Lunes: Vermouth y noche. "El jinete misterioso" y "El Croom N.o 13", por Douglas Mac Lean.

PROGRAMAS DE HOY

SPLENDID.— Hoy: 6.30 y 10.30 estreno de una copia nueva de "Le petit café", de Tristan Bernard por Max Linder.

5 y 9.30: "Cuidado, no pierdas el equilibrio" por Dorothy Devore.

ESMERALDA.— Tarde y noche. "Sangre y arena" por Rodolfo Valentino.

BRASIL.— Descanso.

SETIEMBRE.— Descanso.

O'HIGGINS.— Tarde "Pueblo chico... Infierno grande"; noche beneficio de la 8.a Compañía de Bomberos.

IMPERIO.— "Mesalina", la parte.

REPUBLICA.— Especial y noche "Mandrín". La última función y "Redentor por conveniencia".

ODEON.— "Pueblo chico... Infierno grande".

ELECTRA. — "Celos" por Ethel Cayton.

MINERVA.— "El centauro de la hacienda" por Dick Hatton y programa cómico y de aventuras.

ALHAMBRA Y VICTORIA.— "El conquistador".

IMPERIAL.— "Bob Hampton, el valiente", y cómico 16.o.

EXCELSIOR.— Especial y noche: "Hijas perdidas".

ATENAS.— Especial y noche: "A caza de emociones" por Viola Dana.

PROVIDENCIA.— Especial y noche: "Hijas perdidas".

IRIS.— "El Paraíso de los locos" de Cecil B. de Mille por Dorothy Dalton y Mildred Harris.

AVENIDA.— Tarde y noche: "Hijas perdidas", por Mia Pankau.

POLITEAMA.— Especial: "Apaguen las luces".

Noche: Velada organizada por el Círculo de Oficiales Retirados y Liga Patriótica Militar.

REPUBLICA

Estreno de la 8.a función de la grandiosa novela:

Mandrín

MIERCOLES: EL MURCIELAGO MIERCOLES

MURDAL. Especial y noche: Elena Makowsca en "Pasiones borran pasiones".

COLON.— Especial y noche: Yakima Canutt en "Calificado de bandido" y "La docena diaria".

DELICIAS. — Especial y noche: Virginia Valli, Norman eKrry y Luisa Fazenda en "El precio del placer".

LA GRAN ASAMBLEA ESTUDIANTIL DEL MIERCOLES EN EL SALON DE HONOR DE LA UNIVERSIDAD

ENCUESTA Y CONFERENCIAS. — ELECCION DE PRESIDENTE DE LA FEDERACION DE ESTUDIANTES. — CLUB DE LA FEDERACION DE ESTUDIANTES DE CHILE. — ACTIVIDADES EN LA ESCUELA DE DERECHO. — LOS ESTUDIANTES DE LA ESCUELA DE ARQUITECTURA

El Miércoles de esta semana, convocada por la Federación de Estudiantes de Chile, se celebrará en el Salón de Honor de la Universidad una gran asamblea, para estudiar y llegar a un acuerdo sobre el informe presentado por la comisión que la Federación nombró para que estudiara los puntos de las reformas universitarias por las cuales los estudiantes van a luchar. Se nos dice que esta asamblea va a ser amplia, pudiendo asistir a ella los profesores, egresados y alumnos, sin distinción de ideas y credos, y que se interesen por el problema universitario.

ENCUESTA Y CONFERENCIAS

La Federación de Estudiantes está preparando actualmente una encuesta sobre el problema universitario entre las personalidades intelectuales más destacadas del país y que conozcan mejor las reformas que necesita la Universidad. A esta encuesta sabemos que van a responder entre otras personas: Don Carlos Mondaca, don Darío Castro, Gabriela Mistral, Pedro León Loyola, Pedro Prado, Armando Donoso, etc. Para la mejor propaganda de sus ideales la Federación de Estudiantes está organizando también una serie de conferencias que se dictará en el Salón de Honor de la Universidad y en las diferentes escuelas universitarias. Desde luego anunciamos la que dictará el Martes a las 6 en el Pedagógico el profesor don Rubén Azócar sobre las universidades de Perú y México, que han realizado la reforma universitaria que los estudiantes chilenos aspiran, y a las cuales el señor Azócar tuvo ocasión de conocer. El Miércoles en la asamblea de la Universidad, el señor Carlos Vicuña Fuentes hablará sobre la autonomía universitaria. También dará próximamente sobre estos problemas una conferencia el señor Carlos Ibar, profesor de medicina legal y director del Instituto Médico Legal.

CLUB DE LA FEDERACION Y ELECCION DE PRESIDENTE

Actualmente una comisión nombrada por la Federación de Estudiantes activa los trabajos para la formación del Club de Estudiantes. Se nos dice que en poco tiempo más este club será una bella realidad. Otro problema interno que preocupa a la Federación para su vida es la elección de presidente que sucederá a Roberto Meza Fuentes. La presentación de candidatos se hará en el curso de esta semana. Hasta ahora se insiste en los nombres de Gilberto Zamorano y Pedro Bórquez.

ACTIVIDADES EN LA ESCUELA DE ARQUITECTURA

Las actividades de los estudiantes de esta escuela gira actualmente en torno de la elección del que va a ser presidente del Centro de alumnos de arquitectura. La lucha promete estar reñidísima. Los candidatos son los señores René Meza Campbell y el distinguido deportista don Domingo Torralva.

LOS ESTUDIANTES DE LA ESCUELA DE DERECHO

Hoy, a las 11 continuará en la Escuela de Derecho la presentación de candidatos a la presidencia del Centro. Hasta ahora han presentado los señores Enrique Molina, Jorge Alvear, Javier Fermandois y A. González.

SANGRE Y ARENA

HOY - ESMERALDA

PLATEA: $ 3.30 —:— GALERIA: $ 0.80

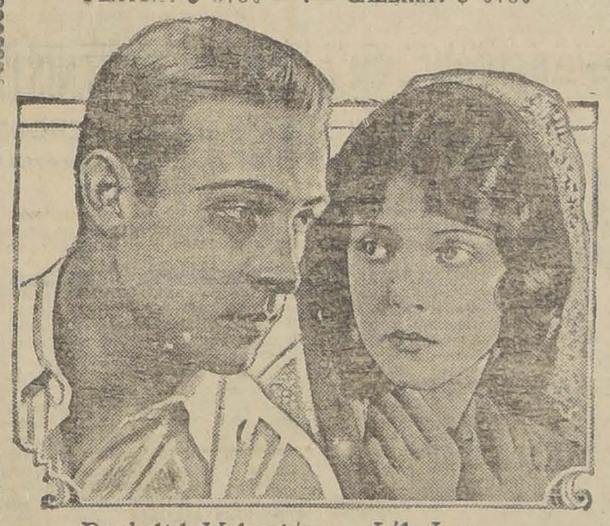

Rodolph Valentino and Lila Lee in scenes from the Paramount Picture, "Blood and Sand"

El Esmeralda es el único teatro que, después del Splendid, presentará esta obra con su

ACOMPAÑAMIENTO MUSICAL PROPIO

POR ORQUESTA DE 10 PROFESORES ::: DIRECCION DE ROBERTO RETES

MAÑANA

"EL MURCIELAGO"

Teatro de La Comedia

Empresa Ernesto Bouquet
Compañía de Operetas y Revistas Velasco

HOY — Lunes 27 de Abril — HOY

Vermouth, a las 6, Colosal éxito la preciosa zarzuela-revista

LA MONTERIA

NOCHE, a las 9.30, La triunfal revista

LAS MARAVILLOSAS

Mañana: estreno de la preciosa revista

La Tierra de Carmen

¡Triunfo Colonia Dolry!

O'IHGGINS

— HOY —

Vermouth, a las 6

Pueblo Chico Infierno Grande

Noche:

BENEFICIO DE LA 8.a Cía. DE BOMBEROS

"Por el Corazón de Los Andes"

De RENEE ORO

Film cuyas escenas se desarrollan en VIÑA DEL MAR, ZAPALLAR, PAPUDO, CONSTITUCION y otros balnearios de nuestra costa, con sus veraneantes

— UNICA EXHIBICION EN CHILE —

Teatro Victoria

MARTES 28

A LAS 6.30 DE LA TARDE

Calle HUERFANOS — TELEFONO 2305

Fuera de programa: LA VISITA DE S. E. A LA ESCUELA MILITAR, el Sábado 18

Empleados

competentes para la venta de calzado, necesitamos.

Inútil presentarse sin buenos informes y haber estado en buenas zapaterías. Presentarse en LA CHILENA:

SAN DIEGO 1103

CINES

ALHAMBRA y VICTORIA

ESPECIAL A LAS 6.30 P. M. — HOY — NOCTURNA A LAS 9.30 P. M.

GRANDIOSA REPRISE!

EL ACTOR PREDILECTO DE LA FOX

WILLIAM FARNUM

SE PRESENTA EN EL EMOCIONANTE DRAMA

El Conquistador

REAPARICION DE LA BELLA ACTRIZ

JEWELL CARMEN

VISION DE ROMANTICOS EPISODIOS DE LA CRUENTA SEPARATISTA DE ESTADOS UNIDOS.

LA HISTORIA DE UNA LINDA JOVEN DE SOCIEDAD QUE SUFRE EL ABANDONO APENAS DESPOSADA.

MAÑANA

DIA DE RISA — ESPECTACULO FESTIVO

PROGRAMA COMICO N.o 16

TRES DESOPILANTES COMEDIAS

"LA SUERTE DEL GLOBO", creación de FRANZ COLEMAN; "NIP y TUCK", MACK SENNETT; "UN HEROE DE PAJA", creación de CHAPLIN; "ACTIVIDADES PATHE NEWS N.o 2-3.

EXPOSICION DE PIELES

MODA — LUJO — ELEGANCIA

ROGAMOS VISITARNOS, A TITULO DE CURIOSIDAD, SIN COMPROMISO ALGUNO, VER NUESTROS MODELOS Y PRECIOS

VENTAS A CREDITO

COMO GRAN BENEFICIO PARA AQUELLAS PERSONAS QUE NO QUIEREN DESEMBOLSAR DE UNA VEZ CANTIDADES MAYORES EN SUS PRESUPUESTOS, HEMOS ESTABLECIDO UN SISTEMA DE

VENTA CREDITO

CON EL FIN DE QUE CADA DAMA PUEDA OBTENER UNA RICA PIEL EN SU VALOR REAL, SIN RECARGO ALGUNO, SIRVASE PASAR POR LA

PELETERIA «PETIT PALAIS»--AGUSTINAS 1076

O ESCRIBIR

A LA CASILLA 3170

Y NUESTRO AGENTE PASARA POR SU CASA CON UN SURTIDO COMPLETO DE PIELES A SU ENTERA SATISFACCION

AGUSTINAS 1076 — FRENTE AL BANCO ANGL

Mozo

Necesito un mozo fornido y limpio que sepa leer y escribir. Pago buen sueldo.

Dirigirse a

ROSAS 1260

SI Ud. NECESITA HACER TRANSFORMAR SU SOMBRERO

y desea evitarse molestias y pérdidas de tiempo

LA "MAISON RENEE"

le garantiza que entrega puntual y extra-rápida.

FABRICA Y VENTA: DELICIAS 275

DANDERINA

No hay nada igual para la caspa

REUMATISMO AMARGO INDIANO AGUDO Y CRONICO

INFORMACIONES CABLEGRAFICAS DEL EXTERIOR

DE NUESTROS CORRESPONSALES ESPECIALES VIA EASTERN Y ALL AMERICA CABLES INC. Y DE "THE UNITED PRESS". LOS ORIGINALES DE TODOS LOS CABLEGRAMAS QUE SE INSERTAN EN ESTA SECCION ESTAN A DISPOSICION DEL PUBLICO EN ESTA IMPRENTA.

Von Hindenburg ha sido elegido Presidente de la República Alemana

TRIUNFO SOBRE EL CANDIDATO REPUBLICANO POR UNA MAYORIA DE CERCA DE 900,000 VOTOS. — BAVIERA Y LA RHENANIA SE PRONUNCIARON EN FAVOR DE HERR MARX, PERO SUS VOTOS NO LOGRARON DOMINAR LA VENTAJA OBTENIDA EN OTRAS PARTES POR VON HINDENBURG

DURANTE EL ACTO ELECTORAL HUBO ALGUNOS DESORDENES AISLADOS. — REINA GRAN ENTUSIASMO EN BERLIN POR LA VICTORIA DEL CANDIDATO NACIONALISTA. — SE TEME QUE LA ELECCION DEL MARISCAL TRAIGA COMPLICACIONES EXTERNAS. —FRANCIA CAMBIARA RADICALMENTE SU ACTITUD RESPECTO DEL PACTO DE SEGURIDAD

La lluvia afectó la votación durante la mañana

BERLIN, 26. — Esta mañana la elección tuvo que sufrir las consecuencias de una fuerte lluvia que retuvo en casa a numerosos electores, pero la tarde promete ser despejada.

La mayor concurrencia a las urnas ocurre, generalmente, entre mediodía y dos de la tarde y, después, entre tres y seis.

Camiones automóviles, arrendadosdos especialmente para llevar los electores a las mesas receptoras, cruzaban las calles con su respectivo cargamento de jóvenes fascistas o republicanos y sus correspondientes banderas.

Uno de esos camiones, que llevaba una gran estatua de von Hindenburg, fué silbado en numerosos puntos.—(U. P.)

A las 9 P. M., los resultados conocidos eran favorables a Marx

BERLIN, 26. — A las 9 P. M. los resultados conocidos eran los siguientes:

Marx: 682,000 votos.
Hindenburg: 547,000 votos.
Thaelmann: 93,000 votos.—(U. P.)

Von Hindenburg acorta la distancia

BERLIN, 26.—Los últimos cómputos oficiales conocidos hasta ahora arrojan el siguiente resultado:

Von Hindenburg: 1.400,000 votos.
Marx: 1.600,000 votos.—(U. P.)

El aspecto de Berlín durante las elecciones

BERLIN, 26. — A medida que avanzaba la tarde, la concurrencia de electores a las urnas aumentó, especialmente en la parte occidental de la ciudad, donde hay muchas simpatías por von Hindenburg.

La policía anunció, a las 6 P. M., que en muchas partes había habido choques y encuentros de menor importancia, en que se habían cambiado bastonazos, pedradas y botellazos, y que algunas personas habían sido arrestadas como consecuencia de los encuentros entre fascistas y republicanos.

En especial esos choques han tenido lugar en los distritos de Berlinistrasse y Charlottenburgo, como también en la estación del ferrocarril suburbano Berlín-Buch y en Koethenstrasse, en el centro de la ciudad, observándose algunos cobardes ataques personales en algunos puntos.

En algunos centros, completamente llenos de monarquistas, aparecían individuos con cintas republicanas que vivaban a la República. La multitud se lanzaba sobre ellos para castigarlos y desaparecían al acercarse la policía.

Alrededor de la iglesia de Meniruak, fuertes patrullas mantuvieron el orden; pero en la Tauentzienstrasse, cerca del gran almacén "Kadewe", hubo numerosos choques, en los que, en su mayoría, no intervino la policía.

Una jira por los distritos obreros demostró que había un número sorprendente de banderas monarquistas y, en comparación, solamente un puñado de banderas rojas y muy pocas republicanas.

Al parecer, numerosos son los electores que han concurrido a las urnas, en Berlín, a pesar del mal tiempo.

Se produjo un pánico en la Postdamerstrasse, en el corazón de la ciudad, momentos antes de terminar la votación, cuando un individuo, desde una de las mesas receptoras, disparó los seis tiros de su revólver hiriendo de muerte a un hombre y dejando mal herida a una mujer. Se ha dicho que se trataba de un asunto privado, pero se cree que fué cuestión política.

En la parte comercial de la ciudad, cerca del mercado de Spittel, un auto-camión comunista fué volcado e incendiado, siendo preciso llamar a los bomberos para salvarle. Nueve comunistas, con quemaduras, fueron llevados al hospital.

En un choque entre fascistas y republicanos, un bastonazo saltó el ojo de un individuo.

Hubo algunos tiroteos, sin desgracias personales, en el suburbio obrero de Moabit.—(U. P.)

Los resultados conocidos a las 9 P. M.

LONDRES, 26. — El corresponsal de "The Exchange Telegraph Comnay" en Berlín, comunica que a las 9 P. M. los resultados conocidos eran los siguientes:

Von Hindenburg: 1.466,986 votos.
Marx: 1.306,148 votos.—(U. P.)

A las 10 P. M. iba triunfando von Hindenburg

BERLIN, 26. — A las 10 P. M. los resultados conocidos eran, en cifras redondas, los siguientes:

Von Hindenburg: 6.500,000 votos.
Marx: 5.600,000 votos.
Thaelmann: 900,000 votos. — (U. P.)

A media noche, se mantenía la mayoría de von Hindenburg

BERLIN, 26. — A medianoche, von Hindenburg acusaba una ligera mayoría, pisándole Marx los talones.—(U. P.)

Desórdenes en Ratibor

BERLIN, 26. — Se anuncia que ha habido desórdenes en Ratibor, donde resultaron algunos heridos. — (U. P.)

Von Hindenburg tiene mayoría en Berlín

BERLIN, 26. — Von Hindenburg ha obtenido mayoría en Halle, que en 1921 era conocida como el corazón comunista de Alemania. — (U. P.)

El 75 por ciento de los inscritos ha votado

BERLIN, 26.—Las primeras noticias referentes a la elección presidencial indican que el 70 ó 75 por ciento de los electores inscritos concurrieron a las urnas, lo que permite esperar un número total de votos de veintinueve a treinta millones.

Reina una calma relativa en todo el país.

En la parte occidental de Alemania y en Hamburgo votó el 80 por ciento, más o menos, de los inscritos.

En cambio, en el Sur se Alemania y en Silesia, la votación tuvo que sufrir las consecuencias de la lluvia.—(U. P.)

Resultado de la votación en tres mesas berlinesas

LONDRES, 26. — El corresponsal de "The Exchange Telegraph Company" en Berlín, comunica que en tres mesas receptoras de votos de la capital alemana, se ha obtenido el siguiente resultado:

Por herr Marx: 1,170 votos.
Por von Hindenburg: 680 votos.
Por Thaelmann: 1,170 votos. — (U. P.)

Von Hindenburg tiene mayoría en 8 distritos de Berlín

LONDRES, 26.—El corresponsal de "The Exchange Telegraph Company", en Berlín, anuncia que el total de votos computados en ocho distritos de Berlín, indica que von Hindenburg va triunfando con 10,064 votos, mientras que herr Marx tiene 6,532 y Thaelmann, 694.—(U. P.).

Von Hindenburg triunfa en Prusia Oriental, Hannover y Silesia

LONDRES, 26.—El corresponsal de "The Exchange Telegraph Company" en Berlín, informa que von Hindenburg tiene mayoría en al Prusia Oriental, Hanover y Silesia.—(U. P.).

Entusiasmo en Berlín por la candidatura Hindenburg

BERLIN 26. — Von Hindenburg consiguió autorización para poder depositar su voto en la mesa receptora de una aldea situada cerca del sitio donde se repone del cansancio de la campaña electoral.

Herr Marx votó en una ciudad del Sur de Alemania; el ex-Kronprinz en Oels y los demás príncipes de la familia de los Hohenzollern en Postdam.

Ha causado sorpresa el entusiasmo causado en Berlín por von Hindenburg tanto más cuanto que, hasta la fecha eran muchos los electores radicales que votaban en la capital.

Es indudable que muchos de los que han sufragado por el viejo Mariscal lo han hecho considerándole como el salvador de la patria, que devolverá la ley y el orden a la dolorida y presionada Alemania, sentimiento que hizo votar a muchos que, hasta entonces, no se interesaban en las elecciones.

En esta ocasión se realizaron los mayores esfuerzos para conseguir votos, lo que hasta la fecha era casi desconocido en Alemania y, en este sentido, la derecha contaba con una mejor organización que los otros partidos. — (U. P.)

Escasa concurrencia a las urnas en la mañana

BERLIN, 26. — Se informa que, tanto en Berlín como en los otros centros, la concurrencia de los electores a las urnas ha sido escasa durante la mañana.

En Magdeburg solamente concurrió el cuarenta y cinco por ciento de los inscritos.

La lluvia ha apaciguado las pasiones, agriadas durante la campaña pero, de todos modos, la policía está lista para hacer frente a cualquier evento, y camiones automóviles, ocupados por policía verde armada con rifles y granadas, patrullan toda la ciudad, con orden de reprimir enérgicamente cualquier desorden.

En la parte occidental de la ciudad, cerca de la iglesia que recuerda la memoria del Emperador Guillermo, donde hubo disturbios la pasada elección, se han estacionado piquetes, especiales de policía armada.

Se informa que ha habido numerosos choques de escasa importancia, durante la noche, entre fascistas y republicanos. Ha habido algunas detenciones y unos pocos heridos leves.— (U. P.)

Herr Marx tuvo mayoría en Frankfor sobre el Maín

BERLIN, 26.— El primer resultado definitivo conocido fué el de Werden, pequeña ciudad rural situada cerca de Hanover.

En ella von Hindenburg, obtuvo 10,000 votos, Marx 5,000 y Thaelman 100.

En los 215 sub-distritos de Frankfort sobre el Main, von Hindenburg obtuvo 77,000 votos, Marx 109,000 y Thaelmann 9,000.

En los otros distritos solamente se conocen resultados parciales, de suerte que es imposible predecir el resultado definitivo.

Los distritos rurales de la Prusia Oriental han demostrado, como se esperaba, ser ardientes partidarios de von Hindenburg. — (U. P.).

La elección de von Hindenburg parece asegurada

BERLIN, 26.— La elección de von Hindenburg parece asegurada. —(U. P.).

La Rhenania votó en favor de Marx

LONDRES 26.— El corresponsal de "The Exchange Telegraph Company" en Rhenania informa que esa region se pronunció en favor de Marx.

A las 10 P. M., los resultados conocidos de Colonia eran los siguientes:

Herr Marx, 183,000 votos.
Von Hindenburg, 90,000 votos.
Thaelmann, 17,000 votos.

En Bonn y Coblenza, herr Marx obtuvo el doble de votos que von Hindenburg, en Treves tres veces más y en Maiz, cuatro veces más. —(U. P.).

Los cómputos extra-oficiales dan el triunfo a von Hindenburg

BERLIN 27.— Media hora después de medianoche, el resultado extra-oficial de la elección es el siguiente:

Von Hindenburg, 14.400,000 votos.
Marx, 13.666,000 votos.
Thaelmann, 1.910,000 votos. — (U. P.).

Se conocen los resultados oficiales en 29 distritos

BERLIN, 27.— A las 12.30 A. M. se conocían los resultados oficiales de 29 distritos, del total de 35 en que está dividida Alemania. — (U. P.).

VON HINDENBURG ES ELEGIDO

BERLIN, 27.— Von Hindenburg ha sido elegido Presidente de la República alemana.— (U. P.)

La multitud canta en las calles de Berlín

BERLIN 27.— La multitud invade las calles cantando y dando muestras de una alegría loca, que se asemeja a la de 1914, cuando se trataba de marchar contra los aliados.

Los votos contados a las 12.30 A. M., son ya superiores en 3 millones 280,000 a los computados en la elección de Marzo. — (U. P.).

El triunfo de von Hindenburg

BERLIN, 27.— El resultado oficial de la elección presidencial es en números redondos, el siguiente:

Von Hindenburg, 14,600,000 votos.
Herr Marx, 13.700,000 votos.
Thaelmann, 1.700,000 votos. — (U. P.).

EL RESULTADO OFICIAL DE LA ELECCION

BERLIN, 27.— Se anuncia oficialmente, que el resultado de la elección presidencial, ha sido el siguiente:

Por von Hindenburg, 14 millones 623,464 votos.
Por Marx, 13.744,344 votos.
Por Thaelmann, 1.922,182 votos.— (U. P.).

El entusiasmo en Berlín

BERLIN 26.— Reina el mayor entusiasmo en la Unter den Linden, donde la multitud canta el Deutschland uber Alles, ignorando, al parecer, que la victoria de los nacionalistas traerá probablemente complicaciones exteriores, menores salarios y mayor número de horas de trabajo.

Los distritos agrícolas se han pronunciado fuertemente en favor de von Hindenburg y Sajonia, que, hasta la fecha, era socialista o comunista, ha dado prueba de su partidaria de von Hindenburg.

En la Rhenania el viejo mariscal obtuvo mayor número de votos de lo que se esperaba; Baviera se pronunció en favor de Herr Marx, pero sus votos fueron insuficientes para contrarrestar la ventaja obtenida por Hindenburg en las otras regiones.— Groat (U. P.).

La noticia en París

PARIS, 27.— La victoria de von Hindenburg cambia radicalmente la actitud de Francia respecto de la seguridad, pues los expertos se preguntan cómo sería posible, para M. Briand, firmar el pacto con el jefe de los ejércitos del ex-Kaiser y cómo podría Francia reducir sus armamentos o retirar su ejército del Rhin.

El resultado de esa amenaza alemana se hará probablemente sentir profundamente en las elecciones municipales francesas y tal vez contribuirá a acentuar la inclinación hacia la derecha, lo que tendría gran importancia, por cuanto los Concejos Municipales eligirán este año un tercio del Senado y una inclinación hacia la derecha, que daría un Senado hostil a M. Painleve, haría imposible el Gobierno de este último.

Los conservadores franceses se niegan a reconocer la existencia de la más mínima diferencia entre los llamados republicanos o monarquistas alemanes, pues creen que ambos están animados de los mismos deseos de hostilidad hacia Francia y de revancha.

Despachos reciente, procedentes de Nueva York, indican que los banqueros americanos se oponían a la elección de von Hindenburg y habían amenazado con suprimir su ayuda financiera a Alemania en el caso de que triunfara el Mariscal.

Los franceses temen de que, si Alemania se encuentra lo suficientemente fuerte para ariesgarse a afrontar la oposición americana, los nacionalistas comiencen inmediatamente a preparar el país para una nueva guerra.— (U. P.).

COMPOSTURAS de Bandera 139 Teléfono-Ing. 4699

Hoy se iniciará en Madrid la causa contra el coronel Araujo

Se trata de precisar su responsabilidad en la rendición de la posición de Darqueb Dani, en Marruecos. — La defensa expondrá ante el Supremo Consejo de Guerra las causas en que se basa para solicitar la absolución de su defendido. — El coronel Araujo se encuentra en prisión preventiva desde el 15 de Marzo de' 1923

MADRID, 26.—El próximo Lunes el Consejo de Guerra, constituido en tribunal supremo, juzgará al Coronel Araujo Torres y a doce más responsables de la rendición de Darqueb Dani, cuando el derrumbamiento de la comandancia de Melilla, en 1921. La causa contra los doce aludidos fué sobreseida, debido a una ley de amnistía. Sólo se juzga a Araujo, que se halla en prisión preventiva, desde el 15 de Marzo de 1923.

El relator leerá la descripción de los hechos sobre la situación de la posición cercada. Navarro les comunicó que organizaran la línea de defensa al siguiente día. Navarro se los comunicaba, no respondiendo de la lealtad de la cabila de Beni Said, insinuando, por esto, que suspendieran el movimiento y que no tomaran disposiciones que no se le comunicaran.

Se intentó comunicarse con Navarro telefónica y telegráficamente, pero sin resultados: todas las comunicaciones estaban cortadas.

Araujo hace constar que creía se le ordenaba sacrificar la columna para tratar de obtener que los cabileños de Beni Said no hostilizaran otras posiciones.

Dice que el teniente Martínez López recibió orden de retirarse de la posición. El día 25, en vista de que no se podía comunicar con las demás posiciones, consultó el caso con el Coronel Gómez. Este opinó que debía salir y dirigirse a Melilla. Aunque Araujo era partidario de quedarse, reunió a su oficialidad y le expuso su opinión de permanecer en la posición, hasta perecer. Pidió a cada uno que le diera su opinión por escrito. Araujo recogió las contestaciones y se retiró a su habitación con el ánimo de suicidarse. Comprendiéndolo así, el Coronel Gómez y otros violentaron la puerta, arrebatando a Araujo el revólver. Los jefes le pidieron autorización para inutilizar la artillería y Araujo se las negó. Momentos después, sin saber cómo, la tropa saltó por sobre el parapeto, abandonando los armamentos, precedida de algunos oficiales, todos los cuales fueron asesinados.

Al mismo tiempo que salía la tropa, los moros entraron a la posición, apresando a Araujo y a los oficiales que allí se encontraban. Los soldados afirman que los oficiales les ordenaron no hacer fuego y abandonar las armas; pero los oficiales dicen que no han dado tal orden.

La acusación del fiscal hacer cargos por no haberse tomado medidas respecto del abandono de los armamentos. Estima evidente que por la ausencia de mando no se adoptaron medidas de defensa. Cree que no hay pruebas para acusar a Araujo de un delito definido. Formula entonces una acusación alternativa. Pide que si a juicio del Consejo existió pacto con el enemigo, se trataría de un delito contra el honor militar, pero que si no existió, se trata de negligencia grave. Para el primer caso pide la pena de reclusión militar perpetua y para el segundo, doce años con la accesoria de pérdida del empleo.

La defensa invoca en su favor las pruebas del sumario. Afirma que en la pérdida de Darqueb Dani ha influido la escasa instrucción de las tropas. Dice que otros desastres desmoralizaron a las tropas y también la escasez de alimentos y de municiones. Agrega que Araujo estaba dispuesto al sacrificio, cuando le sorprendió la irrupción de los moros. "Araujo—dice la defensa—no podía convertir a Darqueb Dani en Numancia, porque le faltaban los numantinos".

Da enseguida muchas razones para probar que era imposible contener la desmoralización de las tropas.

La defensa, más adelante, rechaza la calificación del fiscal y sostiene que debe aplicarse la eximente del artículo 9.o del Código Penal o la atenuante, por haber sufrido el procesado cautiverio en poder del enemigo. Finalmente, pide la absolución de Araujo.

En el Consejo de Guerra de Melilla se declaró que aun cuando las pruebas hacían suponer que Araujo había acordado la rendición con el moro Kadur, no son suficientes para afirmarlo como cierto. Tampoco se prueba que ordenara el abandono de la posición y del armamento. Respecto a que no tomara medidas para proteger la posición, se aprecia como un atenuante el hecho de que estaba confiado en la amistad de la cabila de Beni Said, que siempre fué leal.

El Consejo de Melilla, por haber sufrido Araujo diez y ocho meses de cautiverio, le condena a seis años de prisión mayor y a separación del servicio. La sentencia aprecia las responsabilidades civiles, debiendo pagar al Estado el importe de las armas y utensilios perdidos en aquella posición.

El Consejo de Guerra de Melilla da su aprobación para que los autos sean elevados al Consejo Supremo.

Se sabe que el fiscal pedirá que Araujo sea condenado a seis años de prisión mayor y a las accesorias de separación del servicio por delito de negligencia, en vista de haber perdido la posición de Darqueb Dani y por no haber tomado las medidas preventivas necesarias para su defensa.

Solicitará que se le condene, además, a las responsabilidades civiles que se determinen y que se le abone para el cumplimiento de la pena principal, la mitad del tiempo de prisión preventiva que ha sufrido.

Después de este informe, resumido, seguirá el informe de la defensa, que no se conocerá hasta mañana.—(U. P.)

SE REUNEN DIEZ MIL SOMATENISTAS EN MADRID

MAGAZ LES DIRIGE LA PALABRA, ENCOMIANDO SU LABOR

(Correspondencia cablegráfica de Rafael Morayta, especial para "La Nación")

MADRID 26. — Al paseo del Retiro, con ocasión de la fiesta de los somatenes, que celebran a su patrona, la virgen de Monserrat, concurrieron alrededor de 10 mil somatenistas de Madrid, Toledo, Cuenca, Ciudad Real, Jaen, etc. Todos concurrieron con sus banderas. A lo largo del paseo veíanse lujosos coches.

Allá, al final, se veía un artístico altar con la imagen de la patrona. Asistieron varias bandas militares, entre ellas la municipal. Comandaba a los somatenistas el Comandante interino, coronel Muhino.

Asistieron a la fiesta numerosas personalidades: Magaz, Gouvillas, Martínez Anido ,el Capitán General de la región, los gobernadores, civil y militar, el alcalde, muchos jefes y oficiales y un enorme gentío.

[illegible] taron las fuerzas, después de haberse celebrado una misa de campaña. Desde las gradas del altar Magaz pronunció un breve discurso. Dijo más o menos:

—Nunca como hoy he echado de menos las altas dotes del marqués de Estella para traeros el saludo del Directorio. El Gobierno está satisfechísimo del acto celebrado, que demuestra la virilidad y la alta ciudadanía de los españoles. La satisfacción del Gobierno sólo está enturbiada por la falta de hombres buenos, por el desaparecimiento de ese organizador de los somatenes, por la pérdida irreparable del marqués de Comillas".

"Complace ver que los somatenes están alejados de las banderías, del espíritu de clases, para sostenerse fiel al poder constituído. Esto es una obra patriótica, porque el mantenimiento del orden significa sostener los anhelos de grandeza de España. El lema de los somatenes se condensa cno estas palabras: "orden, trabajo, progreso".

Magaz terminó vitoreando a España y al rey. Los somatenistas desfilaron a continuación ante las autoridades. El desfile duró hora y media. — Morayta. — (U. P.)

DESGRACIADOS ACCIDENTES AUTOMOVILISTICOS EN ARGENTINA

Participando en una gran prueba, fallece trágicamente el famoso deportista Luro, y corre igual suerte el mecánico N. Figoli. — El piloto Caseneuve resulta gravemente herido

BUENOS AIRES 26. — Durante la carrera automovilística por el segundo gran premio de Córdoba de 1925, ocurrieron dos graves percances, matándose el prestigiosísimo deportista Eduardo Luro y su acompañante, el mecánico N. Figoli.

Según informaciones llegadas de Córdoba, mientras cumplía la primera vuelta de la carrera, Eduardo Luro acompañado de Figoli piloteando un coche Stutz, que llevaba el número 12 chocaba contra un poste, debido a que al experto piloto le falló la dirección, yendo a gran velocidad. El coche chocó contra un poste. Se desparramó la nafta incendiándose el auto y pereciendo carbonizados Luro y Figoli. Los restos de ambos deportistas fueron embarcados en Córdoba a las diez y siete horas con destino a esta capital.

El otro accidente se produjo a causa de haber chocado dos automóviles que intervenían también en la gran prueba. Mientras daban al vuelta al circuito varios corredores para calentar los motores el coche en que iba el piloto Caseneuve, que era un Hudson, chocó, debido al polvo levantado, con un auto Ford manejado por Della Mónica. Caseneuve y su mecánico resultaron con heridas de gravedad.

Debido a las consecuencias de tan desgraciados accientes, se resolvió suspender la disputa por la gran prueba. — (Especial).

ITALIA

EL SEÑOR MARTIN FRANKLIN, PROBABLE EMBAJADOR EN RIO JANEIRO

ROMA, 26. — Se espera que en Mayo será designado el reemplazante de Badoglio en la Embajada italiana en Río Janeiro. Se entiende que el Gobierno se propone designar en su lugar a un diplomático profesional. Son candidatos probables a sucederle: el señor Martín Franklin, actualmente embajador en Chile, y el marqués Maestri Molinari, actual Ministro en La Haya.— (U. P.)

ROMA 26. — **Comunican de Milán** que el Rey, acompañado por el Duque de Bergamo, el señor Nava, el señor Maniagalli y las autoridades, visitó la feria de muestras, demostrando gran satisfacción por la importancia cada vez mayor que se le atribuye en toda Europa, como lo demuestra el número de países que han concurrido a ella. (U. P).

ROMA 26. — **El Cardenal Gasparri consagró obispo a monseñor Paolo Giobbe**, quien ha sido recientemente nombrado Nuncio Apostólico en Colombia.

La ceremonia tuvo lugar en la Capilla del Colegio Propaganda de la Fe, del cual monseñor Giobbe era rector. **Asistieron un gran número** de prelados, muchos diplomáticos sur-americanos y todos los estudiantes del Colegio. — (U. P.)

ROMA 26. — **Mussolini tuvo otra larga conferencia** con el General Badoglia referente a la reorganización de la defensa nacional. — (U. P.)

ROMA, 26.—**Ha terminado la reorganización de las fuerzas aéreas** después de dos semanas de conferencias. Se ha formado un Ministerio de Aviación independiente de los demás Ministerios. Se han creado grandes unidades constituidas por 90 escuadrones, además del servicio de aviación colonial.

Las fuerzas metropolitanas cooperarán con la armada y el ejército.

El personal de la aviación que era formado antes por cerca de 12 mil hombres, será doblado. La reorganización se llevará a cabo dentro del año 1925.—(U. P.)

ESPAÑA

El Congreso de la Prensa a realizarse en Buenos Aires

MADRID, 26.— El "A. B. C." publica un artículo sobre el Congreso de la Prensa que se realizará en Buenos Aires. Lo considera de gran interés para España. Dice que la prensa española debe acudir a ese llamamiento, sobre todo considerando que otros países se preparan para asistir, disputando a España su influencia espiritual en América.

"España — dice tiene ventajas en el idioma y en la raza. La apatía y la falta de orientaciones prácticas son defectos de los españoles, mientras otros pueblos organizan y unen sus esfuerzos".

El "A. B. C.", termina opinando que el Congreso periodístico de Buenos Aires debe contar con la representación española, con una representación que lleve un plan acabado tendiente a fortalecer los vínculos que unen a España con los países americanos.— (U. P.)

MADRID 26. — **La Unión Liberal de Estudiantes lanzó un manifiesto** dirigido a los intelectuales españoles, pidiéndoles su concurso y su apoyo. Dice el manifiesto, entre otras cosas, que la institución procura buscar las personas que han de ocupar los puestos de responsabilidad en el nuevo escenario político de la patria. Rechazan los estudiantes las viejas normas, considerándolas definitivamente muertas.

Exponen que se necesita formar una robusta falange, en la que se puedan fundar las esperanzas de una nueva patria, tarea que exige el concurso del mayor número de voluntades.

BOLIVIA

LA PAZ 26. — **Mañana se reunirá el directorio del partido radical** para resolver su actitud ante las próximas elecciones. — (U. P.)

LA PAZ 26. — **La juventud del partido republicano gubernista**, realizó una gran manifestación encaminada por sus candidatos. — (U. P.)

JAPON

El Japón ante las maniobras navales norteamericanas

TOKIO, 26.—Simultáneamente con las maniobras norteamericanas, la flota japonesa hará una demostración de su poder de ofensiva en celebración del aniversario de la batalla de Thisima. Durante esta maniobra se llevará a cabo una reproducción fiel de la famosa arremetida del Almirante Togo, que aniquiló la flota rusa.

Las fuerzas aéreas tomarán parte en la maniobra, a la que asistirá el príncipe regente, pues también se trata de demostrar la defensa del Japón contra una flota enemiga.—(U. P.)

GRECIA

Una condición del tratado greco-sureslavo

ATENAS 26. — El tratado entre Grecia y Sureslavia contendrá un convenio suplementario militar. Por otra parte, se teme que la negativa del Patriarca a renunciar ponga obstáculos al cumplimiento del reciente tratado entre Grecia y Turquía. — (U. P.)

FRANCIA

Los funerales de las víctimas del reciente atanque comunista

PARIS 26. — En la Iglesia de Notres Dame se llevó a cabo un servicio fúnebre para el sepelio de las tres personas que fueron muertas durante el ataque de los comunistas a los miembros de la Liga Nacional Republicana, en Montmartre.

A esta ceremonia asistió una enorme y silenciosa multitud. Centenares de coronas fueron depositadas sobre las urnas y el servicio fué presidido por el Cardenal Monseñor Dubois.

Entre los asistentes se veía al Premier M. Painlevé, el Ministro del Interior M. M. Schrameck, representantes del Presidente de la República, M. Doumergue, del ex-Premier M. Herriot y numerosos senadores y diputados.

El presidente del Consejo Municipal M. Maurice Quentin, del ex-Presidente de la República M. Millerand, a nombre de la Liga Nacional Republicana, el general de Castelmau, presidente de la Liga de Patriotas y el diputado M. Tattinger, presidente de los jóvenes patriotas rindieron homenaje a las víctimas.

Después de la ceremonia, se organizó un desfile, en que participaron varios millares de miembros de las diferentes asociaciones patrióticas, para acompañar los restos de las víctimas hasta el cementerio de Vaugirard.

La policía adoptó medidas extraordinarias para prevenir cualquier desorden. (U. P).

AURILLAC, 26.— **M. Herriot, hablando en un banquete hizo presente** de la seriedad de la situación, creada por la magnitud de la deuda flotante. Dijo que Painlevé se hallaba frente a la alternativa o de aplazar la ejecución de ciertas partes del programa de los partidos de la izquierda, o caer a su vez. Agregó que no creía en milagros financieros, creía que era posible de mantener los pueblos bajo ilusiones, pero sería preferible dar mayor atención hacia la urgencia que hay de tomar medidas importantes, medidas que deben de ser tomadas voluntariamente.— (U. P.)

CARBOLINEUM — HAMEL — PINTURA PARA MADERAS BARRACAS - BUQUES Y MADERA

Llegó Agua de Colonia Dobry

A Precios muy Bajos
OFRECEMOS:
Frascos importados para Dulce
En tamaños desde 2 litros hasta 1/4.
Máquinas para pelar duraznos.
Moldes de aluminio para dulces.
Gran surtido de loza refractaria.
Depto. Especial de
Morrison & Co.
SANTIAGO

INFORMACIONES CABLEGRAFICAS DEL EXTERIOR

DE NUESTROS CORRESPONSALES ESPECIALES VIA EASTERN Y ALL AMERICA CABLES INC. Y DE "THE UNITED PRESS". LOS ORIGINALES DE TODOS LOS CABLEGRAMAS QUE SE INSERTAN EN ESTA SECCION ESTAN A DISPOSICION DEL PUBLICO EN ESTA IMPRENTA.

URUGUAY

MONTEVIDEO, 26. — Einstein visitó la ciudad en compañía del Presidente Serrato. Anoche se le vió en el palco presidencial en el Teatro Solís. La concurrencia al reparar en el famoso sabio, lo ovacionó.—(U. P.)

ESTADOS UNIDOS

NUEVA YORK, 26. — Ha empezado a regir la hora de Verano, adelantándose en una hora todos los relojes.—(U. P.)

NUEVA YORK 26. — El Comité Pro-Cuba celebró hoy su ceremonia anual, e hizo pleito homenaje a la bandera cubana, y por la mañana en el Riverside Park en honor de los mártires cubanos. Los señores López del Valle, Alberto Barreras, vicepresidente del Senado, cubano, y varios otros cubanos hicieron uso de la palabra. La ceremonia terminará esta noche con una gran fiesta cubana y música en el Hotel Waldorf-Astoria, a la que se presentará el señor Machado y su séquito y la colonia cubana. — (U. P.)

NUEVA YORK, 26.— Las compañías de navegación calculan que el número de turistas norte-americanos que saldrá de Nueva York hacia Europa en los próximos tres meses ascenderá a 200,000, lo que constituye un record. Se cree que el aumento del turismo hacia Europa se debe a las extraordinarias atracciones dadas por las Municipalidades, como ser exposiciones, ferias, etc.

El tráfico hacia España e Italia ha aumentado notablemente.— (U. P.)

NUEVA YORK, 26. — "El New York Heral and Tribune", en un editorial trata de justificar el monopolio tomado por los estados unidenses del adjetivo "americano" cuando se refieren a un ciudadano de los Estados Unidos. Dice que hay gente a quienes esto indigna pues consideran esto una injusticia hacia otras naciones, del hemisferio Oeste, pero declara que la palabra americano, que designa un ciudadano de los Estados Unidos, data desde la guerra de la Independencia y constituye una feliz solución de una dificultad para designar a un ciudadano de un país compuesto de muchos estados.— (U. P.)

NUEVA YORK, 26.— Un grupo de distinguidos ciudadanos, actores de fama, funcionarios públicos, participaron en una función dada en tributo nacional en el Hipódromo, al General Pershing. Entre los presentes estaban el Presidente electo de Cuba señor Machado, y representantes de varios países europeos y Sudamericanos, un orador llamó al General Pershing el caudal más valioso del país.— (U. P.)

El día latino-americano

NUEVA YORK, 26.—El 11 de Mayo tendrá lugar el día Latino Americano.

Los delegados a la convención anual podrán hacer uso del servicio informativo constituído por peritos del comercio sur-americano, los que harán discursos y contestarán consultas sobre este comercio. La Conferencia Panamericana de Comercio que sesionará los días 12, 13 y 14 de Mayo, al mismo tiempo que el Congreso de Propaganda, el que tendrá lugar entre el 9 y el 14.

Los Gobiernos de México y Cuba enviarán cientos de delegados. — (U. P.)

El problema balkánico preocupa nuevamente a Europa

Son temidas las consecuencias de una nueva conflagración en los países de los Balkanes, por cuanto no se sabe hasta dónde llegarían. — El Gobierno búlgaro controla la situación inmediata, pues todos los leaders comunistas agrarios han sido arrestados y ejecutados en su mayoría

Sureslavia no aceptaría las explicaciones del Gobierno búlgaro. — Se dice que la policía impidió el regreso a Belgrado del secretario de la Legación de Sureslavia en Sofía. — Turquía adopta precauciones para evitar la propagación del comunismo a su territorio

La situación de Bulgaria

ROMA, 26. — Comunican de Belgrado que los viajeros llegados en el expreso del Oriente informan que la policía búlgara descubre diariamente grandes cantidades de explosivos en los centros importantes, lo que le da base para asegurar que con ello tienen pruebas de la existeicia de un complote eta etaonn tencia de un complot de los agrarios para aterrorizar al país.

Dicen, además, que un contingente de soldados, que se negó a participar en los raids contra los comunistas, ha sido sitiado en Sofía, trabándose un combate entre las tropas leales al Gobierno y los amotinados, con un total de 50 muertos por ambas partes.

La policía búlgara habría impedido, por la fuerza, que el secretario de la Legación sureslava, Dincith, abandonara Sofía para regresar a Belgrado, manteniendo la orden, a pesar de las protestas del diplomático.

Estas noticias han inflamado el sentimiento público sureslavo contra Bulgaria y se teme que haya manifestaciones públicas anti-búlgaras.

Un diplomático extranjero que llegó de Sofía en viaje a París, ha informado que los soldados y revolucionarios combaten en Starazagois y Cjumaja.

El diputado agrario Danko Velitonozief, que logró cruzar la frontera cerca de Rivaplanka, dice que las matanzas cunden en toda Bulgaria, donde muchos son los que tratan de huir al extranjero, pero poco los que lo logran, porque son muertos antes por la policía o las tropas.—(U. P.)

La detención de una esposa divorciada de un ex-Premier búlgaro

LONDRES, 26. —El corresponsal de "The Central News Agency" en Sofía, comunica que ha causado sensación la noticia de que la esposa divorciada del ex-premier Petrow ha sido arrestada porrasnnn sus actividades comunistas. — P(. M.)

Un ataque al puerto fluvial de Rustchik

BUCAREST 26. — Una banda armada de rifles y bombas atacaron con el fin de saquear Rustchick, puerto sobre el Danubio. La oportuna llegada de la policía del puerto apoyada por la gendarmería, permitió el rechazo del ataque.

Las bajas de los atacantes ascienden a 15 entre muertos y heridos, y, además, varios fueron tomados prisioneros. — (U. P.)

Mejora la situación del país

LONDRES 26. — La Legación de Bulgaria ha declarado que como consecuencia de las severas medidas tomadas por el Gobierno, la situación del país ha mejorado. No hay noticias de nuevos atentados. La Legación ha desmentido la especie de que el Rey Boris había sido secuestrado. — (U. P.)

Los peligros de una nueva conflagración balkánica

LONDRES, 26. — Los estadistas de las naciones aliadas siguen con sumo interés el desarrollo de los acontecimientos en los Balkanes, pues la chispa que se ha encendido en Bulgaria amenaza iniciar una nueva conflagración, cuyas ramificaciones es imposible prever. El Gobierno búlgaro trata de apagar la sublevación que puede traer una intervención armada de parte de Serbia y Rumania, cuyos ejércitos están concentrados en la frontera búlgara. Cualquier intervención de estos dos países podría desparramar la conflagración hacia el Sur extendiéndose quizá hasta la India, o hacia el Norte hasta Polonia y Rusia, o en fin hacia el Este.

En estos momentos la paz europea depende de la aceptación del aumento del ejército búlgaro por la Pequeña Entente. El Gobierno búlgaro, apoyado por los aliados parece ganar terreno, pero el peligro durará hasta que no se haya apagado la última chispa en los Balkanes, es decir, hasta que no quede satisfactoriamente arreglado el problema de las dinastías, tanto en Bulgaria como en Hungría. También es delicado el asunto pendiente entre Rusia y Rumania, respecto de Bessarabia.

Los aliados hacen presión tanto diplomática como económicamente con el fin de evitar una guerra.

Momentáneamente no se vé cómo Inglaterra y Francia se podrían ver envueltas en una guerra balkánica, pero la amenaza de una posible propagación del bolchevismo en los países que han quedado debilitado por la última guerra hace que los estadistas se pregunten hasta donde se propagaría una conflagración.

Por otro lado Inglaterra observa con sumo interés la situación alrededor de Mesopotamia donde Turquía tendría interés en apoderarse de Mosul y de ahí extenderse hacia la India, donde siempre hay posibilidades de disturbios. — (U. P.)

El Gobierno búlgaro controla la situación

VIENA, 26. — Después de la intensa tensión de la semana pasada, la Europa Central y los Balkanes respiran ahora más libremente al recibirse las noticias de Sofía anunciando que el Gobierno de Zankoff controla en absoluto la situación inmediata y que todos los leaders comunistas-agrarios han sido arrestados y ejecutados en su mayoría.

Las informaciones procedentes de Belgrado y Bucarest indican que los Gobiernos sureslavo y rumano piensan que el peligro de una próxima sublevación comunista en otros países balkánicos ha desaparecido con la rápida acción adoptada por el Gobierno búlgaro a raíz de los atentados perpetrados contra el rey y en la Catedral de Sofía.

Se informa de Belgrado que el Consejo de Ministros de Sureslavia, en su sesión de anoche, decidió no aceptar las explicaciones búlgaras referentes al discurso de Rusoff y a los ataques prensa contra Sureslavia.

Se agrega que el Consejo decidió pedir mayores excusas y se cree que, si insiste en ese sentido, podrá provocar una nueba explosión en los Balkanes. — (U. P.)

ATENAS, 26. — Comunican de Sofía, vía Salónica, que continúan las sangrientas colisiones en Varna y Pyrgos.

Un leader comunista ha sido arrestado en los momentos en que entraba a la Cámara con bombas en sus bolsillos.—(U. P.)

Se descubre un complot comunista en Varsovia

LONDRES 26. — El corresponsal de "The Central News Agency" en Varsovia anuncia que la policía ha descubierto los planes de una sublevación comunista que debía estallar el 1.o de Mayo y que ha confiscado grandes cantidades de explosivos y detenido a numerosos comunistas, entre los que figuran agentes sovietistas, que habrían traído dinero de Rusia. (U. P).

Turquía adopta medidas contra el comunismo

CONSTANTINOPLA 26. — El Gobierno hace lo posible para disolver los grupos de estudiantes universitarios comunistas y además ha dado órdenes a las autoridades vecinas a la frontera búlgara, para que impidan que los comunistas crucen la frontera y penetren a Turquía. (U. P).

ISLA HAWAII

HONOLULU, 26. — Se ha iniciado el ataque de la isla Oahu, por la flota norteamericana azul que toma parte en las maniobras más grandes que se han organizado en tiempo de paz. Este ataque ha constituído una victoria inicial, se consiguió, teóricamente, destruir un aeroplano enemigo encargado de practicar el reconocimiento de la situación de la flota azul.

Un sistema bastante complicado permite al Estado Mayor juzgar el suceso o fracaso de las diversas fases de estas maniobras. —(U. P.)

PARAGUAY

ASUNCION, 26. — Renunció el presidente de la Corte Suprema, doctor Félix Paiva.— (U. P.)

ARGENTINA

BUENOS AIRES, 26. — Anoche celebró una asamblea la Confederación Nacional de Maestros para protestar contra la exoneración y suspensión de dieciocho maestros. Los oradores censuraron enérgicamente la obra del Consejo de Educación.

Se cree que la actitud de los maestros traerá gravísimas ulterioridades.— (U. P.)

BUENOS AIRES, 26. — El Embajador de España, marqués de Amposta, se encuentra delicado de salud. Se trasladará a Córdoba para reponerse.— (U. P.)

BUENOS AIRES 26. — El 29 del presente el Centro Chileno celebrará el octavo aniversario de su fundación. Con este motivo se realizará un gran banquete al que asistirá la colectividad chilena y numerosos caballeros argentinos. — (U. P.)

LA CALVICIE
Sólo es curable con el tónico vegetal ESPECIFICO BOLIVIANO BENGURIA, conocido por más de quince años en todos los países de América y Europa, contándose como el mejor; desaparece las canas, grasas, aceites y caída del pelo en sus primeras aplicaciones.
Dr. R. BENGURIA B. — MONEDA N.° 875.
CASILLA 2126

ACTIVIDADES DEPORTIVAS MUNDIALES

SAN FRANCISCO, 26. — El sueco Arne Borg, ganó la carrera de 500 yardas en el campeonato nacional de aficionados. El Club Olímpico de San Francisco venció a la Asociación Atlética de Chicago por 3 goals a 1 en un match de Water polo.

El nadador Walter Spencer, poco conocido hasta la fecha ha causado sensación ganando las 300 yardas estilo libre. las 900 yardas estilo break arm. — (U. P.)

LOS ANGELES, 26.— El corredor finlandés Paavo Nurmi batió a ocho corredores indios escogidos, en una carrera de 3 millas en 14 minutos 19 segundos, batiendo el record morteamericano.— (U. P.)

BARCELONA 26. —En el partido de hoy el Boca Juniors se rehabilitó jugando en forma excelente contra el equipo España Football Club. Los argentinos dominaron ligeramente en el primer tiempo, pero en el segundo su dominio fué continuado. Amagan varias veces el arco español. El arquero Zamora se desempeña maravillosamente, devolviendo una y otra vez la pelota, pero los argentinos persisten desconcertando a la defensa española, hasta que Tarascone logra colocar un goal que dió el triunfo a los sudamericanos.

El resultado del match fué el siguiente: argentinos, uno; barceloneces, cero. — (U. P.)

CAMPEONATO INTERNACIONAL DE AJEDREZ DE BADEN BADEN

BADEN 26. — Rubinstein venció al marqués Roselli del Turco. — En la partida entre los dos campeones inglés Yates y Thomas venció Thomas. Vueltos a jugar el campeón de Estados Unidos, Marshall y el italiano Roselli, empataron. — Especial.

UN AEROPLANO QUE VUELA EN AMBOS SENTIDOS

Los ensayos realizados ayer por dos pilotos del Ministerio de Aviación británico

LONDRES, 26.—Dos pilotos del Ministerio de Aviación ensayaron un aeroplano tipo Scout, equipado con dos asientos de comando y dos ametralladoras, que miran, uno hacia adelante y el otro hacia atrás, destinados a aumentar el poder defensivo del aparato, que puede volar en ambos sentidos.

El proyecto es que, eventualmente, un solo piloto, sentado en un piso giratorio, maneje ambos comandos, pudiendo así darse vuelta con rapidez pero, por ahora, san sido empleados dos asientos, por cuanto se temió que la prueba, realizada con un sólo piloto, no diera suficientes garantías de seguridad.—(U. P.)

VALPARAISO (DE NUESTROS CORRESPONSALES)

EN LA COLECTIVIDAD CATALANA DE ESTE PUERTO

CELEBRO AYER CON ENTUSIASMO EL DIA DE SAN JORGE, PATRON DE CATALUÑA

Los catalanes de este puerto celebraron ayer dignamente el día de San Jorge, patrón de Cataluña.

A medio día, se efectuó un gran almuerzo en uno de los salones del Centro, al cual concurrieron las personas más caracterizadas de la colectividad.

Con este motivo el Centro Catalán se hallaba engalanado con flores y verdes, y con los colores de la bandera catalana que se destacaban en el sitio principal.

En una mesa artísticamente adornada, tomaron colocación los siguientes señores José Casas Petit, Antonio Pedrals, Paulino Rabert, Elías Casamitjana, Luis Bouquet, Mariana Soley, Juan B. Montané, Juan Jordana, Carlos GaGrcía, Francisco Gili, Juan Fau, Enrique Badosa, Ignacio Jordana, José Urtueta, Juan Bas, Benito Pont, Enrique Gasto, Ramón Domingo, Antonio Bosch y Francisco de P. Miralles.

Durante la fiesta, que fué amenizada por una buena orquesta, reinó la más viva alegría, haciéndose fervientes votos por la prosperidad de Cataluña y por el progreso del Centro Catalán de este puerto.

Pronunciaron hermosos discursos los señores José Casas Petit, Paulino Rabert, Mariana Soley y José Urtueta.

Por la noche se efectuó en los salones del Centro un baile social, el cual obtuvo un buen éxito.

La reunión fué amenizada por una orquesta dirigida por el maestro Torrens, y se mantuvo muy animada hasta las primeras horas de la mañana de hoy.

Las familias asistentes fueron exquisitamente atendidas por miembros del Directorio y socios del Centro.

El incendio de la madrugada en la Escuela Naval

Poco después de la 1 de la madrugada, se declaró un incendio en el pabellón que ocupa la Panadería de la Escuela Naval.

El fuego tuvo como causa la inflamación de la leña que se secaba en el horno, con el objeto de mejorarle su calidad de combustible.

No se produjeron perjuicios de consideración, salvo ciertos deterioros que se ocasionaron en el segundo piso del pabellón, ocupado por la Lavandería del establecimiento.

El trabajo de apagar el fuego y demás labores anexas se hicieron en menos de una hora.

El "Latorre" y el "O'Higgins"

ZARPARAN HOY O MAÑANA

La Superioridad Naval ha dispuesto que el acorazado "Almirante Latorre" se traslade cuanto antes a Quintero junto con otras unidades menores para seguir en los ejercicios de instrucción del contingente que quedaron paralizadas hace algún tiempo.

También se ha dispuesto que el "A Higgins" zarpe al litoral norte para hacer la guardia marítima y reemplazar al buque escuela la "Blanco Encalada" que seguirá viaje de instrucción de los guardiamarinas.

LINARES

El representante de los arrendatarios ante el tribunal de la vivienda

LINARES, 26. — A las 10 A. M. de hoy, se reunieron en la Intendencia, los arrendatarios de Linares, para elegir su representante ante el Tribunal de la Vivienda.

Fué designado para este cargo el obrero Ramón Zúñiga.

El Miércoles próximo, se constituirá el Tribunal, compuesto por los señores Estanislao Inzunza, secretario de la Intendencia; Arquitecto, don Pedro Ponce de León, don Carlos del Campo, por los propietarios y don Ramón Zúñiga, por los arrendatarios.

Funerales del contador de corbeta retirado, don Julián Abarca

Hoy, a las nueve de la mañana, se verificarán en este puerto los funerales del contador de corbeta retirado, don Julián Abarca, quien desempeñaba el puesto de Gobernador Marítimo de Tomé.

El cortejo saldrá de la calle Errázuriz N.o 124, en dirección al Cementerio N.o 1, donde serán inhumados sus restos en el mausoleo de la Marina.

Una compañía de la Artillería de Costa le rendirá los honores correspondientes.

Tenemos encargo de la Superioridad Naval, de invitar a los funerales del contador Abarca, a los señores jefes y oficiales de la Armada.

Tenida: la N.o 7.

ACONCAGUA

487 CIUDADANOS SE HAN INSCRITO EN SAN FELIPE

Desde su instalación las mesas inscriptoras han funcionado diariamente con regularidad, habiendo inscrito hasta hoy 487 ciudadanos.

En la Notaría funciona la mesa inscriptora de las Subdelegaciones 1.a, 3.a y 5.a, compuesta por el Notario don Ernesto Aragón, y el Tesorero Fiscal. Se han inscrito 285 ciudadanos.

En la Municipalidad, funciona la mesa inscriptora de las Subdelegaciones 2.a y 4.a, compuesta por el Secretario del Juzgado, don Oscar Castro y don David Gonzáles, Oficial Civil. Se han inscrito 202 ciudadanos.

Anoche se llevó a cabo en los Salones de la Sociedad de Artesanos la Unión una conferencia sobre el Laudo Arbitral de Tacna y Arica por el Profesor de Historia y Geografía del Liceo de Hombres don Vicente Suau. Asistió una gran concurrencia y el conferenciante fué muy aplaudido.

Hoy ha dejado de existir, después de soportar una larga y penosa enfermedad, el señor Arturo Polanco Ramírez enlutando numerosos hogares.

Su fallecimiento ha sido muy lamentado por ser el extinto una persona muy joven contando sólo 2[illegible] años de edad.

Se ha hecho cargo de la Intendencia de Aconcagua el nuevo Intendente don Manuel Maldonado.

Asimismo el nuevo Secretario de la Intendencia don Ramón Zapata.

Los obreros de la Fábrica Nacional de Jarcias han formulado ante el señor Intendente sus protestas por lo insalubre de las viviendas que se les proporcionan. Se han nombrado comisiones para que arreglen estos asuntos en que los representantes de la fábrica están dispuestos a cerrar el establecimiento si los trabajadores empiezan a pedir mejoras.

Cia. Sud Americana de Vapores
SERVICIO MENSUAL A NEW YORK CON ITINERARIO FIJO EN 18 DIAS. — SALIDAS EN SABADOS A LA 1 EN PUNTO.
"ACONCAGUA" 9 de Mayo — "TENO" 6 de Junio
Con escala en Antofagasta, Iquique, Arica, Mollendo, Callao, Payta y Cristóbal.
SERVICIO QUINCENAL A GUAYAQUIL (ECUADOR). SALIDA EN VIERNES, A LAS 4 P. M.
"IMPERIAL" Jueves 30 de Abril — "AYSEN" 15 de Mayo
Con escala en Coquimbo, Antofagasta, Gatico, Tocopilla, Iquique, Caleta Buena, Arica, Ilo, Mollendo, Chala, Pisco, Cerro Azul Callao, Salaverry, Pacasmayo, Eten, Pimentel y Payta.
SERVICIO QUINCENAL A PIMENTEL (PERU). — SALIDAS EN VIERNES, A LAS 4 P. M.
"MAPOCHO" 8 de Mayo — "MAIPO" 22 de Mayo
Con escalas en Coquimbo, Huasco, Caldera, Chañaral, Taltal Antofagasta, Iquique, Pisagua, Arica, Ilo, Mollendo, Chala, Lomas, Pisco, Tambo de Mora, Callao, Huacho, Supe, Huarmey, Casma, Samanco, Chimbote, Salaverry, Pacasmayo y Eten.
Vapores para Penco, Lota, Tomé y Talcahuano
Salidas todos los Jueves, a las 4 P. M.
WESSEL, DUVAL y Cía.
HUERFANOS ESQUINA MORANDE, AGENTES
COMPAÑIA TRANSPORTES UNIDOS
ESTADO ESQUINA DELICIAS. SUB-AGENTES

SOCIEDAD MARITIMA Y COMERCIAL
R. W. JAMES Y Cía.
LINEA DE VAPORES RAPIDOS DE PASAJEROS
"FRESIA" Saldrá EL JUEVES 30 DE ABRIL, a las 6 de la tarde, para Coquimbo, Huasco, Taltal, Antofagasta, Mejillones, Tocopilla e Iquique.
"FLORA" Saldrá EL VIERNES 1.o DE MAYO, a las 4 de la tarde para Lota, Corral, Tomé y Talcahuano.
Por fletes, pasajes y demás pormenores, verse con
Sociedad Marítima Comercial R. W. JAMES y Cía., Avenida Errázuriz 1014, Teléfono Inglés 2562, VALPARAISO
LUIS A. GONZALEZ C. Bandera 152, Teléfono Inglés 2165, SANTIAGO

NAVIGAZIONE GENERALE ITALIANA
LINEA CENTRO-AMERICA-PACIFICO
El magnífico vapor de pasajeros,
"NAPOLI"
Llegará a Valparaíso el 1.o de Mayo pr. para salir el día 3 para Talcahuano, y el 7 del mismo mes para Antofagasta, Iquique, Arica, Puertos del Perú, Ecuador, Centro-América, Barcelona, Marsella y GENOVA.
Se admiten pasajeros para Talcahuano, Antofagasta, Iquique y Arica. Para Europa pasajes de ida y vuelta, también con retorno Vía Buenos Aires.
Para pormenores referentes a reservas de pasajes, dirigirse a:
REISER, PETITBON y Cía. BLANCO 831 — CASILLA 1397—VALPARAISO
ITALIA-AMERICA BRASIL 750.—MORANDE 237.—CASILLA 5759 SANTIAGO

P. S. N. C.
VAPORES PARA EUROPA
Orita. . . . . 2 Mayo — Oropesa. . . 23 Mayo — Oroya. . . . . 6 Junio — 1 P. M.
Para Antofagasta, Mejillones, Iquique, Arica, Mollendo, Callao, Balboa, Cristóbal, Habaña, Coruña, Santander, La Rochelle, Pallice y Liverpool.
No hacen escala en IQUIQUE
Por estos vapores se expenden boletos de 2.a clase para Europa y puertos de la Costa, a precios convenientes.
VAPORES PARA NUEVA YORK
Essequibo. . 20 Mayo — Ebro. . . . . 17 Junio — Essequibo. . 15 Julio — 1 P. M.
Para Antofagasta, Iquique, Arica, Mollendo, Callao, Salaverry, Paita, Balboa, Cristóbal, Habana y Nueva York.
THE PACIFIC STEAM NAVIGATION Co.
SANTIAGO — VALPARAISO
Agustinas 1027 — Casilla 388 — Calle Blanco — Casilla 24-V
Sub-Agente en Santiago
TRANSPORTES UNIDOS ESTADO ESQUINA DELICIAS — EXPRESO VILLALONGA AGUSTINAS 840

INFORMACIONES DEL INTERIOR

TARAPACA

La solución de la huelga en Tarapacá causa excelente impresión en el público

SE APLAUDE EN TODOS LOS CIRCULOS LA ATINADA INTERVENCION DEL INTENDENTE AMENGUAL EN LOS ARREGLOS ESCRITOS

(De nuestro Corresponsal, por Telégrafo)

IQUIQUE, 26. — Toda la prensa local se ocupa del feliz término de la huelga ferroviaria, que mantenía suspendida las operaciones de parte de los salitreros, con gravísimo daño para la industria y para la vida misma de la región, cuyos intereses, casi en su totalidad, giran alrededor de las actividades del nitrato.

Con los arreglos pactados entre obreros y la Empresa, como en los suscritos entre los trabajadores del salitre y los industriales, desaparece, además, la honda inquietud que se iba apoderando de todos los ánimos debido a los actos de sabotaje que se venían produciendo y que bien pudieron tener fatales consecuencias.

Se comenta en términos favorables el telegrama enviado por el Presidente de la República, a la primera autoridad administrativa, en el que junto con reconocer el espíritu conciliador con que han procedido obreros y patrones para la solución del conflicto, felicita al Intendente, señor Amengual, a cuyo reconocido tino, se debe el feliz arreglo de esta diferencia, mucho más cuando los mediadores designados anteriormente, no habían obtenido éxito. Pero la intervención personal del Intendente y la confianza que aquí inspiran sus actos, han devuelto a la región la tranquilidad y normalidad que habían desaparecido con la huelga ferroviaria y las dificultades en el interior, en oportuna hora solucionadas.

El nuevo Gobernador de Talcahuano prestó el juramento correspondiente

TALCAHUANO 25. — El nuevo Gobernador del departamento, don Julio Lagos de la Fuente, prestó hoy el juramento de estilo ante el Intendente de la provincia.

El Lunes entrante asumirá las funciones de su cargo.

VALDIVIA

VALDIVIA, 25. — Ayer partió para Europa, en viaje de placer, el acaudalado vecino de La Unión, don Carlos Hoffmann, acompañado de su esposa, señora Catalina Schwencke.

En Osorno falleció el decano de la colectividad germana

—Anoche falleció en Osorno, el caracterizado vecino, don Conrado Stuckrath, a la edad de 98 años, y después de haber residido 78 años en dicho pueblo.

El señor Stuckrath, era el decano de la colectividad germana de dicho pueblo, donde fundó varias industrias que se mantienen prósperas.

Los funerales se llevarán a cabo mañana, a las 4 de la tarde.

Vengó su honor asesinando horrorosamente a su patrón

(De nuestro corresponsal, por telégrafo)

VALDIVIA, 25. — En Quinquileo, lugarejo vecino a Pitrufquén, el inquilino Benedicto Pérez, asesinó en forma horrorosa a su patrón, don Adolfo Escobar Peralta, ofuscado por haberlo sorprendido en infraganti adulterio con su esposa, Jenoveva Carrasco.

El delito de adulterio se habría cometido en el mismo hogar del ofendido, mientras éste se había ausentado para cumplir con una orden de su patrón.

El señor Escobar fué golpeado y mutilado horrorosamente por Pérez, falleciendo horas más tarde en medio de angustiosos sufrimientos.

Han sido presos el asesino, su esposa, los individuos Humberto Pérez y Julio San Martín.

Manifestación de despedida a un militar

VALDIVIA, 26. — Destacados elementos de la sociedad de Osorno, despidieron anoche al mayor don Luis A. Martínez, con motivo de su traslado a Santiago.

Ofreció la manifestación, el doctor don Neftalí Barrientos.

MALLECO

Los profesores de Traiguén agradecen a "La Nación" su cooperación a la reforma educacional

TRAIGUEN, 26. — Se ha enviado a "La Nación", el siguiente telegrama, por parte del Presidente de la Agrupación General de Profesores, de Traiguén:

"El pueblo de Traiguén reunido en comicio público, acordó pedir al Supremo Gobierno, disponga la vigencia de la reforma educacional, conforme a los principios sustentados por la Asociación General de Profesores de Chile.

Al mismo tiempo, a nombre del Ministerio Primario, acordó agradecer a "La Nación", su valiosa cooperación prestada a nuestra causa". (Firmado) Maraboli, Presidente de la Agrupación de Profesores.

EL PATRONATO DE MENORES Y LA INFANCIA DESVALIDA

INTERESANTE CIRCULAR EN QUE SE PIDE EL APOYO DEL PUBLICO

No hace aún muchos días que dimos cuenta de la formación en Valparaíso, bajo los auspicios del Intendente de la provincia, de una institución que con el nombre de Patronato de Menores, tiene por fin principal el preocuparse de la infancia desvalida, problema que afecta hondamente al vecino puerto.

Uno de los más importantes pasos dados por la institución que nombramos, fué la de solicitar por intermedio de una circular el concurso de los jueces y otros magistrados de la administración de justicia que han acogido la solicitud en la mejor forma.

Para hacer más eficaz su labor, el Patronato de Menores ha enviado a lo más representativo de la población porteña, la circular que damos a continuación:

"Señor. . . . . .

Distinguido señor:

Hombres y mujeres de todos los países, razas, climas y religiones diversas, proclaman como una conquista de la humanidad el derecho del niño que tuvo la desgracia de carecer de padres para alcanzar su desarrollo físico y espiritual: el niño hambriento debe ser alimetnado, el enfermo asistido, el desviado de la buena senda, vuelto a ella; el huérfano y abandonado debe ser puesto en condiciones de ganar su subsistencia, protegido contra toda clase de explotación y educado en el sentimiento del deber para llegar a ser un día útil a la sociedad y a su patria.

Y, sin embargo, vemos que en nuestro país no se respetan estos derechos, ya que permitimos que cientos de niños vivan en los cauces como animales feroces, en promiscuidad de vicios y abandono; sabemos que el 40 por ciento de los que nacen, provienen de hogares ilegítimos, y permitimos el crimen de que se lleven niños abandonados por sus padres, a las cárceles, y en vez de educarlos, les enviamos a esas escuelas de criminales. Sabemos que la delincuencia aumenta cada día, que nada se hace por prevenirla y que los medios empleados hasta ahora para reprimirla no son sólo ineficaces, sino aún contraproducentes. Prejuicios, desconocimiento del problema, desidia inexplicable e ignorancia de los conceptos sociológicos modernos, son los escollos para abordar el problema que interesa al Chile de mañana en forma más humana y de mayor provecho.

El niño que cae en lo que llamamos delito, puede ser substraído del camino del crimen, sacándolo del ambiente de abandono o vicio en que vive y colocándolo en un medio adecuado.

Y si consideramos que todos los años escapan a las formalidades legales 58,000 niños, veremos la responsabilidad que nos corresponde ante las generaciones venideras.

Pero la solución del problema no es sencilla. No basta el sólo sentimiento humanitario para resolver la tarea; necesitamos leyes perfectas, establecimientos sabiamente orientados y organización eficiente. Y todo hay que crearlo.

Por eso solicitamos su concurso, su inteligencia y su experiencia para que colabore a la acción del Gobierno y de las instituciones públicas y privadas, en coordinación armónica y científica hasta obtener las reformas necesarias que resguarden al niño en su camino hasta la obtención de todos sus derechos.

Tales son los propósitos del "Patronato de Menores", para el cual solicitamos su adhesión y su asistencia a una reunión en los salones de la Intendencia, el Jueves 23, a las 5 P. M.

Salustio Valdés. — Humberto Molina Luco. — Roberto Banderas L. — Roberto Balbontín. — Juan Guillermo Alvarez. — Ernesto Viscaya. —Federico Elton. — Galvarino Vicencio. — Cor. Luis A. Bravo. —Tomás Eastman. — Dr. Víctor Grossi. — Dr. Jorge Figueroa Castro. — Dr. Gustavo Fricke. — Dr. Hugo Grove. — Dr. Jorge Grove. — Rafael Luis Barahona. — Dr. José Vizcarra. — Eugenio Ringeling. — Nicolás Delpino. — José Tomás Ramos V. — Dr. Humberto Vera. — Dr. Eduardo Grove. — Alberto Wiechmann."

EL MINISTERIO RESUELVE EL PROBLEMA DE LA DESOCUPACION DE NORMALISTAS

Este Comité ha celebrado sesiones diariamente y en su última sesión la Comisión que se entrevistó con el Ministro dió cuenta del resultado de las peticiones que este Comité ha hecho al Gobierno.

Consideradas las peticiones, el Ministro ha decretado sobre este problema lo siguiente:

"1.o La Dirección General de Educación Primaria procederá, dentro del término de 30 días, a formar una nómina de los normalistas graduados en las Escuelas Normales de Preceptores fiscales de la República desde el año 1918 y que no hayan obtenido colocación.

Esta lista se formará de acuerdo con las zonas fijadas a cada Escuela Normal para reclutar a los alumnos y deberá publicarse anualmente con inclusión del personal graduado cada año.

2.o El Consejo de Educación Primaria y la Dirección General del ramo, en su caso, propondrán, para servir los cargos de profesores y directores de las escuelas primarias al personal que ya esté en el servicio o a los normalistas que no tuvieren ocupación.

Para nombrar personas que no posean el título de normalistas que deseen reincorporarse al servicio o que quieran ingresar por primera vez a él será requisito indispensable, que la Dirección General del Ramo deje testimonio expreso de que no hay normalistas desocupados que acepten el empleo por proveer, dentro de la zona correspondiente a cada Escuela Normal.

Los normalistas que ingresen por primera vez al servicio serán designados siguiendo el orden estricto de la antigüedad en el título, exceptuando aquellos que hayan obtenido las dos votaciones más altas en su curso, los que tendrán preferencia aún sobre los de mayor antigüedad. En igualdad de antigüedad se preferirá a los que hayan obtenido notas más altas al graduarse.

3.o La nómina a que se refiere el N.o 1 del presente decreto, será impresa y remitida al Ministerio de Instrucción Pública y a todas las Visitaciones de Escuelas del país para conocimiento de los interesados, dentro de los primeros quince días del mes de Marzo de cada año".

¿SALDRAN A LA CIRCULACION LOS TRANVIAS ANTES DEL MIERCOLES?

EL PROBLEMA TRANVIARIO SERA ESTUDIADO HOY POR LA JUNTA DE VECINOS EN SESION DE COMITE

Como hemos informado, en nuestras ediciones anteriores, conforme al acuerdo tomado por la Honorable Junta de Vecinos en su última sesión, este organismo se reunirá hoy y en sesión de comité se preocupará del estudio del problema tranviario.

Según se nos ha informado, el problema estaría resuelto, por cuanto en la reunión habida en el Ministerio del Interior, al cual asistió el Intendente Municipal y el delegado director de la Empresa, se habría llegado a un acuerdo satisfactorio sobre las bases en las cuales se plantearía la solución del problema.

LOS CAREOS SALDRIAN TRANSITORIAMENTE

Por las informaciones que se nos han suministrado, se estima que antes del Miércoles próximo, los carros saldrán con las actuales tarifas por un tiempo transitorio, mientras la Empresa y la Municipalidad arriban al acuerdo definitivo.

Para tomar esta resolución, según se nos informó, se partiría de la base de que la Junta de Vecinos aceptaría el alza de las tarifas y el punto a discutir giraría alrededor de las compensaciones que la Empresa haría a la ciudad, tales como el alumbrado completo de Santiago, en todos los barrios, el mejoramiento del servicio tranviario, la extensión de nuevas líneas de recorrido, etc., etc.

LA SESION DE HOY

Como está acordado, hoy se reunirán los miembros de la Junta de Vecinos en sesión de comité y en ella el señor Intendente Municipal dará cuenta de las gestiones habidas con el Gobierno y los representantes de la Empresa.

LIGA DE ARRENDATARIOS DE VALPARAISO

RESULTADO DE LA VOTACION INTERNA DE LA LIGA PARA ELEGIR LOS MIEMBROS ANTE LOS TRIBUNALES DE LA VIVIENDA

LOS ELEGIDOS SON TODOS SOCIOS DE LA LIGA.—LA VOTACION EN LOS SITIOS DESIGNADOS POR LA INTENDENCIA

Serán desautorizados los que siendo socios pretendan atropellar la voluntad de los asambleistas, presentándose como candidatos para hacer fracasar a los legítimamente elegidos por la Liga en reunión plena

VERSION OFICIAL

En la noche del Sábado 25 de Abril, a las 8 1|2, se llevó a cabo la asamblea plenaria a que habían citado los socios de esta corporación.

Presidió accidentalmente, y a pedido de la mesa, don José Casella.

Se abrió la urna en presencia de todos los concurrentes, y se empezó a su tiempo, la lectura de los votos, siendo el total de votantes, 1,102, dando como resultado, el siguiente:

Para don Olimpo Soto, 607 votos, (Procurador Judicial ad-honorem).

Para don H. Rodríguez, 455 votos, (Secretario de la Liga)

Para don Alfredo Guzmán, 452 votos, (Secretario General del Comité Barón).

Para don Alberto Bravo, 306 votos, (Contador y socio de la Liga).

Para don Arturo Naranjo, 263 votos, (Presidente Comité Las Ramaditas).

En consecuencia, para estos primeros, se les designó los puestos ante los Tribunales de la Vivienda.

Sacaron la segunda mayoría los señores: Guerra 235; Robles, 232; Vera, 230; Ordenes, 219; Gatica, 165 votos.

Por la tercera mayoría, los señores: Romo, 137; Galdámes, 124; Pánes, 67; Rebolledo, 29; Toro, 24.

En varios, los señores: González, 16; Dispersos, 11; Muñoz, 8; Tapia, 4.

Los locales a que se tiene que concurrir para votar y elegir el miembro de la Liga a los Tribunales de la Vivienda:

Primer Tribunal: Elector, don Alberto Bravo, local de la votación, Comisaría de Playa Ancha.

Segundo Tribunal: Elector, don Olimpo Soto, local de la votación, Sala de la Intendencia.

Tercer Tribunal: Elector, don Arturo Naranjo, local de la votación, **Segunda Comisaría, calle Buenos Aires.**

Cuarto Tribunal. Elector, don H. Rodríguez, local para la votación, Tercera Comisaría.

Quinto Tribunal: Elector, don Alfredo Guzmán, local de la votación, Quinta Comisaría, Barón.

Las personas que vivan en dichos sectores, deberán depositar su voto en cada uno de los locales, en su momento oportuno, por los consocios que se indican más arriba, y de este modo podrá salir elegidos los que representen legítimamente los intereses de los arrendatarios en general.

Deben concurrir a los locales que más arriba se señalan, a las 10 de la mañana del Martes 28. A cualesquier intento de soborno, cohecho, o pretensión de desviar la voluntad del votante, sea por el que se sea, debe darse cuenta a los oficiales de policía, para que éstos lo comuniquen al señor Intendente, antes de empezar la votación.

El miembro de la Liga que quiera atropellar a ésta, presentándose sin haber sido elegido por la asamblea para ir a los Tribunales, será desautorizado.

EJERCITO Y ARMADA

La biblioteca del general del Canto

ES OBSEQUIADA A LA ESCUELA MILITAR

Con motivo del obsequio hecho por el teniente coronel don Julio César del Canto de la biblioteca del general del Canto a la Escuela Militar, se han cambiado las siguientes comunicaciones:

"Sr. Director de la Escuela Militar Teniente Coronel don José M. Barceló Lira. — Presente.

Estimado amigo: tengo el agrado de ofrecerle para el Establecimiento de Educación Militar que Ud. comanda, la mayor parte de la biblioteca que perteneciera a mi padre, el General Estanislao del Canto, y que él me legara en sus últimos años.

Estimo que en ninguna parte mejor que en la Escuela Militar de Chile, pueden quedar esos volúmenes, ya que mi padre fué alumno de la Escuela de Cabos, que en 1884 dirigiera conjuntamente con la de Cadetes, el ilustre General don José Aldunate, siendo después mi padre, como Coronel, en 1855, Sub-Director de la Escuela que Ud. con tanta propiedad dirige, sobre todo al rememoro a su hermano, el Coronel Barceló.

Sírvase pues, estimado Director, aceptar este modesto obsequio y mantenerlo allí como un recuerdo imperecedero, del intenso amor, que tanto a mi padre, como al que estas líneas escribe, nos inspirara toda la vida, la brillante aunque ingratísima carrera de las armas.

Le saluda y se dice de Ud. obsecuente amigo y servidor. (Fdo.): **Julio César del Canto, Ex-Teniente Coronel."**

"República de Chile. — **Escuela Militar.**—Sr. Julio César del Canto. — Presente. — Mi estimado Comandante y amigo:

La Escuela Militar ha tenido el honor de recibir la mayor parte de la Biblioteca que perteneciera al benemérito General don Estanislao del Canto, su señor padre, y que Ud., en un rasgo de generoso cariño al Establecimiento, obsequia, recordando que el ilustre General fué su Sub-Director en 1885.

Esta valiosa donación, que guardará la Escuela con el mismo cariño y veneración con que se guarda el recuerdo de su señor padre, representa para la Biblioteca del Establecimiento, una ayuda cuyo valor significará un concenso notable en la formación de la intelectualidad del Cadete.

La Dirección de la Escuela Militar, profundamente reconocida, presenta a U., en nombre de Jefes, Oficiales, Cadetes y en el suyo propio, el testimonio más sincero de su gratitud.

Saluda a Ud. atentamente. (Fdo.) **J. M. Barceló, Teniente Coronel-Director."**

Destinaciones de oficiales

Ha sido derogado el decreto que destinaba al teniente don Jorge Cañas para el Regimiento Cazadores, disponiéndose que continuará en el Regimiento Granaderos, comandado en la Escuela de Caballería.

La destinación del teniente don Hernán Plaza al Lanceros, asimismo, ha sido derogada, debiendo pasar a servir al Regimiento Guías.

Escuela de Caballería

Se ha dejado sin efecto el nombramiento del teniente don Julio Pérez como alumno de la Escuela de Caballería y, en su reemplazo, se designó al teniente don Francisco Ossa.

Alumnos del Curso de Aspirantes a Oficiales de Carabineros

El Ministerio de Guerra ha decretado que los siguientes sub-oficiales pasen a disposición del Ministerio de Guerra, a fin de que, en calidad de Comandados, hagan el curso de aspirante a oficial del Cuerpo de Carabineros:

Sargentos 1.os: Eduardo Fuentealba, Belgrmino Meza, Máximo Sánchez, Antonio Silva, Romeraldo Retamales, José del C. Ojeda, Octavio Leitón; vice-primeros: Manuel Leiva, Florentino San Martín y Guillermo Saint Jean.

EL CONSEJO DE BIENESTAR SOCIAL DA CUMPLIMIENTO A LA LEY DE LA VIVIENDA

El secretario del Consejo de Bienestar Social, con fecha de ayer, ha dirigido a todos los Tribunales de la Vivienda de esta ciudad, la siguiente comunicación:

"Santiago, a 22 de Abril de 1925.—N.o 5029.—En cumplimiento del artículo 1.o, inciso 2.o del decreto-ley N.o 261, de 19 de Febrero último, tengo el agrado de pasar al Tribunal de la Vivienda que Ud. preside, una nómina de las propiedades que están declaradas "insalubres" por el Consejo Superior de Habitaciones para Obreros, ubicadas dentro del radio jurisdiccional de ese Tribunal, o sea, de la .... Comisaría de esta ciudad. Llamo la atención de Ud. a que la nómina adjunta han sido revisadas hasta esta fecha y que sólo contiene las habitaciones que cha, y que habrá seguramente otras dentro del sector correspondiente a ese Tribunal, que no lo han sido aún, las cuales irán en las próximas nóminas que mensualmente enviará este Consejo en cumplimiento de la citada disposición legal. Además, se harán revisar especialmente aquellas propiedades arerca de cuyo stado de salubridad ese Tribunal se sirva pedir informe por no encontrarse incluídas en las listas enviadas. Para el efecto de que los propietarios cumplan las obligaciones que les impone la declaración de insalubridad de sus habitaciones destinadas al arrendamiento, en lo referente a arreglos de ellas, la oficina de sanamiento de este Consejo, redactará los informes correspondientes, en los que se indicarán las reparaciones que deben efectuarse, de acuerdo con el reglamento de la ley de alquileres. Estos informes se notificarán a los propietarios, en conformidad a la ley N.o 1838, de 20 de Febrero de 1906, fijándoseles un plazo prudencial para efectuar los trabajos; y vencido dicho plazo, la sección judicial de este mismo Consejo hará las presentaciones del caso ante los Tribunales de la Vivienda, requiriendo la ejecución inmediata de las órdenes que no hubieran sido cumplidas. También esta oficina dará cuenta oportunamente a ese Tribunal, del cumplimiento de sus órdenes de reparaciones por parte de los propietarios, a fin de que se tome nota de ello para los efectos que correspondan.

Termino haciendo presente a Ud. que este Consejo tendrá el mayor agrado en cooperar a la labor de los Tribunales de la Vivienda, en todo lo que sea de su incumbencia.

Dios guarde, a Ud.—(Firmado). **Ernesto Arteaga U.,** secretario del Consejo de Bienestar Social.—Al señor don..... presidente del .....Tribunal de la Vivienda de Santiago".

EDUCACION

La fiesta del Martes en el Liceo de Aplicación

CON QUE LOS EX-ALUMNOS DESPEDIRAN A LOS PROFESORES DON TEODORO KAUSEL, DON MANUEL GUZMAN MATURANA, SEÑORITA FILOMENA RAMIREZ, DON EDESIO TORRESANTA Y DON JOSE MIGUEL VIVANCO

El Martes próximo se realizará en el Liceo de Aplicación una significativa fiesta con motivo del alejamiento de ese importante establecimiento de instrucción los profesores señores don Teodoro Kausel, don Manuel Guzmán Maturana la señorita Filomena Ramírez, don Edecio Torresanta y don José Miguel Vivanco, después de haber prestado largos años de servicio en ese plantel.

Los ex-alumnos desean despedir dignamente a estos distinguidos profesores y al efecto han organizado un five o'clok tea que se efectuará el Martes próximo a las 5 de la tarde. Por los preparativos que se han venido realizando y la acogida que ha encontrado entre los ex-alumnos, esta simpática fiesta promete alcanzar hermosos caracteres.

Las adhesiones se reciben en San Miguel 29, hasta las 12 M. del Martes y su valor es de $ 10.

Curso de Gimnasia en el Instituto de Educación Física

El Lunes 4 de Mayo se iniciará el curso particular de gimnasia para caballeros y jóvenes, que funciona anualmente en el Instituto.

Las clases se efectuarán de 7 a 8 P. M., los días Lunes, Miércoles y Viernes.

El profesor del curso, será el Capitán, señor F. Arriagada, recién titulado en la Escuela de Gimnasia de Joinville Le Pont (Francia.

Las personas que deseen seguir el curso pueden pasar a matricularse a la Oficina del Inspector General del Instituto.

El Conservatorio Católico de Música y Declamación

(COMPAÑIA 1329 (ALTOS)

En los primeros días de Mayo este importante establecimiento musical que dirige el maestro presbítero don Pedro Valencia Courbis, se trasladará a su nuevo local central en Compañía 1329, en vista de que el antiguo se ha hecho estrecho para los diversos cursos de esta Escuela de Arte.

Se iniciarán también otros importantes cursos de Teoría, Armonía, Declamación, Canto, Violín, Gimnasia rítima, Dibujo y Pintura.

Mientras tanto la Dirección atiende la matrícula en Agustinas 1038, de 4 a 6 P. M.

Liceo nocturno gratuito "Presidente Balmaceda"

Desde el 1.o del mes próximo empezará a funcionar en Vicuña Mackenna 569, el Liceo Nocturno Gratuito Presidente Balmaceda, sostenido por la Junta de Vecinos de Adelanto Local de la 7.a comuna Maestranza.

La mayoría del Cuerpo de Profesores está compuesto de profesores de Estado, examinadores y estudiantes universitarios, respectivamente.

La matrícula a contar desde hoy, estará abierta diariamente de 5 a 8 P. M, en Vicuña Mackenna 569. Las clases funcionarán de 8 a 11 P. M.

LOS ALUMNOS DEL BARROS ARANA TIENEN UNA BIBLIOTECA DE TRES MIL VOLUMENES

ESTA OBRA ES EL FRUTO DE UNA ENCOMIABLE Y TESONERA LABOR DE LOS MUCHACHOS.—"LA INICIATIVA NACIO EN UNA ACADEMIA LITERARIA FUNDADA POR NOSOTROS", NOS DICEN

En más de una ocasión, en nuestras visitas a los establecimientos de instrucción secundaria, entre muchas observaciones que nos han merecido el buen pie en que se encuentran casi todos ellos, hemos anotado una, sin embargo, cuyo alcance para la enseñanza de los idiomas, por ejemplo, no debe pasar inadvertido. Nos referimos al abandono en que se encuentran sus bibliotecas, abandono que no debe atribuirse, por cierto, a las direcciones de los liceos, sino, principalmente, a la exigüidad de los fondos de que disponen sus rectores o directoras, para atender estas necesidades que afectan bastante a la enseñanza de ciertos ramos. Hemos anotado, en efecto, que aparte del Instituto Nacional, con su soberbia biblioteca, demás, cual más, cual menos, carecen aún de las obras indispensables de consulta. Los alumnos de castellano y de historia, por ejemplo, no tienen a la mano libros que deberían tener, tanto para completar los conocimientos recibidos en clase, cuanto para cultivar en los años superiores, el gusto o el criterio; para contribuir, en suma, a su cultura, intelectual o artística.

Se explica que con estos antecedentes, verificados en continuas visitas, recibiéramos una agradabilísima sorpresa al visitar no hace mucho, el Internado Barros Arana, invitados por una comisión de alumnos, a conocer su biblioteca. Se trata de una obra de tan señalada importancia y tan digna de ser imitada en otros establecimientos, que nos resulta muy agradable tarea dar cuenta de ella.

Nuestros invitantes, alumnos del 5.o y 6.o años, nos conducen al segundo piso, al que llegamos después de atravesar el hermoso primer patio del establecimiento, donde, muy alegres, disfrutan del sol mañanero unos dos centenares de muchachos, aprovechando un recreo.

Muy pronto nos encontramos en el local de la biblioteca. Instalada en una sala no muy apropiada para el caso, por lo estrecha, presenta, sin embargo, un agradable golpe de vista. Rodeada totalmente de estanterías, que suben hasta muy cerca del techo, aquello está materialmente atestado de libros. Las obras aparecen convenientemente ordenadas, de acuerdo con un sistema de clasificación ideado por los mismos estudiantes. Interrogado por nosotros, uno de nuestros amables introductores, nos dice:

—Hay aquí alrededor de tres mil volúmenes. Todo es obra nuestra, de los alumnos del Internado, aunque para realizarla, hemos contado con la ayuda de la Dirección, de algunos profesores, e inspectores del establecimiento. Entre los últimos, no podemos silenciar el nombre del señor Muñoz, nuestro más constante colaborador. La biblioteca es atendida por los mismos alumnos, para lo cual hemos organizado un sistema de turnos.

A otra pregunta nuestra, uno de nuestros acompañantes nos responde:

—La iniciativa nació en una academia literaria fundada por nosotros. El Internado tiene una biblioteca que no presta ningún servicio, porque no se ha renovado en veinte años; porque allí no hay sino añejecos sin valor. Casi invariablemente, no hallábamos allí, los libros cuya lectura nos recomendaba el profesor de castellano o el profesor de historia... Por otra parte, no encontrábamos a nuestro alcance los libros necesarios para satisfacer nuestra afición por la lectura, por la buena lectura. Y nació entonces la iniciativa que hoy, como Uds. ven, es una hermosa realidad y que nos ha prestado ya grandes servicios. Lentamente hemos logrado reunir esos tres mil volúmenes. Profesores, alumnos, literatos chilenos, nos han obsequiado obras, a menudo hemos hecho colectas entre nosotros y la biblioteca ha ido incrementando, siempre con obras selecionadas. En varias oportunidades, hemos hecho pedidos al extranjero. En nuestra biblioteca hay libros que no se encuentran fácilmente en Chile...

Escuchamos con gran interés a nuestros informantes y los felicitamos sinceramente. Recorremos en seguida con verdadera curiosidad los estantes repletos, hojeamos los catálogos y vamos de sorpresa en sorpresa. La filosofía, la historia, el teatro, la educación, la poesía, la novela, el cuento, están allí representados por sus más altos exponentes. Y anotamos al azar nombres autores: Faguet, Freud, Guyau, Boutroux, Le Bon, Ribot, Taine, Merimé, Le Dantec, Ortega y Gasset, Altamira, Alomar, Sienkiewicz, Tolstoy, Whitmann, Rolland, Shakespeare, Pirandelo, Pardo Bazán, Ibsen, Lamartine, Balzac, Hamsun, D'Annunzio, Queiróz, France, Papini, Maeterlink, Baudelaire, Azorín, Wilde, Cervantes, Bordeaux, Barrés, Andreiev, Rodó, Bjorson, Chejov, Averchenko, Molière, Brandao, Bourget, D'Amicis, Esquilo, Sófocles, etc., etc.

Se nos presentan a continuación cuadros estadísticos sobre las obras leídas cada año, que son muchos, y algunos datos muy interesantes sobre los autores preferidos por los muchachos. Anotaremos, por curiosidad, que "Juan Cristóbal" es tan solicitado, que la biblioteca de los alumnos hubo de adquirir dos ejemplares más de la gran obra de Rolland.

Al despedirnos, reiteramos nuestras felicitaciones a los alumnos del Barros Arana, por la interesante labor que por propia iniciativa han realizado, y ellos agradecen a "La Nación" el haberles dedicado otra visita de la que, gustosos, informamos a nuestros lectores.

LA FIESTA DE AYER EN EL LICEO BARROS ARANA

EN LA CUAL SE INAUGURO EL AHORRO ESCOLAR

Con todo éxito se realizó ayer la hermosa fiesta de propaganda del ahorro, que había preparado la dirección del Internado "Barros Arana" para inaugurar el importante servicio del Ahorro Escolar.

Poco después de las cuatro se dió comienzo al programa con un hermoso número de piano, ejecutado por el profesor don Agustín Cannobio, siguiendo luego la conferencia sobre el ahorro, dictada por el jefe de la sección Propaganda de la Caja de Ahorros de Santiago, señor Meléndez, quien se refirió a las ventajas de la economía y al progreso experimentado por las instituciones de ahorro en el país. Señaló una serie de ejemplos muy dignos de imitar, de personas modestas que gracias al estudio y al ahorro habían hecho notables sus nombres.

Tan pronto se dió por terminada la conferencia, se desarrollaron los demás números del programa. Fueron muy aplaudidos los números a cargo de la tonadillera "La Chilenita" y los de Lucho Barra y Pavéz.

Al terminar la fiesta, el director del Internado hizo uso de la palabra y agradeció al representante de la Caja la cooperación prestada por él.

A las 6 y media se daba por terminada la fiesta, retirándose la concurrencia muy complacida del éxito de la fiesta.

INDUSTRIAS Y COMERCIO

CAMBIO

COMERCIAL	41.90
EQUIVALENCIAS DEL CAMBIO BANCARIO:	
UN FRANCO BELGA vale	0.44 60
1 DOLAR	8.81
1 FRANCO	0.45 1|2
1 LIRA	0.36 1|4
1 NACIONAL ARG.	3.40
1 PESETA	1.26

PREMIO DEL ORO: 239.50

UN DOLAR EN ORO AMERICANO: 481 3|8

UN PESO PAPEL, VALE: 5 23|32 PENIQUES

MATADERO PUBLICO

ENCIERRA PARA HOY

Ganado mayor		Ganado menor	
Bueyes	99	Corderos	1186
Novillos	85	Cerdos	513
Vacas	363	Cabros	30
Q. vivos	3	Terneros	177
En vara	40		1906
	588		

LIMADOR

y armador necesito

S. DIEGO 1948

Impotencia

Usted puede reconquistar las fuerzas viriles sin operación, con

BISMOLAN

SE VENDE EN TODAS LAS BOTICAS

GUIA OFICIAL DE CORREDORES DE LA BOLSA DE COMERCIO

COMPRA-VENTA DE ACCIONES, ORO, BONOS; PRESTAMOS HIPOTECARIOS

BALBONTIN Y HELFMAN
Edificio Aristía, 4.o piso
BARROS GONZALEZ
Bandera N.o 149.

MONTT FRANCISCO
Bolsa de Comercio. Oficina N.o 23.

EMILIO ALEMPARTE LASTRA
Agustinas 1223

JARAS D. V. ISMAEL
Calle Club de la Unión N.o 1069

SUBERCASEAUX FRANCISCO
Bandera N.o 73

SUTIL PRIETO DIEGO
Bandera N.o 69

VALDES RICARDO
Calle La Bolsa N.o 84

VILLAMIL FLORENCIO
Calle La Bolsa N.o 82. Tel. 2664.

VALCK Y KAHNI — VALDIVIA

CASA IMPORTADORA ESTABLECIDA EL AÑO 1906

Reciben encargos de compra y venta de mercaderías y productos de toda clase, por cuenta propia y ajena, facilitando fondos a cuenta de ellos.

También nos hacemos cargo de toda clase de agencias para las provincias de Valdivia y Llanquihue, que recorren nuestros viajeros.

Referencias: BANCOS ALEMAN Tr., CHILE Y ALEMANIA, CHILE, ESPAÑOL DE CHILE Y CAJA NACIONAL DE AHORROS

COMPAÑIA DE REFINERIA DE AZUCAR DE VIÑA DEL MAR

DIVIDENDO PROVISORIO 102

En conformidad a lo acordado por el Directorio, se repartirá a los señores Accionistas, un dividendo provisorio de **$ 0.75 moneda corriente por acción**, que se pagará por el **BANCO DE CHILE** en ésta, en Santiago y en provincias, desde el Jueves 30 del actual.

El Registro de las Acciones permanecerá cerrado desde el Lunes 20 hasta el Jueves 30 del actual, ambas fechas inclusive.

Valparaíso, Abril 17 de 1925.

O. CARVALLO,
Director - Gerente.

1.o—M.

EL MEJOR FONOGRAFO PORTATIL ES

THE DECCA Siempre THE DECCA Siempre THE DECCA

GRANDES FACILIDADES DE PAGO —:— CASA GRAU —:— ESTADO 386 —:— VARIADOS MODELOS DESDE $ 325 HASTA 625

DISCOS IMPORTADOS: EL MEJOR SURTIDO

EL PRESIDENTE EN LONDRES DE LAS COMPAÑIAS HARRODS Y GATH Y CHAVES

LLEGA ESTA NOCHE A SANTIAGO

Sir Woodman Burbidge, presidente en Londres de las Compañías de Harrods y Gath y Chaves, arribará por la combinación transandina de hoy, siendo acompañado de su distinguida esposa e hijas.

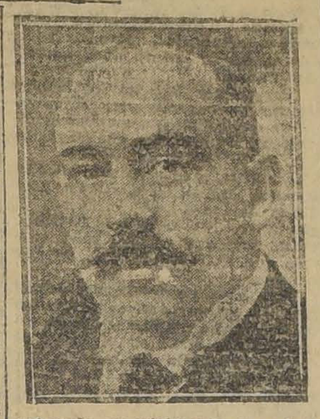

Sir Burgidge, como lo anunció el cable ayer, partió de Buenos Aires en la mañana del Domingo y estará en esta capital los días de la presente semana, para embarcarse después en viaje a Estados Unidos.

Esta personalidad del mundo social y comercial inglés, viene por tercera vez a Chile en visita a la firma que preside. Lo acompañan los señores Pablo Foucher, director gerente de los almacenes en Buenos Aires; John White, contador general de los mismos y el señor Hope Gibson, secretario del directorio de Londres.

Los distinguidos visitantes llegarán, como hemos señalado al principio, por el expreso de esta noche, en un carro Pullmann, agregado especialmente, y se hospedarán en el Hotel Savoy.

LA REUNION DE OBREROS DE LA COMUNA YUNGAY

Esta noche se efectuará una reunión en el local del Centro El Despertar de los dirigentes de las diversas colectividades obreras de ese sector para tratar sobre las festividades del 1.o de Mayo.

Se nos ha pedido rogar la asistencia de los secretarios generales de las corporaciones obreras, ya que se trata de tomar acuerdos de suma importancia.

INFORMACIONES DE LA U. E. CH.

LA REUNION DE AYER DE LOS EMPLEADOS DE LA SINGER SEWING MACHINE CO.

Ayer a las 10 A. M. en los salones de la Unión de Empleados de Chile, 21 de Mayo 547, se reunieron los empleados, agentes, sub-agentes, vendedores y cobradores de la Singer Sewing Machine Co., a fin de tomar acuerdos sobre la organización de todo el personal empleado en la mencionada compañía.

Presidió la sesión el representante legal de la UECH, señor Eduardo Bunster, quien dió a conocer la necesidad imprescindible que tienen todos los empleados de federarse y adherirse a la UECH, a fin de poder, de este modo, defender los derechos de cada uno de ellos.

En seguida hizo uso de la palabra el Sub-Agente de la Cía. en Punta Arenas, señor Jaime Ferri, quien dió a conocer las diversas incidencias que le han ocurrido después de ocho años de servicios en la compañía resultando que como agradecimiento y en premio de sus buenos servicios, ha sido separado de su puesto, sin pagársele el desahucio que ordena la ley.

Después de haber oído al señor Ferri su disertación sobre su actuación en la compañía,—lo que fué hecho con toda clase de detalles,—se llegó al acuerdo de citar a todos los empleados, agentes, vendedores, etc., a una nueva reunión que se llevará a efecto el Sábado 2 del próximo mes, en el local de la UECH a las 5 P. M.

Se levantó la sesión a las 12.15 meridiano.

Lunes, 6 P. M., Chile Telephone.

7 P. M., Casa E. Delporte. Especial para operarias de los talleres, calle Dávila.

9.30 P. M., Empleados de Correos y comisiones del cierre a las 7 y descanso dominical.

Martes. Directorio de la Junta Departamental, a las 9 P. M.

Martes. Consejo Administrativo. Se recomienda esta asistencia, que es con el objeto de nombrar el miembro de la UECH, que debe representarnos ante el Tribunal de Conciliación.

Especialmente se cita en Secretaría, a las 6 P. M. al señor Luis A. Moreno.

LOS EMPLEADOS DE LA INDUSTRIA CERVECERA

Bajo los auspicios de los Consejos Departamentales de la UECH, los empleados de esta industria vienen organizándose con buen éxito en todo el país. Esta industria que está en su mayoría en manos de una sola Compañía, en un tiempo relativamente corto ha prolongado las actividades de su organización, teniendo a hacer un solo Sindicato en toda la República.

Entre los cerveceros es necesario reconocer que existe un inquebrantable espíritu de solidaridad y de lucha, que es base de organización entre los asalariados.

La UECH se complace en reconocerles como una de sus secciones más laboriosas y disciplinadas. Por eso es que ha estado atenta a prestarle facilidades para que desarrollen en provincias su propaganda; y no desespera que pronto llegarán a coronar sus ideales de concentración.

EL PRIMERO DE MAYO

Como teníamos publicado, para el primero de Mayo se activan todos los esfuerzos a fin de conseguir que sea un hecho el cierre de las 7.

La Unión de Empleados ante todo se propone celebrar de la mejor manera la gran fiesta de los obreros. Al efecto tiene resuelto para el próximo Domingo un gran desfile, en que reunidos empleados y obreros recorrerán las calles de la ciudad, a fin de hacer un hecho el descanso dominical y el cierre a las siete.

Como se ve, la demostración de fuerza que preparan los asalariados es con el fin de conseguir que se haga efectiva la ley, ya que los distintos dueños de almacenes y de comercio minorista en su generalidad son los que con distintos pretextos se han negado a cumplir esta disposición.

Antes de principiar el desfile, como medida preparatoria de organización, en los salones de la UECH se dictará una conferencia relativa al acto.

Se espera que los patrones remisos a cumplir esta disposición en vista de la actitud de los empleados y como homenaje al 1.o de Mayo, ha rán de ceder en su terquedad y será un hecho para nuestros compañeros empleados de tiendas minoristas el cierre a las 7 y el descanso dominical.

UNION DE EMPLEADOS DE FARMACIA

Con asistencia numerosa de empleados y de delegados de Farmacia llevóse a efecto ayer Domingo en los salones de la UECH, la interesante disertación que el señor Manresa, delegado de la Unión de Empleados ante el Ministro de Asistencia Social en la reforma de la ley N.o 188, ofreciera a nuestro gremio acerca de la **Celebración de Contratos**.

El señor Manresa, con palabras fácil y argumentación sobria y firme, llevó el convencimiento a cada uno de sus oyentes que la forma como éstos contratos se están verificando en la mayoría de los establecimientos de Farmacia, es antilegal, anti-social y de ningún respeto a la finalidad armonizadora que este gremio al constituirse manifestó a los dueños de Farmacias, representados en el Sindicato de Dueños de Boticas.

MANIFESTACION

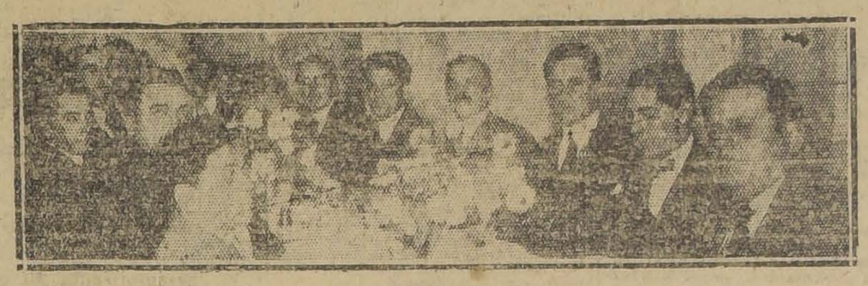

Grupo general de los asistentes a la manifestación que anteanoche ofrecieron sus amigos al Sr. don Roboam Pacheco Pizarro, con motivo de su nombramiento de Receptor de Mayor Cuantía de Santiago

UN PROGRESO DE LA ESTACION RADIOTELEFONICA DE "LA NACION"

La Estación C. B. C., de la Compañía Radio Chilena, continuando con sus propósitos de satisfacer en la forma más amplia posible los justos anhelos de los señores aficionados de todo el país, en orden a que sus programas adquieran no sólo mayor novedad, sino que verdadero valor artístico, ha resuelto organizar, a pedido de la Radio Asociación "H", audiciones, cuyos números serán cuidadosamente seleccionados, por uno de los miembros más distinguidos de la mencionada Asociación.

En efecto, don Francisco de Borja Echeverría, ha ofrecido a la Estación C. B. C., el concurso de su reconocida artística, para confeccionar el programa de una audición nocturna semanal, por ahora. El Viernes próximo tendrá lugar la primera de estas audiciones que seguramente obtendrá los aplausos de los aficionados.

LA CONTESTACION DE LOS BANCOS SOBRE AUMENTO DE SUELDOS SERA HOY DADA

A LA IMPORTANTE ASAMBLEA DE ESTA NOCHE ASISTIRA LA TOTALIDAD DEL PERSONAL DEL BANCO DE CHILE

La expectación de los empleados bancarios por conocer la contestación de las gerencias sobre el aumento de sueldos, toca a su fin y en efecto es probable que hoy sea conocida.

HOY CONTESTARAN TODOS LOS BANCOS

Las amplias informaciones que hemos suministrado sobre las actividades de los Consejos de las Instituciones bancarias de la capital para terminar el estudio de las peticiones presentadas por los empleados, tiene en antecedentes nuestros lectores del estado de las gestiones.

En la mañana de hoy se reanudará el estudio de mejoramiento de los respectivos personales y por las informaciones que hemos recogido de fuente fidedigna, podemos adelantar la noticia de que en el día de hoy las gerencias de los distintos Bancos darán las contestaciones a sus empleados.

Según nuestras informaciones, los Bancos chicos esperan que lo hagan en primer lugar los de Chile y Español, cuyos Consejos se han preocupado de preferencia de este importante asunto que viene a resolver el mejoramiento de los empleados bancarios.

LA GRAN ASAMBLEA DE ESTA NOCHE

Los delegados acordaron citar para el día de hoy a una amplia asamblea a los empleados de Bancos y se recomienda la asistencia de la totalidad del personal del Banco de Chile por cuanto se tratarán asuntos que afectan muy especialmente a esta institución bancaria.

La asamblea se efectuará esta noche a las 9.30 en el local de la calle San Antonio.

ALBION Las Tintas que, por su firmeza e inalterabilidad, son preferidas por BANCOS, NOTARIAS Y OFICINAS PUBLICAS. NJO

LOS REPRESENTANTES DE LOS ARRENDATARIOS ANTE LOS TRIBUNALES DE LA VIVIENDA HACEN UNA EXPOSICION A SUS REPRESENTADOS

PRESENTARIAN LAS RENUNCIAS DE SUS CARGOS SI EL GOBIERNO NO ATIENDE SUS PETICIONES. — ACTIVIDADES DE LOS ARRENDATARIOS EN EL DIA DE HOY

EXPOSICION DE LOS REPRESENTANTES DE LOS ARRENDATARIOS

Ha estado en nuestra imprenta el Comité de representantes de los delegados de arrendatarios ante los Tribunales de la Vivienda y nos ha pedido la publicación del siguiente manifiesto:

"Compañeros arrendatarios:

Para responder cumplidamente a la confianza que en nosotros han depositado los arrendatarios de Santiago, al designarnos como sus representantes ante los Tribunales de la Vivienda, cumplimos con el deber de informarlos acerca de los tropiezos que hemos encontrado en el desempeño de nuestra misión, y de la resolución que tomamos y sometemos a su consideración y ratificación.

Para explicarnos mejor, nos vemos obligados a hacer una reseña sumaria de los hechos.

Aceptamos formar parte de los Tribunales, con la declaración expresa de que lucharíamos por la reforma del decreto-ley N.o 261 y el reglamento respectivo, y hemos manifestado públicamente que el día que estimáramos que nuestra acción era ineficaz en el seno de los tribunales, renunciaríamos a nuestros cargos, porque no aceptamos ser instrumentos de nadie, ni que a la espalda de la representación obrera se estuviera conspirando contra los arrendatarios.

Al constituirse los tribunales, todos conocen la forma cómo hicimos oir nuestra protesta por las arbitrariedades cometidas por las autoridades, que han violado la Ley 261 en repetidas ocasiones y la han contradicho y tergiversado en el reglamento respectivo.

Posteriormente hicimos una grave denuncia por las gestiones realizadas por el intendente de la provincia, que repudiábamos enérgicamente. Esta denuncia, a pesar de las publicaciones hechas, no ha sido desvirtuada. Todos estos hechos nos han enseñado a estar en guardia para prever el peligro.

Hace doce días que quedaron constituídos legalmente los tribunales y, sin embargo, hay algunos que aún no funcionan porque las autoridades no proporcionan locales, alegando el absurdo de que no disponen de ellos.

El Gobierno, por intermedio de uno de los Ministros de Estado, declaró hace tiempo que no prestaría la fuerza pública a los jueces de subdelegación y de distritos para efectuar lanzamientos, como asimismo que dichos jueces carecen de competencia para conocer de las causas sobre el contrato de arrendamiento de casas, comprendidos en el decreto-ley 261. Ninguna de estas dos declaraciones ha sido cumplida hasta ahora.

Nosotros hemos sostenido que las leyes especiales prevalecen sobre las leyes generales, y conforme a este principio sostenemos que toda cuestión derivada de diferencias entre arrendadores y arrendatarios comprendidos en el decreto-ley 261, es de incumbencia exclusiva de los Tribunales de la Vivienda porque así se desprende del texto claro de esa ley y ese es justamente el espíritu de ella. Y en virtud de estas consideraciones aceptamos los tribunales como un medio de defender los intereses de los inquilinos.

El Gobierno que dictó el decreto-ley 261 en carácter de ley especial, y que crea tribunales especiales, ha dictado posteriormente el decreto-ley 367 sobre Juzgados de Letras de Menor Cuantía, y allá como olvidado entre un torbellino de incisos, figura esta disposición que dice a la letra:

"3.o No obstante lo dispuesto en los dos números anteriores, en los juicios especiales del contrato de arrendamiento, **los jueces letrados de menor cuantía conocerán en única instancia hasta la suma de cien pesos y en primera instancia hasta la suma de un mil pesos.**"

Nosotros estimamos que, no pudiendo ya sostener honradamente la competencia de los jueces de subdelegación y de distrito, se pretende ahora entregar esa competencia a ciertos funcionarios que no existen, con el propósito de privar de la parte más importante de sus atribuciones a los Tribunales de la Vivienda, y desvirtúa su principal razón de ser.

Si se toma en cuenta que las funciones de higiene y salubridad son desempeñadas por organismos técnicos especiales, tenemos que en esas condiciones las únicas funciones que desempeñarían los Tribunales de la Vivienda serían: fijar el avalúo de las propiedades, renta de arrendamiento y sancionar las infracciones a las leyes sanitarias, en todo lo cual primarán las influencias todopoderosas de los propietarios.

Los Tribunales de la Vivienda, en tan mezquinas condiciones, no serían sino un engaño para los arrendatarios.

Por estas razones, y teniendo presente que el decreto 261 fué dictado en beneficio de los arrendatarios, que se están cometiendo mil arbitrariedades contra ellos, y que el intendente ha declarado últimamente, no obstante las declaraciones del Gobierno que prestará la fuerza pública para los lanzamientos, hemos acordado lo siguiente:

1.o Que los Tribunales de la Vivienda conserven todas las facultades que les otorga el decreto-ley 261.

2.o Derogación del inciso 3.o del artículo 18 del decreto 267, sobre creación de Juzgados de Letras de Menor Cuantía.

3.o Se declare incompetente para conocer en los asuntos que tengan relación con la Ley de la Vivienda.

4.o Prohibición de prestar la fuerza pública para efectuar los lanzamientos arbitrarios decretados por los juzgados de subdelegación y de distrito.

5.o Estudiar las reformas de la Ley 261 y el reglamento.

6.o Instalación inmediata de todos los tribunales dentro del radio respectivo.

7.o Prohibición de mantener deshabitadas las propiedades destinadas al arrendamiento y comprendidas en el decerto 261.

8.o En caso de que estas cuestiones no sean resueltas favorablemente, presentaremos la renuncia de nuestros cargos, por estimar que no se puede permitir que a la sombra de la representación de los arrendatarios se estén lesionando sus intereses por las autoridades confabulados con los propietarios.

Si esta situación llega a producirse, declinamos toda responsabilidad y actuaremos en conformidad a los hechos.

El llanto de los niños que duermen a la intemperie en las calles de la ciudad, las lágrimas de las madres y de los ancianos, que ven destruído su hogar, nos obligan a tomar esta determinación.

El Gobierno, que se mantiene al margen de todas las leyes, porque es Gobierno revolucionario, puede dictar inmediatamente si quiere, medidas adecuadas que remedien esta situación.

Santiago, 25 de Abril de 1925.

El Comité.

E. A. González V.—R. Celis C.—Castor Vilarín M.

OBSERVACIONES A LA LEY DE ALQUILERES

Se nos pide la publicación de las siguientes líneas:

Señor
Director de "La Nación".
Respetado señor:

La Ley de la Vivienda, la cual deberíamos llamar "La Ley Salas" a semejanza de la "Ley Wolstead" de E. E. U. U., a mi juicio, es digna de llevarse a la práctica. Viene a subsanar muchos abusos e inconvenientes y no perjudica a nadie, sino que favorece moral y honradamente a ambos bandos; propietarios y arrendatarios.

Resguarda los intereses de los primeros porque les garantiza la percepción de sus rentas con puntualidad, puesto que si no se les paga en los primeros diez días, (si es anticipado) y al fin de mes (si es vencido), con recurrir al Tribunal de la Vivienda, dentro del tercer día y sin más trámite, obtendrá el desalojamiento y no estarán sujetos a procedimientos dilatorios, por tinterilladas, con beneficio sólo de los receptores o actuarios y evitarán sar burlados por la traslación de los muebles ocultamente por los arrendatarios inescrupulosos.

Garantiza también la estabilidad del arrendatario honrado y de buenas costumbres, por estar el canon limitado al tanto por ciento; no podrá el arrendador alzarlo por sí, ya sea porque necesita pagar el "adicional por mil" de la contribución municipal; ni porque colocó el alcantarillado, etc., etc.

Tampoco, el arrendatario puntual en sus pagos y moral en su vida, podrá ser privado de la casa arrendada, porque el dueño se le antojó, porque sí, sin dar ningún motivo justificado, porque tiene una mejor oferta o no le es simpático el actual arrendatario no importándole nada los perjuicios que sobrevengan al deshauciado. Si la ley señala los motivos por los cuales se puede privar o dar término al arriendo, es lógico que sin estos motivos y sin causa justificada no pueda ser desfavorecido de la casa arrendada y es así como se procede en países con cujdadanos civilizados y respetuosos de las leyes y derechos de los ciudadanos.

Solo me permito una observación al querido doctor Salas es decir a la ley, debiera ser para todos y a mi criterio, las casas de valor de más de $ 80.000, debieran pagar el ocho por ciento de canon de arriendo. Conozco inquilinos lamentables por el subido canon en partes centrales. Y las casas en alquiler, deben ostentar carteles con el avalúo respectivo: valor del arriendo y certificado de salubridad, y evitar bajo todos conceptos la explotación de la gente sencilla. (Fdo.) **Euperto Albornoz M.** — Matucana 762.

LAS ACTIVIDADES DE LOS ARRENDATARIOS

Damos a continuación la nómina de las reuniones de arrendatarios que se efectuaron en el día de hoy:

LIGA FEDERAL DE ARRENDATARIOS

Por haber asuntos de suma importancia que tratar, cítase para hoy a las 8 P. M., a asamblea general de delegados y miembros de los Tribunales de la Vivienda.

SUB-COMITE TERCERA COMUNA (Romero 2692)

Se cita para hoy a las 8 P. M. Se encarece la asistencia por ser el tema de importancia para los arrendatarios del quinto y séptimo sector.

CUARTO TRIBUNAL, COMITE DE CIMA COMUNA

Para hoy están citados los arrendatarios de este Comité que lo forman los que aceptan el Tribunal de la Vivienda.

En la reunión de ayer en el teatro Franklin, dió cuenta el compañero Bustos, miembro de la Liga Federal ante el Tribunal de la Vivienda. Después de dar a conocer los triunfos obtenidos en favor de los arrendatarios por medio del Tribunal, en los litigios habidos.

Se hizo una colecta pro-familia del obrero Rodríguez, caído en defensa nuestra, la que arrojó $ 1.720, los que pueden pasar a retirar a Prat 1251.

La Comisión de Fiestas llevará a efecto el 1.o de Mayo una velada literario-conferencial en el local de la Sociedad "La Universal". De antemano se cuenta con el concurso del "Conjunto Pedro Sienna" y del conocido luchador obrero, Salvador Barra Woll.

La reunión de hoy se llevará a efecto en Prat 1251, a las 8 P. M.

El directorio elegido ayer se reunirá mañana en Maule 856, a las 7.30.

CUARTO SECTOR

Este sector cita a reunión general para hoy a las 7.30 P. M., en su nuevo local, Franklin 773.

QUINTO TRIBUNAL

Funciona desde hoy en calle Mapocho 2497, fijando sus horas de oficina de 4 a 8 P. M.

COMITE DE ARRENDATARIOS DEL SECTOR, (Río Janeiro 465)

Cítase a los arrendatarios de este sector, a asamblea general que tendrá lugar hoy a las 8 P. M.

Se encarece la asistencia por haber asuntos de mucha importancia que tratar.

SEPTIMA COMUNA

Cítase a reunión general a los arrendatarios y delegados del 1.o, 2.o y 4.o sector, a las 8 P. M., en Eleuterio Ramírez N.o 741, entre San Francisco y Santa Rosa.

TERCER SECTOR, SEPTIMA COMUNA

Cítase a reunión de delegados y arrendatarios para hoy a las 7.30 P. M., en Santiago Concha N.o 1643, entre Maule y Sargento Aldea.

DECIMA COMUNA

Arrendatarios de la 10.a Comuna: Hoy es la velada cultural en el teatro "Apolo", Victoria 753. Acudid y ayudad, porque hay muchos compañeros arrendatarios que todavía no han conseguido el cincuenta por ciento y necesitan vuestra ayuda.

DUODECIMO TRIBUNAL

Se pone en conocimiento de los arrendatarios que ya se encuentran a su disposición los carnets que los acreditan como afiliado a esta liga, en Victoria 631.

Se avisa que no deben dejarse engañar los arrendatarios de este sector por individuos que cobran un peso sin autorización de esta liga y por lo tanto sin listas con el timbre de esta entidad.

El Miércoles se llevará a efecto una reunión de delegados de conventillos y citées en la Secretaría, Victoria 511.

COMUNA DE SAN IGUAL

Citamos para hoy a las 8 P. M., a asamblea general en el teatro Rodolfo Núñez. Rogamos a todos los arrendatarios asistir a esta asamblea por tener que elegir mesa directiva y tratar asuntos de importancia.

Nota: Avisamos a todos los afiliados a esta liga, que para las reuniones venideras se exigirá su correspondiente carnet.

Nuestra Secretaría atiende todos los días de 5 a 7.30 P. M.

COMITES UNIDOS, CONDELL Y TEGUALDA

Estos sub-comitées, tomando en cuenta la proximidad del 1.o de Mayo, y considerando que es de importancia conmemorar esa fecha martirológia, han acordado efectuar una serie de comicios públicos, el primero de los cuales se efectuará hoy Lunes 27 a las 7.30 de la noche, partiendo de Tegualda 1567, entre Caupolicán y Rengo, para recorrer los distintos sectores de la comuna. Encarece la asistencia a los cub-comitées y arrendatarios en general.

QUINTA COMUNA

Se cita a una asamblea amplia de delegados y arrendatarios para hoy a las 8 P. M., con el objeto de nombrar la nueva mesa directiva. Local, Salón Social, Lastra esq. Barnachea.

SEXTA COMUNA, (Millinckrodt 180)

En el día de ayer quedaron organizados en la Población Monte Carmelo, los arrendatarios, eligiendo sus delegados ante nuestro comité.

Mientras se efectuaba el ateneo cultural en la Población Matte-Basaure, se recibió con gran alborozo la noticia del triunfo obtenido en las propiedades de Dardignac y Pío IX, en que se aceptaban las peticiones de los arrendatarios en todas las propiedades de los alrededores que están organizados y representados en nuestro Comité. Hoy gran asamblea a las 8.30 P. M.

LA JUNTA DE DELEGADOS DE FARMACIA SESIONA ESTA NOCHE

El presidente de esta sección, nos encarga citar a los señores delegado sde Farmacia para hoy Lunes, a las 9.30 P. M., en los salones de la Sociedad, para tratar de asuntos de suma importancia. Se le ruega la asistencia a los señores delegados de las siguientes boticas: Santo Domingo, Brand y Porteña.

LA CAMPAÑA PRO ESTABILIZACION DE LA MONEDA

El Comité Pro Estabilización de la Moneda dará, en la presente semana, una conferencia en esta ciudad y distribuirá folletos ilustrativos sobre la materia.

Nos pide hacer llegar a conocimiento de las personas que se interesen acerca de la solución de este problema que durante la conferencia se contestarán todas las preguntas que se deseen hacer respecto a estas materias. Y para los que no puedan concurrir pueden dirigirse al Comité Pro Estabilización de la Moneda, Valparaíso casilla 731, en la seguridad de que serán atendidos y cuando hayan varias preguntas sobre un mismo asunto las respuestas se harán por la prensa, tal como se ha hecho hasta el momento.

La conferencia del Miércoles en el teatro ferroviario de San Bernardo

La conferencia que el Miércoles próximo dictará el doctor Meza Olva, en el Teatro Ferroviario de San Bernardo, sobre las enfermedades sociales, promete alcanzar un franco éxito, pues tanto entre el elemento ferroviario como asimismo entre los vecinos de San Bernardo, ha despertado gran interés.

El Consejo Pro Patria y Hogar y el Departamento de Bienestar de la Empresa de los Ferrocarriles reiteran su invitación a este acto, el que será amenizado con selectos números de música, y se exhibirán dos interesantes películas relacionadas con el tema de la conferencia.

Sociedad Nacional de Profesores

Se nos pide avisar que la asamblea de delegados ha sido postergada para el Lunes próximo, a la misma hora fijada en la citación anterior.

EL HOMENAJE DE ESTA NOCHE A S. E. EN EL POLITEAMA

Como hemos venido anunciando, esta noche se realizará en el Teatro Politeama, bajo los auspicios del Círculo de Oficiales Retirados y Liga Patriótica Militar, la función especial en honor del Excelentísimo señor Alessandri.

La fiesta de ayer en la Casa de Orates

Ayer se llevó a efecto en la Casa de Orates la fiesta dominical que es costumbre realizar en este establecimiento de beneficencia, para el recreo espiritual del numeroso público de asilados.

Actividades del Comité de los 50

COMITE DE PROPAGANDA

Durante la semana pasada el comité de los 50 ha trabajado entusiastamente en la propaganda a la reforma educacional y en la formación de un comité pro 1.o de Mayo. Ha quedado ya definitivamente trazado el plan de acción a seguir. Esta semana continuará sus labores dando cumplimiento a varios acuerdos tomados, como ser: explicar al pueblo en tribunas públicas el significado del Día del Trabajo; preparar la gran asamblea que se efectuará el próximo Domingo en un teatro local; visitar las diferentes organizaciones obreras para explicar la trascendencia a las reformas de la enseñanza e invitarlas a conmemorar unidos la fecha del 1.o de Mayo.

El próximo Martes, una comisión compuesta por los profesores Calvo y Quelopana hablarán en el local de los obreros en el ramo de mueblería.

Para hoy, a las 5 P. M., está citado este comité para pronunciarse sobre importantes cuestiones.

Se nos encarga recomendar a los profesores que forman el comité de los 50 asistan con más frecuencia a las sesiones, pues hay necesidad de redoblar la propaganda y actividad, a fin de asegurar y apresurar el éxito de esta campaña de reforma a la enseñanza que piden los maestros, los obreros y el elemento sano de todo el país.

VIDA ESTUDIANTIL

Academia de Medicina

Por orden del señor Presidente y conforme a los Estatutos cítase a sesión de asamblea para el Lunes 4 de Mayo a las 6.30 P. M., de 9.30 P. M. adelante para la elección del nuevo Directorio que regirá los destinos de esta institución durante el presente año.

EL CENTRO DE EX-ALUMNOS DEL PATROCINIO SAN JOSE. — El Directorio de esta colectividad resolvió en su última sesión, celebrar el día del colegio a fines del próximo mes.

Con el fin de resolver los detalles de esta fiesta que siempre ha resultado muy concurrida, el próximo Miércoles 6 se celebrará una asamblea en el local social para resolver los detalles de esta reunión, a la cual se nos pide invitar a todos los ex-alumnos.

Dobry
que no es enigma

NUECES
Se compran por grandes y pequeños lotes.
GALERIA ALESSANDRI 3
CASILLA 2639
F. A. BARRIO

FUNDIDOR
Necesito
S. DIEGO 1948

OCASION
$ 98 Y $ 138

Lindos y cómodos amoblados con mesa de centro; amoblados finos esmaltados en colores marfil, azulino, gris plata, verde nilo, rubí azul de Prusia, etc. Valor $ 230 pesos hoy se realizan a $ 195. Amoblados finos, barnizados en colores, valor $ 150, hoy se realizan a $ 118.

GRAN FABRICA INGLESA DE MUEBLES DE MIMBRE
29—
SAN ISIDRO 261

La Federación Chilena de Football y sus actividades en provincias

LA IMPORTANTE REUNION DE AYER EN MELIPILLA. — EL CUADRO SELECCIONADO DE ESTA CIUDAD IGUALA POSICIONES A UN TANTO CON EL COMBINADO DE LA LIGA NACIOAL OBRERA

La sesión solemne de la Liga Melipilla en honor de la dirigente nacional y los fes tejos a la delegación de Santiago

Tal como lo presumíamos, la reunión de ayer verificada en Melipilla en honor de la Federación Chilena y el partido de football realizado entre la Liga de aquella ciudad y la Nacional Obrera, resultaron brillantes bajo todo punto de vista.

En el tren de las 9.30 A. M. llegó a la estación de Melipilla la delegación de la Federación que iba a hacer una visita a su afiliada de ese pueblo, acompañada del cuadro seleccionado de la Nacional, compuesta de los señores Carlos Cariola, Serafín Soto, Carlos Acuña y Julio Saldaña, donde fué recibida por los directores de la Liga Melipilla, señores Luis A. Serrano, Daniel 2.o Osorio, Diego Echeverría, Germán Hermosilla, Félix Cabezas y todos los dirigentes de los clubs locales.

Después de los saludos y presentaciones de estilo, se organizó el recorrido al centro de la ciudad, encabezado por los dirigentes nombrados y precedido por la banda de músicos de la I. Municipalidad.

Durante todo el trayecto se hizo objeto a los dirigentes de la Federación y jugadores de la Liga Nacional, de cariñosas manifestaciones de aplauso, que revelaron el prestigio y simpatía de que goza el instituto máximo del football en aquella ciudad y el interés que sus habitantes han tomado por las actividades deportivas que allí se desarrollan.

En seguida la comitiva se dirigió a conocer la cómoda cancha del Iberia, ubicada en la calle Hurtado, donde más tarde debía verificarse el importante lance entre las Ligas ya nombradas. Los visitantes quedaron ampliamente complacidos de los esfuerzos de este club por mantener en inmejorables condiciones un terreno cerrado y apropiado para verificar los encuentros de football, toda vez que estos campos adecuados son difíciles de hallar en aquel pueblo.

LA SESION EN HONOR DE LA FEDERACION

A las 11 A. M., en el local de reuniones de la Liga Melipilla, se dió comienzo a la sesión solemne que en honor de su dirigente, había acordado celebrar aquella colectividad. Asistieron a este acto no menos de cien personas, entre visitantes, dirigentes de todas las instituciones locales y deportistas en general, que querían ofrecer su entusiasta homenaje de adhesión y simpatía a la Federación Chilena y a la gran causa que ésta sostiene en los actuales momentos del deporte nacional.

Daban un hermoso golpe de vista los trofeos y premios de todos los clubs, exhibidos en la sala.

Presidió la sesión el presidente de la Liga Melipilla, don Luis A. Serrano M., respetable y prestigioso vecino de la localidad. A su derecha tenía al presidente de la Federación Chilena, señor Carlos Cariola y ocupaban en seguida los asientos de honor el vice-presidente de aquella Liga, señor Daniel 2.o Osorio y demás miembros de la delegación de la dirigente y del directorio de la entidad local. Actuó de secretario don Diego Echeverría.

HABLA EL PRESIDENTE DE LA LIGA MELIPILLA

El señor Serrano declaró abierta la sesión y poniéndose de pie pronunció el siguiente discurso:

"Señores: Se ha reunido la Liga Melipilla en esta sesión solemne, para dar la más entusiasta bienvenida y para tributar, especialmente, un homenaje de adhesión y simpatía a su dirigente la Federación de Football de Chile, por la patriótica labor de esta entidad en bien del desarrollo del popular deporte. La Liga que presido vió con sumo agrado el esfuerzo desplegado por esta dirigente en orden al más sentido de los anhelos nacionales, como es la unificación de los deportes, esfuerzos que se estrellaron con la intransigencia de la otra colectividad, que se atribuye la dirección del football en el país.

Comprendió esta Liga que era patriótico prestar su concurso a la Federación y abandonar la Asociación en cuyos registros militaba. Efectivamente, así lo hizo, y hoy se encuentra cobijada bajo la bandera la dirigente cuya selecta delegación nos honra con su presencia en estos momentos.

Más de veinte años, señores, que existen actividades de football en esta ciudad, desde el año 1902, más o menos.

El club decano, satisfactorio es decirlo, es el "Chile", que vive desde la fecha anotada.

Durante esta veintena de años, el popular deporte no ha tenido el desarrollo que debiera, ni ha influído en el concierto nacional por un abandono de nuestros dirigentes, que no se concilia con el buen elemento que en realidad existe en este departamento.

Los dirigentes de los clubs melipillanos quieren ahora reivindicar los justos derechos que les corresponden, porque no es justo quedarse en un aletargamiento que ha sido perjudicial; y en un patriótico y común anhelo se han unido para dar nueva vida a la Liga y poner en práctica un programa de actividad tanto interno como externo, como podríamos decir, porque quiere iniciar relaciones con las demás Ligas del país o de la provincia, esto es, concertar con sus congéneres intercities que vendrían a entusiasmar y dar mayores bríos colectivamente a nuestros componentes locales.

En esta labor que se ha trazado la Liga Melipilla, espera contar ahora con el concurso de su dirigente y de las actividades que a ella pertenecen; y de la prensa, también dignamente representada en este acto; y así, en este armónico concurso, de dirigentes y dirigidos que dejo solicitado, podremos augurar mejores días para el football en esta ciudad y por ende, será un grano de arena más para el engrandecimiento de la actividad nacional de este deporte, en cuya labor se encuentra empeñada la Federación Chilena a quien reiteramos el homenaje de nuestra más sincera adhesión y lealtad inquebrantables."

HABLA EL PRESIDENTE DE LA FEDERACION CHILENA

El señor Cariola pidió la palabra una vez terminado el hermoso discurso del señor Serrano y dijo que los elocuentes conceptos de éste, estaban en absoluto acuerdo con los ideales que sustenta la Federación Chilena, esto es, su estrecho contacto con las Ligas afiliadas. La dirigente que presido—continuó diciendo—siente una especial deferencia por la Liga que visitamos, porque con su actitud, al descalificarse de la Asociación Chilena, había marcado rumbos precisos hacia la verdadera conveniencia del deporte, actitud imitada por muchas organizaciones congéneres del país, lo que ha revelado lo acertado de sus determinaciones.

La Federación Chilena, continuó el señor Cariola, ha querido estrechar los lazos de amistad con su afiliada melipillana, llevándole el cuadro de su Liga más leal, que ha sido el pedestal de la dirigente que preside, la Liga Nacional Obrera.

Terminó diciendo el presidente de la Federación, que gustoso aceptaba el llamado al concurso armónico de dirigentes y dirigidos, hecho por el presidente de la Liga Melipilla, para cooperar al engrandecimiento de las actividades del football y agradeció en vibrantes frases el homenaje de adhesión y aplauso que se tributaba al instituto que preside.

Entusiastas aplausos saludaron el discurso del señor Cariola.

HABLA EL DIRECTOR SEÑOR SOTO

Usó en seguida de la palabra el director de la Federcaión Chilena, señor Serafín Soto, quien pronunció una hermosa y elocuente improvisación, aludiendo al Congreso de Football celebrado en Abril del año 1923 y a las causas que dieron origen y vida a la dirigente máxima. Tuvo el señor Soto brillantes conceptos para apreciar la actitud de la Liga Melipilla al cambiar de tienda y cobijarse bajo la bandera de la entidad que había demostrado mejor comprensión de la conveniencia nacional del deporte.

El señor Soto fué largamente ovacionado al término de su discurso.

EL DELEGADO DE LA LIGA MELIPILLA ANTE LA FEDERACION

Hizo uso de la palabra el señor Julio Saldaño, diciendo que se congratulaba del éxito obtenido en la campaña que se hizo para obtener el ingreso de la Liga Melipilla a la Federación, campaña desinteresada, porque ella no emanó de los directores de la dirigente, sino que fué hija de espontáneos propósitos de bien deportivo de la propia Liga que representa. Abundó en consideraciones sobre el momento presente del football y se refirió a la labor de "La Nación", que calificó de brillante.

EL REPRESENTANTE DE NUESTRO DIARIO

Usó de la palabra para agradecer, el homenaje tributado a este diario y agregó que le era especialmente grato dejar constancia del éxito que había obtenido "La Nación", en su campaña en bien de lo que ha estimado la verdadera conveniencia nacional del más popular de los deportes. Prueba fehaciente de ello es el movimiento incontrastable producido en las organizaciones provinciales.

Los presentes aplaudieron con entusiasmo las palabras del representante de este diario, haciéndolo objeto de especiales distinciones.

El señor Serrano, presidente, expresó a continuación que la Liga que presidía se sentía honrada con la visita de la Nacional Obrera y esperaba que en lo sucesivo estas colectividades, siguieran cultivando relaciones que se iniciaban bajo los buenos auspicios de la dirigente máxima.

En seguida el señor presidente levantó la sesión.

EL BANQUETE

A las 12.30 P. M., en un cómodo y bien adornado local del hotel "21 de Mayo", se dió comienzo al almuerzo con que la Liga Melipilla festejaba a la embajada de la Federación Chilena y al cuadro de la Liga Nacional.

Alrededor de doscientos comensales, tomaron colocación en las mesas artísticamente acondicionadas con flores y guirnaldas. En la mesa de honor se sentaron los dirigentes de la Federación Chilena y directores de las ligas Melipilla y Nacional Obrera.

Durante todo este acto reinó mucho entusiasmo y se comentó animadamente sobre la actuación de la Federación y las actividades de las dos ligas que allí confraternizaban.

El dueño del establecimiento, señor Luis Hevia, tuvo especiales atenciones para con los miembros de la comitiva de la Federación y de la Liga Nacional Obrera.

LA REUNION DEPORTIVA

Enorme interés había despertado en Melipilla el anuncio del match entreciudades, desde el momento que desde hace ocho años a lo menos, la ciudad no había tenido anuncio de una contienda de esta importancia.

La cancha del Club Iberia designada para la verificación del torneo y que había sido cuidadosamente acondicionada por las autoridades deportivas, se vió muy concurrida desde las primeras horas de la tarde.

Poco antes de iniciarse el partido de fondo, un público no inferior a dos mil personas llenaban las distintas aposentadurías, destacándose la presencia de distinguidas familias de la localidad.

EL PRELIMINAR

Bajo las órdenes del árbitro señor Carlos Acuña, se dió comienzo al preliminar a las 2.30 P. M. entre los cuadros de honor de los clubs Diego Portales y Baquedano.

El partido se desarrolló en medio de la mayor actividad, demostrando ambos conjuntos mucha equivalencia de fuerzas.

Durante el primer período el Diego Portales logró obtener ventajas por intermedio de un puntapié penal que el jugador Arriagada se encargó de convertirlo en goal.

En el segundo período, el jugador Olivares del Baquedano, marcó el tanto de empate, cuenta con la que finalizó la brega.

Estos dos conjuntos, que militan en la primera división de la Liga Melipilla son constituídos por hombres de méritos que sabrían desarrollar una labor brillante frente a cualquier club de primera categoría de esta capital.

EL ENTRECIUDADES

Eran las 3.30 P. M. cuando hicieron su aparición en el field los conjuntos encargados del entreciudades. Primeramente se presentó el cuadro seleccionado de la Liga Nacional Obrera, el que fué cariñosamente recibido por el público, renovándose los aplausos cuando se hizo presente el conjunto local.

Después de los saludos reglamentarios frente a la tribuna oficial, los jugadores se repartieron en cada uno de los arcos para practicar.

SE INICIA LA CONTIENDA

Eran las 3.45 P. M. cuando el árbitro señor Sergio Araus dió la señal de movimiento en presencia de los siguientes conjuntos:

Liga Nacional Obrera (listados):

Santibáñez
Trujillo, Avila
Trincado, Pedreros Torres
Luque, Chamorro, Palominos, Ortega Rojas
O
Iturrieta, Loyola, M. Acevedo, F. Rousseau, A. Rousseau
C. Moya, Santibáñez, Calderón
Olguín Carreño
Alliendes
Melipilla (rojos)

Correspondió partir a Acevedo, pero luego Pedreros se encargó de poner en juego a sus ágiles, quienes avanzan rápidamente, pero no prosperan por offide, en atención a que el cuadro local ha usado la táctica de jugar a un back.

Se destaca a continuación una arrancada de Iturrieta, que obliga a Trincado a conceder un corner. El puntapié esquina es servido por Iturrieta, alejando Trincado mediante un cabezazo.

El cuadro de Santiago organiza un ataque a fondo. Ortega pasa a Luque, quien dirige un espléndido tiro arrastrado que detiene Alliende. La pelota sigue estacionada en la zona peligrosa de los rojos hasta que Olguín la envía hacia el corner. Luque dirige el puntapié esquina, pero la defensa del local está alerta. Se sucede un período de juego movido y equiparado.

EL ARBITRO COBRA UN PENAL CONTRA SANTIAGO

A los diez minutos una combinación de los hermanos Rousseau la finaliza Francisco con un tiro violento oblícuo, que Santibáñez logra detener en los precisos momentos en que cargan tres contrarios. Se produce un violento entrevero en que el guardavallas lucha en el suelo defendiéndose de sus atacantes, hasta que logra levantarse manteniendo aferrada la pelota en su pecho. En esta posición dá tres pasos sin soltar el balón, lo que mueve al árbitro a paralizar el juego. Cuando se creía que haría lanzar el puntapié libre por la falta del arquero, colocó el balón en el punto del penal, cobrando la pena máxima. F. Rousseau lanza el tiro, topando la red. (En el descanso consultamos al juez, quien declaró que en Melipilla era costumbre proceder en la forma que lo hizo, en casos análogos, es decir, cobrar un penal cuando el guardavallas daba tres pasos sin soltar el balón. Le objetamos que el reglamento de football sólo contempla la pena máxima contra el portero, cuando éste acomete contra un jugador, pero nunca cuando se defiende y que en el caso presente debió sencillamente cobrar un puntapié libre).

Reiniciado el juego, Olguín resiste un ataque de los listados a costa de un corner que sirve Luque obligando la intervención de Alliendes.

Una corrida individual de Loyola la finaliza con un violento shot que detiene Santibáñez.

Melipilla ataca con grandes bríos. Calderón pasa a A. Rousseau, jugador que envía un precioso tiro qeu alcanza Santibáñez devolver. De rebote, la peolta cae a los pies de Acevedo, quien vuelve a probar a la ciudadela visitante. Trincado, con un cabezazo oportunísimo, salva a su baluarte de un tanto que parezca inevitable.

Por su ala derecha los listados tratan de contrarrestar la ventaja de sus caballerosos adversarios. Obligan a un corner que sirve Rojas, alejando Olguín.

En un ataque sostenido de los locales, Pedreros comete un hand cerca del área de castigo. El puntapié libre lo dirige F. Rousseau, dando margen a una toletole que Avila se encarga de desbaratar.

Poco antes de finalizar el primer período, en un avance de Chamorro interviene un defensa local cometiendo un foul en el área de castigo. El penal es servido desviado por Avila a causa del fuerte viento que reinaba en esos momentos.

Los últimos instantes pertenecen a los lsitados. Palominos se corre largo trecho y pasa a Luque, quien, estando solo, envía un tiro esquinado que el arquero Alliende detiene en forma magistral.

EL SEGUNDO PERIODO

A las 4.40 P. M., Acevedo reinició la contienda, avanzando en el acto el cuadro visitante. Luque, estando en posición innejorable, remata por alto.

Un hand de Pedreros lo sirve F. Rousseau, alejando Avila.

Santiago ataca ahora con grandes bríos, dando una ímproba labor a la defensa contraria, dando con ello extraordinaria animación al match. Se destaca la labor del zaguero melipillano Olguín, que anula la mayoría de los avances del quinteto listado.

Un centro de Iturrieta lo cabecea F. Lourseau, en forma que hace emplearse a Santibáñez, el que concede un corner. Lo sirve Iturrieta, alejando Trujillo.

Un ataque del ala derecha de Santiago lo finaliza Chamorro con un hermoso tiro a larga distancia, que Alliende detiene con toda precisión.

El juego continúa movidísimo, pasando ambos baluartes por momentos difíciles. Trincado es, indiscutiblemente, el hombre de la cancha. Incansable, está en todo momento listo para contrarrestar cualquier ataque, convirtiéndose en una verdadera muralla china. El puntero Rojas retrocede a la línea de backs, en donde desarrolla una labor muy eficiente, deteniendo numerosas embestidas de los hermanos Rousseau y Acevedo.

Santiago desarrolla un espléndido ataque combinado, situándose varios minutos en la ciudadela contraria. El arquero Alliende se vé impelido de llevar la pelota hacia el corner para detener un gambetazo de Luque, que sirve Chamorro sin consecuencias. Un nuevo ataque de los listados provoca otro puntapié esquina, que ahora Chamorro lanza con toda precisión, en forma que se produce un serio entrevero que finaliza Palominos en forma violenta. El balón pega en la parte inferior del travesaño y cae. A juicio de algunos, el tanto se había producido. Otros opinan que el balón no ha alcanzado a introducirse en el arco. El juez concedió el pnnto, que colocaba a ambos cuadros en igualdad de situaciones.

A partir de esto momento Santiago presoinó con insistencia, probando, en repetidas ocasiones a Alliende, el que siempre supo responder, apoyado eficientemente por Olguín, Carreño y Santibáñez.

Momentos después finalizaba el partido con un hermoso empate a un tanto.

COMENTARIOS

Dentro de lo que puede exigirse a dos elencos seleccionados que por primera vez actuaban en conjunto en atención a que recién se inicia la temporada oficial, los cuadros se expidieron en forma encomiable con un entusiasmo y caballerosidad que los honra. Estas son las primeras finalidades de estas jornadas de confraternidad.

Melipilla posee un "once" que está en condiciones de medirse con cualquier seleccionado de prestigio, siempre que entrene con solicitud a sus hombres. En su mayoría estos tienen recursos para augurarles un brillante porvenir en nuestras pistas. Debemos hacer destacar, sin embargo, la labor eficiente de la defensa, entregada ayer a Alliendes, Olguín y Carreño, principalmente los dos primeros, y en el ataque a Francisco Rousseau, M. Acevedo e Iturrieta.

En cuanto a los jugadores santiaguinos, si bien en otras oportunidades han actuado mejor, nos agradó la labor del arquero Santibáñez, hombre de recursos extraordinarios, de gran empuje y viveza. Merece ser considerado en la selección santiaguina. En la defensa, Trincado fué el hombre de la cancha, mereciendo generales alabanzas. Humberto Rojas, que en el primer tiempo actuó de puntero izquierdo, descolló nítidamente en la segunda etapa, cuando se colocó en su puesto favorito: el de back. Es otro de los jugadores que merece una atención de los dirigentes. Avila, un gran hombre en la defensa, actuó lesionado en casi todo el segundo período.

El público hizo honor al espectáculo observando una conducta ejemplar.

El árbitro muy imparcial.

LA DESPEDIDA

La embajada de la Federación regresó a ésta por el tren de las 6 P. M., siendo despedida cariñosamente por los dirigentes locales y gran número de deportistas, trayendo la mejor impresión de su corta estada en la localidad.

EL FOOTBALL EN EL DIA DE AYER

EN LA CANCHA DEL SANTIAGO

Una buena reunión deportiva se realizó en la tarde de ayer en la cancha que posee el Santiago F. C.

En efecto, a primera hora se midieron los equipos superiores del Badminton y 5 de Abril, por la semi final del Campeonato de apertura de la Asociación Santiago, encuentro que era esperado con mucho interés, por cuanto el ganador deberá medirse con el vencedor del lance Liverpool-Jorge V.

La línea delantera del 5 de Abril, compuesta por jóvenes dotados de mucha ligereza, se veía continuamente obstaculizada por la espléndida defensa de la zaga contraria, destacándose la labor de Cavallone, Veloso y demás defensores.

A pesar del gran empeño puesto por los adversarios, a fin de batir las vallas, los dos períodos reglamentarios pasaron sin score.

Hubo necesidad de jugar un nuevo período complementario de 10 minutos, sin modificarse la cuenta.

A los dos minutos de iniciarse un nuevo tiempo, Guzmán, desarrolló un espléndido centro, que fué tomado por Cerda y convertido en el tanto de la victoria.

Inmediatamente finalizó la contienda, recibiendo los vencedores, los entusiastas aplausos de la concurrencia.

El equipo ganador estaba compuesto así:

Cavallone,
Veloso, Castelblanco,
Adriasola, Campos, Alsina,
Morales, Sepúlveda, Cerda,
Guzmán, Hurtado.

En el lance de fondo entre los conjuntos del Santiago 1.o B. contra el Peñarol, en competencia por la serie Miguel Schmidt A.,

Desde sus comienzos, la contienda adquirió mucha movilidad en que se puso a prueba el entusiasmo de los componentes de ambos cuadros.

A pesar de presentarse el Peñarol con sólo 9 hombres, supo contrarrestar el empuje de los blancos y finalizar en empate a dos tantos.

Finalizó la interesante tarde deportiva de la cancha del Santiago, con el encuentro amistoso entre los excelentes conjuntos superiores del Santiago y Gimnástico, pero debido a que se empezó tarde para dar lugar a los encuentros anteriores, se suspendió a los 20 minutos de empezar.

Durante este corto lapso de tiempo, el público pudo apreciar debidamente la labor de los conjuntos, aplaudiendo a cada uno de los actuantes.

Al tocarse el pitazo final, el resultado favorecía al Santiago, por 2 goals a cero.

Le cupo la dirección de este lance, al presidente del Santiago, señor Raúl García.

EN EL ESTADIO DEL GATH Y CHAVES

En la tarde de ayer se verificó una interesante tarde deportiva en el Estadio del Atlético Gath y Chaves, ubicado en Los Leones, cuya base la constituía el lance entre los equipos superiores del Maestranza Atlético y Unión Deportiva Española.

Para darle el realce debido a esta reunión, la Asociación Santiago fijó el encuentro oficial por la serie Miguel Schmidt, entre los conjuntos de la Unión Deportiva Española B. y el La Cruz 1.o, cuadros que por primera vez actuaban en esa cancha, y formado por una entusiasta juventud.

Minutos después de las 2 P. M., el árbitro llamó a los equipos, los que se presentaron bien uniformados.

Desde su iniciación, el lance se caracterizó por las buenas jugadas ejecutadas por las líneas delanteras, las que ponían a cada instante en peligro a las vallas.

Al darse término a la contienda, el score favorecía al La Cruz, por un goal a cero.

En seguida entraron a la cancha los cuadros superiores del Maestranza Atlético y Unión Deportiva Española, que desarrollarían un encuentro amistoso con el objeto de seleccionar debidamente a los componentes para la presente temporada.

Los equipos se colocaron así:

Unión Deportiva

La Piedra,
Vives, Vicuña,
Sansón, Vásquez, Villalta,
Legarreta, Vengoa, Mediavilla,
Pardo, Figueroa.
Doncachi, Vega,
Carrasco, Carrasco, Fernández,
Otárola, Baeza, Vásquez,
Rodríguez, Vega,
Paredes.
Maestranza

Desde los primeros instantes, el juego fué nutrido en buenas jugadas, sobresaliendo la labor de los delanteros españoles, que dieron un abrumador trabajo a la valla de Paredes.

A pesar del empeño puesto en práctica por los ágiles rojos, correspondió a los del Maestranza abrir el score por intermedio de Vega a los 20 minutos de empezada la partida.

Diez minutos después, Legarreta ejecutó un espléndido centro que Vengoa aprovechó debidamente, batiendo a Paredes con tiro esquinado y fortísimo.

Con este resultado terminó la primera etapa. El segundo período fué aún más interesante, demostrando las defensas y líneas de ágiles excepcionales condiciones.

Durante este tiempo, Vives cometió una falta dentro del área de peligro, siendo sancionada la falta con el correspondiente tiro penal, que se encargó Vega de ejecutar, pero con tan mala suerte, que salió desviado.

Los últimos minutos de juego se caracterizaron por el entusiasmo y energías de que dieron pruebas los contendores, pero sin que se modificara el resultado, finalizando en un justo empate.

EN LA CANCHA PEÑALOLEN

Ante un numeroso público que llenaba por completo las tribunas, se verificaron en la tarde de ayer los lances anunciados en la cancha Peñalolén, entre los seleccionados A. y B. de la Liga Arrieta y el primer y segundo cuadros del Audax Italiano, respectivamente.

En la tribuna oficial pudimos notar la presencia del distinguido caballero, propietario del fundo Peñalolén, don Luis Arrieta Cañas, mantenedor y propulsor de los deportes en la comuna; don Rosalindo Gómez, presidente de la Liga Arrieta; don Alberto Caffi, presidente del Audax y numerosas otras personalidades del deporte santiaguino.

Se inició la reunión con el encuentro entre los segundos cuadros, con gran entusiasmo, en el que las buenas jugadas eran justamente aplaudidas por los espectadores.

Al finalizar el tiempo reglamentario, el score favorecía al elenco italiano, por un goal a cero.

A continuación se enfrentarán los equipos superiores, los que mantuvieron en constante expectación al numeroso público, que exteriorizó las excelentes jugadas de los contendores, con entusiastas aplausos sin distinción de colores, lo que demuestra la cultura digna de ser imitada en nuestras canchas.

El pitazo final sorprendió a los jugadores en ardua lucha, obteniendo los honores de la jornada el Audax Italiano, por cuatro goals a cero.

Esta reunión ha sido una de las mejores que se han presenciado en esa cancha, por la cultura demostrada por los jugadores y especialmente el público.

Una vez terminados los lances, la Liga Arrieta festejó a los asistentes con refrescos, formulándose fervientes votos por la prosperidad de ambas colectividades.

En la mañana jugaron los terceros y cuartos equipos del club italiano contra el Oriente F. C. y Luis Arrieta II, finalizando con el triunfo de los equipos locales, por dos y tres goals, contra uno y cero respectivamente.

EL CAMPEONATO DE APERTURA DE LA LIGA NACIONAL OBRERA

En la tarde de ayer, en la cancha Independencia N.o 2, siguió desarrollándose el Campeonato de Apertura de la Liga Nacional Obrera, cuyas partidas atrajeron al campo mencionado a un buen número de espectadores.

Se dió comienzo a la reunión con la partida entre el Chile Atlético y el Luis Mandujano T., que terminó con el triunfo del primero por 3 tantos contra cero.

A continuación se presentaron a dirimir supremacías el Francisco Aranda con el Unión San Eugenio, encuentro en el que triunfó el último de los nombrados, por dos goals a cero.

La partida siguiente estuvo a cargo del Conchalí con el Yungay, en el cual obtuvo los honores del triunfo el Conchalí por el score mínimo.

Se dió término a la reunión con una partida amistosa entre el Juan V. Trías y el Bulnes, en la cual venció el Trías por un tanto a cero.

EN LA CANCHA DEL ENGLISH

Bajo la dirección del árbitro señor Francisco Troncoso, y ante la presencia de numerosos espectadores, entre los que se destacaban distinguidas familias de la colonia inglesa, se verificó ayer el match oficial por la competencia máxima de la Liga Metropolitana, entre los primeros conjuntos del English y Magallanes, en la cancha que posee el Club inglés en la calle Bilbao.

A pesar de algunos factores de importancia contrarios al cuadro del club dueño de casa, el lance se desarrolló con grande interés, resolviéndose a favor del Magallanes, quien venció por siete goals contra uno a sus caballerosos rivales.

La Asociación Chilena de Football convoca a los clubs de Valparaíso

ALGUNAS DECLARACIONES DEL Sr. SERAFIN GUERRA

"La Asociación Chilena ha creído cumplir con su deber defendiendo lo que debe ser más preciado por los deportistas de Valparaíso: la sede de la dirigente nacional"

El proyecto de las Confederaciones Deportivas entrega a la contingencia de un Congreso de las Ligas la cuestión sede. Por eso ha sido rechazado por la Asociación Chilena

El Viernes último se efectuó la reunión de los Clubs de Valparaíso, a convocatoria del Directorio de la Asociación de Foot-Ball de Chile.

En esta asamblea el Presidente de la entidad organizadora hizo, entre otras, las siguientes declaraciones:

"La Asociación Atlética y de Foot-Ball de Chile entregó a Santiago la dirección del atletismo. Eso sí que a costa de que el foot-ball quedara en Valparaíso. Los porteños han reconocido siempre ese compromiso de honor".

DATOS OFICIALES

Sobre esta declaración la Secretaría de la Confederación Chilena de Deportes nos suministra los siguientes datos oficiales:

"El pacto oficial a que se refiere el señor Guerra, fué firmado por los dirigentes de la Federación Sportiva Nacional de Chile y Asociación Atlética y de Foot-Ball de Chile, en el año 1916. En aquel documento que está en nuestra secretaría a disposición de quien quiera verlo, queda constancia que la Asociación de Foot-Ball de Chile pasaba a ser la Sección Foot-Ball de la Federación Sportiva Nacional y que en tal carácter debía cumplir los estatutos de la dirigente general de los deportes. Pues bien, la Asociación de Foot-Ball de Chile jamás pagó una cuota a la dirigente faltando al compromiso de honor, y cuando ésta llamó a su seno a los delegados de la Asociación Chilena para que explicaran los gravísimos errores en que había incurrido como el pago de una coima de diez mil pesos a un gestor administrativo; la trasgresión de los reglamentos de la Confederación Suramericana a la cual se había incorporado conjuntamente con la Federación Sportiva por intermedio de un Comité Superior Mixto, la Asociación Chilena se desentendió del llamado de la dirigente. La Federación Sportiva reiteró este llamado y cuando se convenció que la Asociación se negaba a cumplir el pacto del año 1916 se vió obligada a borrarla de sus registros".

OTRAS DECLARACIONES

A continuación el señor Serafín Guerra expresó:

"La Federación de Foot-Ball cuenta con medios que la Asociación no dispone: Dineros, hombres dispuestos, aparente favor oficial, etc."

Creo necesario saber el sentir sincero de los deportistas locales: "**El Directorio ha creído cumplir con su deber defendiendo lo que debe ser más preciado para los deportistas locales: la sede de la dirigente nacional**".

COMENTANDO ESTA DECLARACION

"Una vez más, nos dice el secretario de la Liga Nacional de Foot-Ball, queda demostrado que el Directorio de la Chile lejos de trabajar por el progreso del foot-ball nacional cuida de preferencia de congratularse con los deportistas de Valparaíso defendiendo lo que más preciado debe ser para ellos: la sede de la dirigente nacional.

¿Se hace así obra nacional amplia u obra local?

¿La Asociación Chilena es una colectividad local o su acción, según sus estatutos, debe extenderse a todo el país?

EL RESUMEN DE LA ASAMBLEA

Agotado el debate, el señor Guerra considera de su deber reasumir lo que se ha dicho: Se hace cargo en primer lugar de lo manifestado en cuanto a la renuncia del Directorio. Mis compañeros y yo, debo declarar francamente, que no hemos deseado otra cosa que renunciar. Pero hemos creído que por sobre los ataques de que se nos ha hecho víctimas, teníamos un compromiso sagrado: defender la institución, cuya dirección se nos había confiado. Por eso no hemos renunciado. Como presidente, especialmente, debo hacer lo que los capitanes: seré el último en salvarme, primero la tripulación; al último el capitán.

No es solamente la cuestión del cisma lo que preocupa al Directorio. Hay problemas económicos que por decoro no podemos dejar abandonados.

Veo que se desea la unificación. Explica en seguida que los dos proyectos que se han traído al debate no son lo mismo: uno no discute siquiera la cuestión sede, porque reconoce de plano que debe ser Valparaíso. El proyecto de la Confederación Nacional entrega a las contingencias de un Congreso de las Ligas, la cuestión sede. Por eso es que se ha discutido y fué rechazado por la Asociación que presido".

¡Al fin tenemos Colonia Dobry!

POLICLINICO
Médico - Quirúrgico
BRASIL 743
(Entre San Pablo y Rosas)
8 - 10 A. M.
Medicina general.
Enfermedades de señoras.
5 - 8 P. M.
Gonorreas.
Piel y sífilis.
N|O.

ALCOHOL
TABACO
CAFÉ
DESGASTAN LOS NERVIOS
Para contrarrestar tómese Tabletas "BAYER" de
ADALINA
Recháncense tubos sin el sello amarillo de garantía con la Cruz "BAYER".

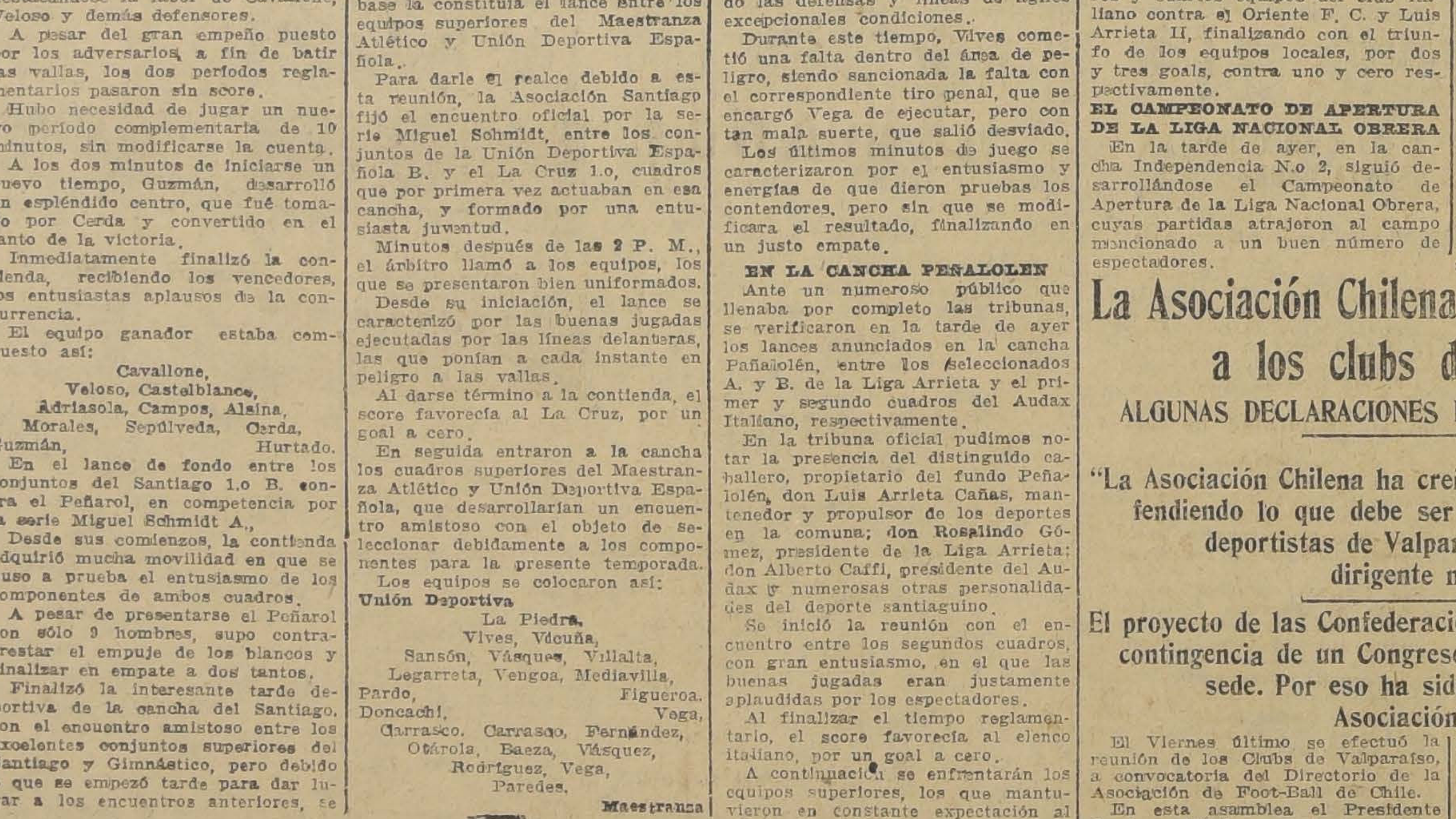

COMO UN ESLABON MAS agregado a la cadena de esfuerzos hechos hasta hoy con el fin de proteger al público reduciendo a la impotencia las manos que clandestinamente ponen en el mercado substitutos y falsificaciones, se ha dado a las legítimas Tabletas Bayer de Aspirina el nombre de

BAYASPIRINA,

el cual aparece ahora en cada tubo y en cada cajita de cartón. Para mayor seguridad, esta última va cerrada con el Sello de Garantía Bayer, que es de color amarillo y lleva la Cruz Bayer. Usando este nuevo nombre en vez de decir, como hasta ahora, "Tabletas Bayer de Aspirina," o simplemente, "Tabletas de Aspirina," y fiándose en que el empaque que le den sea igual al que aquí reproducimos, se evita Ud. el peligro de recibir un producto que no sea el original y legítimo. Cuando Ud. compra una dosis solamente, está más expuesto que nunca a sufrir un engaño. Para protegerse, no acepte tabletas sueltas, sino insista en que le den un "Sobre Bayer," el cual contiene dos tabletas de BAYASPIRINA absolutamente puras, limpias y frescas.

Acetileno

LAMPARAS a carburo. $ 4.50
LAMPARAS mineras . $ 13.50
LAMPARAS parafina . $ 15.00
LAMPARAS bronce . . $ 22.00
LAMPARAS bronce de pie.. .. .. $ 25.00

Instalaciones completas de Alumbrado con Generadores Patentados.

Esta Casa la más antigua en el Ramo en Chile, ha efectuado varios miles de instalaciones, entre ellas la de mayor importancia.

Catálogos, datos, Presupuestos a pedido de los señores interesados.

MENAJE

COCINAS importadas, desde .. .. $ 250.0
ESTUFAS a leña. . . $ 50.00
BRACEROS .. .. $ 6.00
COCINAS a gas. . .. $ 160.0
LAVAPLATOS zinc .. . $ 26.00
LAVAPLATOS enlozados.. .. .. $ 55.00
$ 8.50
TARROS basureros. .. $ 30.00
MESAS forradas zinc . $ 14.5
FONDOS racioneros.. . $
ESCURRIDORES para cocina.. .. .. $ 20.00
PLANCHAS para lavar $ 12.0
MAQUINAS para lavar $ 65.00

SANITACION

BAÑOS f. americana. $ 100.00
BAÑOS corrientes . .. $ 55.00
BAÑOS niños .. .. .. $ 30.00
BAÑOS guagua.. .. .. $ 12.00
BAÑOS esponja .. .. .. $ 32.00
BALDES lluvia.. . . . $ 28.00
BAÑOS asiento .. .. .. $ 35.00
LAVAPIES .. .. $ 8.00

CARBURO NORUEGO, siempre al más bajo precio de plaza.

Visítenos, y encontrará un sinnúmero de artículos a su conveniencia y a precios reducidos.

"Acetilena"
CASA ANDRES DUBOIS
SANTO DOMINGO N.o 1041.—
CASILLA N.o 291
SANTIAGO.

EL BENEFICIO DE ESTA NOCHE EN EL IDEAL CINEMA

GILBERTO ROMERO v. ROBERTO RODRIGUEZ. — CARLOS UZABEAGA CON JUAN ROJAS. — LUIS LAGOS Y ALBERTO ALONSO PELEAN ESTA NOCHE

Las localidades. — Los preliminares. — El local. — Exito que promete es'a velada pugilística

Un franco éxito promete alcanzar el festival pugilístico que se llevará a efecto hoy a las 9 de la noche en el ring del Ideal Cinema ubicado en Mapocho 4337, a beneficio de Los Tiempos B. C.

La respectiva comisión organizadora no ha escatimado sacrificios con el fin de ofrecer a los aficionados un programa digno de la importancia de esta fiesta.

Dados los fines que persiguen los organizadores de este festival, no dudamos que el más franco éxito coronará sus múltiples sacrificios. Esta noche se dará comienzo al programa boxeril con el match a cinco rounds que sostendrán

Carlos Uzabeaga, que actuará contra Juan Rojas

tirán en un match a cuatro vueltas, ambos poseen un fuerte punch, por lo que se cree no llegarán hasta el fin de las vueltas estipuladas en el contrato.

FEOLIAN ROJAS Y HUMBERTO VALENZUELA

El ex-campeón de los centros de box tendrá a su cargo una interesante academia con el conocido profesional Humberto Valenzuela, pues ambos demostrarán el excelente estado físico en que se encuentran.

GILBERTO GONZALEZ VERSUS JULIO MUÑOZ

Después de buenos triunfos reaparecerá el segundo campeón peso gallo de la Federación Amateurs, Gilberto González, tocándole probar suerte contra el fuerte aficionado de Los Tiempos B. C., Julio Muñoz, pelearán cinco reñidos rounds.

CARLOS UZABEAGA Y JUAN ROJAS

La realización de esta pelea ha despertado en el populoso barrio Yungay un colosal entusiasmo, y son centenares los aficionados que se aprestan para asistir esta noche al Ideal Cinema, a estimular con sus aplausos a los valientes campeones que tan bien puesto han dejado el nombre de nuestra querida patria en el extranjero.

LUIS LAGOS CONTRA ALBERTO ALONSO

Un digno componente del importante match de fondo será el encuentro semi-fondo que ha confeccionado la comisión, los contendores serán Luis Lagos y Alberto Alonso, quienes pelearán cinco rounds con guantes de combate. Esta pelea será verdaderamente emocionante, pues los rivales poseen muy equiparados conocimientos boxeriles.

GILBERTO ROMERO VERSUS RODRIGUEZ

Esta será una pelea bastante interesante y desde luego adelantamos que será muy reñida, por tratarse de actuar uno de los buenos pesos gallo de Los Tiempos B. C., Gilberto Romero, que se destaca como una verdadera esperanza en los de su peso, y Roberto Rodríguez el popular "Negro Bueno", que ha hecho tan emocionantes peleas con aficionados de la talla de Juan Salazar (hoy profesional) y José Bonifay.

LA INSTITUCION BENEFICIADA

La velada de esta noche es organizada por Los Tiempos B. C. y los fondos serán destinados a la instalación del gimnasio de esta institución.

En una fecha próxima este Centro ofrecerá a los aficionados en general su local dotado de todos los útiles necesarios para practicar el box en buena forma.

Por esto, la velada de esta noche tiene mayor interés, y es de esperar que los amantes al deporte concurran esta noche, ofreciendo así cada uno su ayuda a la obra en que está empeñada la corporación beneficiada.

LOS INVITADOS

La comisión de fiestas de la institución organizadora de esta velada nos encarga invitar por intermedio de nuestras columnas, ya que por falta de tiempo no se hizo directamente, a los señores jefes de la empresa periodística "La Nación", redactores deportivos de los diarios de la capital, y los dirigentes de la Federación Amateurs de Box de Chile y Federación de Box de Chile.

EL PUNTO DE REUNION

A las nueve de la noche se reunirán en "La Nación", todos los aficionados que deseen asistir a la velada y que formen parte del personal de esta empresa.

Posiblemente la partida se haga en camiones que esperarán a los asistentes hasta la salida de las peleas.

LAS ENTRADAS.—LAS COMISIONES

Las entradas estarán a la venta en la boletería del teatro, y ésta estará abierta a las ocho en punto para evitar aglomeraciones, y los precios serán por demás populares. Las siguientes personas deberán estar a las 7 1|2 P. M. en el Teatro: Jorge Rousseau, Ernesto Arredondo, Gustavo Bruce, Alfonso Moscoso, Lindor Barrera, Alberto Marchant, César San Martín, Armando Arredondo, Antonio Espinosa, Víctor Paulsen, Ernesto Castro, Raul Saavedra, David Chandia, Erasmo Castro, Augusto López, Guillermo Valenzuela y Ramón Escalante.

EL LOCAL

Está ubicado en Mapocho 4337, pasado de Matucana y se ha con-

Juan Rojas, que enfrentará a Uzabeaga

Roberto Rodríguez, rival de Romero

tratado un servicio especial de autobuses que los conducirá hasta la puerta del teatro.

EL BAILE

Habrá baile con orquesta antes y después de la velada boxeril.

LUIS LAGOS V. SANTIAGO ESCOBAR.—Estos dos conocidos aficionados han firmado contrato para pelear la revancha el Lunes 4 de Mayo en el ring del Ideal Cinema.

El Directorio del Centro El Cóndor que ha logrado organizar esta pelea prepara para esa noche un excelente programa boxeril, donde tomarán parte los más destacados aficionados pertenecientes a los diversos centros de la capital.

HERIBERTO ROJAS B. C.— Cita a reunión general de socios para hoy a las 8 P. M., en su local, Eyzaguirre 784.

Gilberto Romero que hará la pelea de fondo

HUMBERTO ALVAREZ Y TOMAS FERNANDEZ

excelentes aficionados que se merecen por su gran valentía.

EDUARDO MUÑOZ CONTRA ENRIQUE ROMAN

Estos dos buenos púgiles se ba-

Policlínico de la Federación de Box de Chile

El mejor programa boxeril entre aficionados, será el que se efectuará el Sábado 9 del próximo mes, en el Hippodrome Circo, a beneficio de los fondos pro-fundación del Policlínico de la Federación de Box de Chile.

En esta velada se efectuarán los siguientes encuentros:

Juan Rojas versus Pedro Varas.

Carlos Uzabeaga versus Pedro Keller.

Nicanor Maturana versus Roberto Muñoz.

Fernando Valdenegro versus Alberto Signé.

Buenos preliminares completarán el espectáculo.

CARLOS UZABEAGA Y JUAN ROJAS COMPROMETEN SU ASISTENCIA

Ayer recibió el presidente de "Los Tiempos" B. C. la siguiente carta de los campeones suramericanos Juan Rojas y Carlos Uzabeaga:

Señor presidente de los "Los Tiempos" B. C.—Presente.—Muy señor nuestro:

Como usted nos solicitó, hace algunos días, nos es grato dirigirle la presente, por la cual comprometemos nuestra asistencia al beneficio que esa institución tiene anunciado para el Lunes 27, en el Ideal Cinema.

Para nosotros es una muestra de verdadero orgullo, poder ofrecer nuestro modesto concurso a la obra en que se encuentran empeñados los dirigentes de la institución de su digna presidencia.

Haciendo votos por el más franco éxito de la velada, nos suscribimos de Ud. como muy Attos. y SS. SS.—JUAN ROJAS.—CARLOS UZABEAGA."

ATLETISMO

Las reuniones atléticas de ayer

PREPARANDOSE PARA LOS CAMPEONATOS DE MAYO. — EL TORNEO DEL CENTRO SPORTIVO ATLANTIDA

El Estadio Los Leones y los Campos de Sports de Ñuñoa, fueron durante el día de ayer, sitios de concentración de los diferentes clubs atléticos, que con extraordinario entusiasmo vienen preparando a sus elementos para su participación en los grandes torneos que anualmente organiza en el mes de Mayo el Turvereín.

En esta importante reunión que se verificara durante los días 2 y 3 de Marzo, tendremos oportunidad de aprecíar los evidentes progresos que numerosos cultores del atletismo han alcanzado en este aspecto de la cultura física, siendo probable que se obtenga más de una sorpresa.

EL TORNEO DE AYER DEL CENTRO SPORTIVO ATLANTIDA

En la mañana de ayer se desarrolló en los Campos de Sports de Ñuñoa, el tercer torneo interno de la temporada.

Se caracterizó esta reunión por el buen grupo de socios que participó, alrededor de 40 atletas, por la disciplina observada, y por el laudable deseo de anotar buenas performances.

Merece un estímnio especial el activo y laborioso Presidente señor Carlos Gorigoitia.

Se destacó, en el curso del programa Enrique Zamorano, novicio que logró con facilidad adjudicarse los 100 metros, en el espléndido tiempo de 11 2|5", y los 400 y 1,000 metros.

RESULTADOS GENERALES

Consignamos a continuación los resultados generales del torneo:

100 metros (perdedores)

1.o Enrique Zamorano.
2.o Armando Latuz.
3.o Juan Valiente.
Tiempo: 11 2|5".

400 metros

1.o Enrique Zamorano.
2.o Armando Latuz.
3.o Jorge Pinto.
Tiempo: 54 2|5".

1,000 metros (todo competidor)

1.o Enrique Zamorano.
2.o J. Pinto.
3.o Armando Venegas.
Tiempo: 3'49".

3,000 metros, marcha

1.o Isidro Luengo.
2.o Mariano Valiente.
Tiempo: 17'31".

5,000 metros

1.o José Machuca.
2.o Gregorio Arce.
3.o Juan Alisto.
Tiempo: 17'3".

Lanzamiento del dardo (perdedores)

1.o Armando Venegas.
2.o Osvaldo Sotomayor.
3.o Enrique Zamorano.
Distancia: 43.72 metros.

En esta prueba participaron 14 asociados.

Lanzamiento del disco (perdedores)

1.o Armando Latuz.
2.o Carlos Daveggio.
3.o A. Grimberg.
Distancia: 25.80 metros.

Salto largo (perdedores)

1.o Armando Latuz.
2.o Ramón Castillo.
3.o Juan Valiente.
Distancia: 5.60 metros.

Salto alto

1.o Carlos Daveggio.
2.o Agustín Daveggio.
3.o Ramón Castillo.
Altura: 1.40 metros.

UN CUTIS SANO Y LIMPIO es evidencia de Buena Salud. Para eso limpiense las impurezas del organismo con PILDORAS INDIANAS VEGETALES DE WRIGHT TONICO-LAXANTES-EN CAJITAS AMARILLAS

El raid pedestre Santiago-Valdivia-Santiago

El 8 de Febrero del presente año, los esposos Jorge Rojas y Berta Rojas de R., iniciaron el raid pedestre Santiago-Valdivia.

El 2 de Marzo llegaron a este último punto, haciendo el recorrido de 872 kilómetros, que separa a ambas ciudades, en 22 días. Debido al mal tiempo, perdieron un día en cada una de las siguientes localidades: Rancagua, Talca, San Carlos y Chillán.

EL REGRESO

Después de una permanencia de 16 días en Valdivia, iniciaron el regreso hacia la capital, el 18 de Marzo, llegando a ésta, a las 5.30 de la tarde de ayer. En el trayecto hicieron algunas demostraciones deportivas y dieron algunas conferencias.

—El matrimonio Rojas-Rojas, verificó el año pasado el raid Santiago-Concepción-Santiago y para el año próximo piensa verificar el raid pedestre a Río Janeiro.

CICLISMO

CLUB CICLISTA ARCO IRIS. —Con el objeto de ultimar los preparativos para el aniversario, se cita a sesión para mañana Martes, a las 9 P. M., en la Casa de los Ciclistas, Arturo Prat N.o 514.

EXCURSIONISMO

CUERPO DE EXCURSIONISTAS JORGE MATTE GORMAZ. — Hoy, a las 9 P. M., se reunen los miembros directivos de esta institución, en el local de secretaría, Tocornal 441.

Se nos pide recomendemos la asistencia.

—El Jueves se reune la Junta General, a la hora de costumbre. En la tabla hay asuntos de sumo interés.

CITACIONES

LIGA NACIONAL OBRERA DE FOOT-BALL. — El Consejo de esta corporación, está citado para hoy, a las 7 P. M., en su Secretaría.

Por ser segunda citación, sesionará con el número que asista.

El Directorio se reunirá a continuación.

Deportivo Huracán F. C. — Junta general para hoy, en el local y hora de costumbre.

Badminton F. C. — Directorio para hoy a las 6 1|2 P. M., en San Antonio N.o 359.

CICLISMO

LA INTERESANTE REUNION DE AYER EN EL VELODROMO SAN PABLO

GUMERCINDO SALINAS SE ADJUDICA LA MILANESA.—EN EL CAMPEONATO SOBRE 20 MIL METROS, OCUPA EL PRIMER LUGAR LUIS NEBOT, DEL CLUB ARCO IRIS, EN 40'33".—LAS CARRERAS EN EL VELODROMO DE SANTA LAURA

Como lo anunciamos, ayer inauguró su temporada oficial la Unión Ciclista de la provincia de Santiago, en su velódromo de la calle San Pablo, viéndose bastante concurrido, especialmente de señoritas que estimulaban con sus aplausos a los vencedores.

No dejaremos pasar la oportunidad, sin mencionar la espléndida organización que dió al torneo la dirigente provincial, que con esta reunión empieza a controlar los espectáculos oficiales de la Unión Ciclista de Chile.

También dejamos constancia que la pista estaba en buenas condiciones, lamentando, únicamente, que no alcanzaran a cerrar la pista con alambres.

Un buen lote excursionista se puso a las órdenes del juez de partida don Erasmo S. Vásquez, los que después de una reñida competencia finalizaron 1.o Enrique Guzmán, Arco Iris, 2.o Víctor Orellana, Chile, 3.o Alfredo Polo, Centenario. Tiempo 3'44".

Quince corredores de tercera categoría disputaron los 3,200 metros. Hubo que lamentar la rodada de 4 concursantes, lo que restó, en parte, lucidez a la competencia. Se clasificó 1.o Luis Concha, 2.o Eduardo Morales y 3.o Juan Duque, todos del C. C. Centenario. Tiempo 6'27".

La tercera prueba reunió un buen número de concursantes, los que hicieron un violento tren de carrera. Las llegadas parciales se adjudicaron en el siguiente orden: **Primera llegada:** 1.o Contreras, 2.o Bermejo y 3.o Soto. **Segunda llegada:** 1.o Cardona, 2.o Bermejo y 3.o Campos. **Tercera llegada:** 1.o Cardona, 2.o Azócar y 3.o Campos.

Resultado final: 1.o Antonio Cardona, Arco Iris con 6 puntos; 2.o Camilo Bermejo, Arco Iris con 4 puntos y 3.o Azócar y Campos, del Chile con 2 puntos.

El corredor Antonio Cardona, se adjudicó la prueba al gran estilo, venciendo al gran estilo por más de 200 metros sobre el grupo.

La cuarta prueba sobre 6,000 metros para corredores de primera categoría, fué una laboriosa contienda que finalizó con el empate de Estay, Lavanderos y Gamboa. En el desempate se impuso en los tramos finales Juan Estay del Arco Iris, seguido de Hipólito Lavanderos, Centenario y tercero José Gamboa, Arco Iris.

La novedad de la tarde fué el desempate entre los destacados corredores Juan Contreras y Camilo Bermejo, por el primer lugar de la segunda categoría, en la carrera última por caminos. Hicieron una regia presentación en las cuatro primeras vueltas, finalizando con un magnífico embalaje venciendo estrechamente Camilo Bermejo, Arco Iris.

En la milanesa para campeones se impuso el corredor del Arco Iris, Gumercindo Salinas, seguido de Luis Nebot, del mismo club, y tercero, Angel Vargas, Centenario.

La sexta carrera, milanesa para tercera categoría, fué novedosa y después de fortísimos embalajes, se impuso Eduardo Morales, Centenario; 2.o Eduardo Campos, del Chile, y 3.o Juan Duque, Centenario. Tiempo 7' 6 4|5.

La milanesa para segunda categoría, se definió a favor del destacado corredor del Arco Iris, Antonio Cardona; seguido de Julio Contreras, Centenario y 3.o Camilo Bermejo, Arco Iris. Tiempo 5 39".

Cerró la reunión el campeonato sobre 20,000 para campeones y primera categoría. Se caracterizó esta prueba por la violencia del tren de Luis Nevot, quien después de ocho vueltas fué substituído por Gumercindo Salinas, quien siguió la misma velocidad, finalizando la primera llegada: 1.o Salinas, 2.o Vargas y 3.o Nebot. Juan Estay, hizo una de sus clásicas arrancadas, siendo alcanzado por el grupo, colocándose nuevamente Salinas a la cabeza.

La segunda llegada los encontró en la siguiente situación: 3.o y Vargas. José Gamboa, imprimió un fuerte embalaje, lo que hizo interesantes los tramos finales, llegando al final de la prueba en el orden que anotamos: 1.o Nebot, 2.o Gamboa y 3.o Salinas.

El resultado final fué el siguiente: 1.o Luis Nebot, Arco Iris; 2.o Gumercinda Salinas y 3.o Angel Vargas, Centenario. Pasadas, Gumercindo Salinas, Arco Iris. Tiempo 40' 33".

Después de las carreras se efectuó la repartición de premios, siendo ovacionados todos los vencedores de las diversas pruebas.

En el Velódromo de Santa Laura

En la tarde de ayer, en el velódromo de Santa Laura se llevó a cabo el torneo ciclista organizado por el Club Sport Francés, el cual fué presenciado por una regular concurrencia.

Las diversas pruebas de que constaba el programa resultaron muy interesantes y anotamos a continuación sus resultados generales:

1.a carrera, 2,800 metros para novicios.

1.o Pedro Gómez, del U. D. Española.
2.o Isaías Gómez, del U. D. Española.
3.a carrera, 4,000 metros para 2.a categoría.
1.o José Iglesias, del U. D. Española.
2.o L. Lassen, del Royal.
4.a carrera, 10,000 metros para primera categoría y campeones con 2 llegadas.
1.o R. Abeleida, U. D. Española.
2.o R. Fourey, C. S. Francés.
5.a carrera, 2,000 metros para novicios.
1.o Pedro Gómez, del U. D. Española.
6.a carrera media hora para segunda y tercera categorías por equipos.
1.o Iglesias-Piedra, U. D. Española.
2.o Fourey-Bellet, C. S. Francés.

Recorrido: 18,000 metros:

7.a carrera, 16,000 metros para primera categoría y campeones:
1.o Donato Angulo, U. D. Española, con 7 puntos.
2.o R. Fourey, C. S. Francés, con 4 puntos.

¿Quiere Ud. ahorrar Dinero?

Visite nuestra casa y encontrará ternos a su gusto, corte irreprochable, casimires importados y forros de primera clase, dando al mismo tiempo, facilidades de pago.

Hemos recibido gran surtido de Sobretodos de la afamada marca IMPERVO.

Agustinas 877

Cada dueño de "Brockway" es su mejor propagandista

AUTO-CAMION "BROCKWAY" DE DOS TONELADAS, EN SERVICIO CONSTANTE DESDE 1916 (NUEVE AÑOS)

DICE LA COMPAÑIA CHILENA INDUSTRIAL, DE LOS Sres. LYON Hnos.

COMPAÑIA CHILENA INDUSTRIAL
VALPARAISO

VALPARAISO, 28 de Febrero de 1925.

Señores
ROSENQVIST y Cía. Ltda.
Presente.

Muy señores nuestros:

En el año 1916 adquirimos un camión "Brockway" de 2 toneladas, de los señores González y Ahumada, el que creemos fué el primer camión de esa marca llegado a Chile.

Hemos operado este camión constantemente durante todo este tiempo (nueve años), en caminos buenos y malos, como lo era el antiguo camino plano a Viña del Mar, y el que une ambas ciudades, siguiendo la media falda de los cerros.

No podríamos decir precisamente cuántos kilómetros diarios recorre; pero sí podemos informarles que en la última revisión general que se hizo al camión hace un año atrás, su motor, embrague, caja de cambio y diferencial demostraron estar en tan buenas condiciones como cualquiera de los nuevos "Brockway" que han llegado últimamente.

En estos "nueve años" no hemos gastado en repuestos más que lo que necesariamente se desgasta en el uso constante, o sea, las piezas de menor importancia; pero la fuerza y solidez del camión permanecen a la altura de lo que era en sus primeros días.

Un camión que después de nueve años de trabajo, sobrecargado infinitas veces, todavía recorre su trayecto con carga completa, demuestra necesariamente una construcción sólida, y eso es lo que hace al "Brokway" superior a todas las otras marcas que hemos tenido ocasión de estudiar y observar.

Es de advertir que este camión, siendo de dos toneladas e indicando la plancha 4,000 como capacidad de carga, fué cargado durante mucho tiempo con 4,000 KILOS en vez de 4,000 LIBRAS (2,000 kilos), en vista de que la planchita no decía ni kilos ni libras.

Como ustedes ven, se ha cargado al camión con el doble de lo que en realidad le correspondía. Sin embargo, nada ha sufrido el camión y no ha dado señales de estar sobre cargado.

Estamos agradecidos de la constante atención que ustedes nos han dispensado siempre y en la forma en que ustedes dan servicio y atienden a su clientela después de la venta, permitiendo que en cualquier momento encontráramos la pieza que nos era necesario reemplazar.

Las cualidades del camión "Brockway" y la atención de ustedes, es la mejor garantía para el comprador.

Ustedes pueden hacer el uso que deseen de este certificado y el camión puede ser visto diariamente en las calles de Valparaíso y Viña del Mar, transportando su tonelaje completo con toda regularidad y seguridad.

De ustedes Attos. y SS. SS.

COMPAÑIA CHILENA INDUSTRIAL

(Firmado): LYON Hnos.

El "BROCKWAY" apoya sus méritos en lar gos años de buenos servicios y en documentos que lo confirman

IMPORTADORES:

Rosenqvist & Cía. Ltda.

SANTIAGO — ANTOFAGASTA
VALPARAISO — IQUIQUE

Todo un éxito fué la reunión de ayer en el Club Hípico, que se vió favorecida por una numerosa concurrencia atraída por el interesante programa.

La cátedra estuvo muy poco afortunada y en las cinco primeras carreras se produjeron resultados inesperados, pero a partir del clásico la situación cambió, pues en esa prueba y en la final se impusieron los segundos favoritos y en la 7.a triunfó Cinta Roja, que contaba con la más alta cotización.

La base de la reunión hípica la constituía el clásico "Cotejo de Potrancas", sobre una distancia de 1,100 metros y una recompensa de $ 10,000 a la vencedora.

Pisa Morena y La Vedette, no cumplieron su inscripción, y las diez potrancas restantes fueron presentadas en inmejorable forma, sobresaliendo del lote Agnes, Baden-Baden, Décima Sexta y Mezquita.

Agnés fué ungida gran favorita por la aplastante victoria obtenida el primer día de la temporada, pero fracasó sin causa explicable y no figuró en la tabla, correspondiendo el triunfo con toda holgura a Baden-Baden.

He aquí el número de boletos jugados a ganador que tuvieron los competidores en Paddock:

	Boletos
Agnes	2171
Baden-Baden	1021
Décima Sexta	622
Majadera	302
Mala Nueva	263
Décima Cuarta	247
Mezquita	202
Lise Fleuron	132
Vigésima Primera	85
Mónima	59
Total	5104

La partida se dió con toda rapidez y en inmejorables condiciones tomando la punta a los 50 metros corridos Mezquita, que haciendo gala de gran ligereza, se cortó un cuerpo sobre Baden Baden, a la que seguía a igual distancia Agnes con Décima Sexta. En quinto término corría Majadera y la marcha la cerraba Mala Nueva. Sin ninguna variante jiró el pelotón el codo final e inmediatamente atacó Baden Baden, mientras que Agnes dejaba la impresión que no participaría en la lucha final, pues abierta a media cancha, perdía terreno notoriamente a medida que se aproximaba al disco. Frente a las galerías Baden-Baden dió caza a la puntera con toda facilidad y su victoria quedó asegurada, pues galopando en bonita acción se fué a la meta sin enemigos distanciándose gradualmente de Mezquita a la que precedió por cuatro cuerpos.

A 200 metros de la raya Agnes desfalleció totalmente y Décima Sexta parecía tener asegurado el placé, cuando surgió en impetuoso avance, por el lado interior, Mala Nueva, pero no pudo darle alcance y sucumbió cuarta a una cabeza de la hija de Buñuelo, que terminó a 1 y medio cuerpo de Mezquita.

Agnes remató quinta, a falta de otro, precediendo a Décima Cuarta y Lise Fleuron.

Ultimas: Vigésima Primera y Monina.

Tiempo: 1.5 4|5.

Vamos a hacer un pequeño comentario sobre el Cotejo de Potrancas.

Baden Baden nos causó una excelente impresión, pues ganó con toda holgura, después de haber seguido a voluntad y muy de cerca el violento tren impuesto por la puntera.

Las bondades de la hija de Burgomaester parece que son muchas, pues ganó en el inmejorable tiempo de 1.5 4|5 y confirmó la honorabilísima carrera que produjo en El Debut, donde cayó batida estrechamente por Imperio y Vaso de Oro, éste empatador de Larousse en el Cotejo de Potrillos.

LAS CARRERAS DE LA TARDE DE AYER EN EL CLUB HIPICO

BADEN BADEN SE ADJUDICA EN INMEJORABLE ESTILO EL CLASICO "COTEJO DE POTRANCAS". — GLORIOUS, DAY Y NOTORIA SALEN DE PERDEDORES. — BILANZ Y LEA HACEN SUYOS LOS HANDICAPS DE 1,400 METROS. — LA PRUEBA DE ALIENTO ES GANADA POR LA FAVORITA CINTA ROJA. — CALDERON OBTIENE EL TRIUNFO EN EL PREMIO "DURBAR" — GALAOR GANA LA PRUEBA DE VALLAS

Muy ligera se vió Mezquita y su carrera es bastante buena. Por sus antecedentes y hechuras parece que será una gran "flyer".

La carrera de Décima Sexta nos desilusionó, pues por su performance en El Estreno, debía haber corrido mejor y seguros estamos que si Mala Nueva no parte tan mal, le habría arrebatado el placé.

Respecto a Agnes, su papelón nos resulta inexplicable, pues estaba muy bien de salud y corrió sin tropiezos. Sin embargo, en ningún momento dió pruebas de ese valer que pone de relieve en sus trabajos. Esto nos induce a pensar que será cotejada, y que sólo se entrega a correr cuando puede tomar libremente la punta.

Se abrió la reunión con el premio "Las Vallas de Otoño", en que la gran favorita Tartana no salvó ni el placé y el triunfo correspondió con toda facilidad a Galaor, que pagó un remunerativo dividendo.

La prueba tuvo fases de interés y no hubo que lamentar ninguna rodada.

Puesto el lote en movimiento, tomó Tartana la delantera seguida por Galaor, Ferrocarrilero y Pircún, pero muy luego pasó Galaor a dirigir la carrera seguido de Polvillo, Pasajero y Tartana. Este orden no sufrió alteración durante toda la carrera y el triunfo del leader no se vió amenazado en ninguna parte y en cómodo golope precedió por quince cuerpos a Polvillo, que a su vez obtuvo un cuerpo sobre Pasajero.

4.o Tartana.

Tiepo: 4 4|5.

Calderon, cuya carrera del Domingo detrás de Granadero era muy recomendable, salió de perdedores en el premio Durbar, sobre 1,800 metros.

Castellamare lució sus colores al frente y no tardó en poner tres cuerpos de ventaja sobre el lote que venía encabezedo por Agua Viva, a la que seguían Galloway y Castilla, que corrían en una línea precediendo a Calderón.

El último puesto lo ocupaba La Décima. Sin variantes dignas de mención se desarrolló la carrera hasta la recta final, donde la puntera dió por cumplida su misión y la lucha quedó trabada entre Calderón y Galloway. Imponiéndose en todo momento Calderón, se fueron ambos animales a la meta, donde el hijo de Marcosol batió por un cuerpo al pupilo del Burlesco. El tercer puesto a igual distancia lo ocupó Kenia, delante de Castellamare.

Tiempo: 1.52 4|5.

El tercer lugar en el programa lo ocupaba el premio Day Natha, sobre 1,100 metros, en que la favorita, La Circasiana, hizo un papelón, que sólo se explica por encontrarse sentida de una pata. El triunfo lo obtuvo Glorious Day.

Lanzado el lote en movimiento, tomó Istria el puesto de honor seguida de cerca por Foguista. La Velette y Glorious Day, quedando última la debutante Bachka. La puntera intentó cubrir la distancia en un canter, pero frente a las tribunas populares se vió asediada por Glorious Day y Foguista. La lucha entre estos tres animales fué interesante y se prolongóhasta la meta, donde Glorious Day consiguió dar cuenta de Istria y batirla por 3|4 de cuerpo, mientras Foguista terminaba tercero a igual distancia.

4.a La Vedette.

Tiempo: 1.6 4|5.

Nuevamente volvió a defeccionar Odisea, que sólo salvó el tercer lugar en el premio Dorama sobre 1,100 metros, destinado para dos años no ganadores. Notoria, que había corrido muy bien en Viña se adjudicó el triunfo sobre Colambray, un hijo de Scotland's Prdie, cuya extraordinaria corpulencia e impecables hechuras, llamaron poderosamente la atención.

A los pocos metros corridos vino a destacarse Palestro al frente seguido de cerca por Odisea, Calambrito, Lady Ada y Notoria, orden en que giró el pelotón el codo final. Frente a las galerías el puntero dió por cumplida su misión y Odisea alcanzó a estar unos 50 metros en punta, para dejarse dominar por Notoria, que atropelló abierta y en forma autoritaria.

El triunfo de la pensionista de "El Récord" quedó asegurado a 200 metros de la raya, pero tuvo que apelar a sus últimas energías para contener la entrada de Colambray, que sucumbió a 1|2 cuerpo.

El tercer puesto a largos tres cuerpos lo conservó la favorita Odisea delante de Lady Ada, Calambrito y Kandahar. Penúltimo Palestro y última Bellísima.

Tiempo: 1.6 2|5.

El premio Delfa, handicap sobre 1,400 metros dió origen al más alto dividendo de la tarde, que fué proporcionado por Lea. En cuanto al favorito Kayukeo sólo salvó el último puesto de la tabla.

Lea, que estaba al lado de los palos, partió en excelentes condiciones y punteó en los 100 metros iniciales, dejándose dominar ahí por Capitolio, que haciéndose su propio juego se cortó dos cuerpos sobre Lea, que precedía por tres a Humorada, Farolillo, Almanzor y Eudón. Ultima corría Hecatombe, y no tomamos en cuenta a Yervilla, que con sus acostumbradas mañas, partió 200 metros rezagada. Los bríos del leader se apagaron a la entrada de la recta brúscamente y Lea pasó al puesto de honor seguida de cerca por Eudón, que en plena curva inició un fuerte avance y desembocó a lo derecho en tercer término. Frente a las galerías pareció que Eudón daría cuenta de Lea, pero ésta no se había empleado aún totalmente y requerida por Pombet, en momento oportuno, se defendió con éxito y logró cruzar victoriosa la raya con un cuerpo de ventaja sobre su tenaz rival.

El tercer lugar, a 1 1|2 cuerpo lo obtuvo en fuerte, pero tardía atropellada, Landrú delante de Kayukeo, Humorada y Mula. Penúltima Hecatombe delante de Yerville.

Tiempo: 1.24 4|5.

Cinta Roja fué la primera y única favorita que correspondió y se adjudicó el premio Duty, siendo hábilmente dirigida por Miguel Baeza.

El loto partió en buenas condiciones, pero con el objeto de tomar bien los palos, Cinta Roja fué apurada y jiró en punta el primer codo, para ser luego inteligentemente levantada. Entonces Ja-Já pasó al puesto de honor seguida por Perval, Cinta Roja, Gorgorito y Altachín. Cubiertos los primeros 600 metros, éste orden no varió, pues Gorgorito pasó al puesto de peligro seguido por Perval, Ja-Já, Altachín y Cinta Roja, quedando penúltima Fanfarrona y último Bombero. El hijo de Olascoaga impuso un tren violentísimo a la carrera tratando de imponer sus condiciones de mayor resistencia y fué así que en el derecho consiguió liquidar a todos sus rivales, excepto a Cinta Roja, que requerida a 100 metros de la raya, le dió alcance y lo batió en buena forma aunque sólo por 3|4 cuerpo. Entrando fuerte, finalizó 3.o Bandazo delante de Fanfarrona y Bombero. Ultimo Chevrolet.

Tiempo: 2.4 1|5.

La reunión terminó con el premio Defensa, handicap sobre 1,400 metros, en que Bilanz ganó holgadamente. El favorito fué Ardelión, que sólo salvó el placé y que parece sintió los efectos del cólico de que fué víctima el Sábado en la mañana, tal como lo anunciamos en nuestras apreciaciones de ayer.

Korea punteó en los primeros 200 metros, para desaparecer bruscamente, tomando entonces la delantera, Prisca seguida por Telinga, Gin Cocktail, Bilanz y Sigma, corriendo último Perillán e Irlandés. La puntera corrió a un tren endemoniado y consiguió distanciarse dos cuerpos sobre Telinga, que a su vez se disparó cinco sobre Gin Cocktail, al que seguía a dos cuerpos Bilanz. El resto del lote venía despatarrado.

Pero una vez en el derecho la situación cambió totalmente, pues las dos yeguas punteras desaparecieron y Bilanz pasó al frente para distanciarse paulatinamente de sus enemigos y trasponer la raya con cinco cuerpos de ventaja sobre Gin Cocktail.

Por el 3.er puesto se había trabado una interesante lucha entre Prisca, Telinga y La Novena y esta situación la vino a zanjar Ardelión que de dos saltos dió cuenta de ellos y le arrebató por escasa diferencia el pacé a Telinga, que había logrado dominar a Prisca y La Novena. Ultimos Korea y Perillán.

Tiempo: 1.23 1|5.

RESULTADOS GENERALES

Primera carrera

Premio LAS VALLAS DE OTOÑO.— 3,300 metros. — 3,000 pesos al primero, 600 al segundo y 300 al tercero.

	G.	P.
1.o Galaor, 71.2 kilos, 6 años por Burlesco y Kartoffel, del señor C. Silva, jinete Tte. Rodríguez	48	24
2.o Polvillo, 82 kilos, jockey, S. Rojas	127	39
3.o Pasajero, 68 kilos, S Lecaros	27	18
4.o Tartana, 73 kilos, S. Núñez	224	110
B. Estrella, 63 kilos, O. Carrasco	27	22
Y. Fellow, 73 kilos, Galleguillos	18	16
Ferrocarrilero, 71 kilos, L. Salinas	50	33
Pircún, 70 kilos, P. Guerrero	22	23
	538	285

Ganado por 15 cuerpos; el 3.o a un cuerpo.

Tiempo: 4.04 segundos.

No corrió Ultimo Mono, 75 kilos.

Dividendos de Tribunas, unidad de 10 pesos.

Ganador de Galaor	$ 112.60
Placé de Id.	34.40
Id. de Polvillo	25.00
Id. de Pasajero	42.50

Dividendos de Galerías, unidad de 5 pesos

Ganador de Galaor	$ 112.60
Placé de Id.	19.50
Id. de Polvillo	9.70
Id. de Pasajero	21.90

Segunda carrera

Premio DURBAR. — 1,800 metros. — 3,500 pesos al primero, 700 al segundo y 250 al tercero.

	G.	P.
1.o Calderón, 42.1 kilos, 3 años, por Marcosol y Barcola, del corral Alcázar, jinete L. González	577	315
2.o Galloway, 54 kilos, M. Vera	736	436
3.o Kenia, 56 kilos, P. Rebolledo	210	136
4.o Castellamare, 56 kilos, W. Fuentes	299	148
La Décima, 56 kilos, M. Aranda	50	45
Agua Viva, 52 kilos, L. Fuentes	342	231
Cartilla, 40.7 kilos, R. Olave	104	94
Libinock, 40 kilos, R. Sepúlveda	21	16
	2339	1411

Ganado por un cuerpo; el tercero a un cuerpo.

Tempo: 1.52 4|5.

No corrió Lancetazo, 48 kilos.

Dividendos de Tribunas, unidad de 10 pesos.

Ganador de Calderón	$ 36.50
Placé de Id.	14.00
Id. de Galloway	12.90
Id. de Kenia	19.40

Dividendos de Galerías, unidad de 5 pesos

Ganador de Calderón	$ 18.60
Placé de Id.	6.80
Id. de Galloway	6.40
Id. de Kenia	8.30

Tercera carrera

Premio NATHA. — 1,100 metros.— 4,000 pesos al primero, 800 al segundo y 400 al tercero.

	G.	P.
1.o Glorious Day, 51 kilos, 2 años, por Olascoaga y Gala Day, del señor Marín, jinete, P. Rebolledo	182	128
2.o Istria, 49.9 kilos, V. Marinay	301	178
3.o Foguista, 56 kilos, H. Ramírez	212	133
4.o La Vedette, 52 kilos, C. Guerra	635	484
Henry Bell, 53 kilos, L. Fuentes	41	57
Cinta, 51.6 kilos, M. Vera	137	59
La Circasiana, 54 kilos, N. Ramírez	1055	527
Backa, 52 kilos, M. Gamboa	34	36
La Perichole, 52 kilos, J. Oregón	80	62
La Pingüina, 52.2 kilos, J. Vergara	74	74
	2751	1738

Ganado por 3|4 cuerpo; el tercero a 3|4 cuerpo.

Tiempo: 1.6 4|5.

Dividendos de Tribunas, unidad de 10 pesos.

Ganador de G. Day	$ 136.00
Placé de Id.	39.30
Id. de Istria	31.10
Id. de Foguista	38.20

Dividendos de Galerías, unidad de 5 pesos

Ganador de G. Day	42.70
Placé de Id.	12.80
Id. de Istria	17.20
Id. de Foguista	19.50

Cuarta carrera

Premio DORAMA. — 1,100 metros. — 4,000 pesos al primero, 800 al segundo y 400 al tercero.

	G.	P.
1.o Notoria, 51 kilos, 2 años, por Campanazo y Novelesca, del Stud El Récord, jinete, M. Aranda	204	170
2.o Colambray, 54 kilos, Alf. Silva	1023	509
3.o Odisea, 54 kilos, C. Guerra	1054	750
4.o Lady Ada, 52.2 kilos, J. Vergara	79	64
Calambrito, 54 kilos, U. Ibarra	691	325
Gitanilla, 54.4 kilos, C. Pombet	111	109
Kandahar, 51 kilos, L. Fuentes	40	13
Bellísima, 52 kilos, J. Oregón	23	23
	3961	2113

Ganado por medio cuerpo; el tercero a tres cuerpos.

Tiempo: 1.6 2|5.

No corrió Signorino, 54 kilos.

Dividendos de Tribunas, unidad de 10 pesos.

Ganador de Notoria	174.70
Placé de Id.	19.30
Id. de Colambray	13.10
Id. de Odisea	12.10

Dividendos de Galerías, unidad de 5 pesos

Ganador de Notoria	105.10
Placé de Id.	16.80
Id. de Colambray	6.90
Id. de Odisea	6.30

5.a carrera

Premio DELFA.— 1,400 metros.— 3,000 pesos al 1.o, 700 al 2.o y 350 al 3.o

	G.	P.
1.o Lea, 57 kilos, 5 años, por Celso y Represalia, del señor J. Borda, jinete C. Pombet	150	94
2.o Eudon, 48 kilos, O. Contreras	734	349
3.o Landrú, 46 kilos, P. Silva	894	285
4.o Kayukeo, 58 kilos, M. Baeza	1041	380
Moloch, 57 kilos, J. Vergara	75	44
Almanzor, 56 kilos, H. Ramírez	485	284
Cúcaso, 56 kilos, Alf. Silva	609	484
Capitolio, 54 kilos, A. Sánchez	797	360
Hecatombe, 56 kilos, E. Molina	55	50
Yerville, 54 kilos, W. Fuentes	44	33
Humorada, 52 kilos, L. González	142	121
Mula, 49 kilos, U. Ibarra	158	98
Farolillo, 45 kilos, C. Guerra	217	168
	4904	2760

Ganado por un cuerpo; el tercero a uno y medio cuerpo.

Tiempo: 1.24 4|5.

Dividendos de Tribunas, unidad de $ 10

Ganador de Lea	$ 294.20
Placé de Lea	72.30
Placé de Eudon	26.80
Placé de Landrú	30.50

Dividendos de Galerías, unidad de $ 5:

Ganador de Lea	$ 166.30
Placé de Lea	48.20
Placé de Eudon	22.80
Placé de Landrú	17.80

6.a carrera

Premio COTEJO DE POTRANCAS (Clásico).— 1,100 metros.— $ 10,000 al 1.o, 2,000 al 2.o y 1,000 al 3.o

	G.	P.
1.o Baden Baden, 43 kilos, 2 años, por Burgomaster y Porte Cigarette, del Stud Urbión, jinete: O. Contreras	1021	552
2.o Mezquita, 50 kilos, A. Sánchez	202	89
3.o Décima Sexta, 50.7 kilos, M. Gamboa	622	229
4.o Mala Nueva, 48 kilos, P. Silva	263	108
Lise Fleuron, 51 kilos, L. Fuentes	132	77
Agnes, 50 kilos, U. Ibarra	2171	657
Majadera, 50 kilos, W. Fuentes	302	148
Décima Cuarta, 50 kilos, Alf. Silva	247	172
Monina, 48 kilos, C. Santander	59	63
V. Primera, 49.6 kilos, L. Morgado	85	86
	5104	2341

Ganado por cuatro cuerpos; el tercero a uno y medio cuerpo.

Tiempo: 1.5 4|5.

No corrieron: Pisa Morena, 50, y La Vedette 48.

Dividendos de Tribunas, unidad de $ 10

Ganador de Baden Baden	$ 41.20
Placé de Baden Baden	18.60
Placé de Mezquita	43.00
Placé de Décima Sexta	26.60

Dividendos de Galerías, unidad de $ 5

Ganador de Baden Baden	$ 21.00
Placé de Baden Baden	8.80
Placé de Mezquita	24.80
Placé de Décima Sexta	12.70

7.a carrera

Premio DUTY.— 2,000 metros.— $ 4,000 al 1.o, $ 800 al 2.o y 400 al 3.o

	G.	P.
1.o Cinta Roja, 60 kilos, 3 años, por Pipiolo y Adicta, del Stud Burlesco, jinete J. M. Baeza	1753	512
2.o Gorgorito, 44.5 kilos, U. Ibarra	430	227
3.o Bandazo, 41.6 kilos, C. Guerra	616	302
4.o Fanfarrona, 44 kilos, J. Guajardo	492	209
Chevrolet, 59 kilos, J. Vergara	329	163
Altachín, 52 kilos, N. Ramírez	474	235
Bombero, 50.6 kilos, Alf. Silva	273	151
Ja Já, 48 kilos, P. Silva	498	257
Perval, 44 kilos, L. González	1089	427
	5924	2501

Ganado por tres cuartos de cuerpo; el tercero a medio cuerpo.

Tiempo: 2.4 1|5.

No corrieron: Mequetrefe y Zadorija 40.

Dividendos de Tribunas, unidad de $ 10

Ganador de Cinta Roja	$ 30.60
Placé de Cinta Roja	17.80
Placé de Gorgorito	23.40
Placé de Bandazo	23.20

Dividendos de Galerías, unidad de $ 5

Ganador de Cinta Roja	$ 14.10
Placé de Cinta Roja	8.30
Placé de Gorgorito	11.50
Placé de Bandazo	10.90

8.a carrera

Premio DEFENSOR.— 1,400 metros. — $ 3,500 al 1.o, $ 700 al 2.o y $ 350 al 3.o

	G.	P.
1.o Bilanz, 45 kilos, 6 años, por Fillipo y Villa María, del señor G. Campo, jinete P. Silva	1165	474
2.o Gin Cocktail, 56 kilos, H. Ramírez	1062	310
3.o Ardelión, 63 kilos, J. M. Baeza	1515	381
4.o Telinga, 47 kilos, C. Guerra	519	318
Sigma, 54 kilos, E. Cáceres	161	73
La Novena, 52 kilos, Alf. Silva	352	114
Perillán, 48 kilos, I. Marinay	55	27
Korea, 45 kilos, L. Fuentes	240	93
Irlandés, 45 kilos, U. Ibarra	1020	412
Prisca, 45 kilos, L. González	615	320
	6704	2560

Ganado por cinco cuerpos; el tercero a dos cuerpos.

Tiempo: 1.23 1|5.

No corrió: Boggie, 45.

Dividendos de Tribunas, unidad de $ 10

Ganador de Bilanz	$ 51.80
Placé de Bilanz	17.80
Placé de Gin Cocktail	20.90
Placé de Ardelión	19.70

LAS CARRERAS DE LA MAÑANA DE AYER EN EL HIPODROMO CHILE

Bastante concurrencia asistió a la reunión de ayer en este hipódromo.

Dió principio a la reunión el premio Oriu, sobre 1,500 metros, en que Highlander obtuvo una holgada victoria.

Dada la señal de partida, Xois lució sus colores en el extremo delantero seguido por Highlander, quedando a continuación Cabro y Calli Hué. La puntera mantuvo sus posiciones hasta el comienzo de la recta, altura en que fué dominada por Highlander que pasó con facilidad al primer puesto, y sin ver amagados en ningún momento sus posiciones, traspuso el disco con 2 y medio cuerpos de ventaja sobre Presidencia que en un atropellada final logró medio pescuezo sobre Cabro. Cuarto fué Indalicio.

Tiempo: 1.34 2|5.

Jettatura fué la ganadora de los 900 metros del premio Oncón, disputada a continuación.

Puesto el lote en movimiento no tardó Lon en pasarlo a comandar, situándose segunda Jettatura delante de Eliane y Madamo. Frente a las galerías el pelotón se agrupó para lograr desprenderse de él Jettatura perseguida por Eliane y Scut logrando adjudicarse la victoria por 3|4 de cuerpo sobre Scut que aventajó por uno a Eliane. El cuarto puesto lo conservó Lon. Ultimo Eclicse, penúltimo Shoking y ante penúltimo Dado.

Tiempo: 54-1|5.

Maravedí se adjudicó, en buena forma los 1,500 metros del premio Ortion que ocupaba el tercerp puesto en el programa.

Levantadas las cintas, Güira lució por breve trecho sus colores en el puesto de peligro, no tardando en ser dominada por Last Gift, en cuyo seguimiento se lanzaron Curilafquén y Maravedí. La puntera con intenciones de cubrir la distancia en un cánter, imprimió un tren severo a la prueba pero en la tierra derecha tuvo que entregarse ante el avance de Maravedí que la batió en inmejorable estilo. El tercer puesto, siendo exigido solamente en los tramos finales, lo alcanzó Joselito delante de Hyrcanie.

Holgadamente, y de una hebra, se impuso Serenísima en los 1,500 metros del premio Andino.

Desde que se levantaron las cintas se vió a Serenísima en el primer puesto, seguida por Crimora, Fullero y Marly, mientras último se colocaba Dax que partió en pésimas condiciones. La hija de Calvito, sin verse molestada en ningún instante cruzó el marcador con 3 cuerpos de ventaja sobre Marly, que a su vez precedía por 2 a Obsequio. El cuarto puesto lo conservó Crimora.

Tiempo: 1.32 2|5.

Los 900 metros del premio Oruro se los adjudicó estrechamente Tumbe.

Kamarad, hizo de leader hostilizado muy de cerca por Tumbe, situándose tercero Zambombo delante de Liberato. Al puntero le duraron sus energías solamente hasta la entrada de la recta, viéndose frente a las populares en el puesto de peligro a Zambombo en lucha con Tumbe, el que no demoró en dominarlo, logrando conservar energías para repeler el avance final de Jilguero, al que batió por 1 pescuezo. El tercer puesto a medio cuerpo lo obtuvo Latoso que metros antes del disco dió caza a Zambombo.

Tiempo: 53 3|5.

Con suma facilidad se impuso Weyler en los 1,500 metros del premio Olmué.

Ofensivo, con intenciones de cubrir la distancia en un cánter, se desprendió al frente apenas dada la señal, seguido por Leoncito, Azpeitía y Pistacho.

El hijo de Defensor, sin dar ni pedir cuartel, se mantuvo al frente hasta la altura de las populares en que Weyler y Castor iniciaron un avance, no tardando el primero de ellos en pasar a ocupar el primer puesto y con suma facilidad se fué en demanda del disco, el que traspuso con 2 cuerpos de ventaja sobre Ofensivo, quedando tercero a una cabeza Castor delante de Azpeitía.

Tiempo: 1.31.

Clausuró la reunión el premio Olivar sobre 900 metros, prueba en que se impuso el favorito Náufrago.

Corita se destacó al frente, una vez dada la partida, seguida por Lloyd George, Glacé y Pitao, quedando a continuación el favorito.

La puntera giró el derecho con más de un cuerpo de ventaja sobre sus rivales, pero frente a las populares se hizo presente Náufrago, el que severamente exigido le dió caza al comienzo de las tribunas, logrando batirla por 1 cuerpo. A 2 cuerpos obtuvo el tercer puesto Castellana delante de Lloyd George.

Tiempo: 53.

RESULTADOS GENERALES

Primera carrera

Premio ORISA.— 1,500 metros.— $ 2,500 al 1.o, 500 al 2.o y 250 al 3.o

	G.	P.
1.o Highlander, 49 kilos, 3 años, por Rigo y Columbia, del Stud Diana, jockey: L. Morgado	120	72
2.o Presidencia, 45 kilos, C. Guerra	43	36
3.o Cabro, 40 kilos, R. Al-ten	16	15
4.o Indalicio, 43 kilos, M. Rojas	124	76
Kintamo, 58 kilos, M. Vera	422	187
Abrantes, 54 kilos, C. Santander	68	33
Danaide, 51 kilos, C. Santelices	100	71
Xois, 48 kilos, J. Alarcón	76	47
Glenley, 47 kilos, R. Olave	98	75
Antilla, 47 kilos, O. Contreras	38	36
Callihue, 46 kilos, J. Osorio	39	28
Glaneuse, 46 kilos, J. Pinto	22	19
Silver Mine, 40 kilos, J. Galarce	56	52
Kingston, 40 kilos, C. Sagredo	2	4
	1233	745

Ganado por 2 1|2 cuerpos; el 3.o a 1|2 pescuezo.

Tiempo: 1.34 3|5.

No corrieron: Ferrocarrilero 60; Cartilla 50 y Javanesa 47.

Dividendos de Paddock. — Unidad de 10 pesos

Ganador de Highlander	$ 52.50
Placé de Highlander	25.30
Placé de Presidencia	60.70
Placé de Cabro	31.70

Dividendos de Tribunas. — Unidad de 5 pesos

Ganador de Highlander	$ 39.60
Placé de Highlander	11.90
Placé de Presidencia	25.20
Placé de Cabro	41.40

Dividendos de Viña del Mar.— Unidad de 5 pesos

Ganador de Highlander	$ 43.90
Placé de Highlander	14.80
Placé de Presidencia	17.10
Placé de Cabro	11.30

Segunda carrera

Premio ORICON.— 900 metros.— 1,500 pesos al 1.o, 300 al 2.o y 150 al 3.o

	G.	P.
1.o Jettatura, 47 kilos, 5 años, por Last Reason y La Nonita, del Stud La Loma, jockey: O. Contreras	155	87
2.o Scut, 53 kilos, M. Núñez	262	180
3.o Eleane, 55 kilos, A. Sánchez	743	287
4.o Lon, 59 kilos, J. Vergara	268	113
Dado, 56 kilos, N. Ramírez	78	25
Shoking, 51 kilos, J. Osorio	178	108
Madamo, 49 kilos, L. A. Morgado	177	143
Nervo, 44 kilos, R. Allen	52	34
Eclicse, 43 kilos, J. Gajardo	100	80
	2073	1063

Ganada por 3|4 de cuerpo; el 3.o a 1 cuerpo.

Tiempo: 54 1|5.

No corrió: La Poderosa 43

Dividendos de Paddock. — Unidad de 10 pesos

Ganador de Jettatura	$ 120.40
Placé de Jettatura	25.40
Placé de Scut	17.50
Placé de Eliane	14.70

Dividendos de Tribunas. — Unidad de 5 pesos

Ganador de Jettatura	$ 89.20
Placé de Jettatura	15.90
Placé de Scut	8.10
Placé de Eliane	7.60

Dividendos de Viña del Mar.— Unidad de 5 pesos

Ganador de Jettatura	$ 73.70
Placé de Jettatura	15.10
Placé de Scut	8.80
Placé de Eliane	7.90

Tercera carrera

Premio OSTION.— 1,500 metros.— 2,500 pesos al 1.o y 500 al 2.o

	G.	P.
1.o Maravedí, 45 kilos, 4 años, por Mayo y Orbent, del señor H. Flereau, jockey: P. Silva	586	257
2.o Last Gift, 49 kilos, C. Guerra	519	242
3.o Joselito, 54 kilos, C. Santander	528	252
4.o Hyrcanie, 53 kilos, J. Vergara	316	171
Curilafquén, 53 kilos, M. Núñez	269	128
Güira, 51 kilos, C. Sagredo	113	47
Intuición, 40 kilos R. Allen	32	13
	2363	1108

Ganada por 1|2 cuerpo; el 3.o a 2 cuerpos.

Tiempo: 1.32 2|5.

No corrieron: Rintintin, 50; y Querella, 47.

Dividendos de Paddock. — Unidad de 10 pesos

Ganador de Maravedí	$ 36.30
Placé de Maravedí	19.70
Placé de Last Gift	20.30

Dividendos de Tribunas. — Unidad de 5 pesos

Ganador de Maravedí	$ 18.30
Placé de Maravedí	9.60
Placé de Last Gift	12.00

Dividendos de Viña del Mar.— Unidad de 5 pesos

Ganador de Maravedí	$ 19.30
Placé de Maravedí	10.90
Placé de Last Gift	13.20

Cuarta carrera

Premio ONDINA.— 1.50 metros.— $ 2,500 al 1.o, 500 al 2.o y 250 al 3.o.

	G.	P.
1.o Serenísima, 45 kilos, 3 años, por Cabrito y Sapientia, del Stud San Luis, jockey: R. Olave	125	87
2.o Marly, 55 kilos, O. Contreras	279	156
3.o Obsequio, 50 kilos, M. Núñez	327	176
4.o Crimora, 51 kilos, C. Guerra	94	49
Carbón, 56 kilos, C. Santander	122	61
Coquetón, 54 kilos, M. Rojas	76	76
Tangoia, 53 kilos, J. Vergara	263	161
Dax, 52 kilos, R. Hernández	166	46
Fullero, 52 kilos, C. Sagredo	222	112
Junín, 51 kilos, H. Ramírez	559	202
One Step, 50 kilos, M. Zúñiga	74	48
Ediths, 48 kilos, J. Galarce	74	44
Fiolidina, 45 kilos, J. Alarcón	276	202
Marcola, 43 kilos, J. Guajardo	154	110
	2757	1529

Ganada por 3 cuerpos; el 3.o a 2 cuerpos.

Tiempo: 1.32 2|5.

No corrió: Palisandra, 49.

Dividendos de Paddock. — Unidad de 10 pesos

Ganador de Serenísima	$ 198.10
Placé de Serenísima	46.30
Placé de Marly	30.30
Placé de Obsequio	28.—

Dividendos de Tribunas. — Unidad de 5 pesos

Ganador de Serenísima	$ 66.20
Placé de Serenísima	21.10
Placé de Marly	12.30
Placé de Obsequio	16.30

Dividendos de Viña del Mar.— Unidad de 5 pesos

Ganador de Serenísima	$ 277.30
Placé de Serenísima	34.—
Placé de Marly	12.10
Placé de Obsequio	19.10

Quinta carrera

Premio ORURO.— 900 metros.— 1,500 pesos al 1.o, 300 al 2.o y 150 al 3.o

	G.	P.
1.o Tumbe, 51 kilos, 4 años, por Olascoaga y Kerry, del Stud Arribano, jockey: A. Sánchez	258	132
2.o Papirote, 58 kilos, C. Pombet	436	212
3.o Latoso, 51 kilos, C. Santander	520	271
4.o Zambombo, 5 0kilos, L. Morgado	423	197
4.o Odioso, 54 kilos, J. Vergara	144	78
Kamarad, 56 kilos, N. Zúñiga	128	65
Sovietista, 55 kilos, V. Fernández	145	62
Monza, 55 kilos, N. Ramírez	316	105
Querella, 55 kilos, E. Santelices	505	235
Liberato, 54 kilos, R. Ubilla	92	40
Kasaba, 53 kilos, M. Vera	248	108
	8215	1505

Ganada por pescuezo; el 3.o a 1|2 cuerpo.

Tiempo 53 2|5.

Dividendos de Paddock. — Unidad de 10 pesos

Ganador de Tumbe	$ 118.—
Placé de Tumbe	28.70
Placé de Papirote	21.60
Placé de Latoso	19.10

Dividendos de Tribunas. — Unidad de 5 pesos

Ganador de Tumbe	$ 54.80
Placé de Tumbe	17.80
Placé de Papirote	14.60
Placé de Latoso	10.80

Dividendos de Viña del Mar.— Unidad de 5 pesos

Ganedor de Tumbe	$ 81.80
Placé de Tumbe	23.60
Placé de Papirote	12.00
Placé de Latoso	9.80

Sexta carrera

Premio OLMUE.— 1,500 metros.— 2,500 pesos al 1.o, 500 al 2.o y 250 al 3.o

	G.	P.
1.o Weyler, 44 kilos, 4 años, por Marcosol y Barcola, del señor R. Fernández, jockey: M. Rojas	454	226
2.o Ofensivo, 47 kilos, P. Silva	293	148
3.o Castor, 50 años, M. Núñez	956	326
4.o Azpeitía, 54 kilos, W. Fuentes	867	353
Leoncito, 51 kilos, A. Sánchez	493	204
Dody, 50 kilos, L. Morgado	141	86
Guernsey, 40 kilos, J. Guajardo	169	59
Pistacho, 63 kilos, L. Bravo	394	109
	3767	1561

Ganada por 2 cuerpos; el 2.o a cabeza.

Tiempo: 1.31 3|5.

No corrió: Mon Homme 48.

Dividendos de Paddock. — Unidad de 10 pesos

Ganador de Weyler	$ 74.70
Placé de Weyler	20.—
Placé de Ofensivo	25.30
Placé de Castor	16.90

Dividendos de Tribunas. — Unidad de 5 pesos

Ganador de Weyler	$ 45.90
Placé de Weyler	11.50
Placé de Ofensivo	11.30
Placé de Castor	8.—

Dividendos de Viña del Mar.— Unidad de 5 pesos

Ganador de Weyler	$ 54.50
Placé de Weyler	13.—
Placé de Ofensivo	10.10
Placé de Castor	10.—

Séptima carrera

Premio OLIVAR.— 900 metros.— 1,500 pesos al 1.o, 300 al 2.o y 150 al 3.o

	G.	P.
1. o Náufrago, 58 kilos, 4 años, por Grescendo y Regencia, del señor O. Olivares, jockey, M. Núñez	1047	323
2.o Corita, 42 kilos, J. sorio	270	128
3.o Castellana, 52 kilos, O. Contreras	328	117
4.o Lloyd George, 45 kilos, P. Silva	702	227
Facuo, 56 kilos, C. Pombet	686	283
Glacé, 56 kilos, J. Vergara	509	179
Pitao, 56 kilos, L. Bravo	155	65
Fatalist, 46 kilos, J. Pinto	67	30
	3770	1352

Ganada por 1 cuerpo; el 3.o a 2 cuerpos.

Tiempo: 53.

Dividendos de Paddock. — Unidad de 10 pesos

Ganador de Náufrago	$ 32.40
Placé de Náufrago	16.70
Placé de Corita	26.90
Placé de Castellana	28.50

Dividendos de Tribunas. — Unidad de 5 pesos

Ganador de Náufrago	$ 17.20
Placé de Náufrago	8.—
Placé de Corita	9.60
Placé de Castellana	13.70

Dividendos de Viña del Mar.— Unidad de 5 pesos

Ganador de Náufrago	$ 20.—
Placé de Náufrago	9.10
Placé de Corita	10.10
Placé de Castellana	11.20

NOTICIAS DIVERSAS

Peparadores de los ganadores en la reunión de ayer en ambos hipódromos:

CLUB HIPICO

Galaor, Juan F. Salinas.
Calderón, Delfín Díaz.
Glorius Day, Arturo Rodríguez.
Notoria, Pedro Polanco.
Lea, Alamiro Castro.
Baden Baden, Uldaricio Duque.
Cinta Roja, Andrés Rodríguez.
Bilanz, Daniel Sandoval.

HIPODROMO CHILE

Highlander, M. Maldonado.
Jettatura, J. Madrid.
Maravedí, A. Guitienne.
Serenísima, J. Méndez.
Tumbe, O. Fuenzalida.
Weyler, F. Rojas.
Náufrago, E. Emeres.

Fué multado en $ 100 el propietario de Ultimo Mono, por no presentarlo a disputar la carrera de saltos.

—En la segunda carrera no se permitió correr a Lancetazo, que se encuentra suspendido por indócil para partir, por no haber acreditado antes que ya estaba dócil.

—En la cuarta carrera reclamó Bellísima contra Calambrito, por haberla estrellado en la partida; no se dió lugar.

—En la siguiente carrera, conforme a lo dispuesto en el artículo 13 del Reglamento de Carreras, fué suspendido por 6 meses Yerville, por indócil para partir.

—En el clásico no se dió lugar a un reclamo de Mala Nueva contra Majadera, por haberla estrellado a los 50 metros corridos.

—En la misma prueba reclamó Agnes contra Décima Sexta, por abrirla en la curva, y tierra derecha. No se dió lugar, pero se amonestó al jinete de Décima Sexta, M. Gamboa.

—Antes de disputarse la última carrera, se presentó el propietario de Ardelión a exponer que su caballo había sufrido el Sábado a las 9 A. M., fuertes dolores intestinales, que hicieron creer fuera cólico; pero que habiendo corrido bien en la tarde, y notándose después en salud, lo hacía disputar la prueba.

—A petición del señor Abraham Gatica, se autorizó a D. Vial para hacer trabajar a El Ocho después de la última carrera.

—En el Hipódromo Chile fueron multados en $ 20, por no seguir su línea, los jinetes L. A. Morgado, P. Silva, N. Ramírez y V. Fernández.

—Fueron suspendidos por una reunión, A. Sánchez y M. Zúñiga, por no seguir su línea de carrera con Tumbe y Kamarad, respectivamente.

—Jettatura y Eclicse fueron suspendidos por un mes por indóciles para partir.

ALMORRANAS

Pocas personas ignoran que triste enfermedad constituyén las Almorranas, pues es una de las afecciones mas generalizadas; pero como a uno no le gusta hablar de estos padecimientos, hasta con su mismo medico, se sabe mucho menos que existe desde algunos años un medicamento delicioso al gusto

El ELIXIR de

VIRGINIE NYRDAHL

que las cura radicalmente y sin ningún peligro. No hay mas que escribir a: PRODUCTOS NYRDAHL, Casilla 1495, Valparaiso, para recibir franco de porte el folleto explicativo, se vera cuán facil es librarse de la enfermedad mas penosa, cuando no la mas dolorosa.

DE VENTA EN TODAS LAS DROGUERIAS

Oportunidades Invierno

CAMISERIA y SOMBRERERIA

ROYAL

Brooks Brooks

El AS de los SOMBREROS desde	$ 44.50
CHALECOS pura lana desde	29.80
GUANTES cuero "PERRO" desde	12.90
GUANTES afranelados desde	10 80
CALCETINES lana Borlon	6.80
PYJAMAS de rica Viyela	32.—
CAMISAS noche, franela gruesa	24.50
JERSEYS niño surtido completo desde	13.90
GUANTES AFRANELADOS para niños desde	5.80
CAMISAS popelina seda, listas gran moda desde	35.—

ROPA INTERIOR LANA Dr. "JAEGER" SURTIDO COMPLETO.

GRAN SURTIDO EN AFRANELADO y PUNTO INGLES

— Portal F. Concha 968 —

Agua Colonia Dobry es regia

LA ACTUACION EN ECUADOR DE NUESTRO MINISTRO SEÑOR RODRIGUEZ MENDOZA

Por considerarlo de interés, tomamos de los diarios de Quito, el siguiente discurso pronunciado por el señor don Víctor R. Bustamante, ex-plenipotenciario del Ecuador en Santiago y ex-ministro de Relaciones Exteriores, al ofrecer la manifestación que al Ministro de Chile, señor Rodríguez Mendoza, le dieron sus amigos de Quito, al partir el señor Rodríguez a Santiago:

Para honraros y honrar a vuestro digno señor Ministro, está siempre pronta mi voluntad y bien dispuesto mi ánimo, y mis palabras fluyen fáciles y espontáneas porque brotan caudalosas y abundantes mis sentimientos. Los motivos son claros: traje de vuestro país rico acervo de gratas impresiones, de preciosos recuerdos, de nobles amistades, de profundas enseñanzas, de sugestiones fecundas que enriquecen mi vida interior, mi mundo interior y que constituyen inapreciable tesoro que guardo y cuido con amor y celo; por otra parte, nos liga a los dos, señor Ministro, ya antigua amistad, amistad sellada por el ardiente afán mutuo que entreambos contribuímos a restablecer una armonía internacional que pudo haber sufrido leve y pasajera pero dolorosa perturbación.

A tales circunstancias y sólo a ellas debo la preferencia honrosísima de dirigiros la palabra que me ha sido otorgada por estos nuestros distinguidos amigos, congregados en honor de vuestro, siendo así que, como fácilmente habréis de comprender, cualquiera de ellos realza mejor que yo este homenaje y muchos de ellos habrían podido comunicar mayor brillo y elocuencia, aunque no mayor sentimiento, a este discurso.

Llegásteis a tierra ecuatoriana, a esta tierra vieja amiga de la vuestra, animado de muy leales y bien inspirados propósitos. Llegabais a raíz de ingrato incidente, pero comprendíais con vuestra clara intuición diplomática que aquello apenas si rozaba la superficie de nuestras reacciones y que, no existiendo entre el Ecuador y Chile ninguna cuestión fundamental que pudiese producir entre ellos graves desacuerdos, y, por el contrario, tendiendo todo a unirlos, desde la antigua tradición de afectos hasta la posibilidad de fructíferos cambios comerciales, nada podía ser más hacedero que borrar las escasas huellas de un accidente superficial y cimentar sobre mejores bases la bien comprobada amistad internacional de nuestros dos países.

Os atraía asimismo esta tierra que, no obstante su pequeñez y apartamiento, no carece de interés y valor. Esta tierra de violentos contrastes en su naturaleza, en su psicología y en su historia, donde de la costa opulenta en que la vida estalla generosa, en grandes ímpetus, en hirvientes y porfiados anhelos, en infinitos brotes de belleza, se sube a la abrupta cordillera cuyos montes sombríos, de nieves desoladas, conturban y rompen la diáfana y radiante luz de cielos limpios y profundos y se abren en cuencas apacibles, asiento de valles floridos; donde, de la costa encendida, abierta a las corrientes del mundo, ascienden también el soplo ardoroso de la libertad y del progreso para madurar elevados ideales en el alma reflexiva y meditabunda de las grietas y reposadas ciudades serranas. Esta tierra, de violenta y convulsiva historia donde mansos y dóciles pueblos se tornan de repente en mar enfurecido, donde la lucha enconada entre la tiranía y la libertad tiene su trágica y dolorosa grandeza y bien definidos caracteres; donde se elevan desproporcionadas al medio, figuras de tanta fuerza y energía como Brocafuerte, García Moreno y Alfaro, de tan brillante ingenio y rebelde espíritu como Espejo y Montalvo, de tanta sabiduría y ciencia como Maldonado, González, Suárez y Luis Felipe Borja; donde el alma colonial imprimió su sello en la piedra de templos magníficos y en el arte prolijo de profunda sentimentalidad religiosa, tierra es, que no podía menos de despertar el interés y la emoción artística de un político eminente y un esteto sutil y comprensivo como vos, señor Ministro.

Y bien, creemos que debéis estar complacido del lisonjero éxito de vuestra misión entre nosotros. Las relaciones con vuestro país continúan tan cordiales como siempre. Aún más. Debemos creer que de hoy en adelante, asentada nuestra amistad sobre firmes bases, despejado el horizonte de toda sombra, vinculadas nuestras relaciones al interés permanente que implica la unión de dos pueblos americanos llamados a procurar la vasta unión de toda la América, embebidas ellas en la política nueva de ideales generosos y desinteresados, iniciada una corriente comercial que puede en días no lejanos rendir todos sus frutos, entre el Ecuador y Chile no puede haber sino lazos estrechos de noble fraternidad y positiva cooperación.

Habéis palpado cuán sinceramente se ama a Chile en nuestro país y cuán difundida está en todas las clases sociales la viva simpatía, el grande aprecio e interés que nos inspiran vuestras cosas, vuestros movimientos políticos. De antiguo hemos admirado cómo en Chile lo que en nosotros era un instinto ya era allí una organización, lo que en nosotros era un ideal ya era allí una realidad, lo que en nosotros era una aspiración ya era allí un sólido orden institucional. Estos mismos momentos en que la nación chilena pasa por una honda conmoción política, pase obligado en la evolución de todos los pueblos, resultado ineludible del choque más o menos violento de dos poderosas y encontradas corrientes, tenemos fe viva, fundada esperanza de que el actual movimiento que conmueve a Chile habrá de terminar, merced al admirable patriotismo y buen sentido que al pueblo chileno caracterizan, en el afianzamiento de sus fundamentales instituciones modificadas atinadamente en el sentido de obtener mayores garantidas para la libertad, mayor difusión del espíritu democrático, mayor justicia y serenidad para el ambiente de orden, paz y trabajo que ha sido la honrosa y gloriosa tradición de vuestra patria.

Y de la nuestra, señor Ministro, deseamos que llevéis las mejores impresiones, que vuestra sensibilidad artística haya encontrado en ella motivos de honda recreación, que la estancia entre nosotros os haya sido grata y que el sincero aprecio y alta estimación que os hemos profesado, sea vínculo perdurable que se mantenga intacto al través del tiempo y la distancia.

Bebed esta copa que os ofrecemos y en cuyo efervescente licor desearíamos poner la fervorosa virtud que combate el olvido, la que graba los recuerdos, arraiga los afectos y fecunda las impresiones. Nosotros la bebemos fervientemente a vuestra salud, por vuestro pronto regreso, por vuestra felicidad, por la felicidad de vuestra espiritual esposa a quien os dignaréis de presentar el respetuoso homenaje de nuestra admiración por sus virtudes y por el diligente y talentoso empeño con que ha sabido ayudaros en las labores diplomáticas y en la de ganar las voluntades y los corazones; y por la felicidad de vuestra patria que ocupa en el espíritu de todos nosotros y de todos los ecuatorianos señalado y preferente lugar de admiración, de respeto, de hondo y leal afecto.

CUANDO RIÑEN LAS COMADRES

Todos nos acercamos al balcón, o por lo menos a la ventana, cuando riñen las comadres, deseosos de no perder un solo detalle; una prueba de que todos somos curiosos. Del mismo modo, toda persona, sea hombre o mujer, joven o anciano, que sufra de la vejiga o de los riñones, debiera tener la curiosidad de probar las Pastillas del Dr. Becker para los riñones y vejiga, que desde hace años producen resultados con aquellos que han tenido la feliz idea de tomarlas. Dolores de cintura, espalda o caderas; incontinencia de las aguas; ardor en el canto al pasar las aguas; asiento o sedimento en la vasija; el pasar las aguas "a poquitos" o de gota en gota; aguas turbias o de olor fuerte o desagradable; el tener que levantarse en la noche a hacer aguas; la imposibilidad de bajarse o agacharse; el empañamiento de la vista; frialdad de pies y manos; hinchazón de pies y pantorrillas; mal humor, irritabilidad, mareos, dolores de cabeza; deseos de no trabajar; cansancio y estropeo al levantarse; respiración agotada y fatigosa, reumatismo, hidropesía, etc., son todos síntomas de desarreglos de los riñones y vejiga, que deben combatirse con el uso de las

Pastillas del Dr. Becker
PARA LOS RIÑONES Y VEJIGA

Se venden en todas las Boticas y recomiendan los boticarios. Mientras más pronto las tome, mucho mejor para usted.

MUEBLES

de todas clases, a precios sumamente bajos y con GRANDES FACILIDADES DE PAGO, vende

MUEBLERIA LA REPUBLICA

Sto. Domingo 1026
CONSULTE NUESTROS PRECIOS

EL BANDO DE PIEDAD ELIGIO AYER SU DIRECTORIO GENERAL

IMPORTANTES ACUERDOS RELACIONADOS CON EL ACERCAMIENTO DE LOS NIÑOS DE LOS PAISES AMERICANOS

El nuevo Directorio visita al Ministro de Relaciones, señor Matte, y al del Uruguay, Excmo. señor Eugenio Martínez Thedy

Con un crecido número de asociados, celebró reunión ayer en la mañana el Bando de Piedad de Chile, simpática institución de cultura y de caridad, que inició ayer su sexto año de vida societaria.

Conocido el objeto de la convocatoria, se procedió a la elección del nuevo directorio que regirá los destinos de esta sociedad por el período de 1925 a 1926.

He aquí su nuevo directorio, que fué prestigiado con los votos de numerosos miembros del Alto Consejo, que asistieron a la reunión:

Presidente efectivo, reelegido por un sexto período, al señor Jorge Meléndez E.

Primer vicepresidente, don Joaquín Molina García Moreno.

Segundo vicepresidente, don Carlos Cotapos Errázuriz.

Secretario general, don René Guerrero Jara.

Tesorero, don Guillermo Silva Rivera.

Protesorero, don Marcelino Líbano.

Presidetne de la comisión de fiestas, don Alfonso Muñoz Rodríguez.

Directores, los señores: Manuel Hurtado Echeverría, Manuel González Urzúa, Guillermo Fuenzalida, Arturo Moreira, Alberto Mackenna, Juan Castellón Eyzaguirre, Rodolfo Robinson, Jorge Godoy Montt, Leonel Martínez Thedy y Carlos Bresciani.

Por indicación del delegado del "Andrés Bello", se dió un voto de aplauso a los miembros del alto consejo de la institución, presentes en la sala, que formarán parte directa en el directorio general del Bando, ellos son los señores: el distinguido periodista don Víctor Plaza de la Barra, el doctor Gabriel Otero y el profesor de Estado don Hugo Meléndez Escobar.

Antes de finalizar la sesión, el presidente dió lectura a una encomiástica carta dirigida por el representante de Colombia, Excelentísimo señor Reyes, aceptando el cargo de consejero y presentando el siguiente voto:

"El directorio general del Bando de Piedad de Chile, atendidos los deseos manifestados por la unanimidad de sus socios, haciéndose eco de ese sentir y a fin de estrechar aún más los lazos que unen a Chile con los países de todo el continente americano,

Acuerda:

1.o Designar un comité de su seno que estudie y proponga al directorio el medio más eficáz de llevar a la práctica esos anhelos de la juventud estudiosa.

2.o Por unanimidad tramitar este acuerdo, sin esperar la aprobación del acta."

Por indicación del Presidente de la sección del Instituto Nacional, señor Matte, se realizará un gran concurso literario para premiar las mejores composiciones que se presenten sobre la historia del combate de Iquique; se dirigirá, al efecto, una nota al señor Ministro de Marina pidiéndole su patrocinio para esta patriótica idea del señor Matte Pinto.

Respecto al remitido publicado por la "Vicuña Mackenna" se acordó no contestarlo, considerando la situación de prestigio de que goza nuestra institución ante la opinión pública, la única llamada a pronunciarse sobre nuestra acción de cultura moral, física e intelectual, que desarrolla el Bando de Piedad en el seno de nuestra juventud estudiosa.

Por indicación del presidente del Instituto de Humanidades se acordó levantar la sesión para dirigirse todo el directorio a la casa del Ministro de Relaciones señor Matte y a la Legación del Uruguay, con el objeto de saludar al Excmo. señor Ministro don Eugenio Martínez Thedy y agradecerles a ambos la valiosa cooperación prestada como consejero, al primero, y como presidente del consejo del Bando, al segundo. La indicación fué aprobada por aclamación, levantándose en seguida la sesión.

SOBRE LAS CUESTIONES SOCIALES DISERTARA HOY EN LA UNIVERSIDAD DE CHILE EL DOCTOR SAMUEL GURY INMAN

RESEÑA DE LA 1.a CONEFERENCIA SOBRE "COOPERACION INTERNACIONAL"

Hoy a las 5 1|2 P. M. el doctor Samuel Guy Inman dictará una interesante conferencia sobre cuestiones sociales en el Salón de Honor de la Universidad de Chile.

El Doctor Inman es Director de la Revista "La Nueva Democracia", que se edita en Nueva York, y es un profundo conocedor de las materias sociales, por lo cual reina mucho interés por asistir a esta conferencia, la que está especialmente dedicada a la juventud estudiosa.

COOPERACION INTERNACIONAL

Damos a continuación un resumen de la primera conferencia sobre "Cooperación Internacional", de este distinguido catedrático.

"Durante los últimos diez años me he visto obligado a visitar de uno a catorce diferentes países cada año. La impresión predominante y avasalladora que todo viajero recibe al recorrer varios países es la plena convicción de que las distancias entre nación y nación van desapareciendo y las partes más remotas del mundo van acercándose. Al visitar en París una de las oficinas de viajes en aeroplano, hace solamente unos meses, encontré con sorpresa que los itinerarios para los viajes en aeroplano se presentan y trazan con la misma regularidad y exactitud que los viajes continentales en las grandes vías férreas internacionales. Cuatro viajes diarios se anuncian de París a Londres, y vice-versa; dos cotidianos a Bruselas; uno cada día a la lejana ciudad de Varsovia; otro a Barcelona; otro de Barcelona pasando por el Norte de Africa a Capa Blanca; y pronto se espera que desde allí salgan aeroplanos cruzando el Atlántico para llegar al Norte del Brasil y a Buenos Aires. Se estudia el proyecto para establecer viajes en aeroplanos desde Londres a Calcutta.

Permítidme ilustrar con un caso práctico como esta clase de viajes cambian radicalmente las distancias y tiempos. Voy a escoger lo que ocurre en Colombia. Hasta hace poco la capital de Colombia se presentaba como una de las ciudades más lejanas y de más difícil acceso.

Después de desembarcar en la ciudad de Barranquilla se requería invertir de siete a diez días viajando unas veces en pequeños vapores y otras en pequeños ramales de vía férrea para llegar a la capital. Ahora, después de desembarcar en el primer puerto del Atlántico puede uno tomar el aeroplano y llegar a Bogotá en diez y seis horas. Estos viajes en aeroplanos no son ya meras novedades para sorprender a los turistas, sino viajes sistemática y regularmente establecidos por compañías y hombres de negocios.

Dificultosamente puede uno olvidar las impresiones de su primer viaje en aeroplano. El mío fué de París a Londres. Recordaba bien que antes era éste un viaje largo y molesto, todo un día de tren, y ciertamente molesto recorriendo parte de Francia, después el cruce del Canal de la Mancha con sus indispensables molestias de un mar siempre picado; finalmente carreras y esfuerzos para encontrar asiento en la vía férrea que va desde la costa a Londres.

Al viajar en aeroplano sale uno, por ejemplo, de su hotel a las once. A las once y media se encuentra dentro del aeroplano que se dispone ya a volar sobre París. Después sobre parte de Francia; a cruzar más tarde el Canal y a descender gradualmente sobre la gran ciudad de Londres; y todo ello en dos horas y media. A pesar de que volábamos a más de cinco mil pies de altura, podíamos distinguir claramente a personas y animales caminando por las blancas y espaciosas carreteras francesas. Mirábamos los hermosos campos de aquel país donde apenas existe una pulgada que no esté dedicada al cultivo, divididos sus campos en cuadros y oblongos que parecían como múltiples lugares preparados para jugar al tennis. Al cruzar el Canal de la Mancha notábamos cómo se movían las personas en los distintos vapores. Al pasar por Inglaterra vimos los hermosos jardines y las múltiples fábricas de tejidos alternando aquí y allá con grandes haciendas y románticos castillos.

En paréntesis permitidme que os diga que al mirar desde tal altura a las personas no podíamos distinguir diferencias entre franceses, alemanes, belgas o ingleses. Hasta los límites de división nacional no aparecían distintos ni claros. Cualquiera puede considerar esto como una ilustración práctica de la manera cómo el Padre Común de todos mira desde el empíreo a todos sus hijos que habitan en la tierra. El no mira en ellos lo que tienen de franceses o alemanes o ingleses o americanos o mexicanos sino que mira solamente a hombres, mujeres, niños, todos ellos arrostrando sus luchas, palpitando por sus aspiraciones, obteniendo victorias, sufriendo derrotas.

Volviendo otra vez a discutir la idea de cómo hoy se van estrechando las relaciones del mundo, permitidme, otra vez que tome como ilustración a la Isla de Santo Domingo. Hace nada más cinco años visité a esta isla pequeña y muy atractiva. Me pareció que me encontraba en el rincón más aislado y lejano del mundo que jamás visité. Excepción hecha de algunos pocos cables que ciertas corporaciones u organizaciones extranjeras recibían, no teníamos noticias de otras naciones y pueblos sino después de varias semanas. Recuerdo que el cónsul de la Gran Bretaña me dijo, "durante la Gran Guerra a veces estuve cuarenta días sin recibir noticias del Gobierno de Londres". Las regiones de Norte y Sur de la isla aparecían tan separadas como si fueran dos países extranjeros. Aun que del Norte al Sur de dicha isla sólo hay 175 millas no existían más medios de comunicación que pequeños vapores costeros que iban bordeando la isla muy poco a poco.

En la pasada Primavera visité de nuevo a Santo Domingo. ¡Oh, qué diferencia! Pudimos cruzar la isla en un poderoso automóvil, recorriendo su distancia en siete horas. Pero lo más notable para mí no fué este rápido viaje sino la comunicación constante con el mundo entero. No sólo recibíamos comunicaciones cablegráficas diariamente sino que sentados en ciertos lugares pudimos escuchar el discurso que el Presidente de los Estados Unidos pronunció en la Casa Blanca de Washington.

Fijémonos; no fué solamente leer lo que él dijo sino escuchar su propia voz y escucharla tan distinta y claramente como si estuviéramos a cincuenta pasos del Presidente que hablaba. Al anochecer de aquel mismo día pudimos escuchar a la gran orquesta de Filadelfia, tocando las piezas musicales más clásicas del mundo. Otro día aún que lejos de los grandes coros, órganos y oradores religiosos, pudimos asistir a un maravilloso servicio religioso de una iglesia de la Quinta Avenida de la ciudad de Nueva York, toda vez que escuchamos clara y distintamente sus cantos y el sermón del orador. Como véis, Santo Domingo ha sido puesto en estrecho e inmediato contacto con el resto del mundo. Es tan fácil escuchar allí grandes piezas musicales, declaraciones de los grandes estadistas mundiales, y saber lo que ocurre en las otras partes del mundo, como lo es en grandes centros como Nueva York, Londres, París, Buenos Aires.

Seremos capaces de apreciar debidamente lo que implica el hecho de que todas las partes del mundo van haciéndose más cercanas. Nosotros en los Estados Unidos acostumbramos a pensar con frecuencia, y a veces con vanidad, en nuestro aislamiento. Ahora bien, un gran Zepelín principió su viaje desde el corazón de Alemania y en tres días cruzó el Atlántico y condujo al corazón de los Estados Unidos su carga de personas y de productos químicos, comerciales y científicos. ¿Qué significa todo esto para el mundo en general? Significa que hoy es imposible no solamente a los individuos sino también a las naciones vivir aisladas y para sí mismas. Y así como, cuando varias personas se encuentran y viven juntas en varias fajas de territorio, sin que preceda ningún arreglo premeditado, cuando la multitud es mayor se ven obligadas a organizarse, a establecer leyes, reglamentos a fin de que exista gobierno y orden en la comunidad, para su desarrollo y perfección; así también las naciones deben hoy imponerse a sí mismas leyes internacionales y organizaciones que puedan ser mutuamente beneficiosas para protejer los derechos de todos. Esto demanda una nueva tolerancia, una nueva mutua inteligencia.

Es la quinta visita que he hecho a este simpático país y cada vez me he enamorado más de su pueblo. Me es grato manifestaros que en ésta la visita que os hago, estoy realizando un sueño de muchos años—el de traer a visitaros un buen grupo de mis conciudadanos representativos de la vida cultural y espiritual de mi país. Os saludo, amigos chilenos, no solamente en nombre de los muchos amigos de Chile en Norteamérica, sino especialmente en nombre de unos cuarenta conciudadanos que me acompañan actualmente y que están gozando ahora la genuina hospitalidad de esta hermosa ciudad. Este grupo representa lo mejor de mi país, puesto que han venido a visitar a sus vecinos del Sur, solamente con ideas idealistas, solamente para buscar lazos espirituales, que pueden unirnos en trabajar en pro del mejoramiento de la humanidad, en resolver los problemas sociales, educacionales y morales. En Norteamérica tenemos muchos de estos problemas, lo mismo que vosotros los tenéis. Queremos asociarnos como vecinos y hermanos a resolver estos problemas.

En el grupo de personas que me ha acompañado de los Estados Unidos, hay profesores de grandes universidades, maestros de escuelas secundarias, pastores de grandes iglesias que cuentan entre sus miembros centenares de estudiantes universitarios, especialistas renombrados en el campo de la salud pública y de hospitales, directores de juntas filantrópicas, banqueros, altos funcionarios en las compañías ferroviarias, y damas distinguidas de la alta sociedad neoyorquina, todos cristianos sinceros que tomen seriamente las enseñanzas del Maestro de Galilea, que el amor y la hermandad deba reinar entre las naciones, entre las razas, entre las clases altas y bajas, y que si no son practicados esos principios, no habrá solución no de los problemas internos de un país ni de los problemas externos, y por consecuencia, no habrá paz y tranquilidad en el mundo.

Asistimos en Montevideo a un Congreso sobre la Acción Cristiana en Suramérica, donde fueron discutidas muchas de estas ideas. Estuvo allí una delegación distinguidísima de Chile que obtuvo la simpatía de todos los presentes por su gentileza y por sus sabias discusiones sobre estos temas.

Todos los trescientos delegados de dieciocho diferentes naciones se hospedaron en un gran hotel situado a orillas del mar y aislados del tráfico de la ciudad. Durante dos semanas vivieron juntos, comieron juntos, charlaron, al tiempo del té y discutieron en sesiones formales los problemas relacionados con la educación, la salud pública, los aborígenes, los movimientos sociales, movimientos estudiantiles, feministas y de los gremios de obreros, las cuestiones morales y religiosas y la supresión de la guerra.

Las conclusiones que fueron adoptadas forman un verdadero programa de acción en favor del mejoramiento social y la cooperación internacional. Para interpretar las ideas que prevalecieron en el Congreso, me permito citar la siguiente resolución:

"Recomendamos a todas las fuerzas cristianas en el Continente Americano que lleven a cabo un estudio de las causas de la guerra y sus remedios; que trabajen incesantemente a fin de que el espíritu de la paz y la práctica de la justicia eliminen del mundo, y para siempre, la terrible maldición de la guerra.

El Príncipe de Paz nos llama a una hermandad universal. La Paz en la industria y entre las naciones; la seguridad económica para todos; la elevación de las clases carentes de oportunidades; el despertamiento de las razas mantenidas al márgen de la civilización; el enriquecimiento moral de todos los pueblos por el libre intercambio de los descubrimientos científicos y espirituales; la realización completa de nuestras más altas posibilidades humanas. Todas estas cosas deben aguardar a que la hermandad universal sea un hecho reconocido y practicado. El Congreso, por lo tanto, hace un llamamiento a todas las fuerzas cristianas para que limpien sus corazones de toda suspicacia, de todo prejuicio y de todo egoísmo; que comiencen desde ahora a tratar a todos los hombres como hermanos verdaderos; que mantengan encendido el espíritu de la buena voluntad en las escuelas e iglesias por medio de la palabra hablada y escrita; hagan frente a todas las formas de discordia entre los grupos nacionales; que establezcan contacto personal con hombres de diferentes creencias, condiciones sociales y afiliaciones nacionales que les permitan obrar como una levadura de hermandad diseminada en todo el continente."

Colonia Dobry
para todos
todos para
Colonia Dobry

SE COMPRA

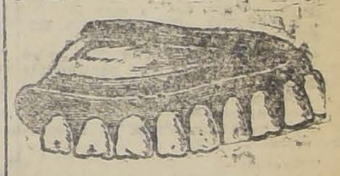

Y SE ARREGLA CUALQUIERA DENTADURA POSTIZA

Usada o quebrada. Compostura en el mismo día. Cómprase también dentaduras viejas o quebradas, pagando hasta diez pesos por diente y mucho más, y cualquiera joya usada, oro y platino.

Pago el mejor precio.

TALLER: ROSAS 1189

ENTRE MORANDE Y BANDERA

NJO

PARA EL FRIO

ARTICULOS PUESTOS en VENTA a PRECIOS SUMAMENTE BAJOS

Sobrecamas, Frazadas, Estufas, Etc.

FRAZADAS de lana, colores listados, para cunas .. .. $ 19.50

FRAZADAS de lana, colores listados, para catrecitos .. $ 43.00

FRAZADAS de pura lana, color plomo, para camas de 1 y media plaza .. .. $ 36.50

FRAZADAS de pura lana, colores surtidos de 1 plaza y de de 1 1|2 plaza, $ 57 y .. .. $ 54.00

FRAZADAS de lana merino, clase muy fina, colores jaspeados, para camas de 1 1|2 plaza .. .. $ 85.00

FRAZADAS de lana blanca, clases finas, para camas de 1 y media plaza, $ 69, $ 58 y .. .. $ 56.00

SOBRECAMAS de percal satinada, colores escogidos, para camas de 1 plaza y de 1 1|2 plaza, $ 26.50 y .. $ 22.50

SOBRECAMAS de percal satinada, colores y dibujos escogidos, para camas de 1 1|2 plaza .. .. $ 32.00

SOBRECAMAS de satín imitación seda, lindo surtido de dibujos, para camas de 1 1|2 plaza, $ 58 y .. .. $ 46.00

SOBRECAMAS de raso fino, acolchadas con lana, para camas de 1 1|2 plaza, $ 130 y .. .. $ 110.00

CALENTADORES para agua caliente, en aluminio, $ 11.50, en bronce .. .. $ 9.50

ESTUFAS a parafina, varios modelos, desde .. .. .. $ 65.00

ANAFES a parafina, varios tamaños 19.00

ESTUFAS, fabricación francesa, marca "MIRUS", venta exclusiva de la Casa, para leña, muy económica, desde .. .. $ 225.00

CASA FRANCESA

Chauffeur

Necesito un chauffeur para auto Ford. Es necesario que sea hombre de buenas costumbres y que presente certificados que lo atestigüen.

Dirigirse a

ROSAS 1260

COMUNA DE PROVIDENCIA

INSCRIPCIONES ELECTORALES

Se avisa a los vecinos de la Comuna de Providencia, que la Junta Inscriptora funcionará diariamente de 12 a 6 P. M., en el edificio municipal; entrada por la calle Belloni.

Primer Tribunal de la Vivienda

"PRIMERA COMISARIA"

Se avisa a los señores propietarios de viviendas con canon hasta de $ 250 que conforme a la Ley deben hacer la declaración que ella exige ante el Tribunal.

Se les atenderá en la Secretaría del Tribunal diariamente de 8 a 10 A. M. y 6 a 8 P. M. Se da plazo hasta el 2 de Mayo, a las 8 P. M.

El propietario que no la hiciere en este plazo incurrirá en una multa equivalente al 50 o|o de la renta de arrendamiento de un mes de la propiedad no declarada.

Santiago, 25 de Abril de 1925.

En la manifestación de ayer al mayor Millan se reiteró por los obreros su adhesión a la Juventud Militar

DURANTE EL ACTO SE PRONUNCIARON INTERESANTES DISCURSOS POR PARTE DE MILITARES Y TRABAJA DORES

ASISTIO ESPECIALMENTE INVITADO EL MINISTRO DE LA GUERRA, CORONEL SEÑOR CARLOS IBAÑEZ DEL CAMPO

La fiesta que habíamos anunciado que se llevaría a cabo ayer en el salón de los ferroviarios, y que se ofrecía al Mayor de Ejército señor Carlos Millán Iriarte, y con él a la Juventud del Ejército, por las diferentes colectividades obreras de la capital, alcanzó el más halagador de los éxitos.

El salón de los ferroviarios presentaba un hermoso golpe de vista ya que todas sus aposentadurías estaban ocupadas por obreros que habían acudido a rendir un homenaje al distinguido oficial que en la revolución del cinco de Setiembre tuvo tanto contacto con los trabajadores.

LA MESA DE HONOR

Especialmente invitado concurrió a la fiesta de ayer el Ministro de la Guerra, Coronel don Carlos Ibáñez del Campo y numerosos oficiales de la Guarnición.

La mesa de honor estaba ocupada por las siguientes personas: al centro el Capitán Millán, quien tenía a su derecha al Ministro de la Guerra y a su izquierda al Coronel don Carlos Vergara.

Los demás asientos estaban ocupados por los siguientes oficiales y dirigentes obreros: Comandante don Mauricio Hartar, Mayor don Luis Cabrera Gana, Capitanes, Laza, López, Zúñiga, Contreras, Aguirre, Barahona, Contreras, Mayor don Luis Vergara, Mayor don David Bari, Comandante don Marmaduque Grove y Tenientes señores: Mario Bravo, y Pedro Zuloaga. Entre los dirigentes obreros notamos la presencia de las siguientes personas: Luis V. Cruz, Secretario de la Junta Federal, Roberto Salinas, Luis Ayala, Angel Mella, Salvador Barra Woll, Elías Lafferte, Marcos Lobos, Felipe Tamayo, Federico Fernández, etc., etc.

SE OFRECE LA MANIFESTACION

Poco después de las diez y media de la mañana, el señor Federico Fernández, miembro del Comité Organizador de la fiesta, pronunció un elocuente discurso ofreciendo la manifestación.

El señor Fernández se refirió a la actuación que le había cabido desempeñar al Mayor Millán en los últimos acontecimientos político y militares, haciendo especial mención al acercamiento que tuvo con las clases proletarias. Las palabras del orador fueron larga y calurosamente aplaudidas. Antes de terminar el señor Fernández hizo entre al señor Millán del diploma que se le obsequió a nombre de los obreros.

EL DISCURSO DEL MAYOR MILLAN

En seguida, el Mayor Millán se puso de pie y dijo que para evitar tergiversaciones, había preferido leer su discurso, contrariamente como lo ha acostumbrado.

Leyó en consecuencia, el siguiente discurso:

"Obreros:

No me es extraño vuestro hogar, ayer no más, en días angustiosos para la patria debatíamos anhelantes, en este mismo recinto asuntos de alto interás público. Mas tarde en una noche de dolorosos recuerdos os acompañé a lamentar la muerte del gran idealista obrero, Luis Recabarren. Hoy, en un rasgo que os honra queréis exteriorizar vuestro afecto, vuestro reconocimiento a la juventud militar que encauzó este movimiento, con esta elocuente y trascendental manifestación, que, creedme, compensa con exceso todos nuestros esfuerzos y desvelos.

Al visitar nuevamente este local me sería imposible dejar de recordar aquellos días de Setiembre, en que con vehemencia, casi con desesperación os repetía que había sonado la hora de vuestra regeneración política, social y económica y vosotros desconfiados os absteníais no porque mirárais indiferente nuestro ofrecimiento sino porque os lo venían a hacer precisamente aquellos que siempre se habían puesto en manos del capital para imponeros su voluntad.

Me acerqué al proletariado con el corazón lleno de esperanzas, con la fe ciega de que me comprenderíais, que uniríais vuestro esfuerzo al nuestro y juntos batallaríamos por alcanzar las finalidades de este movimiento, tan claramente sintetizadas en nuestro manifiesto del 11 de Setiembre.

No nos dirigimos entonces ni nos dirigimos ahora a aquellas agrupaciones políticas repudiadas por la mayoría de la opinión pública sana y consciente.

No es mi ánimo atacar a la alta y sabia política que debe regir los destinos de un país, sino a aquella politiquería mezquina y corrompida que arrastraba al nuestro a la ruina y al desorden.

De entonces acá nemos luchado sin tregua por realizar todas las promesas hechas al país en nuestro primer manifiesto.

Os digimos en él, que no alzaríamos un caudillo, y lo hemos cumplido; os declaramos que nó asumíamos el poder para conservarlo y ya lo hemos devuelto; os dimos la seguridad de que se trataba de un movimiento sin banderías de sectas o partidos, dirigido igualmente contra todas las tiendas políticas que habían deprimido la conciencia pública y que no permitiríamos que alguno de los bandos se apropiara la cosecha de nuestro esfuerzo.

No haré caudal de lo que nos ha costado mantener en toda su integridad esta promesa; hubo momentos en que una fracción política llegó a tener el poder en sus manos y sólo con nuestra voluntad inquebrantable, sacrificando nuestro porvenir y exponiendo nuestras vidas, logramos arrebatárselo para entregarlo, no al bando opuesto, como llegaron a figurarse los que nos aplaudieron en ese entonces, sino para devolverlo a aquel que vosotros mismos habíais designado para dirigir los destinos de este país.

Finalmente os prometimos, como medio, convocar a una libre asamblea constituyente, con el fin de darnos una Carta Fundamental que correspondiera a las aspiraciones nacionales.

La solución de este último propósito, bien lo sabéis, que de comun acuerdo y con el aplauso unánime del país, la hemos confiado a su Excelencia el Presidente de la República, quien, con su claro criterio y sanos propósitos, profundo conocedor de nuestras aspiraciones, sin presión de ningún orden y contando con la ayuda incondicional de ustedes y nosotros, logrará conseguirlo.

Paralelamente a estos puntos básicos de nuestro programa, se han ido dictando diversas leyes de orden social, administrativo o económico, leyes, insistentemente pedidas, por no decir exigidas por el pueblo. Algunas de ellas podrán adolecer de vacíos y errores subsanables en cualquier momento, pero es innegable que benefician principalmente a las clases populares.

Se fragua en estos momentos un Chile nuevo y grande, admirado por el orbe entero, fruto de una revolución, por sus características, única en la Historia del Mundo.

Todo se presenta en las condiciones más favorables para la reconstrucción. Disueltas las cámaras que obstruían; desorientados los partidos que presionaban; alejados los malos consejeros; sólo, en el timón el gran cerebro al cual hemos confiado el diseño de los nuevos cuños en que se ha de plasmar la novísima nación.

Y cuando todo parecía augurar un pronto término a este estado anormal de creación y que cada cual olvidando viejos rencores se afanaría en aportar su concurso, vemos aparecer, posiblemente en una última tentativa a esos mismos elementos de todos los partidos que la opinión pública conoce y rechaza.

Inconscientes, sin comprender la magnitud del momento se debaten desorientados en su vieja nave que se les hunde, con actitudes y declaraciones incomprensibles, aún, para sus mismos partidarios. Los unos, porque fueron arrojados del poder donde habían logrado enseñorearse y los otros que no tuvieron en ese entonces ni la energía suficiente para protestar, se amalgaman ahora inescrupulosamente a los primeros desentendiéndose hasta de los principios doctrinarios básicos a que deben su razón de existir. ¿Y todo para qué? Para combatirnos a nosotros que le hemos devuelto el Gobierno al poder civil restituyéndoles su Presidente Constitucional y para combatir también a vosotros, los obreros, que representáis la masa de las fuerzas vivas de la nación.

¿Qué se persigue con esta actitud? ¿Qué nosotros nos defendemos también en un frente único? En tal caso el Presidente, con el resto del país, apoyado por el pueblo y las Fuerzas Armadas, perseguiríamos un fin común. Unidas estas fuerzas son incontrarrestables, divididas, las batirán una a una quedando definitivamente el poder en manos de los mismo usufructuarios de ayer. Siendo éste el único punto vulnerable ya se ha comenzado la obra demoledora levantando suspicacias y recelos entre el pueblo y el Presidente. ¡¡En guardia obreros!! Que no se os quite la única ocasión que os brinda la Historia de este país para emanciparos del yugo de falsa política bajo el cual, más que vivido, habéis agonizado hasta ahora.

Las Fuerzas Armadas, repito, están estrechamente unidas a vosotros, el pueblo, y a su Jefe Supremo al cual han jurado obediencia y apoyo incondicional y compartirá con ustedes la buena como la mala fortuna.

Termino compañeros agradeciéndoles desde lo más hondo de mi alma esta soberbia manifestación de gratitud y simpatía con que habéis querido honrarnos y les pido que en estos momentos de tanta espectación pública, en que se debaten problemas tan trascendentales, formemos el único frente posible para todo chileno, cual es el que persiga el engrandecimiento y prosperidad de nuestra patria.

El señor Millán, una vez terminado su discurso, recibió una prolongada ovación.

LOS DEMAS ORADORES

A continuación hablaron las siguientes personas:

El Ministro de la Guerra, en pocas palabras expresó que exteriorizaba el sentimiento del Ejército, dando un estrecho abrazo a los trabajadores por intermedio del señor Fernández, miembro del comité organizador.

Después ocupó la tribuna el señor Luis V. Cruz, secretario de la Junta Ejecutiva de la Federación Obrera de Chile, dirigente que se refirió a la situación del país frente al movimiento de la juventud militar.

En una parte de su discurso, el señor Cruz dijo "que felicitaba a la juventud militar que, encabezada por los comandantes Ibáñez y Grove, habían entrado al viejo caserón de la Moneda, como modernos Cristos a arrojar a los mercaderes del templo".

El señor Alfredo Montesinos, redactor de "Justicia", pronunció en seguida una poesía de Inés Jaramillo, titulada "Toque de carga", logrando ser bastante aplaudido.

Habló a continuación el comandante señor Grove, el señor Melquíades Ruiz, delegado de Valdivia; Luis Ayala P., presidente de la Unión de Trasportes de Chile; Gregorio Guerra T., secretario general de la Junta de Empleados de Chile; Angel Mella, secretario general de la Junta Ejecutiva de la Federación Obrera Ferroviaria de Chile; Alfredo Montesinos; Salvador Barra Wolf, director de "Justicia". El señor Fernando Monreal recitó una hermosa poesía, siendo, como los anteriores, muy aplaudido.

CONTESTACION DEL MINISTRO DE LA GUERRA

Antes de ponerse término a la manifestación por el señor Federico Fernández, el señor Ministro de la Guerra, comandante Carlos Ibáñez, hizo uso de la palabra, dando respuesta en forma clara y concisa a todas y cada una de las alusiones que se hicieron por los diversos oradores a la situación actual del país, y el próximo llamado a la Asamblea Constituyente.

Las declaraciones del Ministro fueron muy bien recibidas por la numerosa concurrencia.

UN OBSEQUIO AL MAYOR MILLAN

Una comisión de obreras se acercó a la mesa e hizo entrega de un hermoso ramillete de copihues, el que, a indicación del señor Fernández, se obsequió a la señora esposa del festejado.

Esta idea encontró la más favorable acogida, y para llevarla a efecto se organizó

UN DESFILE

Cerca de las 2 1|2 de la tarde, un numeroso grupo de manifestantes en cabezados por el mayor Millán y otros oficiales, formó un desfile, el que se dirigió hasta la casa del festejado, siguiendo por Bascuñán hasta Bulnes.

Durante el trayecto, se lanzaron vivas a la juventud del Ejército, al Presidente de la República y a los obreros de Chile.

Una vez que el desfile llegó hasta la casa del señor Millán, una comisión femenina hizo entrega a la esposa del distinguido ofical del ramillete de flores.

El señor Millán agradeció visiblemente emocionado la manifestación que se le tributaba.

LA UNION DE EMPLEADOS DE CHILE

La Unión de Empleados de Chile, encontrándose en sesión en la mañana de ayer, acordó suspenderla y trasladarse en masa al local de los Ferroviarios, designando al señor Guerra para que en su nombre hiciera uso de la palabra.

Como ésta, estaban representadas numerosas colectividades obreras de la capital.

LAS ADHESIONES

Se recibieron entre otros, las adhesiones de las personas e instituciones que se indican:

"Amigo Fernández: Te agradeceré me cuentes entre los adherentes al homenaje que se le rendirá al mayor señor C. Millán. Te saluda tu amigo.—Juan Norambuena A.—Abril 24 de 1925."

"Señor presidente del comité pro manifestación Millán Iriarte.—Presente.

El Comité Pro Estabilización de la Moneda, ajeno a todo partido político, y cuyo ideal no es otro que llegar a obtener una moneda sana, se adhiere y mira con grata complacencia la manifestación que se tributa al mayor Millán Iriarte, y demás compañeros que, con audaz empuje, lograron hacer imperar nuevamente el manifiesto del 11 de Setiembre, que involucra una nueva República.

Aprovecha también esta oportunidad, para hacer ver a las colectividades obreras que la situación económica tan agustiosa por que atraviesa el país, no se mejora con el aumento de los salarios, que no significa otra cosa que "pan para hoy y hambre para mañana", y que dicho manifiesto procura su solución.

Si queremos ver resurgir a esta nación ahora tan abatida, dejemos momentáneamente, para consagrarnos a la estabilidad de la moneda, todo rencor y odiosidad, y en seguida vamos juntos a los demás problemas que son enteramente secundarios.

Deben los compañeros convencerse de una vez por todas, que las crisis políticas, sociales y de todo género no tienen otro origen, que las situaciones económicas desesperantes. Tengamos buena moneda y estabilizada, y estaremos contentos, sin huelgas ni movimientos separatistas, y podremos estudiar en alegre consorcio la nueva constitución de la República, la nueva elección de congresales y la futura elección Presidencial.

Saluda muy atentamente a Ud. S. S.—Juan M. Contreras.—E. Molina Lavín, secretarios."

"Santiago, 26 de Abril de 1925.—Señor Angel Mella.—Presente.—Estimado amigo:

El mal estado de mi salud me impide asistir hoy a la manifestación. Pero los acompaño con toda sinceridad y entusiasmo. El mayor Millán representa a ese brillante grupo de oficiales que en todo momento se hallan en contacto espiritual con la masa asalariada y en armonía con sus justas aspiraciones de redención y de justicia. Pero no olvidemos que esta lucha en que nos hemos embarcado, se halla apenas en sus comienzos, y que será larga y difícil. Si queremos triunfar sobre la reacción y el privilegio, debemos mantenernos fraternalmente unidos en un frente social sólido y compacto.

Lo saluda atentamente.—Dr. O. Fontecilla."

"Roberto Jara Prieto, capitán inspector de la Sección de Investigaciones de Carabineros Ferrocarriles, saluda muy atentamente a los señores miembros del comité ofganizador de la manifestación obrera al señor mayor Millán, y tiene el sentimiento de manifestarle que no podrá asistir a dicho acto, por motivos de enfermedad.—Santiago, 26 de Abril de 1925."

Santiago, 25 de Abril de 1925. — Señores Angel Mella, J. Fernández y M. Lobos.— Distinguidos amigos:

He recibido una amable invitación de ustedes, para asistir a la manifestación con que los obreros ferroviarios, festejan al mayor señor Millán, con motivo de su muy bien ganado ascenso.

Lamento en el alma no poder asistir a tan simpática fiesta, pues, asuntos ajenos a mi voluntad me retendrán mañana cumpliendo con un deber ineludible.

De toda suerte, los acompaño muy sinceramente desde lejos, mis estimados amigos; aprendí a conocer el corazón bueno, leal y patriota de ustedes, en momentos difíciles en que a nombre del Ejército y por disposición de mis superiores, fuí a pedir a ustedes confianza en la institución a que pertenezco. Ustedes respondieron y fueron buenos, leales y patriotas, haciendo así honor a las tradiciones de orden de nuestro pueblo, que nos ha grangeado justa fama de nación sana entre los demás países americanos.

Gracias por lo de entonces y por el recuerdo que ahora hacen ustedes de mí y cuénteme siempre como un amigo leal que los recuerda cariñosamente.—Guillermo Aldana S., capitán.

Santiago, 24 de Abril de 1925.—Señores del Comité Organizador de manifestación mayor, señor C. Millán.— Presente.— Muy señor mío:

Acuso recibo de vuestra atenta comunicación, por la cual me invitais al acto en el cual los trabajadores de la capital, exteriorizarán al señor mayor Millán, sus simpatías, con motivo de su ascenso.

Al agradecer sinceramente vuestra invitación, a la cual me haré un deber en asistir, hago votos por vuestro bienestar y prosperidad.

De ustedes atento y seguro servidor.— Ricardo Contreras M., capitán.

Calera, 26 de Abril de 1925.—Junta Departamental Federación Obrera de Chile adhiere justo homenaje que hace clase trabajadora por defensa proletariado.—Manuel López, secretario general.

Talcahuano, 26 de Abril de 1925. —Partido Demócrata Obreros navales mismos impidieron salida marinos adhiérense manifestación reconocimiento servicios favor reconstrucción República. Esperas macucos prácticos no le harán variar norma conducta para realizar manifiesto Setiembre.— Saludos y acciones beneficio aspiraciones proletariados.— Fernando Escobar.—J. 2.o Alarcón.

Valparaíso, 26 de Abril de 1925. —Felicítolo nombre manifestación obrera sincero revolucionario.—Víctor Roa.

LA UNION GENERAL DE EMPAPELADORES

También hizo llegar su adhesión esta organización.

LA CONCURRENCIA DE LOS PERIODISTAS

Concurrieron a la manifestación de ayer el director de nuestro diario, señor Carlos Dávila, Jean Emar, Vicente Huidobro y los demás periodistas que fueron expresamente invitados.

EL COMITE ORGANIZADOR

El comité organizador de esta fiesta, compuesto por los señores Angel Mella, Federico Fernández, Faustino Villalón, Marcos Lobos, Montecinos, y otros trabajo activamente para que esta fiesta obtuviera un éxito halagador.

Este comité nos ha encargado hacer llegar hasta todas las personas que adhirieron a la manifestación al mayor Millán, así como también a las colectividades sus agradecimientos y felicitaciones.

El capitán Millán entre el Ministro de la Guerra, coronel Ibáñez; y el Director de "La Nación", don Carlos G. Dávila. — Los acompañan: don Vicente García Huidobro, don Alvaro Yáñez Bianchi, el mayor, don David Bari; el comisario, Meriño; el capitán Sócrate Aguirre, el capitán Contreras, el capitán A rriagada y el teniente Mario Bravo

El mayor Millán leyendo su discurso

La mesa de honor

Comité Obrero Ferroviario Pro-Mejoramiento económico

Cítase al Comité Pro-Mejoramiento Económico, para hoy a las 7 1|2 en Bascuñán 542, a fin de oir la cuenta que dará el señor Melquíades Ruiz, delegado del Comité Unido de la Cuarta Zona.

CITACIONES

Sociedad de S. M. de Chauffeurs de Chile. — A junta general de Directorio para hoy a las 9 y media en Manuel Montt 2350, se encarece la asistencia por ser extraordinaria.

Sociedad Mutua de Comerciantes del Barrio Estación Central. —A junta general para mañana a las 8 y media P. M. en el local de costumbre.

Federación de Obreros y Obreras en Calzado. — A todos los cortadores de las fábricas organizadas y no organizadas a reunión ertraordinaria para el Miércoles a las 8 y media P. M.

Conjunto Artístico Mateo Martínez Quevedo. — A ensayo a todos los componentes de este Conjunto para hoy a las 8 y media P. M.

Consejo de Alimentación — Sección Comerciantes. — Ambulantes y Estacionados. — Para hoy a las 4 P. M. en Martínez de Rozas esquina de Bulnes.

Cuadro Artístico Sindical "La Defensa". — A reunión para hoy a las 8.30 P. M.

GABRIELA MISTRAL DICTO AYER UNA INTERESANTE CONFERENCIA

ESTA SE EFECTUO EN LOS SALONES DE LA SOCIEDAD ARTESANOS LA UNION

Con numerosa asistencia de socios y familias del barrio se efetcuó en la tarde de ayer la fiesta que habíamos anunciado y a la cual iba a concurrir la eminente poetisa chilena Gabriela Mistral.

Después de varios números de variedades, en que sobresalió la presentación del actor obrero señor Gustavo Silva, la señorita Mistral hizo uso de la palabra para referirse a la vida de la mujer en los Estados Unidos, México y países europeos.

En diversos acápites de su disertación, la poetisa fué largamente ovacionada por la numerosa concurrencia.

Una vez que terminó el desarrollo del programa, el presidente de la sociedad, señor Vicente Adrián, invitó a la señorita Mistral para que pasara al bufet.

Por su parte, la la Brigada de Scout, rindió honores a la invitada desde el momento de su llegada al local social hasta el instante en que abandonó el salón de la sociedad.

LA HUELGA DE LA FUNDICION LIBERTAD PUEDE SER SOLUCIONADA ESTA SEMANA

Damos a continuación, la declaración oficial del comité de huelga de los operarios de la Fundición Libertad:

Los obreros están unidos y moralmente dispuestos a seguir como en el primer día

Las informaciones que tenemos de la huelga, que durante veinte y cinco días vienen sosteniendo los obreros de la Fundición Libertad, nos dan la posibilidad de que en el curso de la semana quede solucionada satisfactoriamente.

Una comisión de obreros ha venido celebrando conferencias diarias con el señor Ministro del Trabajo, doctor Salas, quien, después de conocer los antecedentes, ha considerado muy justa la petición de los obreros y ha procurado que los señores Kuffer los atienda con justicia y faciliten la vuelta al trabajo de los obreros con el mejoramiento económico que solicitan.

El Presidente de la República se ha interesado por este conflicto y al efecto ha prometido ejercer su alta influencia para que sean salvadas las diferentes dificultades y se dé término a esta situación por demás dolorosa para los obreros. Estos, por su parte, han mantenido mucha cultura y al mismo tiempo respeto en esta jornada y convencidos de que su causa es justa siguen dentro de la mayor unión y moral.

Confían, además, que el señor Ministro del Trabajo, dándole al conflicto el verdadero valor, ha de dejar plenamente satisfechas las aspiraciones obreras.

Hoy proseguirán las conferencias que den fin a estas gestiones de arreglo.

Los obreros siguen realizando asambleas y actos de conferencias. Además, siguen recibiendo adhesiones de todo el país.

También nos piden los obreros que hagamos públicos sus agradecimientos más sinceros al dueño de la panadería San Jorge, por su espíritu altruista y filantrópico al hacer llegar hasta nuestro salón social gran cantidad de pan para ayudar al sostenimiento de nuestros compañeros en huelga; ejemplo que debieran seguir los dueños de otras panaderías.

LOS FERROVIARIOS DEL TRANSANDINO ADHIEREN A LA JUNTA DE ASALARIADOS

La Junta Ejecutiva Ferroviaria nos ha entregado para su publicación la siguiente nota recibida del Consejo Federal Transandino de Los Andes:

"Abril 23 de 1925.— Compañero Secretario General de la Junta Ejecutiva.

Compañero Mella: Acuso recibo de su atenta nota de fecha 12 del corriente, en la que me habla de la Junta de Asalariados, organización, según me dice, que estará formada por los representantes de los distintos gremios:

Aquí nos reunimos y acordamos formar esta Junta con los fines de que usted me habla, estando a la expectativa para defender en un momento dado los intereses generales, en especial los siguientes puntos:

1. Estabilización de la moneda.
2. Representación gremial ante la Constituyente.
3. Apoyar con el mayor entusiasmo el proyecto presentado por el ingeniero Concha, auspiciado por la Junta Ejecutiva Ferroviaria, sobre nacionalización de las industrias, etc., a que se refiere su hermoso artículo publicado en "La Nación" del 22 del presente.
4. Dar al Gobierno un plazo prudencial para que dicte la Ley de Reforma Educacional, que, como usted dice, este es uno de los pasos más positivos hacia el progreso y la base más sólida para la formación del Chile nuevo.
5. Prestar nueva ayuda incondicional al Presidente de la República, siempre que en un plazo que de común acuerdo le fijaremos, nos apoye para que sean una realidad estos puntos, que son el fiel reflejo de las aspiraciones sentidas y que, a mi juicio, tendremos éxito, porque las piden todos los obreros y empleados que durante largos años hemos sido gobernados al antojo de la clase capitalista, aprovechándose de la ignorancia en que se nos ha tenido.

También tengo el agrado de poner en su conocimiento, que este Consejo no tomará acción directa alguna en los movimientos que pudieran suscitarse a través del país sin la respectiva notificación de esa Junta, en la que tenemos confianza plena, porque está inspirada en un espíritu de extricta justicia. No queremos, compañero, vernos envueltos en un conflicto, que sería contraproducente, si carece de base sólida y justiciera.

No aceptamos que cualquiera se tome representaciones ajenas, como lo hizo un delegado de la Liga de Arrendatarios que vino en comisión, diciéndonos que votáramos el paro, porque por esa noche lo votaba la Junta Ejecutiva Obrera Ferroviaria, para defender la causa de la Liga de Arrendatarios. No somos contrarios a las aspiraciones de ella, pero no aceptamos que se nos venga a engañar, desvirtuando así nuestro espíritu sano y justiciero con que defendemos la causa de los asalariados del país.

Le contestamos que no tendríamos inconveniente en adherirnos incondicionalmente, siempre que viniera una notificación oficial de la Junta Ejecutiva Obrera Ferroviaria, a la cual estamos afiliados.

Los empleados que esa noche se reunieron junto con nosotros le contestaron igual forma.

Fraternalmente.— (Firmado): E. Lotelier, Secretario General".

Junta administrativa del gremio de panificadores

Cítase a todos los delegados que componen esta junta a la reunión que se verificará hoy, a las 8 de la noche, en la secretaría de la junta para tratar diversos asuntos de vital importancia para el gremio.

Sociedad Unión Andrés Bello

Se nos pide comunicar que se encuentra enfermo de cuidado el socio señor Agustín Cajales. Se mediena en el Hospital San José, pabellón L, cama 24. Se ruega a los socios tengan a bien visitarlo.

El gran baile de esta noche en el Teatro Ideal Cinema

EXITO QUE PROMETE ALCANZAR ESTA REUNION

Hoy a las ocho y media se dará comienzo en el hall del Teatro Ideal Cinema, ubicado en Mapocho 4337, el gran baile social que ha venido preparando la comisión de fiestas del Centro "Los Tiempos" B. C.

Dado el interés que ha despertado en nuestros círculos recreativos y deportivos, el baile de hoy que será amenizado por la orquesta Hermanos Mella, promete resultar de lo más brillante.

La próxima Convención de los Obreros en Cueros

Se nos pide la publicación de las siguientes líneas:

Una de las medidas de defensa que que los obreros organizados toman en pro de la cautela de sus intereses, es aquella que tiende a la organización a base industrial. Esta forma de organización va tomando cuerpo día por día, a tal punto que a la fecha ya son pocos los gremios que no han adoptado este sistema.

La Federación de Obreros y Obreras en Calzado, y la Federación de Curtidores de la Convención, efectuarán los días 1.o, 2 y 3 de Mayo, tratarán especialmente sobre la mejor manera de organizarse en la forma indicada.

La Convención se llevará a efecto en el local de la Unión General de Metalúrgicos, ubicado en calle Huérfanos entre Eyzaguirre y Díez de Julio.

—Esta noche se reunen los armadores del armado de calzado inglés, para estudiar un tarifado mínimo de salarios; los citados son Boris Hnos., Joaquín Ruiz, Polmeta y Labatt Guillermo Ferrer, José Picó y el antiguo personal Cires y Portos.

Se llevará a efecto en nuestra secretaría, hora 8 y media.

Comité pro-Mejoramiento Económico II Zona

(DELICIAS 3349)

Cita a los delegados de las organizaciones ferroviarias que integran este organismo representativo para hoy a las 6 en punto en el local de costumbre con el objeto de tratar importantes asuntos relacionados con el actual movimiento promejoramiento económico en bien de los ferroviarios en general.

La asistencia es recomendada y en especial a los compañeros que componen la comisión que deberá presentarse a la dirección general de los Ferrocarriles del Estado el Martes a las 3 y media P. M.

Agua Colonia Dobry es insuperable

AVISOS ECONOMICOS

La utilidad que deja su negocio se puede aumentar al doble mediante un aviso económico en "La Nación".

1.—Avisos judiciales

POR AUTO FECHA 8 DEL ACtual, del señor Juez del 5.o Juzgado en lo Civil, se ha declarado en quiebra a los comerciantes de esta plaza, señores Molino y Gros; se ha nombrado síndico provisional a don Ramón Amor y se ha fijado por decreto de 4 del presente para la primera junta de acreedores, el quince del mes próximo, a las tres P. M. — El Secretario. 5—M.

EN SOLICITUD DE ACREEDORES, pidiendo postergación y suspensión de la primera junta de acreedores de la quiebra de don Carlos Borgoño R., el 2.o Juzgado Civil con fecha 15 de Abril, proveyó: "Como se pide y se designa para la reunión el 29 de Mayo próximo, a las quince horas.—El secretario. 29—m.

POSESION EFECTIVA.— POR AUto de fecha 6 del mes en curso, del 5.o Juzgado Civil, se ha concedido a doña Amalia Avila, viuda de Correa Bravo, Eugenio Correa Avila Adriana Correa de Francke, Amalia Correa de García, Clarisa Correa de Rodríguez, Carlos Osvaldo y Agustín Correa Avila, la posesión efectiva de herencia del señor don Agustín Correa Bravo (Recoleta 1207).— 1.o—M

NOTIFICACION.— POR RESOLUción de 17 del corriente del juez del 1.er juzgado civil de Santiago, se ha ordenado notificar por avisos extractados las cesión de créditos que la Sociedad Ferrocarril y Campos de Batalla de Maipú hizo a favor de don Daniel de la Fuente, por escritura de 18 de Enero de 1919, ante el notario don José Vicente Fábres y la tradición de los mismos créditos a favor de la heredera testamentaria doña Virginia de la Fuente. Los deudores de los créditos son: Calixto Sarmiento, Benjamín Araya Mondaca, Alberto Cerruti, Juan E. Abarca, Estanislao Alcayaga, Benedicto Latorre, Isaac Cantolla, Remberto Pérez e Ignacio Ricardo Olmos. Todos sin profesión y domiciliados en Santiago conforme a los créditos. En consecuencia, procedo a notificarlos y a darles por exhibidos los títulos correspondientes. — N.o 39837. — A. Valdés. Santiago, Abril 23 de 1925. 27 A

REMATE JUDICIAL. — EL 18 DE Mayo próximo, a las 3 P. M., se rematará en el primer juzgado Civil de este departamento, la propiedad que don Néstor Agüero posee en la calle de Santa Rosa de esta ciudad, embargada en el juicio ejecutivo Fuenzalida con Agüero y que tiene los siguientes deslindes: Norte, Oriente y Sur, con don Eduardo Matte, y Poniente, calle de su ubicación. El mínimum es la suma de $ 8,960, pagaderos, al contado. Demás bases y antecedentes en la secretaría del Juzgado, juicio citado. — Por resolución del juzgado, de fecha 14 del presente, se notifica del remate a los siguientes acreedores hipotecarios del señor Agüero, a saber: las casas de comercio Nagel y Compañía, Julio Berg, Allardice y Compañía, B. Timmerman y Cía., E. W. Hardt, Emilio Schulze, Gadal Robles y Compañía, G. R. Fischer y Compañía, Máximo Kronger, J. A. Jorquera y Compañía, Aguiar Bravo y Compañía, Somavía y Velarde, Ceardi Hermanos, Krefft Fellmer y Compañía, Enrico dell Acque y Compañía, Pastor Massone y Jouve y Gorlier. — Santiago, 23 de Abril de 1925. — El Secretario. 28-A

2.—Arboles y plantas. (Compra y venta)

ALMACIGOS, PAPAS DE FLORES, conchuelas, sangre seca, hueso molido para aves, ofrece Semillería Valenzuela, Mercado Central, interior puerta norte. A 28

COMPRO ALCAYOTAS. SAN MARtín 80. A-28

3.—Automóviles, afines y accesorios. (Compra-venta y composturas)

AUTO FORD CERRADO EN BUEnas condiciones de ocasión se vende. Moneda 1154. 28-A.

GONDOLA FORD, CARROCERIA P. Medina. Terrera 574. 1.o-M.

DODGE TURISMO FLAMANTE ven do por viaje, verlo: Garage V. Mackenna 264. Boxes cómodos, seguros, económicos. 28—A.

GONDOLA NUEVA FORD VENDO por no poder atender. Facilidades de pago. Delicias 2496. 27_A

SIDECART MOTOCICLETA 500. Véndese. Ejército 371. 28—A.

CAMION FORD CARGA, CARROcería P. Medina. 1.o-M.

CAMION FORD LECHERO, CArrocería P. Medina. Herrera 574. 1.o-M.

CAMION FORD, REPARTO, CArrocería P. Medina. 1.o-M.

CARROCERIA P. MEDINA. CONsulte precio y ahorrará dinero. Herrera 574. 1.o-M.

BUICK, SIETE ASIENTOS, PERfecto estado vendo. Campo Marte 95. De 10 a 2. A-27

AUTO-CAMION, CHASSIS, TRES cinco toneladas, cómprase ocasión. Marca, precio: Casilla 3941. 27—A

CAMBIO POR FORD CON PARTIda, lindo auto de cambio. San Diego 1442. 2 A

SE VENDE AUTO WILLIS KNIGT, de ocasión. Delicias 2967. 6 M

GONDOLA FORD CASI NUEVA, chassis Republic y automóviles, gran ocasión, facilidades pago, ofrece. Ariztía, 3er. piso, oficina 20.

AUTOMOVIL DODGE, FLAMANTE vendo baratísimo. San Ignacio 169.

AUTOMOVIL TURISMO 7 ASIENtos, con su motor garantido y carrocería flamante, vendo de gran ocasión en Riquelme 813.

FORD BARATO Y CON FACILIDAdes, realizo. Gálvez 241. 28—A.

COMPRO AUTO CHICO ECONOMIco, Rosas 919.

COMPRO AUTO CITROEN, AMUnátegui 739.

GONDOLA FORD CON SEIS MEses de uso, vendo de ocasión. Tratar en Sazie 2373.

FORD TURISMO CON PARTIDA fundas y accesorios, vendo por apuro. Sazie 2373.

4.—Animales. (Compra y venta)

VENDO CABALLO TIRO SOLO, garantido. Av. Matta 877. 27-A

BUENA CON CRIA PARA LA LEche mansa y muy sana véndase. Ricaurte 872. 28-A

CHANCHOS CHICOS VENDO. ROmán Díaz 1930, entrando por Irarrázaval. 28—a

5.—Alhajas y joyas. (Compra-venta y composturas)

PESOS, CHAUCHAS ANTIGUAS, monedas, alhajas, platino, oro y plata compro, pago el mejor precio. Alameda 842, esquina Londres. 30-A.

PESOS 1915 y 17 PAGO EL 20 o|o chauchas al más alto precio joyería Mella. San Antonio 30. A-29

CUENTA FABRICAS EUROPEAS realizo grandes surtidos joyas finas imitación platino; objetos para casa regalos en plaqueés, cristales, loza. Casa particular, Serrano 309. A-30

JOYAS Y OBJETOS DE PLAQUEE realizo precio de costo, cuenta fábricas europeas: lindas joyas finas finas. Imitación platino, piedras preciosas, surtido plaquees, cristales y loza en: centros mesa, servicio té, café, mantequilla, alcuzas, bandejas, etc. en distintos estilos modernos, recién recibidos. Servicios loza decorada para mesa y lavatorios Casa particular. Serrano 309. N|O

COMPRO: PESOS, CHAUCHAS, ANtiguas; monedas; alhajas, platino; oro y plata; Pago el mejor precio Estado 273 27—A

7.—Aves y pájaros. (Compra y venta)

GALLINAS LEGHORN, POSTURA de invierno, vendo. Carnot 331.— Llano Subercaseaux. 27—a

VENDESE CANARIO, HIJO DE canario importado. Benavente 473 27-A

AVES, CONEJOS, INSTALACIONES molinos, se realizan por tener que ausentarme del país. Todo fino hijos de importados. Conejos de Flandes de 7 a 8 kilos. Solo de 8 a 11 A. M. Avenida Villagra (Ñuñoa) 218 media cuadra de Irarrázaval.

8.—Avisos varios

HOJAS GILLETTE, NAVAJAS, TIjeras, afilanse. Portal Fernández Concha, kiosco 9. M-22

COMPRO LANA, COLCHONES usados, voy domicilio. San Pablo 3015. 28-A.

COMPRO LANA USADA Y COLchones viejos. San Pablo 3018. A 30

FAJAS DE GOMA SE ARREGLAN y venden. Morandé 850. 28-A

GASOMETRO DE ACETILENO marca Hic de mil litros usado en buen estado necesito indicando precio, dirigirse Talagante. Correo Eco. A-30

CHEQUES SIN FONDOS, LETRAS protestadas, escrituras de mútuos, pagarées, cuentas comerciales o cualquier otro documento de obligaciones vencidas, encárgase de cobrar judicialmente, efectuando todos los gastos el abogado Fuentealba Muñoz. Bandera 669, altos, casilla 2346. 27—a

TINTORERIA TINTORERIA TRAbajos garantidos, precios bajos. General Bustamante 792. A-27

FABRICA DE SOMMIERS, MARquesas y colchones, composturas y medidas, a domicilio. San Pablo 2165. 27—A

9.—Contadores

COMPTABLE FRANCAIS. — CASIlla 3190. 1.o-M

10.— Casas, departamentos y piezas amobladas. (Ofrecidas y buscadas)

NECESITASE PIEZA O DEPARtamento con o sin muebles, con puerta a la calle, en situación reservada. Dirigirse: casilla 6009. A-27

PIEZAS LUJOSAMENTE AMOBLAdas con todo confort moderno, arriéndase a caballeros extranjeros en casa particular, Ahumada 85. A—27

ARRIENDASE MAGNIFICAS PIEzas amobladas. Centralísimas, todo confort. — Esmeralda 636. 28-A

ARRIENDO PIEZA AMOBLADA, INterior en casa de familia. Arturo Prat 207. A-27

PIEZA CON O SIN MUEBLES arriendo. Rosario 716. A 27

PIEZA AMOBLADA BALCON CAlle arriendo a caballero honorable. Jofré 353. A. A-28

CENTRALISIMO ALQUILASE PIEzas o departamento con o sin muebles, a caballeros. Santa Rosa 92. 27—9

CASA DE FAMILIA CENTRALISIma arriendo piezas calle, caballeros matrimonios. Precios módicos. Bandera 151 27—A

PEDREGAL 89, ARRIENDO PIEza amoblada a la calle. 27-A

PIEZAS AMOBLADAS CON LUZ por 55 y 70 pesos arriéndase. Rosas 1615, casa 7.

OFREZCO PIEZAS AMOBLADAS, con pensión. Catedral 2679. 6—a

PIEZA GRANDE SIN MUEBLES, arriéndase; otra chica amoblada. San Martín 539. 29—a

ALAMEDA 290 FAMILIA OFRECE sin pensión espléndido dormitorio amoblado, calle, otro interior. 30—A.

$ 2.000 CATEDRAL, AMOBLADA gran residencia de dos pisos, garage para dos cohes, dos lindas terrazas, gran hall, salón escritorio, salita, Billar, dos patios, cuatro dormitorios asoleados, tres toilettes, galerías. Luis Silva Cortés y Cía. Agustinas 1125.

$ 1.000 COMPAÑIA, AMOBLADA bajos, cuatro dormitorios, baño instalado, salón, escritorio, comedor, salita, tres patios gallineros. Agustinas 1125.

11.— Casas, departamentos y piezas sin muebles. (Ofrecidas y buscadas)

Casas

$ 600 Avda. LYON, LINDO CHAlet moderno, dos pisos, gran hall, salón, escritorio, salita, cuatro dormitorios, dos toilettes, garage, jardín. Agustinas 1125.

$ 1.000 VICUÑA MACKENNA Espléndida residencia en bajos, cinco dormitorios, salón, comedor, escritorio, hall grande, galerías cerradas en el 1.er y 2.o patio, huerto, jardín, parrón, gallinero, departamento servicio, puerta servicio. Luis Silva Cortés y Cía. gustinas 1125.

$ 1.100 BRASIL, ELEGANTES ALtos, hall, salón, escritorio, comedor, seis dormitorios, galerías anchas, 3 toilettes, servicios. Agustinas 1125

EN AVENIDA CENTRAL ARRENdamos casas con cuatro, cinco y seis piezas, patio, galería, luz, cánones bajos. Agustinas 1125.

$ 900 CONCHA Y TORO ALTOS elegantes escritorio salón, comedores, toilettes, dependencias, puerta servicio. Agustinas 1125.

$ 650 ROMAN DIAZ, UN PASO Providencia, chalet dos pisos, elegante, escritorio, salita comedor, hall, toilette baño, cinco dormitorios, terraza, subterráneo luz, gas, 1.000 metros superficie. Agustinas 1125.

$ 1.500 DELICIAS BAJOS, GRAN hall, rodeado galerías, salón, salita, escritorio, seis dormitorios, comedor dos patios, dos toilettes, servicios. Agustinas 1125.

$ 900 HUERFANOS, ESPLENDIDA casa en bajos, siete dormitorios, dos baños, dos salones, escritorio, dependencias. Agustinas 1125.

$ 700 HUERFANOS, ALTOS Y BAjos, cuatro dormitorios, dos baños, hall, escritorio, comedor, dependencias. Agustinas 1125.

J. M. INFANTE, LADO PROVIDENcia, arrendamos casas de dos pisos, amobladas, cuatro dormitorios, hall, escritorio, salón, comedor, servicios, garage, patio, dos toilettes, galerías. Agustinas 1125.

$ 1,500 CERCA ALAMEDA ARRENdamos casas de dos pisos, amobladas, cuatro dormitorios, hall, escritorio, salón, comedor, servicios garage, patio, dos toilettes, galerías. Agustinas 1125.

$ 700 MERCED FRENTE PARQUE Forestal elegante residencia, dos baños instalados reglamente, parquets, comedor, escritorio, salita, hall, cocina, cuatro dormitorios, dos servicios despensa puerta servicio Agustinas 1125. Luis Silva Cortés y Cía.

$ 400 MOLINA, ALTOS, SEIS PIEzas, cuatro dependencias, hall, galerías, luz, gas. Agustinas 1125.

$ 360 PUENTE, LADO ROSAS, DEpartamento altos, para profesional seis piezas, hall, W. C., Agustinas 1125.

350 Y 400 ARRIENDO CASAS NUEvas, modernas, con todo confort. Tratar: Avenida La Paz 283. A-27

$ 450 ARRIENDASE ESPLENDIDA casa altos, seis piezas fuera servicios. Santo Domingo 1030. 27-A.

CASA NUEVA ARRIENDASE 400 pesos. Grajales 1962. 1—m.

ARRIENDO CASAS 3 PIEZAS, patio y cocina. San Diego 1826. 29—a

$ 190 CASA FLAMANTE, CINCO piezas grandes, dependencias arriéndase. Gálvez 1469. 28—a

ARRIENDASE DESDE $ 225 HASta $ 400, casas higiénicas, todas comodidades, en calles Argomedo 316, Madrid 663, Urriola 556, Ricaurte 380, Sucre 369. Llaves y tratar, Santa Isabel 362. 30—a

CASA CENTRALISIMA, SAN MARtín 47, apropiada matrimonio u oficina profesional. Llaves en los altos. 28—a

$ 500, DIECIOCHO, BAJOS, DIEZ habitaciones, servicios. Huérfanos 1153.—José Luis Silva. 28-A.

COMODAS CASITAS 5 PIEZAS, GAS y luz. Tratar: Carmen 780

$ ARRIENDASE CASA NUEVA TOdo confort, siete piezas, gas, electricidad. Sotte 1026.

En estas columnas aparecen numerosos pequeños anuncios. Hay varios de interés para Ud. Revíselos!

CASITA ARRIENDO TARAPACA 1060. Tratar San Diego 204. A 28

SE ARRIENDA CASITA QUINTA, cuatro piezas, luz y servicios. Las Viñas 670. Tratar: Huérfanos 1036, de 8 a 12 P. M. A 29

ALTOS REFACCIONADOS, TODO servicio. Brasil 687. 29 A

MATRIMONIO SOLO NECESITA pieza casa señora sola o matrimonio respeto. Richars. Correo Central.

MATRIMONIO EXTRANJERO CON guagua busca casa o chalet chico amoblado y con buen cuarto de baño instalado. Si es posible con jardín. Dirigirse indicando canon a J. B. Casilla 478, Valparaíso. M 2

EN AGUSTINAS, LADO BANDERA arrendamos dos espléndidas oficinas en $ 600 y $ 700 c|u. Agustinas 1125.

$ 500 DIECIOCHO, BAJOS, DIEZ habitaciones, servicios. Huérfanos 1153. José Luis Silva. A 29

$ 330 ARRIENDO ESPLENDIDOS bajos, Grajales 2348, entre República y España, seis departamentos, dependencias y extenso sit'o. 27-A

OFRECO ALTOS, ESPLENDIDA situación, gas, luz eléctrica. Tratar Delicias 1407. A 27

$ 200 CASA HABITACION Y NEgocio. Cinco salones, hall y patio. Camilo Henríquez 681. Tratar: Camilo Henríquez 679. A 27

$ 500 DOY EN ARRIENDO COMOdo chalet Avenida Margarita 3, inmediato Avenida Pedro Valdivia. Verlo cualquiera hora y tratar Nataniel 143. 28—A.

$ 110 CASITAS DE TRES PIEZAS servicios, luz. Avenida Matta 1122. 27—A.

ARRIENDO $ 200 CASA DE ALTO esquina Mujica 260. A-28

CASITAS NUEVAS EN RIQUELme 1121, 3 piezas y servicios, 120 pesos. 27-A

$ 250, ARRIENDASE CHALETS muy cómodos, diez piezas, patio, jardín, todo, todo servicio barrio tranquilo, apropiados para familia numerosa. Tratar: Exposición 1270. 28A

$ 500 COMODOS ALTOS CARMEN 336 verlos de 2 a 5 27—A

$ 9.500 OCASION CASA POBLAción San Eugenio Tratar Molina 552 28—A

CASA ASOLEADA, 8 PIEZAS, 2 W. C., sitio, parrón, frente carros, Avenida Subercaseaux 1186. Arriéndase.— Tratar: Bandera 666. 27-A

ARRIENDO CASA ALTOS, ONCE piezas, fuera servicios. Canon $ 450. Tratar: Santa Rosa 428. 27—A

$ 180 ARRIENDO CASA NUEVA, comoda. San Cristóbal 549, esq. Recoleta. 27—A

$ 220 BUENA CASA ALTOS, 5 PIEzas, arriendo. Prat 1344. 27—A

COCHRANE 1013 ANTES MATTA casa bajos 8 piezas hall, decorada dos patios, carros puerta, $ 350. 27—A

CHALET REGIO, NUEVO, CON quinta. Llano Subercaseaux. Morandé 450 Hormazábal 27-A

$ 550 ESPLENDIDA CASA FLAmante y elegante; estucada, decorada; siete piezas, toilette, baño y califont instalados; cocina de gas luz eléctrica. Santa Rosa 1053. Tratar N.o 1059 27—A

$ 225 ARRIENDASE ESQUINA CON habitación. Unión Americana 576 27—A

$ 200 ARRIENDO ESPLENDIDA casa nueva ocho piezas fuera servicio. Maestranza 1709 27—A

$ 360 ARRIENDASE ESPLENDIDA casa altos, moderna. San Pablo 2256. 27-A.

CASITA ARRIENDASE CARRO puerta, electricidad. Huemul 1286 Tratar Castro 487 27—A

$ 210 CASAS SEIS PIEZAS $ 140 cuatro piezas Recién terminadas toda comodidad. San Luis 1387 27-A

CASAS RECIEN CONSTRUIDAS con todo confort en calle Manuel Montt N.o 2615, a una cuadra de Alameda. $ 450 y 500. 27-A.

$ 160 CASITA INMEDIATA ESTAción Central, Covadonga 25. Tratar: Catedral 2237. 28-A

$ 200 ALMACEN CON CASA INMEdiata Estación Central, Delicias 3510. Tratar: Catedral 2237. 28-A

ARRIENDO CASAS ALTOS, DELIcias 1164. 28-A.

$ 160 SE ARRIENDA UNA CASA con luz y agua, San Luis 1393, Maestranza. 27-A

ARRIENDASE CASA GRANDE, GArage, Av. Irarrázaval 3362. Verla de dos a cinco. 27-A

$ 500 AVENIDA ESPAÑA 531. — Buenos altos, ocho habitaciones fuera dependencias. Verlos y tratar, de 3 a 4. 28—a

LIRA 105 ARRIENDASE ESPLENdidos altos. 30—A.

$ 170 ARRIENDASE LA CASA CAlle Rancagua N.o 057, entre Avenidas Las Quintas y Seminario. A 30

$ 170 ARRIENDASE LA CASA CAlle Rancagua N.o 057 entre Avenida las Quintas y Seminario. 30-A

ARRIENDANSE CASAS EN ALTOS recién y bien construídas, con todo confort moderno, espaciosas, en el mejor barrio de Santiago, cerca San Cristóbal, carro de ida y vuelta, especial para familias extranjeras. Calle Santos Dumont esquina de Recoleta. Tratar Santos Dumont 510. A-28

CASA NO MUY LEJOS CENTRO barrio ppopuloso, 9 a 10 piezas necesito. M. S. Cumming 818 27—A

150, 200, 250, 350 ARRIENDO CAsas nuevas con todo confort. Tratar: Avenida La Paz 279. A-27

$ 150 CUATRO PIEZAS, COCINA patio todas comodidades. Cueto 245 28—A

180 ELEGANTE CASITA, POR contrato garantido, 140; luz eléctrica, asoleada, carros, autobuses, colegios humanidades cerca. Prado 2136, próximo carros Ñuñoa, Vicuña Mackenna. 28 A

$ 210 ARRIENDANSE CASAS SEIS piezas más dos servicio. Cité García Reyes 333. A-30

SE ARRIENDAN CASAS EN SOtomayor 15, al 23, esquina Avenida de las Delicias. Precios rebajados. Tratar: Sotomayor 23. 27—A

ARRIENDO ALTOS INDEPENDIEN te con pensión, y pieza balcón calle en bajos a matrimonio. Prat 560. 28—A.

CASA RESPETO ARRIENDA ESplendida pieza balcón calle. Recoleta 588. A-27

ARRIENDO ALTOS INDEPENDIEntes 4 piezas. San Isidro 538. A-27

CASA QUINTA ARRIENDO AVEnida Central 417 Ñuñoa. A-28

Departamentos

EN CASA GRANDE SE ARRIENda cómodo departamento. San Isidro 630. A-27

SE ARRIENDA LINDO DEPARTAmento tres piezas. Dardignac 444. Tratar Buenos Aires 234. A 28

ARRIENDASE 8 DEPARTAMENtos con 2.000 m., quinta. Ñuñoa. Av. Holanda 450. 1.o—M.

$ 130 DEPARTAMENTO INDEPENdiente cuatro piezas especial para extranjeros. Río Janeiro 428. A-27

ARRIENDO DEPARTAMENTO A señoras o matrimonio. Independencia 578. A—28

ARRIENDO DEPARTAMENTO. — Nataniel 1129. 27—a

DEPARTAMENTO DOS PIEZAS A la entrada arriendo con pensión.— Carmen 382.

ARRIENDASE BUEN DEPARTAmento a quien pueda dar pensión. Cochrane 434.

ESPLENDIDO DEPARTAMENTO o piezas amobladas con luz baño, casa familia, arriéndase. Chacabuco 43-A. A 30

Piezas

ARRIENDASE PIEZA, AGUSTInas 2290. 27—A.

PIEZA BALCON CALLE, ENTRE Alameda, Brasil Catedra, Claras, necesito. Matucana 47. A-27

SAN DIEGO 110. PIEZAS AMObladas, pensión. 28—A

ARRIENDO DOS PIEZAS CALLE Carmen pasado Franklin, $ 30 las dos. Tratar, Aconcagua N.o 1159. 27—a

ARRIENDA PIEZA CASA FAMILIA Maipú 114. 28-A

ARRIENDASE TRES O CUATRO piezas a caballeros o señoras solas. Gorbea 2878. 27-A

ARRIENDASE PIEZA CALLE, Teatinos 56.

ARRIENDASE UNA O DOS PIEzas a persona sola. Avenida Francia 1232. A-29

$ 40, 60, PIEZAS EXCELENTES, asoleadas, con balcones Marcoleta 540, a una cuadra Cerro Santa Lucía.

ARRIENDASE PIEZA A CABALLEro o señora sola. San Pablo 2029. A 28

ARRIENDASE PIEZA ASEADA, gas, señora sola. Precio módico. Moneda 2355.

12.—Compra de casas

COMPRO CASA ESQUINA CON FACilidades hasta 25 mil pesos, doy mitad contado. N. Naverrete Casilla 2806 30—A

1,000 A 2,000 PESOS MENSUALES compro sitio para edificar. Sin agentes. Delicias 3001. 29—a

13.—Compra y venta de negocios

VENDO BONITO ALMACEN "EMporio San Antonio", Gálvez 703, esquina 10 de Julio, tiene casa para vivir por no poderlo atender. 27-A

VENDO NEGOCIO ABARROTES 4 a $ 5.000 capital con depósito licores. Muy buena situación. Tratar San Diego 215. M-4

ALMACEN ABARROTES BIEN situado, calle San Pablo, utilidades comprobadas. Ventas: $ 20,000. Capital $ 25,000. Verse con Francisco Serrallo. Meiggs 50. 1.o—M

VENDO ALMACEN MUY BUENA clientela, poco capital en calle San Diego. Dirigirse Pedro Lagos 1068. 27—a

POR AUSENTARME VENDO ALmacén abarrotes con anex de licor en calle Lord. Cochrane N.o 446. A-27

VENDO ALMACEN POCO CAPITAL San Luis 1704. A 27

VENDESE CARNICERIA, BUENA venta ausentarme del país. Libertad. 1011. A-27

SE VENDE POR VIAJE URGENTE buena carnicería. Tratar: Curicó 239. A-27

REPARTO DE VINOS, CHICHAS y cervezas, vende con buen carretón. Dirigirse: Santa Rosa 1879. A 27

CARNICERIA CALLE COCHRANE apropiada chanchería, en verdura, vende $ 80 diario, vendo de ocasión Exijo mitad contado, demás plazo, por no saber trabajo. Nueva de Maruri 1112. A 27

SE VENDE DE OCASION GRAN pensión recién instalada. Precio: $ 2.000 al contado. San Diego 215.

VENDO CARNICERIA BARATA por viaje al Norte, buena venta. Mapocho 4402, esquina Tropezón. 27—A.

SE VENDE UN ALMACEN EN buen estado, por no poderlo atender. Con poco capital. Santa Rosa 1399 esquina Victoria. 27—A.

DESEO COMPRAR ALMACEN BArrio Recoleta, utilidades comprobadas. Escribir únicamente por cartas, dando detalles a I. D. San Francisco 1210. 27-A

VENDO ALMACEN ESQUINA CON o sin mercadería. Calle Pinto 1288. 27—A

VENDO PENSION BARATA, POR nueva, cuatro piezas, hall, comedor, viaje, Gandarillas 130. A-26

ATENCION, EN LA MEJOR SITUAción de Santiago, se vende Hotel flamante. San Diego 219 B. A-27

VENDO DE OCASION HOTEL-Restaurant, libre de 200 metros, patente nueva, clasificado en 2.a categoría, Chacabuco 38. 27—A.

GANGA SE VENDE UNA CASA DE pensión muy acreditada en barrio populoso y con muy buena clientela. Manuel Montt 2833. A-27

VENDO INDUSTRIA EN 200; utilidad 100 por 100. Maule 618.

VERDADERA OCASION, POR 6,000 pesos, regalo casa amoblada central, completa pensionista que pagan adelantado, vendo por viaje urgente. Utilidad comprobada. Agustinas 2391. A-27

SE VENDE BAR Y RESTAURANT. San Pablo 1906. 28—a

REALIZO EMPORIO, $ 1,500 POR viaje, Nataniel 829.

VENDO CAMISERIA POR NO SER del oficio, ventas: $ 200 pesos por día, única en el barrio, buena casa arriendo barato. Luis Beltrán esquina Caupolicán, Providencia N.o 1641.

VENDO NEGOCIO ESQUINA POR mucha urgencia, varios artículos. Esperanza N.o 983. A-28

OPORTUNIDAD VENDO CASA pensión, $ 6,000, casa central en bajos sin altos, con pensionistas que compran la casa, pago adelantado. Utilidad comprobada. Agustinas 2391. A-30

ANTIGUA LAVANDERIA VENDEse. Para tratar: Lucio Cuadra 200. A-26

VENDO FABRICA POR NO PODer atender, en $ 30.000, con $ 5.000 al contado y el resto con muchas facilidades de pago. Puede desarrollarse cualquier industria. Arriendo barato, buena instalación. Ñuble 1355 2—M

VENDO PELUQUERIA, POR NO poder atender; bien acreditada, estilo moderno y con instalación de cigarrería. San Diego 927 28—A

VENDO FABRICA POR NO PODER atender, en $ 30,000. $ 5,000 al contado y el resto con muchas facilidades de pago. Puede desarrollar cualquier industria. Arriendo barato, buena instalación. Ñuble 1355. M-4.

VENDO ACREDITADO RESTAUrant. Blanco Encalada 2121. 27—A.

SE VENDE PRODUCCION DE LEches chacra urbana tratar Hotel Alameda. Exposición N.o 10. A-27

VENDO SALON BILLARES, ABUNdante clientela, buena situación esquina. Tratar Búlnes 757, 7 noche. A 27

ZAPATERIA INSTALADA ESPLENdido local véndese. Arturo Prat 1101. 28—a

14.—Citaciones

SOCIEDAD DE PETROLEROS ESpaña. Citase a junta general ordinaria para el Jueves 30 del actual, a las 4 P. M., en Blanco 881. Se previene a los señores accionistas que deben registrar sus títulos de acciones hasta tres días antes de la reunión. Valparaíso, 22 de Abril de 1925. El Presidente de la Junta. 30-A

15.—Cuerpo de Bomberos

2.a COMPAÑIA DE BOMBEROS "Esmeralda". — Citase a los voluntarios a academia para el Lunes 27 del presente, a las 9.45 P. M. Punto de reunión: el cuartel. Tenida: uniforme de trabajo. — El Teniente 1.o

9.a COMPAÑIA DE BOMBEROS.— "Deber y Abnegación", — Santiago, Abril 25 de 1925.— Citase a la Compañía a Reunión Extraordinaria para el Lunes 27 del presente a las 9 3|4 P. M. Tabla: Reforma del Reglamento.— El Secretario. A-27

16.—Dentistas

BARRIO MATADERO, NUEVA Clínica Dental. Facilidad pago. San Diego 1815. M-1.o

GABINETE DENTAL, SAN DIEGO 964. Tapaduras oro desde diez pesos. Planchas para masticación perfecta, desde veinte pesos. Extracciones, tres pesos. Dentista titulado Chile, Europa. 28—A

17.—Escuelas de choferes

ESCUELA PRACTICA CHAUFfeurs mecánicos. Cursos diurnos nocturnos, enseñan sus dueños, varias marcas. Vicuña Mackenna 456. 28—A.

Todos los pequeños industriales y comerciantes deben avisar en la sección "Avisos Económicos" de "La Nación", esto es, en el diario que ocupa el primer lugar en cuanto a circulación.

ESCUELA DE CHAUFFEURS MEcánicos del Garage Buin. Enseñanza según las escuelas alemanas. Está abierta la matrícula para los cursos de Mayo. Sánchez Hnos. y Cía. Rancagua 79. Casilla 1408. Teléfono 987. M 19

18.—Extravíos y hallazgos

GRATIFICACION SE DARA A LA persona que entregue a Portales 3184 un libro que dice en la cubierta: Borrador caja Martinot Delgeón Número 8, perdido entre Portales esquina Chacabuco y Plaza Yungay. 27—A.

GRATIFICACION BUENA, POR ANIllo reruerdo, inscripción, perdido entre Club Alemán y Plaza Italia, Sábado noche. Pedro aVldivia 620 o Casilla 2524.

GRATIFICO A QUIEN ENTREGUE un disco niquelado, que es parte de un farol de auto. Moneda 830. A 28

19.— Empleados para comercios y oficinas. (Pedidos y ofrecidos)

JOVEN, CONTADOR, HABLANDO español francés e inglés desea interesarse en casa de comercio o industria. Posee capital O. B. L. Casilla 81-D. A-27

SEÑORA EDUCADA, HONORABLE, puesto de confianza se ofrece. Escribir: M. v. de L., Correo Central. 28—a

SEÑORA EDUCADA, HONORABLE, puesto de confianza se ofrece. —Escribir: M. v. de L. Correo 48. 27-A

JOVENES ACTIVOS PARA VENder productos fácil colocación, necesítanse. Fianza efectiva $ 8. Cumming 818 27—A

SEÑORA PARA ATENDER DEPOsito de jabón, con fianza de $ 500, necesito, San Francisco 1836. A-27

JOVENCITO DE 17 AÑOS DESEA ocupación decente con recomendaciones actualmente ocupado en sastrería. Dirigirse a S. D. G. Ricardo Santa Cruz 762 casa 13 4—M

SE NECESITA JOVEN CON REcomendación sin pretensiones. Independencia 1901. Almacén El Puerto.

SE NECESITA JOVEN VENDEDOra, buena presencia, para Fábrica Ropa Blanca. 935 Agustinas.

NECESITO SEÑORITA COMPLEtamente independiente, del Sur, sepa contabilidad y muy buena presencia, de espléndido carácter comercial, para regentar un negocio central. Escribir Correo Central: H. Z., dando amplios detalles. 28—a

NECESITO SEÑORA DE RESPETO para llevar cuentas en un restaurant, y niño para los mandados. Cocinera y ayudanta. Eyzaguirre 1147, entre San Diego y Gálvez.

COBRADOR PARA GONDOLA, buenos antecedentes, necesito. Bulnes 70.

20. — Frutos varios. (Compra y venta)

UVA CUYANA, 35 CENTAVOS KIlo. Avenida España, Lo Hermida, Fundo Alercio Cantanacci. A 27

VENDO CASTAÑAS DE PRIMERA. San Francisco 122. A-27

21—Haciendas, fundos, chacras y terrenos. (Compra - venta y arrendamientos)

HAGASE USTED PROPIETARIO Compre sitios en Población María, situada al lado del Hipódromo Chile. Se pagan solo cuotas mensuales desde $ 26 Planos, precios e informaciones: Compañía de Seguros La Americana, Huérfanos 882 20—M

TRASPASO SITIO $ 60. ERASMO Escala 2927. A—27

SITIO GRANDE CON DOS PIEZAS para industria, arriéndase. Subercaseaux 659. A 30

EN LA PLAZA DE RENCA FRENte a la Municipalidad vendo terreno de ocasión, mide 26 metros 40 centímetros de frente, 242 metros fondo, tiene un apieza; precio $ 6.000 se presta para chalet, hortaliza, tallaje para animales o negocio almacén, jardín, criaderos de aves, tienen línea góndolas de pasajeros a la puerta. Dirigirse a Santiago, Ibáñez 365. 28—A.

SITIOS EN AVENIDA LATORRE N.o 4400 de todas dimensiones a cinco años plazo, vendo, barrio tranquilo y de gran porvenir. Planos en la misma propiedad. Tratar: Chacabuco 775. 28-A

HAGO TRASPASO UN SITIO; tiene dos piezas edificadas en calle Carmen 1984. 28—a

Compañía Chilena "AGA"

Sociedad Anónima

Conforme con los estatutos se cita a junta general de accionistas para el Martes 28 del presente, a las 5 P. M., en las Oficinas de la Compañía, Bandera 628 con el fin de oír el Balance y la Memoria del año financiero de 1924.

Alberto Holmgren,
PRESIDENTE.

28—A

22.—Hoteles y pensiones

ALAMEDA 975, PIEZAS AMOBLADAS. Pensión caballeros honorables. 28-A

HOTEL CONTINENTAL, HAY piezas desde $ 2 hasta 12. Pensión completa $ 180 mensuales. Manuel Montt 2368. 27 A

PIEZA A LA CALLE, ESPLENDIDA pensión. Gálvez 216. 30—A

CASA RESIDENCIAL PARA HONORABLES, familias o personas solas, por días, meses, Estado 75. Regios dormitorios salitas, baños privados, excelente comida, uso familiar; pensión de mesa por meses. Los dueños atienden personalmente retribuyendo la deferencia de los distinguidos huéspedes. Precios módicos Teléfono 3705. English Spoken.

PENSION PIEZAS CON SIN MUEBLES, balcones calle. San Diego 103. A-28

PIEZA CON ESPLENDIDA PENSIÓN, 150 pesos. Maturana 558, paso Catedral. 28—a

DEPARTAMENTO BIEN ASOLEADO, amoblado dos o tres piezas con pensión. Carmen 136. A-30

ARRIENDO PIEZA GRANDE PENSIÓN exquisita, central. Moneda 1726. A-28

PIEZA AMOBLADA CON PENSION, pensión de mesa, Moneda 741. 28-A

PENSION CON PIEZAS A LA CALLE e interiores. Arturo Prat 34. 29-A

COMODAS PIEZAS AMOBLADAS con o sin pensión. — Alonso Ovalle 1244. 2M-

ARRIENDO 2 PIEZAS CON O SIN pensión. Avenida Las Quintas 650, esquina Mujica. 27—A

PIEZAS BALCON CALLE ARRIENDO, con pensión. Tarapacá 1019, a llegar a Prat. 27—A

ARRIENDASE PIEZA BALCON con pensión. Prat 187 29—A

CASA EXTRANJERA OFRECE PIEZA-calle, bien amoblada con buena pensión. Alameda 1011. 29-A

PIEZAS PENSION. SANTA ROSA 328. 27—a

SE DA PENSION CON PIEZA DE mesa a domicilio. Romero 2823. 27-A

ESPLENDIDAS PIEZAS PENSION, Manuel Montt 2137. 28-A

PENSION FRANCESA, PIEZAS CON pensión. Puente 644. 30—A

ARRIENDO ESPLENDIDAS PIEZAS con buena pensión. Unión Americana 349. A-27

HOTEL AMERICA, MAPOCHO 1090 Frente Estación Mapocho. Espléndidas piezas amobladas, higiénicas, ventiladas, lavatorios, desagües agua potable en cada pieza. Precios módicos. A 27

UNA O DOS PIEZAS ARRIENDO con sin pensión. Pedregal 23.

PENSION REGIA, PIEZAS AMOBLADAS. Natanial 178. 28—a

100 EXCELENTE PENSION, CON pieza; de mesa, 60. San Martín 766. 28—a

100 PENSION PIEZA AMOBLADA, frente estación Mapocho. Artesanos 999.

ESPLENDIDO DEPARTAMENTO balcones calle piezas con o sin muebles arriendo con pensión. Catedral 3119 29—A

SE ARRIENDO PIEZAS Y DEPARTAMENTOS con pensión. Teatinos 42. 28—A.

PIEZA AMOBLADA PENSION NATANIEL 219. A-29

SAN DIEGO 79, CASA TRANQUILA arrienda piezas con pensión, días meses, viajeros. M-2

PENSION, PIEZA BARATA arriendo. Gálvez 140. M 1.o

PENSION MESA OFREZCO ECONOMICA. Gálvez 140. M 1.o

$ 120, 240, PIEZAS EXCELENTES, con pensión, asoleadas, con balcones, una, dos personas. También con muebles. Marcoleta 540, a una cuadra Cerro Santa Lucía.

23.—Instalaciones y accesorios para negocios. (Compra y venta)

INSTALACION ACADEMIA DE baile con derecho espacioso local, funcionando véndese. Avenida Matta 765. 28—a

SE VENDE DE OCASION ARMAZÓN, mostrador, vidriera, máquina aparadora de pie, toda clase de útiles de carnicería, mesa comedor, tres escaleras, un lustrín, banco de carpintero y muchas y varias herramientas, todo de ocasión y muy barato. Chacabuco 97 esquina de Moneda. 27—a

VITRINA GRANDE NUEVE CRISTALES, tres metros alto, vendo. Delicias 1110. 27-A

MOSTRADOR VIDRIERA $ 70; ESTANTERÍA, mostrador, aparato neumáticos realiza. Arriéndase localcito. V. Mackenna 1080. 27—a

ESTANTERIA COMPLETA CON bastidores, vidrios, mostradores para negocio o galería véndese. Campo de Marte 225. 29—a

COMPRO LUSTRIN DOS ASIENTOS. Bandera 832.

VENDO ENFRIADERA DE PAN, mostrador de cigarrería y una balanza de 5 kig. Lira 1223. A 27

VENDO DE OCASION MOSTRADOR armazón y vidriera. Tratar: San Francisco 963, casita N.o 1. A-28

24.—Instrucción y educación. (Colegios, academias y profesores)

ACADEMIA PARA SEÑORITAS, pintura artística y decorativa, música, repujado en metal, kindergarten musical. San Ignacio 247. 29 A

FRANCES, ALUMNA PEDAGOGICO, último año, hace clases. Berta. Correo 4. 27—a

CURSO DE CORTE: VESTONES, chalecos y pantalones por $ 300. Academia Internacional de Cortadores. San Diego 307, altos. Pida Prospectos. 27—A

INSTITUTRIZ ALEMANA QUE HABLE bien el francées o francesa que hable bien el alemán, se necesita para casa honorable, para el cuidado de niños. Enviar antecedentes y copias recomendaciones sólo por escrito a Casilla 3307, Santiago. A 27

$ 20 MENSUALES SEÑORITA DIPLOMADA Conservatorio enseña piano. Delicias 2726. 29—a

"INSTITUTO SAN MARTIN". — San Martín 64.—Teléfono 213 Central.—Kindergarten, preparatorias, humanidades. Internos, medio-pupilos, externos. Profesores de Estado! Exámenes válidos en el establecimiento. Enseñanza obligatoria de francés e inglés desde los cursos elementales. Matrícula abierta durante algunos días más. 30-A.

INSTITUTO DE CONTABILIDAD. —Bandera 154.—Nuevos cursos rápidos de Comercio: Especial para jóvenes diurnos, nocturnos. Otros para señoritas. Diplomas legalizados. 27-A.

SEÑORA HONORABLE DA CLASES de piano. Santa Rosa 60 28-A

¡OJO! ESCUELA NACIONAL DE Masajistas" inscríbase pídanse prospectos. Santa Rosa 220 27—A

TAQUIGRAFOS, DACTILOGRAFOS, dibujantes, ayudantes arquitectura e ingeniería, tenedores libros, contadores prepara, el Instituto Mercantil.—Merced 882. Plaza Armas. Diplomas legalizados. 27-A

INGLES: PROFESOR LONDINENSE lo enseña corriente, comercial, social en pocas semanas. Sistema moderno, práctico, fácil. Referencias espléndidas. Claras 46. 27-a

CAJEROS, CAJERAS, AUXILIADORES cuentas corrientes, tenedores, libros, contadores minoristas, contadores, alto comercio, contadores especiales militares, bancarios, agricultores, mineros, salitreros, prepara Víctor Mena Velásquez, contador y perito mercantil, Estado, títulos oficiales, autor mejores textos contabilidad Chile. Instituto Mercantil —Merced 882, plaza Armas. — Diplomas legalizados. 27-A

PREPARA HUMANIDADES PREPARATORIAS. Poblete. Molina 118. 27-A

ESTUDIANTE DE PEDAGOGIA ÚLTIMO año, da clases de ciencias y química. Gabriel Gallardo. Correo 2. 27-A

$ 3 MENSUALES ENSEÑANZA rápida, escritura máquina. Ricardo Santa Cruz 757. 29—a

INSTITUTO COMERCIAL DE SANTIAGO, Agustinas 1060. Está abierta matrícula. Nuevos cursos. Contabilidad, Taquigrafía, Idiomas, Dactilografía. Otorga diplomas legalizados.

ACADEMIA DE CANTO VERDI, Profesor Deo Ry, señor Teatri Europei. Directora F. Sieva. Gálvez 315. Matrícula abierta.

CONSERVATORIO CATOLICO MUSICA, declamación, Agustinas 1033 (altos). Excelente profesorado. Exámenes. Diplomas. Nuevos cursos declamación, canto, piano, violín, gimnasia rítmica, dibujo, pintura. Próximamente traslado, Compañía 1329. A-28

25.—Instrumentos musicales, afines y accesorios. (Compra-venta y composturas)

DISCOS VICTROLAS, ¿DESEA USTED comprar o vender? le conviene visitar hoy mismo. San Pablo 2215 M-2

VICTROLAS, GRAMOFONOS, composturas económicas, repuestos legítimos. San Pablo 2215. M-2

PIANO ALEMAN EN PERFECTO buen estado, vendo. Santa Elena 840. A—29

PIANO DE COLA, GRAN OCASION. Alberto Romero 2141, Población Huemul. A—29

VICTROLA NUEVA VENDO GRAN ocasión. San Martín 639. A—29

VENDO OCASION RICO PIANO marca Apollo Dresden $ 1,800, un aparador, Catedral 3040. 28 A

PIANO ALEMAN DE TRES PEDALES, marca Forster, insuperable, véndese mitad costo: Recoleta 948. A-29

VIOLIN. PROFESORA HACE CLASES, precios módicos. María. Correo 4. 27—A

PIANOS DE OCASION REALIZO. Prat 402. 28—a

COMPRO DISCOS USADOS, QUEBRADOS y gramófonos. San Pablo 2786. 3—m.

APROPIADO PARA CANTINA vendo piano automático perfecto, en taller de pianos. Maestranza 211. 29—a

PIANO ALEMAN EXCELENTES voces, vendo, ocasión. Santo Domingo 592.

PIANO MUY BUENA CALIDAD vendo gran ocasión. Arturo Prat 811.

RICO AUTOPIANO, JUEGO SALON, cuadros, catres, colchones, realizo por viaje. San Ignacio 169.

PIANO STENWAY Y SONS LEGÍTIMO véndese ocasión, Cochrane 181. A-30

27.—Medicina

RAYOS X $ 5, EXAMEN CORAZON, pulmón, estómago, nervios, enfermedades de señoras. Consultorio económico del Sanatorio, Avenida Matta 586. De 5 a 6. 1—M

GONORREA, SIFILIS, IMPOTENCIA, debilidad vital en ambos sexos. Curación radical rápida. Procedimientos modernos. Facilidades de pago. Consultas gratis de 10 a 12 y de 7 a 9 P. M. Atiende enfermos de provincias por correspondencia. Clínica y Laboratorio médico del doctor Julio Lefévre M., San Antonio 41, altos. Santiago. 1-M

HIDROXOL, BLANQUEA LOS dientes; desinfectante bucal; antiséptico, véndese todas boticas. 30 A

GONORREAS, AUNQUE ANTIGUAS estrechez, orquitis, curan radicalmente. Glóbulos Pérsicos. Boticas surtidas. 16-3

2726 DELICIAS: CURO EN POCOS días piorrea alveolar. Enrique Villarroel 29—a

$ 10 POR REJUVENECER, HIGIENIZAR, embelleciendo la piel, quita paños, manchas, arrugas, cicatrices viruelas. "Elena Tebet", Echaurren 71. A 27

VENEREAS, SIFILIS, IMPOTENCIA. — Consultas gratuitas de 8 a 10 y 1 a 4. — Nocturna de 8 a 10. Clínica: Santo Domingo 1953. Mayo 26

GABINETE DE PEDICURIA Y MANICURE, Rogelio Ugarte 1191, entrada Matta, góndolas 13. Tratamiento de los males de los pies. Belleza de las manos.

LAS ENFERMEDADES INTERNAS de señoras y su cura. Las enfermedades crónicas que hayan perdido toda esperanza de alivio, gratis consulta, Doctora Lastenia, Gálvez 134. De 1 a 5. 27 A

28. — Materiales de construcción. (Compra y venta)

CONSTRUCCIONES MODERNAS "Patentada", verdaderamente económicas, resistente, rapidez, elegancia. Arquitecto, Casilla 3941. A-29

TECHO ACANALADO REVART Avenida Matta 875 16—J

TECHO ACANALADO $ 1.80 PLANCHA, vende, Subercaseaux 650. M-30

SE VENDEN TEJAS, SERRANO 589. A-27

MEDIDOR DE GAS, CINCO LUCES, vendo. Chiloé 2095. A 27

$ 19 CIENTO LADRILLOS COMPOSICIÓN vereda, vende la Fábrica Franklin 550. 29—a

TEJAS USADAS VENDO CALLE Magdalena Vicuña 102. Llano Subercaseaux. 28—A.

VENDO 8 VENTANAS REJAS FIERRO con marco, postigos 1 puerta de regilla, ocasión. San Francisco 122 A-28

SE VENDE UNA CORTINA DE sombra, con fierros, usada, diámetro 6.50 metros. Verla: Santa Isabel 37. Ocasión. 27—A

TEJAS USADAS VENDO PUESTAS a domicilio. Martínez Rozas 2702. 27-A

VENDO UN LOTE DE PLANCHAS lisas y un lote de fierro en barras por la mitad de su valor. Condell 467.

VENDESE VENTANAS Y PORTONES coloniales, puertas tipos corrientes, tejas y baldosas antiguas, adoquines. Moneda 2429.

VENDO 1500 ADOQUINES Y ZINC Eyzaguirre 956. 27—A.

ZINC BLANCO, USADO REGALO A 5, plancha. San Pablo 3018. M-1.o

DIVISIONES PARA OFICINA Y pieza, completa, co ndepartamento, véndese con urgencia. Ahumada 123.

29.—Máquinas, motores, afines y accesorios. (Compra-venta y composturas)

MAQUINA SINGER BUEN ESTADO bobina, ocasión Brasil 734 casa 5. 27-A

MAQUINAS ESCRIBIR COMPOSTURAS y venta Huérfanos 1057 27-A

MAQUINAS DE ESCRIBIR VIAJERAS vendo Huérfanos 1057 27—A

MAQUINAS DE ESCRIBIR CONTINENTAL Huérfanos 1057 27—A

MAQUINAS CALCULADORAS OCASIÓN vendo. Huérfanos 1057 27-A

CAJA REGISTRADORA DE OCASIÓN vendo. Huérfanos 1057 Talleres Continental. 27—A

CAJA REGISTRADORA CHICA eléctrica, vendo ocasión. Huérfanos 1057 Talleres Continental 27—A

CAJA REGISTRADORA CHICA $ 1.500 ocasión vendo. Huérfanos. 1057 Talleres Continental 27—A

CAJAS REGISTRADORAS DE OCASIÓN encontrará Ud. por mitad precio en Talleres Continental, Huérfanos 1057 27—A

COMPOSTURAS DE CAJAS REGISTRADORAS especialista Huérfanos 1057 Talleres Continental 27—A

$ 1,200 VENDO CAJA REGISTRADORA, perfectísimo estado. Chiloé 2095. A 27

CAMARA FOTOGRAFICA 13x18, compro con o sin lente. San Ignacio 940. 27—a

BANCO CON TORNILLO $ 80. Erasmo Escala 2927. A-27

A LOS ZAPATEROS: VENDO MÁQUINA de codo para compostura, y cincuenta pares hormas señoras y niños para Black. Irarrázaval 280. 27—A.

MAQUINA DENTAL ELECTRICA, nueva, barata. Delicias 880. A-27

MOTOR TRIFASICO COMPRO 2 H. P. prefiero para acoplar. Vende puertas y ventanas. Nueva Rengifo 333. A-27

VENDO TRES MAQUINAS PERFECTO estado, dos grandes. Delicias 1512. 27—A

MAQUINARIA FABRICA MUEBLES vendo, Nataniel 464 29—A

DE OCASION VENDO DOS MÁQUINAS de tejer. Maule 1075. 27-a

TRANSMISIONES, POLEAS, DISTINTAS dimensiones, balancín, calderos, picadoras N.os 11 y 12, vigornias, taladros, sierras, tornillos, zinc, romanas, cañerías varias clases, vendo. Unión Americana 77. 27-A

MAQUINA ESCRIBIR OCASION compro. Ariztía, 3er. piso, oficina 15.

CAJA REGISTRADORA DE OCASIÓN, vendo. Huérfanos 1057. Talleres Continental. 27—A.

CAJA REGISTRADORA, CHICA, eléctrica, vendo ocasión. Huérfanos 1057. Talleres Continental. 27—A.

CAJA REGISTRADORA, CHICA; $ 1,500, ocasión vendo Huérfanos 1057. Talleres Continental. 27—A.

CAJAS REGISTRADORAS DE OCASIÓN encontrará usted por mitad precio en Talleres Continental, Huérfanos 1057. 27—A.

COMPOSTURAS DE CAJAS REGISTRADORAS, especialista. Huérfanos 1057. Talleres Continenatl. 27—A.

MAQUINAS DE ESCRIBIR COMPOSTURAS y venta. Huérfanos 1057. 27.—A.

MAQUINAS DE ESCRIBIR VIAJERAS, vendo Huérfanos 1057. 27—A.

MAQUINAS DE ESCRIBIR CONTINENTAL en Huérfanos 1057. 27—A.

MUEBLES PARA OFICINA, ESCRITORIOS, mesitas, sillas en Huérfanos 1057. 27—A.

MAQUINAS CALCULADORAS OCASIÓN, vendo Huérfanos 1057. 27—A.

REPARACION DE MAQUINAS DE tejer a domicilio. Pedro Pizarro. ...063.

30—Muebles. (Compra y venta)

MUEBLES OFRECEMOS CUALQUIER estilo, Precios muy ventajosos, entrega inmediata, grandes facilidades pago. Consulte nuestras condiciones. Fábrica Sociedad Nacional de Muebles y Maderas, Coquimbo 1060, entre Prat y San Diego. 30—A.

MUEBLES, DORMITORIOS COMEDORES, salones, escritorios, todo estilo modelo, roble americano. Precios bajísimos. Facilidades pago. Especialidad sillas desde $ 130 docena, asiento cuero y escuadras. Venga consultar precios. Fábrica Nacional de Muebles. Serrano 398. M-28

COMPRO MUEBLES CATRES, COLCHONES usados. Castro 528, Teléfono 268, Parque. A—30

COMPRO TODA CLASE DE muebles. Santo Domingo 936.

MUEBLES PARA OFICINA, ESCRITORIOS, mesitas, sillas en Huérfanos 1057 27—A

AMOBLADO DORMITORIO BARATÍSIMO, silla rueda para enfermo, etc. Recoleta 231. A-27

ESPEJOS CUERPO ENTERO, VENDO. Bulnes 757. A 27

BUEN ROPERO ROBLE AMERICANO, desarmable, vendo. Lira 279.

SE VENDE UNA SILLA INGLESA aperada en buen estado en 150 pesos, Prat 1686. A-28

MESA CUADRADA COMEDOR CON seis sillas tapizadas, color caoba, véndense. Porvenir 975 esquina Prat. 27-A.

MUEBLES PLANOS Y DE ASIENTO, en blanco, vendo. Eduardo Matte 1925. Entre Concepción y Arauco. 28—A

AMOBLADOS COMEDOR SALONES infinidad de muebles conclusión negocio fábrica. Nataniel 464 30-A

¡OJO! DOS CATRES BRONCE SOLIDOS realizo. Maestranza 1268 27—A

VENDO MUEBLES CLINICAS. Delicias 1164. 28-A.

VENDO AMOBLADO DORMITORIO, comedor, escritorio cortina, máquina escribir Corona, amoblado cuero, amoblado hall, salita, victrola Víctor con discos, catres, mesas, cocina económica, máquina Singer, otros muebles. Delicias 1164. 28-A

MUEBLES COLONIALES CASA Especialista. La London. Prat 353. 27A

SALON NOGAL TALLADO, FORRO seda, vendo ocasión. San Francisco 792. 27-A

MUEBLERIA LA MODERNA: VENDO roperos, peinadores, cómodas, catres, colchones y sommiers, mesas, sillas. Precio conveniente. San Diego 872. 29—a

VENDO VARIOS MUEBLES COMEDOR, escritorio, dormitorio, guardarropas desarmable; varios catres; buena cocina económica tres platos caldero cobre; paragüera; estante para libros, etc. Eyzaguirre 541.

VALIOSO CUADRO DE SANCHEZ Coello contemporáneo de Goya, vendo. Cumming 570. A 30

VENDO DE OCASION ESCRITORIO medio ministro, paño lacre. San Pablo 2029. A 28

AMOBLADOS, MESAS CENTRO Brasil 687. 29 A

AMOBLADOS SALON, DORMITORIOS uno y tres cuerpos, comedor y servicios, y algunos otros, véndense con apuro. Ahumada 123.

VENDO CATRE BRONCE, ROPERO, peinador y velador, buen estado. Sotomayor 59. A 29

31.—Notificaciones comerciales

HABIENDO COMPRADO EL ALMACÉN de la señora Zoila Z. v. de Clappe, en la calle Castro 296, no respondo por cuenta alguna pasado tres días.— Domingo Pastorelli. 27-A

HABIENDO TOMADO LA CANTINA de la Sociedad Española Unión Andaluza, por administración de esta misma Sociedad y dejando de ser el concesionario de la misma el señor Carlos Vallejos, no respondo de ninguna factura pasados tres días de esta fecha. Santiago, 25 de Abril de 1925. A-27

HABIENDO COMPRADO EL BAR. Restaurant nombrado "La Travesía" ubicado en calle Martínez de Rosas N. 898 no respondo ninguna deuda pasado de tres días.— Francisco Bellone. 28—A

33.—Oficinas, locales y garages. (Ofrecidos y buscados)

$ 150 LOCAL PARA NEGOCIO Chico, San Diego 1688. 18-D

LOCAL COMERCIAL, ARRIENDASE, San Diego 1874. A-27

SE ARRIENDAN TRES PIEZAS A la calle independientes, apropiadas para profesional, Ahumada 27. 28 A

CASA-ESQUINA PARA NEGOCIO, arriendo. Salvador 1920. A—28

OFREZCO LOCAL EXTENSO, CENTRAL; sitio, galpones, habitación; para industria, depósito, establo, garage. San Pablo 2465. A-27

ALMACEN GRANDE, NUEVO, CORTINA, todo servicio, arriendo en San Pablo 1378, Canon $ 275 mensuales. Guzmán Silva y Cía. Huérfanos 1243. A-28

$ 300 ESPACIOSO LOCAL CON subterráneo y habitación se ofrece. San Diego 839 A. Tratar: A. Prat 896. 27-A

$ 160. — MAGNIFICO LOCAL CON casa habitación ofrezco. Santa Rosa 615. Tratar: A. Prat 896. 27-A

LOCAL CON CASA ESPLENDIDO arriéndase. San Pablo 2248. 27-A.

ARRIENDASE ESPLENDIDA ESQUINA a propósito almacén, botica u otro negocio. García Reyes 62 28-A

EN PLAZA ARMAS, MERCED 882, esquina Estado, se arriendan locales apropiados para profesionales o casa de presentaciones. Balcón a Estado 7. Tratar ahí mismo. 27-a

LOCALES, BOXES, GUSTO INTERESADO. Sotomayor 41. 29-A

SE ARRIENDA ESPLENDIDO LOCAL para carnicería con casa de habitación en Chacabuco 41. Tratar en el 39 A.

ALMACENES ESPLENDIDOS, UNO de ellos con casa, arriendo Avenida Providencia 1589 y 1599 en $ 250 cada uno. Tratar: Caja de Ahorros. Sucursal Matadero. A 28

PARA COCINERIA ARRIENDASE local especial situación. V. Mackenna 1080. 27—a

PIEZA A LA CALLE CON PEQUEÑO patio, techado para almacén, u oficina, arriendo. — Agustinas 2270. 27-A

SE ARRIENDA LOCAL PARA NEGOCIO. Rosario 1070. 28—A

CASA ESQUINA CON 6 PIEZAS, recién refaccionada, arriendo barato. Lira 1401, esquina Victoria. A—29

ARRIENDASE LOCAL MUY COMERCIAL, bodega y casa. Mapocho 3291, esq. Matucana. A 30

ARRIENDASE EN BARRIO COMERCIAL local adecuado para industria con instalaciones eléctricas estanterías. Independencia 687.

BASCUÑAN 80 ARRIENDASE ESPACIOSO almacén con habitaciones. Tratar: Delicias 2774.

34.—Operarios para fábricas, talleres, etc. (Pedidos y ofrecidos)

Tipógrafos

CAJISTAS DE REMIENDO COMPETENTES necesita. La Ilustración. Santo Domingo 863. A-27

IMPONEDOR COMPETENTE NECESITA. La Ilustración, Santo Domingo 863. A-27

SE NECESITA UN BUEN CAJISTA de remiendos, en Vásquez 183. 28-A.

CAJISTAS REMIENDOS, NECESITA "El Comercio", 10 de Julio 1075.

CAJISTAS NECESITA IMPRENTA Universitaria. Estado 63.

SE NECESITAN AYUDANTES prácticos de encuadernación. San Francisco 224.

Prensistas

PRENSISTAS DE PEDAL COMPETENTES necesita. La Ilustración. Santo Domingo 863. A-27

Carpinteros y mueblistas

NECESITO UN OFICIAL CARPINTERO, joven y que sea decente. Echaurren 382, de 12 a 1. A—28

CARPINTEROS PARA COLOCACION de puertas y entablados de pisos y de cielo. Necesito. Carmen 745. 27—A.

MUEBLISTAS Y MAQUINISTA PARA fábrica de muebles necesito. Irarrázaval 441. 28-A

CARPINTEROS DE BANCO, NECESITO. Rosas 1147. 27—A

BUENOS CARPINTEROS DE BANCO, talladores sobre maderas, necesito. Dirigirse: Lunes de 8 a 11. — Avenida Costanza 890. (Los Leones). 27—A

MUEBLISTAS CON O SIN HERRAMIENTAS necesito. Sierra Bella 1615. 27—a

CARPINTEROS MUEBLISTA TAPICERO y barnizadores necesito. San Pablo 2417 27—A

NECESITO OFICIAL MUEBLISTA muy adelantado. Castro 409. 29—e

CARPINTEROS MUEBLISTAS Y oficiales necesito. Santa Victoria 0171, entre Avenida Quinta y Seminario, calle lado Santa Isabel.

SE NECESITAN MAESTROS CARPINTEROS. Teatinos 42. 28—A.

CARPINTEROS DE BANCO NECESITO, Catedral 3140.

MUEBLISTA NECESITO, INDEPENDENCIA 1197 A-27

MUEBLISTAS PRACTICOS NECESITO. Moneda 1426.

APRENDICES Y OFICIALES CARPINTEROS, prefiero sepan hacer sillas. Maestranza 663.

MUEBLISTAS, PLANOS GOTICOS y oficiales adelantados, necesito. Pago los mejores jornales. Hay toda maquinaria. Se prefiere los que vivan cerca. Víctor Manuel 1483. A 28

Sastres

NECESITO OPERARIO COMPETENTE en fantasía y sastre para señoras. Mosqueao 419. 27-A

COMPOSTURERO COMPETENTE necesito. Sastrería. Moneda 888. A-27

CORTADOR ENTIENDA MARROQUINERÍA, necesito. Ahumada 46. A-27

OPERARIOS SASTRES PARA obra grande, necesito. Sastrería Royal. — Agustinas 855. 27—A

NECESITO AYUDANTE CORTADOR de carne. Compañía 2701. 27 A

BUENOS OFICIALES Y COSTURERAS sastres que sepan ojalar necesito. Bandera 157. 27—a

OFICIALES SASTRE Y AYUDANTAS necesito. San Diego 929, casita 9. 27—a

CORTADOR SASTRE DE OBRA chica necesita. Agustinas 836.

Mecánicos

MECANICO QUE ENTIENDA EN automóviles, con buenos certificados necesito, Esperanza 8.

Zapateros

ZAPATEROS PARA CLAVADO Y ESTAQUILLADO necesito. Carmen 857. A-28

ZAPATEROS BLACK NECESITO. Martínez Rozas 2240. 27-A

ZAPATERO OBRA LUIS XV NECESITO, Maestranza 656. 29 A

SOPORTER PLANTILLERO, NECESITO Martínez de Rozas 2321.
ES JIF; A,S8-JAVEha m etaoiao

ZAPATEROS ESTAQUILADO SEÑORA, hombre, necesito. Bascuñán 116.

ZAPATEROS LUIS QUINCEROS, composturero, necesito. A. Prat 103.

ZAPATERO PARA COMPOSTURA y nuevo necesito. Echaurren 403.

ZAPATEROS COMPLETO, BLACK señoras necesito varios. Chacabuco 952. 28-A

ABRIDOR DE HENDIDO BLACK se necesita en la Fábrica de Calzado Amunátegui 914. 27—a

BUEN HORMADOR NECESITO. Monjitas 807. Trabajo todo el año. 27-A

Tapiceros

TAPICERO DE MUEBLES OFICIAL necesito. Brasil 773. A-27

OFICIAL TAPICERO DE AUTOMÓVILES necesito. Nataniel 334. 27-A

Hojalateros y gasfiters

NECESITO GASFITER Y APRENDIZ competente. Purísima 69. 27-A

NECESITO APRENDICES GASFITERS con recomendaciones. Nataniel 40. 27-A

Sombrereros

SOMBRERERO COMPETENTE NECESITO. San Pablo 1137. A-27

SOMBREREROS COMPETENTES para sombreros de señoras, necesita la fábrica, Delicias 1737.

NECESITO UN MAESTRO SOMBRERERO. Gálvez 571. 27—a

Maquinistas

MAQUINISTAS NECESITAMOS DOS Peletería Europea. Santo Domingo 1033 2—M

Herreros

NECESITARSE UN MAESTRO HERRERO se paga buen sueldo. Molina 367 27—A

NECESITO BUEN HERRERO, PARA carrocería y un ruedero, trabajo permanente, buen sueldo. San Bernardo. San José 630|646. 30—A.

HERRADOR NECESITO. ERASMO Escala 2945. A 28

NECESITO UN HERRERO CARROCERO con urgencia. Unión Americana 415, de 3 a 6.

Tejedoras

TEJEDORAS COMPETENTES NECESITO. Blanco Encalada 1617. A—27

TEJEDORAS Y COSTURERAS PARA tejidos necesito. Carmen 745. Se paga buen sueldo. 27—A.

TEJEDORA COMPETENTE NECESITO. Estado 141-B. 27—A

NECESITO TEJEDORA COMPETENTE Juan Vicuña 1512 27—A

NECESITO TEJEDORA A MÁQUINA; pago bien. Maule 1075. 27—a

Bordadoras

BORDADORAS A MAQUINA SE necesitan. Catedral 2711. 28-A

BORDADORA A MAQUINA MUY competente se necesita. Arturo Prat 1690. 27 A

BORDADORAS A MAQUINA SE necesita. Alameda 2471. 28-A.

SE NECESITA APRENDIZAS EN fábrica de bordados. Alameda 2471. 28-A

Aparadoras

NECESITAMOS APARADORAS. Fábrica de Calzado. Delicias 2701. A-27

APARADORAS PARA CALZADO chico necesito, Carmen 857. A-28

Modistas

AYUDANTAS MODAS NECESITO. San Diego 209, casa K.

Costureras

COSTURERA SASTRE APRENDIZA necesito. Nataniel 1474. A-27

COSTURERA SEPA OJALAR Y EMBOLSILLAR trabajo primera inútil presentarse sin ser competente Prat 758 27—A

COSTURERA PARA NIÑOS SE NECESITA. Merced 372. 28-A

SE NECESITA UNA AYUDANTA vestonera. San Pablo 1275.

COSTURERAS SASTRE Y AYUDANTAS para modas, necesito. Esperanza 48. Sastrería. A 28

NECESITO COSTURERAS EN MODA. Cueto 96 B. A 28

SEÑORA QUE TIENE DOS MÁQUINAS de coser, desea trabajar con señorita que sea competente en vestones. Andes 1945. A 30

AYUDANTA SASTRE NECESITO. Coquimbo 1030, casita 18. 28 A

BUENAS VESTONERAS CON muestra, necesito, Pago bien. Rosas 1212. A 28

NECESITO AYUDANTA VESTONERA. Gálvez 140. M 1.o

NECESITO COCINERA Y NIÑA mano. Prat 181.

BUENAS PALTOCERAS Y BUENAS costureras necesito, Monjitas 556.

NECESITO BUENA COSTURERA en traje de señora pago bien. Victorino Lastarria 147.

NECESITO COSTURERA Y APRENDIZA en vestones. Aldunate 831. A-28

NECESITO COCINERA DE EDAD, puertas afuera para Restaurant. Zañartu N.o 1026.

OPERARIA SASTRE COMPETENTE necesito. San Diego 119.

NECESITO BUENAS COSTURERAS y ayudantas para taller de modas. Rosas 2069. 28—a

NECESITO BUENAS COSTURERAS vestidos señoras. Santo Domingo 1187. 28—a

SE NECESITAN BUENAS AYUDANTAS sastre. Aconcagua 1307. 27—a

NECESITO COSTURERA SASTRE Cochrane 1056, casita 12. 28—a

NECESITO BUENAS COSTURERAS sastres y aprendiza adelantada. Cochrane 1429. 28—a

NECESITO COSTURERA ROPA blanca, calle Manuel Montt 2257. 27 A

AYUDANTA VESTONERA, ADELANTADA necesito. Molina 116. 27-A

PALETOCERAS COMPETENTES necesito. urgente, pago bien. —Vergara 624. 27-A

NECESITO NIÑA ENTIENDA ... na. Teatinos 851.

NECESITO BUENAS VESTONERAS y ayudantas para el taller ... pesos diarios. Esperanza 767.

NECESITO BUENA AYUDANTA vestonera. Cueto 885.

AYUDANTA VESTONERA NECESITO San Diego. 253 interior

NECESITO BUENAS AYUDANTAS vestoneras. Cuevas 1171.

BUENAS COSTURERAS NECESITO Cienfuegos 148.

NECESITO AYUDANTA ... obra grande y aprendiza. ... 141.

NECESITO BUENAS COSTURERAS y oficiales que sepan ojalar. ... chea 478.

NECESITO AYUDANTAS DE ... tre, Sta. Isabel 014.

AYUDANTE VESTONERA NECESITO. Arturo Prat 724.

OPERARIAS Y OFICIALAS ... tre se necesitan. San Diego ...

SE NECESITAN COMPETENTES costureras en máquinas ... San Martín 19.

NECESITO EMPLEADA ... tente costuras y cocinera ... dada. Agustinas 1854.

BUENAS VESTONERAS, ... tureras, ayudantas se necesitan ... trería Echaurren 10.

SEÑORA QUE TIENE DOS MÁQUINAS de coser desea trabajar con ... rita que sea competente en vestones. Andes 1945

VESTONERAS COMPETENTES necesítanse. San Diego 236.

Varios

GOTICOS COMPETENTE NECESITO. Víctor Manuel 1483.

RELOJERO, MUY COMPETENTE necesito. Rancagua 232.

NECESITAMOS PANADEROS. ...ñuñán Guerrero 1085.

MAESTRO CERRAJERO COMPETENTE necesito. Santa Victoria ...

NECESITO DOS BUENOS ...jeros. Echaurren 546.

TINTORERO PRACTICO NECESITO ... bien competente en el ... Dirigirse a Casilla 4197. Valparaíso

REBOCADORES Y ENTABICADORES necesito. Carmen 745.

SE NECESITAN BUENOS CORTADORES de tapas corona. Marín ...

NECESITO AYUDANTA ... grande, sección niñas, Casa ...

TAPICERO DE CARRUAJES Y OFICIAL adelantado. necesito Brasil 773.

NECESITO TALABARTERO PARA arreglar arneses. Brasil 560.

TALABARTERO SE NECESITA ... Lo Encalada 294. Al Oriente de Estación Ñuñoa.

NECESITO MATRIMONIO ESPAÑOL, poca familia competente en trabajo hortalizas, utilidad a medias dándosele lo necesario, fuera Santiago. Doce de Febrero 72.

NECESITO ESTUCADORES, EN LOS Leones, para Lunes. Tratar: en Avenida General Korner. Frente Cancha tennis Alemana.

TALLADORES OFICIALES ADELANTADOS necesito. San Pablo ...

NECESITO OFICIAL TALABARTERO, San Vicente 1089.

NECESITO MATRIMONIO, AMBOS con sueldos. Delicias 3462.

AYUDANTA SEPA EMBOLSILLAR ojalar. Chacabuco 81, casita 13.

NECESITO TAPICERO QUE SEPA en cortinas. Serrano 630.

LIMADORES, NIÑOS Y NIÑAS aprendizas necesito. Fundición Artística bronce Avenida Salvador 1046.

NECESITO DOS NIÑAS APRENDIZAS en maletines. Carmen 907.

PULIDOR EN BRONCE NECESITO Fundición Negri. García Reyes ...

ME OFREZCO COMO TECNICO fabricación chancacas o enseño fabricarla. Ñuble 769.

NECESITO PANADERO PARA ... niente. Domínica 307.

OFICIAL PINTOR, NECESITO. Sotomayor 347.

CERRAJERO, COMPETENTE, NECESITO. Sotomayor 347.

NECESITO ENTABLADORES COMPETENTES y carpinteros de banco. Amunátegui 232.

ESTUCADOR NECESITO, MONEDA 939.

ALBAÑIL, ENLADRILLADO COMPOSICIÓN, necesito hacer trato. ...cito 626.

NECESITO BARNIZADORES, ... cornal 325.

PINTORES COMPETENTES NECESÍTANSE dos. Domeyko 1738.

35.—Oficios y servicios diversos. (Pedidos y ofrecidos)

Chauffeurs

CHAUFFEUR, MECANICO ALEMÁN 16 años práctica ofrece. ... Esperanza 315 altos.

SE NECESITA UN CHAUFFEUR con buenas recomendaciones. Tratar Av. Matta N.o 75.

CHOFER CASADO DESEA OCUPACIÓN particular o de arriendo, maneja toda marca. Actualmente trabajando mecánica. Dirigirse: Rosal ... A. Cifuentes.

CHAUFFEUR INSTRUCTOR TODA marca automóviles. Necesito, Rancagua 79.

CHAUFFEURS NECESITO ... Rancagua 79.

Peluqueros

PELUQUERO NECESITO ESTA... ción Alameda, entrada por Bolsa... ría de 1.a

Jardineros

JARDINEROS CON RECOMENDACIONES, se necesitan 2 en la Escuela Militar. 29—A

JARDINERO QUE SEPA BIEN EL oficio, con buenas recomendaciones, necesito. Catedral 2474. 27 A

Carreteleros y carretoneros

CARRETELERO CON BUENOS INformes y carnet, inútil presentarse sin estos requisitos. Sotomayor 347. 27—A.

Cocineras

COCINERA O QUE SEPA COCINAR necesita con buenas recomendaciones. Tratar 1 a 4. Claras 688. A—27

COCINERA POCA FAMILIA, NEcesito. Franklin 1065. 27—A.

COCINERA JOVEN RECOMENDAda necesito. Moneda 2478. A-27

COCINERA NECESITO. ARTURO Prat 1392. 27—a

NECESITO COCINERA URGENTE. Catedral 2529. 29—a

COCINERA CON RECOMENDAción necesito. Alameda 2857. 29—a

COCINERA BUENA QUE SEPA cocina francesa para dos personas solas, puertas adentro; inútil presentarse sin buenas recomendaciones, se necesita en la calle Viña del Mar 18.

COCINERA NECESITO VARIAS.— Bandera 878. 28—a

COCINERA NECESITO. RECOMENdaciones. Prat 565. 29—a

COCINERA COMPETENTE RECOmendada necesito para pocas personas, de puertas afuera, sueldo 60. Miraflores 330.

COCINERA CON RECOMENDACIOnes necesito, buen sueldo. García Reyes 680. A-29

OFICINA "LA CONFIANZA". BRAsil 2? necesita: Cocineras comedor, mano, matrimonios, mucha servidumbre.

NECESITO LAS SIGUIENTES EMpleadas: cocineras niñeras, piezas, comedor, matrimonio él jardinero, ella cocinera, dos matrimonios trabajo chacra ellos arado y riego, ellas lecheras, lavanderas. Acudan todos los días Agencia Empleos, kiosko Alameda, frente España. Tiene siempre nuevos pedidos de casas honorables, hoteles, restaurants, fundos, aui, provincia. A las empleadas de provincia se les da alojamiento y pensión.

La base fundamental de un negocio es el anuncio. El comerciante que no avisa, no vende. Esta sección constituye un medio económico y seguro para hacer prosperar un negocio.

La AYUDANTA DE COCINA, competente, necesito. San Antonio 376. Restaurant Petit Salón.

COCINERA Y NIÑERA NECESITO San Isidro 551.

NIÑA SEPA ALGO COCINA, NECEsito, buen sueldo. Romero 2537, casa 7.

NECESITO NIÑA PARA LA COCIna, Calle Salto 1399. Recoleta. A 29

NECESITO COCINERA. MANUEL Rodríguez 860.

UNA EMPLEADA QUE SEPA ALGO de cocina, necesito. A. Prat 103.

NECESITA EMPLEADA PARA cocina. San Martín 456. 29—a

SEÑORA ESPAÑOLA, DECENTE, se ofrece de cocinera, prefiere familia española o de negocio. Washington 1224.

NECESITO DOS COCINERAS; PAgo buen sueldo. Ñuble 1156. 27—a

NECESITO COCINERA, MATUCAna N.o 16 y 20. 28 A

NIÑA PARA LA COCINA NECESIto Servicio sencillo. Buen sueldo Maestranza 1268 27—A

NECESITO BUENA AYUDANTA DE cocina con recomendaciones San Diego 17 27—A

EMPLEADA QUE ENTIENDA DE cocina necesito. Manuel Thompson 3555 28—A

NECESITO MUCHACHA AYUDANta de cocina. Carmen 86 27—A

NECESITO COCINERA POCO SERVIcio. Carmen 86 27—A

EMPLEADA SEPA COCINAR COcina gas, necesítase. Porvenir 975 esquina Prat. 27-A.

MATRIMONIO EXTRANJERO NEcesito niña formal sepa cocina. Av. Matta 1502, A-27

NECESITO COCINERA PARA tres personas y señora para compañera, aunque tenga niño. Maestranza 1235. A 27

NECESITO COCINERA FORMAL con recomendaciones. Lavandería Francesa. Recoleta 348. A 27

EMPLEADA PARA COCINA Y UNA para las piezas que sepa coser, necesítase casa extranjera. Rosas 2222. A—27

NECESITO EMPLEADA PARA LA cocina. Buenos Aires 467. A 27

EMPLEADA SEPA ALGO COCINA, necesito, Baquedano 715. De 2 a 5. 29-A.

Lavanderas

SE NECESITAN LAVANDERAS. Carmen 42. A—27

PLANCHADORAS CAMISAS, LAvanderas doblez, necesita Lavandería Bruselas. Rosas 2040, cerca Brasil. A 27

LAVANDERIA FRANCESA, REcoleta 348, necesita posticeras, camiseras y lavanderas A 21

LAVANDERA SE NECESITA PARA ropa de un restaurant. Huérfanos 801, 3.er piso. 27—A

FINERA QUE PLANCHE ROPA Fino, necesitamos. Lavandería Merced 475. 27—A.

LAVANDERAS NECESITA LAVANdería Merced 475. 27—A

LAVANDERA DE HOTEL O LAvandería necesito cama adentro sueldo $ 70 y más según sepa: San Diego 142. A-27

APLANCHADORA PARA TINTOrería, necesito. Pago bien. — Libertad 246. 28—A

NECESITO LAVANDERA POR días en casa particular con recomendaciones. San Diego 17 27-A

LAVANDERAS Y APLANCHADOras doblez se necesita, Ricardo Santa Cruz 715 27—A

LAVANDERA POR TAREA, aplanchadora. Calle Marcoleta 418. Casita N.o 1. 27-A

NECESITO APLANCHADORAS doblez, Lavandería calle Manuel Montt 2257. 27 A

APLANCHADORA DE DOBLES Y posticera necesita Lavandería Central. Santo Domingo 592.

NECESITO BUENA LAVANDERA pago bien. Riquelme 359

LAVANDERA QUE SEPA PLANchar, necesítase por tres días a la semana. Cienfuegos 128.

NECESITO LAVANDERA PARA lavar en casa. Manuel Rodríguez 37.

Niñeras

NIÑERA PARA GUAGUA, DE UN año, Providencia 2069. 27—A

EMPLEADA PARA CUIDAR NIña necesito. San Diego 872, Frutería Canairo. A-27

NECESITO NIÑITA PARA SERVIcio señora sola. Ñuñoa. Obispo Orrego 50. A-27

NIÑERA CON RECOMENDACION, necesito. Ejército 556. 28—A.

Mozos

MOZO NECESITO CON BUENAS recomendaciones. Tratar Catedral 2474. A-27

MOZO CON RECOMENDACIONES necesito. Ahumada 16.

NECESITO UN MOZO JOVEN Y una niña. Tetinos 76. A 27

MOZO RECOMENDADO, CAMA adentro, necesito, San Martín 64.

Empleadas de mano

EMPLEADA COMEDOR RECOMENdada se necesita, buen sueldo. Dieciocho 237. 27 A

APURA BUENA NIÑA PARA MANO y cocinera. Buenos sueldos. Vergara 432. A 29

EMPLEADA DE COMEDOR NECEsita. Huérfanos 656. 27-A.

EMPLEADA PARA LA MANO NEcesítase. Tratar: Moneda 840. 27-A

EMPLEADA PARA LA MANO CON recomendaciones necesito, buen sueldo. García Reyes 680. A—29

NECESITASE EMPLEADA DE MAno para campo. Tratar: Santo Domingo 1457. A-29

NECESITO EMPLEADA PIEZAS. Manuel Rodríguez 164.

EMPLEADA PARA COMEDOR Y piezas, puertas adentro, necesito. Hotel Hispano Americano. San Diego 142.

SEÑORA O SEÑORITA SOLA SE necesita para mostrador, razón V. Mackenna 780, pastelería. 28 A

Varios

NECESITO AMA DE LECHE, Manzano 293. A-29

SEÑORITA OCUPADA EN EL COmercio desea vivir, para acompañarse, con señora de respeto, prefiriendo barrio Bellavista, pagando su pensión, M. P. Correo 4. 28 A

SEÑORA TODO SERVICIO. B. ENcalada N.o 1641. 27-A

SE NECESITA UN JEFE DE COcina primera orden inútil presentarse sin buenas recomendaciones. Savoy Hotel. A-17

NIÑA PARA AYUDAR QUEHACEres de casa, necesito con recomendaciones. Carmen 612. A—27

EMPLEADA SIN NIÑOS, SERVIcio mano necesita matrimonio solo. Echaurren 134. 27—A.

NIÑA PARA EL SERVICIO NECEsito. Toesca 2570. A-29

NECESITO NIÑA PARA VENDER fruta con buenas recomendaciones. San Pablo 1643. 27-A.

NECESITO EMPLEADA FORMAL, con recomendaciones. San Pablo 2165. 27—A

MATRIMONIO, PREFIERO MAdre, hija, cuidar casa y poco servicio. Sazié 2509, de 1 a 4 P. M.

NECESITO SEÑORITA PIANISTA, calle Independencia. Cité Sevilla, casita 5. 27—A

EMPLEADA PARA EL SERVICIO se necesita. San Diego 416. 27-A.

AGENCIA, HUERFANOS 2716, NEcesita: Cocineras comedor, mano, todo servicio, matrimonios.

EMPLEADA NECESITAN PARA familia extranjera. Av. Valdivieso 55.

NIÑO PARA MANDADOS Y ASEO, necesito. Rosas 1212.

NECESITO NIÑO MENSAJERO, SE da uniforme. Huérfanos 1036.

NECESITO NIÑO PARA CUIDAR depósito de vidrios. San Diego 2152.

NIÑO NECESITO, PARA ASEO Y mandados de oficina. Teatinos 86. 28—A.

NECESITO MUCHACHO ENCERAdor. Rascacielo Terraza Ariztía.

SE NECESITAN DOS NIÑOS PARA mandados con recomendación. San Francisco 224.

NECESITO DOS NIÑOS PARA mandados y quehaceres de la casa Dardignac 145. Panadería. 28—a

NIÑO 14 AÑOS CON RECOMENDAciones para el servicio casa necesito. Compañía 1513. 28-A

NIÑO PARA EL ASEO Y MANDAdos, necesito. Libertad 246. 27—A

NIÑO PARA REPARTO ABARROtes, necesito con recomendaciones. Vicuña Mackenna 21. A 27

TRABAJADOR JOVEN PARA OFIcial encerador necesito. San Martín 961.

NECESITO ALBAÑIL PARA LAdrillo. Gálvez 207.

SE NECESITA LLAVERO PARA el campo, se exige muy buenos informes. Tratar: de 1 a 2 en Santo Domingo 760. 30—a

NECESITO BUEN REPARTIDOR de carne. Unión Americana 409. 28—A

NECESITO NIÑO REPARTIR VIANda. Sama 1540. A—30

PICADOR LEÑA NECESITO. SAma 1702. A-28

NECESITO CORTADOR QUE SEpa su oficio. Carnicería El Bien Avenido. Irarrázaval 1214. 27-A.

CABALLERIZO CON RECOMENDAciones y carnet, para manejar se necesita. Santa Rosa 901. 27-A

NECESITO ASFALTADOR; TRAbajo vendido. Ñuble 1156. 27—a

NECESITO NIÑAS PARA ENVOLver pastillas y chocolate. Delicias 2867. 27-A

ASEOS, ENCERADOS DE PISOS, limpia de cocinas se ofrece. B. González. Correo 6. 28—a

NECESITO CABALLERIZO FORmal. Domínica 307.

NECESITO PICADORES DE LEÑA para el campo. Pedro Valdivia 2760.

NECESITO EMPLEADO PARA EL reparto, con buenas recomendaciones, prefiero haya estado en carnicería. Carnicería, Echaurren 104. A 22

36.—Pensión en familia

FAMILIA ARRIENDA MAGNIFIcas piezas con pensión. Alameda 2314. 13 M

EN CASA DE FAMILIA ARRIENdase magnífica pieza con pensión. — Buena instalación de baño. Benavente 686. A- 30

FAMILIA EXTRANJERA OFRECE piezas o departamento con buena pensión. Santo Domingo 1219. 29—A

FAMILIA OFRECE PIEZAS PENsión. Bellavista 295 A. A 28

FAMILIA DISTINGUIDA ARRIENda piezas pensión baratísimas. Santa Rosa 583. A-27

EN CASA PARTICULAR ARRIENDA pieza con pensión a matrimonio o persona sola. Rosas 2857. A-30

FAMILIA HONORABLE ARRIENda pieza y pensión de mesa. Santa Rosa 60 27—A

FAMILIA HONORABLE PROPORción lindas piezas, calle, pensión, baño. Romero 2688. 27-A

DEPARTAMENTO CON COCINA O pensión, necesita matrimonio sólo. central, casa honorable. Casilla 3680. 27 A

ARRIENDO DEPARTAMENTO 4 piezas con o sin pensión. Bascuñán 945. 27-A.

NECESITO DEPARTAMENTO DE dos piezas y baño, con pensión para tres personas. Se prefiere en casa de familia propietaria, sin pensionistas Datos a B. C. Casilla 2861 27-A

ARRIENDO DEPARTAMENTO INdependiente, todo servicio, con sin pensión, casa familia, Catedral 2259. A-27

DEPARTAMENTO DOS LINDAS piezas, cuatro balcones calle, buena pensión, familia honorable. Recoleta 748. 28-A

ARRIENDO A MATRIMONIO, O A jóvenes, pieza con pensión. Cerro 34. 27-A

PIEZA GRANDE PARA DOS PERsonas, con pensión. Lira 176. A-28

PENSION CON PIEZAS MUEBLES ofrécese caballeros, casa familia. Prat 248 28—A

EN CASA ESPACIOSA, SIN ALTOS arriéndanse lindas piezas con muebles, con o sin pensión, casa familia. Catedral 1867. A 30

PIEZAS GRANDES CON Y SIN muebles en casa familia arriendo, con y sin pensión. Lastarria 80. 27-A.

CASA HONORABLE PROPORCIOna pieza, pensión. Prat 226. 26 A

EN CASA EXTENSA SIN PENSIOnistas arrendaría pieza con buena pensión con sin muebles, a matrimonio serio. Recoleta 929. 27-a

CASA FAMILIA ARRIENDASE A persona honorable una o dos piezas, sin pensión. Recoleta 936. A-27

ARRIENDO UNA O DOS PIEZAS con o sin pensión, comida de familia. Nataniel 820. 27—A

PENSION SOLA O CON PIEZA, ofrécese en casa respeto. Molina 152. A 27

ARRIENDASE PIEZA CON O SIN muebles y pensión a caballero solo como único pensionista. San Martín 80. NA-28

PIEZA CON O SIN PENSION, FAmilia honorable. San Pablo 1419. 3—M

FAMILIA EXTRANJERA ARRIENda bonita pieza amoblada con o sin pensión en un chalet de toda tranquilidad muy cerca carros. A extranjero solamente. Para mayores datos escribir Casilla 3160 27—A

ARRIENDO PIEZA CON PENSION casa familia. Bascuñán Guerrero 671. 28—a

PIEZA PENSION CASA FAMILIA, sin otros pensionistas arriéndase. Serrano 553.

ESPLENDIDAS PIEZAS EN LINda casa; hermoso barrio, residencia honorable ofrezco. Santa Victoria 360, entre Lira y Maestranza.

ARRIENDO ESPLENDIDA PIEZA a la calle a caballero o matrimonio solo. Santa Isabel 369. 29—a

PIEZAS PENSION, CASA HONOrable, San Diego 262. A-28

37.—Permutas en general

VENDO O PERMUTO FUNDO PROximo Santiago, apto para todo cultivo 540 hectáreas planas, parte regada. Precio verdadera ocasión, solamente $ 600 la hectárea. Fuerte deuda hipotecaria. Puente 571 (Interior) Casilla 3193 27—A

Nos complaceremos en atender cualquier reclamo relacionado con esta sección. Nuestros deseos son servir en la mejor forma posible, a nuestros numerosos favorecedores.

38.—Préstamos e hipotecas

DINERO FACILITO SOBRE HIPOteca, interés 9 por ciento anual. Daniel Laurel. Huérfanos 1235. 13 M

PRESTO DINERO POR PEQUEÑAS cantidades en barrio Matadero o Comuna San Miguel. Indíquense garantías. Casilla 7046. Correo 7. A—30

DINERO AL MAS BAJO INTERES facilito sobre hipotecas, Julio Pellissier. Morandé 283. A-29

DINERO FACILITO SOBRE HIPOteca, interés 9 o|o, anual. Daniel Laurel. Huérfanos 1235. 27-A

PRESTAMOS CON GARANTIA HIpotecaria es la mejor y la más segura inversión del dinero. Ofrezco a los capitalistas colocación inmediata. Garantías de primera clase. Huérfanos 1153.—José Luis Silva. 30-A.

PERSONA SERIA DESEA DINERO pagando el quince por ciento, tratar Teatinos 42. 23—A.

40.—Profesionales

MATRONA GINECOLOGISTA. — Partos y curaciones. Se reciben pensionistas. San Diego 956. M-7

JUICIOS CRIMINALES, CIVILES, poesiones efectivas, nulidades de matrimonios, cobranzas etc. atiende diariamente el abogado Jaramillo Arteaga, anticipando fondos según convenio, Consultas gratuitas, Huérfanos 1273, oficina 7. 13 M

SE HACEN TRANSFORMACIOnes de sombreros de hombre y señora, para modistas y particulares. San Diego 849. A-28

ZURCIDOS INVISIBLES, NOTABLE zurcidor japonés Especialista único especialidad en viraduras, transformaciones. Son perfectas. San Diego 228. Teléfono 667. Mayo-2

CONDOR 1158, CASA ANTIGUA única especialista zurcidos invisibles, jerseys, viraduras, hechuras transformaciones garantidas. M-4

ESPECIALISTA EN SOBRETODOS modernos. San Diego 307, altos. Recibe hechuras. Corrige abrigos defectuosos. A 30

NO SE DEJEN ENGAÑAR, LOS mejores zurcidos invisibles los ejecuto. Moneda 1050. 27 A

VIDRIOS COLOCO DOMICILIO, arreglo claraboyas, atiendo cartas. Antonio, Correo Central, Clasificador 164.

SASTRERIA M. ULLOA. ROSAS 1212. Corte inglés y americano. Trabajo y materiales de primer orden. Recibe ehchuras desde $ 90. 29

41.—Prendas de vestir. (Compra y venta

ROPERIA LA VEGA, ANDRES BEllo 694, ofrece en baratura ternos ambos, paletoes, pantalones, sombreros, calzado. Todo desinfectado. N|O.

DIRIJASE DIRECTAMENTE A "LA Cantábrica", Esmeralda 863, al llegar 21 de Mayo. Encontrará inmenso surtido en ropa nueva y usada para caballeros y niños. En zapatería, sombrería, tenemos un surtido completo. Visite nuestras grandes liquidaciones en camisería. N|O.

ROPERIA ANDRES BELLO NUMEro 601, esquina Recoleta, ofrece ternos, paletoes, ambos, pantalones, ternos de niños, sombreros, calzado precios baratísimos, todo desinfectado. N|O

LA CASA VERDE REALIZA TERnos, ambos, paletoes, botines, sombreros, facilidades de pago. Sección mantes, corte de moda, Esmeralda especial de abrigos y ternos fla- 817. Al llegar a San Antonio. N|O

COMPRO TERNOS Y SOBRETODOS, pago buen precio. República 264. 27—a

VENDO TRAJES, ABRIGOS, SEñoritas, caballeros. San Francisco 648. 30—a

42.—Personas buscadas

SE NECESITA AL SEÑOR CARLOS Piraid por asuntos que le convienen San Diego 324 28—A

43.—Profesionales pedidos y ofrecidos

SE NECESITA FARMACEUTICO para provincia. Porvenir 171. 28-A

ADMINISTRADOR DE FUNDO ACtualmente ocupado, con larga práctica, especialista en viñas, arboledas, plantaciones, esparragueras, cultivos, recomendaciones lo mejor, Moneda 2439. A-29

FARMACEUTICO COMPETENTE técnica y comercialmente y excelente competencia, ofrécese. Escribir: Serrano 475. A 28

45.—Rodados, accesorios y caballos. (Compra y venta)

BICICLETA FLAMANTE VENDO de ocasión. Teatinos 777. 1—m.

SE VENDE UNA CARRETELA LEchera con reparto y todos útiles de lechería. María Auxiliadora 98. 28 A

VENDO UNA CARRETELA, SAN Diego 1655. 27 A

VENDO BUENA CARRETELA LIviana aperada caballo de ocasión también bonita yegua alazán. Recoleta 2108 27—A

CARRETELA POCO USO CON ARneses, caballo vendo San Ignacio 1805. 2—A

DE OCASION VENDO CARRETELA nueva $ 500. Plaza Chacabuco. Roble 1035. 27—A.

MONTURAS CHILENAS VENDO desde $ 100. Chiloé 1375, teléfono 203. 6-Mayo

ARNESES PARA COCHECITOS Desde $ 140, para carretela desde $ 160, vendo. Chiloé 1375. Teléfono 203. 6-M

SE VENDEN CUATRO RUEDAS iguales con llantas de goma. Maestranza 1472. A 27

CAMION DOS RUEDAS POCO USO eje Potri, vendo con o sin arneses. Av. Matta 619. 27—A.

DE OCASION VENDO CARRETON panadero con dos caballos de tiro solo. Bascuñán 1916. 27—a

VENDESE UNA CARRETELA CON un caballo. Esperanza 1065. 13 M

DE GRAN OCASION VENDO FLAmante camión dos ruedas, con caballos y arneses, otro usado, verlos y tratar: Av. Ecuador 4226. 21-J.

VENDO CARRETON ARENERO, aperado, con o sin caballos. Recoleta 1508. 27—a

47.—Servicios y cosas útiles para señoras, señoritas, hombres y niños

LANA USADA Y COLCHONES VIEjos, compro. Atiendo domicilio. San Diego 2116. A 30

SOBRETODOS CABALLEROS, JOvenes, niños realizamos. Vicuña Mackenna 1080. M-15

MAQUINITA "ADA" LA MEJOR para bordar. Precio sin competencia. Envío catálogo a provincias. Escriba: Clasificador 31. Mayo 2

VESTIDO SOBRE MEDIDA, TRAIgan ustedes sus telas a Maison Imbert: Modistas competentes, precios módicos. Mosqueto 456. 22-M

44.—Remates

REMATES DE MUEBLES, MATEriales para construcción, mercaderías varias, depositados en Matucana 717-B., verificaré el Martes 28, a las 2. Arturo Sánchez O., Martillero. Lunes detalles. 27-A.

REMATE ALMACEN ABARROTES, San Pablo 1229, mañana, a las 2 P. M. Por viaje de su dueño, remataré al mejor postor: Instalaciones completas con derecho al local, romana, balanzas, molinillo, vidrieras paradas, tendidasñ frascos, depósito, chuicos, damajuanas, barriles. Variado surtido abarrotes, aceite fino, conservas importadas, nacionales, té Santa Filomena, frutos del país, enlozados, cristalería porcelanas, paquetería. Reloj de campana, varios muebles. Acéptase oferta en un solo lote. Existencia 5 mil pesos.—Juan Campanella y Cía., Eyzaguirre 658.

REMATE DEL ALMACENCITO abarrotes. Jofré 202, esquina Camilo Henríquez. Para hoy Lunes a las 2 P. M., Al mejor postor. Hay: azúcar, yerba mate, conserva surtida, duraznos Rubio, mermeladas, sardinas, salmón, sal fina, café, té varias clases grasa, manteca, cochayuyo, carbón, leña, sacos vacíos, almidón, lote paquetería surtida, armazones, mostradores, vidrieras paradas, peso mostrador, romana 500 kilos, cristalería, vasos, copas, botellas, floreros y muchas otras mercaderías. — Eleodoro Estay. Ordenes para remates. Oficina, San Diego 106.

REMATE. — MAÑANA 2 TARDE, saldos existencias agencia Santa Eugenia, Chacabuco 97. Surtido herramientas herreros, mecánicos, carpinteros, agricultores, instalaciones con o sin derecho posesión, caja, escritorio, máquina Singer, caja doce cajones para agencia, capotas para autos cueros, surtido lámparas, hormas para calzado, cuellos, arneses, prensa copiar, ventilador, romana, balanzas, instalación para carnicería, mostrador cubierta mármol, fondos, maquinarias para chanchería, cincuenta chuicos, damajuanas, papel, catres, relojes, revólvers, cuadros, puertas, mamparas, planchas de zing, varios muebles, loza, cristalería, restos de casimires, muchos otros. Mañana detalle. Guillermo Michelassi. Ordenes: Bascuñán 136.

53.—Ventas varias

CALIFONTS A LEÑA SOLIDOS, garantidos, varios funcionar, fábrica. Chacabuco 5. 30 A

VENDO DE OCASION 6 PIEZAS roble americano, catre bronce, dos molinillos, 200 sunchos, 30 tarros aceiteros, una máquina Singer, una máquina para lavar y varios objetos más. Carrera 624. 27—a

QUESOS DE LAS MEJORES MARcas y variadas clases mantequilla del Sur, frescas, al más bajo precio, ofrece por mayor y menor, el Gran Depósito El Toro, 21 de Mayo 879 Teléfono 5128. 12-M

VENDO UNA COCINA ECONOMIca. Cueto 535. 29_A

COMPRO 50 QUINTALES PASTO de tercer corte. Acequia Los Pérez. 4925. A-27

VENDO 10 MIL SACOS HARINEros de primer uso. Bascuñán Guerrero 1085. 27-A.

MAMPARAS PARA OFICINAS véndese barato por cambio local. Moneda 1314.

OPORTUNIDAD UNICA ESTUFAS parafina $ 20 Radiadores gas $ 40; estufas carbón $ 150 radiadores a vapor realizo García Reyes 40 27-A

CHICHARRONES SIN APRENSAR compro constantemente. Pedro Lagos 1063 5—M

¡OJO! VENTA PERMANENTE TInas de madera todas dimensiones para plantas a precio sin competencia a criaderos por mayor gran descuento. Libertad 18 27—A

IMPORTANTE JARDINERAS TInas pedestales de lujo vendo precio sin competencia. Libertad 18 27-A

PARA TALABARTEROS VENDO materiales, Eulogio Molina. Chiloé 1375. 6-Mayo

ROMANA 2,200 K. VENDO BARATO Bulnes 216. 27-A

BOTELLAS COMPRO, 12 FEBRERO 72. 27-A

METALES VIEJOS, COBRE, PLOmo, bronce, estaño, etc., compro, pagando el mejor precio. Avenida La Paz N.o 2. M 5

¡CAZADORES! RIFLE ESCOPETA $ 70. Erasmo Escala 2927. A—27

VENDO ESCOPETA CALIBRE 12. $ 250. San Francisco 575. A 31

REMATE DEL MENAJE DE CASA

Y MERCADERIAS

Mañana Martes de 10 a 12 M. y de 2 P. M. adelante

SAN DIEGO 106, ESQUINA ALONSO OVALLE

POR CONCLUSION DE NEGOCIO, AL MEJOR POSTOR

— HAY: —

DORMITORIOS.—Roperos con espejos, peinadores estilo inglés, juego dormitorio estilo inglés, catres bronce, catres fierro, mesas doradas, cortinas, colchones lana, etc.

SALON.—Piano estudio, medios amoblados, tapiz felpa, espejos grandes, alfombras, cuadros, mesas centro doradas, lámparas eléctricas, muebles tapizados, banquetas, etc.

ESCRITORIO.—Amoblado Chesterfield, escritorio Ministro, sillón giratorio, estantes libros, caja de fondos, sofáes tapiz cuero, cuadros surtidos, etc.

COMEDOR.—Sillas cuero, mesa corredera, cocina económica importada, cocina económica nacional, estufas, aparadores, trinches estilo inglés, loza surtida, cristalería, cuchillería, platos, etc.

VARIOS.—Coche cuna, romana 500 kilos, lote mercería, tierras colores, aceite en tarros, aguarrás, escobillas crin, escobillones con mangos, pintura en tarros, vidrieras tendidas, gramófono, estantería con cajones, lote portaviandas, baño fierro enlozado, cocina parafina, carretoncito mano, vidrieras, 20 puertas varios tamaños, etc.

ELEODORO ESTAY.
Martillero.

Ordenes para remates: Oficina, San Francisco 106.
NOTA.—Por la mañana venderé lotes de mercería, cristalería, puertas y ventanas. En la tarde los muebles.

FERIA EDUARDO RODRIGUEZ & Cía.

ANTOFAGASTA ESQUINA EXPOSICION

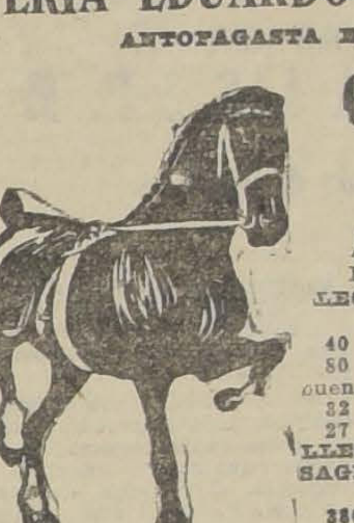

GRAN FERIA

Mañana Martes 28

A LA 1 P. M., EN PUNTO

REMATAREMOS:

LEGADOS DE COLCHAGUA, ROSARIO Y LINARES

40 Vacas a media gordura, mestizas.
80 Novillos de año y medio, en muy buen estado.
32 Bueyes de trabajo.
27 Vaquillas de procedencia lechera.

LLEGADOS DE TRAIGUEN, OSORNO, SAGLLUE, LANCO, TEMUCO, RENAICO, ETC.

380 Vacunos gordos para matadero, entre vacas, bueyes y novillos; vaquillas y lechones.

LLEGADOS DE NOS

?0 Yeguas percheronas, diestras de tiro y arado, en muy buen estado.
20 Caballares mansos de montura, nuevos y sanos.
Un lote de mulas de trabajo.
Un tiro de 3 caballos cocheros.

DE OTRAS PROCEDENCIAS

Vacas paridas de ternero chico.
120 caballares de silla, tiro y arado.
Chanchos gordos para matadero.

POR VIAJE REALIZO COCINAS, coche cuna, baño, lavaplatos, ollas, coponera y gallos de pelea. Av. Irarrázaval 1326. A-25

$ 20 VENDO ESCUSADOS DE PIEdra. Vicuña Mackenna 1471. A-27

LECHE VENDE CUALQUIER CANtidad la Hacienda Pudahuel. Precios especiales a hoteles, colegios, puestos lecheros. Entregas puntuales en invierno. Pedidos: San Pablo 3653 Teléfono Ingles 75, Yungay. A-27

Remate

DE LA CASA HABITACION

DAVILA 656

a treinta metros de tranvías Recoleta, en el bajo mínimum de

$ 36,000

el 30 de Abril, a las 11 A. M., en la Notaría Lisboa, Compañía 1065.

52.—Socios capitalistas e industriales. (Pedidos y ofrecidos)

SOCIO NECESITA PARA INDUStria de utilidades comprobadas, con buena clientela por tener que ausentarme del país. Juan Wallenstein. Esperanza 70 N.o 7. A-27

FABRICA DE JABON Y OTROS anexos, con buena clientela, mayorista, necesito un socio comanditario con capital diez mil pesos para aumentar explotaciones y dar más movimiento. Escribir casilla 1354. Central.

La Sección Avisos Económicos de "La Nación" contribuye poderosamente al desarrollo de los negocios.

54.—Venta de casas

Av PEDRO V. LDIVIA, CERCA Providencia, véndese propiedad compuesta de dos casas, una en altos y otra en bajos, cada una con 7 piezas, hall, servicios, huerto. Deuda Caja: $ 20,000. Precio: $ 90,000. Guzmán, Silva y Cía. Huérfanos 1243. 27—A

Av. VICUÑA MACKENNA, CON frente a dos Avenidas. Superficie cerca de 3,000 m2. Construcción dos pisos, estilo chalet, 14 piezas, hall, servicios, gran huerto. Precio: 350 mil pesos. Guzmán, Silva y Cía. Huérfanos 1243. 27—A

FUNDO EN SAN JOSE DE MAIPO, véndese. Dista 20 cuadras del pueblo. Superficie: 1,500 cuadras de cerro con maderas para leña. 60 cuadras planas y 12 regadas, casas. — Deuda Caja, $ 30,000. Precio: 95,000 pesos. Guzmán, Silva y Cía. Huérfanos 1243. 27—A

VERGARA, VENDESE PROPIEDAD compuesta de tres buenas casas, de las cuales dos son en altos y una en bajos. Deuda Caja, $ 60,000. — Precio: $ 255,000. Guzmán, Silva y Huérfanos 1243. 27—A

Av. LAS QUINTAS, CON FRENTE a Seminario, a una cuadra de Providencia. Superficie 2,280 m2. Hay galpones. Precio: $ 125,000. Guzmán, Silva y Cía. Huérfanos 1243. 27—A

TEATINOS, ESQUINA, VENDESE sitio de 23x16 metros. Precio: $ 200 el metro. Guzmán, Silva y Cía. Huérfanos 1243. 27—A

Av. VICUÑA MACKENNA, PASAdo Matta, véndese espléndido chalet moderno, dos pisos, construcción muy sólida, numerosos departamentos, huerto, jardín, garage. Mide 36.50x60 metros. Precio: $ 100,000. Guzmán, Silva y Cía. Huérfanos 1243. 27—A

SAN PABLO, INMEDIATO TEATInos, véndese propiedad comercial, nueva, compuesta de dos almacenes a la calle y gran local con casa al interior. Superficie: 500 m. Precio: $ 120,000. Guzmán, Silva y Cía. Huérfanos 1243. 27—A

$ 80,000 BARRIO RESIDENCIAL, en calle Albión, a media cuadra de Vicuña Mackenna, cerca Plaza Italia, casa nueva, de dos pisos, 4 dormitorios, toilette instalado, estufa, gas, luz eléctrica, dependencias. Construcción sólida y nueva. Guzmán, Silva y Cía. Huérfanos 1243. 27—A

HERMOSA QUINTA, 14 PIEZAS 11.000 metros productiva esparraguera, totalmente plantada árboles frutales, carros a 20 metros, permuto por propiedad urbana, o vendo grandes facilidades. Datos San Martín 73. A-27

VENDO CASA 30,000 PROXIMA Alameda, otra calle Chacabuco, 25 mil. Libertad 18. 27—A

85.000 PIO NONO 190, ESQUINA Andrés Bello, véndese chalet recién terminado. Tratar de 12 a 1 en el mismo chalet. A 29

VENDO PROPIEDAD CHICA. Av. San Luis 1309. A 28

$ 23,000 VENDO CASA CONFERENcia 1488 Tratar Unión Americana 318 30—A

VENDO UNA QUINTA POBLACION Buenos Aires. Tiene un lindo parrón tijeral, mide 2,100 metros. Esquina. Tratar, General Velásquez 330. 28—a

$ 63,000, MAESTRANZA, CERCA Diez de Julio, salón, salita, hall vidrio, cuatro dormitorios, baño, comedor, dependencias, dos patios, parrón, huerto, gallineros, etc. Adriasola. Galería Alessandri 26.

$ 58,000, ROSAS, CERCA CUMMING estilo chalet, rodeada jardines, ocho habitaciones, dependencias, garages Adriasola. Galería Alessandri 26.

$ 80,000, DOCE FEBRERO, HABItación y renta. Debe $ 59,000 Caja. Adriasola. Galería Alessandri 26.

$ 80,000, AGUSTINAS, LINDA REsidencia esquina. Adriasola. Galería Alessandri 26.

$ 29,000, SALVADOR, PEGADA Irarrázaval, casa-quinta 15x40, totalmente plantada. Adriasola. Galería Alessandri 26.

$ 28,000, MADRID, LINDA CASA; cinco habitaciones, hall, patio, jardín. Adriasola. Galería Alessandri 26.

$ 32,000, SANTO DOMINGO, SEIS habitaciones, rinde 12,50x50.80 m2. Adriasola. Galería Alessandri 26.

$ 35,000 ROSARIO, CERCA RECOleta, siete habitaciones, patio, jardín. Debe Caja Ahorros. Adriasola Galería Alessandri 26.

$ 42,000, CUEVAS, CERCA 10 DE Julio, seis habitaciones, toda decorada. Adriasola. Galería Alessandri 26.

$ 55,000, MANUEL MONTT CERCA Providencia, extensa casa, perfecto estado. Adeuda Caja Empleados. Adriasola. Galería Alessandri 26.

$ 60,000, SAN ISIDRO, CENTRAL, buena casa, seis habitaciones, dependencias y huerto. Adriasola. Galería Alessandri 26. 26—A.

$ 60,000 TENGO ENCARGO PARA colocar en hipotecas. Adriasola. Galería Alessandri 26. 26—A.

56—Martilleros comerciales

REMATES NEGOCIOS MENAJES verifica Arturo Sánchez O. Ordenes Matucana 717 B. y Monjitas 845 3 M

Gran Remate

Por acuerdo de los herederos de don Enrique Baurosa, se rematará el 8 de Mayo próximo, a las 3 P. M., en el estudio del Juez Compromisario, don Manuel Merino Esquivel, Bandera 166, la propiedad de la calle A. Prat N.os 34 y 38, que da a Serrano N.os 35 y 39, dividida en tres lotes:

LOTE N.o 1. Con frente de 10,22 metros a la calle Serrano.

MINIMUM $ 48,500

LOTE N.o 2. Con frente de 10.22 metros a la calle Serrano.

MINIMUM $ 49,500

Estos dos lotes están frente a la calle París, de la manzana Re. el que quiera edificarse una gran residencia. Sólo se ha avaluado el terreno.

LOTE N.o 3. Comprende la gran casa de dos pisos de A. Prat N.os 34 y 38 y una salida a la calle Serrano. Su situación y el edificio la hacen inestimable para una gran casa de comercio. Tiene deuda hipotecaria.

A-15

MINIMUM $ 268,000

El precio mitad al contado y mitad a seis meses.
Plano y antecedentes, en el estudio del árbitro.

REMATE DEL MENAJE DE CASA

DEL SEÑOR ARMANDO SILVA

363 — MAIPU — 363

PROXIMO A COMPAÑIA

HOY LUNES, A LAS 2 P. M

Por haberse ausentado de Santiago

— HAY: —

HALL. — Rico piano vertical FAHR clavijero de bronce, Amoblado Americano tapiz marroquí con 1 sofá 2 sillones y 4 sillas, Escritorio Ministro color roble, Sillón de tornillo, Columna de mármol vetado, Pedestales de roble, Jardineras, Paragüero con espejo, Jardineras con plantas finas, Delanteros Plafoniers, etc.

COMEDOR. — Amoblado estilo inglés bombé tallado con mármoles rosa, lunas biseladas y cristales compuesto de Aparador, Trinche Vitrina, Mesa redonda de corredera y sillas tapiz pergamoid, Amoblado estilo Chesterfield tapiz cuero marroquí concho de vino, Servicio mesa porcelana Limoges, Cristalería, Cuchillería de plaqué Jardineras de roble Americano, Mantelería, Plaquees finos, Carpeta de mesa, Lámpara de bronce y cristal, Alfombrado de una pieza, etc.

DORMITORIO N.o 1. — Amoblado estilo inglés Bombé con mármoles rosados, lunas biseladas y cristales con Ropero de 3 cuerpos, Chifonier escritorio, Toilet de 3 espejos y 2 veladores, Catres de bronce redondos gemelos, Servicio plaqué de lavatorio, Mesa de centro, Alfombra de una pieza etc.

BAÑO. — Tina de fierro enlozado llaves niqueladas, Calentador de cobre a gas, Lavatorio de desagüe, Espejo marco laqué, Piso corcho, Utiles de toilett, etc.

DORMITORIO N.o 2. — Lindo amoblado estilo Adams enchapado en caoba con marquetería de colores, Lunas biseladas y cubiertas de cristal con Ropero de 2 cuerpos, Peinador, Mesa toilett, Mueble espejo de un cuerpo, Marquesa con sommiers y velador Servicio lavatorio Amoblado de asiento tapiz felpa Lámpara eléctrica de velador Alfombra etc.

VARIOS. — Cocina a gas de 2 platos con horno, Mesa cubierta mármol, Batería de aluminio, Mesa forro zinc, Utiles de cocina, Amoblado mimbre Americano con cojines de cretona, Velocípedo para niño, Guardarropa, Peinador, Mesa de arrimo, etc., etc.

Y DEMAS A LA VISTA HOY DE 2 A 6 P. M.

VICTOR ARAYA L.,
Martillero de aciende.

REMATE DEL MENAJE DE CASA

74 — SAN ANTONIO — 74

EL MARTES 28 DE 10 A 12 Y DE 2 ADELANTE

POR CUENTA DE CONSIGNATARIOS Y SUC.

— HAY: —

SALON.—Amoblado dorado Luis XVI, mesas y pedestales dorados, vitrina, gran espejo Luis XV, figuras mármoles y terracotta, alfombras de una pieza, cortinajes, cuadros, piano antiguo, adornos, etc.

ESCRITORIO.—Mesas directorol, escritorio cortinas, sillas, amoblados asientos, estantes libros, archivadores, pedestales, reloj, lámparas eléctricas de pared, etc.

COMEDOR.—Seis juegos comedor diferentes estilos, mesas correderas y fijas, sillas, servicio plaqué para té, id. semi-porcelana para 18 personas, id. cristales, plaquées, cuadros, reloj pared, alfombras, etc.

DORMITORIOS.—Amoblados de 1, 2 y 3 cuerpos, varios estilos, catres bronce y fierro y bronce, cuna bronce, coches guagua, colchones lana, frasadas, mesas, amoblados asientos, roperos, peinadores sueltos, etc.

VARIOS.—Piano eléctrico con piezas, máquina biógrafo marca "Optica", paragüeros, cocinas a gas y económica, billar de carambolas, silla montar, lavatorio desagüe, tina baño, calentador, etc.

A LA VISTA DESDE HOY.

HUGO ANTOLINI.

REMATE VENTAJOSO

El Miércoles 29 de Abril de 1925, a las 3 P. M. remataré en mi oficina, Bandera 168, la propiedad ubicada inmediata a calle Amunátegui, en calle Infante N.o 1437-1451.

La construcción es moderna de ladrillo, consta de 2 casas habitación en altos y 4 almacenes o bodegas en bajos, susceptible de transformarse en garages con poco gasto. Mide m|m 27.80 de frente por 17.70 de fondo.

MINIMUM: $ 180,000

(Tasación municipal rebajada) que se pagarán reconociendo por su valor comercial una deuda a la Caja Hipotecaria primitiva de $ 35,000 en bonos del 8o|o-1o|o y el saldo al contado.

Bases y antecedentes en mi Oficina:

Carlos Ossandón B.

168 — BANDERA — 168

REMATE

de las Maquinarias, Herramientas y Camiones de Carga y Pasajeros del Taller Mecánico

3291 - MAPOCHO - 3291

Próximo a Matucana

El Martes a las 10 de la mañana

Por conclusión de negocio

— HAY: —

MAQUINARIAS. — Fragua de tambor, taladro a mano y trasmisión, esmeril a trasmisión, trasmisiones, poleas, descansos, bomba para agua de 1 y 2 pulgadas, llaves de bronce, clape, etc. Herramientas para herreros, mecánicos y gasfiters.

Plumas con sus aparejos y malacates, útiles y accesorios para autos, cañería para agua, y vapor de diversas dimensiones, etc.

AUTOMOVILES.—Una góndola para pasajeros marca DARRAC, en buen estado; un Camión de carga de 1 tonelada marca Mors, y un Camión de carga Gregoyre de 1 1|2 tonelada, y demás a la vista hoy Lunes de 2 a 6 P. M.

PAGO AL CONTADO.

VICTOR ARAYA L.
Martillero de Hacienda.

Remate de prendas de plazo vencido

Hoy Lunes 27 de Abril a las 9 1|2 A. M., el martillero señor Manterola rematará en la **Casa de Préstamos LA SAN JUAN DE DIOS, Av. Delicias N.o 745**, las prendas no rescatadas y comprendidas entre los números 13,853 a 14,613 y las armas de plazo vencido N.o 5,718 a 12,846.

Hay: dos taquímetros "Traughton", alhajas con brillantes, perlas, diamantes, etc.

Hoy Lunes 27 de Abril a las 10 1|2 A. M., el martillero señor Sáez rematará en la **Casa de Préstamos LA SANTA JUANA, calle San Borja N.o 171**, las prendas no rescatadas y comprendidas entre los números 64,244 a 67,040 y las armas de plazo vencido N.os 10,901 a 60,396.

Hay: ternos, calzado, armas de fuego, muebles, cortinas, manteles, joyas, etc.

Hoy Lunes 27 de Abril a las 2 P. M. el martilleor señor Eyzaguirre rematará en **Casa de Préstamos EL COMETA BIELA, calle San Diego N.o 1795**, las prendas no rescatadas y comprendidas entre los números 12,582 a 16,603 y 26,759 a 27,495, y las armas de plazo vencido N.os 50,942 a 12,083.

Hay: rebozos, ternos, calzado, armas de fuego, muebles, máquinas de coser, etc.

Hoy Lunes 27 de Abril, a las 4 P. M. el martillero señor Echeverría rematará en la **Casa de Préstamos EL TIGRE, calle San Diego N.o 1896**, las prendas no rescatadas y comprendidas entre los números 364 a 2,342 y las armas de plazo vencido N.os 69,344 a 99,847 y 841 a 93,750 y 0,849.

Hay: amoblados, ternos, calzados, alhajas, sillas montar, cortes casimir, etc.

El Martes 28 de Abril, a las 9 1|2 A. M., el martillero señor Mendiola rematará en la **Casa de Préstamos LA SAN MARTIN, calle Maestranza N.o 701**, las prendas no rescatadas y comprendidas entre los números 58,496 a 60,544 y las armas de plazo vencido N.o 87,323 a 57,815.

Hay: armas de fuego, muebles, ternos, calzado, alhajas, cortes casimir, etc.

El Martes 28 de Abril, a las 10 1|2 A. M., el martillero señor Sáez rematará en la **Casa de Préstamos LA VALPARAISO, calle Maestranza N.o 392**, las prendas no rescatadas y comprendidas entre los números 32,746 a 34,870 y 53,044 a 54,253.

Hay: alhajas, máquinas coser, manteles, ponchos, plaquées, muebles, rebozos.

El Martes 28 de Abril, a las 2 P. M., el martillero señor Eyzaguirre rematará en la **Casa de Préstamos LA CRUZ ROJA, Av. Matucana N.o 902**, las prendas no rescatadas y comprendidas entre los números 56,427 a 60,534 y 17,344 a 18,01 y las armas de plazo vencido N.os 19,005 a 52,524.

Hay: armas de fuego, catres, colchones, muebles, sillas de montar, joyas, etc.

El Martes 28 de Abril, a las 4 P. M., el martillero señor Echeverría rematará en la **Casa de Préstamos LA ESTRELLA NEGRA, calle San Pablo N.o 916**, las prendas no rescatadas y comprendidas entre los números 28,320 a 29,403 y las armas de plazo vencido N.os 11,403 a 29,215.

Hay: máquinas fotográficas y de coser, alhajas, cortinas, plaquées, armas de fuego, etc.

Las prendas estarán a la vista desde dos horas antes del remate.

PAGO AL CONTADO.

EL INSPECTOR.

GRAN REMATE

Del rico Menaje de Casa

MENAJES IMPORTADOS, CUADROS EUROPEOS, OBJETOS DE ARTE, TAPICES PERSAS VINOS Y LICORES EXTRANJEROS DE LA SEÑORA

JOSEFINA GONZALEZ DE VALDES

1656 - Delicias - 1656

Hoy Lunes y Martes de 10 a 12 y de 2 adelante.

— HAY: —

SALON I.—Rico piano vertical Blüthner, magnífico amoblado francés dorado estilo Luis XVI con tapicería Aubuson, compuesto de sofá, cuatro sillones, cómoda de marquetería con bronce, vitrina dorada, sillas de centro y biombo dorado Luis XVI, mesa cuadrada Luis XVI, gran lámpara de porcelana de Sevres montada en bronce; estatua de mármol, "El niño de la Espina", reloj y dos candeleros de bronce, jardinera de bronce cloissonie, botella de porcelana japonesa, lámpara de cristal Bacarat, tres cortinajes de brocato de seda, alfombra de Smyrna, etc.

SALON II.—Gran bahut francés bombé de marquetería con bronces estilo Luis XIV, rico amoblado de francés dorado estilo Luis XVI tapizado en brocato de seda azul, compuesto de sofá, dos bergeres y cuatro sillas, sillón bergere de fantasía, gran espejo y consola dorada estilo Luis XIV, gran mesa de centro igual, dos magníficos jarrones de porcelana de Sevres montados en bronce y decorados, gran reloj de bronce sobre mármol; "El carro del amor", estatua Parbediene, "Mignon", bustos de mármol, jarrones, floreros, cuadros originales de Delpy, Parucci, Gabrini, Zelmy, Le Roy, Salas, Gómez, Gil, Blum, Molina, etc.; gran lámpara de cristal con bronce estilo Luis XIV, gran tapiz de Smyrna, de 5 por 4 metros.

SALON III.—Amoblado francés de nogal tallado estilo Luis XVI, compuesto de sofá, bergere, dos sillones, banquetas y cuatro sillas, biombo y mesas de centro del mismo estilo, estante vitrina enjunsado Luis XVI, gran estatua de mármol "La Venus del Vaticano", lámparas de bronce cloissoniem y de porcelana de Sevres, estatuas de bronce, grupos de porcelana, lindo mantón de manila bordado en colores, dos grandes espejos con marcos dorados Luis XVI, espejo medallón, tres cortinajes de falla de seda, magnífica lámpara y dos apliques con lágrimas de cristal, de Bacarat, alfombra de tripe cortado, etc.

ESCRITORIO.—Rico amoblado Chesterfield importado de la casa Maple, forro de marroquí rojo, compuesto de sofá y tres sillones, gran mesa escritorio con bronce cincelado estilo Luis XIV, sillón escritorio, dos cartoniers de marquetería con bronce, gran estante tallado de 3 cuerpos estilo Luis XIV, rica caja de fondos de acero francesa, mesa inglesa, licorera, reloj columna con grupos de bronce, lindo tintero de mármol con bronce, tres ricos cortinajes de felpa inglesa con galones dorados, gran marina, original de Gabrini, lámpara de cristal Bacarat con bronce estilo Luis XIV, magnífica alfombra inglesa color rojo, etc.

GRAN HALL.—Gran estatua de mármol de Carrara "Pablo y Virginia", de Malpieri, de 2 metros de altura, magnífico amoblado francés de nogal tallado estilo Luis XIV tapizado en brocato de seda verde compuesto de dos somáes, cuatro sillones, cuatro sillas y dos banquetas; gran tapicería auténtica siglo XVII, gran mesa ricamente tallada y lindo bahut con bajos relieves estilo Luis XIV, cofre y vargueño españoles con dorados, dos grandes estatuas de bronce con luz, biombo y cortina de tapicería auténtica, dos grandes jarrones de porcelana japonesa con pedestales, dos sitiales góticos, gran paragüero de tres cuerpos y jardinera con gran espejo estilo Renacimiento, jarrones Genory, reloj y dos copas de mármol, estatuas y columnas de mármol, grupos de bronce, dos potiches chinos antiguos, dos columnas doradas españolas, dos facsímiles de ruinas de mármol, tapices persas; gran lámpara de madera dorada estilo Luis XIV, linda lámpara dos faroles, estilo gótico, etc.

COMEDOR.—Gran amoblado francés de nogal tallado estilo Enrique II, compuesto de gran aparador, dos trinches, mesa de correderas, dos sillones y 12 sillas tapiz de cuero; 6 sillones tapizados en brocato verde, gran chimenea tallada con bajos relieves estilo Renacimiento firmada por Leroux; gran vitrina tallada con cristales, dos aparadores bajos tallados estilo Renacimiento, magníficos servicios de cristal cortado y de porcelana Rosenthal para 18 persinas, gran copa de porcelana de Sevres, dos candelabros eléctricos de plaqué, vajilla de plaqué inglés estilo Luis XVI, servicio para té de plaqué Christofle, fuentes con tapa, licorera, piezas de centro, botellas de cristal de colores, rica capa de cubiertos de plata, para 18 personas, centillero, mates, fuentes templaderas y candeleros de plata antigua, lindo mantel de hilo con encaje de filet para 18 personas, dos grandes medallones con bajos relieves, 4 grandes platos Genory, dos jarrones y 5 platos de Talavera, gran lámpara antigua de bronce cincelada con pantalla de 21 luces, etc.

SALON TURCO.—Interesante conjunto de muebles, telas, armas y objetos orientales, dos mesas, 4 taburetes, 2 marcos de puertas, zócalo y 4 consolas y gran espejo con incrustaciones de nácar, 4 sofáes con telas y cojines orientales, lindo brasero con jarra de bronce cloissonie, fumoir y jardineras de bronce, 4 espingardas antiguas, gran jarrón de pie hispano morisco, 2 grandes estatuas ecuestres de bronce, brasero antiguo de bronce cincelado, alfombra azul, etc.

DORMITORIO.—Rico amoblado de marquetería con bronce estilo Regencia, compuesto de ropero de 3 cuerpos con espejo, toilette, cómoda, 2 marquesas y 2 veladores, lindo escritorio de señora de marquetería con bronce, espejo de pie dorado Luis XVI, servicio de lavatorio de cristal Bacarat, busto de mármol "Corazón de Jesús", gran cuadro religioso "Purísima" amoblado de asiento tapizado en seda, 3 cortinajes de seda celeste, rica alfombra de una pieza, lámpara eléctrica, plato, etc.

HALL II.—Rico amoblado francés forro marroquí, compuesto de sofá y 6 sillones, 2 vargueños antiguos, linda mesa antigua normanda con cubierta de pizarra, gran mesa de lectura, biombo de brocato, gran estatua de mármol "El Gladiador" y columna, dos estatuas de bronce, jarrones chinos, 3 sillas talladas españolas, gran lámpara y 4 apliques de cobre, 4 cortinajes de brocato granate, alfombra grande de Smyrna, etc.

SALA DE CAOBAS.—Juego de muebles de caoba tapizado en brocato granate, compuesto de sofá, 2 sillones y 2 sillas, gran boul de caoba, estante escritorio, mesa de juego redonda estilo Imperio de caoba, chifonier y peinador antiguo, chales de terneaux, cuadros españoles, alfombra de Smyrna, lámpara de fierro, etc.

BILLAR.—Magnífica mesa de billas importada de la casa Burroughes & Watts de Londres con sus útiles, amoblado tallado veneciano compuesto de sofá, 4 sillones y 2 sillas, gran cuadro paisaje "Le Matin Bruyeris en fleurs" de Didier-Pouget, lámpara de billar, etc.

GALERIA.—Cuatro grandes bustos de mármol con columnas, Emperadores Romanos, 2 jarrones con columnas de alabastro, 2 credence, 2 sitiales, 2 mesas, 4 sillones y 6 sillas estilo gótico, banquetas, jardineras de Cigna, trasparentes, 4 lámparas de cristal Bacarat, linda alfombra galería de Smyrna de 18 metros de largo, etc.

VARIOS.—Dos grandes jarrones de mármol para jardín, 2 fuentes con grupos de niños, lindas plantas grandes finas, tina enlozada, lavatorio doble de mármol, coilfont, bidet de desagüe, rico refrigerador americano, muebles de mimbre importados, etc., etc.

VINOS Y LICORES.—Champagne, Chartreuse, Curacao, Anisette, Jerez, Vina del Rhin, Vermouth, vinos italianos, Saint Emilion, Pontet Canet, Borgoña, Graves, Barsac y una partida de vinos chilenos.

A LA VISTA HOY DE 2 A 7 P. M.

JORGE Y VICTOR EYZAGUIRRE H.

Martilleros de Hacienda.

FERIA SANTA ROSA

SANTA ROSA 2250
EMBARQUES A ESTACION SAN DIEGO
Direc. Telegr. FERCERDOS
TELEFONO 17 — SAN MIGUEL
SOCIEDAD EL TATTERSALL

PARA CERDOS Y CORDEROS

Hasta nuevo aviso, regirá en este Establecimiento la siguiente TARIFA:

Arriendo de Corrales, $ 1 diario; Romanaje para ventas en privado hechas sin responsabilidad para el Establecimiento, $ 0.01 por kilo; Comisión de venta, en remate o en privado con la responsabilidad del Establecimiento y pagando al contado al vendedor, 2 por ciento.

Defensa en los remates no se cobra.

Alimentación a bajos precios.

REMATE DEL MENAJE DE CASA

DE ORDEN DEL SEÑOR

Jorge Harrison R.

POR AUSENTARSE A ESTADOS UNIDOS

HOY LUNES 27, A LA 1.30 P. M.

137 — V. MACKENNA — 137

— HAY —

SALON. — Espléndido piano vertical casi nuevo, marca "Carol Otto"; sofá "Nick" tapiz seda clara, amoblado nogal francés Luis XV tapiz seda, cortinajes de id., vitrina espejo veneciano antiguo, lámpara eléctrica de bronce, alfombra cortada de una pieza, estatuas mármol, terracotta, jardinera plaqué, etc.

CUADROS. — De autores europeos, originales de Cottivo, Cuballa, Soldini, Santelli, Dupont, Daussigny, Meyer, Savagnac, De Marnette, etc.

HALL. — Ambolado inglés, caoba, tapiz felpa labrada; mesa antigua caoba, paragüero con espejo, alfombra de escala tripe cortado, jarrones y pedestales terracotta al óleo, cuadros, etc.

ESCRITORIOS. — Dos medios amoblados tapiz cuero, caja de fondos, máquinas escribir, mesas escritorios roble americano, estantes libros, colección Obras Famosas, adornos, lámparas eléctricas, mesas centrales, sillas volantes, alfombras cortadas de una pieza, prensa copiar, relojes sobremesa, etc., etc.

COMEDORES. — Hermoso juego estilo americano con aplicaciones bronce, lunas y cristales biselados, compuesto de: aparador bajo, vitrina y trinche; mesa redonda de correderas y doce sillas tapiz cuero; linda lámpara eléctrica cuatro luces, espléndida fiambrera plaqué Elkington, lindas carpetas felpa de seda, manteles hilo, ricos servicios cuchillería, bandejas, platos, mates y ceniceros de plata, servicios de té, alcuzas, centros y muchos otros objetos de plaqué fino; cuadros, etc. Otro juego estilo inglés: aparador, trinche y vitrina con mármol plomo y lunas biseladas; servicios de cristalería, id. Limoges, refrigerado, sillas asiento junco, etc., etc.

DORMITORIOS. — Dos lindos juegos estilos inglés y americano con aplicaciones bronce, mármol rosado y lunas biseladas; otro "Colonial", catres y cunas de bronce, colchones lana, ropa de cama, servicios plaqué y otras clases para lavatorios; amoblados tapizados, cuadros, gran variedad de bonitos adornos, lámparas eléctricas, toilette bronce, catres laqué, etc., etc.

COCINA Y BAÑO. — Tina fierro enlozado, calentador, bidet, excusado, lavatorio desagüe, espejo, cocina económica, útiles, etc.

VARIOS. — Máquinas coser de pie y mano, muebles de mimbre, coche guagua, catres, sillas, etc.

A la vista HOY DOMINGO, de 2 a 6 P. M.

Se arrienda la casa.

LUIS GAYAN SOLAR,
407 — A. PRAT — 407

LUNES Y JUEVES
En DELICIAS 3410
De 1.30 a 6 P. M.

Se efectuarán los remates de

PRODUCTOS AGRICOLAS

Quesos y Mantequillas

DE LA FERIA URETA Y Cía.

EL GERENTE.

El Tattersall

EN LA FERIA DE HOY LUNES 27

Entre otros lotes de ganado gordo y para engorda, se rematarán:

BUEYES GORDOS, llegados de Cunaco, Quinta, Rancagua y San Vicente.

VACAS GORDAS llegadas de Linares, Cunaco, San Vicente, Choroico, Freire y Codao.

LECHONES, llegados de Rosario.

BUEYES DE TRABAJO, llegados de Mulchén.

La Feria contrata seguros de ganado en transporte ferroviario por cuenta de la Compañía de Seguros "La Previsora".

EL GERENTE.

REMATE

Ante el Compromisario don Jorge G. Huidobro M., de acuerdo con los interesados, se rematará en la oficina del actuario, don Abraham del Río, Agustinas N.o 1330, el 29 del presente mes, a las 4 1|2 P. M., la propiedad N.os 328, 330 y 332 de la calle de Merced, de esta ciudad, compuesta de tres casas independientes.

Mínimum para el remate: $ 180,000, que se pagarán, la mitad al contado y la otra mitad a seis meses plazo, con el interés del 8 por ciento.

Demás antecedentes, en la Notaría del actuario, y en la misma propiedad, la cual puede ser visitada diariamente a la hora que se desee.