PRECIO EN TODO EL PAIS: VEINTE CENTAVOS

LA NACION

Edición de 22 páginas

AÑO IX — TELEFONO INGLES 3113 - 3114 AGUSTINAS 1253 - 1269 — SANTIAGO DE CHILE. MIERCOLES 29 DE ABRIL DE 1925 — SUSCRICION: Por 1 año: $ 60.—Por 6 meses $ 32. Por 3 meses: $ 17.—Por 1 año, extranjero: $ 120. — Núm. 3,029

UN ENVIDIOSO

Cuento por LOUIS LEON MARTIN

Desde el colegio, Amadeo empezó a estar celoso de su amigo Mauricio.

Amadeo trabajaba como un buey, sin levantar cabeza de la labor, y como era inteligente conseguía triunfar. Sin embargo la simpatía de los profesores y de los compañeros estaba captada por Mauricio, más indiferente y más irregular en su esfuerzo. Amadeo tenía la conciencia de que eso era una injusticia, y se preguntaba las razones secretas de semejante conducta.

Al examinarse de Bachillerato, Amadeo obtuvo éxito; pero más que otra cosa, se debió a la indulgencia del Tribunal. Sin embargo, Mauricio, que se encontraba en condiciones muy inferiores a las suyas, pasó por la prueba casi jugando.

—¡Qué suerte tienes! — le dijo Amadeo.

Mauricio estaba acostumbrado a oír esta frase y al tono de reconvención con que era dicha, y se satisfizo con dar una palmada en el hombro de su amigo, contestando:

—No hay más remedio que sufrirlo.

Amadeo inclinó la cabeza avergonzado.

Mauricio, hijo único, tenía fortuna, y además le esperaba la herencia paterna casi íntegra.

Mauricio, después del Bachillerato, abandonó los estudios, en tanto que Amadeo, obligado a luchar contra las adversidades de la vida, continuó sus trabajos hasta lograr doctorarse de Medicina.

Entretanto, los dos amigos no habían cesado de verse, y Mauricio acogía siempre al condiscípulo con franca y expansiva simpatía. Por otra parte, Amadeo no podía pasar sin el amigo que le servía de estimulante; porque Amadeo acordaba su vida con relación a la fortuna de Mauricio. Era su vicio y su razón de ser. Amadeo, incapaz de tomar como regulador de su felicidad un ser menos dichosamente favorecido que Mauricio tenía que sufrir las consecuencias. Cuando le ocurría a su amigo algo adverso, se regocijaba, sin que ello significase desafección hacia él. Estos sentimientos de envidia no podían durar mucho. Pronto Amadeo se daba cuenta de tal indignidad, y experimentaba honda pena. En este régimen tormentoso se consumía, y a los treinta años, provisto de una clientela suficiente para vivir, era un hombre gastado, de aspecto poco agradable, de faz terrosa y de ojos amarillentos, como si la bilis le dominara:

Un día Mauricio le dijo:

—Me caso, ven mañana a tomar el té conmigo. Te presentaré a mi futura.

Amadeo acudió a la cita con una buena provisión de contrariedad acumulada.

La novia era encantadora. En esta ocasión Mauricio, adelantándose a su amigo, le dijo:

—¿Qué te parece? ¿He tenido suerte?

Amadeo sólo contestó con una mirada implorante, que demandaba gracia.

La joven intervino para añadir:

—Debía usted casarse.

En el acto Amadeo tuvo la certidumbre de que la mujer que eligiera no podría ser tan hermosa como aquella.

—¡Nunca! ¡Nunca! — replicó rudamente.

Amadeo experimentó otros suplicios. Adoraba a los niños. Mauricio tuvo uno, y pensó en Amadeo para que fuese el padrino. Amadeo aceptó; pero un nuevo dolor vino a sumarse a los antiguos. Estaba escrito que no podía consagrar a Mauricio un afecto sin restricciones. Cuando mimaba a su ahijado sentía profunda contrariedad por no poder llamarle hijo suyo.

A los cuarenta años Mauricio cayó enfermo y llamaron a Amadeo para que le atendiera. Este, que por su salud se encontraba de repente en un plano superior a su amigo, olvidó todos sus recelos y se dedicó a cuidarle con el mayor afecto, con una minuciosidad y un interés de padre.

Mauricio, que estaba muy grave y que no lo ignoraba, solía decirle: ....

—¡Qué suerte tengo en mantenerte a mi lado!

Pero Amadeo no le envidiaba tal suerte. Como la situación del enfermo empeorase, Amadeo apeló a una consulta de celebridades. Mas, a pesar de sus cuidados y atenciones Mauricio falleció.

El dolor de Amadeo, fué sincero y tan profundo como lo había sido su recelo durante la enfermedad del amigo.

Las exequias se verificaron en la Magdalena.

Cuando Amadeo entró en el templo, quedó impresionado por el fausto con que los funerales se celebraban. Tapices negros, con lágrimas de plata cubrían los muros; candelabros de bronce, cubiertos de crespón, enfilaban una avenida por el centro; el catafalco se alzaba majestuoso en el sitio preferente.

Amadeo sintióse turbado. En ciertos pinchazos comprendió que se entablaba una lucha en su espíritu y que sentimientos adormecidos hacía tiempo se despertaban en su corazón. La amargura crecía, se agigantaba, ascendía hasta sus labios en una contracción atormentadora. Quiso filosofar desdeñosamente: "Tal lujo para un despojo miserable." Pero en el desdén no podía ahogar la envidia. De pronto el órgano estalló en un himno grandioso, y por las naves se extendieron las notas del "Crepúsculo de los dioses".

Amadeo palideció y no pudo retener la frase de siempre:

—¡Qué suerte tiene de que le entierren así!

L. L. M.

INICIACIONES

por AUGUSTO D'HALMAR

MI PRIMERA CRONICA

(Especial para "La Nación")

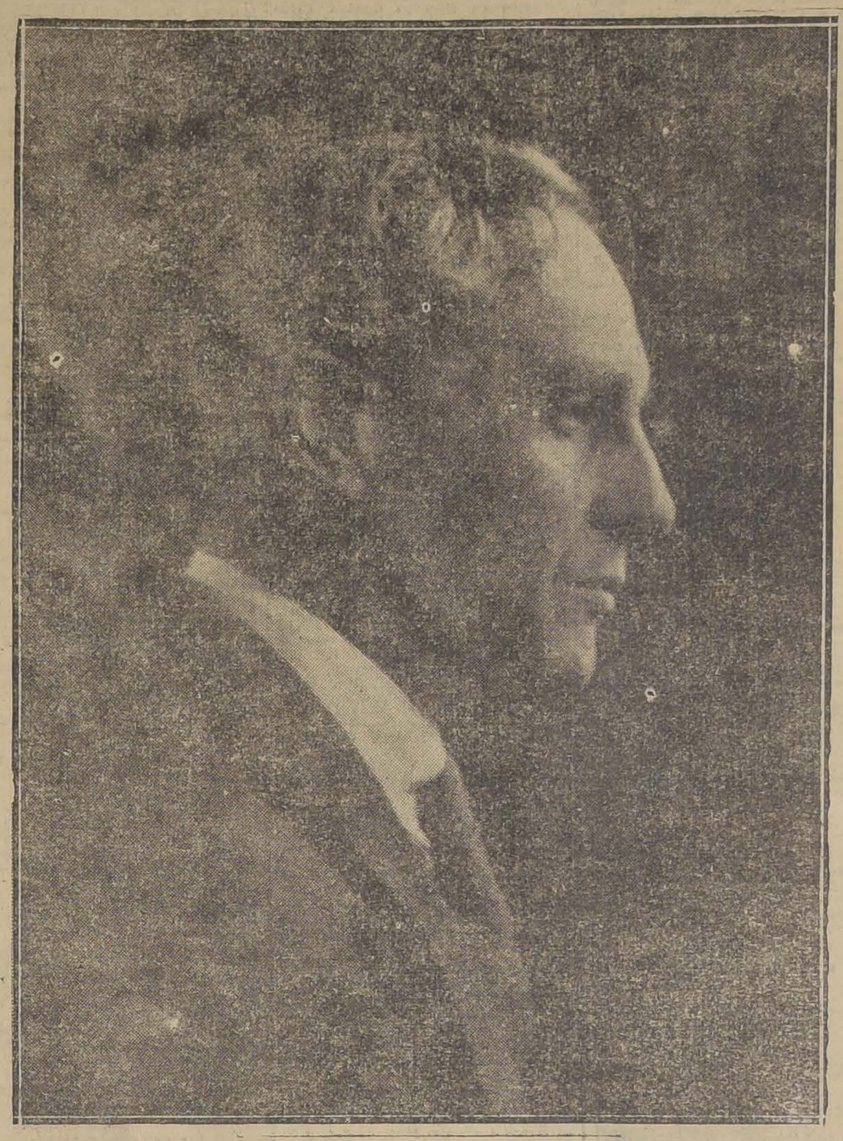

Augusto Tomson (Augusto d'Halmar)

Madrid, 7 de Marzo de 1925.

Mi doble yo, se embarca en estas cuartillas y a la hora que se publiquen y que las lean los santiaguinos por calles y plazas, por plazas y calles, donde crecí y donde no he vuelto hace tantos años, vagará mi espíritu.

"La Nación" ha vuelto a tenderme un puente — un puente sobre el mar — por el cual yo pueda llegarme hasta los míos cada cuantos días, trayéndoles en mi fardo de vagamundo las sorpresas del camino. Menos que un aventurero y más que un turista, vengo a ser algo así como un "viajante en recuerdos" y el secreto de este oficio es no vender la mercancía en el sitio que se adquiere, importar al Oriente las reminiscencias de América y traficar en España con nuestras nostalgias orientales. Un buhonero sentimental que, a las veces, se enamora de sus baratijas, y antes que malbaratarlas, prefiere seguir acarreándolas consigo.

Vivir expatriado puede parecernos una farsa de carnaval en que uno se disfraza de otro hombre; pero acabará por anonadarnos, pues una mascarada que se eterniza, en suma, viene a ser la vida. Y el viajero que comenzó echando de menos su tierra nativa, un día, al llamarse a cuentas, cae en que ya no es sólo la patria donde nació, la que añora, sino aquella donde educó su espíritu, la de más allá donde sintió la belleza, o esa donde sufrió, o esa otra donde amó. ¿Dónde regresaría ya, el múltiple, para poder unificarse? Y esta es la condenación de los desarraigados, que nunca más, ni siquiera en el polvo don, de duermen sus mayores, volverán a sentirse intactos. Para ellos no hay ya una resurrección de la carne y aún el toque de la trompeta del juicio final no conseguiría reunir, en la vida ni en la muerte, los elementos dispersos de su personalidad.

Escribo estas cuartillas para Chile y, tal vez persiguiendo la idea, mis ojos dan en vagar por el anfiteatro de tejados que se les ofrece por horizonte en estas alturas del Madrid antiguo. Así habré abarcado las chimeneas de un Londres, las buhardillas de París, alguna aguja de algún duomo italiano, los cipreses de un cementerio musulmán, o las lontananzas de mar en tantas partes. Y, sin embargo, en realidad no es que a uno se le escape el pensamiento cuando así deja revolotear la mirada, sino que se divaga muy lejos de cuanto nos rodea. La realidad de cada punto del orbe, sirve como trampolín para alcanzar el recuerdo de otro, y nada existe por sí y ante sí, en presencia inmediata de espacio y de tiempo, sino que sugiere otras visiones. La Bretaña me hacía pensar en Ancud de Chiloé, Amsterdam recordábame La Bretaña; en San Vicente de Cabo Verde he soñado con Djibouti; el desolado litoral peruano me ha representado la Palestina.

Lo original y hasta grave de mi caso es que, aún antes de cortar amarras, de zarpar por primera vez del primer puerto, yo había presentido esto como espejismo del viajar, y no estoy seguro de no haber escrito antes que la relación de mis viajes, esa frase ya corriente por lo que se ha repetido a mi propósito y para definirme: "Nada habré visto sino el mundo; no me habrá sucedido nada sino la vida".

Como es fácil hacer gratuitamente estas anticipaciones una vez que se han realizado los hechos, quiero volver a abrir mi libro de recortes y en esta primera correspondencia para mi país, trascribir algunos conceptos de la última crónica que yo escribiera en Chile hace tantos años, antes de desplegar velas, con rumbo a los treinta y dos puntos de la rosa náutica.

"Uno de esos enormes magazines norteamericanos pasaba de mano en mano y cada cual hacía sus observaciones sobre los grabados. Retratos de hombres célebres, fotografías de reuniones y fiestas, todo desfilaba a nuestros ojos dándonos la vaga sensación de muchas cosas desconocidas que no conoceremos nunca.

La fotografía ha traído un nuevo género de tristeza, como una comprobación más de lo efímero de todo, y era lo que nos producía esa sensación indefinible. "El mundo vasto y semejante" es una frase que no se nos hubiera ocurrido antes que las revistas de todas partes del mundo, los cinematógrafos y los panoramas, entrecruzaran todas las novedades y por un segundo hicieran entrar, aún a aquellos que no se han movido nunca de su tierra, en la barahunda de la vida civilizada.

Efectivamente, la nostalgia y un poco el desencanto, nos sobrecoge a la vista de esos ecos gráficos de una manifestación, de un momento, de una circunstancia, que ya ha pasado para no volver. Uno sueña con los cielos exóticos a cuya luz ha sido desarrollada esa placa, y también con las mujeres, los niños, la muchedumbre heterogénea que aparece en ella. ¿Quiénes son? ¿En qué piensan? ¿Su vida? ¿Su muerte? ¿Qué serían para nosotros...?

Pero al mismo tiempo vemos que, lo mismo los hindúes bajo sus turbantes, que los sportsman bajo sus gorras de cricket, todos se parecen entre sí y se nos parecen. Aquel árbol, aquella montaña que decora el paisaje de la India o el Estado de Texas, no serían exactamente nuestras montañas y nuestros árboles, pero los hombres sí, físicamente iguales bajo las indumentarias diferentes, como iguales son en el fondo de su alma, pese a las diferencias de religión y de raza. ¡El mundo vasto y semejante! viajando mucho debe de verse que tal vez no es tan vasto, pero al mismo tiempo debe comprobarse que es mucho más semejante, mucho más monótono de lo que se cree.

Y se sigue hojeando libros en que algunos hombres han creído poner su alma, y papeles impresos en que otros aparecen retratados de cuerpo entero. Conversan entre ellos, sonríen o declaman. Y la vista se fatiga viendo esos gestos inútiles, tan efímeros. ¡Dios mío! Toda esa agitación perdida de una humanidad que tampoco ha sabido definir todavía para qué vive y por qué.

Mientras tanto que prodigan las gacetas sus informaciones, que distribuyan y multipliquen a los cuatro vientos la menor fragilidad, el menor acto nuestro, puede que así llegue un día el cansancio de un mundo vasto y semejante y nadie quiera abandonar su rincón, sabiendo inútilmente todas las tentativas. Hemos caído en una bonita trampa, se pensarán los ratones! Déjadme roer mi queso y... dejadme.

La curiosidad es lo primero que muere en el hombre, esa hermosa curiosidad infantil; he aquí la desgracia. Muere y ya no resucita.

¡Y es una lástima y una injusticia, porque en el fondo, no digo de otros seres, sino de uno mismo, quedan tantas cosas desconocidas e inexploradas!

Sólo faltaría averiguar si se quedarán siempre así y si lo que realmente podría constituir la variación de nuestra vida es inconocible e inexplorable, más que una realidad y menos que un sueño...."

A través de veinte años del tiempo y de miles de leguas de distancia, compruebo no sé si con satisfacción o con melancolía, que mi estilo no ha cambiado gran cosa, que mi pensamiento se parece mucho y que mi sentimiento, eso sí, es el mismo, exactamente el mismo.

J. Valmar

AUGUSTO D'HALMAR ESCRIBIRA PARA "LA NACION"

Hace muchos años que Augusto d'Halmar falta de Chile. Se fué en 1907, llamándose todavía Augusto Tomson para la vida oficial y también para los que habían asistido a las primeras manifestaciones de su curioso temperamento de escritor, desambientado, según creía él, del Chile nativo, y, según pudo verlo después, de todas partes. Ahora vive en Madrid, como en cualquier sitio viviría, extranjero siempre y constantemente en viaje. Todo cuando escribe está saturado de esa impresión de instabilidad, de nostalgia del que de un momento a otro va a partir para repatriarse a una patria inaccesible y desconocida.

Esa patria es Chile, a lo mejor, y la verdad es que ya empieza a volver ella. Regresa en sus libros creados ya por la notoriedad y el aplauso de los ambientes literarios de Europa; y regresa sobre todo por estos escritos dirigidos expresamente al público chileno, y cuya publicación inicia "La Nación" con el presente. "La Nación" publicará también desde uno de sus próximos números, su última y extraordinaria novela, "Mi otro yo", en que d'Halmar descubre raras facultades de novelador lleno de misterio, de acción y de interés.—N. de la R.

¡OH, MARGARITA!

Margarita dice que el teléfono sirve para saber si el marido está en la oficina; pero que conviene dejar el fono abajo cuando se sale de casa para evitar los llamados inútiles...

REUMATISMO
AMARGO INDIANO
AGUDO Y CRONICO

LLEGARON:
Bazas de piedra en todas sus medidas. Lingue muy seco.
VIGAS Y VIGUETAS
Alamo mach. 1|2 x 4 1|2; pilastras, guarda-polvos y cornizas.
Barraca y Fábrica
LA REPUBLICA
DOMEYKO 2354 — TELEFONO 127

BEBA
COMO APERITIVO
un COCTAIL en COGNAC LA PARRA DE ORO y como digestivo una copa de COGNAC LA PARRA DE ORO, de la Viña Errázuriz Panquehue, se sentirá sano y reconfortado para su trabajo.
Pídalo al depósito de esta Viña, en Santiago:
SANTA ROSA 835
Teléfono 164, Matadero
PRECIO DEL CAJON: $ 144
AGENTE:
LUIS GONZALEZ Z.
N|o.

COMERCIANTES
Mantequilla en Block
de primera clase, véndese al bajo precio de $ 9.50, desde un kilo.
"EL BARCO"
CALLE MEIGGS N.º 50

AVENIDA ESPAÑA
SEGUNDA CUADRA.— Ofrecemos en venta buena casa de dos pisos independientes, 10 x 60 metros. Cada casa consta de salón, escritorio, comedor, 6 dormitorios, dos toilettes, dependencias, etc. Dos patios y parrón en los bajos. Galería de viários en los altos.
Renta: $ 12,000 anuales.
Las casas están arrendadas sin contrato. Deuda hipotecaria.
PRECIO DE OCASION: $ 130,000
JARAMILLO Y OVALLE.— AGUSTINAS 1217

PRESTAMOS
SOBRE JOYAS, PLAQUEES PIANOS Y VICTROLAS
FRENTE A LA PLAZA SAN DIEGO 460
"EL AGUILA"

SOBRETODOS PICCADILLY
LOS MODELOS DE ULTIMA MODA
ENTALLADOS CRUZADOS - RAGLANS CRUZADOS DE CUELLO DOBLE
EL MAS GRANDE SURTIDO EN PLAZA
ACABA DE RECIBIR
La Sastrería G. RUDDOFF
138 - ESTADO - 138
-A.

Por su solidez y economía los camiones
"Republic" son los mejores
17—M.

"Casa Sanitaria YORK"
MONEDA 930, ENTRE AHUMADA Y ESTADO
OFRECERA AL PUBLICO DESDE MAÑANA UN SELECTO SURTIDO DE
ARTEFACTOS SANITARIOS
A PRECIOS DE RECLAME, CON MOTIVO DE SU INAUGURACION. — TAMBIEN OFRECEMOS UN BUEN SURTIDO DE
ARTICULOS ELECTRICOS Y DE TOCADOR
RELACIONADOS CON NUESTRO RAMO. — SOLICITAMOS COMPARACION EN LOS PRECIOS Y EN LA CALIDAD.
PRESUPUESTOS DE INSTALACIONES DE BAÑOS, CALEFACCION, ALCANTARILLADOS, etc.
TENEMOS PERSONAL TECNICO Y OPERARIOS COMPETENTES PARA CADA TRABAJO.
"Casa Sanitaria YORK"
MONEDA 930. —:— TELEFONO 3364.

GUIA PROFESIONAL

ABOGADOS

GABRIEL AMUNATEGUI Y SALVADOR DE LA VEGA
Estudios: Huérfanos 1183. Oficinas 32 y 38. Casilla 3091. Teléfono número 3597.

FEDERICO DUNKER BIGGS
Huérfanos 833. Altos Banco Germánico. Casilla N.o 219. Teléfono N.o 995.

ALBERTO DURAN B.
Huérfanos 1235. Oficina 8. Casilla N.o 2914.

MARIANO FONTECILLA VARAS
Relator Corte Suprema, particiones, arbitrajes en general, Tribunales de Justicia.

LADISLAO ERRAZURIZ LUIS QUINTEROS T.
Amunátegui 301. Teléfono N.o 633.

HECTOR ARNALDO GUERRA
Nulidades matrimonios, divorcios y juicios criminales. Galería Alessandri 24. Teléfono 4352.

ALEJANDRO VALDES RIESCO HUGO VALDES MORANDE MARIO VALDES MORANDE
Estudio: Delicias 540 de 3 a 6. Teléfono 1975.

J. ISIDRO S.o SALAS
Moneda 1355

OSVALDO HEVIA
Morandé N.o 144 Casilla 1881.

ALFREDO ILABACA LEON
Estudio y domicilio. Ahumada 47. Teléfono 4481. 30 A

BERNARDINO LEIVA OTTMAR STEGMAIER
Bandera 537. Casilla 2068. Of. 1.

MANUEL MERINO E. LUIS MERINO
Bandera 166 Teléfono 2077. Casilla 107. De 10 a 11 1|2 A. M.

VICENTE MOLINOS GANTE
Agustinas 1148. Teléfono 2110. De 10 a 12 y 4 a 6.

NICOLAS MARAMBIO MONTT
San Antonio 570. Casilla. 2699. Asuntos civiles y especialmente cuestiones mineras.

ROBERTO DE PETRIS
Estudio y domicilio: Galería Alessandri 26. Teléfono 156. Casilla 4044.

ANTONIO PLANET C.
Especialmente cuestiones comerciales. Estudio: Estado 91. Casilla 4034. Teléfono 1137.

HUBERTO SALGADO GALLARDO
Criminalista. Alegatos Cortes. Nulidades matrimonios. Estudio domicilio: trasládose San Pablo 1417. Atiendo clientes franceses e ingleses en su Idioma.

SALAS ROMO HNOS.
LUIS Y VICTOR A. SALAS ROMO
Abogados. Trasladaron sus oficinas a Compañía 1325. Teléfono 1527. Casilla 2281.

HECTOR SALAS IBAÑEZ
Trasladó su estudio y domicilio Nataniel 125.

LISANDRO SANTELICES E.
Abogado, Catedral 1424. Teléfono 881

ROBERTO URZUA PUELMA, LUIS ALBERTO O'STRO
Morandé 291. Oficinas 52 y 54.

HUMBERTO YAÑEZ VELASCO
Morandé 323. Teléfono 595.

EMILIO TAGLE RODRIGUEZ
Asuntos comerciales y mineros. Bolsa de Comercio, tercer piso. Oficina 207. Teléfono 2018.

LUIS MORALES ZUAZNABAR
Morandé 466. Casilla 1373. De 10 a 12. 23—Oct.

MEDICOS

DR. ANIBAL ARIETIA
Médico Hospital de Niños R. del Río. Ayudante Clínica del Prof. Prado Tagle. Consultas: Teatinos 321. De 2 a 3.30. Teléfono 1773. Domicilio: Agustinas 1319.

INSTITUTO DE SALUD
Clínica (Población Nueva España)
Destinado al diagnóstico y tratamiento de las enfermedades nerviosas y mentales, dirigido por el doctor Fontecilla, Santiago: Delicias N.o 1626 Electricidad médica, baños etc.

JOSE AVILES A.
Médico - Cirujano
Nataniel 167. Consultas de 1.30 a 4 P. M. Especialmente: Cirugía, Partos, enfermedades de señoras y sociales. Regresó.

DR. ALCAINO
Regresó de Europa. Oídos, nariz, garganta, vías lacrimales. Especialista, Hospital Salvador y niños. 2 a 5. Dieciocho 257. Teléfono 257.

Dr. ITALO ALESSANDRINI
Cirugía y ginecología, 1 a 3. Merced 322. Teléfono 3555.

DR. LEONCIO ANDRADE
Medicina general. San Diego N.o 83. De 2 a 5. Teléfono 4528.

Dr. CARLOS D. AGUIRRE
Especialmente vías urinarias, Venéreas, sífilis. Consultas de 1 a 5. Carmen 191.

DR. AMENABAR OSSA
Oculista. Catorce años Europa, tres años médico Director Hospital de Ojos Condado Stanford (Inglaterra). 21 Mayo 578. De 2-4. Teléfono 602.

DR. ARNELLO
Cirugía, anestesia general, venéreas. García Reyes 17. De 12-3. Hospital San Vicente 4-5.

DR. FELIX BULNES
Médico-cirujano, Huérfanos 801, Of. 18. Consultas: 1 1|2 a 3.

DR. BUNSTER
Santa Rosa 86. Consultas de 3 a 4. Teléfono 3476.

DR. ARTURO BARRAZA ARAYA
Puente 557, ausente.

DR. BORQUEZ SILVA
Estudios Europa. Pulmón, corazón, estómago, intestino. Rayos X. 3 a 6. Arturo Prat 80. Teléfono 19. Matadero

DR. RIFO BUSTOS
Estudios en Europa. Medicina interna. Preferentemente corazón y estómago. 2 a 5. Cochrane 177.

DR. BISQUERT
Vías urinarias, sífilis. Moneda 859. De 3 a 6. Casilla 2563 Teléfono N.o 953.

Dr. BRONFMAN
Estudios e nEuropa. Cirugía, enfermedades de señoras. Venéreas, 2 a 5. Teléfono 3457. Se trasladó a Cienfuegos 68.

DR. JULIO BUSTOS
Médico Ciudad. Santiago. Medicina interna. Niños, sífilis. Recoleta 707. De 2 a 4.

DR. ROBERTO BALTRA G.
Medicina general, vías urinarias. 3.30 a 6. Ahumada 11. Teléfono 170, Parque.

DR. BEAUMONT
Ayudante servicio ginecología Hospital Salvador. Sto. Domingo 1245. De 3-5. Domicilio: Avenida Manuel Montt 1541. Teléfono 93. Santa Elena.

DR. BRAGA CASTILLO
Regresó de Europa. Rayos X. Medicina general y niños. Consultas de 9 a 10 y de 1.30 a 4.30. Merced 136. Teléfono 1353.

Dr. BARRENECHEA
Oculista, especialista en oídos, nariz, garganta. Huérfanos 801, esquina San Antonio.

DR. MARIANO BAHAMONDE RUIZ
Cirugía y ginecología. Cochrane 66. De 1 a 3. Domicilio: Delicias 1230. Teléfono 4430.

DR. HECTOR CORONA T.
Enfermedades de los bronquios y pulmón. Asma. 4 a 6. Delicias 868. Teléfono 2483

PROF. CALVO MACKENNA
Regresó de Europa. Enfermedades niños; 2 a 3. Teléfono 2112. República 350.

DRA. JULIA CLAVERIA
Afecciones bronco-pulmonares, curación del asma. Consultas: 1 - 3. Ejército 660.

Dr. RODOLFO CASTILLO
Jefe servicio oídos, nariz y garganta. Hospital San Borja. De 2 a 5. en Delicias 1164.

DR. ALDO CONTRUCCI
Estudios Europa. Medicina interna. Sífilis. Nataniel 142. 2.30 a 4.30. Jefe clínica Prof. Brockmann. Teléfono 3340

Dr. LEONIDAS CORONA T.
Regresó de Europa
Laboratorio Clínico
Delicias 868 — Teléfono 2483
REACCION DE WASSERMAN
Química Bacteriológica
VACUNAS

DR. CASTAÑEDA IGLESIAS
Ex-Médico residente del Hospital Niños. Compañía 1839. Teléfono 254.

DR. EDUARDO CRUZ COKE L.
Medicina interna. Merced 305. De 4.30 a 6.30. Teléfono 4205.

IGNACIO DIAZ MUÑOZ S.
Medicina general. Vías urinarias; 3 a 6. Bandera 574. Teléfono 3424.

OCULISTA
Ojos, nariz, oídos y garganta. Estudios Europa, San Antonio 148, (Entre Moneda y Agustinas). Consultas: 3 a 6.—Dr. E. García Collao.

DR. CROIZET
Londres 25, entre Serrano y San Francisco, Teléfono 637. Consultas 1-3.

Dr. LEON CHONCHOL
Medicina general. Rayos X. Sífilis, piel, venéreas. Regresó, Gálvez 61.

Dra. JUANA DIAZ MUÑOZ
Especialista enfermedades señoras y niños: 2 a 4. Delicias 858. Teléfono N.o 1715.

Dr. CARLOS DOREN
Enfermedades de señoras. Cirugía. Monjitas 536. Teléfono 2571. Consulta: 1 a 4.

Dr. RODRIGO DONOSO GAETE
Médico Hospital Salvador. Medicina interna. Consultas de 1.30 a 3 P. M. menos los Sábados. Amunátegui 32. Domicilio: Ejército 184. Teléfono: 2206.

Dr. JOSE DONOSO DONOSO
Médico-cirujano
Horas de consulta: de 2 a 4. Miraflores 457.—Teléfono 2773.

Dr. RICARDO DONOSO
Enfermedades del corazón, pulmón. Regresó de Europa. 2.30 a 4.30. Agustinas 619.

Dr. EDUARDO DE RAMON
Estudios en Europa. Cirugía, enfermedades señoras Partos. 1 a 4. — Agustinas N.o 1606. Teléfono 3623.

Dr. DIMITSTEIN
Agustinas 1308, esquina Teatinos. Rayos X. Medicina general. Especialidad corazón, pulmón, estómago e hígado. 1 a 4. Teléfono 3348.

Dr. ESPINA
Rayos X. Medicina interna. Estudios Europa. Catedral 1425, cerca Amunátegui. Teléfono 3102. De 1.30 a 4.

Dr. FRANCISCO EDWARDS
Estudios Europa. Vías urinarias. Teatinos 10. De 2 a 3.

Dr. FUENZALIDA BRAVO
Profesor extraordinario. Enfermedades de niños. Merced 500. Teléfono N.o 1721, 2 a 4.

Dr. FONTECILLA
Estudios Europa. Afecciones pulmonares y nerviosas. Rayos X, pneumotorax artificiales, tuberculinoterapia, etc. Delicias 1626.

Dr. FUENZALIDA CORREA
Cirujano, enfermedades señoras, partos; 2 a 3. Huérfanos 745. Teléfono 406.

Dr. CARLOS GARCES BAEZA
Delicias 1276 — Teléfono 3747 Exámenes químicos, bacteriológicos. Reacción Wassermann. Medicina interna. 3.30 a 5.30.

Dr. GLEISNER V.
De 1 a 5. Pulmón, corazón, hígado, riñón, intestinos, etc. Sífilis. Castro 26. Casilla 2664.

Dr RICARDO GUNTHER
Ayudante clínica ginecológica universitaria. Cáncer, aplicaciones de Radium, 2 a 4. Avenida España [illegible]. Teléfono 268. Parque

DOCTOR GIANELLI
ESTUDIOS EUROPA
SIFILIS PIEL VIAS URINARIAS
21 de MAYO 562
CONSULTA de 2 a 6

ENFERMEDADES DE LA PIEL, SIFILIS Y VENEREAS
Luz ultra violeta. Radioterapia.
Dr. FELIX GROHNERT B.
Ejército 391. De 2-6.

Dr. VICTOR M. GAZITUA
Partos, enfermedades de señoras. Trasladóse Agustinas 586, 2 a 4. Teléfono 576.

DOCTOR GREENE
Estudios Europa. Cirugía y Ginecología. Trasladóse calle París 809 (manzana residencial, San Francisco) 2 a 4. Teléfono 2860.

Dr. ANIBAL GREZ
Oídos, nariz, garganta. De 1.30 a 3.30. Merced 324. Teléfono 3555.

Dr. ENRIQUE GONZALEZ H.
Estudios Europa. Especialista estómago, intestinos, hígado, diabetes, obesidad, reumatismo. Ejército 664. De 1.30 a 3.30.

Dr. GUSTAVO GIRON L.
Cirugía y genecología. Brasil 32. Teléfono 3126. De 2 a 3.

Dr. MARIO GARCIA DOMINGUEZ
Medicina general. Enfermedades señoras. Partos. Venéreas: 1 a 5. San Diego 65.

Dr. ALEJANDRO INFANTE
Médico Jefe Policlínico Niños Hospital Salvador. 2 a 4. Delicias 253.

AGUSTIN INOSTROZA
Cirugía general. Especialmente de niños Sífilis. De 4 a 6. Puente 553. Chile. Moneda 627. de 3 a 6.

Dr. ROBERTO JARAMILLO
Ejército 707. Teléfono 142, Parque.

Dr. RAUL VENTURA JUNCA
Médico residente Hospital Salvador. Medicina interna. Rayos X. Preferentemente aparato cárdio-vascular y digestivo. Riquelme 140. De 4 1|2 a 6. Teléfonos 3828 y 395.

Dr. ARNULFO JOHOW
Estudios Europa. Cirugía y ortopedia. Adultos, niños, 3-4. Santo Domingo 1523. Teléfono 1033.

Dr. ALBERTO KORNER ANWANDTER
Estudios en Estados Unidos. Cirugía, ortopedia. Consultas: 10-12, de la mañana Santo Domingo 614.

INSTITUTO RADIOLOGICO
Radioscopia, radiografía, radioterapia, aplicaciones radium.
Dr. ADOLFO KAPLAN
Estudios Estados Unidos y Europa. Trasladóse: Huérfanos 1466.

Dr. TEODORO LEIBLE
Enfermedades nerviosas. Medicina interna. Aplicaciones eléctricas. De 3 a 6 Olivos 794.

Dr. H. LEA-PLAZA
Estudios Europa. Compañía N.o 2175. De 2 a 5. Teléfono N.o 3880.

Dr. LABRA LETELIER
Nariz, garganta, oídos. Consultas de 2 a 5. Compañía 1361.

Dr. ARMANDO LEON I.
Cirugía. Compañía 1909. Martes, Jueves, Sábado; 1 a 3. Teléfono 3846.

Dr. LOIS
San Pablo 1236. Medicina general. Vías Urinarias. Sífilis. De 1 a 5.

Dr. LAVAL
Medicina interna. Lord Cochrane 340. De 2 a 4.

Dr. J. MONTERO O.
Medicina interna. Venéreas, de 1 1|2 a 3, y de 6 a 8. Clínica nocturna 9 a 10. Agustinas 1060.

Dr. G. MORAGA FUENZALIDA
Regresó Europa. Enfermedades niños. Cochrane 118. Teléfono 2804. De 3 a 4 1|2.

Dra. CORA MAYERS
Médico Cirujano
Regresó de Estados Unidos. Especialista en niños. Luz ultra-violeta. Ahumada 29. Teléfono 711.

ENFERMEDADES DEL CORAZON
DOCTOR MAHOTIERE
Estudios en Europa. Compañía 1973. Consultas de 1 a 4.—Rayos X y Laboratorio.

PROF. DR. B. MUÑOZ PAL
Cirugía general. Trasladóse Santo Domingo 1418 esquina Amunátegui.

Dr. JUAN MARIN B.
Cirugía general, Enfermedades vg., niños. Domicilio: San Diego 1843. Consultas, Amunátegui 35. Teléfono 3796.

Dr. MORALES BELTRAMI
Catedral 2257. De 1 a 3.

Dr. MUÑOZ VALENZUELA
Médico residente Hospital Niños. Enfermedades niños. Tuberculosis, infantil. Matucana 303, 2 a 5. Teléfono 158.

Dr. OSCAR MELENDEZ
Medicina interna. Sífilis. Consultas en Santo Domingo 1036, de 2-4, y 21 de Mayo 578, de 4-5. Domicilio: Ejército 141. Teléfono 2831.

Dr. MALBRAN
Enfermedades mentales y nerviosas. De 2 a 4. Se trasladó a Huérfanos 1880.

Dr. JUAN MONTENEGRO M.
Enfermedades de niños. Compañía 1770. Teléfono 2120. Regresó.

Dr. MANUEL MORENO
Medicina general, particularmente: pulmón, estómago, intestinos. Tratamiento especial. Tuberculosis pulmonar. Estudios Europa. San Francisco 155. De 2.30 a 4.30.

Dr. H. NUÑEZ ZAMORA
Matucana 289. Teléfono 291, Estación. 1 1|2 a 3 1|2. Sábado, 4-6.

SANATORIO GOSSMANN
Constitución
Sucursal del Sanatorio Gossmann, Cassel, Alemania.
Cura natural de las enfermedades por medio del sol, aire, agua fría, caliente y vapor; masaje, gimnasia y dieta especial. Aplicaciones individuales a cada caso. Ahorre un viaje a Europa, ocurriendo a este sanatorio, situado en una de las playas más hermosas de Chile. Prospectos a disposición: casilla 5, Constitución.

Dr. LUIS OPAZO F.
Jefe Policlínica. Niños. Universidad de Chile. Compañía 3007. Teléfono 48, Estación.

Dr JULIO A. PAREDES F.
Ex jefe Clínica y Policlínica Ginecológica. Prof. Korner. Especialmente enfermedades señoras. Medicina. Cirugía. Amunátegui 33, de 2 a 4.

PENSIONADO "JESUS DE PRAGA"
Santiago (Providencia). — Fundado 1916. — Enfermedades mentales, nerviosas e intoxicaciones en general. El establecimiento cuenta con edificio ad-hoc en el barrio más sano de Santiago. Tiene todas las comodidades necesarias: grandes galerías, departamentos independientes con baño, jardines, parque con 17,000 m2. Toda clase entretenciones. Médico interno. Atendido especialmente, por sus propietarios, con personal especializado. Avenida Manuel Montt 1549. Casilla 641. Teléfono 93. Santa Elena.

Dr. ORREGO PUELMA
Médico Hospital San Juan de Dios. De 3.30 a 5 y media. Agustinas 1314. Teléfono 1217.

Dr. PANTOJA
Corazón, pulmón, estómago, sífilis Delicias 1276. De 2 a 4. Teléfono 3747. Santo Domingo 1036. Teléfono 574, de 6 a 8.

Dr. MARCIAL PARADA
Oídos nariz, garganta. De 2 a 6. Santo Domingo 831. Teléfono 1859.

Dr DAVID PULIDO
Enfermedades niños, Santo Domingo N.o 1790. Teléfono 2152. De 1 a 3.

Dr PRUNES
Estudios Europa, Jefe clínica piel, sífilis venérea. Merced 490. Casilla 3896.

Dr PATIÑO MAC-IVER
Medicina interna. Enfermedades niños, Libertad 448. De 2 a 4. Teléfono 1636.

Dr ALBERTO PANATT
Médico jefe Policlínico, Prof. Prado Tagle. pulmón, corazón, estómago, hígado, Rayos X. Teléfono 1211, Trasladóse a Delicias 1416. De 2 a 4.

Dr. LUIS QUIROGA
Medicina general. Consultas: 4 a 5.30. Catedral 1452. Teléfono 3760.

Dr. ALBERTO RAHAUSEN
Cirugía general. Compañía 2928. Teléfono 192. Estación. De 2 a 4.

Dr AQUILES RIVEROS
Graduado en Bruselas, partos, señoras, medicina general. Consultas en su
SANATORIO
Avenida Matta 586. Pensionado para partos, operaciones, medicina, aislamiento y curación nerviosa; morfinómanos. Teléfono 97. Matadero.

Dr. JOEL RODRIGUES P.
Estudios Europa. Medicina interna. Especialidad estómago, intestinos. Rayos X, De 2 a 4. Amunátegui 559. Teléfono 2810.

Dr. CESAR RODRIGUES LEON
Medicina interna. Enfermedades de niños. Catedral 2607. 1 a 2 y Bascuñán Guerrero 1013. 4 a 5.

Dra. FRESIA ROSAS DE BEHM
Médico cirujano. Compañía 1871. — Consultas: 1 a 5.

INSTITUTO SANITAS
AGUSTINAS 1955
Laboratorio auto-vacuna, radioscopias, terapia de radium y de Rayos X, Luz ultra-violeta. Aplicaciones eléctricas. Instalaciones de radium baños de ácido carbónico, diatermia.

Dr. LUCAS SIERRA
Erasmo Escala 1835, entre Cienfuegos y A. Barroso. Martes y Sábado de 2 a 3. Teléfono 4348. 30 A

Dr. SCROGGIE
Especialidad enfermedades de niños. Jefe de la Clínica de Niños. Universidad de Chile. Consultas de 2 a 4 de la tarde. Rosas 1157.

PROFESOR Dr. SOTO PARADA
Laboratorio Clínico. Moneda 1035. De 3 a 6.

Dr. Marco A. Sepúlveda R.
LABORATORIO CLINICO
Trasladóse a Miraflores 450. Teléfono 233. Abierto a toda hora.

DR. CRISTOBAL SAENZ
Estudios Europa. Afecciones médico- quirúrgicas de abdomen. Especialmente estómago, sífilis. Rayos X. De 1 a 3 1|2. Agustinas 1889, teléfono 3098.

Dr. HELLMUTH SIEVERS W.
Médico-cirujano. Domicilio: Molina 72. San Antonio 275. De 2 a 3 1|2.

Dr. CARLOS SEAMAN
Médico cirujano. Consultas: 1.30 a 4. Trasladóse, Delicias 225.

Dr. STOLTING
Oculista. Médico recibido Alemania. Chile. Moneda 627, de 3 a 6.

Dr. SANTANDER
Estudios en Europa. Medicina interna, especialmente estómago e instentinos Rayos X. Alameda 938. De 2 a 5.

D. OTTO SCHWARZENBERG
Enfermedades de niños. Consultas 2 a 3 Martes, Jueves y Sábado, Lunes y Viernes 2.30 a 3.30. Santo Domingo 1523. Teléfono 1033.

Dr. TORRES TORRES
Jefe clínica prof. Korner. Especialista enfermedades señoras y cirugía. Catedral 1249. De 2 a 6.

Dr. VEGA MACHER
Exclusivamente pulmón. Nataniel 109. De 2 a 3.30. Lunes y Miércoles.

Dr. G. E. VIDAL S.
Delicias 2696. Teléfono 245. Estación. Consultas; 6 a 7

Dr. J. M. VERGARA KELLER
Regresó de Europa. Partos, ginecología. Agustinas 828. De 2 a 4. Teléfono 2855.

Dr. JORGE VIVES BRAVO
Enfermedades niños. Delicias 335. Teléfono 2895.

Dr. VILLAGRA
Estudios en Europa. Unicamente pulmón. Rayos X. Pneumotorax. Helioterapia. Dieciocho 437 A. De 2 a 5.

Dr. JAIME VIDAL OLTRA
Ex-Director Sanatorio San José para tuberculosis, Pulmón, corazón, estómago. Laboratorio: 2-3 1|2. Catedral 1433. Teléfono 2006.

Prof. Dr. VARGAS SALCEDO
Regresó de Europa. Exclusivamente cirugía. Compañía 2499. Teléfono 1060. Martes, Jueves, Sábado, 2 a 5.

Dr. VICUÑA HERBOSO
Ayudante de la Clínica del profesor Prado Tagle. Hospital de San Vicente. Medicina interna, especialmente enfermedades del corazón Martes, Jueves Sábado, 2.30 a 4.30. Almirante Barroso. 270. Teléfono N.o 1053.

Dr. YAÑEZ G.
Estudios Europa. Piel, sífilis, venéreas. Trasladóse, Delicias 865. De 2 a 5. Casilla 618.

914 606
Dr. WAUGH
Estudios Europa. Internas venéreas, sífilis. Wassermann. Consultas: 2 a 4.30.
COMPAÑIA N.o 1853

Dr. WIREN
Oídos, nariz, garganta. Compañía N.o 1606 De 2 a 5.

Dr. WEINSTEIN
Estudios Europa. Enfermedades de la piel, sífilis y venéreas. Radioterapia y luz ultra-violeta Agustinas 1357. De 2 a 5.

DENTISTAS

C. VALENCIA COURBIS
Ayudante Escuela Dental. Operaciones indoloras. Procedimiento Dr. Carrea (de la Facultad de Buenos Aires) Coronas y dentaduras. Teatinos 50 ?

Dr. GUILLERMO VELASCO M.
Dentista. Estudios en Filadelfia. Catedral 1261.

Dr. ENRIQUE SANSOT
Ahumada 11. Teléfono 4221. Horas: 9 a 12 y 2 a 6.

Dr. CERDA LOPEZ
Ahumada 11. Teléfono 4221. Horas: 9 a 12 y 2 a 7.

Dr. CLODOMIRO CONTRERAS
San Antonio 451. Teléfono 3092. Horas. 10 a 11 y 3 a 6.

Dr. LEONEL CONTRERAS M. RAYOS X
Cirujano dentista. Merced 486.

FORTUNATO ENCINA P.
Especialmente placas, coronas, puentes. Extracciones indoloras. Ahumada 56

Dr. GALLARDO GONZALEZ
Estudios en Filadelfia. Consultas: diurnas y nocturnas. Echaurren 26.

WENCESLAO MUÑOZ L.
Dentista: Tratamientos rápidos. Extracciones sin dolor San Diego 448.

ARMANDO MORA PINOCHET
Dentista. Trasladóse: Santa Rosa N.o 671.

ALFREDO MUÑOZ LOBOS
Extracciones sin dolor. Somnoformo. Puentes, placas. Tratamientos rápidos. Compañía 1852.

CLINICA DENTAL
"VALENZUELA BASTERRICA"
Luis R. Berrios Méndez
Rafael Valenzuela Labbé
Carlos H. ROJAS
DENTISTAS ESPECIALISTAS
Cirugía dental atendida por médicos especialistas. Somnoformo. Correcciones de anomalías. Riquelme 47. Teléfono 1642

ARQUITECTOS

EDUARDO TARSO
Construcciones, transformaciones y reparaciones. Honorarios: 10 por
OFICINA DE CONSTRUCCIONES
Dirección o Contrato
LEOPOLDO NAVARRETE CH.
Morandé 67. Teléfono 3139, Casilla N.o 380.

CONTADORES

VICTOR MENA VELASQUES
Contador. Perito Mercantil. Estado. Arbitrajes, revisiones, balances. Merced 882, esquina Estado

MATRONAS

M. AVILA
Matrona ginecológista. Clínica privada. Consultas gratuitas. Brasil 528

AMELIA MATUS
Recibo pensionistas. Partos, atención a domicilio, toda clase inyecciones. Maule 1062.

H. IZQUIERDO DE GARRIDO
Partos y ginecología. Seguro diagnóstico. Atención esmerada. Pensionistas, precios módicos. Estudios completos, últimos adelantos ciencia Consultas 8-10 y 1-4. García Reyes 869.

MATRONA ERAZO
Recibe pensionistas. Atiende a domicilio, inyecciones. Mujica 20, esquina Viçuña Mackenna a una cuadra Diez de Julio.

PENSIONADO MENARES
Recibo pensionistas. Partos, pensión $ 45. Masajes, inyecciones, Cochrane 885.

AIDA AZAGRA
Partos, curaciones, recibo pensionistas. San Diego 958.

Mme. E. PRAGNAUD
Matrona francesa. Trasladóse Avenida Matta 74, entre Vicuña Mackenna y Santa Elena.

SARA OSORIO DE GONZALEZ
Matrona Pensionado particular para partos y curaciones internas.— Rosas 2254

INSTITUTO DRA. VICENTINI. — Pensionado para asistencia partos. Recibo enfermas provincias, días, meses. Matronas turno permanente para atención domicilio. Consultas gratis. San Diego 67.

MATERNIDAD PARTICULAR. Flor Villaseca. Recibe pensionistas de provincias, por meses, días. Partos, curaciones. Consultas gratis. San Diego 267.

PENSIONADO URIBE
Partos, curaciones, masajes. San Francisco 395. Teléfono 3929.

PENSIONADO PARTICULAR
Mercedes Rojas, Matrona, San Diego 980. Recibe enfermas. Curaciones internas. Consultas a toda hora.

CLINICA PRIVADA
Dra. Mercedes Darrigrandi, regresó del extranjero. Atenderá su distinguida clientela en su pensionado, Huérfanos 3170.

CLINICA PRIVADA
DE OBSTETRICIA
Señora Reyes, matrona ginecologista. Establecimiento moderno atendido por dos cirujanos especialistas. Recibo enfermas de todas partes del país. Partos, precios módicos. Consultas gratis. Esmeralda 636.

ANA G. VARGAS BARRERA
Partos. Recibo pensionistas. Unión Americana 627 Teléfono 335. Esc.

CARMELA ROMAN
Maternidad particular. Recibo enfermas pensionistas. Maestranza 433.

CARMELA TORO G.
Partos. Asistencia toda hora. Recibo enfermas. Matucana 640.

VARIOS

CLINICA
Instalada con todos los adelantos modernos, únicamente tratamiento y curación radical de las enfermedades venéreas, génito-urinario e impotencia
Curaciones rápidas, seguras (Procedimiento científico comprobado único).
Atendido por su dueño, Luis A. Bravo B. y doctor Félix Valenzuela.
Precios módicos. Facilidades de pago.
Se atiende ambos sexos diariamente de 9 a 12 M. y de 2 a 8 P. M. Consultas gratis de 6 a 8 P. M. Puente 562. Casilla 3402. Santiago.
Nota: Se reciben consultas de provincias por correspondencia.

CLINICA ALAMEDA 2505
Tratamiento de la sífilis y gonorrea con sus complicaciones en ambos sexos, curaciones rápidas y métodos los más modernos conocidos. Atiendo diariamente de 10 a 12 M. y de 5 a 7 P. M. Noche de 9 a 10 P. M.
Hospitalización de enfermos, con pensión $ 5 $ 10 y $ 20 diarios.

POMPAS FUNEBRES
EMPRESA ZENTENO
ESTADO N.o 17
TELEFONO N.o 4275
DELICIAS N.o 2584
Abierto día y noche. Atención
CARLOS ZENTENO LOYOLA
TELEFONO N.o 524

DEFUNCION

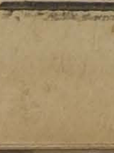

Ayer a la 1 dejó de existir nuestro querido hermano
Amable González Valenzuela
Sus restos serán sepultados hoy, a las 4 1|2 P. M.
El cortejo partirá de su casa, Sevilla 1228.
SUS HERMANOS: CESAR, FEDERICO, ELCIRA, DELIA GONZALEZ VALENZUELA

DEFUNCION

Ha dejado de existir nuestro querido hermano y tío
Francisco T. Arriagada
Sus restos serán sepultados hoy Miércoles, a las 10 A. M., partiendo el cortejo desde su casa habitación, Cuevas 1209.
EULOGIA, GRACIELA Y MARIA ARRIAGADA M.

DEFUNCION

Habiendo dejado de existir mi inolvidable esposo y padre
Amable González V.
Rogamos a sus amigos y a los nuestros se sirvan acompañar sus restos al Cementerio General hoy, a las 4 1|2 P. M.
El cortejo partirá de su casa habitación, Sevilla 1228.
AURORA V. DE GONZALEZ Y FAMILIA

DEFUNCION

Habiendo dejado de existir nuestra querida madre y esposa
Mercedes Soto de Orellana
Rogamos a nuestros amigos se sirvan acompañar sus restos hoy al Cementerio General. El cortejo saldrá del Hospital de San Borja, a las 4 1|2 P. M.
NICOLAS ORELLANA E HIJOS

LUTOS
Especialidad en tocas y sombreros de Crep-Georgette. Encontrará usted el mejor surtido en plaza en el
MANTO ELEGANTE
PASAJE MATTE 26
LA CASA NO TIENE SUCURSAL

MAQUINISTAS Y COSTURERAS
para pieles, se necesita. Buen sueldo.
Peletería SANTIAGO
BANDERA 562

NECESITO CHOFER
CON RECOMENDACIONES PARA CAMION DE REPARTO
TRATAR: DE 9 A 10 A. M. EN
PROVIDENCIA 1130

FABRICACION
DE PUERTAS, VENTANAS, GALERIAS DE TODAS CLASES
Hace y tiene listas para entrega inmediata.
Barraca y Fábrica de Madera
LA REPUBLICA
DOMEYKO N.o 2354
TELEFONO 182 PARQUE
26—A.

La Viña Casa Blanca, de Lontué
ofrece a precios y condiciones más convenientes que todas otras Viñas, sus acreditados vinos, y recomienda especialmente los tipos a granel en barriles de 60 a 70 litros.
PINOT, TORONTEL, CARBENET Y SEMILLON
Buenos descuentos a los comerciantes. Pídalos a su Agente: 10—A.
FEDERICO STANGER S.— Sarié 2063, Teléfono 2004.— Casilla 2104

MUNICIPALIDAD DE PROVIDENCIA

REMATE DE SITIO

El Jueves 30 de Abril próximo, a las 10 A. M., tendrá lugar en la Sala de la Alcaldía un nuevo remate del sitio N.o 31 de propiedad municipal, ubicado en la calle Santa Beatriz, de esta Comuna.

Consultar bases y antecedentes en la Tesorería Municipal.

EL TESORERO.

FERROCARRILES DEL ESTADO

CONSTRUCCION DE 6 CABINAS

Solicítase propuestas públicas para la construcción de una cabina de Señales (edificio) en cada una de las Estaciones de: Renca, Quilicura, Colina, Batuco, Polpaico y Tiltil.

Las propuestas se abrirá en la Oficina del Jefe del Servicio de Señalización, Telégrafos y Teléfonos, Estación Yungay, el Viernes 15 de Mayo, a las 15 horas.

Bases y demás antecedentes pueden obtenerse en la Secretaría de dicho Servicio, solamente de 14 a 16 horas. Los Sábados, de 9 a 11 horas.

2—Ag.

EL JEFE DEL SERVICIO DE SEÑALIZACION.

(N.o 19)—MODIFICACION DE LOS ITINERARIOS DE LOS TRENES EQUIPAJEROS N.o 111-112 Y OMNIBUS N.o 7-8 ENTRE PUERTO Y MAPOCHO

HACIA LOS ANDES Y PUTAENDO

Martes y Sábados: Partida de Puerto y Mapocho por los trenes N.os 111 y 112 a las 10.30 y 10.45, respectivamente, para llegar a Los Andes a las 15.15 y a Putaendo a las 15.50.

Diariamente, excepto Martes y Sábados: Partida de Puerto y Mapocho por los trenes N.os 7 y 8 a las 13.40 y 13.30, respectivamente, para llegar a Los Andes a las 17.35 y a Putaendo, a las 18.00.

DESDE PUTAENDO Y LOS ANDES

Martes y Sábados: Partida de Putaendo, a las 11.45, y de Los Andes, a las 12.10 para llegar a Puerto y Mapocho por los trenes N.os 112 y 111 a las 16.32 y 16.22, respectivamente.

Diariamente, excepto Martes y Sábados de Putaendo a las 13.30, y Los Andes, a las 14.30 para llegar a Puerto y Mapocho por los trenes 8 y 7 a las 18.07 y 18.35, respectivamente.

EL DIRECTOR GENERAL.

Se solicitan propuestas públicas para la construcción de la Central de Vapor y del Almacén, en San Eugenio. Las propuestas se recibirán el 4 de Mayo del presente año a las 15 horas, en el Departamento de la Vía y Obras, Estación Mapocho, donde podrá consultarse bases y antecedentes diariamente de 14 a 16 horas.

Café Caracolillo
Café Costa Rica
"LA MODERNA"
Café Guayaquil
Café Brasil
Ofrecen crudo y tostados los
ESPECIALISTAS
FONCK y Cía.
Santo Domingo 887-Santiago Tele. Ing. 1801

ES INUTIL PERDER EL TIEMPO BUSCANDO MEDIAS MAS BARATO QUE EN LA FABRICA STO. DOMINGO 1031

CONCURSO

Llámase a concurso para proveer en propiedad los siguientes puestos:

Dos cátedras de Ciencias Naturales y Físicas en la Escuela Normal de Limache, con un sueldo base de seis mil pesos anuales.

La Sub-Dirección de la Escuela Diurna de Aplicación, anexa a la Normal de Talca, con un sueldo base de nueve mil pesos anuales.

Los interesados deberán presentar sus títulos y demás antecedentes a la Dirección de la Escuela Normal respectiva o a esta Dirección General (Visitación de Escuelas Normales) hasta el 3 de Mayo próximo.

EL DIRECTOR GENERAL DE EDUCACION PRIMARIA

LA NACION

Santiago, 29 de Abril de 1925

INSCRIPCIONES ELECTORALES

El Gobierno ha hecho pública y precisa notificación de que el plazo de 50 días establecido para las inscripciones electorales no será en caso alguno prorrogado.

Oportuna advertencia. Se hubiera podido esperar que no fuese necesaria, como estímulo al interés de los ciudadanos por concurrir a formar el rol electoral de la República. Sin embargo, es notoria la morosidad con que se está acudiendo a este acto cívico preliminar de la obra de reconstrucción institucional que los últimos acontecimientos han dado al país ocasión de realizar.

Nosotros atribuimos esta falta de diligencia por acudir a los registros de inscripción, al hábito tan arraigado entre nosotros de dejarlo todo, incluso el cumplimiento de los más fundamentales deberes, para el último instante. En toda ocasión se ha observado en nuestro medio el mismo fenómeno. Mas es del caso recordar a los ciudadanos que en las presentes circunstancias sería más que un acto de indisculpable negligencia, un verdadero delito, arriesgarse a quedar sin inscripción, debido a las aglomeraciones de última hora.

La función que se va a ejercitar mediante la adquisición de la calidad de ciudadano elector no es un acto corriente en nuestra vida cívica. No es una elección ordinaria en que se jueguen los intereses políticos de una combinación de partidos ni se vaya a disputar únicamente el predominio de una situación durante un período determinado.

La primera jornada electoral en que los ciudadanos deben intervenir será la formación del Cuerpo Constituyente llamado a fijar de una manera definitiva las normas fundamentales del gobierno del país en un ancho ciclo de su desenvolvimiento.

Todo el país experimenta en sus más valiosos y positivos intereses los efectos de la situación anormal que subsiste desde Setiembre. Hay un natural anhelo de normalidad, de ver restablecido el gobierno y el juego de los poderes públicos en sus cauces propios, determinados por una constitución. Y la única manera de satisfacer esta necesidad de un modo definitivo reside en abrir ancho camino a la restauración institucional sin ahorrar para ello ningún sacrificio individual o colectivo.

Debe comenzarse entonces por cumplir la obligación inicial del programa de acción que el presente estado de cosas señala a todos los ciudadanos: la inscripción electoral. Lo primero es formar el instrumento de expresión de la soberanía popular, acogiéndose a las amplias garantías que para el efecto ofrece la legislación vigente sobre la materia.

En las actuales circunstancias nadie podrá excusarse de acudir a los registros fundado en dificultades como las que en otro tiempo suscitaban los intereses partidistas dominantes en las juntas electorales. No hay coacciones ni se excluye a nadie por razones de orden político o de cualquiera otro carácter, fuera de los impedimentos expresamente establecidos por la ley. El derecho a inscribirse se ha trocado por las solemnes imposiciones del momento en un deber ineludible, del que no será lícito desertar sin incurrir en grave falta para con ese espíritu democrático que está hoy en todas las bocas y debe estar también en la acción de todos.

La indiferencia política y el ausentismo de las actividades cívicas pudieron tener justificación o por lo menos explicarse en la época del electoralismo absorbente y de los abusos del partidismo, que debemos estimar terminada con la revolución de Setiembre, si queremos creer que este grave trastorno algún significado y alguna trascendencia ha tenido sobre la vida nacional.

Hoy no podría haber justificación para esa actitud de egoísta prescindencia o de abstención indolente. El hecho de que en el pasado nuestros errores y preocupaciones de carácter partidista y personal desfiguraran nuestro sistema representativo hasta un grado inconcebible, no autoriza un anticipado desencanto acerca del nuevo período que después de este lapso de anormalidad se va a abrir en nuestra democracia. Los pueblos sin fe, roídos por una prematura desilusión, y por un indiferentismo adormecedor de todas las energías fecundas, son pueblos que marchan fatalmente a la decadencia y a la descomposición. No permitamos que por una negligente despreocupación frente al más elemental de nuestros deberes cívicos, pueda esbozarse siquiera el temor de que sea ese el destino de nuestra República, rendida a un nirvana fatalista y resignada en medio de las democracias americanas en plena actividad de desenvolvimiento y de progreso.

IMPRESIONES RAPIDAS DE CHILE

por JOAQUIN EDWARDS BELLO.

Conversando con don Luis María Alvarez

Mucha gente de aquí creía que el amigo Luis María Alvarez, el corresponsal de **"La Nación"** en Buenos Aires, era chileno, de tal manera se habían familiarizado con ese nombre simpático.

Nosotros esperábamos esta visita para verle y expresarle nuestro agradecimiento, porque, a más de interesantísimo corresponsal epistolar y telegráfico, Alvarez llegó a ser en Buenos Aires como el guía de los chilenos de todas categorías, desde el boxeador hasta el diplomático primerizo.

Yo quise entrevistar a Alvarez de una manera discreta, sin esa afectación pomposa de las entrevistas protocolares, que restan espontaneidad, que restan franqueza y gracia a las declaraciones.

Frente a frente, durante la comida, es más fácil sacarle a un hombre las declaraciones, especialmente en época de ostras, pues dicen los franceses que, después de abrirse las ostras, se abren las confidencias.

Si la mayoría de los escritores nos defraudan personalmente, en cambio este Alvarez nos da la impresión que de él teníamos: es joven, entusiasta, gracioso, **cheerful** como dicen los ingleses, y si su cara resulta un poco juvenil, en cambio la energía se le adivina por un vello negro y espeso que irrumpe por los puños de la camisa encabritadamente hacia las manos.

Porque Luis María Alvarez, dentro de su aspecto juvenil y su falta de pose, es una energía, y si no que lo digan sus múltiples correspondencias variadas y llenas de interés como una revista constante de las actualidades argentinas.

Vamos a ver ahora lo que dice D. Luis María Alvarez, así, sin protocolo, en el **tête a tête** familiar, ya que somos todos de **"La Nación"**,

—Yo quiero, dice, a **"La Nación"** como mi propia casa. Diríase que no me moví nunca de Chile. Todos ustedes, sus nombres me son tan familiares que me parece como si hubiéramos convivido eternamente.

—¿Qué impresión tiene de Chile?

—Magnífica. Desde que pasé la frontera, el primer carabinero que me pidió el pasaporte me dió la medida de la cultura y la hospitalidad nacional. Hice el trayecto hasta Chile conversando y comiendo con él, como si fuésemos viejos amigos. Me conocía por las correspondencias de **"La Nación"**. Esto me ha ocurrido a menudo con gente de clase humilde. Así, a la salida de la imprenta de **"Zig-Zag"** hace unos días, fuí saludado por un obrero en tal forma que me emocioné.

—¿Qué le parece nuestra capital?

—Estoy maravillado. Ustedes los chilenos tiene un afán incomprensible para mí de denigrar sus cosas, de tal manera que casi todos los argentinos nos sorprendemos agradablemente en Santiago. Me habían dicho que esta capital era una aldea, que eran cuatro calles y que fuera de eso no había nada; que todo era pobre y feo, y finalmente me encuentro con esta gran ciudad inmensa y culta. He recorrido diversos barrios a diversas horas y por todas partes veo movimiento, tiendas, automóviles, lujo, todas las muestras de una vida ágil y febril. Otra cosa que he notado como síntoma indudable de progreso es la infinidad de edificios en construcción. Sí, agrega: ustedes los chilenos son ingratos para juzgarse. He notado que no sólo procuran empequeñecer sus cosas, sus ciudades, su propia tierra, sino también a sus compatriotas. He sentido ya algunas veces la maledicencia implacable; en una reunión me indicaban a las personas por sus sobrenombres, defectos y vida privada. No puedo negarles que estos me ha llamado dolorosamente la atención. ¿Por qué no hacen ustedes como nosotros? Todo lo nuestro es lo mejor; no necesitamos ir a París: en Buenos Aires tenemos Bois de Boulogne, Palais de Grace, bulevares, cuanto hay en la Ciudad Luminaria. ¿Para qué denigrarnos?

—Sí, es verdad, le digo. Es un gran defecto nacional la maledicencia, el pesimismo para todas nuestras cosas. Yo he viajado mucho con argentinos, le digo, desde la edad de catorce años, de manera que puedo apreciar la diferencia grande que existe entre ustedes y nosotros en esa materia. Mientras ustedes los argentinos exageran a favor, nosotros exageramos en contra. Ustedes son quizá un poquito Tartarines para agrandar sus cosas, pero nosotros somos unos inveterados Jeremías.

—Entre ambas maneras, prefiero la nuestra, me dice Alvarez.

—¡No hay duda! Vicente Blasco Ibáñez notó esa misma maledicencia, porque en suma, esa manera de denigrar todo lo nuestro, es pura maledicencia. Es la manera nacional que tiene la gente de salir a flote, manera muy primitiva y contraproducente: hundiendo a los demás. Yo había notado esta observación suya: en los viajes, cuando le preguntábamos a un argentino por otro que iba en el mismo barco, nos decía estirando los puños con brillantes: "¡Pero ché, su papá tiene una estancia de cuarenta mil héctarias con un millón de carneros!"... Esta es la manera vuestra.

En cambio, en un grupo chileno, si usted pregunta a unos por otros verá cómo se denigran o empequeñecen: le dirán todos los defectos y cuanto dice la murmuración pública de las personas. Recuerdo que el joven porteño, Pastorcito Obligado, me contaba cómo en cierta ocasión tuvo que hacer callar violentamente a un chileno que se puso a denigrar a la noble señora doña Emilia Herrera de Toro, por la cual sentían veneración muchos argentinos.

—Sí: es verdad, me dice Alvarez. Somos diferentes en ese punto. Le diré a usted que de **"La Nación"** me habían dicho tales horrores que yo creí poder amansar un ratón de diario, de esos que según el decir de ustedes mismos, corrían libremente hasta por encima de los escritorios. En cambio, me encuentro con una oficina muy pasable.

—¿Qué le ha parecido la prensa chilena?

—En general me dice Alvarez, la prensa chilena es muy generosa, muy honesta. La prensa chilena crea personalidades dentro de sus filas. Yo me he hecho aquí una personalidad.

—A tal punto que algunos le creían chileno.

—Verdad, dice riendo. Aquí, por otra parte, los editoriales son frequitos cada mañana como los cantos de pájaros. Tiene, además, la prensa periodistas de primera, como don Carlos Dávila, a quien conceptúo como una verdadera lumbrera. Sus diarios tienen cuadros perfectos, desde la organización interna hasta la redacción, y he notado, además, un espíritu de familia muy simpático entre todos los empleados.

—¿Y la República, qué le ha parecido?

—Es, como dice usted, un crisol de leyes modernas. Están todavía en plena revolución social; por cierto que en muchas cosas están más adelantados que nosotros.

Después, confidencialmente me dice Alvarez:

—¿Por qué no modernizan su cuerpo diplomático?

—¿Qué idea se ha formado de nuestra sociedad en general?

—No me ponga usted en trascendental, por favor. Yo llegué ayer. ¿Qué puedo decir?—Ah, sí: que son ustedes muy buenos, demasiado hospitalarios; hasta la exageración. He visto triunfando por aquí unas señoras absurdas que en Buenos Aires nadie las llevaba de apunte. ¡Absurdo, créame!

—¿Y qué más?

—Nada: que el cerro es lindo, que las mujeres son lindas y el vino de primera. Pero la iluminación es pésima: Gerchunoff dijo en Buenos Aires que Santiago estaba iluminado con los faros de los automóviles.... Lo que más me gusta es el carácter chileno, francote, campechano. Ustedes se entregan inmediatamente. Hasta su Presidente es fácil: aquí no hay gente difícil como en Buenos Aires.

—No me lo diga. Aquí no podríamos, dado el carácter agresivo nacional, tener personas difíciles como en Buenos. Aquí todo es a la pata la llana. ¿Qué me dice de Buenos Aires, donde se necesitan catorce días para ver a un director de diario? Llegado el momento, y después de hacer cinco antesalas, de hablar con lacayos y mayordomos, se encuentra uno con...

—Buda, exclama Alvarez.

—Sí, eso es, le digo: con un Buda, mudo, hierático, que se ha echado incienso a sí mismo. Pero nos quedamos cohibidos.

J. E. B.

IGUALDAD..

Hay personas que parece que vivieran en el siglo XI, en plena época feudal. O, lo que es peor, en algún principado de Oriente, ilustre por sus nobles ociosos e inútiles y sus montones de esclavos tristes, que saludan al amo haciéndose un nudo en la espina dorsal.

¿Será necesario recordarles la frase del evangelio? Tuvieron oídos y no oyeron; tuvieron ojos y no supieron ver...

Presenciamos un hecho y sólo queremos esbozar un cuadro, sin mayores comentarios.

Fué ayer, en un café del centro, a las 5 1|2 de la tarde. Nos acompañaba el Maestro Ortiz de Zárate. La sala estaba llena de gente y una buena orquesta llenaba el aire con los compases bailarines de algún shimmy de moda.

Buena vida. Ruido de charla apretada y fácil. Humo de cigarrillos que se desparramaba como en bordados de biombo japonés. Caritas lindas, calvas venerables, semicírculos de abdómenes satisfechos...

¿Qué más? Tal vez algo más. Pero estas son las notas dominantes en cualquier café del centro a las 5 y media de la tarde. Sin embargo, hay todavía un perfil que no podemos dejar que se nos escape. Apretado el rostro contra uno de los vidrios de la mampara que da hacia la calle Ahumada, está un pobre viejo, los pómulos hundidos, alargados los ojos por la ambición de comer...

Lo observamos con lástima. El Maestro Ortiz de Zárate no puede contenerse y va en su busca.

El viejecito se resiste. Pero el músico logra vencer sus escrúpulos y lo trae a la mesa donde estábamos instalados.

—¿Qué te sirves buen hombre?—le dice.

—Cualquier cosa—le contesta el anciano.

¡Cualquier cosa! Y tiene que ser así. Para un pobre, los alimentos no tienen nombre. Para ellos, el problema fundamental es más sintético: se trata de comer. Nosotros traducimos su pensamiento:

—¿Quiere chocolate?

—Sí.— Responde el mendigo.

Eso es. "Cualquier cosa", es una taza de chocolate.

—¡Mozo!... Tráigale usted una taza de chocolate a este buen hombre.

El muchacho que sirve nos mira con ojos asombrados. Repetimos la orden. El muchacho, entonces, balbucea:

—No puede ser...; el patrón se enojaría conmigo...

—Vaya usted— le indica Ortiz de Zárate—y dígale a su patrón que se ha pedido otra taza y que no vea el inconveniente para que se nos atienda.

El mozo va y vuelve. Informa:

—El patrón no acepta.

—¿No acepta que queramos compartir un pedazo de pan y un poco de agua caliente con este hombre anciano?

—No, señor.

El viejecito se levanta. No quiere oír más. Nosotros tratamos de retenerlo. Pero él huye, escapa. No se le alcanza a dar ni una limosna...

Cuando damos vuelta la cara para ver las miradas de protesta por la escena inaudita que se había desarrollado, el humo de algunos cigarros puros, gruesos como conteras de bastón de ingeniero norteamericano, nos impide presenciar la emoción que imaginábamos en todos los rostros...

Dr. CANOPUS.

Agua Colonia Dobry es insuperable

EUCALIPTUS
SE VENDE
UNA PARTIDA DE GRANDES EUCALIPTUS PARA SU EXPLOTACION
Dirigirse al
ADMINISTRADOR DE "LO HERRERA"
ESTACION DE NOS

EN DELICIAS
BARRIO ESTACION, DE OCASION VENDEMOS
GRAN PROPIEDAD CON 6,756 METROS
BUEN EDIFICIO DE 3 PISOS Y GRAN SITIO
Se trata de una Sucesión que tiene urgencia de liquidar rápidamente esta propiedad y está dispuesto a vender de todos modos ya sea en conjunto o en lotes. Es una ocasión de primera clase.
PRECIO: $ 400,000
Con el que apenas se paga el costo de los edificios.
ALEJANDRO GREENE CRUZAT
Sección Propiedades Urbanas
Oscar Greene Valverde y Jorge Guzmán Palacios
TEATINOS 86 — CASILLA 3722

TONICO RECONSTITUYENTE
STHENOGEN
PARA NIÑOS Y ADULTOS

COMPRE UN FORD
A ORREGO
AGENTE FORD AUTORIZADO
HUERFANOS 819 - 823

Rematará
EL MERCOLES 6 DE MAYO, a las 3 P. M., en mi oficina BANDERA N.o 168, la propiedad ubicada próxima a VICUÑA MACKENNA, en
CALLE DIEZ DE JULIO
N.os 95 Y 97
Se compone de dos casitas, c|u. con 2 piezas, cocina, patio, luz eléctrica.
MINIMUM: $ 28,000
que se pagarán al contado.
Bases y antecedentes en mi oficina
CARLOS OSSANDON B.
38.—BANDERA.—168

"Factoría el Sindicato"
ALMACEN DE HARINAS ALIMENTICIAS
GRAN TOSTADURIA de CAFE
Se tuesta por cuenta ajena.
Venta por mayor de cafées frescos, tostados diariamente, clases Brasil, Guayaquil, Caracolillo y Costa Rica. Achcoria y malta.
FABRICA de LICORES FINOS ESTILO FRANCES.
FABRICA de GINGER-ALE, SODA WATER, SIDRA de PAPAYA, SIFONES, AGUA MINERAL, AMBROSIA.
ALCOHOL, ESPIRITU y aguardientes de uva.
VINO GENEROSO del HUASCO.
BACALAO del PAIS.
DANIEL TABORGA
Mahzano N.o 536 (entrando por Lezaeta).
Teléfono 947. — Casilla 2410

¿DONDE DEBO IR HOY?
A INSCRIBIRME COMO BUEN CIUDADANO
Los deberes deben cumplirse antes que nada. Todo chileno que se preocupe del porvenir del país, debe inscribirse.
Tenga presente que un solo voto puede significar la ruina o la salvación de la Nación.
Las mesas inscriptoras funcionan de 12 M. a 6 P. M., en los siguientes locales:
1.a Comuna.— Municipalidad.
2.a Comuna.— Talleres Municipales.
3.a Comuna.— Liceo de Aplicación.
4.a Comuna.— Escuela de Artes y Oficios.
5.a Comuna.— Escuela de Medicina.
6.a Comuna.— Liceo Valentín Letelier.
7.a Comuna.— Segunda Comisaría.
8.a Comuna.— Universidad de Chile
9.a Comuna.— Regimiento Pudeto.
10.a Comuna.— Escuela Militar.
No se quede para el último día.
Hoy puede usted inscribirse con tranquilidad y sin pérdida de tiempo.

COMPRO BUENA CHACRA
De 60 a 100 Hectáreas, en los ALREDEDORES
de SANTIAGO, sin intervención de agentes. Negocio rápido. Ofertas detalladas, a
C. C. C. — CASILLA 81-D

Señora Dueña de Casa
Ríase de la carestía de la vida y pase a hacer sus compras a la CASA MIGUEL AGUILO, que le ofrece grandes oportunidades. Consulte esta lista de precios:

AZUCAR granulada corriente, kilo	$ 0.95	FONDOS de alcachofas, tarro	$ 1.40
AZUCAR granulada sindicato, kilo	1.00	CIRUELAS secas, Santa Inés, tarro un kilo	1.20
AZUCAR granulada bien afinada, kilo	1.20	NARANJAS Capuchinas, tarro	2.80
AZUCAR granulada doble refinada, kilo	1.40	MEMBRILLOS almíbar, tarro	0.90
AZUCAR pancitos, Viña del Mar, kilo	1.60	DULCE membrillo, tarro medio kilo	0.90
ARROZ Sublime corriente, kilo	1.10	MANZANAS al jugo, tarro	1.20
ARROZ Carolina, 1.a, kilo	1.60	UVAS al jugo, tarro	1.20
HARINA flor, 1.a kilo	0.70	FRUTILLAS al jugo, tarro	1.80
SAL fina, para mesa, kilo	0.25	MEMBRILLOS al jugo, tarro	1.20
CAFE Guayaquil, 1.a, kilo	7.20	MIEL de plátano, tarro	1.80
CAFE Costa Rica, 1.a, kilo	9.20	MIEL de uva, tarro	2.00
TE SUPERIOR, Weir Scott, libra	8.80	MIEL de palma, Ocoa, tarro	1.80
CHOCOLATE etiqueta verde, Hucke, libra	1.90	MIEL de coco de palma, tarro	2.90
CHOCOLATE Berna, suizo, libra	4.00	SARDINAS españolas aceite,	1.20
COCOA Peptonizada Days, tarro	2.60	SARDINAS noruegas, aceite, lata	1.20
CAFE de higos, docena	2.00	SARDINAS españolas, tomate	0.75
SAGU Morton, kilo	5.50	SARDINAS noruegas, aceite, tarro 400 grs.	1.60
TAPIOCA Morton, kilo	5.50	SARDINAS americanas, en tomate, 600 grs.	1.80
BACALAO nacional, kilo	2.00	CHORITOS al natural, lata	0.70
SODA, kilo	0.30	OSTRAS al natural, lata	1.20
JABON Sapollo, Morgan, pan	1.50	OSTIONES al natural, lata	2.20
JABON inglés, caja dos panes	0.80	ERIZOS al natural, lata	1.00
CACAO en hojas, kilo	1.60	CENTOLLAS al natural, tarro chico	1.40
TRIGO candeal, kilo	0.55	CENTOLLAS al natural, tarro grande	3.60
MAIZ amarillo, chico, kilo	0.50	SALMON, tarro	1.90
GAVILLA tarro un kilo	1.80	CALAMARES en su tinta, tarro	3.80
PASTA para calzado, caja	0.40	SALSA inglesa, frasco	2.40
POROTOS verdes, partidos, tarro	0.60	MOSTAZA francesa, frasco	0.80
POROTOS verdes, enteros, tarro	0.80	PIMIENTA molida, frasco	0.80
ARVEJAS corriente, tarro	1.00	AJI choricero, tarro medio kilo	6.00
ARVEJAS finas, Rubio, tarro	1.20	PATE FOIE, francés,	0.80
TOMATES al natural, tarro	0.60	HUESILLOS corrientes, nuevos, kilo	1.20
SALSA de tomate, tarro	0.40	HUESILLOS especiales, Rubio, kilo	1.50
ESPARRAGOS, tarro 1,000 gramos	3.20	DESCAROZADOS corrientes, kilo	1.60
CABECITAS de espárragos, tarro	2.60	DESCAROZADOS especiales, Rubio, kilo	2.80
		GUINDAS secas, kilo	1.40

CASA MIGUEL AGUILO
ANTIGUA AGUILO Hnos.
PUENTE 575 Y 577. — DEBAJO DE LA CAMPANA DE LA BOMBA.

7 DIAS LE QUEDAN A UD. PARA ENFERMAR DE RISA
PERO PARA ESO TIENE QUE IR A VER
"DONDE LAS DAN, LAS TOMAN"
EN LOS TEATROS DE VALENZUELA BASTERRICA Y Cía.

Viña San Pedro
(J. G. Correa Albano)
Es la marca mas acreditada

¡NO MAS ARRUGAS!...
Basta una caja para hacer que desaparezcan las más antiguas. "CREMA CONTRA ARRUGAS", es muy conocida y apreciada por su numerosa clientela. Con su uso evitará que se formen estas enemigos de la belleza, y se ganará en finura y color del cutis.
CAJA $ 3.00
Pídala en
1280 — SANTO DOMINGO — 1280
(CASA PARTICULAR)
Señora especialista en belleza, dará instrucciones para hermosear y ganar diez años de juventud. CONSULTAS GRATUITAS.

REXOID
EL MEJOR MATERIAL IMPERMEABLE PARA TECHO
PIDALO A:
SANTIAGO WEBB & CO.
CASILLA 1767.—ESTADO 156-170.-Tel. Ing. 3176-3177

VALPARAISO

(DE NUESTROS CORRESPONSALES)

Notas Sociales

EL MINISTRO DE MARINA.—Por el expreso de la tarde de ayer regresó a la capital, el Ministro de Marina, contralmirante don Braulio Bahamonde.

VIAJEROS DISTINGUIDOS.—Hoy debe arribar a este puerto, procedente de Nueva York, el vapor "Aconcagua", de la Compañía Suramericana de Vapores. Entre sus numerosos pasajeros, vienen el señor Ricardo Ayala, gerente de la Compañía Salitres de Antofagasta; señor Woodson M. Boyle, gerente de la Compañía Chilena de Explosivos, y los señores Moisés Astoreca y Félix Fraga.

ALMUERZO A BORDO DEL "O'HIGGINS".—A mediodía de ayer se efectuó a bordo del crucero "O'Higgins" un almuerzo que el comandante de la nave, capitán de navío don Olegario Reyes del Río, ofrecía en honor del Ministro de Marina, contralmirante don Braulio Bahamonde.

A esta manifestación fueron invitados varios jefes de la Armada.

A CHILLAN.—Mañana se dirigirá a Chillán el señor Bolívar Risopatrón Barros, quien ha sido nombrado Inspector de Impuestos Internos en esa ciudad.

Además, el señor Risopatrón lleva la corresponsalía de "La Unión" en Chillán.

MANIFESTACION.—Hoy se efectuará en el Restaurant Lucien, la manifestación que le darán sus amigos y compañeros del Cuerpo de Vistas de la Aduana de este puerto, al señor Rafael L. de la Barra Montané, con motivo de su traslado a Antofagasta.

EL DOCTOR SEÑOR HANS BETZHOLD.—Restablecido se encuentra el doctor señor Hans Betzhold, médico jefe de la Asistencia Pública.

ENFERMOS. — Continúan mejor, después del accidente automovilístico que sufrieron el Domingo último los señores Carlos Plummer y Juan Siderey Gana.

—Se encuentra delicado de salud el señor Carlos Navarrete Sánchez.

VIAJEROS.—Se encuentran en este puerto los señores Luis Pérez G. H. y Manuel Ossandón L.

—De Viña del Mar regresaron a Santiago las señoritas María e Inés Prieto Nieto.

—A Viña del Mar ha llegado la señora Mercedes Rodríguez de Silva.

—Se ha dirigido a la capital el señor Juan Alberto Varas Carmona.

—Se encuentra en Viña del Mar el señor Gustavo Luco Rojas y señora María Briones de Luco.

RESIDENCIA.—El Cónsul General de Gran Bretaña en este puerto, señor Constantino Graham y señora, desde el 1.o de Mayo próximo fijarán su residencia en la Avenida Traslaviña N.o 4, Viña del Mar, teléfono 95. Viña.

EN EL TROCADERO.—Esta tarde como de costumbre, se efectuará en el salón del Restaurant Trocadero, el tea concert de moda, dedicado a la sociedad porteña y viñamarina.

EL VAPOR "SIERRA VENTANA" —Los señores Folch y Cía., agentes del Lloyd Norte Alemán, nos encargan avisar que el vapor "Sierra Ventana" llegó a Bremerhaven el 25 del presente.

DE LA LIGA CHILENA DE HIGIENE SOCIAL.—Después de una corta permanencia en este puerto, ayer regresó a la capital el señor Francisco Riveros Zúñiga, prosecretario de la Liga Chilena de Higiene Social y bibliotecario del Consejo Nacional Pro Patria y Hogar.

A ESTADOS UNIDOS.—En breve se dirigirá a Estados Unidos de Norte América, el señor Jorge Harrison R.

El "Almirante Latorre" zarpa ayer

A LAS TRES DE LA TARDE SE DIRIGE A QUINTERO

Como lo informamos en nuestra última edición, en la tarde de ayer abandonó su fondeadero el buque insignia de la Escuadra de Evoluciones, acorazado "Almirante Latorre".

A las 3 P. M., la nave levaba ancla y momento después ponía proa al norte en demanda del puerto de Quintero, en donde, como ya hemos dicho, continuará la instrucción de los conscriptos del nuevo contingente y se dará comienzo al plan de ejercicios de Invierno en combinación con la flotilla de aviones.

Reforma del itinerario ferroviario

SE REFORMA EL RELACIONADO CON EL EQUIPAJERO, EL ORDINARIO Y EL LOCAL A LIMACHE

La Administración de la Primera Zona de los Ferrocarriles procedió a modificar el itinerario correspondiente a los trenes denominados, equipajero, ordinario y limachino, el que ha quedado en la forma siguiente:

Tren N.o 11 diario, sale Puerto 10.30, llega Mapocho 16.22.

Tren N.o 112 diario, sale Mapocho 10.45, llega Puerto 16.32.

Tren N.o 7 diario, sale Puerto 13.40, llega Mapocho 18.25.

Tren N.o 8 diario, sale Mapocho 13.30, llega Puerto 18.07.

Tren N.o 12 diario, sale Limache 6.30, llega Puerto 7.31.

Las combinaciones a y de Los Andes se efectuarán como anteriormente los Martes y Sábados, por los 111 y 112, y los demás días por los 7 y 8.

Los trenes números 7 y 8 son los ordinarios que salen de Puerto y Mapocho a la 1.40 y 1.30 P. M., respectivamente.

Cambio de local de la Brigada Combinada

LA COMANDANCIA GENERAL DE ARMAS

En la tarde de anteayer se trasladó la jefatura militar de Valparaíso, residente en la Segunda Brigada Combinada, al nuevo local de la calle Blanco, dejando las oficinas de la Comandancia General de Armas y de las que ocupara anteriormente la ex-IV Brigada de Infantería.

El nuevo local de la Brigada Combinada queda en los altos del Consulado General inglés y consta de las oficinas indispensables para el servicio.

Las oficinas habrían quedado en la siguiente forma:

1.a Comandante de la Brigada.
2.a Jefes de la Infantería y de la Artillería, respectivamente.
3.a Estado Mayor: jefe y sus oficiales.
4.a Oficiales ayudantes.
5.a Subintendencia Militar.
6.a Veterinaria.
7.a Furrieles.

LA COMANDANCIA GENERAL DE ARMAS

Por su parte la Comandancia General de Armas trasladó los furrieles y ayudantía a las oficinas que antes ocupaba la Brigada Combinada, aún cuando la Intendencia tendría el propósito de solicitar ambas oficinas para el archivo de esta repartición.

El Japón en la actualidad

HOY DARA UNA CONFERENCIA SOBRE ESTE TOPICO EL SECRETARIO DE LA LEGACION DEL JAPON

En uno de los teatros locales de este puerto el secretario de la Legación japonesa en nuestro país, señor Kinta Arai ofrecerá esta noche al público porteño una conferencia acerca del estado actual de su patria y de los adelantos que ha experimentado en los últimos tiempos.

En su disertación, que será ilustrada con proyecciones luminosas, el distinguido conferencista hablará de las industrias, del comercio y de la instrucción pública de su patria haciendo también una relación del estado en que se encuentra el Ejército y la Armada que en muy poco tiempo ha logrado colocarse a la altura de los más adelantados de la Europa.

SOCIEDAD MARITIMA Y COMERCIAL
R. W. JAMES Y Cía.

LINEA DE VAPORES RAPIDOS DE PASAJEROS

"FRESIA" Saldrá EL JUEVES 30 DE ABRIL, a las 4 de la tarde, para Coquimbo, Huasco, Taltal, Antofagasta, Mejillones, Tocopilla e Iquique.

"FLORA" Saldrá EL VIERNES 2 DE MAYO, a las 4 de la tarde, para Coronel, Lota, Corral, Tomé y Talcahuano.

Por fletes, pasajes y demás pormenores, verse con Sociedad Marítima Comercial R. W. JAMES y Cía., Avenida Errázuriz 1014, Teléfono Inglés 2562, VALPARAISO | LUIS A. GONZALEZ C., Bandera 152, Teléfono Inglés 2165, SANTIAGO

Cía. Sud Americana de Vapores

SERVICIO MENSUAL A NEW YORK CON ITINERARIO FIJO EN 18 DIAS. — SALIDAS EN SABADOS, A LA 1 EN PUNTO.

"ACONCAGUA" 9 de Mayo — "TENO" 6 de Junio

Con escala en Antofagasta, Iquique, Arica, Mollendo, Callao, Payta y Cristóbal.

SERVICIO QUINCENAL A GUAYAQUIL (ECUADOR). SALIDA EN VIERNES, A LAS 4 P. M.

"IMPERIAL" Jueves 30 de Abril — "AYSEN" 15 de Mayo

Con escala en Coquimbo, Antofagasta, Gatico, Tocopilla, Iquique, Caleta Buena, Arica, Ilo, Mollendo, Chala, Pisco, Cerro Azul, Callao, Salaverry, Pacasmayo, Eten, Pimentel y Payta.

SERVICIO QUINCENAL A PIMENTEL (PERU). — SALIDAS EN VIERNES, A LAS 4 P. M.

"MAPOCHO" 8 de Mayo — "MAIPO" 22 de Mayo

Con escalas en Coquimbo, Huasco, Caldera, Chañaral, Taltal Antofagasta, Iquique, Pisagua, Arica, Ilo, Mollendo, Chala, Lomas, Pisco, Tambo de Mora, Callao, Huacho, Supe, Huarmey, Casma, Samanco, Chimbote, Salaverry, Pacasmayo y Eten.

Vapores para Penco, Lota, Tomé y Talcahuano

Salidas todos los Jueves, a las 4 P. M.

WESSEL, DUVAL y Cía.
HUERFANOS ESQUINA MORANDE, AGENTES

COMPAÑIA TRANSPORTES UNIDOS
ESTADO ESQUINA DELICIAS, SUB-AGENTES

LOS REPRESENTANTES DE LOS ARRENDATARIOS ANTE LOS TRIBUNALES DE LA VIVIENDA

AYER SE EFECTUAN LAS ELECCIONES EN LOS LOCALES DE LAS DIVERSAS COMISARIAS

En conformidad y cumplimiento de lo dispuesto en el Decreto Supremo N.o 229, de 16 del mes en curso, en el artículo 11 del Decreto-Ley N.o 261, de 19 de Febrero del presente año y en los artículos 9, 10, 11, 12, 13 y 14, del Decreto Supremo reglamentario N.o 137, de fecha 18 de Marzo ppdo., a las 10 de la mañana de ayer.

Se verificó en presencia del Intendente de la provincia, don Salustio Valdés, Prefecto de Policía, don José Díaz y receptor de mayor cuantía, don Ignacio Segundo Prieto en el local de todas las secciones policiales de este puerto al escrutinio de los votos depositados para la elección de los representantes que habrán de tener los arrendatarios ante los cinco Tribunales de la Vivienda.

Este escrutinio arrojó el resultado siguiente:

Para el Primer Tribunal: don German Navarrete.

Para el Segundo Tribunal: don Olimpo Soto.

Para el tercero: don Telésforo Ordenes.

Para el cuarto: don Hermógenes Rodríguez.

Para el quinto: don Alfredo Guzmán.

EL VIERNES DARA PRINCIPIO A SUS LABORES EL CONGRESO DE NAVIEROS

ES INTERESANTISIMO EL PROGRAMA DE TRABAJO CONFECCIONADO POR LA LIGA MARITIMA.—SE ESTUDIARAN LAS NECESIDADES DE LA MARINA MERCANTE PARA SOLICITAR DEL GOBIERNO UNA LEGISLACION MAS ADECUADA QUE LA ACTUAL

Conforme hemos comentado desde estas columnas el Viernes próximo 1.o de Mayo se inaugurará en este puerto el Congreso de Navieros.

En este Congreso en que estarán representadas todas las compañías de navegación nacionales que hacen el cabotaje se tratará de preferencia los defectos y deficiencias que se hacen notar en la legislación actualmente en vigencia.

El Directorio de la Liga Marítima que ha efectuado un profundo estudio de los vicios y defectos de la legislación relacionada con la marina mercante, presentará un programa interesantísimo que comprende hasta el más leve vacío o defecto de estas leyes.

Conforme a este plan de trabajo se hará un estudio comparativo de las leyes actualmente en vigencia para tratar de armonizarlas y encauzarlas dentro de las actuales necesidades del comercio y de la situación del país. Se presentará al Gobierno un proyecto de reforma de las actuales leyes de cabotaje y de tonelaje que contienen disposiciones antagónicas que han venido produciendo múltiples perjuicios a los intereses de los armadores.

El crédito naval ocupará también un lugar preferente dentro de este plan de estudios.

Los vapores "Junín" y "Valparaíso" chocan en la bahía de Corral

COMUNICACIONES LLEGADAS AL TERRITORIO MARITIMO

EL SUMARIO

El Gobierno Marítimo de Corral, capitán de fragata señor Garay, inició ayer mismo el sumario respectivo a fin de esclarecer las causas del choque que pudo ser de grandes consecuencias, y aplicar las sanciones marítimas respectivas a los culpables.

En el día de ayer llegaron comunicaciones a la Dirección del Territorio Marítimo y procedente de las autoridades del puerto de Corral en las que se daba cuenta de haberse producido un serio choque entre dos vapores.

Las comunicaciones no dan mayores detalles acerca de lo ocurrido, concretándose a dar cuenta que el choque se produjo entre los vapores "Junín" y "Valparaíso", de las compañías Inglesa y Bruan y Blanchard, respectivamente.

A consecuencia de la recia colisión, el "Valparaíso" resultó con el baupres roto, no produciéndose, felizmente, desgracias personales.

CARBOLINEUM-HAMEL
PINTURA PARA MADERAS
BARRACAS - BUQUES y MADERAS

Los nuevos reglamentos del trabajo en las panaderías

AYER SE DA PRINCIPIO AL PRIMER SUMARIO JUDICIAL RELACIONADO CON UNA INFRACCION

En la tarde de ayer ha empezado a conocerse en el Segundo Juzgado del Crimen de este puerto el primer sumario judicial relativo a las infracciones a las nuevas disposiciones legales sobre el trabajo nocturno en las panaderías.

Ha dado nacimiento a este sumario un parte policial en que se denuncia la infracción a estos reglamentos estableciendo al mismo tiempo su naturaleza y la forma en que actuaba el infractor para burlar las nuevas disposiciones relacionadas con el trabajo de los obreros panificadores.

Actividades de la Sección Bancaria de Valparaíso

El Sábado 25 del presente se reunieron en los salones de la Sociedad Diego Barros Arana, la totalidad de los delegados de Bancos y Cajas de Ahorros de este puerto entre los que anotamos a los señores: Isla, Pinochet, Arce, Gallardo, Rifo, Tellería, Garín, del Río, Ferreira, Segura, etc. También concurrió a esta reunión un gran número de empleados de los diferentes Bancos y Cajas.

El objeto de la reunión era elegir definitivamente la mesa directiva de la Sección, la que según acuerdos anteriores, saldría del seno de los delegados que a su vez forman el Directorio de ésta.

Con el mayor entusiasmo se llevó a cabo la votación, para cuyo efecto el presidente accidental señor Pinochet, iba llamando uno por uno a los diferentes delegados de los Bancos.

Recogida la primera votación resultó elegido para presidente el señor Gabriel Isla, delegado del Banco Anglo-Sud-Americano, y para los otros puestos diferentes nombres. El señor Isla al imponerse de este resultado, manifestó a la asamblea que a causa de sus muchas ocupaciones y de vivir fuera de Valparaíso se encontraba imposibilitado de aceptar este honroso puesto. En vista de las poderosas razones aducidas por el señor Isla, se procedió a nueva y definitiva votación, resultando elegida la siguiente mesa directiva que fué recibida con todo entusiasmo por el gran número de asistentes:

Presidente, don Luis Pinochet, delegado del Banco de Londres.

Secretario, don Antonio Rifo A., delegado de la Caja de Ahorros Prat.

Secretario, don Carlos Gallardo, delegado del Banco de Chile.

Tesorero, don Alfredo del Río, delegado del Banco Nacional.

Se pasó luego a tratar de algunos acuerdos emanados del Consejo Administrativo de la Unión de Empleados de Chile y que tienen relación con esta sección. Después de un ligero debate se acordó nombrar una comisión compuesta de los señores: Pinochet, Rifo e Isla, para que se acerquen a este Consejo y estudien con él la mejor forma para que al llevarlos a la práctica, consulten las verdaderas aspiraciones de los miembros que forman esta sección Bancaria.

Por último se acordó como cuota mensual para los socios la suma de tres pesos, que se principiarán a cobrar desde el 30 del presente mes de Abril, y se recomendó especialmente a los señores delegados que den estricto cumplimiento a esta resolución, pues se alcanzaron a cambiar algunas ideas para instalar a la mayor brevedd el Club de Empleados de Bancos, que ya cuenta con personería jurídica y cuyos trabajos de instalación se tienen en receso desde hace algún tiempo.

Anticipación
EN LA SALIDA DEL VAPOR
"IMPERIAL"
Ahora el
JUEVES 30 DE ABRIL
EN VEZ DEL VIERNES 1.º DE MAYO ANUNCIADO EN LOS ITINERARIOS

P. S. N. C.
VAPORES PARA EUROPA

Orna. . . . . 2 Mayo
Oropesa. . . 23 Mayo
Oroya. . . . . 6 Junio
1 P. M.

No hacen escala en IQUIQUE

Para Antofagasta, Mejillones, Iquique, Arica, Mollendo, Callao, Balboa, Cristóbal, Habana, Coruña, Santander, La Rochelle, Pallice y Liverpool.

Por estos vapores se expenden boletos de 2.ª clase para Europa y puertos de la Costa, a precios convenientes.

VAPORES PARA NUEVA YORK

Essequibo. . 20 Mayo
Ebro. . . . . 17 Junio
Essequibo. . 15 Julio
1 P. M.

Para Antofagasta, Iquique, Arica, Mollendo, Callao, Salaverry, Paita, Balboa, Cristóbal, Habana y Nueva York.

THE PACIFIC STEAM NAVIGATION Co.
SANTIAGO — Agustinas 1017 — Casilla 536 —:— VALPARAISO — Calle Blanco — Casilla 24-V
Sub-Agente en Santiago
TRANSPORTES UNIDOS, ESTADO ESQUINA DELICIAS — EXPRESO VILLALONGA, AGUSTINAS 340

INFORMACIONES DEL INTERIOR

LA VOZ DE LAS PROVINCIAS

"La Provincia", de Iquique, en un editorial titulado "Justicia cara", dice que los últimos decretos-leyes que establecen gravámenes para los litigantes en los diversos juicios, nos colocan en situación de decir que la justicia ha pasado a ser un artículo de lujo.

Hace ver más adelante los inconvenientes que para la gente potienen estas nuevas contribuciones que gravan en forma sensible a la Administración de Justicia, haciéndola pagar a precio de oro.

Es por demás sensible, agrega, que hayamos llegado hasta este extremo, tan en pugna con los principios más elementales de las democracias.

Termina haciendo votos porque en la revisión a que forzosamente deberán someterse todas estas enmiendas legislativas se eliminen estas pesadas cargas contenidas en disposiciones que brotaron sobre las ruinas de un parlamentarismo detruído.

MOVIMIENTO MARITIMO

(De nuestros Corresponsales, por Telégrafo)

Valparaíso, 28 de Abril

AYER LLEGARON:
El América, de Arica
El Chiloé, de Lota.

AYER SALIERON:
El Amessort, para Hamburgo
El Utah, para Amberes.
El Chiloé, para Arica.

HOY LLEGAN:
El Lobos, de Londres
El Luisa, de Arica.
El Chile, de Arica.
El Imperial, de Lots
El Fresia, de Corral

MAÑANA SALEN:
El Imperial, para Guayaquil.
El América, para Arica.
El Fresia para Iquique.
El Río Claro, para Arica.
El Luisa, para Arica.

MAÑANA LLEGA:
El Orita, de Coronel.

San Antonio, 28 de Abril

HOY LLEGO:
El Chile, de Valparaíso.

HOY SALIO:
El Yungay, para Valparaíso.

Corral, 28 de Abril

HOY LLEGARON:
El Ciallinois, del Norte
El Riol, de Europa.

HOY SALIO:
El Valparaíso, para el Norte.

CONCEPCION

La Gobernación departamental de Talcahuano ha decretado el cierre de las cantinas para le 1.o de Mayo

(De nuestro coresponsal, por telégrafo)

TALCAHUANO 28.— La Gobernación Departamental, dictó hoy un decreto ordenando la clausura de las cantinas durante el día 1.o de Mayo, a fin de evitar desórdenes.

Los obreros y empleados se preparan para celebrar la Fiesta del Trabajo, en medio de un gran entusiasmo.

Se ha elaborado un interesante programa incluyendo un gran comicio público y un acto teatral.

El triunfo de Hindenburg ha sido recibido con júbilo entre los alemanes de Talcahuano

(De nuestro coresponsal, por telégrafo)

TALCAHUANO 28.— La mayoría de la colonia germánica de este puerto ha celebrado el triunfo de Hindenburg en las elecciones de Alemania. Algunas casas han enarbolado el pabellón alemán, formado por los colores blanco, negro y rojo, junta con la bandera chilena.

El nuevo Gobernador de Talcahuano y la prensa

(De nuestro coresponsal, por telégrafo)

TALCAHUANO 28.— El Gobernador del Departamento, señor Lagos de la Fuente, reunió en su despacho a los directores de los periódicos locales y corresponsales de los diarios "El Sur" y "La Nación", pidiéndoles su concurso para poder realizar en parte su labor administrativa, en medio de la armonía de los diferentes elementos que componen la colectividad social de este puerto.

Los representantes de la prensa prometieron al nuevo mandatario del departamento, cooperar gustosamente a esta labor.

VALDIVIA

Funerales

(De nuestro coresponsal, por telégrafo)

VALDIVIA 28.— Hoy se verificaron los funerales de la señora Julia Leal, esposa del patriarca de Corral, don Hipólito Risco.

Anoche hubo un violento temporal en Valdivia

(De nuestro coresponsal, por telégrafo)

VALDIVIA 28.— Anoche hubo un violento temporal que mantuvo a la población en la penumbra.

En la Isla de Teja se incendió un galpón con paja, perteneciente al señor Gustavo Prochile, proyectando sobre la ciudad un resplandor siniestro, en medio de un temporal deshecho.

La Cámara de Comercio ha pedido la derogación de un decreto-ley perjudicial para el comercio

(De nuestro corresponsal, por telégrafo)

VALDIVIA, 28. — Don Carlos Bischoff, en representación de la Cámara de Comercio, ha pedido al Gobierno la derogación o modificación del decreto-ley del 17 de Marzo, por estimar perjudicial la disposición contenida en el N.o 105 del artículo 7, que se refiere a las cuentas, facturas y planillas de ventas.

Se estima que tal disposición será imposible realizarla, porque embaraza el libre ejercicio del comercio.

La exportación que acusa la Aduana de Valdivia en 1924 alcanzó a $ 34.000.000

(De nuestro corresponsal, por telégrafo)

VALDIVIA, 28. — La interesante memoria de la Aduana de Valdivia, correspondiente al ejercicio del año pasado, deja constancia que la importación, la exportación y el cabotaje, han sido las mayores de las registradas por la misma ada repartición hasta el presente.

La internación sobrepasó de $ 7.700,000, la exportación bordeó los $ 34.000,000 y el cabotaje subió de $ 11.000,000. Los productos regionales exportados para Inglaterra suman $ 12.000,000, para el Perú $ 10.000,000, para Alemania $ 4.500,000, para la Argentina tres millones 500,000; el resto de la exportación fué para Bélgica, Holanda, Bolivia, Norte América, Francia, Uruguay y Ecuador.

Estas entradas aduaneras contrastan con el abandono en que se mantienen los servicios de administración de la Aduana.

Se estima indispensable un guarda-almacén, un comprobador, cinco guardas, y además un galpón para mercaderías en la playa, la pavimentación de la cancha en que se hace la movilización y la reconstrucción del muelle, que se encuentra en estado ruinoso.

NI UN DIA MAS PARA INSCRIBIRSE

Los días pasan y usted olvida sus deberes cívicos. Terminados los cincuenta días se cerrarán las inscripciones y entonces usted no tendrá derecho a reclamar.

Una verdadera democracia exige que todos los ciudadanos expresen su voluntad en las urnas.

Para inscribirse necesita usted cumplir los siguientes requisitos:

1.o Veintiún años de edad.

2.o Saber leer y escribir.

3.o Estar domiciliado en la subdelegación respectiva.

4.o Haber cumplido con la Ley del Servicio Militar.

VAPOR RAPIDO al NORTE
El vapor transatlántico de pasajeros
"CHILE"
saldrá en viaje rápido para COQUIMBO, ANTOFAGASTA, TOCOPILLA, IQUIQUE y ARICA.
EL SABADO 2 DE MAYO, A LAS 6 P. M.
Unico vapor de la costa que cuenta con un gran número de camarotes para una sola persona. Amplias cubiertas de paseo, muy buena atención y toda clase de facilidades a los pasajeros.
Por fletes, pasajes y demás pormenores, verse con:
RODRIGO DONOSO G., G. Alessandri 237.— Santiago | CIA. TRANSPORTES UNIDOS, Estado, esq. Alameda.—Santiago
En Valparaíso: GONZALEZ, SOFFIA Y CIA.—Blanco 903

NAVIGAZIONE GENERALE ITALIANA
LINEA CENTRO-AMERICA-PACIFICO
El magnífico vapor de pasajeros,
"NAPOLI"
Llegará a Valparaíso el 1.o de Mayo pv. para salir el día 3 para Talcahuano, y el 7 del mismo mes para Antofagasta, Iquique, Arica, Puertos del Perú, Ecuador, Centro-América, Barcelona, Marsella y GENOVA.
Se admiten pasajeros para Talcahuano, Antofagasta, Iquique y Arica. Para Europa pasajes de ida y vuelta, también con retorno Vía Buenos Aires.
Para pormenores referentes a reservas de pasajes, dirigirse a:
REISER, PETITBON y Cía. — ITALIA-AMERICA
BLANCO 391 — BRASIL 750.—MORANDE 237.—CASILLA 2759
CASILLA 1397—VALPARAISO — SANTIAGO

GRACE LINE
Servicio rápido de pasajeros y carga, para Antofagasta, Iquique, Arica, Mollendo, Salaverry, Talara, Bilbao, Cristóbal
NEW YORK
SANTA LUISA
SALDRA DE VALPARAISO EL MIERCOLES 13 DE MAYO, A LA 1 P. M.
PROXIMAS SALIDAS
"SANTA TERESA" . . . . . MAYO 27
"SANTA ANA" . . . . . JUNIO 10
"SANTA ELISA" . . . . . JUNIO 24
AGENTES DE LA NOSA LINE
New Oriens nd South American Steamship Co. Servicio mensual de vapores de carga desde New Oriens, EE. UU., a puertos chilenos y vice-versa.
GRACE Y CIA. (CHILE) S. A.
HUERFANOS 1037 —:— SANTIAGO

Dobry será indispensable

DESDE ALTA MAR...

Domingo, 27 de Marzo de 1925. —Alta mar, a 4 días de New York. Señor Conrado Ríos Gallardo.— Santiago.

Querido Conrado:

Te escribo teniendo a la vista la isla de Haití. Es Domingo. La tripulación, duerme sobre cubierta de proa: nadie trabaja. No obstante, las chimeneas enormes envían negras columnas de humo al cielo. En la cubierta hay descanso reparador y en el vientre de nuestro barco actividad incesante.

Hemos atravesado el Mar Caribe en medio de una calma desusada en estas regiones marítimas. A bordo los oficiales dicen que los deportados han sido las mascotas del barco. Menos mal. No se recuerda en los anales del "Aconcagua" una travesía con menos contratiempos: cielo despejado y manso mar. Todo se ha puesto de acuerdo para hacernos menos dura la marcha al destierro.

La caravana de los deportados ha quedado reducida a tres personas: Ladislao, Emilio Tizzoni y yo. Los demás quedaron en la rada Santa Elena, nombre evocador, para continuar viaje a Guayaquil y de allí a Quito. La separación fué dolorosa y conmovedora. Se nos apretó el corazón. Nos separamos en una noche negra en que era imposible distinguir las fisonomías, pero los corazones se buscaban instintivamente y las manos se estrechaban con fuerza.

De los compañeros de viaje, el que constituye para mí una sorpresa, una verdadera revelación, fué el general don Carlos Harms; a quien sólo vine a conocer la noche en que nos juntamos en la Sección de Seguridad. ¡Qué hombre tan ocurrente, alegre y simpático! Su entereza es admirable. Deja a su familia en la mayor miseria y en ciertos momentos no puede ocultar la emoción que el hecho le produce. Llevaba un plan de trabajo estupendo. Se aprontaba para escribir en Quito un libro sobre el Ejército chileno, mostrando sus virtudes y sus defectos. A bordo escribió dos capítulos que, a modo de primicia, nos dió a leer. Lleva estadísticas, datos y apuntes que en sus manos van a producir gran revuelo en las esferas militares.

Espero, con verdadero interés tus cartas. Hasta el presente nada sé de la Patria, que más se quiere mientras más nos alejamos. Deseo que me escibas al desnudo. Espero ver a Chile juzgado conforme a tu prisma.

En estos días de navegación he meditado mucho y muchas veces he mirado para atrás. Me he hecho un examen honrado y severo de conciencia y creo que si puedo haber cometido errores ellos no alcanzan a menoscabar mi sincero anhelo de bien público y amor por la patria.

Puedo repetirte ahora, que estoy más sereno, lo mismo que te dije cuando el convoy arrancó en ese amanecer trágico de la Estación Mapocho: "Voy al destierro por no haber sabido ser egoísta". Sí, Conrado, esa es la verdad. Yo he podido vivir una existencia muy plácida, muy tranquila, al margen de la vida política del país; pero el amor que tengo al terruño el amor que siento por las clases proletarias, me sacaron un buen día de mi retiro y me incorporé a la política cuando menos lo habían pensado.

¿Hice mal o hice bien?

A pesar que marcho hacia el destierro, sin saber por qué, a pesar que voy al ostracismo, te declaro, con profunda sinceridad, que hice bien. No me arrepiento de haber tenido un asiento en la Cámara y una pluma en la prensa.

He podido, también, en mis actividades políticas, ser menos arisco y más dulce, más débil y menos enérgico, cerrar muchas veces los ojos y taparme otras los oídos; pero fuí a la política no a buscar honores sino sacrificios. Fuí violento, duro, severo, implacable, pero fuí siempre sincero. Yo creía que así convenía al interés del país y por eso me tracé un camino de hierro.

Comprendo, mi querido amigo, que he herido muchos intereses, que he destruído muchos peculados, que he puesto en fuga muchos gestores, y, comprendo, también, que todos estos valores pesan como una enorme losa sobre mí. De ahí por que no creo fácil mi regreso. ¡Cuántos no desearán que nunca jamás vuelva a pisar el suelo de la patria!

No obstante, si puedes, si tu situación te lo permite, no ceses de pedir que se publiquen las declaraciones e interrogatorios que nos hizo el fiscal. Recuerdo que tú me dijistes en el cuartel del Regimiento Buin, de cuya oficialidad vivo agradecido, que don E. B. te había prometido la publicación del sumario. ¿Se cumplió esa promesa?

Yo te declaro, solemnemente, que jamás tuve participación directa ni indirecta en lo del Valdivia. ¿Cómo podía tenerla en algo que consideré criminal? Muchos oficiales amigos tuvieron la franqueza de decirme que mi destierro obedecía no a que fuera un conspirador, sino un ciudadano peligroso. Si es así ¿por qué se me ha afrentado suponiéndome capaz de conspirar contra la patria misma?

Créeme que esto me apena profundamente. Habría preferido que se hubiese dicho con franqueza, como correspondía a un régimen militar, de que Ismael Edwards Matte salía del país por peligroso... Sin dejar por esto de reconocer de que se me hacía objeto de un honor inmerecido.

Es esto, querido Conrado, lo que no puedo perdonar y esto también lo que me amarga profundamente. Yo creo haber sido un ciudadano que ha demostrado, en su corta actuación política, espíritu público y pasión cívica. De ahí por qué no acepte y proteste, con energía, del calificativo de conspirador.

Bueno. Dejemos estas cosas amargas como la hiel.

Durante mi viaje he visto cosas admirables: desde el cuerpo momificado del conquistador Francisco Pizarro, que yace tendido en un sarcófago de vidrio en la Catedral de Lima, hasta la portentosa obra de ingeniería, que es el Canal de Panamá, en cuyo primer golpe brilló el genio latino, pero en cuya ejecución triunfó la tenacidad sajona.

Siendo todo esto tan hermoso y tan grande, no por eso mi espíritu deja de estar orientado hacia Chile. Tú no sabes cómo se quiere el terruño, cuando se está lejos. La bandera nacional que lleva en su popa el "Aconcagua" ha sido un consuelo en la travesía. En cuatro días más ya no la veré flamear y quizá por cuanto tiempo más.

Debería ser ahora el hombre más feliz de la tierra. Voy con los míos, con salud y dinero, sin obligaciones, a la Reina del mundo moderno. Veré teatros, paseos. Admiraré espectáculos en que la belleza rivalice con el derroche de lujo y riqueza. Sin embargo, a pesar de todas estas halagüeñas expectativas, miro hacia Chile, pienso en Chile y deseo a Chile.

Decididamente, no me atrae la farándula parisiense o neoyorkina. Prefiero el batallar constante. Decirle claridades al Lucero del Alba que galanterías a Mary Pickford.

Recibe un abrazo efusivo de tu amigo que te quiere.

ISMAEL EDWARDS MATTE.

NOTAS POLITICAS

LA AGRUPACION DEMOCRATA DE SANTIAGO CONTINUO ANOCHE EL DEBATE SOBRE LAS INCIDENCIAS DEL DIRECTORIO GENERAL

DON ROBINSON PAREDES TERMINA SUS OBSERVACIONES.—ENTRA A LA DISCUSION DON ARTURO MORENO

Anoche continuó en la Asamblea Demócrata de Santiago el debate iniciado la semana pasada acerca de las incidencis producidas en el Directorio General y cuyas versiones ha dado nuestro diario informado por personas que han asistido a las reuniones y cuya autenticidad nos merece absoluta fe.

Hemos dado in-extenso estas informaciones por tratarse de un asunto que interesa a toda la democracia del país que está pendiente del desarrollo de etsas incidencais.

El señor Paredes, que había quedado con la palabra en la sesión de antenoche, principió por llamar de nuevo a la concordia a la familia democrática y demostró el inmenso perjuicio que se le hacía al partido con una escisión producida en su dirección en momentos por demás difíciles para la República en que se necesita de la mayor cohesión y disciplina para afrontar en forma eficiente las futuras campañas políticas y sociales que se realizarán para restablecer y consolidar la normalidad constitucional. Expresó además que el directorio general había aceptado los buenos y partióticos oficios de la juventud tras el doble propósito de llegar a la concordia y a la integración de la dirección del partido a ir francamente a depurarlo de algunos elementos que lejos de satisfacer las aspiraciones de la democracia comprometen su unidad y su prestigio.

En esta virtud se formó un comité compuesto de dos representantes de la juventud, dos de los amigos del señor Concha y dos del Directorio General, cuyos nombres son de todos conocidos. Agrega que las primeras reuniones de este comité fueron perfectamente cordiales y en ellas se acordó por deferencia a la juventud alterar el orden lógico de las materias a tratar. Estas materias, dijo, pueden concretarse en la reintegración del directorio general con la concurrencia de todos sus miembros elegidos legítimamente por las provincias en la constitución de una mesa directiva dé amplias garantías para todos los derechos y en la postergación de la Convención que el Directorio General había citado para el 1.o de Mayo para la cual se formaría un programa de común acuerdo entre los miembros del Comité.

Se convino en tratar estas materias en orden inverso al enunciado a petición de los amigos del señor Concha y de la juventud, pues los representantes del directorio general estimaban que lo primero era la constitución de una mesa de armonía. Es así como se resolvió por unanimidad la pauta o programa de la Convención, tomando como base el acuerdo de convocatoria elaborado por el Directorio General al que se le hicieron oportunos agregados propuestos por los representantes de la juventud.

Producidos los acuerdos anteriores y antes de entrar a tratar la integración del directorio, el señor Luis Malaquías Concha presentó un proyecto de circular para convocar a la convención a las agrupaciones del país, circular que, en su concepto, debía ser firmada por él mismo y el señor Cárdenas, o en su defecto, por todo el comité. Estos propósitos del señor Concha fueron rechazados por los representantes del directorio general en atención a que son atribuciones privativas del cuerpo directivo, citar a convenciones extraórdinaras cuando lo estime por conveniente, o cuando se lo pidan cuatro agrupaciones de cuatro provincias distintas conforme al artículo 29 del reglamento general del partido.

Sin embargo, dice el señor Paredes, por petición de la juventud, la delegación del directorio general aceptó consultar sobre la idea del señor Concha a sus mandantes, idea que este cuerpo, después de una amplia deliberación, resolvió por unanimidad rechazarla, por anti-reglamentaria y por que iría a sentar un precedente funesto para el porvenir de la disciplina de la colectividad.

A pesar de todo, agrega el señor Paredes, el directorio general, para demostrar su mejor propósito de armonía y cooperar a la iniciativa de la juventud, acordó hacer las siguientes generosas proposiciones, que estimó no podrían ser desechadas por ser excesivamente desprendidas y conciliatorias:

1.o Ofrecer la renuncia de la mesa del directorio general y formar una nueva más o menos en la forma siguiente: un presidente neutral, que podría ser don Luis Enrique Concha; don Juan Pradenas Muñoz u otro distinguido correligionario, en que estuvieran de acuerdo ambas corrientes en disputa. El resto de la mesa sería integrado con directores generales en igual número de ambas corrientes, y esta mesa citaría a la convención que habría de pronunciarse sobre la interesante tabla formada para el efecto. Además, dos miembros de la juventud tendrían derecho a participar en los debates del directorio general, como elementos de concordia y garantía al respecto de las resoluciones acordadas.

2.o Se nombraría un tribunal de honor con amplias facultades para calificar todos los poderes objetados de los directores generales. Este tribunal sería compuesto de tres personas prestigiosas e insospechables, que no hubieran actuado en los últimos acontecimientos, tales como los señores Angel Guarello, Artemio Gutiérrez y un representante de la juventud.

3.o El directorio general nombraría un comité compuesto de dos representantes de cada una de las corrientes y dos de la juventud para que tuvieran a su cargo todo lo relacionado con las organizaciones de la convención.

Estas proposiciones las hizo nuestra delegación, agrega el señor Paredes, no como un desaire a la juventud, que es la primera en reconocer los altos móviles que la guiaron al iniciar una solución de concordia y armonía, sino para no dejar la puerta abierta a las indisciplinas y a la falta de respeto al Reglamento, pues una colectividad sin disciplina es como un Ejército que va fatalmente a la derrota y a la anarquía. Si se accediera a la petición de crear un organismo directivo para ciertas circunstancias, sería un precedente que podría llevar muy lejos a la democracia, pues en el día de mañana, si se produjera cualesquiera dificultad en la Dirección General, en que se retiraran de su seno dos, tres o cuatro miembros de ella, podría cualquier centro de propaganda o cualquiera agrupación considerarse capacitados y con derecho a declarar nulo o dividido al Directorio y negarle su autoridad y su prestigio.

Lamentó el señor Paredes que estas proposiciones tan claras y conciliatorias fueran rechazadas por el señor Concha, que no quiso concurrir a las últimas reuniones del Comité, a pesar de las reiteradas invitaciones de la juventud y por el propio señor Moreno, que las rechazó terminantemente y dió por concluídas las gestiones de conciliación.

Después de muchas otras consideraciones tendientes a mantener los principios reglamentarios, terminó el señor Paredes manifestando que él y sus amigos se encontraban siempre llanos a cualquier arreglo amistoso que tuviera por base el prestigio del Partido, la unidad del mismo y el mantenimiento de la integridad de las atribuciones de la Dirección General elegida por las Agrupaciones provinciales. Concluyó finalmente analizando el voto aprobado por la Asamblea, que se trata de reconsiderar, y dijo que ese voto envolvía una franca rebelión de la Agrupación de Santiago a la legítima autoridad del Partido, y le asistía la convicción de que el Partio podría salir airoso de la difícil situación por que atraviesa, mediante la abnegación y el desprendimiento de sus hombres que, olvidando sus propias personas, dirigían sus miradas sólo al ideal y al engrandecimiento de la causa, que cuesta tantos sacrificios y a la que se ha jurado defender y respetar.

En seguida entró al debate el señor Moreno Cerda.

Empezó diciendo: nuestro partido llamado a un porvenir grandioso, no ha podido desarrollar su hermoso programa de reivindicaciones proletarias, debido a que sus dirigentes y la casi totalidad de los parlamentarios, han abandonado los ideales, como lo prueban las continuas reclamaciones que llegan de las agrupaciones de provincias.

Ha llegado, pues, el momento de aplicar el cauterio.

Muchos hombres sanos se retiran amargados a sus hogares, pero hay otros que aún tenemos la entereza necesaria para seguir luchando por las buenas prácticas dentro de nuestro partido.

Me ha llamado la atención que el señor Cárdenas dijera en una sesión anterior que en el Parlamento ha desarrollado una ardua labor durante doce años, pero no había podido bajar hasta esta Asamblea, a compartir con nosotros estas labores modestas. Ya que ahora el señor Cárdenas ha podido descender, por primera vez, según lo ha dicho, hasta aquí, repara un olvido del presidente de la Agrupación, y le agradece al señor Cárdenas este rasgo de benevolencia para sus modestos correligionarios de Santiago.

El señor Paredes ha dicho, por su parte, que durante diez años que está en Santiago, ha tenido que recurrir a trabajos forzados para poder mantenerse. Llegó con diez mil pesos, según lo dice, producto de sus ahorros. Agotado este capital, dice, que se encuentra con diez mil pesos de deuda.

Y yo digo que después de esta franca declaración del señor Paredes, que después de tantos sinsabores, le haremos un inmenso servicio al tratar de que no vuelva otra vez al Parlamento, a pesar de sus deseos en ese sentido. Estos dos correligionarios merecen, en consecuencia un merecido descanso.

El señor Moreno quedó con la palabra para la sesión de esta noche.

COMITE DE ALIMENTACION NACIONAL

La comisión encargada de organizar este comité, ruega a las instituciones obreras, sindicalistas, mutualistas y culturales envíen sus delegados a la reunión que se efectuará el Domingo próximo, a las 10, en San Diego 224, a fin de cambiar ideas sobre la enorme carestía de los artículos de consumo.

PARTIDO RADICAL

CENTRO PROPAGANDA DE ASAMBLEISTAS RADICALES (Castro número 419).—Mañana, a la hora de costumbre, 9 1|2 P. M., celebrará sesión esta colectividad política.

COMUNA DE ÑUÑOA.—La asamblea inaugural de esta noche.—Hoy, a las 9 P. M. se celebrará la asamblea inaugural de los radicales avanzados de Ñuñoa. Por el crecido número de adherentes y el entusiasmo que entre ellos existe, se augura que esta reunión reunirá los caracteres de un verdadero éxito.

Se advierte a los correligionarios que aún no se hayan adherido, podrán hacerlo esta noche, de 8 a 9 P. M.

La deliberación sólo se limitará en lo relacionado con el libre criterio que asumirá nuestra asamblea ante los problemas constitucionales.

Además se designará esta misma noche el directorio provisorio de la Asamblea. Por estas razones se recomienda a los señores asambleistas sólo se mantengan durante el debate en lo concerniente a la tabla.

Como ya se ha anunciado, esta reunión se celebrará en el local de la secretaría, Avenida Exequiel Fernández N.o 89, a las 9 P. M.

CENTRO DE PROPAGANDA RADICAL RIGOBERTO SOTO RENGIFO.— (Comuna de Yungay).—De orden del presidente se cita a reunión general para mañana Jueves, a las 8 1|2 P. M., en San Pablo 4019, para tratar todo lo relacionado con las nuevas incripciones electorales.

La Asamblea Radical sesionará esta noche

Esta noche celebra sesión ordinaria esta colectividad política.

Se proseguirá en ella el debate planteado en sesiones pasadas por el señor Santiago Labarca, sobre ciertas declaraciones hechas por la prensa por don Ramón Briones Luco, relativas a la forma cómo debe dictarse la nueva Constitución.

También se proseguirá en esta sesión el debate planteado por el señor Víctor Celis.

PARTIDO LIBERAL

LA ASAMBLEA LIBERAL Y LAS INSCRIPCIONES ELECTORALES. — Asamblea Liberal, el presidente de la Asamblea Libera, el presidente de la institución ruega a todos los liberales del departamento concurrir cuanto antes a inscribirse en los registros electorales de sus respectivas comunas.

Cualquiera consulta será atendida en la secretaría, Catedral 1291, de 7 a 8 de la tarde.

ASAMBLEA LIBERAL DE SAN MIGUEL.—Cítase a los miembros de esta Asamblea para hoy Miércoles, a las 8 1|2 P. M., en Avenida Subercaseaux 460.

Igualmente se ruega a los que no se hayan inscrito en los nuevos registros electorales se sirvan hacerlo a la mayor brevedad, y avisar a la secretaría.

LA MANIFESTACION DE ANOCHE EN HONOR DEL Sr. CARLOS ECHEVERRIA

Anoche se efectuó en los salones del Club Conservador la gran manifestación que los miembros dirigentes del partido ofrecían al secretario general señor Carlos Echeverría Reyes.

Al banquete que alcanzó los caracteres de una brillante exteriorización de simpatía y adhesión asistieron alrededor de 100 personas que acudieron a manifestar al festejado el pesar con que el elemento conservador ve alejarse de la Tesorería General de la colectivdad al señor Echeverría.

Ofreció la manifestación el señor Arturo Lyon Peña, quien esbozó a grandes rasgos la personalidad del festejado y su fructuosa labor desarrollada en la mesa directiva del partido.

A continuación hicieron uso de la palabra los señores Romualdo Silva Cortés, Guillermo Varas Contreras, Carlos Vergara Leyton y Joaquín Irrarázaval. Contestó en emocionantes frases el festejado. Cerca de media noche se puso término a la brillante manifestación.

FRENTE SOCIAL REPUBLICANO

por el doctor OSCAR FONTECILLA

La idea de procurar algunos acuerdos previos que permitan a las fuerzas sociales y políticas realizar una labor útil dentro de la Constituyente, es, sin duda, una magnífica idea.

—Tomado en este sentido muy general, el reciente acuerdo de la Convención Radical no puede merecer reparos de nadie. Pero la fórmula del Frente Unico con que se ha querido dar vida a esta deseable inteligencia armónica de las corrientes doctrinarias, ha resultado un tanto desgraciada.

No es raro que en la vida social y política un propósito inicial muy sano haga falsa vía y termine en un absurdo.

Porque la idea del Frente Unico como expresión de un acuerdo universal de todos los grupos en que se divide la opinión pública en materias de orden político fundamental, no sólo es irrealizable sino que es absurda.

Son justamente estas grandes cuestiones fundamentales del orden social, político y económico las que determinan la existencia misma de los diversos grupos y las que mantienen el fuego perpetuo de la lucha. En asuntos de carácter secundario puede haber acuerdo y para resolverlos entre todos es superflua una inteligencia previa: esta se produce en el momento mismo de plantear las cuestiones.

Dentro de esta manera lógica de concebir las cosas, resulta bastante extraña la actitud del elemento dirigente del partido más poderoso y más definido de Chile.

A través de los más variados episodios de nuestra historia, en más de sesenta años de constante bregar por la realización de postulados sociales y políticos avanzados, se ha mantenido ese partido con una gallardía atrayente frente a su tradicional enemigo, en actitud de irreductible oposición.

Y he aquí que en el momento más solemne de nuestro desenvolvimiento nacional, cuando todos los hombres de doctrina se aprestan para incorporar en la nueva estructura política del país sus particulares concepciones filosóficas y sociales, el partido de los Matta, de los Letelier y de los Mac-Iver busca en la extrema derecha transacciones y acomodos que, de llegar a producirse, equivaldría a la más lamentable claudicación.

El acuerdo previo puede alcanzarse y se alcanzará, sin duda, entre los grupos, partidos y fuerzas que de antemano ofrecen alguna afinidad, aún cuando esta última sólo se entienda en un sentido muy general.

Es, por lo tanto, más lógica y factible la iniciativa que ha partido de la extrema izquierda y cuya primera manifestación es el llamado Frente Social Republicano, al cual tienden de modo natural y espontáneo todas las fuerzas y todos los ciudadanos de espíritu avanzado.

Dr. OSCAR FONTECILLA.

LA JUNTA CENTRAL RADICAL ENVIARA UNA COMUNICACION A LAS ASAMBLEAS

Sesionó la Junta Central Radical, presidida por el señor Oyarzún, con asistencia de los señores Cabero, Bustos, Rodríguez, García, Marambio, Vicuña, Labarca (don Guillermo), y actuando de secretario el señor Ríos.

Se promovió un interesante debate sobre actualidad política en que participaron los señores Oyarzún, Bustos, Rodríguez, Vicuña, acordándose enviar una comunicación a las asambleas sobre la verdad de los últimos sucesos políticos y de la situación del país.

En esa comunicación se hará un llamado a los correligionarios para que concurran a inscribirse en los registros electorales, como medio de poder influir más tarde en favor de las ideas radicales.

Se acordó comunicar a las Asambleas que no estaban obligadas a renovar sus registros internos con motivo de la presente inscripción.

Después de tomar otros acuerdos de carácter interno se levantó la sesión.

HOY SERA CONMEMORADO UN ANIVERSARIO DEL PARTIDO DEMOCRATA

La juventud demócrata se reunirá hoy a las 8 P. M. en Rosas 1049, en una sala arreglada especialmente, para conmeorar con una sencilla manifestación el 37.o aniversario de la prisión sufrida por el primer Directorio del partido el 29 de Abril de 1888.

Se rendirá un homenaje a la memória de los adalides demócratas de aquel entonces que permanecieron 19 días en la Cárcel por haber encabezado el movimiento del pueblo de Santiago contra las alzas tranviarias. En aquellos tiempos las condiciones del partido se agitaban y vivían en medio de la masa proletaria, ajenas a las regalías gubernativas que han minado y corrompido más tarde la entereza doctrinaria de muchos dirigentes.

A continuación del acto conmemorativo, en el cual usarán de la palabra jóvenes y viejos miembros del partido, se servirá una comida en el local del Centro Demócrata de Santiago.—**La comisión organizadora.**

MANIFESTACION DEMOCRATA

Se invita a la juventud de los Centros Demócratas de la capital y a los correligionarios en general al acto y comida que se efectuará hoy a las 7 3|4 P. M. en Rosas 1049, para conmemorar el aniversario de la injusta prisión del Directorio Demócrata, el 29 de Abril de 1888, por dirigir una campaña de defensa económica de la clase trabajadora.

La concurrencia al acto conmemorativo, que consistirá en una sesión con tribuna amplia, es libre y respecto las adhesiones para la manifestación ellas se recibirán en el mismo local, donde pueden solicitarse informaciones durante el día.

Hemos recibido el siguiente telegrama de nuestro corresponsal en Traiguén:

La Fiesta del Trabajo en el Partido Demócrata

EN EL FRENTE OBRERO DEMOCRATA SINDICALISTA

El Frente Obrero Demócrata Sindicalista en unión con el Grupo Renovación han elaborado un programa de festejos que se compone de una matinée en el Teatro Esmeralda, a las 2 de la tarde, con números de música, declamación y con la representación de la obra dramática en dos actos, original de don Luis A. Mardones, titulada "La musa roja".

A las 9 de la noche se efectuará un festival artístico en el salón de honor del Centro La Reforma, San Diego 224. El valor de la entrada, con derecho a ambos actos, costará un peso y estará a disposición de los interesados en el local social todas las noches.

Por la premura del tiempo y haber abundancia de material, no aparecerá esta revista, órgano oficial de la institución, el Día del Trabajo, por lo cual se posterga su salida hasta la semana próxima. Las personas que tengan artículos o colaboraciones pueden enviarlas a nombre de Luis A. Mardones, a San Diego 224.

Se cita para hoy a todos los miembros del Directorio del Frente, a las 8 P. M., para tratar los siguientes puntos:

Preparativos de la Fiestra del Trabajo.

Detalles de la gira de nuestros delegados al Sur.

Actitud del frente ante el debate suscitado en el seno de la Agrupación Demócrata.

Pauta de trabajos para la semana.

EN EL CENTRO LA REFORMA

En conformidad a la invitación hecha por el Frente Obrero Demócrata Sindicalista, para organizar un Comité demócrata, encargado de confeccionar un programa, este Centro nombró como delegados a los correligionarios señores Pedro Vásquez, Arístides Novoa y Adolfo Medina.

El programa confeccionado establece la celebración de una matinée artística y literaria en el Teatro Esmeralda, a las 2 de la tarde y un festival, a las 9 de la noche, en el salón del Centro.

—Mañana Jueves, a la hora de costumbre se efectuará sesión de asamblea, continuando el debate relacionado con la tesorería del año 23.

PARTIDO POPULAR

LA CONFERENCIA ECONOMICA DEL DOMINGO ULTIMO.—En el Teatro Esmeralda tuvo lugar la conferencia de carácter económico que venía anunciando el partido.

Abrió la asamblea el secretario, haciendo una breve exposición sobre la finalidad del partido y su acción social y económica y las razones que le asisten para patrocinar el proyecto elaborado por el señor Seco y presentado al Gobierno.

Inició en seguida la conferencia el señor Seco, que es un documento importante en el cual ha estampado todos los detalles importantes, aun los más minuciosos, de la actuación comercial y financiera que desarrollan las diversas corporaciones del país y que vienen a demostrar la importancia y urgencia de adoptar un proyecto como el elaborado por él.

La Provincia de Linares

UN COMITE DE JOVENES

Se ha formado un comité compuesto de los señores Bernardo 2.o Quiroga, Luis A. Alfaro y Salvador Sackel, luchadores destacados de la juventud democrática de la capital, el que se ha hecho cargo de la publicación del folleto titulado "La provincia de Linares", del que es autor el joven Pedro P. Yáñez.

Este Comité a su vez ha resuelto enviar nota a distintas colectividades, especialmente a las de la provincia de Linares, y también a personas directamente ligadas con esta publicación, solicitando su eficaz cooperación.

Se acordó imprimir una página especial de la obra, con los nombres y en honor de las personas y colectividades que hayan respondido al llamado de cooperación.

La secretaría, a la cual se ruega dirigirse, queda establecida en Ahumada 380, a cargo del señor Salvador Sackel.

La Asamblea Radical de Melipilla

La asamblea radical de Melipilla, en sesión celebrada el 27 de Abril de 1925, aprobó el siguiente voto:

Considerando:

a) Que en la Convención de Chillán no estuvo representada la mayoría de las asambleas radicales, y que, en consecuencia, aquella corporación no ha podido adoptar resoluciones que afecten al partido entero;

b) Que el acuerdo del **frente único** para contrarrestar una dictadura militar o proletaria, importa a la vez que una irritante claudicación, una injusta ofensa al Ejército y una provocación a la clase proletaria;

c) Que ese acuerdo viene todavía a contrariar el deber en que se halla el partido radical de acercarse a las clases trabajadoras para imponerse de sus necesidades, y hacer causa propia en la satisfacción de sus más premiosas necesidades;

d) Que ese acuerdo puede crear para la República una gravísima situación en cuanto divide al país en dos bandos, de un lado los partidos políticos y de otro el Ejército y el pueblo obrero;

e) Que aparece votando en dicha Convención por esta asamblea una persona que no tuvo poder de ella, y que ese acuerdo representa, pues, en síntesis, un profundo error político, la Asamblea Radical de Melipilla, acuerda:

1.o Protestar enérgicamente de que a nombre del partido se haya podido formular un acuerdo semejante;

2.o Rechazar en absoluto las explicaciones que posteriormente se han dado para disimular la dad que dicho acuerdo envu

3.o Que la actual Junta no ha sido elegida democrátic te por las asambleas y no senta en consecuencia a ésta

4.o Que adhiere con todo siasmo a la política de paz y social sustentada por su E cia el Presidente de la R ca; y

5.o Comunicar estos acuer don Ramón Briones Luco, co estímulo a su obra de salvac las doctrinas y de los intere líticos del Partido Radical p presentar genuinamente sus ciones, y ser hoy, una de las ras más representativas del lismo chileno para afrontar solución a los graves problem tuales".

HOY SE REUNE LA COMISION QUE ESTUDIA LAS REFORMAS CONSTITUCIONAL

Ayer, a las 3.30 de la tarde se volvió a reunir la sub-comisión encargada por el Gobierno de informarlo acerca de la organización y funcionamiento de la futura Asamblea Nacional Constituyente.

Se prosiguió en el estudio relacionado con la composición de la Constituyente, cambiándose ideas especialmente acerca de la representación gremial y de elección popular. Según se nos ha informado, entre los miembros de la comisión se ha producido un entendido para apreciar esta cuestión fundamental en cuanto a la generación de la Constituyente.

Se nos ha agregado que seguramente en la próxima reunión se producirá acuerdo sobre esta materia.

LA INFORMACION OFICIAL DICE

A las 3.30 de la tarde de hoy, presidida por S. E. el Presidente de la República, se reunió la Sub-Comisión de Organización y Funcionamiento de la Asamblea Nacional Constituyente, con la asistencia de todos sus miembros.

Se continuó el debate planteado en las sesiones anteriores sobre si la Constituyente debe ser elegida a base de elección popular o a base gremial o funcional.

El debate quedó casi agotado y posiblemente en la próxima reunión que se efectuará el Viernes a las P. M. se produzca acuerdo.

LA SUB-COMISION DE REFOR

En la tarde de hoy se reunir Sub-Comisión que estudia las ref constitucionales que se someterán Constituyente.

Como ya lo hemos dicho, en comisión se ha producido acuerd la apreciación de lo relacionado co régimen de Gobierno, relación entr Cámara y el Ejecutivo, fuero p mentario, etc.

En la sesión de hoy se puntuali estos diversos puntos en sus det y se estima que se producirá acuerdo definitivo.

EL PATRONATO DE MENORES Y LA INFANCIA DESVALI

Reportaje al secretario del Instituto Nacional de Criminogía, don Osvaldo Marín Ugalde

Con motivo de la campaña en que se encuentran empeñadas algunas personalidades de Valparaíso, encabezadas por el señor Intendente de la Provincia, el almirante don Salustio Valdés, hemos querido conocer la opinión de algunas personas que por su profesión, por sus estudios o por el puesto que desempeñan pueden ilustrarnos sobre estas materias.

Al efecto, hemos entrevistado ayer al abogado don Osvaldo Marín Ugalde, que desempeña el puesto de Secretario del Instituto Nacional de Criminología, y que desde hace algún tiempo, ha venido publicando en las columnas de este diario algunos artículos sobre reformas penales.

—¿Qué opina usted, —le preguntamos — sobre la iniciativa del señor Intendente de Valparaíso y algunos caballeros del vecino puerto para obtener la creación del Patronato de Menores?

—Que es una obra digna de los mejores elogios y del apoyo más entusiasta y decidido no solo del Gobierno, quien tiene el deber de hacerlo, sino también de la prensa y de todos aquellos que miren sin indiferencia el bienestar de la patria. La hermosa tarea que se han propuesto realizar estos caballeros, cristalizada en la circular que han enviado y que ustedes han publicado, justifica por demás la imperiosa necesidad de ser escuchados en las altas esferas del Gobierno y de ser imitados en su acción por los santiaguinos.

La creación de los Patronatos de Menores, de que ya he hablado en artículos récientes, viene a ser un paso más hacia la realización de las reformas penales que se hacen necesarias en nuestra legislación, según el concepto moderno de la delincuencia y vienen a constituir una poderosa ayuda para obtener la disminución de la criminalidad infantil.

Han de saber ustedes que nuestro país figura en primera línea entre los países de mayor delincuencia infantil con relación a la población carcelaria, pues hemos llegado a tener un 20.32% de dicha población, lo que es verdaderamente una enormidad. Otros países, como España y Francia se han sentido verdaderamente alarmados cuando han llegado a obtener un 8 o 9% y sus legisladores han procurado inmediatamente poner remedio eficaz a este incremento de delincuencia precoz.

Nos podría servir de consuelo, si no existiera el dicho famoso, el hecho que este aumento se ha hecho sentir en todo el mundo después de la Gran Guerra, especialmente en aquellos países afectados directamente por ella, pero ello se debe principalmente a los miles de hogares que han quedado sin jefe y a la miseria en que se han visto envueltos esos países. Algunos penalistas atribuyen también ese aumento al enorme desarrollo alcanzado por el industerialismo moderno que priva a los pequeños hasta del cuidado y protección de las madres las que al ir al trabajo dejan abandonados sus hijos, abandono precursor seguro de la vagancia y promiscuidad de la adquisición de malos hábitos y por fin de la mendicidad, del robo y hasta del crimen.

—¿Cuáles son a su juicio las causas inmediatas de que nuestro país haya llegado a un extremo tan grande de delincuencia infantil?

—Fuera del desarrollo del industrialismo, que a mi juicio ha debido también influir aquí, yo lo atribuyo especialmente al ningún cuidado que hemos tenido de atajar estos males, pues hemos dado mayor importancia a otros problemas que podían haber sido pospuestos a estos otros. Creo sintetizar las causas de este incremento, en las siguientes:

1.o —Falta de educación moral de nuestros niños desvalidos en insuficiencias de le su instrucción si es que la hayan tenido.

2.o — Falta de una legislación y vigilancia que impida en lo posible el vergonzoso concubinato en que viven las clases proletarias, lo que nos da un 40 por ciento de hijos ilegítimos, quienes no tienen derecho a pedir ni protección física ni moral de sus padres. Casi el total de los menores juzgados en Chile ignoran el nombre de sus padres. Consecuente con estas causas el VIII Congreso Penitenciario de Washington en 1911, recomendó especialmente la dictación de medidas enérgicas que tendieran a constituir violentamente, el fi preciso, la legitimación de los gares mal organizados y a ponsabilizar a los padres de perjuicios ocasionados por los jos, obligándolos además a c plir sus descuidados deberes subvenir a las necesidades de hijos La prohibición de la in tigación de la paternidad contiene nuestra legislación, sin duda, también, otro elem que contribuye a aumentar mal.

3.o — Causa poderosísima, la delincuencia infantil son t bién las pésimas condiciones vida y de habitación de los bres niños, los que nacen y desarrollan en pocilgas inmun faltas de higiene; estrechas ta el extremo de ser testigos de todo lo que ocurre en e en la más horrorosa promi dad de sexos, edades, vicios, abandonados por sus padres, instrucción, teniendo por del el mal ejemplo y la amplia li tad para seguir el camino quieran, muchas veces impulsa por sus padres. Sin temor a e vocarnos, podemos asegurar el 90% de ellos siguen por senda más fácil: la mendici la vagancia y sin siquiera zonar, puesto que son sim bestiezuelas; continúan cada más y más por esos caminos h que llega un momento en que, primera vez en su vida, se cuentran con una persona viene a decirles que habi obrado mal, según las leyes ellos no conocieron, ni su tencia, van a ser castigados el ultraje cometido a la So dad. Esta persona es el Juez cargado de aplicar el marco la ley.

¿Es posible que la sociedad justicia venga a castigar un traje a sus leyes, cuando n se preocupó de enseñar a re tarlas, ni menos de mostrar o cilitar otro camino que ev esos ultrajes.

Más que medidas represivas ben existir medidas prevent siendo una de las principales ellas el fomento y creación de Patronatos de Menores.

Nuestra legislación penal s esta materia no puede ser deficientes, bástelesrecordar ella emana de la ley de las 12 blas, perpetuada en las Part del Código Español. Esta causas eximentes y atenuantes las responsabilidad criminal gún la edad y la existencia o de discernimiento. Las leyes procedimiento no establecen ferencia alguna.

A fin de evitar esta igua de procedimientos, absolutam contraria al concepto de la minalidad que hoy impera, es, al concepto positivo de la minalidad, se han establecido algunos países los Tribunales ra Juzgar la Delincuencia I til. En Australia y en N York fueron creados, aunqu forma deficiente, el año o sea, hace 33 años; en 18 creaba en Chicago, la "Chi Court", que hoy existe en Estados Unidos. La fama de resultado traspuso el Océa el año 1905 fueron adoptados Inglaterra bajo el nombre de venile Courts; en Alemania, año después, existían en se y cinco ciudades. Francia tableció también estos tri les el año 1912, según un pr to presentado por M. Dre Bélgica los creó el mismo España en Agosto de 1918, América del Sur los tenemo Argentina y Uruguay.

Podemos resumir las car rísticas de estos tribunales e siguientes: la sustitución del por magistrados especiales nes son verdaderos padres d procesados y quienes persigu regeneración de los niños má la persuación que por el cu Consecuente con este fin p pal, se quita del juzgamient da la aparatosidad que tiene procesos contra los grandes nales, esto es, los careos, las trainterrogaciones, la asistenc barra, etc. y por último presión de la prisión y la fa del juez o jefe del Patrona otorgar la libertad vigilada.

Podría hablar todavía más de las bondades de esto bunales, porque soy un co cido de ella, pero creo q conviene presentar esta ent ta con una larga extensión, asustaría al público y no l rían, pero antes de terminar ro recordarles una frase de nieros, que es una justific más a todo lo dicho. Dic "Hay que cuidar la planta " de la semilla, sin espera " haya retoñado siniestram

BLANQUETE FINO PARA EL CUTI

Absolutamente inofensivo. Leche a base de arroz y ce Pone el cutis de una blancura muy natural. Hace desapare rojeces y puntos negros, hermoseando de una manera MAR VILLOSA.

EL FRASCO DE $ 15, REBAJADO A $ 10

SANTO DOMINGO 1280 — CASA PARTICUL

Consultas gratuitas por señora especialista en belleza outis.

SOCIEDAD.—

Señorita Alecia Urzúa Souper

K. NANYO.

DRYCO"

alimento similar a la leche materna que puede dar con toda confianza a su guagua

EN VENTA EN TODAS LAS BOTICAS

AMUERZO.— La señora Olga ño Lyon ofreció el Sábado lo en su elegante residencia . Avenida República un al-zo íntimo al cual asistieron iguientes personas:
ora Olga Cousiño de Lyon, ita Teresa Cordoso, Presi- de la República, señor don o Alessandri, señor Andrés rez Sanz, señor Emilio Tagle guez, señor Nicolás Almarza. almuerzo se desarrolló en un nte de cordialidad y elegan- los invitados fueron objeto pecíales atenciones de parte dueña de casa.

TINEE.—A mediados del mes ayo próximo se llevará a la matinée que la señorita na García de la Huerta Bal- da, ofrece a sus relaciones motivo de su estreno en so- d.

NQUETES.— Mañana Jueves Abril se efectuará en el de la Unión el banquete que migos ofrecen al señor Ju- s Eastman con motivo de óximo matrimonio.
personas que deseen adhe- pueden pasar a retirar sus s a la Tesorería del Club.
l próximo Sábado se efec- en el Club de la Unión el ete que sus amigos ofrecen or José Antonio Infante Le- con motivo de su próximo monio.
personas que deseen adhe- pueden pasar a retirar sus a la Tesorería del Club.

OVALLE. — Se encuentra so por ésta capital el Dr. lo O. Tirado Lanas, distin- facultativo de la ciudad de .

ASOCIACION JUVENTUD FEMENINA.— Centro San Isidro. — Mañana Jueves, a las 3.30 se reanudarán en este Centro, las interesantes clases de Apologética que dicta el director, señor Pbro. don Aníbal Aguayo. Dado el número de socias asistentes a la primera reunión prometen verse estas clases más concurridas aún que el año pasado, se invita a las socias y especialmente a todas las niñas pertenecientes a la Parroquia.
Se encarece la asistencia y puntualidad en la hora.

CONFERENCIA EN EL CLUB DE SEÑORAS.—Hoy Miércoles, a las 6.30 P. M., en el teatro del Club de Señoras leerá su conferencia "El Médico y la Sociedad" el Dr. don Héctor Orrego Puelma.
Se ha confeccionado un selecto programa musical para esta velada que ha despertado general interés en el público.
Cantará la señorita Lucila Godoy, escogidas romanzas acompañadas al piano por la señora Amelia Palma.

Tintura "Ideal"

De color muy natural al cabello, especialmente en negro.

FRASCO: $ 5.00

Consultas gratuitas de señora muy entendida en belleza del cutis.

Sto. Domingo 1280

CASA PARTICULAR (ALTOS)

EN HONOR DE DON LUIS MARIA ALVAREZ.
El corresponsal de "La Prensa de Buenos Aires y redactor de "La Nación", señor Hugo Silva y señora María P. de Silva, ofrecieron anoche una comida en el Restaurant Santiago, en honor del periodista argentino don Luis María Alvarez, miembro de la Redacción del citado diario bonaerense y corresponsal de nuestro diario en la capital argentina.
Asistieron además del invitado y festejantes, los señores Carlos Dávila y señora Herminia Arrate de Dávila, Ministro de Santo Domingo en Chile y Argentina, señor Tulio M. Cestero, Pedro Prado, Eduardo Barrios, Joaquín Edwards Bello y Pedro Sienna.

DE BUENOS AIRES. — Por la combinación transandina de antenoche regresaron de Buenos Aires el doctor don Víctor Gómez Martínez y señora Ana Rosa Ugarte de Gómez; y el ingeniero de los Ferrocarriles del Estado señor Jorge Guzmán Araya y señora Josefina Gómez de Ugarte.

NACIMIENTOS. — Ha nacido María Olivia, hija de don Horacio Amenábar Ossa y de la señora Laura Wormald de Amenábar.
—Ha venido al mundo, Virginia Eliana, hija del señor Ricardo F. Ramírez V. y de la señora Aurora Pérez de Arce de Ramírez.
—Ha nacido una hijita del señor Humberto Valenzuela y de la señora Laurentina Ramírez de Valenzuela.

¡No se haga el sordo ante el aviso urgente de su organismo! Ataque inmediatamente esa Tos con las

Píldoras Pectorales del Dr. Scott

BAUTIZOS.—Ha sido bautizada en la Parroquia de Ñuñoa, Leonor Luisa González E., hijita de don Luis González E. y de la señora E. de González.
Fueron padrinos el Dr. don Arturo Valenzuela R. y señora Leonor Harrison de Valenzuela.
—Ha sido bautizada, Carmen Violeta Eliana, hijita del señor Benjamín Silva y de la señora Fresia Benavides de Silva.
Sirvieron de padrinos el señor Francisco Murúa Silva y señora Carmela de Murúa.

IN MEMORIAM. —En el templo de la Gratitud Nacional se oficiarán el Jueves 30 del actual a las nueve de la mañana unas solemnes honras fúnebres en memoria del tercer aniversario de la muerte de don Arturo Vargas Barahona.

A TACNA. — Han partido a Valparaíso, para tomar el vapor que los conducirá a Tacna, el mayor señor Heraclio Valenzuela, señora Julia Puga de Valenzuela e hijita Sylvia.

SOCIEDAD BACH.—Hoy y mañana se reunirán los coros de ésta institución en el Teatro Municipal, a las 11.15 A. M., con el fin de ensayar la parte coral del próximo concierto anunciado para el 5 de Mayo. Fuera de éstos ensayos de conjunto el coro femenino se reunirá en la Biblioteca Nacional, a las 6 P. M., el Jueves 30 y el coro de hombres, ese mismo día, a las 9.45 P. M., en el Instituto de Educación Física, suspendiéndose el ensayo del Viernes en la noche.

CENTRO FEMENINO DE ESTUDIO. — Delicias 1236 (entre Gálvez y Nataniel).
Se avisa a las interesadas que el curso de Inglés, empezará el Viernes próximo 1.o de Mayo, de 5 a 6 P. M. La matrícula está abierta en la Secretaría.

DINNER BLANC. — La señorita Fanny Mackenna Lazcano, ofreció anteayer un dinner blanc en honor de la señorita Blanca Errázuriz Pereira, que parte en breve a Europa.
Asistieron las siguientes señoritas:
Fanny Mackenna Lazcano, Luz Balmaceda Alamos, Blanca Errázuriz Pereira, Ana Elizalde Mac-Clure, Ida y Cristina Mackenna y Ailca Acuña Herreros.
Y los señores: Ramón Valdés F., José Luis Ureta Rozas, Jorge Balmaceda Alamos, Luis Pereira Valdés, Enrique Campino Quesney, Germán Valdés Riesco, Roberto Ossandón G., Raúl Sánchez Antonio Bascuñán Pérez y Pedro Undurraga Fernández.

RECEPCION. — La señorita María Loreto Valdés Riesco ofrecerá en algunos días más una recepción a sus relaciones.

VIAJEROS. — De Viña del Mar, ha regresado la familia Valdés Ossa.
—Procedente de ese mismo punto ha regresado don Enrique Velasco Sanfuentes y señora Emilia Sánchez de Velasco.
—De su hacienda Kolicheo regresó don Enrique Zañartu P.
—Procedente de Valparaíso ha llegado don Carlos Errázuriz.

MANIFESTACION. — Un grupo numeroso de amigos, ofrecerá mañana Jueves en el Salón del Tea Room de Gath y Chaves un té en honor del señor Jorge Molina Wood, que sido designado 2.o Secretario de la Embajada de Chile en la República Argentina.
Las adhesiones se reciben en el Tea Room hasta las 12.30 del día señalado para la manifestación.

El Licenciado que suscribe, certifica haber usado en la anemia y debilidad en general, el preparado Arsenoglobina 18, con espléndidos resultados.—Dr. C. S. —Santiago.

RECITAL POETICO. — La señora Gabriela Grandón de Ferrada dará el 30 del presente un interesante recital poético en los salones del Centro Femenino de Estudio, cuyo programa es el siguiente:

1. El día que me quieras. Amado Nervo.
2. La puerta. Amado Nervo.
3. La rima de los ayes. Leopoldo Lugones.
4. Nocturno. Gabriela Mistral.
5. Tu me quieres Blanca. Alfonsina Storni
6. Las querellas de la esposa. Ricardo León.

II

1. El caracol. Diego Dublé Urrutia.
2. La galana. Gabriel Galán.
3. Despecho. Juana de Ibarburú.
4. Nocturno. Asunción Silva.
5. Campesina. Gabriela Sotomayor de Concha.
6. La marcha triunfal. Rubén Darío.

Nuestro mundo artístico conoce ya bastante las relevantes dotes de la señora Grandón de Ferrada que es ha hecho aplaudir por su hermosa voz, su escuela y por su fina y elegante dicción.
Su próximo recital se caracteriza por la selección que ha hecho de su variado e interesante programa, tomando a los mejores autores de la America Latina.
No es de dudar, entonces, que esta vez, como las anteriores, se muestre con toda la gracia de su delicado arte.

Teatro VICTORIA — Huérfanos y San Antonio

GRAN TEMPORADA DE CONCIERTOS SINFONICOS

"AMERICO TRITINI"

Mañana JUEVES, a las 6 P. M., PRIMER CONCIERTO DE ABONO

Novenario Beethoveniano

GRANDE ORQUESTA ::: DIRECTOR: JUAN CASANOVA VICUÑA

PROGRAMA

PRIMERA PARTE

BEETHOVEN.—1.a Sinfonía.
a) Adagio molto.
b) Andante Cantabile con moto.
c) Minueto.
d) Adagio-Allegro molto e vivace.

SCHUMANN. — Primera parte del Concierto en La Menor. Solista: AMERICO TRITINI.

SEGUNDA PARTE

DUKAS. — Ariane et Barbe Bleu.
HONEGGER. — Paste ale d'Ete.
TSCHAIKOWSKY. — Final de la 4.a Sinfonía.

NOTA.— Todos los números que componen la segunda parte, se ejecutan por primera vez en Chile.

Localidades: Casa Grimm & Kern — 99 Ahumada — 99

Gran piano de Concierto Gotrian SteinWeg

BANQUETE.—

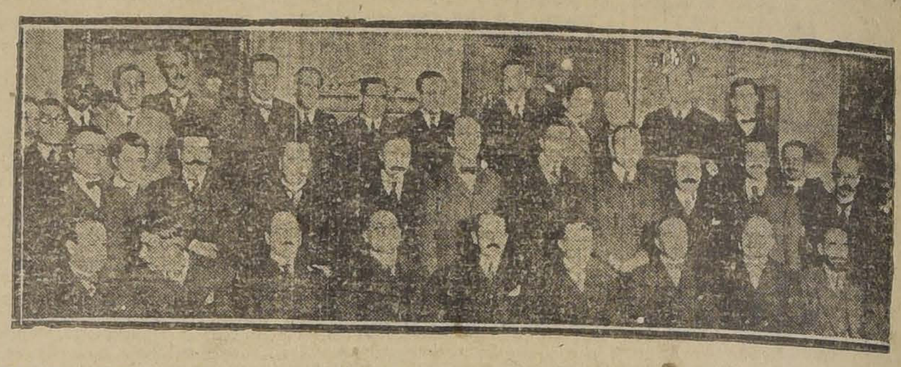

Asistentes al banquete que un grupo de amigos le ofreció anoche en el Club Domingo Fernández Concha, al señor Carlos Echeverría Reyes, con motivo de su retiro como secretario del Partido Conservador

EN LA DIPLOMACIA. —Ayer se dirigió a Europa el Consejero de la Legación de Italia, señor de Peppo.

TEA ROOM. — Un hermoso aspecto presentaba la elegante sala de Gath y Chaves en la tarde de ayer, con motivo de ser ésta de moda, donde se congregaron numerosas familias de nuestra sociedad, entre las cuales anotamos a las siguientes:
Sir Woodman Burbidge, Pablo Foucher, Pereira de Errázuriz, Pereira Bernales, Saavedra de Larraín, García Huidobro Valdivieso, Pereira de Besa, Alcalde de Moller, Balmaceda de Montt, Irarrázaval Mac-Clure, Del Río de Irarrázaval, Balmaceda Bello, Roldán Lutgen, Porter de Roldán; Gómez Nicholls, Nixon Briceño, Stagga Edwards, Astaburuaga Lyon, Mujica Díez de Bonilla, García Huidobro de Mujica, Paul de Viale Rigo, Besa Rodríguez, Orrego, Ortúzar Riesco, Riesco Llona, Eguiguren de Pereira, Vega Macher, Puga Fischer, Zañartu re Montaner, Bulnes de Domeyko, Valdivieso Cifuentes, Morandé Dávila, Vicuña Ossa, Muñoz Goldenberg, Aninat Serrano, Aninat de Undurraga, Marqués de Campo Fértil, Agregado Militar del Brasil, Donoso Urmeneta, Scroggie Vergara, Guzmán Solar, Reyes Langlois, Bunster Balmaceda, Valdés Sánchez, Matte Ossa, Suárez Orrego, Ureta Valdés, Montt Pinto, Larraín del Campo, Casanova Vicuña, López Rogers, López Edwards, Herrera de Bernstein, Alcalde de Oliva y Santa Cruz Errázuriz.
Durante la reunión de esta tarde el quinteto Carvajal ejecutará el siguiente programa:

Primera Parte

1. — Beethoven. — Egmont. Ouverture.
2. — Strauss. — Lied.
3. — Hayden. — Menuet.
4. — Wagner. — Traume.
5. — Beethoven. — Minuetto de la sinfonía N.o 1.
6. — Wagner. — Parsifal. (Fantasía).

Segunda Parte

1. — Mozart. — Suite.
a). — Gigue.
b). — Menuett.
c). — Thème et Variations.
2. — R. Strauss. —Standchen
3. — Beethoven. — Minuetto
4. — Wagner. — Albumblat N.o 2.
5. — Mendelsohn. — Athalie. Marche.

MATRIMONIO PHILLIPS RODRIGUEZ PEÑA - AMUNATEGUI LASTRA. — Mañana Jueves será bendecido a las once de la mañana en la Iglesia de San Pedro, el matrimonio de la señorita Elena Amunátegui Lastra, con el señor Enrique Phillips Rodríguez Peña.

A EUROPA. — En la combinación transandina de ayer se dirigieron a Europa los señores Carlos Hurtado E., y Carlos de Castro.
—Se encuentran en Buenos Aires, donde se embarcarán con destino a Liverpool, don Fernando Santa Cruz y señora Blanca Errázuriz de Santa Cruz.

¡A estos precios... ni una sola debe quedar!!

¡LA GRAN LIQUIDACION DE CORBATAS!

¡HASTA EL SABADO, A LAS 12.45!

¡ELIJA Ud. ENTRE 50,000!

GUSTOS ESCOGIDOS
CALIDADES INMEJORABLES
SELECCIONES DE NOVEDAD!

CORBATAS "Colmarín", seda mezcla fantasía, a $ 1.40
CORBATAS "Colmarín" seda listada y foulard fantasía, desde $ 1.90
CORBATAS "Papillón", seda mezcla fantasía, estilos de gran novedad, desde $ 1.70
LIGAS elástico, tipos de novedad, desde $ 1.50
TIRANTES elásticos, fabricación francesa, desde $ 3.90
BASTONES ingleses, madera de guindo, puños curvos gruesos, desde $ 19.50
BASTONES ingleses, caña gruesa, puños curvos, color claro, de gran moda, a $ 29.00
BASTONES de Malacca legítima, lisos, puños curvos gruesos, desde $ 39.90

Galle & Chaverlz

ONSERVATORIO CATOLICO DE MUSICA Y DECLAMACION

Apertura de nuevos Cursos de Teoría y Solfeo rítmico, Canto, clamación, Piano, Violín, Armonía, Gimnasia rítmica, Dibujo, Pinra e idiomas.
Local central confortable. Profesorado excelente. Exámenes mios. Honorarios cómodos.

atrícula 4 a 6 P. M. en Agustinas 1038 altos

PEDRO VALENCIA COURBIS, Director.

Pieles -:- Pieles

Ahorra usted dinero en comprar y transformar sus pieles en la

PELETERIA SANTIAGO

BANDERA, ESQUINA CATEDRAL

NOTA.— Consulten nuestros precios antes de comprar.

togal

He empleado el específico "TOGAL" en varios enfermos con grippe, dolores de cabeza, neuralgias, etc.; siempre con buen resultado y acción inmediata.

DOCTOR TAPIA FERNANDEZ, Maestranza 4106

Pedidos por mayor a casilla 3609. 30—A.

ESIDENCIA Y RENTA

VICUÑA MACKENNA, MUY PROXIMO A ALAMEDA

VENDEMOS

Gran edificio con espléndida casa residencia y dos de renta. ficación de primera clase, concreto armado. Parquet y calefón central.

TODO CONFORT
PRECIO: $ 450,000
DEUDA: $ 290,000

GRANDES FACILIDADES DE PAGO

237 — HUERFANOS — 1237

EDUARDO PRADO B. y Cía.

CHOCOLATE

Gratis

Solamente durante esta semana, obsequiaremos a cada comprador, una tableta del riquísimo chocolate de leche de la afamada marca "Hucke". Sigue la gran realización de todas las existencias en medias, calcetines, corbatas y pañuelos. Por cambio de giro del negocio, vendemos todos los artículos de fantasía, como paraguas, bastones, Ropa de seda para Señoras, etc., etc., a precios irrisorios.

La Reina de las Medias. — Ahumada 360.

Au Printemps de Paris

A partir de hoy Miércoles 29

REALIZAMOS

a precios sumamente reducidos, nuestros modelos de invierno. Serán OCASIONES EXTRAORDINARIAS, pues se trata de modelos ULTIMA NOVEDAD, recién recibidos de la CASA DE PARIS.

CALLE HUERFANOS 801, ESQUINA SAN ANTONIO

ASOCIACION de PROPIETARIOS DE SANTIAGO

POR ACUERDO DEL DIRECTORIO

Se cita a Asamblea General de Socios para el próximo Sábado 2 de Mayo, a fin de aprobar o modificar los Estatutos, nombrar Directorio definitivo y tratar de otros asuntos importantes para la Asociación.
La Asamblea se verificará en el local de la Institución, Bandera 564, a las 5 P. M. del día indicado.

álsamo "Bebé"

PARA CURAR INFALIBLEMENTE

Los sarpullidos, granitos, escocedduras, cortaduras de la piel y en suma las pequeñas erupciones procedentes de irritaciones cutáneas, tan frecuentes como molestas en los niños, durante la primera edad y principalmente en la época de la primera dentición

LABORATORIO IBAÑEZ

— San Sebastián (España) —

VENTA EN TODAS LAS BOTICAS

Concesionario Exclusivo en Chile

Sr. A. JORRY

Casilla 3421 — Calle Carmen N.o 9 — Teléfono Central 549

SANTIAGO

SPLENDID
EL CINE DE MODA. — DIRECCION: MAX GLUCKSMAN.
HOY 6.30 Y 10.30
SUCESO PARAMOUNT DE GRAN LUJO

"LA ENCANTADORA"
LA NOVELA DE UNA COQUETA SIN CORAZON
Por la linda y elegante MARION DAVIES
Maravillosas escenas de reconstrucción de Arte Moderno

MAÑANA. — Platea $ 3.30.
SANGRE y ARENA

VIERNES SPLENDID DIA DE MODA "5 DIAS DE VIDA" drama pasional que, en belleza, arte y emoción, supera a "LA BATALLA" POR EL GRAN ACTOR — SESSUE HAYAKAWA

Colonia Dobry para todos todos para Colonia Dobry

HOY T. REPUBLICA "EL MURCIELAGO"
El delicioso VODEVIL ALEMAN

NOTICIAS CINEMATOGRAFICAS

EL SPLENDID THEATRE DA HOY "LA ENCANTADORA"

Hoy, a las 6.30 y 10.30 P. M., presentará el reestreno de "La encantadora", obra estrenada a principios de Marzo, cuando aún no estaba la clientela del Splendid en Santiago, y obra que es tan bella como su título lo indica. Trátase de una película de lujo, de la que es protagonista Marión Davies.

Convenientemente intercalado dentro del argumento pasional de la cinta está el conocido y bello cuento de la "Bella del bosque durmiente"; este cuento ha sido tomado por la casa Paramount como un medio de hacer una presentación escénica maravillosa.

Secunda a Marión Davies en la interpretación de esta cinta el simpático galán Forrest Stanley.

En la selecta, a las 5 P. M., y primera de la noche, a las 9.30 P. M., se exhibirá la hermosa comedia sentimental, titulada: "Lo que cuesta el querer", creación de Marión Davies y Jack Holt.

"EL MURCIELAGO" GUSTO EXTRAORDINARIAMENTE AYER

Hoy se da nuevamente en los Teatros O'Higgins. Setiembre y Brasil

Las exhibiciones del alegre vaudeville alemán: "El murciélago", obra con la cual Johan Strauss se conquistó uno de los primeros sitiales entre los modernos autores de opereta, congregaron un público numeroso que obligó a poner el consabido letrerito de "localidades agotadas".

"El murciélago", por la factura de su argumento es una obra modernísima y en la cual se han explotado conforme los gustos del público las nuevas modalidades de hacer vaudevilles. Situaciones graciosísimas y en las cuales se advierte un sano deseo de divertir se suceden en una constante hilación que produce primero la sonrisa de complacencia y luego la carcajada franca y espontánea.

El público que concurrió ayer a los teatros Esmeralda, Setiembre y Brasil, gozó en forma ruidosa con las alegres y pintorescas situaciones en que se veían metidos los protagonistas. El público rió en forma pocas veces vista en un teatro de cine y la risa no era provocada por exclamaciones de "qué brutos", "qué bárbaros", que se aplican a la mayoría de los trabajos cómicos que no son de Chaplin. Aquí era una alegría sana que contagiaba y que demostraba que al fin se había hecho una verdadera comedia de corte vaudevillesco y en la que imperaran normas de buen gusto y distinción.

Da mayor realce a la película la brillante y juguetona música del maestro Juan Strauss y que es de la obra donde se tomó el argumento. La frase musical borda las situaciones y les da un relieve especialísimo, como sucede en las escenas del teatro y en donde la orquesta toca el célebre shymmi de "El murciélago" "San Pedro se divierte".

Hoy "El murciélago", se da en las dos funciones de los teatros O'Higgins, Setiembre y Brasil.

Figuras centrales de este vaudeville son las bellas actrices austríacas, Eva May, y Lia de Putty y el famoso galán Harry Liedtke, el recordado protagonista de Madame Dubarry.

TEATRO LA COMEDIA
EMPRESA ERNESTO BOUQUET
Compañía de Operetas y Revistas VELASCO
Hoy - Miércoles 29 de Abril - Hoy
Vermouth a las 6.—Noche a las 9.30.—Grandioso éxito de la preciosa revista:
La Tierra de Carmen
Notable mis en escene. Precios populares.
Pronto. Velada extraordinaria en honor de
EULOGIO VELASCO

SETIEMBRE, BRASIL Y O'H IGGINS
HOY HOY

OPERETA DE STRAUSS
EXITO RUIDOSO

"EL PRECIO DEL PLACER", VA HOY EN EL ESMERALDA

"La joya universal", "El precio del placer", la obra cuyo argumento e interpretación la hacen gemela de "Los amores de un príncipe", se da hoy en las dos funciones del Esmeralda.

"El precio del placer", es la novela de un joven aristócrata que acostumbrado a seducir con su figura y su dinero a las bellas modistillas de Broadway, cae al fin vencido por la virtud de una de ellas que resiste las seducciones y que sólo se entrega como esposa.

El casamiento, impresiona a la sociedad neoyorquina, la cual protesta de la intromisión en su seno de una plebeya, y los parientes del joven esposo llegan en su ausencia hasta expulsar del hogar a nueva cenicienta.

Las escenas que se suceden a este hecho son de una ternura infinita y en ella el amor de los recién casados, salva todas las dificultades, destruyendo añejos prejuicios y conceptos.

La mise en scene de "El precio del placer", es de una suntuosidad de buen gusto que agrada al ojo y la hace una visión encantadora.

Hoy, "El precio del placer", se da en las dos funciones del Esmeralda.

IMPERIAL

"Las piratas perfumadas".—Con una nueva proyección de "Las piratas perfumadas" hará sus dos funciones de hoy el popular cine de la calle San Diego. Pocas comedias tienen, como ésta, una trama más simpática y un desarrollo más agradable. Estudia con ironía la situación de esas muchachas de teatro a quienes por prejuicio se las califica de "piratas perfumadas", y ante cuyas siluetas todo hombre honrado huye como ante la más pérfida de la vampiresa creyendo que se le trata de esquilmar, de vaciar sus bolsillos, de arruinarlo. Pinta esta pieza con una gracia única el ambiente de teatro de bastidores adentro y la vida de ese pequeño mundillo de las coristas en que hay de todo, bueno y malo, cándido y perverso, astuto e ingenuo.

ODEON

"Mandrín" y "Chaplines".—En las dos funciones de hoy estrenará este cine un programa doble. Va la serial francesa "Mandrín", y la comedia: "Redentor por conveniencia". Completando estos programas las exhibiciones de las dos más graciosas películas de Chaplin: "El agenciero" y "El vigilante".

PROGRAMAS DE HOY

SPLENDID.—Hoy, reestreno: "La encantadora", por Marión Davies y Forrest Stanley.

5 y 9.30: "Lo que cuesta el querer", por Bebé Daniel y Jack Holt.

AVENIDA MATTA.—"Pueblo Chico, Infierno grande", de Nicanor de la Sotta.

IMPERIO.—Especial y nocturna: Día de moda: "Encadenada", por Claire Windsor y Collen Moore.

ALHAMBRA Y VICTORIA.—Especial y nocturna: "Mesalina", primera parte.

IMPERIAL.—Especial y nocturna: "Las piratas perfumadas".

AVENIDA.—Tarde y noche: "Pueblo chico, Infierno grande", por N. de la Sotta.

NOVEDADES.—"Carne de presidio".

ESMERALDA.—Tarde y noche: "El precio del placer", por Luisa Fazenda, Virginia Valli y Norman Kerry.

BRASIL.—Tarde y noche: "El murciélago", por Harry Liedtke.

O'HIGGINS.—Tarde y noche: "El murciélago", por Eva May y Lia de Putty.

SETIEMBRE.—Tarde y noche: "El murciélago", por Lia de Putty, Eva May y Harry Liedtke.

LIGA DEL TRABAJO.—Hoy, tarde y noche, segunda función de "El jinete misterioso".

MUNDIAL.—Especial y noche, Viola Dana en "A casa de emociones".

COLON.—Especial y noche, Virginia Vally, Norman Kerry y Luisa Fazenda, en "El precio del placer".

DELICIAS.—Especial y noche: William Farnum en "El conquistador".

ODEON.—Especial y noche: "Mandrín" 8.a función, "Redentor por conveniencia" y "Chaplín vigilante y "Chaplín cambalachero".

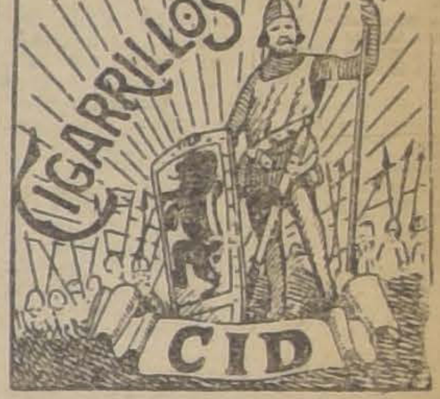

Hebra Fina, Regulares, Papel Trigo y Arroz
20 CENTAVOS

"DONDE LAS DAN, LAS TOMAN"
LA COMICA CHILENA RIVAL DE MACK SENNET, POR RAFAEL ARCOS Y TERESA JAUFFRET, SE ESTRENA EL CINCO DE MAYO PROXIMO EN LOS TEATROS DE LA SOCIEDAD VALENZUELA BASTERRICA Y Cía.

La señora Jaufrett se revela como la mejor artista de la pantalla. No podía por menos si, haciendo el papel de Amparito, le dice a su fiel alazán: "Si tú pudieras hablar... qué de cosas dirías!"

LA SALA IMPERIO ESTRENARA HOY "ENCADENADA", POR COLLEN MOORE Y CLAIRE WINDSOR

Atractivos especiales presentan las funciones de moda de hoy en la Sala Imperio. Los carteles anuncian el estreno de una producción dramática que se titula: "Encadenada", y que procede de los estudios unidos de la Goldwyn, la Metro y la Mayer, tres casas cuyas marcas tienen celebridad en todo el mundo, por el sello artístico que caracteriza a sus obras.

"Encadenada", es un drama hondo, de argumento subyugante, de tesis novedosa, de desarrollo muy original y de momentos reciamente emotivos. Sus escenas nos muestran el calvario de una muchacha hermosísima que por obra del destino implacable ha debido unirse a un hombre rudo, brutal, un bandido de las sierras que la maltrata y la hace cómplice de todas sus villanías.

Sigue el suplicio hasta que llega a la sierra un joven de la ciudad, de ascendencia aristocrática que por su educación es un hombre tímido y hasta cobarde. Por culpa de su cobardía una mujer a quien amaba presenció durante una fiesta magnífica el más alevoso crimen y desde entonces desechó su amor. El viene a la sierra a curarse de este defecto que le ha hecho indigno de la mujer que adoraba y encuentra en la víctima del hombre nefasto la ocasión para vindicarse...

Dos artistas de cartel entre nuestro público tienen a su cargo los roles principales: Son Claire Windsor y Collen Moore. Las secundan un núcleo selecto de actores todos los cuales hacen de sus respectivos personajes creaciones maravillosas.

La obra se desarrolla en dos actos en ambientes de gran lujo en que se lucen regias toilettes y el resto en la sierra, pudiéndose admirar paisajes naturales bellísimos.

"Encadenada", se proyecta en especial y nocturna con programa musical extraordinario.

"MESALINA" SE PROYECTARA HOY EN LOS CINES ALHAMBRA Y VICTORIA

Sigue siendo el "clou" de la temporada cinematográfica el estreno de la producción histórico-dramática: "Mesalina", en los diversos teatros de Santiago. Para hoy se anuncia la primera parte de esta obra en los teatro-cines Alhambra y Victoria.

"Mesalina", en realidad, es una obra extraordinaria. Desde cualquier aspecto que se la analice "Mesalina" resulta una película superior, una obra que corresponda a estudios que hizo el célebre Guazzoni antes de iniciar su filmación y a la enorme suma de millones gastados en la reproducción del ambiente de la Roma de Esplendor y de vicio en que se desarrolla la acción. La reconstrucción de joyas arquitectónicas como el forum, el circus, el senatum, el rostrum, el palatinus, bastarían para acreditar por sí sola esta obra si a ello no se agregan los valores de su interpretación y de la pintura de costumbres verdaderamente magistral que se hace a través de escenas tan interesantes como las de las pruebas atléticas y carreras de carros, los festines en casas de patricios y las diversiones en el barrio de la Suburra, etc., etc.

Rina de Liguoro, ha hecho una creación interpretando el rol céntrico en "Mesalina".

"Mesalina", se proyectará hoy en vermouth y nocturna, con programas musicales ad-hoc.

COLON

Hoy, en especial y noche, exhibe este teatro de la Plaza Ecuador, el acontecimiento de lujo de los aplaudidos artistas Virginia Vally, Norman Kerry y Luisa Fazenda, titulado: "El precio del placer". Historia de una modistilla que después de gustar todos los placeres de la vida, supo trocar los instintos de un hombre de mundo, opulento, joven de sociedad, en un amor excelso y eterno capaz de todo sacrificio.

MUNDIAL

Viola Dana, presenta en especial y noche de este concurrido teatro de la Plaza Almagro: "A caza de emociones".

DELICIAS

William Farnum, exhibe en especial y noche de este Teatro de San Alfonso, su triunfo dramático, titulado: "El conquistador".

IRIS

"La marca del zorro".—Hoy estrena este teatro en las funciones de tarde y noche a precios corrientes: "La marca del zorro", interpretada por Douglas Fairbanks.

AVENIDA

"Pueblo chico, Infierno grande". — La nueva producción de Nicanor de la Sota: "Pueblo chico, Infierno grande", que ha triunfado ampliamente en Santiago, será exhibida en las funciones de hoy, tarde y noche, en esta Sala.

Esta cinta refleja el alma de nuestro pueblo, siendo por lo tanto la más chilena de todas las cintas que se han editado hasta la fecha. Su trama es sencilla, pero tiene toda la emoción que fluye de las cosas arrancadas a la vida misma; es por esto, humana y conmovedora. Nicanor de la Sotta y Haydée Recabarren tienen a su cargo los roles principales.

LIGA DEL TRABAJO

"El jinete misterioso". — Hoy estrena este cine la segunda función de "El jinete misterioso", por William Desmond y Eileen Sedgwick.

MINERVA

Hoy dará este cine de la calle San Pablo en sus dos funciones la sexta y séptima funciones juntas de la serie francesa: "Mandrín"; además se darán las cómicas: "La vieja verde", y "Bailarina improvisada".

ENFERMERAS
Acabamos de recibir en tres tomos el libro titulado "LA ENFERMERA". Resumen de los conocimientos más indispensables para la buena asistencia de los enfermos.
TOMO I. — Nociones de Anatomía y Fisiología.
TOMO II. — Nociones de Higiene, Patología general y Terapéutica.
TOMO III. — Asistencia a los enfermos de las diferentes especialidades. Medicina y Cirugía de Urgencia. Vendajes. Los tres tomos: $ 32.40.
LIBRERIAS CALPE
DELICIAS 907.— SANTIAGO
CONDELL 4.— VALPARAISO

Realización de Novelas
COLECCION "DIARIO ILUSTRADO", PRECIO: 50 CENTAVOS, EL TOMO
M. DELLY.— Los Buhos de los peñascos rojos.
M. DELLY.— La pequeña Canonesa.
G. B. BURGIN.— Diana de los ensueños.
J. SCHULTZ.— La novena de Coleta.
E. MARLITT.— Barba Azul.
CHAMPOL.— El marido de Simona.
HENRY HARLAND.— La usurpadora.
H. BORDEAUX.— María Luisa.
MARU FLORAN.— La Escritora.
M. ARGUIPERSE.— El camino tiene espinas.
U. T. DE MANTEUFFEL.— Dora.
L. PALIARD.— Vencida.
C. ALMOYRE.— A través del misterio.
RENE BAZIN.— Stephanette.
M. MARYAN.— El secreto del marido.
CURTIS YORKE.— Idilio en las minas.
BARONES DE ORCZY.— Beau Brocarde
P. GOURDON.— El precio de una alma
DORA ERLEGARI.— Cirstina Auberjol.
F. FABRE.— Julián Savignac.
JUANA DE COULOMB.— La Princesa Stepanofska
I. SCHUTZ.— Dzinn.
D. D'ARCHIMBAD.— Através de la tormenta.
El testamento del señor D'Edquoy.
COLECCION PRINCESA. PRECIO: $ 5.80, EL TOMO
RENE STAR.— Amada en el dolor.
J. DE LA BRETE.— Silencio heróico.
ROMAN D'ARTUS.— Por los senderos del amor.
ALICE PUJO.— Rosa Perrin.
A. DOURLIAC.— La Marquesita.
F. O'NOLL.— La Profesora de Piano.
P. SOGONZAC.— El secreto de Kernic.
J. DES GACHONS.— El mal paso.
MATILDE AIGUEPERSE.— A los dieciocho años
M. ALANIC.— Amor es vida.
J. DE LA BRETE.— Amor que todo vence.
GUY WIRTA.— Ninón.
DELLY.— Anita.
K. TYNAN.— Kitty.
H. ARDEL.— Un cuento azul.
GUY CHANTEPPLEURE.— Ruinas en flor.
CHANDENEUX.— Los terrores de Lady Susana
D. GERAED.— Restitución.
H. ARDEL.— El sueño de Suzy.
COLECCION "LA NOVEVLA ROSA". PRECIO: $ 2.30 EL TOMO
HENRY ARDEL.— Sola.
CHAMPOL.— Caso de Conciencia.
E. LE MAIRE.— El novio desconocido.
J. DE LA BRETE.— Un vencido.
AGUILAR CATENA.— Herida en el vuelo.
BERTA RUCK.— La muchacha que se declaró.
MATILDE ALANIC.— Errores del Corazón.
M. LOPEZ ROBERTS.— El novio.
H. ARDEL.— La señorita Orliss.
PAUL BOURGET.— Las dos hermanas.
P. ACIETE.— La novela Maddya.
MATILDE ALANIC.— Deber de hijo.
A. LICHTENNBERGER.— La hermanita de Trott.
CARLOS FOLEY.— El parque de los pájaros azules
C. N. WILLIAMSON.— El diario de la novia.
E. LE MAIRE.— El sueño de Antonio
F. MUÑOZ PABON.— Temple de Acero.
T. TRILBY.— Una muchacha moderna.
MATILDE ALANIC.— La solterona.
E. WHARTON.— La soñada aventura.
C. TROUESSART.— Ceguedad.
WILLIAMSON.— La dama del aire.
G. D'ABLANCOURT.— El drama de Maisson-Dieu.
"LIBRERIA DE LA FEDERACION"
CALLE BANDERA 649

Pueblo Chico, Infierno Grande
CON MUSICA ESPECIALMENTE ADAPTADA
6.20 — HOY — 9.30
PLATEA: $ 2.20
AVENIDA

FRANKLIN

Hoy Miércoles: "Sangre y arena", la célebre novela de Vicente Blasco Ibáñez, puesta en escena por la Paramount, e interpretada por Rodolfo Valentino".

"Donde las dan la toman" — El público espera con verdadera y justa impaciencia el estreno de la película que han hecho Rafael Arcos con su esposa la señora Teresa Jauffret.

No podía ser de otra manera, toda vez que los que han visto actuar a Arcos y señora en el teatro hablado han podido apreciar las condiciones poco comunes que poseen para el teatro hablado. En la pantalla la mímica y la comicidad de la expresión, tanto de los primeros actores de "Donde las dan las toman", como de los demás, producirán en el público la hilaridad que causan los motivos de risa tratados con la discreción de quien sabe trabajar para el teatro. El estreno de esta película, sobre la cual informaremos diariamente a nuestros lectores, se llevará a cabo el cinco de Mayo próximo en los teatros de la Sociedad Valenzuela Basterrica y Cía.

DIECIOCHO

"Sangre y arena".—Hoy, especial y noche, en funciones fuera de abono, presenta este teatro dos nuevas exhibiciones de la obra de Blasco Ibáñez: "Sangre y arena", por Rodolfo Valentino.

Mañana, día de moda, en funciones de abono, la graciosa comedia Universal, "Oh, doctor".

REPUBLICA

"El murciélago".—En las funciones de especial y noche el estreno de "El murciélago", la adaptación de la famosa opereta de Strauss, marcará un suceso de arte alemán. Es un divertido y delicioso vodevil en el que aparecen momentos encantadores de noviazgos, lunas de miel, noches de boda, etc. La interpretación está a cargo de las dos lindas actrices alemanas Gloria May y Lia de Puti. Para las funciones de mañana se anuncia el estreno de "Mucha ropa y poco abrigo", creación de Gloria Swanson.

SALA ORIENTE
SAN FRANCISCO 178
—HOY—
ESPECIAL Y NOCHE
REGIA ORQUESTA

Pueblo Chico, Infierno Grande

AVENIDA MATTA

"Pueblo chico, Infierno grande".—Hoy en especial y noche repetirá este cine por última vez la triunfal película chilena de Nicanor de la Sotta, titulada: "Pueblo chico' Infierno grande". Ha sido ésta, sin duda alguna, la producción nacional en que la perfección ha sido alcanzada en un más alto grado. La sencillez y naturalidad son las características del trabajo de todos sus intérpretes.

TEATRO
FRANKLIN
SAN DIEGO 2015
HOY: ESPECIAL Y NOCHE

REPUBLICA. — Especial y noche: "El murciélago".

MINERVA. — 6.a y 7.a funciones de "Mandrín", y programa cómico.

EXCELSIOR.—Especial y noche: "Pueblo chico, Infierno grande", por Nicanor de la Sotta.

ATENAS—Especial y noche: "Pueblo chico, Infierno grande", por Nicanor de la Sotta.

PROVIDENCIA.—Especial y noche: "Resplandores de media noche".

FRANKLIN. — Hoy vermouth y noche: "Sangre y arena".

POLITEAMA.—"Sangre y arena".

ELECTRA.—"El groom número 13".

DIECIOCHO. — Hoy, especial y noche: "Sangre y arena".

IRIS.—"La marca del zorro", por Douglas Fairbanks (Precios corrientes).

ESTUFAS
A CARBON
A GAS
A PARAFINA
Y ELECTRICAS
APRESURESE EN ADQUIRIR LA SUYA
SANTIAGO WEBB & CO.
CASILLA 1767.—ESTADO 156-170.-Tel. Ing. 3176-3177

DEPILATORIO INOFENSIVO
Sólo por quince días, a partir del 1.o de Mayo, se seguirá vendiendo al ínfimo precio de $ 1. En adelante se venderá a
$ 2 CAJA
Se depila dejando el cutis terso como si jamás hubiera existido vello.
Trabajo ejecutado por señora especialista en belleza del cutis. Consultas gratuitas en imperfecciones de la piel: paños, verrugas, pecas, etc.
SANTO DOMINGO 1280 — CASA PARTICULAR

Cocinera
Se necesita una cocinera chilena para llevar a Europa y servir en casa de familia extranjera que ha residido muchos años en Chile.
Es indispensable que sea competente, sana, limpia y que tenga de 25 a 30 años.
Dirigirse a ROSAS 1260

SANGRE Y ARENA por Rodolfo Valentino

INFORMACIONES CABLEGRAFICAS DEL EXTERIOR

DE NUESTROS CORRESPONSALES ESPECIALES VIA EASTERN Y ALL AMERICA CABLES INC. Y DE "THE UNITED PRESS". LOS ORIGINALES DE TODOS LOS CABLEGRAMAS QUE SE INSERTAN EN ESTA SECCION ESTAN A DISPOSICION DEL PUBLICO EN ESTA IMPRENTA.

Mr. Churchill presentó a la Cámara de los Comunes el nuevo presupuesto

Esto causa buena impresión, aún en los círculos laboristas. — Consulta un aumento de las tarifas aduaneras y una disminución de ciertos impuestos. — Se declara convencido de que la situación financiera del país requiere la vuelta del standard oro. — Presentará hoy a la Cámara un proyecto consultando la contratación de un crédito por trescientos millones de dólares en Estados Unidos. — La libra experimenta un alza, a raíz de las declaraciones de Mr. Churchill.

LONDRES, 28. — Mr. Churchill anunció en la Cámara de los Comunes que el Gobierno había decidido permitir que el Banco de Inglaterra exporte el metálico, desde hoy en adelante.— (U. P.)

LONDRES, 28. — Winston Churchill propuso que se volviera a poner en vigencia las tarifas Mackenna, que habían sido revocadas por el Gobierno laborista.— (U. P.)

LONDRES, 28. — En la Cámara de los Comunes, Mr. Churchill presentó un proyecto de ley con el fin de autorizar el rescate de billetes y monedas, pero solamente a opción del Banco de Inglaterra.

La ley que prohibe la exportación del oro expira el 31 de Diciembre, el Gobierno ha decidido no volver a renovar esta ley. —(U. P.)

LONDRES, 28 (Flash). — Mr. Churchill anunció, en la sesión de la Cámara de los Comunes, que, a contar desde hoy día, regirá de nuevo, el tipo del oro en todo el país. — (U. P.)

LONDRES 28.—Mr. Churchill ha producido la impresión que se anticipaba con la presentación de los presupuestos, los que han causado un sentimiento de alivio en todo el país, pues impone menos gravámenes a los contribuyentes.

Este nuevo proyecto sigue las ideas norteamericanas, que consisten en volver al país a la normalidad, en el restablecimiento del standard oro, en el pago de las deudas extranjeras, en hacer economías y en una reducción de los impuestos sobre las pequeñas rentas y en el aumento de las tarifas aduaneras.

Por consiguiente, el público, en general, parece estar muy satisfecho con estas nuevas medidas, pues demuestran que los conservadores no iniciarán una política reaccionaria, en vista de las próximas elecciones.

Se considera que la reducción del impuesto sobre la renta beneficiará a todas las clases, pues también consulta la reducción del impuesto sobre los sueldos extremos de las pequeñas rentas.

Los impuestos sobre las grandes herencias han sido aumentados en forma extraordinaria.

LONDRES 28—Mr. Churchill anuncia que habrá cambios radicales en lo que se refiere a las pensiones, pues el límite de edad será reducido de 70 a 65 años.

Según la nueva ley, desde Enero se pagará la suma de 10 chelines semanales a las viudas cuyos maridos estaban asegurados. Además de esta suma, recibirán 5 chelines semanales por el primer hijo y 3 chelines por cada hijo menor de 14 años.

Las nuevas tarifas aduaneras castigarán a la importación de los automóviles y películas norteamericanas, y además gravarán las sedas artificiales. Los artículos que proceden de las colonias y dominios británicos serán gravados por tarifas reducidas.

Se nombrará un comité encargado de estudiar la reducción de los gastos, con el fin de rebajarlos progresivamente en 10 millones de libras anualmente, hasta que se alcance la cifra normal.

El proyecto de los nuevos impuestos ha causado la admiración de todos, incluso la de los laboristas, pues todos los impuestos sobre las rentas superiores a 7,000 dólares han sido aumentados en forma progresiva.

A pesar de que los laboristas se quejan del aumento de las tarifas, los presupuestos presentados constituyen un nuevo triunfo de Mr. Churchill.—(U. P.)

LONDRES, 28. — Esta mañana, apenas se abrieron las puertas de la Cámara, un centenar de diputados, incluso lady Astor, entraron apresuradamente, para elegir lugares estratégicos a fin de presenciar la sesión en que Mr. Churchill iniciaría su discurso sobre el presupuesto.—(U. P.).

LONDRES, 28. — Mr. Churchill anunció en la Cámara de los Comunes que las entradas, según los nuevos presupuestos, ascenderían a 826 millones de libras esterlinas, y los gastos a 799 millones, dejando un saldo al haber de 26 millones 600 mil libras. Agregó que no anticipaba un gran aumento de los negocios, pero sí un aumento gradual y seguro.

Gran Bretaña debe recibir de Alemania 9 millones de libras esterlinas por el capítulo de reparaciones, pero aún que no se anticipaba al pago de las deudas por los países aliados durante 1925, en caso que se recibiera la cuota que le corresponde a Francia, este pago constituiría un verdadero alivio. —(U. P.)

LONDRES, 28. — Mr. Churchill presentará mañana un proyecto de ley con el fin de obtener un crédito de 300 millones de dollars en los Estados Unidos si fuese necesario. Pidió a las Cámaras que en vista de la urgencia se votará sin pérdida de tiempo.—(U. P.)

LONDRES, 28. — Mr. Churchill está convencido de que la situación financiera del país requiere la vuelta al standard oro, pues las reservas de oro acumuladas ascienden a 153 millones de libras.

Cree que esa medida traerá como consecuencia un gran aumento de los negocios. Se inicia una época durante la cual la estabilidad económica será más segura, pues además de Inglaterra, los Estados Unidos y Alemania en diferentes formas, vuelven hacia el Standard oro. —(U. P.)

NUEVA YORK, 28.— La libra esterlina ha experimentado un alza a consecuencia de las declaraciones de Mr. Churchill, quedando a 4.82 dollars.

LONDRES, 28.— Según las nuevas tarifas aduaneras la seda artificial pagará 4 chelines por libra. Sólo este derecho producirá más de 4 millones de libras durante 1925, y 7 millones en 1926.

En cuanto a las tarifas conocidas por el nombre de Mackenna, se calcula que éstas producirán 1.600,000 libras esterlinas en 1925, y 3 millones de libras en 1926. Estas últimas tarifas entrarán en vigencia el 1.o de Julio.—(U. P.)

LONDRES, 28.— El Gobierno parece estar acumulando discretamente su reserva de dollars para efectuar los pagos que vencen en el presente presupuesto se toma en más de 166 millones de dollars.

Se dice que actualmente se llevan a cabo negociaciones respecto al pago de la deuda de Francia, pero el presente presupuesto no toma en cuenta dicho pago durante este año. —(U. P.)

LONDRES, 28.— Mr. Churchill propone una reducción del impuesto sobre la pequeña renta de 2 1/2 por ciento, es decir de seis peniques por libra.— (U. P.)

LONDRES, 28.— Mr. Churchill durante su discurso sobre los presupuestos, declaró que éstos arrojaban un superávit que se dedicaría al pago de las deudas. Declaró que se debía continuar la política de amortización de la deuda. Se espera que en el plazo de cinco años el interés de las deudas nacionales será reducido a razón de 75 millones de libras al año.

Declaró que los dominios británicos volvían al Standard oro. — (U. P.)

Don Emilio Bello Codesido entrevistado en Buenos Aires

Antes de embarcarse para Europa, hace declaraciones a los periodistas. — Se refiere a los acontecimientos de Setiembre y Enero, a las reformas constitucionales y al fallo del Presidente Coolidge.

BUENOS AIRES, 28.—A bordo del vapor "Massilia" se embarcó con destino a Europa don Emilio Bello Codecido, acompañado de su esposa, señora Elisa Balmaceda de Bello y de don Ernesto Torrealba y de don Manuel García.

Despidieron a los viajeros en el puerto, todos los miembros de la embajada chilena y muchos residentes chilenos.

Antes de embarcarse, el distinguido viajero hizo declaraciones a los periodistas en el sentido de que la revolución de Setiembre se había inspirado en una necesidad, puesto que la iniciativa del poder ejecutivo se veía esterilizada irremisiblemente por el Congreso, desde hacía muchos años. Declaró que la revolución de Enero, se había hecho para confirmar aquel sentido inicial y para apartar los obstáculos que se interpusieron para ello.

"Desde luego— dijo— el regreso del Presidente Alessandri, víctima de circunstancias accidentales, era una necesidad elemental. El Gobierno que yo presidí lo entendió naturalmente así, manteniéndose neutral en cuanto a los intereses partidarios y limitándose a mantener el orden público".

"Entregado el Gobierno al señor Alessandri, sólo cabía contribuir a que la normalidad se afirmase definitivamente".

"En cuanto a la actitud del Ejército y de la Armada, todo ha venido a demostrar que no hubo, como pudo creerse, tentativas de primacía militarista. Las fuerzas militares colaboraron para obtener para el país lo que era la aspiración nacional. Lo que dió lugar a confusiones fué la actitud de los opositores políticos del señor Alessandri. Cuando se produjo el movimiento de Setiembre, creyeron que podían contar con el Ejército para imponerse, aprovechando el hecho de que se hubiese aceptado la renuncia del Presidente de la República. Se creyeron favorecidos por la situación para sus fines partidarios y ahí surgió la candidatura del señor Errázuriz. Pero la revolución de Enero los desengañó. Ella fué la revelación categórica de que la idea y el sentimiento de la democracia, no corren peligro en mi país, pues las fuerzas armadas son las primeras en sostenerlos. Fué así mismo la comprobación de las tendencias liberales y de las que en la cuestión social y en diversos aspectos de la vida pública, propiciaba el gobierno del señor Alessandri. Así, pues, tales ideas podrán afirmarse en terreno sólido, pues la aspiración que mostraron las revoluciones de Setiembre y Enero, se halla en vías de realizarse plenamente. Esta es la misión inmediata que toca cumplir al señor Alessandri, cuya talento de estadista y cuyo aumentado prestigio son para ello suficiente garantía".

Interrogado el señor Bello sobre si la cuestión social, que tanto preocupa al señor Alessandri ofrecía ahora un aspecto diverso del que presentaba antes de los acontecimientos ocurridos desde Setiembre, contestó:

"Fundamentalmente, no. Pero la Independencia del Poder Ejecutivo y la colaboración del Congreso permitirán, sin duda, que el problema social se resuelva de una manera metódica y en una situación de equilibrio. Los opositores políticos del Presidente Alessandri creen que las iniciativas de este, favorables al mejoramiento de la clase obrera son peligrosas. Hubieran podido serlo acaso, cuando el Ejecutivo, teniendo coartadas sus iniciativas por el Congreso, no conseguía trabajar en un plan integral de Gobierno en su administración. La cuestión social se relaciona estrechamente con la economía nacional y con el valor de la moneda y es evidente que sólo en una obra planeada y armónica pueden consultarse los diversos intereses que se asocian en ambas cuestiones.

Después de hacer otras consideraciones acerca de los beneficios que traería a Chile la independencia del Ejecutivo y una reforma constitucional que corrigiera la defectuosa y anárquica práctica constitucional, el señor Bello Codesido dijo que la materia de reforma debía considerarse una, que es fundamental, a su juicio, y ella es la descentralización administrativa, sin llegar al sistema federal y sin apartarse de la forma unitaria de gobierno.

Así, en su opinión, las influencias absorventes de la capital intervendrían menos en los asuntos y problemas regionales y las provincias alcanzarán una relativa autonomía. De esta suerte los hombres, en los consejos de cada una de ellas, estarán en contacto con los intereses económicos de la región y podrán concurrir eficazmente a su propio desarrollo y progreso. Del mismo modo el progreso nacional y el mejoramiento espiritual podrán atenderse más ampliamente por el Gobierno reorganizado por el señor Alessandri, para quien la instrucción pública y el fomento de todas las iniciativas de cultura son una preocupación constante.

Por último, el señor Bello habló del efecto que había producido en Chile el fallo del Presidente de los Estados Unidos en el pleito sobre Tacna y Arica, que era un sentimiento de satisfacción general por el triunfo de la tesis chilena en cuanto a la realización del plebiscito.

En cuanto al descontento peruano, piensa que es infundado, puesto que la resolución del plebiscito, era la única solución conforme con el Tratado de Ancón, para los fines de llegar a un arreglo definitivo.

"Si el fallo no hubiese decidido el plebiscito— agregó—el problema hubiera quedado más oscuro que antes".— (Especial).

El Campeonato Panamericano de Box

Caldera no boxeó ayer, por estar resentido de la nariz. — Grecco reanudará hoy su entrenamiento. — El torneo despierta gran interés en Boston.

NUEVA YORK, 28.—A medida que se aproxima la fecha del campeonato panamericano de box, se advierte mayor entusiasmo entre los aficionados a este deporte. Desde Nueva York, varios centenares de ellos, entre los cuales se cuentan muchos suramericanos, se trasladarán oportunamente a Boston a presenciar los encuentros que prometen ser muy interesantes.

El equipo suramericano ha proseguido metódicamente su entrenamiento. Ya se advierten notables progresos entre sus componentes.

Hoy, después de los ejercicios de gimnasia preliminares, Purcaro y Lencinas hicieron dos fuertes rounds con guantes, notándose que el último castigaba duramente a su adversario dominándole de manera notable.

Lencinas hizo todavía un round con Balarino.

Méndez hizo un round con el peso pluma Lucio Limpia. Fué ésta una vuelta liviana, pues Méndez no quiere violentar su training, debido a un fuerte resfriado que todavía lo aqueja.

Méndez, sin embargo, hizo a continuación un round con Silva, quien usó muy regularmente su derecha.

Finalmente, Gómez boxeó dos activos rounds con Silva.

El chileno Caldera se limitó hoy, en Madison Square Garden a hacer algunos ejercicios de gimnasia. No boxeó debido a que se encuentra resentido de la nariz.

Grecco, quien como se ha anunciado estuvo enfermo durante varios días, abandonó hoy el lecho. Reanudará mañana su entrenamiento.

Noticias recientemente recibidas de Boston informan que la totalidad de las localidades de ring, están tomadas, pues reina allí un enorme entusiasmo por presenciar el campeonato panamericano de box. —(U. P.).

CHINA
Hazañas de 600 bandidos chinos

LONDRES, 28. — El "Central News" informa que seiscientos bandidos chinos atacaron al pueblo de Tsulingchung, cuyos habitantes huyeron presas de terror tan pronto aparecieron.

Los bandidos se apoderaron, en esta ocasión, de cien habitantes, encerrándolos en una caverna y procediendo en seguida a incendiar el local, por medio de una enorme fogata ,a consecuencia de lo cual la mayoría de los desgraciados encontraron la muerte. Algunos de ellos lograron huir del incendios, pero fueron apedreados a muerte, despiadadamente.—(U. P.)

PEKIN, 28. — **El Embajador de los Soviets,** señor Karakhan, aceptó el honor de ser designado decano del Cuerpo Diplomático de esta capital.—(U. P.)

BULGARIA
CRIMENES DE LOS REVOLUCIONARIOS

VIENA, 28. — Anuncian de Sofía que los revolucionarios mataron ayer a un regidor e hirieron al alcalde de Bojana, en uno de los suburbios de Sofía.

Un oficial, al tratar de tomar presos algunos individuos sospechosos, recibió varios balazos. Los criminales, al escapar, dejaron caer un maletín que contenía varias bombas. — (U. P.)

MANIOBRAS DEL EJERCITO BRITANICO
Se realizarán en Setiembre de este año

LONDRES, 28.— Si se lleva a efecto la Conferencia de Desarme de Washington este Otoño, esta coincidirá con las primeras maniobras del ejército británico realizadas desde la guerra europea.

La experiencia adquirida por las fuerzas de tierra y aéreas, en el curso de la guerra, será de nuevo llevada a la práctica.

Las maniobras se efectuarán en Setiembre, en los condados de Humpshire, Wiltshire, Berkshire, Surrey, Sussex y Dorset. Los "Colorados" y los "Azules" librarán "batallas a muerte" en los cerros y campos de la localidad.

Las tropas que actuarán serán cuatro divisiones regulares de infantería, una brigada de infantería territorial, una división de caballería, un grupo de tanques y un escuadrón de las fuerzas aéreas. Todas estas fuerzas serán concentradas en el terreno de las maniobras a fines de Agosto y a principios de Setiembre, y se entrenarán hasta fines de este último mes, época en que empezarán las maniobras.

Según lo ha anunciado el Departamento de Guerra Británico, es poco probable que estas maniobras se realicen todos los años, debido principalmente a que se desea evitar mayores gastos. Desde luego, las autoridades se han dirigido a los propietarios para que contribuyan a que estos ejercicios militares sean realizados con el menor gasto posible, existiendo una disposición del Parlamento, según la cual las tropas están autorizadas para penetrar en los terrenos de los agricultores, y proveerse de agua, prácticamente, en todos los terrenos en que se llevarán a cabo las próximas maniobras.

Una comisión civil compuesta de los habitantes que serán en parte afectados por las maniobras, y de autoridades del Departamento de Guerra, estará a cargo de controlar los perjuicios originados por los ejercicios. — (U. P.)

LECHE

Se vende, a contar desde el 1.o de Junio, la producción de la Hacienda "Lo Herrera", Estación de Nos. Dirigirse al

ADMINISTRADOR

ACTIVIDADES DEPORTIVAS MUNDIALES

OTRA PELEA DEL CHILENO LOAYZA

NUEVA YORK, 28. — Se ha ofrecido la suma de 1,200 dólares al chileno Estanislao Aguilar Loaiza (El Tani), para que se enfrente con el campeón de peso liviano de Cuba, Delpino.

La oferta fué hecha por un empresario cubano, y la pelea se realizaría en La Habana. El chileno aún no ha contestado. — (U. U.)

LISBOA, 28. — En la partida de football entre los brasileños y portugueses, los primeros marcaron en el primer tiempo, contra cero de los portugueses. (U. P.)

LISBOA, 28. — La partida de football entre los equipos brasileños y portugueses, terminó con el siguiente resultado:

Brasil: 6;

Portugal: 0. — (U. P.)

LISBOA, 28.—A bordo del "Flandria" partieron los footballers paulistas.—(U. P.)

LAKEHURST, 28. — Se anuncia que las informaciones sobre el tiempo no son favorables para que el dirigible "Los Angeles", emprenda su vuelo, el que será, probablemente, aplazado hasta el Miércoles. — (U. P.)

El dirigible "Los Angeles"

LAKEHURST, 28. — El dirigible "Los Angeles" emprenderá su jira a Puerto Rico, según se informa, antes de mediodía. — (U. P.)

VIAJE ALREDEDOR DEL MUNDO

Lo emprenderá en Mayo una pequeña embarcación británica

LONDRES, 28. Los que suelen pasear por los alrededores del puerto de Nueva York, tendrán la oportunidad de ver, en el mes de Junio, una pequeña lancha de salvación, con velas negruzcas, compuesta de cinco tripulantes, además del piloto, dirigiéndose hacia el puerto.

Se trata de un bote de salvación inglés, que emprenderá viaje desde el Támesis, alrededor del mundo, en el mes de Mayo, siendo Nueva York su primer punto de descanso.

La embarcación, que hasta hace poco pertenecía al servicio de salvación de vidas de Gran Bretaña, es un barco abierto, de 39 piés de largo por 9 piés 6 pulgadas de ancho.

Cuenta con una instalación de radio y un motor auxiliar. Se cree que su viaje alrededor del mundo durará dos años y medio.

El piloto será el capitán Jorge Everett Ritchens, que se ha dedicado a la salvación de vidas en el puerto de Pontdon. Dice, jocosamente, que ahora se trata de dar la oportunidad a otro de salvarle la vida.

Una abundante cantidad de víveres les será suministrada a los tripulantes, para que la arriesgada hazaña les sea más llevadera.—(U. P.)

GRAN BRETAÑA
Sobre una conferencia de desarme

LONDRES, 28.—Contestando a una pregunta en el House of Commons, Mr. Baldwin manifestó que aún no se veía síntoma alguno respecto a la próxima convocación de la Conferencia de Desarme. — (U. P.)

LONDRES, 28. — El embajador brasileño, señor Oliveira Lima, entregó sus credenciales al rey con la ceremonia de costumbre.—(U. P.).

LONDRES, 28. — Falleció el subsecretario permanente de Relaciones Exteriores, sir Eyre Crowe. — (U. P.).

ITALIA

ROMA, 28. — El aviador de Pinedo reanudó su vuelo ,abandonando Bushire con dirección a Benderabbas. — (U. P.)

LA PRINCESA MAFALDA SE CASA

LONDRES, 28. — "El Daily Express", publica la noticia del próximo compromiso de la princesa Mafalda, segunda hija de los reyes de Italia, con el príncipe Felipe de Hesse. — (U. P.)

ROMA, 28. — La Legación albanesa desmintió los rumores según los cuales Zogu habría fallecido a consecuencias de una operación quirúrgica. — (U. P.).

ROMA, 28. — Los ministros británicos de Colonias y Aviación, Amery y Hoare, inspeccionaron dos aeródromos locales, volando en dirigible sobre la capital.

En breve visitará la isla de Malta una escuadrilla de aeroplanos, retribuyendo la visita que hiciera recientemente una escuadrilla británica a las bases aéreas del Tirreno. — (U. P.).

HOLANDA

LONDRES, 28.— El corresponsal de The Central News Agency en Amsterdam anuncia que falleció el famoso actor Luis Bouwmesster.— (U. P.)

ALEMANIA

BERLIN, 28. — Ha fallecido en Wiesbaden el ex-Ministro de Cultura, señor Konrad Haenisch. (U. P.)

PORTUGAL

LISBOA, 28.— Las autoridades militares pusieron en libertad al jefe nacionalista Cunha Leal y también a García Loureiro.—(U. P.)

Dobry ya no es enigma

FUELLES DE 24 A 30 PULGADAS

ESMERILES para todos usos, de la acreditada marca "Carbolón"

TERRAJAS para pernos y cañerías, y repuestos para estas terrajas.

CUCHILLOS para cepilladoras, de 5, 12, 16 y 24 pulgadas.

SIERRAS para trozar y rajar,

SIERRAS de dientes postizos y dientes de repuestos para las mismas.

LIMAS de todas clases.

Ofrece a precios convenientes el Departamento de Mercaderías de

MORRISON & Co., SANTIAGO

COMPOSTURAS
Bandera 139
Teléfono-Inglés 4699

AVISOS • LUMINOSOS

CONSTRUIMOS E INSTALAMOS DE TODAS CLASES Y SEGUN LA INDOLE DEL NEGOCIO

Planos y demás antecedentes, en nuestro departamento de instalaciones

SIEMENS-SCHUCKERT-LIMITADA-Compañía de Electricidad

HUERFANOS N.o 1017 — SANTIAGO — CASILLA N.o 104-D.

INFORMACIONES CABLEGRAFICAS DEL EXTERIOR

DE NUESTROS CORRESPONSALES ESPECIALES VIA EASTERN Y ALL AMERICA CABLES INC. Y DE "THE UNITED PRESS". LOS ORIGINALES DE TODOS LOS CABLEGRAMAS QUE SE INSERTAN EN ESTA SECCION ESTAN A DISPOSICION DEL PUBLICO EN ESTA IMPRENTA.

La elección de Hindenburg tiene inquietos a socialistas y comunistas

Creen que con el nuevo Gobierno vendrá el encarecimiento de la vida y una reducción en los salarios — Se estima que el triunfo de las derechas se debe al tratamiento que los aliados dieron en sus primeros años a la República alemana.

En toda la Europa Central ha causado mala impresión la elección del nuevo Presidente. — Hindenburg no hará declaraciones antes de haberse cargo del poder. — Se estima que el nuevo Gobierno no introducirá cambios en la política exterior del Reich.

EL ACTUAL GABINETE NO RENUNCIARA

...itud hostil de los comunistas

...RLIN, 28.—El Partido Comu... ha proclamado una huelga de ...cuatro horas, que se iniciará ...a de la inauguración del pe... presidencial del mraiscal von ...nburg.

...solicitado que los ex-miembros de la Casa Real sean expul... del país y sus bienes confis... —(U. P.).

...la hermana del nuevo Presidente

...LIN, 28.—La señorita von ...burg, hermana del Mariscal, ...lada en Potsdam, ha hecho ...iente declaración:

...hermano ha asumido una ...sponsabilidad' al ponerse a ...eza de la República alema... ha hecho exclusivamente de... que el pueblo alemán lo ...a. Dios quiera que tenga la suficiente para realizar la la... ...e ha emprendido.

...nta con la ayuda de la ju... del país, que es muy des...da y patriótica, y que con...á al engrandecimiento de Ale... "—(U. P.).

...denburg se entrevista con Luther

...LIN, 28.—Hindenburg con...ará hoy día con Herr Luther ...nnover, para tratar de los di... problemas pendientes.—(U.

...encias anti-monárquicas de los comunistas

...LIN, 28.—Algunos de los ... de la proclamación de los ...stas, solicitan la disolución ...ichswehr y de la organiza... monarquista de fascistas, la ...nización de la policía, im...ndo un sistema menos mili... disolución de la organiza... "rompe-huelgas", la confisca... ...o los bienes de los princi-pes, la expulsión de todos los miembros de la Casa Real, entre los cuales estaría incluído el ex-heredero de la Corona.—(U. P.).

Temores de los socialistas

BERLIN, 28. — Los socialistas y los comunistas se hacen mutuos cargos de ser responsables de la elección de Hindenburg.

Ambos dicen que Hindenburg aumentará los impuestos indirectos, y que pondrá nuevamente en vigencia las tarifas sobre la importación de los granos, con el fin de ayudar a los agricultores.

Estas medidas traerán como consecuencia la baja de los salarios y el aumento de las horas de trabajo. — (U. P.)

Lo que piensa la Europa Central de la elección

VIENA, 28. — La Europa Central no oculta la desilusión sufrida por la elección de Hindenburg. En Belgrado se cree que ésta traerá complicaciones.

En Praga se la cree peligrosa. En Varsovia se nota cierta alarma. En cuanto a Budapest las opiniones están divididas. Los monarquicos ven la posibilidad de la vuelta al trono del príncipe Otto, hijo del ex-emperador. En Viena se nota cierto desagrado, pero los pangermanistas preparan grandes celebraciones.

La idea de un proyecto Austro-alemán ha recibido gran impulso con este acontecimiento.—(U. P.)

Hindenburg visitará Postdam

BERLIN, 28. — El Mariscal Hindenburg se dirigirá a Potsdam para visitar a sus parientes, antes de hacerse cargo de la Presidencia de la República. — (U. P.)

No se restaurará tan pronto la monarquía

BERLIN, 28. — Los diarios siguen ocupándose extensamente de la reciente elección presidencial.

Gneralmente se cree que con el nuevo Gobierno no se alterará la política exterior del Reich. Nadie anticipa la posibilidad de la restauración de la monarquía, a pesar de que los republicanos admiten que los monárquicos se han reforzado maravillosamente con esta elección de Presidente de la República.

Se cree probable que dentro de unos 10 o 15 años se realice un esfuerzo para restaurar la monarquía.—(U. P.)

Comentarios de la prensa rusa

MOSCOW, 28.— La mayoría de los comentarios predicen que se alterarán las relaciones exteriores y que sobrevendrá una reacción interna a consecuencias de la elección del marisal Hindenburg como Presidente del Reich.

Radek, escribiendo en el "Pravda", dice que la elección de Hindenburg no supone un inmediato proyecto de restauración monárquica ni tampoco una guerra de revancha, pero sí una más activa política exterior y también un aumento del poder de los terratenientes e industriales alemanes.

Los demás diarios emiten opiniones similares a las expuestas. Concuerdan todos en que la elección de Hindenburg felicitará el reforzamiento de los capitalistas.—(U. P.)

Hindenburg no hará todavía declaraciones políticas

BERLIN, 28.—El Presidente electo, mariscal Hindenburg, permanece pacíficamente en su villa de Gross, en Schwuelper. No piensa hacer declaraciones políticas hasta que no se le notifique oficialmente su elección y hasta no hacerse cargo de su alto puesto.

Los republicanos se muestran desanimados. Dicen que especialmente los votos femeninos contribuyeron poderosamente a la victoria de Hindenburg.

La moderación de los comentarios norteamericanos, han regocijado a los que militan en las filas del blok imperialista. En un barrio de obreros varias mujeres castigaron a un hombre que trataba de arrancar la bandera republicana de manos de un muchacho.—(U. P.)

Rumores alarmantes en Alemania

BERLIN, 28.— En Alemania circulan constantemente rumores de posibles golpes de estado, bancarrota del Estado, etc., pero parece evidente que momentáneamente no hay temor de que sobrevenga cambio radical alguno en la política externa, aunque se cree que haya luego novedades en la política interna. Sin embargo, posiblemente puede producirse un cambio de actitud hacia Francia. Respecto a esto el "Tageszeitung", órgano oficial de los nacionalistas, bajo el título de "Hindenburg y la política extranjera" indica claramente que Alemania intenta tomar una actitud más enérgica y más "digna" hacia Francia.

Si bien declara que Hindenburg no será un obstáculo hacia un mejor entendimiento con Francia, dice que el sentimiento popular se manifestó claramente con la lección del Mariscal, pues el pueblo alemán no desea humillarse ante el poder de Francia. Expresa el diario citado que la verdadera paz no puede basarse sobre la injusticia y la opresión. "Alemania— agrega— que hasta aquí ha renunciado a tantos ideales, no puede continuar haciendo ella sola concesiones".

Termina el artículo diciendo que Francia debe recordar que la ocupación del Ruhr y de Colonia, causan descontento en Alemania, pero que por esto no hay temor de que haya intención de no cumplir el plan Dawes o de hostilizar de cualquier manera el extranjero. — Groat. — (U. P.)

LA ACTITUD NORTEAMERICANA

BERLIN, 28.— De acuerdo con la constitución alemana, el Presidente accidental Herr Simons, ha hecho la pregunta de costumbre a Hindenburg, respecto a si estaba preparado para aceptar la Presidencia.

El "Lokalanzeiger", el periódico que parece estar más al corriente sobre las actividades del Mariscal dice que éste está escogiendo sus colaboradores.

Se nota entre los antiguos combatientes que ostentan de nuevo sus condecoraciones que desde hacía años no lucían. También los "monocles", tan populares antes de la guerra en ciertos círculos, han hecho su reaparición en todas las esferas sociales.

Los elementos republicanos comentan con cierta dosis de escepticismo las noticias que anuncian la aprobación por los norteamericanos y especialmente por los círculos del Wall Street, de la elección del Mariscal. Dicen estos comentarios que evidentemente Wall Street trata de tranquilizar la clientela de los empréstitos alemanes.

Por su parte, los partidarios Hindenburg tratan de convencer a los norteamericanos de las intenciones pacíficas que abriga el nuevo gobierno hacia el extranjero. — Groat. —(U. P.)

El movimiento separatista del Rhin

BERLIN, 28.— Hindenburg conferenció con Luther sobre los más importantes problemas, y ambos parecen estar perfectamente de acuerdo sobre las medidas que se tomarán.

El Gabinete, después de la vuelta de Luther a Berlín, ha resuelto no renunciar pues, según la Constitución, no están en la obligación de hacerlo.

Se dice que a raíz de la elección de Hindenburg ha vuelto a renacer el sentimiento separatista en el Rhin. —(U. P.)

Hindenburg quiere una ceremonia sencilla al hacerse cargo del poder

BERLIN, 28.— Durante la conferencia que tuvo Hindenburg con Luther hoy en Hannover, el Mariscal declaró que deseaba que la ceremonia de la toma de mando fuera muy simple, a pesar de que probablemente sus partidarios querrían darle una pompa digna de los tiempos del Imperio.

Es bien conocido aquí el amor de Hindenburg por la simplicidad, pues en Hannover siempre llevó una vida tranquila, leyendo poco los periódicos. En una ocasión el Mariscal declaró que desde hacía tiempo no leía más que obras referentes a su carrera.

El Presidente electo, es muy aficionado a los ejercicios físicos moderados, y muy amigo de los niños, a pesar de su cara de pocos amigos.

Unos de sus mejores amigos son su yerno el coronel Kuegelgen, el capitán Schmidt y el antiguo Ministro Scoltz.

Se dice que tiene la intención de llevar al general Luddendorf en calidad de colaborador a Berlín, pero es probable que su colega permanezca en Munich.— (U. P.)

Una próxima nota aliada

LONDRES, 28.— Los aliados pondrán a prueba, por primera vez las intenciones de Hindenburg con la primera nota que se enviará a Alemania, pidiendo cumpla el tratado de Versalles, en lo que se refiere al desarme, y en segundo lugar, si procederá a aceptar las proposiciones del pacto de seguridad entrando a la Liga de las Naciones.

Caso que Alemania se niegue a cumplir estas peticiones, probablemente Francia e Inglaterra rehusarán evacuar el territorio alemán.—(U. P.)

Los republicanos no están descorazonados

BERLIN, 28.—Frau Schreiber ha declarado que lo que más ha ayudado a los partidos de la derecha a llegar al poder, ha sido el trato duro que los aliados dieron a la República durante sus primeros años de existencia, a raíz del tratado de Versalles y la ocupación del Ruhr.

Dijo que los republicanos, a pesar de la elección de Hindenburg, no se sentían descorazonados, pues Alemania seguiría desarrollándose en forma pacífica y democrática durante los años futuros.

Durante la campaña electoral, Frau Schreiber fué partidarista de Marx.— (U. P.)

BERLIN, 28.— Los nacionalistas preparan una gran manifestación para celebrar la llegada de Hindenburg, que tendrá lugar de noche en el Luftgarden, en la que tomarán parte gran número de ex-oficiales del antiguo Ejército, vestidos con sus uniformes abandonados desde el fin de la guerra.— (U. P.)

FRANCIA

...Caillaux recomienda a ... colegas hacer economías

...RIS, 28.— M. Caillaux escri... ...us colegas, aconsejándoles re... los gastos de sus respecti... ...resupuestos para el año 1925, ...s, dice M. Caillaux, pide ...s sacrificios que son incom... ...con el derroche de los fon... ...cionales, por lo tanto, se de... ...tar todo gasto que no cons... una necesidad absoluta. —

...amiento al centro comunista

...RIS, 28. — A raíz de los ...s disturbios comunistas ...vieron lugar durante las elecciones municipales, a ...allanó 17 centros comu... donde encontró documen... ...armas. El resultado de ... ...namientos carece de im...cia. —(U. P.)

ESPAÑA

...AGA, 28. — El empréstito ...al de treinta y ocho millones ...tas destinado a la recons... y trasformación de la ciu... ha cubierto rápidamente. Se ...esentado numerosos licitado... desean hacerse cargo de las ...ecesarias para tal objeto. ...e comprometen a ejecutarlas ...azo de tres años.—(U. P.)

...DRID, 28. — En la sesión de ...americanos de la Universi... Valladolid, el catedrático ...clausuró su curso sobre el "El imperialismo del petró... la paz mundial". ...onferenciante estudió la po... ...e Europa respecto de Rusia. ...el convenio ruso-nipón. Opi... en el Extremo Oriente ha... ...cido una nueva constelación ...ocupaba a la Casa Blanca. ...ió más adelante que siempre ...nto del petróleo podría aca... ...n grave conflicto, en el que ...rían verse mezcladas las na... hispanoamericanas. — (U.

BRASIL

...vidades de los revolucionarios riograndenses

...DE JANEIRO, 28.—En Río ... del Sur se han adoptado ..., en vista de haberse anun-ciado una nueva invasión de los revolucionarios encabezados por Joao Francisco.—(U. P.).

SURESLAVIA

Declaración del Embjador búlgaro

BELGRADO, 28. — Se dice que el Embajador de Bulgaria comunicó a Ninchito Pachitch que en Sofía se prepara una nota accediendo a las reclamaciones de Yugoeslavia y dando explicaciones. Después de esta declaración, se siente más tranquilidad en Yugoeslavia. —

ESTADOS UNIDOS

Las maniobras navales

HONOLULU. — Hoy se han iniciado los pourparlers a raíz del término del ataque llevado a cabo contra Honolulu durante las maniobras de la flota americana. Segn estas conferencias resulta que la isla fué capturada por la flota enemiga a pesar de estar defendida por mar y tierra.

El almirante Coontz después de conferenciar durante dos días con los jefes navales decidió el alcance de la victoria y el beneficio de las maniobras.—(U. P.)

El mercado libre del oro en Londres

NUEVA YORK, 28. — Mr. Morgan, refiriéndose a la apertura del mercado libre del oro en Londres, declaró que el Gobierno Británico había contratado con la firma Morgan y Co., un nuevo crédito de 100 millones de libras.

El Banco Federal de Reserva, junto con otras instituciones similares, han declarado que están listos para poner a disposición del Gobierno británico 200 millones de dólares o más, si fuese necesario.

M. Hughes recomienda apoyar al Gobierno

WASHINGTON, 28.— Mr. Hughes, hablando en un banquete dado por la Cámara de Comercio, pidió a los negociantes que apoyaran al Gobierno.

Refiriéndose a los empréstitos extranjeros, dijo que los países latino-americanos necesitaban capital para desarrollar sus recursos, establecer nuevas industrias, y aumentar su comercio, pero dijo que el capital debía ser prestado con garantías.— (U. P.)

INFORMACIONES COMERCIALES, POR CABLE

El estaño

NUEVA YORK, 28.—El estaño se cotizó hoy a razón de 55.25 dólares las cien libras para pago al contado.—(U. P.)

El cobre

NUEVA YORK, 28.—El cobre se cotizó hoy a razón de 13,75 dólares las cien libras para pago al contado.—(U. P.)

El precio del trigo

CHICAGO 28.—El trigo se cotizó hoy en la siguiente forma:

Para entrega en Junio 149 3|4 centavos oro el bushel.

Para entrega en Agosto 140 1|2 centavos oro el bushel.

Para entrega en Octubre, 133 1|2 centavos oro el bushel.—(U. P.)

El precio del maíz

CHICAGO, 28.—El maiz se cotizó hoy en la siguiente forma:

Para entrega en Junio 106 1|4 centavos oro el bushel.

Para entrega en Agosto, 109 7|8 centavos oro el bushel.

Para entrega en Octubre, 109 centavos oro el bushel.—(U. P.)

El precio de la avena

CHICAGO, 28.— La avena se cotizó hoy en la siguiente forma:

Para entrega en Julio, 40 5|8 centavos oro al bushel.

Para entrega en Agosto, 42 3|8 centavos oro el bushel.

Para entrega en Octubre, 42 7|8 centavos oro el bushel.—(U. P.)

Los cambios

NUEVA YORK, 28.—Se han fijado hoy los siguientes tipos de cambio:

Gran Bretaña, 4,83 1|2 dólares por libra esterlina.

Francia, 5,21 centavos oro por franco.

Bélgica, 406 1|2 centavos oro por franco.

Alemania, 23,80 centavos oro por retenmark.

Suiza, 19,0 centavos oro por franco.

España, 14,38 centavos oro por peseta.

Argentina, 38,35 centavos oro por nacional.

Chile, 11,35 centavos oro por peso.

Japón, 41,87 centavos oro por yen. —(U. P.)

MARRUECOS

MADRID, 28. — Un comunicado oficial de Marruecos dice que la harca que comanda Farola, atacó varios puestos enemigos, dominándolos y apoderándose de armamentos. Continúa la repatriación de fuerzas. — (U. P.).

ARGENTINA

BUENOS AIRES, 28.—Se encuentra gravísimo el vice-almirante Sáenz Valiente.—(U. P.)

La nueva mesa del Senado

BUENOS AIRES, 28.— El Senado eligió mesa directiva provisional. Fué elegido presidente don Leopoldo Melo y vice don Juan Vidal. —(U. P.)

Ernesto Torrealba visita "La Prensa"

BUENOS AIRES, 28. — Anoche, acompañado de don Adolfo Esquivel de la Guardia, visitó las instalaciones de "La Prensa", el corresponsal de "La Nación" en Europa, don Ernesto Torrealva.—(U. P.)

BUENOS AIRES, 28.— El Presidente Alvear concurrió al domicilio de la familia Luro a presentar su condolencia por el trágico fin del prestigioso deportista.—(U. P.).

BUENOS AIRES, 28.—El Senado efectuó su primera sesión. Se ocupó de los diplomas de los electos, siendo aprobados los de los senadores Pérez Virasoro, Linares, Serrey, Ruso, Melo Etchevehere. El diploma del electo senador por San Juan, señor Porto, quedó postergado para las sesiones ordinarias por falta de antecedentes.—(Especial).

BUENOS AIRES, 28.—Los diarios publican sueltos dando cuenta de la cereonia realizada en Génova con motivo de la colocación de la piedra fundamental del monumento al general Belgrano.—(Especial).

BUENOS AIRES, 28.— Zarpó en la tarde de hoy del puerto de Buenos Aires el transporte nacional "Bahía Blanca", llevando a su bordo un gran cargamento de cueros, de cereales y de frutos del país. Va con destino a los mercados del Viejo Mundo.—(Especial).

BUENOS AIRES, 28.—Accediendo a un invitación de la Sociedad de Beneficencia, el Presidente Alvear, acompañado de su esposa, visitó en la mañana de hoy las dependencias del Hospital Rivadavia que sostiene esta sociedad.—(Especial).

PARAGUAY

ASUNCION, 28.— Don Modesto Guggiari aceptó la cartera de Relaciones Exteriores.—(U. P.).

EJERCITO Y ARMADA

Fallecimiento de un teniente

Ha fallecido ayer en esta capital, el teniente del Regimiento Chacabuco, don Gustavo Fernández, quien se encontraba de paso en ésta.

Los funerales del señor Fernández se verificarán en la tarde de hoy, partiendo el cortejo desde el cuartel del Regimiento Tucapel a las 3.30 P. M.

Comisión de recepción de vestuarios

El Ministro de Guerra ha nombrado miembros de la Comisión de la Oficina General de Vestuario y Equipos, al coronel don Emilio Salinas, al teniente coronel don Arturo Puga y al Intendente de División don Maximiliano Bisquertt.

Retiros de contadores

Se les ha concedido el retiro absoluto del Ejército, con el grado de sub-Intendento, a los contadores 1.os señores: Julio Baeza Infante y César Pardo Correa.

Retiro de la Escuela Naval

Se ha concedido el retiro de la Escuela Naval, al cadete pensionista señor Juan Byers del Campo, sin cargo para su fiador.

Se nombran cadetes efectivos de la Escuela Naval

Han sido nombrados cadetes efectivos de la Escuela Naval, don Raúl Morales Alvarez, don Mario Mackay Osorio, don Harold Nagel Benke, don Miguel Délano Young, don Guillermo Leiron, don Jacobo Neumann y don Raul Valverde.

Ascensos de contadores de la Armada

El Ministerio de Marina ha dictado ayer un decreto por el que se asciendan a los siguientes contadores:

A contador de fragata, al contador de corbeta, señor Gabriel Zelada Vilbutá; a contador de corbeta, al contador 1.o don Augusto de los Ríos Gallardo y a contador 1.o al contador 2.o don Arturo Ramírez Quezada.

Nombramientos de profesores

Por decreto firmado ayer por el Presidente de la República, se ha designado el siguiente profesorado de la Escuela Naval: Don Luis Bahamonde, de náutica; don Miguel Elizalde, de torpedos y don Guillermo Villarroel, de castellano.

Oficiales de mar

Se ha dado curso al decreto que nombra oficiales de mar de segunda clase, a los siguientes sub-oficiales mayores: Juan Patroni, Pedro Chaparro, Pedro Lara y Bernabé Daniello.

Guardiamarinas de segunda clase

Ayer ha quedado firmado el decreto que nombra guardiamarinas de segunda clase, a los siguientes cadetes de la Escuela Naval:

Señores: Juan Elissetche, Carlos Aguirre, Humberto Romo, Miguel Cuevas, Rafael Mackay, Carlos Zorzi, Enrique Medina, Tomás Gatica y Mauricio Pagueguy.

Tenientes segundos de la Armada

Han sido nombrados tenientes segundos de la Armada, los guardiamarinas de primera clase, señores: Alfredo Natho, Oscar Larenas, Rolando Merino y Ricardo Aldana y guardia-marinas de primera clase, los guardiamarinas de segunda, señores: Fernando Ugarte, Jorge Toro y Enrique Murphy.

Nombramientos de tenientes primeros

Ha quedado firmado el decreto extendido por el Ministerio de Marina, por el que nombra tenientes 1.os de la Armada Nacional, a los siguientes tenientes segundos:

Carlos Mewes Ortiz, Luis Mariotti San Martín, Edison Frederick Romero, Federico Madariaga Napoli y Herbert Youlton Boulet.

EL CONSUL GENERAL DE CHILE EN E. E. U. U.

El señor Renato Zanelli ha publica en "El Mercurio" de Valparaíso un reportaje en que hace cargos contra el Cónsul General de Chile en Estados Unidos, a quien acusa de falta de atención para con el público y de haberse demorado un mes y medio en visar 375 pasaportes.

Esta queja es profundamente extraña por dos motivos: por ser la primera que se presenta en contra de ese Cónsul General en los 27 años de servicios consulares con que cuenta y porque el señor Zanelli no manifestó queja alguna al respecto en las varias entrevistas celebradas con el suscrito y en las cuales se trató de asuntos consulares.

Para que el público pueda formarse idea de la labor encomendada y cumplida por el Consulado General en Nueva York, baste decir que despacha anualmente cerca de 10.000 pasaportes y 28.000 juegos de facturas consulares (de cinco ejemplares cada uno), por un valor total de 350.000 dólares. Esto, aparte de la vigilancia que ejerce sobre 12 Consulados, de la puntual rendición de sus cuentas, de los informes reglamentarios que le incumben, de los informes especiales que constantemente le piden el Ministerio y la Embajada, de la atención de consultas comerciales, de las gestiones judiciales y extrajudiciales que hace en favor de ciudadanos chilenos que a él acuden, etc., etc.

Resulta entonces ingenuo asegurar, como lo hace el señor Zanelli, que quien desempeña a satisfacción semejantes tareas, necesite de un mes y medio para firmar 375 pasaportes y resulta injusto, casi cruel, lanzar a la prensa una acusación como la que me ocupa, sin mantenerla ante quien corresponde, contra un funcionario que sirve al país a miles de kilómetros de distancia y de quien sólo alabanzas conocen sus jefes.—Luis E. Feliú, Jefe de la Sección Consular del Ministerio de Relaciones Exteriores.

CONFRATERNIDAD OBRERO-PATRONAL

Asistentes a la manifestación

Recientemente se efectuó en los comedores del Paperchase Club, un manifestación ofrecida por el personal de empleados y obreros de la Sociedad de Industrias Textiles Benachio Canziani en honor del Gerente señor Maren Benachio, con motivo de su onomástico.

Al banquete asistieron también numerosos amigos personales del festejado.

EL CONSEJO DE LA CAJA DE CREDITO POPULAR PRESENTA LA RENUNCIA AL GOBIERNO

En la tarde de ayer sesionó el Consejo de la Caja de Crédito Popular, en cuya reunión el vice-presidente señor José A. Alfonso, dió cuenta de la renuncia presentada por el señor Francisco Huneeus, de su cargo de presidente de esa institución.

Considerada la renuncia del señor Huneeus, el Consejo tomó el siguiente acuerdo:

"El Consejo, en atención a la absoluta confianza y adhesión que merece su presidente, y la abnegada y eficiente consagración que el señor Huneeus ha prestado a la institución, ha acordado rogarle que retire su renuncia del cargo de presidente". Y se acordó tramitar esta resolución sin esperar la aprobación del acta.

Se nos informa que el Consejo acordó también presentar su renuncia colectiva al Gobierno.

PROFESORES UNIVERSITARIOS

...fueron nombrados por de... supremo, los siguientes profesores universitarios:

...Gabriel Amunátegui, de Derecho Constitucional.

Don Moisés Poblete Troncoso, de Economía Social.

Don Juvenal Hernández, de Derecho Romano.

Don Alejandro Parra, de Historia General del Derecho.

PROGRAMA CON QUE SE CELEBRARA EL 1.o DE MAYO

...e celebró sesión este comi... ...sistencia de delegaciones de ...entes organizaciones obre... ...ión de Empleados de Chile ... Santiago; Asociación de ...es (Agrupación Santiago); ...ión de Estudiantes de Chile; ...ón de Obreros de Imprenta, ...dministrativo del Gremio de ...ores, Federación de Obreros ...s en Calzado; Obreros Meta... de la Fundición Libertad; ...n Resistencia de Estucado... ...ión de Obreros en el ramo ...plería; Consejo Relacionador ...izaciones Autónomas: Quin... ...na de Arrendatarios; Sétima ...de Arrendatarios, Octava ...de Arrendatarios, Décima ...de Arrendatarios; Comuna ...ormal de Arrendatarios, Fe... de Pintores; Unión en Re... de Empajadores de Dama... Unión de Carroceros y ope... ...e Garages en Resistencia ...e Albañiles, Unión de Fotó... Sindicato Industrial de Ofi... ...rios; Unión Local de la I. ... Centro de Estudios Sociales ... Acción; Unión General de ... Metalúrgicos, Centro de Es... ...ociales Julio Rebosio; Aso... de Empleados de Correos; ...ón de Curtidores de Chile ...o de Canteros y Mrmolistas; ...e Electricistas y la Junta ...de Arrendatarios, la cual ...en representación de la Se... ...omuna, de la Quinta Comu... ... Sexta Comuna, de la Nove... ...la Comuna de Chuchunco. ...nte a la organización del Comicio del Primero de Mayo, se tomaron los siguientes acuerdos: En la mañana los diversos sectores de la ciudad, recorrerán las calles de su dependencia, organizados por las diversas comunas de arrendatarios y por las organizaciones obreras que se encuentran dentro de esos sectores, la organización de estos desfiles estará a cargo de las comisiones nombradas por los gremios y las comunas, las cuales determinarán los puntos de concentración.

En la tarde, las comunas y los gremios se reunirán en puntos determinados de sus respectivos sectores y de allí se dirigirán a la Alameda, punto central de la concentración que se efectuará a las tres de la tarde de ese día, al pie de la estatua O'Higgins.

En este lugar se levantarán seis tribunas a cargo del Comité: la primera tribuna estará a cargo de Néstor Lafuente; la segunda tribuna, a cargo de Carmelo Espinoza y Magallanes Díaz T.; la tercera tribuna a cargo de Samuel Silva y Pedro Macaya; la cuarta Tribuna a cargo de Manuel Gallardo y César Godoy; la quinta tribuna a cargo de Clemente Vivar y Manuel Montano; la sexta tribuna a cargo de Luis Manresa y José Vera; además habrá tribuna libre.

Una vez leídas las conclusiones y terminada la manifestación, se hará un gran desfile por las calles centrales de la ciudad.

Se acordó citar nuevamente a los delegados, para hoy, a las ocho P. M., al local de los Profesores, Ronas 1022.

Ropa Interior Afranelada

DE LA AFAMADA MARCA "UTICA"

(Para hombres y señoras)

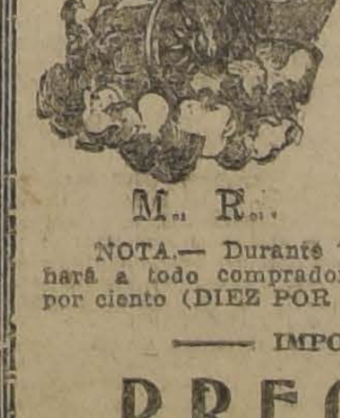

RECIBIO Y VENDE A PRECIOS BAJOS LA

CAMISERIA "EL SIGLO"

DELICIAS 2750

(PORTAL EDWARDS)

SANTIAGO

NOTA.— Durante los días que restan de Abril esta Casa hará a todo comprador de sus artículos un descuento de 10 por ciento (DIEZ POR CIENTO) sobre el valor de sus compras.

IMPORTACION DIRECTA

PRECIO FIJO

30—A.

Fábrica Nacional de Sillas: "LA GRAN RAPID"

DELICIAS 3538 — CASILLA 4531 — TELEFONO 120 ESTACION

Habiendo tominado nuevas instalaciones en mi fábrica, tengo el agrado de ofrecer al público estos amoblados Morris tapizados en cuero, a los siguientes precios: Medio juego, compuesto de un sofá, dos sillones y cuatro sillas, por el bajo precio de $ 320.00, y por piezas sueltas, al precio que se indica al pie de cada una de ellas. Estos precios, que son de ocasión, se mantendrán hasta fin de mes.

30—A

ALGUNOS DECRETOS-LEYES QUE PERJUDICAN A LA AGRICULTURA

LA SOCIEDAD NACIONAL DE AGRICULTURA PIDE AL GOBIERNO QUE LOS ESTUDIE NUEVAMENTE

La Sociedad Nacional de Agricultura ha dirigido la siguiente nota al Ministro del ramo:

"Santiago, 25 de Abril de 1925.—Señor Ministro:

El Consejo Directivo de la Sociedad Nacional de Agricultura se ha ocupado en estudiar en sus sesiones últimas algunos de los decretos leyes dictados recientemente, que se relacionan con la industria agrícola, y después de contemplar la situación difícil que ha de producir en ella el cumplimiento de muchas de sus disposiciones, ha acordado elevar a US. la presente nota con el objeto de exponer a US. esa difícil situación y de suplicarle arbitre algún temperamento para remediarla.

La Ley de Empleados Particulares dictada el 8 de Setiembre del año pasado excluyó de sus disposiciones a la agricultura, en mérito de las fundadas razones que se hicieron valer en el Congreso cuando se discutió esa ley.

Después, en Diciembre del mismo año, el Ministerio de Previsión Social presentó a la Junta de Gobierno un proyecto de modificación de la ley en la cual quedaba la agricultura incluída. La Junta, con la concurrencia de todo el Ministerio, aceptó la reforma de la ley con excepción de la que se refería a la agricultura, la que quedó siempre excluída de la ley. Por último en el mes de Marzo del año en curso, el mismo Ministerio de Previsión Social propuso una segunda modificación de la ley en referencia y en ella se incluían los empleados de las labores agrícolas. Esta modificación fué aceptada en circunstancias que el señor Ministro de Agricultura se encontraba ausente del país.

Las labores agrícolas, ordinarias no requieren por su naturaleza un esfuerzo físico pesado. Así sucede por ejemplo, en las siembras, vendimias, riegos, cuidado de los ganados, etc., y las que requieren un mayor esfuerzo, la siega, por ejemplo, se pagan a trato, con una remuneración excepcional para el trabajador.

Por otra parte, la generalidad de los trabajos agrícolas, y especialmente las siembras y las cosechas, no pueden someterse a limitaciones o postergaciones que ocasionarían a la producción daños incalculables, en razón de circunstancias relacionadas con las estaciones y con los fenómenes atmosféricos.

Por estas consideraciones no se incluyó al obrero agrícola en la disposición que establece las ocho horas de trabajo, como no se ha incluído en ninguna legislación del mundo. Pero, el último decreto-ley limitó a ocho horas el trabajo de los empleados, y ocurrirá entonces que los encargados de dirigir las faenas del campo, tendrán que abandonarlas antes de que los trabajadores hubiesen terminado su trabajo diario.

La misma ley contiene disposiciones relativas al reparto de utilidades, al fondo de seguro, de retiro, etc., disposiciones que en nuestro país son imposible de cumplir, porque para ello se requeriría que en los fundos se llevara una contabilidad bien ordenada y ésta no se lleva en forma alguna en el 90 o|o de las propiedades que se explotan en Chile, y es muy difícil que ese inconveniente pueda subsanarse mientras subsista la escasez de recursos y la falta de conocimientos de la inmensa mayoría de nuestros agricultures.

Los dineros sobrantes que puede obtener el agricultor al fin del año pueden provenir, por ejemplo, de venta de animales, que significa disminución de capital, y los saldos en contra pueden haberse ocasionado por inversiones en ganados, en mejoras hechas en la propiedad, o en gastos personales.

Para apreciar, pues, las utilidades líquidas y verdaderas es absolutamente indispensable que se lleve una contabilidad completa, y ésta, lo digo otra vez a US., se lleva sólo en los fundos de importancia, que representan una proporción mínima en el rol de la propiedad agrícola.

Además de los decretos-leyes que han motivado las observaciones anteriores, se ha ocupado el Consejo de los que han establecido el impuesto global progresivo sobre la renta, el recargo por los bienes muebles de los fundos que han elevado en un 10 o|o la contribución teritorial y del decreto-ley que fija un impuesto de dos centavos por litro de vino en bodega. Este último decreto viene a afectar a las viñas en una forma muy onerosa, pues ya el valor de tasación de ellas ha sido gravado en la contribución de haberes, en la adicional de caminos, en la contribución por hectárea de viña y en la global progresiva sobre la renta.

Se ha dictado, además, un decreto-ley que establece una contribución de patentes sobre los vehículos a fin de atender con su importe a la construcción de puentes.

Este decreto viene a pesar sobre los medios de trasporte en los momentos en que las tarifas de los ferrocarriles, elevadas últimamente en un 30 o|o, y desde el año 1921 en un 100 o|o, significan un gravamen muy oneroso en general y son, en ocasiones, prohibitivas para la explotación de algunos de los ramos de la industria agrícola.

Las razones que someramente he expuesto a US. bastan para demostrar la impracticabilidad de casi todos los decretos-leyes, a que me he referido; y antes de terminar la presente nota, cumplo con el deber de hacer presente a US., como Ministro del ramo, que la implantación de las nuevas contribuciones y gravámenes que imponen esos decretos crearía a la agricultura una situación angustiosa, no sólo por su monto elevadísimo, sino también por las circunstancias excepcionalmente difíciles en que tales gravámenes vendrían a aplicarse o sea en los momentos mismos en que la agricultura ha perdido doscientos a trescientos millones de pesos a causa de la gran sequía que azotó al país en el año agrícola que ahora termina.

En mérito de las consideraciones que antecedente, el Consejo de la Sociedad Nacional de Agricultura solicita respetuosamente del Supremo Gobierno se digne suspender la aplicación de los decretos-leyes a que ha hecho referencia en esta nota.

Al Consejo le asiste la confianza de que US. que tiene un conocimiento cabal de la industria agrícola y que ha demostrado siempre vivo interés por ella, querrá acoger benévolamente esta solicitud.

Dios guarde a US.—**Luis Larraín Prieto**, presidente.—**E. Guzmán G.**, secretario".

Al señor Ministro de Agricultura y Colonización.—Presente.

EL PROGRAMA NOCTURNO DE HOY DE LA COMPAÑIA RADIO CHILENA

PARA ESTA SEMANA SE ANUNCIAN IMPORTANTES NOVEDADES

Numerosas innovaciones han sido ya incorporadas a los programas diarios y nocturnos que transmite la Compañía Radio Chilena a los aficionados de todo el país. El creciente éxito de estas innovaciones culturales se viene confirmando día a día con las numerosas comunicaciones que recibe la gerencia de la Radio, diariamente, de todas partes de la República, en las que se manifiesta la complacencia con que los aficionados escuchan los nuevos programas.

Antenoche se dió término a la conferencia dictada por el conocido periodista señor Augusto Iglesias, sobre los últimos días del Presidente Balmaceda.

En el programa de esta noche figura un nuevo trabajo de este mismo género: una conferencia que dictará ante el micrófono la señora Enriqueta Aliaga de Silva, conocida y distinguida educacionista.

El resto del programa es el siguiente, con las informaciones de última hora de "La Nación":

Conferencia: "Eduquemos a la mujer para los fines que ha sido creada", por la conocida educacionista señora Enriqueta Aliaga de Silva.

1 Amelia Palma.—Romanza de Rubistein.
2 Adolfo Ferroni.—Comme raggio di sol.
3 Teresina Cesare.—Vendedor de Pájaros
4 Boletines informativos de "La Nación".
5 Isaac Goldestein.—Chanson Indone.—Korzanow
6 Eduardo Betteley.—Sarted.—Tosti.
7 A. Ferroni.—E canta il grillo.
8 T. Cesare.—Barcarola.—Bianchini.
9 Eduardo Betteley.—Romanza.—Brogi.
10 A. Ferroni.—A suon di baci Baldille
11 I. Goldestein.—El Vaquero.—Retes.
12 Conferencia.—Señora Aliaga de Silv
13 T. Cesare.—Stu core nuosto.
14 E. Betteley.—Reverie.—Schumann.
15 A. Ferroni y E. Betteley (dúo).—Vocl lontano.
16 T. Cesare.—Música napolitana.
17 A. Ferroni.—Favorita.—Romanza.
18 Boletines informativos de "La Nación".

Nota.—La conferencia se dictará a las 10.20 en punto.

Se prepara una gran manifestación pública para el 10 de Mayo

SE REALIZARA EN EL TEATRO ESMERALDA.— EL FRENTE SOCIAL REPUBLICANO CONTINUA RECIBIENDO NUMEROSAS ADHESIONES. — LA VOZ DE LAS PROVINCIAS

En cumplimiento al acuerdo tomado en su sesión de antenoche por el Comité provisorio del Frente Social Republicano, se han iniciado los preparativos de un gran acto público que servirá de exteriorización de los propósitos que viene a servir este nuevo organismo en beneficio del país y especialmente de las clases obreras y asalariadas.

Esta manifestación ha despertado enorme entusiasmo porque en ella vendrán a conocerse en forma efectiva las finalidades y las proyecciones que tendrá este movimiento por la participación que tomarán en él miembros destacados de los diferentes campos obreros, educacionales y políticos.

La comisión que prepara este gran comicio, está interesada en que asistan a él, tanto las personas que individualmente se han adherido al Frente Social, como también las instituciones que comprendan la necesidad de aunar esfuerzos para oponerse a los planes de los elementos de la baja politiquería que se aprestan para dominar en el seno de la Constituyente, a fin de oponerse a la incorporación en la Constitución nueva de los postulados de justicia social y de progreso en todos los organismos del Estado.

De las provincias, por su parte, han continuado llegando numerosas comunicaciones dando cuenta del entusiasmo que ha despertado la creación del Frente Social Republicano, que está llamado a agrupar en sus filas, a la enorme porción de ciudadanos que no tienen por qué servir de instrumentos a las fuerzas retardatarias del país. Habiendo solicitudes de las provincias, el envío de delegaciones a objeto de dar a conocer los propósitos y finalidades del movimiento, el Comité provisorio ha acordado deferir el envío de estos delegados hasta después de celebrado el gran comicio del 10 de Mayo próximo.

Hasta ayer en la tarde se han adherido a este movimiento las siguientes personas:

Manuel Hidalgo, Joaquín Edwards Bello, Dr. Oscar Fontecilla, Leonidas Irarrázaval, Francisco Ramírez, Evaristo Molina, Róbinson Paredes, Onofre Avendaño, Juan Guillermo Guerra, Dr. Francisco Landa, Leonidas Banderas, Carlos Alberto Martínez, Dr. Pedro Fajardo, Lindorfo Alarcón, Eduardo Corominas, Nolasco Cárdenas, José Adelino Barahona, Juan Pradenas M., Dr. Carlos Fernández Peña, Alberto Schade, Gregorio Guerra, Osvaldo Marín, Alejandro Escobar Carvallo, Luis Víctor Cruz S., Fernando Thauby, Angel Mella, Aquiles Concha, Guillermo Flores, Florencio Rosas, Fernando Martínez Monreal, Arturo Echazarreta, Rolando Molina, Dr. Gustavo Girón, Alejandro López, Salvador Barra Woll, Nicanor Pinochet, Tulio Banderas, Ambrosio Acosta, Ramón Torres Font, Luis Guerra, Modesto Alonso, Roberto Soto, Desiderio Silva, Carlos Ríos G., Pedro A. Alarcón, Guillermo Cuevas, Guillermo Doren, Carlos Atienza, Carlos Contreras Labarca, Balilla Venturelli, Rafael Silva Lastra, Efraín Cañas, Roberto Willcoch, Elías Lafferte, Humberto Meza, Manuel Marín Jiménez, Luis Henrechon M., Francisco Zapata Lillo, Roberto Carranza Salinas, Egidio Navia Sotomayor, Alejandro Morales, Ernesto Orellana Tixi, Jorge Wormald P., Jorge Oportus, Alejandro Cataldo Rocco, José Pinochet Le-Brun, Luis Gajardo Soza, Alejandro Cataldo, Oscar Jara Torres, Guillermo Rivera, J. Ramón Leiva G., Jorge O. Morgado, Carlos Alberto Ortega M., Julio Valenzuela Morales, Gustavo Gerkeus, Hugo Fortin Gajardo, Florencio Urmeneta Muñoz, Isidoro Mardones Valenzuela, Juan de D. Jiménez Ruiz, Abdón G. Prado Fuentes, Luis A. Barrales R., Arturo Vergara M., Arturo Tapia Toro, Jenaro Elgueta, Daniel Urbina, Armstrong, Evenicio Ramírez R., Félix Alegría González, Federico Polanco, Fidel González, Manuel Palma, Isidoro Dubournais, Clodomiro Serey Valencia, L. Gaspar Mora Sotomayor, Manuel Merino S., Hernán Cavada R., Santiago Wilson H., Oscar A. Meza, Alfonso Campusano, José Santos León, Agustín Almarza, Serafín Soto R., Víctor Arauco, Bertina S. Pérez, Arístides Berlendez, Julio Cordero Bustamante, Eleazar Pereira Pérez, Francisco Martínez, J. I. Constanzo V., Dr. Victorino Alonso, Carlos Ramírez, Alberto Elzo B., Luis A. Hernández, R. Corral, Andrés Copla Marín, Luis E. Rojas, José A. Jerez, A. Franco Z., D. Martínez, P. Navarro C., Carlos A. Escobar, M. Cofré A., Juan M. Contreras, Diócles A. Vera, Víctor Alcalde, Hilario Ricardi Danelli, Víctor M. Zúñiga F., Marcial Rivera Manríquez, Francisco Jara Parra, Abelardo Labra Cerda, Mario Tardito Guerra, Alfredo Aguirre Zapata, Bernardo Rioseco Rojas, Enrique Soto Jiménez, José Ramón Córdova, H. Cardemil, J. M. Rovire, Héctor Alvarez A., Domingo López.

El beneficio de hoy en favor de los telegrafistas del Comercial

Para esta noche a las nueve ha cedido el Centro El Despertar su amplio local de la calle de Rosas esquina de Matucana para la realización de un gran baile que será a beneficio total de los fondos de resistencia de la huelga de los empleados del Telégrafo Comercial.

Con este objeto, la casa E. Porter hará una hermosa iluminación en el local y una buena orquesta Jazz-band tendrá a su cargo la ejecución de los bailables, que serán selecionados.

Las entradas estarán a la venta durante el día en el local de la Unión de Empleados, 21 de Mayo 547, al precio de un peso para caballeros.

Una comisión de señoritas atenderá especialmente el buffet que será enteramnte antialcohólico.

NOTICIAS BREVES; PERO IMPORTANTES

UNA SOLICITUD DE LOS INDIGENAS DE VALDIVIA.—En el Ministerio del Interior se recibió ayer una comunicación de los indígenas de la subdelegación de San José, en la provincia de Valdivia, en la que exponen que, siendo ellos comuneros de esa tierra, no deben pagar contribución territorial.

Al efecto, solicitan que se disponga lo conveniente y se impartan las órdenes del caso a las autoridades de la provincia.

JUBILACION DE UN SERVIDOR PUBLICO.—Se ha concedido la jubilación al vista de aduanas, señor Eliseo Armas Cañas, quien cuenta con 35 años de servicios en la administración.

EDIFICIO PARA LA DIRECCION DE TIERRAS, BOSQUES Y PESCA.—En algún tempo más se pedirán propuestas públicas para la construcción de un edificio para la Dirección de Bosques, Tierras y Pesca.

BANDO DE PIEDAD DE CHILE.—El directorio general del Bando de Piedad de Chile no se pronunciará sobre la dirección del Asilo de Niños Vagos, mientras su alto consejo, que preside el Excmo. señor Ministro don Eugenio Martínez Thedy, no dé una contestación oficial y señala las normas que debe seguir en caso que la Institución se haga cargo del Asilo que se fundará en Santiago, debido únicamente a la iniciativa del Intendente señor Mackenna Subercaseaux.

SOCIEDAD EMPLEADOS DE FARMACIA DE CHILE.—El directorio de esta institución, en sesión celebrada el Sábado 18 del presente, acordó citar a sus miembros a junta general para el Sábado 2 de Mayo, a las 9 1|2 P. M., en su local, San Pablo 1671.

DIPLOMATICOS EN LA CANCILLERIA.—Ayer estuvieron en la Cancillería el Embajador de Italia, Excmo. señor Franklin; el Ministro de Francia, Excmo. señor Jean Loiseleur, de Longchamps, y el Encargado de Negocios de Venezuela.

HOY DEFINIRAN SU ACTITUD LOS EMPLEADOS BANCARIOS

LA MAGNA ASAMBLEA DE ESTA NOCHE EN EL TEATRO VICTORIA ALCANZARA GRANDIOSAS PROPORCIONES. — CONCURRIRAN DELEGACIONES DE LAS DISTINTAS INSTITUCIONES DE LA CAPITAL.

EL BANCO ANGLO ANUNCIO AYER EL AUMENTO DE SUELDOS EN UN PORCENTAJE QUE NO ALCANZA AL 20%

Las amplias informaciones de ayer han puesto en conocimiento de nuestros lectores la delicada situación producida entre los empleados de Bancos y las Gerencias, ante el silencio de estas últimas sobre las peticiones formuladas por los empleados en su oportunidad.

El ambiente de malestar, bien notorio entre los bancarios, es augurio de que no desean retroceder en esta ocasión y llevarán su actitud hasta donde las circunstancias lo exijan. Tal es, según nuestras impresiones recogidas en los círculos bancarios, la verdadera situación del momento.

LOS DELEGADOS SE REUNIERON AYER

En la tarde de ayer se reunieron los delegados ante las Gerencias y celebraron una larga y acalorada sesión en que se dilucidaron diversos aspectos de la nueva forma cómo se presentan los acontecimientos por la causa aludida. Se tomaron acuerdos de importancia sobre el estado de las gestiones y la actuación de los delegados ante las Gerencias. Se reunirán nuevamente esta tarde, a las 6.30 en sesión preliminar de la magna asamblea de la noche.

Se han suscitado diversas incidencias ante la actitud del delegado del Banco de Chile, señor Arturo Martínez y los empleados.

¿SERA EL SEÑOR RIOS GALLARDO EL NUEVO DELEGADO DEL BANCO DE CHILE?

Esta es la pregunta que nos hacíamos mientras tratábamos de encontrar al señor Ríos Gallardo, probable candidato a delegado ante la Gerencia del Banco de Chile. En un rincón, rodeado de sus compañeros, el señor Ríos Gallardo conversaba animadamente sobre los últimos acontecimientos. Su palabra convincente era escuchada con todo interés. Aguardamos un momento y le abordamos.

El señor Ríos Gallardo, presidente de la Sociedad de Protección Mutua de Empleados de Bancos, es una figura simpática, acreedora del justo aprecio de sus compañeros de trabajo y también de los periodistas. Con la amabilidad que le caracteriza, se muestra llano a conversar con nosotros, y antes de interrogarlo, nos dice riendo:

—¡Ya sé lo que a ustedes les trae. ¿Cambio de delegado?

—Justamente, contestamos.

—Bien. Cuanto ha habido deriva de una circunstancia desgraciada, que soy el primero en deplorar: nuestro delegado ante la Gerencia, don Arturo V. Martínez, enfermó durante los días de mayor actividad de nuestra causa, su ausencia se hacía sentir a cada rato, mientras tanto el tiempo trascurría y en su curso estábamos ingorantes de los acontecimientos.

Hoy día, ligeramente repuesto nuestro delegado, la situación ha cambiado muy poco; continuamos sin saber nada, pero por lo menos tenemos a nuestro delegado entre sus mandantes.

A esta desgraciada coincidencia se une un hecho que me duele confesar y que ustedes sabrán exponer discretamente: el personal de la oficina central excede de 200 empleados. Algunos se han creado un escalafón, que por cierto no es el que se pide, pues se han dividido en jefes, sub-jefes y candidatos a tales; sin que les haga comentarios, ya comprenderán ustedes cuál será la independencia de estos caballeros...

Ultimamente hemos debido rendirnos ante la evidencia, de que sólo Dios puede hacer el milagro... Todas estas cosas ha tenido oportunidad de palparlas nuestro delegado, y naturalmente que le han impresionado; es así como en algún momento ha podido tener dudas y vacilaciones para proceder; penosamente advierte que los que debieran estar más cerca de él, son justamente los que se encuentran más lejos, los del soñado escalafón. Con esta gente es cosa difícil andar, renunció a ello y muchas otras cosas amargas se debe haber dicho nuestro delegado. Esto, en mi concepto, explica la actitud del señor Martínez, pero en ningún caso la justifica. Tiempo al tiempo, ya se verá.

Al rededor de estos acontecimientos se lanzó mi nombre para delegado ante la Gerencia; comprendo y agradezco esta nueva prueba de confianza, que es la más grande que entre los empleados podémos dispensarnos; pero sin falsa modestia, les declaro que este puesto de honor y responsabilidad debe recaer en compañeros de mayor antigüedad y situación dentro de la oficina. Esta es la respuesta que doy y sigo dando a los que han levantado mi candidatura. Por lo demás, nuestro delegado empieza a perder de vista a los caballeros a que me he referido y por consiguiente a recobrar el terreno que pudiera haber perdido por obra de los desgraciados acontecimientos que me han escudado.

Esto es cuanto puedo decirles—dentro de los límites de la prudencia—nos dice el señor Ríos Gallardo.

—¿Nos puede decir algo más?—le replicamos.

—Mucho, mucho e interesante—nos contesta—pero para eso ya habrá tiempo. Lo que yo les pueda comunicar irá paralelamente con los acontecimientos...

Y al decir esto, el señor Ríos Gallardo sonríe maliciosamente, como quien dice ¡ya les informaré... Pero insistimos y nos dice:

—Ya creo que se aproxima el momento de hablar claro, y entonces haré declaraciones que causarán sensación.

El señor Ríos Gallardo queda pensativo y medita un poco.

Una nueva pregunta hace volver a nuestro entrevistado, que nos dice:

—Por ahora, nada más les diré. Ya lo saben: mañana es la asamblea amplia, tal vez entonces habrá llegado el momento de hablar, y al decir esto se va a reunir con el grupo de bancarios.

EL SEÑOR ALFREDO RIOS GALLARDO HACE IMPORTANTES DECLARACIONES PARA "LA NACION"

EL AUMENTO ANUNCIADO AL BANCO ANGLO ES RECIBIDO CON PROTESTAS

En la tarde de ayer, el gerente del Banco Anglo Sud-Americano, señor S. H. Salmón, llamó al delegado de los empleados, señor Menardo Mondaca, y le hizo saber el aumento acordado al personal.

Impuestos los empleados de él, fué recibido con airadas protestas por considerar que se les ha burlado en sus justas aspiraciones. El aumento, según nos dijeron, es irrisorio: el 8 por ciento, y no alcanza en los mayores a un 20 por ciento. Esta respuesta fué comentada vivamente en los círculos bancarios y todos estaban acordes para apreciar que no consultaba las aspiraciones del personal del Banco Anglo.

LA REUNION PREVIA DE LA TARDE DE LOS DELEGADOS

Esta tarde, a las 6.30, se reunirán los delegados ante las gerencias para tomar los últimos acuerdos que serán sometidos a la asamblea de la noche. Se fijarán los puntos de la tabla y otros aspectos de importancia.

LA ASAMBLEA DE ESTA NOCHE EN EL TEATRO VICTORIA ALCANZARA PROPORCIONES

Esta noche, a las 9.30, se realizará en el Teatro Victoria, de la calle San Antonio, la magna asamblea convocada por los delegados ante las gerencias, en la que los bancarios definirán su actitud ante las incidencias que hemos dado cuenta.

El entusiasmo inusitado que reina entre los bancarios, unido a la participación de las instituciones invitadas, dará a la asamblea de esta noche caracteres de una [illegible] dad ilimitada.

Han sido invitadas la [illegible] Empleados de Chile, [illegible] Obrera de Chile, Tranviarios, [illegible] roviarios, etc., etc. Estas [illegible] ciones se harán representar [illegible] legados que llevarán sus [illegible] dientes insignias.

La comisión organizadora [illegible] pedido hagamos presente a [illegible] tuciones que no alcancen [illegible] oportunamente la invitación [illegible] por invitadas por estas [illegible] se les ruega designar sus [illegible] que podrán pasar a retirar [illegible] vitaciones en el local de [illegible] San Antonio.

ALGUNOS DE LOS PUNTOS QUE SE TRATARAN EN LA ASAMBLEA

En la asamblea de esta [illegible] tratarán, entre otros, los [illegible] tes puntos: estabilización [illegible] neda; se conocerán los [illegible] tos de los organismos obreros [illegible] éste y otros problemas [illegible] la actitud de los empleados [illegible] rios ante la conmemoración [illegible] del Trabajo.

Sobre este particular, [illegible] probable que la asamblea [illegible] nuncie por ir a un paro el [illegible] Viernes, como un acto de [illegible] y simpatías a las instituciones [illegible] tas y para demostrarles [illegible] empleados les acompañan [illegible] ideales.

LA SITUACION ANTE EL SILENCIO DE LAS GERENCIAS

El punto principal, básico [illegible] asamblea de esta noche, [illegible] re al silencio de las gerencias [illegible] peticiones de mejoramiento [illegible] mico presentado por los [illegible] y el aspecto de la situación [illegible] aumento irrisorio acordado [illegible] gunas instituciones, que [illegible] empleados constituye una [illegible] burla a sus aspiraciones. [illegible] te punto la asamblea [illegible] y tomará los acuerdos que [illegible] jen las circunstancias.

ES PROBABLE QUE CONCURRAN DELEGADOS DE VALPARAISO

Se nos ha informado que [illegible] probable que concurran a la [illegible] blea de hoy delegados de [illegible] cos de Valparaíso. Los [illegible] serán comunicados inmediatamente a todos los empleados de [illegible] pública.

UN TELEGRAMA DE VALPARAISO ANUNCIA EL AUMENTO ACORDADO POR EL BANCO ESPAÑOL

Anoche fué recibido por el [illegible] dente de la Unión de Empleados Bancarios un telegrama de Valparaíso, en que se anuncia [illegible] Consejo del Banco Español [illegible] aumentar los sueldos. El [illegible] ma en cuestión dice así:

"Presidente del Comité Bancario [illegible] Consejo Banco Español acordó [illegible] aumento desde Abril.—Saluda (Firmado).—Arce".

HOY SE EFECTUARAN LOS FUNERALES DE EFRAIN PLAZA OLMEDO

EL CORTEJO PARTIRA A LAS TRES DE LA TARDE DESDE EL LOCAL DE LA I. W. W.

POR SU PARTE, LA JUSTICIA TRATA DE INVESTIGAR LAS CAUSAS DE LA MUERTE DEL ANTIGUO LUCHADOR OBRERO

Honda sensación de pesar ha causado en nuestros círculos obreros el trágico fallecimiento de Efraín Plaza Olmedo, ocurrido hace dos días. Tratándose de un trabajador, cuya historia todos conocen y que contaba con numerosas relaciones, su desaparecimiento ha venido a conmover profundamente a los elementos obreros de la capital y de provincias.

Se han nombrado comisiones por parte de la I. W. W. para que se abra una amplia investigación respecto de cómo se produjo la muerte de Plaza Olmedo.

Estas, y las informaciones que damos más adelante, las recogimos en el local de la I. W. W. donde se encuentra

EL CADAVER DE PLAZA OLMEDO

A las seis de la tarde de ayer fué trasladado el cadáver de Plaza Olmedo, desde la Morgue al local de los Trabajadores Industriales del Mundo, ubicado en la calle Nataniel 1057.

Desde que se colocó el cadáver en la sala de sesiones de la I. W. W. y durante toda la noche numerosos obreros, contándose entre ellos, mujeres, jóvenes, viejos y niños, la casa de la organización se vió enormemente concurrida.

El cadáver, para que fuera visto por todos los que desearan hacerlo, se colocó en el medio de la pieza.

A un lado del cadáver se hallaba el ataud. En uno y otro extremo de la habitación, comisiones especialmente designadas por la Unión Local de la I. W. W. para que permanecieran allí desparramando incienso a fin de evitar los olores que lógicamente debían desprenderse del cuerpo de Plaza Olmedo, fallecido hace ya dos días.

En los patios de la I. W. W. numerosos obreros, compuesto en su mayoría por arrendatarios de las diversas comunas, con sus respectivos estandartes estaban reunidos. Varios oradores hicieron uso de la palabra durante la noche, mientras en la sala mortuoria continuaba el desfile de personas que deseaban ver el cadáver de Plaza Olmedo.

LA REUNION DE ANOCHE DE LOS SECRETARIOS GENERALES

Cuando se supo el fallecimiento de Plaza Olmedo, la Unión Local de la I. W. W. junto con la 8.a Comuna de Arrendatarios tomó a su cargo todo lo relacionado con los funerales del antiguo luchador.

En efecto, lo primero que se hizo fué convocar a una reunión de Secretarios Generales de las distintas organizaciones obreras de la capital. La reunión se llevó a cabo anoche, siendo presidida por el señor Federico Serrano, concurriendo a ella numerosos dirigentes de sociedades obreras de la capital, entre los que notamos a los siguientes: Secretario General del 4.o y 3.er Sector de la 10.a Comuna, Secretaría General del Departamento Femenino de la I. W. W., del Cuadro Artístico Rebeldía, Sindicato N.o 1 de Panaderos, del Personal Barrancas San Diego, del Sindicato de Estucadores, de Carroceros y Operarios de Garages, de la 8.a Comuna, 3.er Sector de Romero, del Sindicato de Albañiles, de Comuna Quinta Normal, 7.a Comuna, Sindicato de Oficios varios de San Eugenio, etc.

Después de tratar largamente sobre la muerte de Plaza Olmedo, se entró a considerar sobre la forma en que se realizaran los funerales.

UN FOLLETO SOBRE LA VIDA DE PLAZA OLMEDO

En la sesión de anoche se acordó editar un folleto sobre la vida y muerte de Efraín Plaza Olmedo. Ese libro contendrá también los principales pasajes de la actuación societaria de este trabajador.

A fin de financiar el gasto que demande la edición que se hará, se nombró una comisión de las siguientes personas para que haga hoy una colecta en el Cementerio General: Salomé Aravena, Carlos Font, Baudilio González y Alejandro Pérez.

LOS FUNERALES

La concentración de acompañantes del cadáver de Plaza Olmedo se hará hoy, a las dos de la tarde, en el local de la I. W. W., Nataniel 1057.

El Cortejo partirá a las dos y media, siendo conducido el ataud en una carroza que será tirada a mano por los elementos que forman parte de la Unión Local y delegaciones de las diversas comunas de arrendatarios de la capital.

Se harán representar en los funerales, entre otras, las siguientes organizaciones: Unión en Resistencia de Estucadores, Federación de Pintores y Ramos Similares, Unión de Curtidores, Federación de Obreros en Resistencia, seis Sindicatos de Panificadores, Unión en Resistencia de Obreros Metalúrgicos, Fundición Libertad, Unión de Carroceros y Operarios de Garages, Departamento Femenino de la I. W. W., Departamentos de Construcción y Oficios Varios, Federación de Obreros y Obreras en Calzado; Sindicato de Oficios Varios de San Eugenio, Unión de Empleados de Chile, Centro de Estudios Sociales Domingo Gómez Rojas, "Luz y Acción", Centro Alborada, Grupo Estudiantil Rebeldía, Unión Local de la I. W. W. y dirigentes de la 8.a Comuna de Arrendatarios.

LA ACCION DE LA JUSTICIA

Por su parte la Justicia hizo gestiones para establecer las causas de la muerte de Efraín Plaza Olmedo.

La policía una vez que conoció los antecedentes primeros de la muerte, hizo el denuncio correspondiente al Juzgado del Crimen, el que encargó a la Sección de Seguridad para que investigara el caso, lo más pronto posible.

EL SECRETARIO DEL CONSEJO SUPERIOR DE BIENESTAR SE DIRIGE A LOS TRIBUNALES DE LA VIVIENDA

LA COMISION INFORMANTE SOBRE LA LEY DE ALQUILERES, CONTINUA SUS SESIONES EN EL MINISTERIO DEL TRABAJO

DIVERSOS COMITEES COMUNALES DE ARRENDATARIOS CONCURRIRAN HOY A LOS FUNERALES DE EFRAIN PLAZA OLMEDO. — LAS REUNIONES DE HOY.

Damos a continuación la nota que dirige el secretario del Consejo Superior de Bienestar Social a los Tribunales de la Vivienda en lo relativo al problema de la salubridad de las propiedades y la inspección correspondiente:

"Con el fin de facilitar el servicio, tanto de los Tribunales de la Vivienda, como de esta oficina, rogaría a Ud. no exigir certificados de "insalubridad" a las personas que litigan en el Tribunal de su digno cargo, por cuanto las listas que esta oficina procurará enviarle con la mayor diligencia, son documentos que atestiguan la declaración de "insalubre".

En caso de no figurar en la lista determinada propiedad, objeto de un litigio, rogaríale dirigirse por escrito a esta oficina, haciendo la averiguación correspondiente.

Esta oficina procederá con la mayor rapidez posible, compatible con su enorme recargo de trabajo.

En lo sucesivo las listas llevarán la fecha de la declaración de "insalubre", aún cuando el acuerdo de considerar el 19 de Febrero como fecha inicial para establecer las rebajas del 50 o|o no la hacen necesaria, pero ya que es fácil determinar dichas fechas y ella puede servir para otros fines, así se hará.

Es del caso hacer presente que con este procedimiento se ahorrarán los arrendatarios un peso por cada certificado, que es el impuesto de estampilla que regirá desde el 1.o de Mayo próximo.

Esta oficina repite a Ud. que está empeñada en colaborar en la forma más rápida y eficaz a las importantes labores de ese Tribunal.

Dios guarde a Ud.—(Firmado) Ernesto Arteaga U."

LA COMISION INFORMANTE

Ayer se reunió la comisión informante encargada de estudiar los fundamentos de la Ley de la Vivienda en sus aspectos económico, social e higiénico.

A esta reunión asistieron los señores Carlos Contreras Labarca, Francisco Pinto y Gregorio Guerra. Asistieron además los señores Oscar Alvarez, Sub-secretario del Ministerio del Trabajo, quien presidió la reunión y el asesor jurídico de la Dirección General de Sanidad, que actúa como secretario de la comisión informante.

Después de interesantes debates, la comisión dejó pendiente el estudio del aspecto económico de la Ley de la Vivienda y acordó reunirse en el día de hoy, a las 6 P. M., en el Ministerio del Trabajo.

ACTIVIDADES DE LOS ARRENDATARIOS

Conforme a los acuerdos adoptados por varios comitees comunales de arrendatarios, hoy concurrirán los sectores y comunas a los funerales del obrero Efraín Plaza Olmedo.

Damos a continuación las actividades de los arrendatarios que se efectuarán en el día de hoy.

4.o TRIBUNAL

Se cita para hoy a los arrendatarios del 4.o Tribunal a una reunión de arrendatarios y a los delegados de conventillos y citees.

5.a COMUNA

Se cita a una asamblea amplia de arrendatarios y de delegados para hoy, a las 8 P. M., en nuestro salón social, Lastra esquina Barnechea.

Cita a la comuna a las 2 de la tarde para asistir a los funerales del compañero Efraín P. Olmedo.

10.a COMUNA

Cita a junta general de arrendatarios de esta comuna para acompañar al Cementerio General los restos del malogrado compañero panificador Efraín Plaza Olmedo.

El cortejo partirá desde el local de la I. W. W., Nataniel 1057, a las 2 P. M.

1.er SECTOR, 10.a COMUNA

Cita para hoy, a las diferentes comisiones y arrendatarios en general, a la 1 1|2 P. M., en Gálvez 1185, para asistir al entierro del compañero Efraín Plaza Olmedo. El cortejo partirá del local de la I. W. W., Nataniel 1057.

2.o TRIBUNAL

El Jueves se efectuará un gran comicio, en el cual hablarán los compañeros Roberto Salinas, Pedro González, Carlos Sepúlveda e Isidoro Cumplido.

Punto de reunión: Seminario esquina de Santa Isabel, a las 8 P. M.

COMITE AVENIDA SEMINARIO, 2.o TRIBUNAL

Se invita al comicio de mañana, en que hablarán los compañeros Salinas, Cumplido, Pedro González y varios otros oradores.

El punto de reunión es en Seminario esquina de Santa Isabel, a las 8 P. M.

2.o SECTOR, SECCION MARIN

Esta sección cita a todos los arrendatarios que están de acuerdo con el Tribunal de la Vivienda y que estén domiciliados en las cercanías de esta sección que está ubicada en Marín 252.

Se invita a firmar los registros en la Asamblea de hoy, a las 8 P. M.

6.o TRIBUNAL

Se ruega a las personas que firmaron el registro de la 6.a Comisaría, y a las que no lo hicieron pasen a inscribirse a la Secretaría de la Liga de Arrendatarios, Cóndor 1248, donde se atenderá al público desde las 10 a 11 1|2, de 3 a 4 y de 7 a 8 P. M. Pedimos lo hagan a la brevedad posible para defenderlos en este Tribunal.

Se recomienda a todos los arrendatarios del sector asistan a los funerales del camarada Plaza Olmedo.

7 TRIBUNAL

Cítase a sesión general extraordinaria a los arrendatarios de esta Comuna para hoy, a las 7 1|2 P .M., en nuestro local, Patricio Lynch 888.

6.a COMUNA, MALLINKRODT

En asamblea acordó reunirse hoy, a las 8 1|2 P. M., a objeto de recibir las cuentas de las comisiones nombradas y hacer el reparto de los manifiestos del Comité a todos los arrendatarios de la Comuna.

7.a COMUNA

La 7.a Comuna invita a todo slos arrendatarios a acompañar los restos de nuestro compañero, Efraín Plaza Olmedo.

3.er SECTOR DE LA 7.a COMUNA

Cítase a reunión general de delegados y arrendatarios para hoy, a las 7 A. M., en Santiago Concha 1648, entre Maule y Sargento Aldea.

SUBCOMITE UNIDO 5.o Y 7.o SECTOR

(Romero 2692)

Se cita para hoy Miércoles, a las 8 P. M. Se tratará sobre la manifestación del 1.o de Mayo.

LA JUNTA CENTRAL DE ARRENDATARIOS

Acuerda concurrir a los funerales del obrero Efraín Plaza Olmedo, que [illegible] hoy, a las 2 P. M., de Nataniel [illegible] se recomienda la asistencia a [illegible] comunas adheridas a esta junta [illegible] estandartes.

SOCIEDAD DE ARRENDATARIOS [illegible] SA MUTUA, 10.a COMUNA

Cita para hoy, a las 8 y media [illegible] noche, en Nuble 1855.

9.o TRIBUNAL

Para hoy, a las 8 1|2 P. M., [illegible] tados los Directorios de los siguientes comitées, Río de Janeiro, [illegible] 15 Subdelegación y Matte [illegible] Río de Janeiro 465.

LA REUNION DE ANOCHE DE LA LIGA FEDERAL

Con la asistencia de todos los [illegible] dos de los 14 Tribunales y Liga de Arrendatarios se tomaron los siguientes acuerdos:

Autorizar a los delegados [illegible] y Emilio Zapata, para que [illegible] presentar a nombre de la Liga [illegible] la comisión nombrada por el Ministerio de Previsión Social a fin de que [illegible] las reformas que son necesarias [illegible] 261 y su reglamento.

A fin de concentrar las fuerzas [illegible] datarios de los sectores [illegible] los Tribunales 2.a, 4.a, 6.a, 12.a [illegible] dencia con lo relativo a la [illegible] los arrendatarios y la manifestación [illegible] 1.o de Mayo, se acordó convocar [illegible] secretarios generales para esta [illegible] el local de la Junta Provincial [illegible].

La Liga Federal se reunirá [illegible] Viernes, de 8.30 a 11.30 P. M., [illegible] cal de la Junta Provincial.

Se recomienda al representante [illegible] Tribunal concurra a la próxima [illegible] igualmente a los delegados de ese [illegible].

EL INSPECTOR DE BOLSAS

Ayer ha iniciado su expediente de jubilación el señor Pedro [illegible] Vicuña, Inspector de Bolsas.

EL PROGRAMA DE LABOR DEL NUEVO RECTOR DE LA UNIVERSIDAD DON RUPERTO BAHAMONDE

"DEBE EVITARSE EN ABSOLUTO TODA INTERVENCION QUE NO SIGNIFIQUE EL BUENO E INTELIGENTE INTERES POR LA INSTRUCCION PUBLICA Y EL DESEO CONSTANTE DE HACER JUSTICIA AL MERITO".—EL ESTADO DESASTROSO DE LOS LOCALES EDUCACIONALES.—¡LA AUTONOMIA UNIVERSITARIA!—LA LEY ORGANICA DE 1879 ES BUENA; CON LIGERAS MODIFICACIONES PUEDE MUY BIEN ADAPTARSE A LAS NECESIDADES DE LA EPOCA

Fué presidida por el señor Rector de la Universidad don Ruperto Bahamonde. Asistieron los señores consejeros Aguirre Luco, Cabieses, Dinator de Guzmán doña Isaura, Espejo, Gandarillas, Lira Infante, Mardones, Matte, Montebruno y el señor secretario general don Ricardo Montaner Bello.

Se dió cuenta de los decretos que conceden su jubilación a los profesores don Teodoro Kausel, don Carlos Malsch y don Ricardo Poenisch.

La corporación lamentó el retiro de estos distinguidos catedráticos, y acordó al mismo tiempo enviarles una nota de reconocimiento por los buenos servicios que han prestado a la enseñanza pública.

Antes de entrar a ocuparse de los asuntos pendientes, pidió el señor Rector de la Universidad la benevolencia de los señores consejeros para decir unas cuantas palabras en esta primera ocasión en que le cabe la honra de presidir sus sesiones después de elegido por el Claustro Pleno Universitario y designado por el Supremo Gobierno para el alto y difícil cargo de Rector de la Universidad de Chile.

En primer lugar reitera el señor Rector las declaraciones que ya ha hecho públicas en más de una oportunidad en el sentido que, en todas las actividades universitarias y educacionales, en general, debe evitarse en absoluto toda intervención que no signifique el bueno e inteligente interés por la instrucción pública y el deseo constante de hacer justicia al mérito. Quiere decir también con esto que él se mantendrá constantemente alejado del influjo político pequeño y personalista que tantos males ha traído a la República; pero no significa esto que él piense ni por un momento que se hayan dejado influir por él ni las altas personalidades que le han precedido en el cargo ni todas las respetabilísimas personas que con tanta generosidad como abnegación han servido los puestos de consejeros de instrucción pública. Está cierto el señor Rector de que tal cosa, como ha solido afirmarse por quienes no conocen los procedimientos de la Universidad, es totalmente inexacta; como lo es también que determinados partidos políticos se hayan adueñado de la enseñanza pública en cumplimiento de un plan sistemático a cuya realización habría contribuido poderosamente la misma Universidad. La verdad de las cosas es que el Partido Radical, al cual tiene la honra de pertenecer, ha tenido un mayor número de sus miembros en la enseñanza por el hecho de que a él o a los partidos liberales avanzados pertenecieran de antemano, tanto los alumnos que ingresaban al Instituto Pedagógico como muchas de las personas que se dedicaban a la enseñanza. Lógicamente, pues, debían figurar en las ternas, y ser nombradas, pero sin que nunca se pensara en sus ideas políticas. Posteriormente, jóvenes de otros partidos, y entre éstos, del conservador, se han graduado de profesores; y afirma absolutamente el señor Rector que desde este momento jamás se ha postergado a ninguno de ellos. Sin embargo, se imaginan muchos todavía que los influjos políticos pesan en el ánimo del Rector de la Universidad y en las decisiones del Consejo. Por esto, pues, insiste, en manifestar su voluntad inquebrantable de no aceptar empeños de ninguna clase, ni de políticos ni de amigos, que no siempre están capacitados ni para apreciar los méritos de los candidatos ni para conocer cual puede ser en determinados momentos el verdadero interés de la instrucción pública. El señor Rector, por su parte, está dispuesto a oír las informaciones que se le quieran proporcionar y que sirvan para ilustrar el criterio acerca de las condiciones de los candidatos, cuando pudiera suceder que en la Universidad no hubiere bastantes antecedentes para formarse un juicio exacto de ellos.

En cuanto al desarrollo de sus actividades como Rector, no tiene sino que referirse a lo que ya manifestó cuando se hizo cargo interinamente del puesto, al ser designado su antecesor don Gregorio Amunátegui para el cargo de Ministro de Instrucción. Entonces dijo, y hoy lo corrobora, que se encontraba con un camino trazado, con el rumbo bien definido que marcó el señor Amunátegui, con su preparación, su talento y su extraordinaria laboriosidad. El señor Rector no pretende hacer otro tanto, pero puede afirmar desde luego que hará cuanto le sea posible para conservar esa tradición de trabajo y de esfuerzo.

A dos órdenes de consideraciones debe atender quien desempeñe el puesto de Rector de la Universidad, tan honorífico y tan lleno de graves responsabilidades. Nuestra Constitución declara que la educación pública debe ser atención preferente del Estado; pero quedan aún innumerables necesidades que satisfacer antes de declarar que se ha realizado en mínima parte la atención constitucional. Hay, pues, mucho que hacer tanto en el orden material como en el orden moral; y ello se debe, no a faltas de voluntad o de iniciativa, sino a las dificultades suscitadas por la situación económica del país.

Los señores consejeros, por inspección personal, por los informes de los visitadores ordinarios y extraordinarios y por las reiteradas peticiones de los rectores de liceos, saben el estado desastroso en que estos establecimientos se hallan en cuanto a sus locales. Fuera de Concepción, de Talca y de algún otro liceo que se hallan bien instalados, el resto deja demasiado que desear. El mismo Instituto Nacional, a pesar de la actividad y del celo de su dignísimo Rector, es apenas presentable. Hay en Santiago otros, como el Liceo Valentín Letelier o el Barros Borgoño, cuyos edificios no tiene calificación posible. Sin embargo, se ha hecho todas las gestiones posibles para remediar tal estado de cosas; pero todos los esfuerzos se estrellan en la falta de fondos del erario nacional. Por razón semejante apenas se obtienen en los presupuestos pequeñas sumas para las reparaciones más urgentes.

Para salir de esta situación no vé el señor Rector otros caminos que la autonomía de la Universidad y su independencia económica. No le parece que el primer punto sea difícil de obtener; pero sí el segundo. Sin embargo, cree que se podría pensar, como se ha dicho alguna vez, en la enagenación de terrenos fiscales, que el Estado no explota, que no le dan rentas ordinarias y de los cuales sólo se hace uso en casos de emergencia. Los propios organismos de la Universidad podrían encargarse de la tarea cuando tal concesión se haya obtenido. Podría objetarse que acaso no bastaran los recursos logrados por el medio que indica; pero estima que, en todo caso, constituirían una base para allegar otros.

También, como ya dijo, hay consideraciones de índole moral que es preciso atender. Se ha hecho presente que nuestros liceos instruyen y no educan, y se ha llegado a afirmar que nuestros profesores, por regla, no hacen sino repetir e inculcar en los niños conocimientos técnicos o científicos, descuidando la formación del carácter y de hábitos morales, más indispensables que nunca en esta crisis porque pasa no sólo la República, sino el mundo entero. Si hay verdad en estos cargos, no ha de recaer la culpa exclusivamente sobre nuestros profesores. Hay en el fondo de esta situación un problema económico. Los maestros son generosos y abnegados; pero también necesitan vivir. Su renta es de tal modo escasa que para atender modestamente a sus necesidades, se ven obligados a tomar un número excesivo de horas de clases o a desempeñar otras ocupaciones. Bien saben los señores consejeros que los sueldos del profesorado no guardan ninguna proporción con el encarecimiento de la vida. Así, pues, es indispensable formarles una renta apreciable, vincularlos absolutamente a sus cátedras y dejarles hora para que se pongan en contacto más íntimo con sus alumnos e influyan más intensamente en su dirección moral, haciéndoles conocer sus deberes para con la patria, la sociedad y la familia. No basta para ello la cátedra de instrucción cívica, cuyo programa, además de las nociones de Economía Política que contiene, es más bien un resumen de disposiciones legales. Es preciso que estén más cerca de ellos, que conversen con ellos, que les den conferencias, sin recargar los estudios, y que tomen, en fin, la dirección del niño, a fin de que reemplacen verdaderamente a los padres de familia, por regla general hoy, bastante descuidados en esta materia. Los señores consejeros no ignoran que los niños se instruyen en una independencia que antes no se conocía; que los padres se inquietan poco por saber qué hacen sus hijos en la calle y en el colegio; y que aún es frecuente el caso de que, llamados por el Rector del liceo, para imponerlos de la conducta o del aprovechamiento del alumno, tengan siempre algún pretexto para no conocerlo. Para remediar esta deficiencia social, hay que encomendar la tarea a los profesores; pero no es posible exigírsela, si no se le dan, en cambio, los medios de vida. Y he aquí que todas las cuestiones necesitan para resolverse, contar indispensablemente con los recursos económicos.

Mucho es verdaderamente lo que ha hecho la Universidad; pero es mucho también lo que queda por hacer, tanto en sus escuelas superiores como en la enseñanza media masculina y femenina: así la tendencia vocacional y las carreras breves que sirvan al fomento del comercio, la industria y la agricultura, y que permitan, además, a los jóvenes obtener en corto tiempo los medios de ganarse la vida. Ya nuestra Facultad de Matemáticas cuenta con un curso de Conductores de Obras, que ha alcanzado el mejor éxito, y pronto la Escuela de Ingeniería podrá graduar químicos industriales y metalurgistas, electricistas e ingenieros sanitarios. La Facultad de Leyes tiene ya presentado el proyecto, que los señores consejeros conocen, para crear anexos a la Escuela de Derecho cursos cortos de dos o tres años, en que se preparen funcionarios administrativos, diplomáticos y empleados de hacienda. Si el Honorable Consejo le prestare su aprobación, tal vez podría pensarse en obtener, para los próximos presupuestos, los fondos necesarios. No se refiere el señor Rector a la Facultad de Medicina, que felizmente tiene ya escuelas y especialidades que la completan; pero, en cambio, no puede dejar de reconocer que, por la limitación económica a que tantas veces se ha venido refiriendo, la enseñanza se hace dificultosamente y se mantiene en buen pie, gracias al entusiasmo y a la abnegación de sus catedráticos.

Mucho se habla en estos días de reforma universitaria, aunque no se precisan los conceptos. De ella se ocupan los profesores, los estudiantes y el público; y a su entender, lo que se desea es la reforma de la ley orgánica de 1879. En su concepto, esta ley es buena, y con ligeras modificaciones, puede muy bien adaptarse a las necesidades de la época. Sin embargo, estima el señor Rector de la Universidad que es preciso poner oído atento a las aspiraciones que flotan en el ambiente; y a las peticiones de los alumnos, bien interesadas seguramente en su propio bienestar. Es necesario oirlo para saber qué es lo que piensan y qué es lo que desean; estudiar sus proposiciones y luego resolverlas con el elevado espíritu con que siempre ha procedido el Consejo de Instrucción Pública.

Estos son someramente espuestos los propósitos que animan al Sr. Rector de la Universidad: éstas son sus ideas que expone a fin de que los señores consejeros las conozcan y las completen con las suyas, ya que toda labor sería estéril, si no contara, como se atreve a esperarlo, con su inteligente y entusiasta cooperación.

A continuación, hicieron uso de la palabra los señores decanos de Facultades y algunos señores consejeros para adherirse a los propósitos del señor Rector de la Universidad y ofrecerle su decidido concurso.

LA MANIFESTACION DE ESTA TARDE EN EL LICEO DE APLICACION

HOMENAJE QUE EL CUERPO DE PROFESORES Y EX-ALUMNOS DEL ESTABLECIMIENTO RENDIRAN A LA SEÑORITA F. RAMIREZ Y SEÑORES GUZMAN MATURANA, KAUSEL, TORRESANTA Y VIVANCO, CON MOTIVO DE SU RETIRO DE LA ENSEÑANZA

Como lo hemos venido anunciando, hoy a las 5 P. M., se llevará a cabo en el Aula Magna del Liceo, la gran manifestación que profesores y ex-alumnos del establecimiento tributarán a sus colegas y maestros, señorita Filomena Ramírez y señores Manuel Guzmán Maturana, Teodoro Kausel, Eliecer Torresanta y José Miguel Vivanco, que, después de una vida de fecunda labor en la enseñanza, se retiran del Liceo de Aplicación y de las tareas docentes.

La personalidad de los festejados, que han sabido sobresalir entre los mejores y captarse el respeto y afecto de alumnos y colegas, ha despertado vivo interés por concurrir a este homenaje de despedida que significa amistad, gratitud y cariño.

Especialmente invitado, concurrirá también el señor Ministro de Justicia e Instrucción Pública, don José Maza, ex-alumno del Liceo.

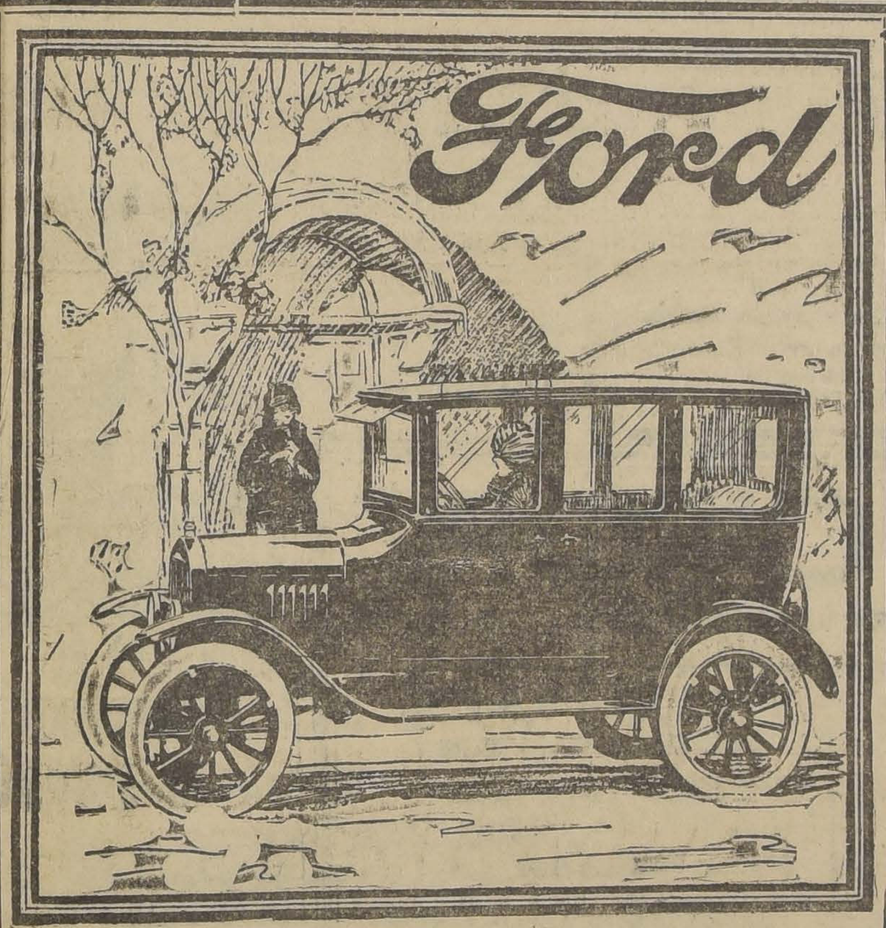

El coche más apropiado para la presente estación

El Sedan Ford de cuatro puertas reune todas las características de un auto elegante y es inconfundible por su aspecto de auto particular.

Su carrocería es construída enteramente de aluminio, pintada y barnizada con especial cuidado. Tiene cuatro puertas de acceso, seis cristales laterales y uno trasero, lo que permite dirigir la vista en todas direcciones. Los cristales debidamente protegidos de toda vibración, pueden bajarse completamente.

Tapizado interiormente con un excelente paño gris e igualmente alfombrado; sus ricos almohadones, un plafonier, ventilador, un protector de lluvia y sol, completan el confort de este auto altamente recomendable para la presente estación.

Todos los modelos SEDAN llevan partida eléctrica y ruedas desmontables

PIDA UNA DEMOSTRACION A CUALQUIER AGENTE "FORD"

PRECIO SOBRE CARRO EN SANTIAGO:

$ 15,500

Ford Motor Company

EXPOSICION 1240 —:— SANTIAGO

AGENTES EN SANTIAGO

GIBBS & COMPAÑIA, CATEDRAL 1037

Carlos Orrego & Cía. Ltda. HUERFANOS 819-823

Los Cursos de Inglés de la Escuela "Federico Errázuriz", comenzarán a funcionar el 4 de Mayo

Desde el Martes 4 de Mayo, funcionarán en esta escuela dos cursos de inglés: uno elemental para principiantes y otro superior para aquellas personas que tengan ya nociones de este idioma.

En vista del éxito que alcanzó el curso del año pasado, es de esperar que los actuales se vean muy concurridos.

Horario. — Curso Superior. — Martes y Viernes, de 5 1|4 a 6 P. M. Inferior, id. id., de 4 1|2 a 5 1|4 P. M.

Matrícula. — Estará abierta hasta el Viernes 1.o en la oficina del director de la Escuela.

Enseñanza enteramente práctica, en cuanto a método y materias.

LA FACULTAD DE FILOSOFIA Y HUMANIDADES INTENSIFICARA SU LABOR CULTURAL

La Facultad de Humanidades, teniendo en vista las razones que se desprenden de la nota que reproducimos, ha dirigido a sus miembros académicos la siguiente comunicación:

"Santiago, 25 de Abril de 1925. — Señor miembro académico. — La Facultad de Filosofía, Humanidades y Bellas Artes ha considerado la conveniencia de intensificar la labor cultural en que está empeñada desde hace años, y contribuir a la obra de extensión universitaria que se iniciara últimamente.

A objeto de alcanzar tales fines ha resuelto solicitar su cooperación a los señores miembros académicos que forman parte de ella.

Interpretando el sentir unánime de la corporación de mi presidencia, me permito recabar de usted, señor miembro académico, su valioso aporte al desarrollo del programa que se ha trazado, por medio de una conferencia pública, en el Salón de Honor de la Casa Universitaria, y que versará sobre algún tema de su predilección.

Estas conferencias se verificarán durante el período comprendido entre los meses de Mayo a Octubre del presente año; al señalar a usted el tema elegido, se servirá indicar la fecha que estime conveniente.

En espera de su grata respuesta, nos suscribimos de usted como AA. y SS. SS. — **Julio Montebruno L.**, Decano. — **Gabriel Amunátegui**, Secretario".

NUEVO EDECAN DE LA PRESIDENCIA

Ayer llegó de Valparaíso el teniente de marina señor Guillermo Troncoso, designado recientemente edecán de la Presidencia de la República.

Una vez que se presentó al Ministerio de Marina, el nuevo edecán fué presentado a las oficinas de la Presidencia por el Sub-Secretario del Ministerio.

LAS DIFICULTADES POR EL PAGO DE IMPUESTOS EN LAS FACTURAS COMERCIALES

QUEDARON SOLUCIONADAS AYER POR EL MINISTRO DE HACIENDA

El decreto-ley N.o 350, sobre impuesto del papel sellado, timbres y estampillas estableció que el pago del impuesto sobre las facturas de ventas comerciales, se haría por medio de sellos que irían colocados entre la factura misma y el foliador.

Pero resulta que en el comercio no se usan facturas en foliadores, y la aplicación de esta disposición legal, ofrecía serias dificultades lo que movió a los comerciantes y a instituciones de comercio, a representar al Gobierno los inconvenientes que para el cumplimiento de las disposiciones del decreto-ley citado ofrecía el timbre que debe colocarse en los talonarios de facturas.

Atendida esta circunstancia, el Ministro de Hacienda, don Valentín Magallanes, con el Director de Impuestos Internos, don Alfredo Rioseco, se preocuparon de esta delicada cuestión que si no se le ponía un remedio vendría a afectar al comercio de todo el país.

En efecto, atendida la disposición contenida en el artículo 13 del decreto-ley N.o 350 que establece que la autoridad administrativa podrá permitir en los casos que la ley señala el uso de estampillas en vez de papel sellado o timbre fijo, el Ministro de Hacienda dictó en las últimas horas de la tarde de ayer el siguiente decreto que viene a solucionar todas las dificultades que se habían presentado.

"Visto lo dispuesto en el artículo 13 del decreto-ley N.o 350, de 17 de Marzo último, sobre impuesto de papel sellado, timbres y estampillas;

Teniendo presente que la indicada disposición establece que la autoridad administrativa podrá permitir en los casos que la ley señala el uso de estampillas en vez de papel sellado o timbre fijo,

DECRETO:

Mientras se dicta el reglamento para la aplicación del decreto-ley N.o 350, de 17 de Marzo último, se autoriza el uso de estampillas en los casos en que dicho decreto-ley exije el pago de la contribución en papel sellado o timbre fijo.

Tómese razón, comuníquese, publíquese e insértese en el Boletín de las Leyes y Decretos del Gobierno. — **Alessandri. — V. Magallanes M.**"

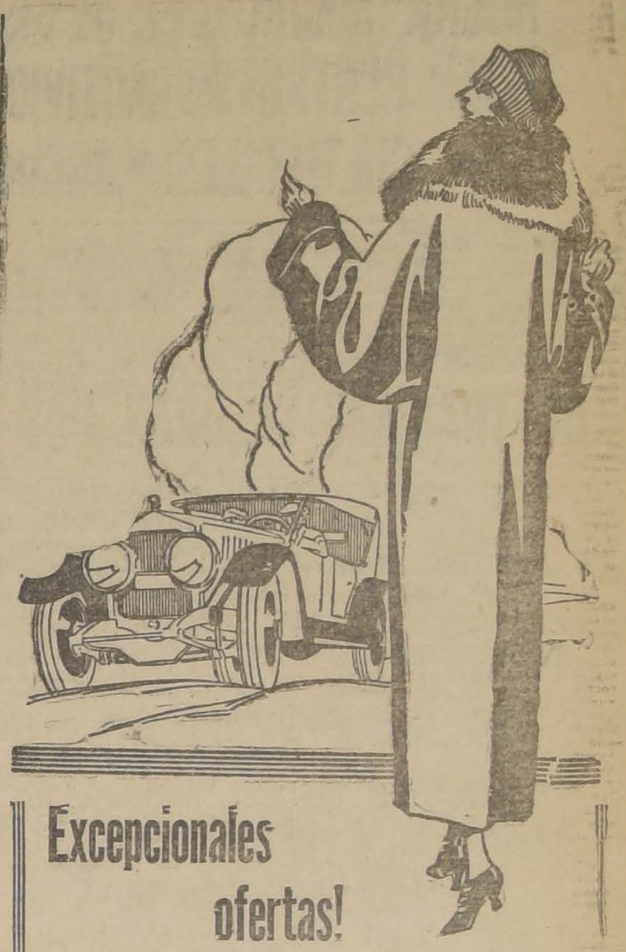

Excepcionales ofertas!

Gath & Chaves

a precios reducidos!!

CONFECCIONES. PIELES Y SOMBREROS

para Señoras y Señoritas

¡LA ULTIMA PALABRA EN MATERIA DE ELEGANCIA FEMENINA!!

¡VISITE EL TERCER PISO!

VESTIDOS, TRAJES, TAPADOS

VESTIDOS en gamuza de lana, muy rica clase, modelos de actualidad, con lindas combinaciones de tela escocés, para jovencitas, a $ 182.00

VESTIDOS en rica gabardina de lana azul marino, adornados con satín de seda y botones de corozo, tallas 44 al 50, a $ 245.00

TAPADOS en terciopelo de lana, colores de moda, muy lindos modelos, tallas 44 al 52, a $ 228.00

VESTIDOS de gamuza de lana, artículos de moda, variedad de gustos y estilos, tallas 44 al 50, desde $ 140.00

PALETOS Y TAPADOS DE PIELES

PALETO en piel imitación Petit Gris Lustré, con lindos forros fantasía, tallas 44 al 48, a $ 590.00

PALETOS en piel Nutria de Australia, con adornos de piel fantasía, muy rica clase, a $ 720.00

TAPADOS Hudson, Petit Gris Natural, Petit Gris Lustré, Pitois, Zibeline, Kolinsky, etc., A PRECIOS MUY VENTAJOSOS.

NORMAS Y SOMBREROS

NORMAS de paño, calidad muy fina, colores de moda y modelos de reciente creación, a $ 28.00

NORMAS de peluche, terciopelo de seda y fieltro, forma cascos, última moda, modelos muy sentadores, a $ 45.00

BONITO Sombrero de paño, con adornos de fantasía, o cintas, modelo práctico, a $ 39.50

SOMBREROS de gran moda, en fieltro muy fino, adornado de graciosa cocarda, cinta o fantasía, a $ 52.00

SOMBRERO de fieltro, para niñitas de 6 a 12 años, lindos colores, modelos muy elegantes, a $ 36.75

GC Ltda.

EL "HOGAR SOCIAL DEL MAGISTERIO" SERA UN GRAN CENTRO DE ACTIVIDADES CULTURALES Y SOCIALES

En los últimos días se han estado cambiando ideas en los círculos del magisterio especialmente entre los miembros de la Asociación de Profesores, para establecer en un amplio local, con grandes comodidades y toda clase de servicios el Hogar Social del Magisterio.

Se pretende, según nuestras informaciones, hacer del hogar del profesorado el centro de todas las actividades gremiales de la capital, dotándolo de los salones y elementos necesarios para que en él puedan reunirse maestros de todas las ramas, empleados obreros, estudiantes, etc.

Aparte de esto, el nuevo Hogar que se proyecta establecer permitiría desarrollar una amplia labor cultural, mediante conferencias, biblioteca y sala de lectura, cursos nocturnos y dominicales, ateneos, etc.

Sabemos que en la sesión que celebrará esta tarde la Agrupación Santiago se traducirán en acuerdos formales las ideas que enunciamos.

EL PROCESO DE LOS ALBERGUES

La Corte de Apelaciones ha dispuesto que el Ministro, don Moisés Lazo de la Vega, reemplace al señor Ricardo Dueñas, en la sustanciación del proceso de los albergues.

El señor Lazo de la Vega conocerá también del proceso por defraudación a los Ferrocarriles del Estado.

Todos piden colonia Dobry

LAS CONDICIONES SANITARIAS DE LOS BARES, HOTELES, RESTAURANTS Y CASAS DE PENSIONES RESIDENCIALES

UNA COMISION INFORMARA A LA MUNICIPALIDAD

Con fecha de ayer la Intendencia Municipal ha dictado un decreto por el cual nombra una comisión que tendrá a su cargo la inspección de las casas de pensiones residenciales, bares, restaurants y hoteles, con el objeto de que informen sobre sus condiciones de higiene y salubridad.

Damos a continuación el decreto correspondiente:

"Nómbrase una comisión compuesta de los dos médicos ayudantes del Servicio de Policía de Salubridad y del Ingeniero Sanitario del mismo Servicio, para que practique una visita extraordinaria a los bares, hoteles, restaurants, casas de pensión y residenciales, e informe sobre el estado de aseo y las condiciones sanitarias de todos esos establecimientos, debiendo perseguir la aplicación de las sanciones correspondientes por las infracciones que se sorprendiere a las disposiciones legales reglamentarias vigentes, y proponiendo a esta Intendencia la adopción de las medidas que fueren procedentes.

Anótese, comuníquese, publíquese y pase al Servicio de Policía de Salubridad para los fines consiguientes. — (Firmado). — Luis Phillips. —F. Lopetegui, Sec."

LOS TRANVIAS SALDRAN HOY CON LAS ACTUALES TARIFAS

EL PROBLEMA TRANVIARIO EN VIAS DE UNA SOLUCION DEFINITIVA. — LA JUNTA DE VECINOS CELEBRARA DOS REUNIONES EN EL DIA DE HOY.

EN LA PRESENTE SEMANA QUEDARAN TERMINADAS LAS NEGOCIACIONES CON LA EMPRESA. — ACUERDOS DE LA ASAMBLEA DE OBREROS TRANVIARIOS.

Por las informaciones que hemos adelantado a nuestros lectores, podemos afirmar que en el curso de la presente semana quedarán definitivamente terminadas las negociaciones con la Empresa de Tranvías, solucionándose de este modo el problema tranviario, cuyas dificultades han traído demasiados perjuicios para la ciudad.

LA REUNION DE AYER EN LA MUNICIPALIDAD

Como estaba anunciado, ayer en la tarde se reunió la H. Junta de Vecinos en sesión de Comité, con el objeto de estudiar las diferentes fases de este problema, y resolverlo a la mayor brevedad.

A la reunión en referencia concurrieron casi todos los miembros de la corporación, a excepción del señor Balmaceda, que se encuentra delicado de salud.

Según se nos manifestó por el señor Intendente Municipal, el Comité habría avanzado considerablemente en el estudio de las proposiciones de la Empresa, siendo un hecho casi seguro, que en la presente semana, quedarán definitivamente liquidadas las negociaciones.

CON EL GERENTE DE LA EMPRESA, Sr. TONKIN

Anoche, después de la sesión ocurrida en la Municipalidad, tuvimos oportunidad de conversar brevemente con el Director-Delegado de la Empresa de Tranvías, señor Juan Tonkin, quien nos manifestó que su asistencia a la reunión de la tarde en la Municipalidad, había tenido por objeto dar al señor Intendente Municipal, las explicaciones correspondientes, por las cuales no se había efectuado el servicio de tranvías en el día de hoy, según lo acordado, en las gestiones preliminares de arreglo.

Nos agrega el señor Tonkin que la gerencia dió las órdenes correspondientes, llamando a los operarios al trabajo, y que debido a circunstancia de premura en las órdenes y a asuntos de carácter interno, el servicio no se había reanudado, pero, que en el día de hoy los tranvías saldrían como de costumbre, recibiendo el personal sus salarios conforme al acuerdo tomado en el Ministerio del Trabajo y ratificado en el Ministerio del Interior en la reunión convocada por el Ministro del ramo, señor Jaramillo.

Además, nos dice el señor Tonkin, que en la tarde de ayer una comisión de obreros tranviarios conferenció con él a objeto de saber las gestiones de arreglo y a manifestarle si se reanudaban las faenas.

El señor Tonkin manifestó a la comisión que ellos estaban moralmente obligados a reanudar las faenas en vista de las promesas hechas para solucionar las dificultades.

Según nos declara el señor Tonkin, la comisión quedó de contestarle, pues darían inmediata cuenta de esta proposición a la asamblea de tranviarios que se efectuó en la tarde de ayer.

Respecto al desarrollo de las negociaciones, nos dice el señor Tonkin, nada puedo decir por el momento, por cuanto son materias demasiado delicadas y cualquiera opinión puede interpretarse equivocadamente.

LA ASAMBLEA DE OBREROS TRANVIARIOS

Conforme al acuerdo adoptado por el Comité de Huelga, la comisión encargada de conferenciar con la Gerencia de Tranvías, y que estaba compuesta por los señores Osses, Llañas y Muñoz, dió cumplimiento a su cometido e informó en la sesión celebrada en la tarde de ayer sobre la solución del conflicto.

Después de un amplio debate, la asamblea aprobó el siguiente voto:

"El personal tranviario, de las diferentes secciones, tomando en consideración que su actual movimiento está sólo empeñado en el mejoramiento económico, acuerda: 1.o Salir a trabajar desde mañana 29 de Abril a primer ahora; 2.o Manifestar que este gremio no aceptará por ninguna causal, una rebaja en sus nuevos salarios en que ha transado con la Compañía; y 3.o Declarar el paro de las acividades el día 1.o de Mayo."

Después de aprobar este voto, la asamblea entró a preocuparse de asuntos de carácter interno.

EN LA MAÑANA Y EN LA TARDE DE HOY SE REUNIRA LA JUNTA DE VECINOS EN SESION DE COMITE

Según se nos informó en la I. Municipalidad, en el día de hoy, la H. Junta de Vecinos se reunirá en la mañana y en la tarde para estudiar las negociaciones con la Empresa de Tranvías.

Por las informaciones recogidas, se presume que el acuerdo definitivo a que arribará la corporación, será conocido del público a más tardar en el día de mañana, y que existe el propósito de convocar a sesión extraordinaria a la Junta de Vecinos para resolver definitivamente este problema.

las sesiones de hoy concurrirá, además de los miembros de la Junta de Vecinos, el señor Director de Obras Municipales y el Abogado de la Defensa Municipal, tal como concurrieron en el día de ayer, en carácter de informantes del Comité.

LOS NATIVOS DE TACNA Y ARICA

OFRECIERON AYER UNA HERMOSA MANIFESTACION EN HONOR DEL INTENDENTE DE AQUELLA PROVINCIA, Sr. BARCELO LIRA

En los salones de "La Bahía" se llevó a efecto ayer, a las 3 P. M., la manifestación que ofrecían los nativos de Tacna y Arica en honor del Intentedente de la provincia don Luis Barceló Lira, que se encuentra en Santiago.

A la manifestación, que consistió en un espléndido lunch, concurrieron alrededor de doscientas personas oriundas de aquella provincia, reinando durante la reunión una franca alegría.

Ofreció la manifestación en elocuentes términos el señor doctor don Arturo Vivado, contestando el festejado en palabras que dejaban ver la viva emoción que experimentaba ante la adhesión de los nativos de aquellos territorios.

A continuación hablaron los señores Luis Arteaga, Carlos Silva, capitán Tobías Barros, el abogado señor Roberto Rueda y varias otras personas, abundando todos en elogiosos términos para la obra del festejado.

COMUNICACION AL MINISTRO DE RELACIONES

El comité organizador de la manifestación, dirigió la comunicación siguiente al Ministro de Relaciones Exteriores, señor don Jorge Matte:

"Señor Ministro:

Un grupo de ciudadanos nativos de la provincia de Tacna, se ha reunido hoy para estrechar sus vínculos de fraternidad y manifestar su aplauso a la labor que ha hecho y hace el señor Intendente don Luis Barceló.

Las palabras que el señor Intendente nos ha dicho en esta ocasión, y las que US. ha querido hacernos llegar a nombre del Supremo Gobierno robustecen nuestra fe y exaltan nuestro entusiasmo para consagrar todos nuestros esfuerzos al logro definitivo de las aspiraciones nacionales.

Queremos, señor Ministro, probar con hechos que nadie puede aventajar a los hijos de Tacna y Arica, en su amor a la Patria, su adhesión a la causa de la justicia y su resolución de mantener el derecho.

Somos de US. atentos servidores —(Firmados). — **Hugo Lea Plaza**, presidente. —**Carlos Alba**, vice-presidente. — **Roberto Rueda**, secretario.—**Jorge Tagle Cárter**, tesorero.—Directores: **Roberto Butrón F., Arturo Valenzuela H., Dr. Arturo Vivado, Dr. Abel Garibaldi. Héctor Henríquez, Julio Casanovas, Erick Riesle.—Antonio Lacalle.— Guillermo Silva Santiagos.— Amadeo Giannini.— Carlos Ramírez Bravo.**

LA CONTESTACION DEL MINISTRO

El señor Matte Gormaz envió la siguiente contestación, que fué leída durante el lunch:

"Santiago, Abril 28 de 1925. — Comité Tacna y Arica.— Presente. —Estimados señores:

Acabo de saber que los ciudadanos nacidos en la provincia de Tacna ofrecen hoy una manifestación de afecto y de aplauso al señor Intendente don Luis Barceló.

No quiero dejar pasar esta oportunidad sin manifestarles mi más viva simpatía. La unión de Uds. en torno del abnegado y hábil funcionario que representa en Tacna la autoridad de Chile es una prenda valiosa y un augurio del triunfo que por el patriotismo de ustedes hemos de obtener en la próxima consulta a la voluntad de los habitantes de Tacna y Arica.

Conservar esa unión y difundir esos sentimientos constituyen una obra patriótica que el Gobierno agradece a cada uno de ustedes.

Con sentimientos de consideración me ofrezco de ustedes Atto. y S. S. —(Firmado). —**Jorge Matte.**"

UNA COMUNICACION A LOS DIARIOS DE TACNA Y ARICA

La siguiente comunicación, dirigieron los nativos de Tacna y Arica a los diarios de aquellas regiones con motivo de la manifestación:

"Director del "Pacífico".— Tacna. —Director del "Ferrocarril".— Arica. — Anoche efectuóse grandiosa asamblea nativos esa provincia en honor Intendente de Tacna don Luis Barceló Lira y con asistencia destacadas personalidades mundo social y político, con más de quinientos nacidos provincia Tacna.

Hoy 4 P. M., efectuóse además un banquete en honor referido funcionario, asistencia director de "El Mercurio", "Diario Ilustrado" y "La Nación", don Luis Arteaga, capitán Tobías Barros y más ciento [illegible] nativos provincia.

Pronunciáronse vibrantes discursos patrióticos. Intendente Barceló calurosamente ovacionado. Nativos Tacna en medio febril entusiasmo juraron sacrificar sus más caros intereses por la patria, dando su voto favorable a Chile en el plebiscito. Reina gran entusiasmo entre los nativos y han solicitado del Supremo Gobierno su envío inmediato a la Provincia para coadyuvar a la labor del Intendente.— El Comité."

LOS ASISTENTES

Como hemos dicho, el número de los asistentes a la reunión era considerable, encontrándose, entre otras, las siguientes personas:

Señores: Carlos Ramírez Bravo, Enrique Alba Fouchó, Eduardo [illegible]za, Carlos Riesco, Eduardo W[illegible], Arturo Valenzuela, Carlos Valenzuela, Dr. Arturo Valenzuela, Alfredo Riveros, Arturo Almarza, Guillermo Silva Santiagos, Juan Silva, [illegible] Castro, Alvaro Iglesias, Carlos T[illegible]rres V., Hugo Gerdtzen, Arturo Vivado, Octavio Vivado, Julio N[illegible]rás, Carlos Marca, Jorge Tagle, Carlos Rostelli, Dr. Hugo Lea Plaza, Rafael Ríos, Domingo Ch[illegible], Gastón Ramírez V., Amadeo Giannini, Roberto Rueda, Carlos [illegible], Erick Riesle, Antonia Lacalle, Gonzalo Barron, German Worm, Walter [illegible] Lucio, Filiberto Gatica, Abel Garibaldi, Luis Piña, Víctor Almarza, Vicente Anturra, Miguel Gómez, Miguel Irigoyen, Manuel Parra, Guillermo Ramírez, David Zúñiga, Heriberto Rojas, Manuel Escobar, Santos Riquelme, Roberto Butrón, Juan Manuel Ponce, Emilio Espinoza, Carlos Espinoza, Domingo Barros, Carlos Vergara, Cornelio Flores, Carlos García, Guillermo Valenzuela, Guillermo Aldunate, Arístides Vicherat, Walter Wood, Norman Wood, Teodoro Dahl Coke, Julio Chávez M., Mendoza, Jorge Carvacho, Renato [illegible] Salas; además de las personas especialmente invitadas que fueron las siguientes: Intendente de Tacna, don Luis Barceló Lira; Jefe de la Sección Tacna, del M. de R. E., don Luis Arteaga; Jefe de la Comisión Plebiscitaria, capitán don Tobías Barros; director de "El Mercurio", don Carlos Silva Vildósola; director de "La Nación", don Carlos D[illegible]la; director de "El Diario Ilustrado", don Rafael Gumucio, representado por don Enrique Guzmán.

EL COMERCIO Y LAS INDUSTRIAS ANTE LOS DECRETOS-LEYES TRIBUTARIOS

IMPORTANTE REUNION EN LA CAMARA DE COMERCIO DE CHILE

EL SEÑOR MINISTRO DE HACIENDA RECIBIRA MAÑANA EN AUDIENCIA A UNA COMISION DE COMERCIANTES E INDUSTRIALES

Ayer celebró sesión el Comité que se ha formado a invitación de la Cámara de Comercio de Chile, para ejercer una acción conjunta en defensa de los intereses del comercio y la industria, amagados por algunos decretos-leyes recientes.

Concurrieron a la reunión los señores Tomás Baldwin, Aníbal Manríquez, Frank Morrison y Emilio Tagle Rodríguez, por la Cámara de Comercio de Chile; los señores Jorge Ducher, José Petit y Gastón Rochette, por la Cámara de Comercio Francesa; los señores Guillermo Gellona, Antonio Planet y Carlos Wolff, por la Cámara Industrial de Chile; los señores Ruperto Alamos, Félix Echeverría y Guillermo Hoffmann, por la Liga Comercial; los señores Augusto Magnere y Horacio Recart, por la Sociedad de Fomento Fabril; los señores Alberto Bacciarini, Gabriel Lafourcade y Gonzalo Velásquez, por la Sociedad Unión Comercial, y el señor Aníbal Bravo, por el comercio de Concepción.

Después de un innteresante debate sobre los inconvenientes de ciertos decretos-leyes, y sobre las funestas consecuencias que su aplicación acarrearía a las industrias y al comercio, se acordó pedir por de pronto al Supremo Gobierno que suspenda los efectos del decreto-ley sobre impuesto de Timbres, Estampillas y Papel Sellado, hasta que sea revisado y enmendado por una comisión en que estén debidamente representados el comercio y la industria.

Con tal objeto, se resolvió solicitar una audiencia del señor Ministro de Hacienda, quien ha quedado de recibir mañana Jueves 30 a las dos y media de la tarde, a la comisión encargada de entrevistarlo.

En una reunión próxima, se estudiará el decreto-ley N.o 415, relativo a los específicos.

INFORMACIONES DE LA UECH.

EL PRIMERO DE MAYO Y LA UNION DE EMPLEADOS DE CHILE

Se nos pide la publicación de lo siguiente:

Para la Unión de Empleados de Chile no ha pasado desapercibido, ni ha podido pasar, enteramente desapercibida, la magna fecha que todos los trabajadores del mundo dedican como una protesta y como una recordación al martirologio de las falanjes laboriosas, que han querido conquistar un mejoramiento general en las condiciones del vivir amargo y duro de los asalariados. Nos hemos referido al 1.o de Mayo, fecha en que los trabajadores, sin distinción, dejan durante veinticuatro horas, silencioso el taller y la usina, la fábrica o el campo.

Por un acuerdo unánime de la asamblea última, este año la Unión de Empleados de Chile ha acordado adherirse al resto de las organizaciones de asalariados en esta ocasión, para lo cual ha pedido y pide al comercio en general el cierre de sus puertas y la cesación de toda actividad durante ese día.

Desde la mañana recorrerán la ciudad desfiles de trabajadores que han prometido cooperar a la labor de la UECH, y hacer efectivo en todos los barrios el cierre a que nos hemos referido.

Ese día, en el local de la UECH., los empleados escucharán de algunos conocidos y preparados conferencistas, interesantes disertaciones de orientación sociológica.

Se espera, pues, que el comercio en general se hará eco de esta justa aspiración de los empleados a participar en la conmemoración de este día y de que ha de acceder en una forma cordial a la petición que se hace.

SECCION POMPAS FUNEBRES Y CEMENTERIOS

La Junta Directiva de esta Sección se reune hoy a las 8 1|2 P. M., en el local de la UECH. para seguir tratando las cuestiones que quedaron pendientes en la última reunión.

Se recomienda la asistencia a todos los delegados, especialmente al compañero de Zenteno y Cía. y La Santiago.

Los que aún tengan libretas pro huelga de los telegrafistas en su poder, deben entregarlas en la misma reunión en secretaría.

Miércoles, 6 1|2: gran asamblea de la Tracción Eléctrica; 7 P. M., Junta de delegados; 7 1|2 Cervecerías.

Se recomienda especialmente la asistencia a esta sesión, porque la comisión encargada de los reglamentos los dará a conocer en esta sesión.

Miércoles, 9 1|2: Empleados de correos.

Sábado, 3 P. M.: Casa Mattas y Cía.; especial para el personal de contrata y a jornal.

Atención: Se avisa a todas las personas que tengan reclamos pendientes, acudan a la respectiva sesión de 6 1|2 a 8 P. M.

LOS CENTROS TELEFONICOS DE SANTIAGO, VALPARAISO Y ANTOFAGASTA

El Miércoles 29 del presente, a las 10 A. M., entregarán a Mr. W. H. Johnston, Director Gerente de The Chili Telephone Co. Ltd., en Londres, y que actualmente se encuentra en ésta, el pliego de peticiones que los empleados de esta Empresa han venido estudiando para mejorar su situación económica. Hasta ahora se han adherido a esta petición, la casi totalidad de los Centros que conocen esta iniciativa. Por su parte, el Sindicato Autónomo de Telefonistas de Santiago, presentará a la misma hora, en representación de los operarios, desde Santiago hasta Temuco, su pliego aparte, y el Consejo N.o 7 de operarios telefonistas de Valparaíso hará otro tanto en esa Gerencia, en representación de toda la zona Norte del país.

Los empleados y operarios van unidos en sus legítimas aspiraciones.

Es agradable anticipar que se nota muy buen ambiente para mejorar a sus empleados, de parte de la Gerencia General y de Mr. Johnston, quien parece estar convencido de las necesidades en que éstos han sido envueltos por los últimos trastornos del país.

Es así como ya se cuenta entre los empleados con la seguridad de que serán aceptados los principales puntos del pliego, tales como jubilación forzosa a los 30 años de servicios, escalafón y aumento de los sueldos actuales.

El Directorio de la UECH. dará el pase correspondiente a esta justa petición.

ALBION Las Tintas que, por su firmeza e inalterabilidad, son preferidas por BANCOS, NOTARIAS Y OFICINAS PUBLICAS.

DISCOS "VICTOR"

HEMOS RECIBIDO UNA IMPORTAN TE REMESA QUE COMPRENDE, ENTRE OTROS MUCHOS, los SIGUIENTES

NERON

Hemos recibido tres discos dobles, conteniendo los mejores trozos de esta Opera, estrenada con tanto éxito el año pasado en La Scala:

NON RESISTE AL MALVAGIO	Galeffi
V'AMAI DAL CHI CHE IL CUOR	Galeffi
PADRE NOSTRO CHE SEI	Bertana
ECCO IL MAGICO SPECCHIO	Journet
OR TUTTO CONFESSATO	Bertana-Galeffi
LAGGIU TRA	Bertana-Galeffi

BERTANA, GALEFFI Y JOURNET FIGURARON EN EL ELENCO QUE ESTRENO "NERON"

OTROS BUENOS DISCOS DE OPERA

MIGNON.—Ah non credevi	Schipa
MIGNON.—Addio! Mignon	Schipa
CARMEN.—Il fior che	Fleta
LUCIA.—Delirio	Toti dal Monte
BENVENUTO CELLINI	De Lucca
DINORAH.—Sei vendicata	De Lucca
LUCRECIA BORGIA.—Vieni	Mardones
NABUCCO.—Tu sul labbro	Mardones
BORIS.—Muerte de Boris	Chaliapin
BORIS.—Adiós de Boris	Chaliapin
BOHEME.—Cié Mimi	Sexteto
BOHEME.—Eccoci, ebbene?	Cuarteto
CARMEN.—Cambio de guardia	Orquesta
RIGOLETTO.—Dúo	G. Curci-Schipa
TOSCA.—E lucevan le stelle	Fleta
RIGOLETTO.—La donna	Fleta
PURITANI.—A te o cara	Fleta
GIOCONDA.—Voce di donna	Besanzoni
DINORAH.—Si carina	Galli - Curci
MARUXA.—Golondrón	Navarro
MARUXA.—Romanza de Rufo	Navarro
COPPELIA.—Vals	Orquesta
NAILA.—Ballet	Orquesta

DISCOS DE BAILE

EL ULTIMO VALS	Vals
SERENATA GALANTE	Paso doble
WAYA - WAIS	Shimmy
LA LEYENDA DE LA VIOLETA	Shimmy
NO, NO, JAMAS LOS HOMBRES	One - Step
QUIEREME MUCHO	Tango
DESPEDIDA	Vals
MARGARITA	Shimmy
CHO - CHO - SAN	Shimmy
ELIANA	Tango
TODO CORAZON	Tango
MI VIEJO AMOR	Tango
MALDITO TANGO	Tango
LA BAYADERA	Shimmy
A LAS TRES DE LA MAÑANA	Vals
YES! WE HAVE NO BANANAS	Shimmy
OH, HAROLD!	Shimmy
MIL BESOS	Vals

Una espléndida serie de discos de la celebrada opereta de Guerrero:

"LA MONTERIA"

CANCIONES POR EMILIO SAGI BARBA

EL RELICARIO (con nueva letra)
HUMMING (con letra española)
AVALON (con letra española)

POR LA GOYA

TODO AUTENTICO
LA CRUZ DE GUERRA
LA CHULA TANGUISTA
S. M. EL FOX-TROT
LA PARISINA
MALDITO TANGO

RECITADOS POR RICARDO CALVO

UN CASO (Soneto a Margarita)
SONATINA (Rubén Darío)
EL ZAPATERO DEL REY
CYRANO de BERGERAC
LA TIZONA

CANCIONES (SELLO ROJO)

MILONGUITA (Tango)	Bori
EL MAJO DISCRETO	Bori
PERJURA	Ruffo
LOLITA	Ruffo
TRISTES AMORES	Mardones
ALEGRIA DEL BATALLON	Mardones
CORO DE PEREGRINOS	Chaliapin
EL CANTO DEL CISNE	Gigli
ADIOS TRIGUEÑA	Fleta
MI TIERRA	Fleta
TE QUIERO	Fleta
MI VIEJO AMOR	Schipa
A LAS TRES DE LA MAÑANA	Mc Corm
SANTA LUCIA	Ruffo
OCCHI DI FATA	De Luca
CANTA IL MARE	De Luca
MOCKING BIRD	Galli - Curci
LA PARTIDA	Caruso

FONOGRAFIA DEL PASAJE
COMERCIANTES "VICTOR"
CASILLA 3582 PASAJE MATTE 25 TELEFONO 3076

ASOCIACION DE PROPIETARIOS DE SANTIAGO

Con numerosa asistencia de directores, y bajo la presidencia de don Guillermo Armstrong, celebró sesión en la tarde de ayer el Directorio de esta institución.

Se tomó conocimiento de diversas incidencias relacionadas con el problema de la vivienda y se acordó pedir al Gobierno la ampliación de la Comisión que ha nombrado para el estudio de las leyes dictadas últimamente sobre arrendamientos.

Estando tan próxima la fecha en que tendrá lugar la asamblea general a que se ha convocado para pronunciarse sobre los estatutos, se acordó celebrar una sesión extraordinaria el próximo Jueves, a la hora de costumbre, con el fin de darles un último estudio. La presente publicación servirá de citación suficiente.

DEFUNCION

Habiendo dejado de existir nuestro querido deudo

Jorge Vargas Salazar

Rogamos a nuestros amigos se sirvan acompañar sus restos al Cementerio General, mañana Jueves.

El cortejo partirá del Pensionado de San Vicente, a las 9 A. M.

LA FAMILIA.

DEFUNCION

Ha dejado de existir la señorita

Elena Gabler Herrera

Sus restos serán sepultados privadamente.

LA FAMILIA.

LA CELEBRADA POETISA GABRIELA MISTRAL DARA HOY SU PRIMERA CONFERENCIA PUBLICA EN SANTIAGO

Nuestros lectores están informados, por las noticias que hemos dado en otras secciones de nuestro diario, del solemne acontecimiento cultural que ha de llevarse a efecto hoy en el teatro Victoria de la Empresa Ansaldo, con motivo de que Gabriela Mistral, la celebrada poetisa chilena de fama mundial, ofrece en Santiago su primera conferencia pública.

Cuanto pueda decirse acerca de la importancia y de la significativa trascendencia de este acto resultará breve comentario si se considera que la distinguida intelectual y educacionista que tan vasta obra lleva realizada dentro del país, ha superado su propia labor nacional con los alcances internacionales que su destacada actuación ha producido en todos los países de América y en muchos de Europa. Llamada primero por el Gobierno Mexicano, recibió la congratulación, los homenajes y la admiración del culto pueblo del norte que tanta importancia sabe dar a cuanto al arte y a las bellas letras se refiere. Más tarde, en jira de estudio por Europa, la Mistral visitó Italia, Francia y España, donde fué entusiastamente agasajada por los círculos artísticos y educacionales, dando a solicitud de ellos brillantes conferencias y mereciendo calurosos elogios. Su preparación, su cultura y su temperamento extraordinario la han hecho obtener un provecho intenso de estos viajes, que le han servido para recoger impresiones importantísimas al mismo tiempo que difundía el prestigio chileno en el extranjero.

Una cuidada selección de estas valiosas impresiones personales, ilustradas con proyecciones luminosas de interesantes aspectos de los puntos recorridos — entre otros, Florencia, Castilla y la isla de Mallorca, — constituirán el tema básico de la conferencia de mañana, junto con alguna importante disertación sobre la poesía moderna.

La noticia de esta fiesta, que será social y artística a la vez que popular, ha encontrado en el público la más amplia y entusiasta acogida.

¡DEJESE DE POLITICA!

No discuta más sobre política ni políticos.

Aproveche su tiempo como hombre laborioso de la sociedad.

INSCRIBASE INMEDIATAMENTE en los registros electorales y podrá así influir en los destinos del país, manifestando en el momento oportuno su opinión en las urnas soberanas.

Puede inscribirse de 12 a 6 de la tarde.

SOCIEDAD DE CIRUGIA DE CHILE

Hoy a las 6.30 P. M. celebrará sesión en el local de la Sociedad Médica.

Tabla:

Dr. Greene.—Embarazo tubario.

Dr. Lobo.— Hidronefrosis en un uréter doble.

Dr. Jirón y Fontecilla.—Sobre un caso de simpatectomía.

Dr. Ibarra.—Nefritis apotemática de origen blenorrágico. Nefrectomía, curación.

Dr. Araos.—Fracturas del cráneo.

EL DOCTOR MEZA OLVA DARA HOY UNA CONFERENCIA A LOS OBREROS FERROVIARIOS

Hoy, a las 5 de la tarde, en el teatro de la Maestranza de San Bernardo, se llevará a efecto la conferencia que sobre enfermedades sociales dará el distinguido facultativo señor Flaviano Meza Olva, al numeroso personal de obreros y empleados de la Maestranza de San Bernardo.

El Consejo Nacional Pro-Patria y Hogar, formado por la Liga Chilena de Higiene Social, Liga Contra el Alcoholismo y Asociación de Educación Nacional, que han organizado este acto a solicitud del Departamento de Bienestar, tiene interés en contar con la mayor asistencia posible, para cuyo objeto ha agregado a la interesante conferencia del Doctor Meza Olva, la exhibición de dos películas, que demostrarán en forma gráfica los terribles efectos de las enfermedades sociales cuando no media un tratamiento oportuno y bien dirigido.

Un programa de números musicales a cargo de distinguidas señoritas de San Bernardo, hará más amena esta conferencia.

Llegó Agua de Colonia Dobry

POR LA BUENA MONEDA

EL COMITE PRO-ESTABILIZACION DE VALPARAISO ACTIVA SUS TRABAJOS PREPARANDO LA CONFERENCIA DEL SABADO

Mañana se iniciará el envío de las invitaciones oficiales para la conferencia que se dará el Sábado próximo a las 6.30 P. M.

Se invitará especialmente a S. E. el Presidente de la República que tanto interés ha manifestado por la solución de este problema, al alto comercio, banqueros, bolsistas y personas de reconocida representación social.

Los socios de la Unión Comercial quedan invitados a este acto y se espera su concurso que ya se estima indispensable ya que, como se sabe, esta institución representa muchos intereses comerciales.

EL SERVICIO DE TRANSPORTE

QUE OFRECEMOS POR MEDIO DE LOS

Camiones WHITE

DA LAS OPORTUNIDADES A CADA INDUSTRIA O SERVICIO, DE TENER EL CAMION QUE CIENTIFICAMENTE SE FABRICA PARA SATISFACER NECESIDADES DETERMINADAS

Modelos especiales para servicio de Ejército, puestos a prueba durante la Gran Guerra.— Adoptados por el Ejército y la Marina de Estados Unidos.— Premiados con la Cruz de Guerra por su cooperación en la defensa de Verdun.— Eficaces colaboradores en el servicio de aviación militar, postal y comercial en Estados Unidos.

Para ómnibus han demostrado superioridad sobre todo otro competidor.— Modelos especiales para servicio urbano o inter-urbano.—Adoptados oficialmente por grandes Compañías americanas de ferrocarriles y tranvías eléctricos para completar sus servicios.

Para salitreras los modelos de volteo se han impuesto rápidamente. Nuestras ventas han superado toda expectativa.

ACUDA A NOSOTROS EN BUSCA DE INFORMACIONES

Barahona, Herman Hnos. & Cía.

BANDERA ESQUINA SANTO DOMINGO —:— SANTIAGO

—:— DISTRIBUIDORES PARA CHILE —:—

CRONICA POLICIAL

EL TERRIBLE DUCOS HABIA DESAPARECIDO DEL HOSPITAL DONDE SE MEDICINABA

EL CONTUMAZ DELINCUENTE AMENAZABA DE NUEVO A LAS COMUNAS VECINAS CON EL AZOTE DE SUS DELITOS

PERO EN LA MAÑANA DE AYER LA POLICIA QUE LO BUSCABA AFANOSAMENTE, LO SORPRENDE EN SU ESCONDITE DE LA COMUNA DE RENCA

Oscar Ducós Díaz, aquel impenitente sujeto, de quien tanto se han ocupado los diarios y que se ha convertido desde hace varios años a esta parte en el terror de los vecinos de las comunas cercanas a la capital, vuelve de nuevo a estar de palpitante actualidad.

Ha caído a la cárcel por toda clase de delitos, desde la acusación de homicidio hasta el atentado infame contra diversas pequeñuelas, pero su suerte ha sido tanta que después de cumplir sus condenas o de estar un poco tiempo recluído, sale nuevamente en libertad para seguir su ya larga carrera de crímenes.

¿Cómo puede ser que un individuo de tan malos antecedentes y a quien hacen tan graves cargos las policías comunales, los vecinos de esas comarcas y aún personas ligadas él con lazos de parentezco, tenga tanta libertad para salir a la calle y llegar nuevamente como un vencedor a los mismos sitios donde ha delinquido.

Es lo que se preguntan alarmadas las víctimas de Ducós y que nunca han podido obtener una respuesta satisfactoria.

Y sin embargo, es lo más fácil. Casi la generalidad de los delitos que condenan nuestros códigos son excarcelables. Y como a Ducós nunca le han faltado individuos que lo defiendan y lo afiancen, ya sea por temor o por cariño, el reo obtiene su libertad cuando nadie lo pensa y vuelve nuevamente a convertirse en el terror de las comunas donde se radica.

No sólo es el terror de los vecinos tranquilos, sino de las mismas policías, ya que el delincuente no se deja tomar preso jamás y sólo cae en poder de ellos cuando le ha sido imposible defenderse.

Y en estas luchas con las policías comunales han sido varios los guardianes que han sido heridos gravemente por Ducós, antes de que éste se haya rendido.

Hace poco cayó a la cárcel, remitido al juzgado del crimen de Santiago, por la policía de la comuna de Renca, después de una porfiada lucha con los guardianes de ese lugar y acusado de haber repetido los mismos crímenes en las personas de niñitas de corta edad y de ancianas ya casi moribundas...

En las últimas prisiones que ha sufrido, la prensa se ha preocupado de este individuo que es un nuevo "caso" en la criminalidad del país y digno de estudio, tanto como el del "Flaco Manuel".

Si es verdad que el Flaco Manuel lo aventaja en lo sanguinario, éste en cambio se dedica a la realización de crímenes de menor importancia, pero que causan más alarma en las familias.

Casado varias veces y procesado por bigamia, otras tantas por atentados contra la honra de jóvenes indefensas, por asaltos nocturnos a mujeres en sus propios domicilios, etc., etc., ha tenido encima numerosos procesos, aventajando en esto a aquel malhechor.

Hace pocos días se encontraba en la cárcel y de orden judicial fué remitido a uno de los hospitales de orden del juez sumariante, pues se hallaba enfermo y cuando nadie lo pensaba corrió la noticia de que el terrible delincuente había desaparecido.

Así como suena. El terrible Ducós se había fugado encontrándose gravemente enfermo, sin dejar huellas y burlando a todos los empleados del hospital.

Esta fuga misteriosa era solo un episodio de los muchos que tiene en su vida de delincuente contumaz y peligroso y muy digno de su persona.

Tan pronto como ocurrió semejante hecho se dió cuenta en el acto a las autoridades judiciales y éstas encargaron nuevamente su detención.

La Sección de Seguridad se puso en campaña para dar con el escondite del reo prófugo y después de varias diligencias, ayer en la mañana dió con él en la comuna de Renca.

Ducós no pudo ofrecer resistencia por que se encontraba en los instantes de su detención con una pierna fracturada, recuerdo de su fuga del Hospital...

Ayer mismo fué trasladado a Santiago y puesto a disposición del juez señor Rondanelli, que es el magistrado que lo sumaria y quien lo hizo ingresar al hospital de la cárcel.

Y como a las cinco de la tarde, el juez señor Rondanelli se constituyó en el hospital de ese establecimiento carcelario con el objeto de interrogarlo acerca de su fuga y de la materia del proceso que se le sigue por sus últimos delitos que fueron denunciados por la policía de la comuna de Renca.

La nueva detención de este reo prófugo servirá para calmar los ánimos de los habitantes de las comunas de Renca, Yungay, Quilicura, etc., y que eran las que frecuentaba implantando el terror en todas ellas.

Proceso por Incendio

La Corte de Apelaciones de Santiago conoció ayer el proceso por incendio de la casa de pensión ubicada en Rosas 2021.

Después de oir el alegato del señor Rodolfo Venegas Salas, dueño de la casa, resolvió la completa inocencia del inculpado.

EL DRAMA PASIONAL DE LA CALLE DE COCHRANE

EL MINISTERIO PUBLICO PIDE TRES AÑOS Y UN DIA PARA LA JOVEN QUE HIZO LOS CINCO DISPAROS SOBRE EL AMIGO QUE ESCAPO MILAGROSAMENTE

En el mes de Marzo último ocurrió un drama pasional en la calle de Cochrane que alarmó a todo el barrio y que aún recuerdan los vecinos por la milagrosa escapada de uno de los protagonistas que había sido sentenciado a muerte.

Y sentenciado a muerte por la joven Amelia Letelier que vió burladas sus esperanzas, muertas las obligaciones, sin valor las promesas y condenada a no tener más a su lado a aquél que le había ofrecido un mundo de dichas, de fantasías, de felicidades...

La joven Letelier tan pronto como se impuso de que había sido víctima de mentidos juramentos, trató de vengarse cruelmente del culpable.

Así lo hizo en uno de los días del mes de Marzo con el gravo escándalo del barrio.

Fueron cinco los balazos que disparó sobre el amigo que ya no lo era y dispuesto a liquidarlo para siempre. Pero su pulso de muchacha inesperta para estos lances tembló en el momento decisivo y las balas fueron a perderse hacia el espacio sideral.

Sin embargo, uno de los proyectiles pasó rozando la cabeza del condenado a muerte y por lo menos sintió muy cerca el zumbido de la bala que casi fué asesina.

Se salvó milagrosamente el protagonista de este drama pasional, llegó la policía y ésta aprehendió a la muchacha a quien el primero acusaba de intento de homicidio.

Pasaron los antecedentes al Juzgado del Crimen de turno, que lo era el 1.o y el juez señor Villagra hizo ingresar a la Casa Correccional a la joven sobre quien recaía tan grave inculpación.

Desde entonces se encuentra en este establecimiento la muchacha y como el sumario ya está terminado los antecedentes pasaron a conocimiento del Ministerio Público para que este funcionario acusara a la reo y pidiera la pena a que debía ser condenada.

Y el Ministerio Público con fecha de ayer evacuó este dictamen, tramitación indispensable para la terminación del proceso.

En su acusación pide el Ministerio Público que se castigue a la joven Letelier a la pena de tres años y un día por el delito que se le procesa y del que se encuentra convicta y confesa...

La reo deberá contestar esta acusación y la sentencia del juez aplicará la pena que la justicia estime conveniente.

Pobre Amelia! Quiso vengar en la persona de su amigo un amor burlado y será condenada a permanecer por mucho tiempo en una Casa Correccional.

Clavos cortados

A precios sin competencia

Duncan Fox & Co.

Valparaíso - SANTIAGO - Concepción

Por Cambio de Giro del Negocio

Hoy Gran Realización en el departamento de ALGODONES

MOLETON grueso, muy bueno, para diversos usos, de un valor comercial de $ 6. se realizarán todos los saldos a . . . . . $ 3

ZENANA floreada, a propósito para pyjamas y forros. de un valor de $ 13, se darán el metro, a . . . . . $ 7

Habrá un gran lote de Retazos de Casimires y otro de Retazos de Algodones

CASA MATEO DELPORTE

EDIFICIO DE UN PISO -:- Rosas 1260. entre Morandé y Teatinos

TODAS LAS ORGANIZACIONES OBRERAS SE APRESTAN PARA CELEBRAR DIGNAMENTE EL PRIMERO DE MAYO

DIARIAMENTE SE REUNEN LOS DIVERSOS COMITEES PARA ESTABLECER LA FORMA EN QUE SE LLEVARA A EFECTO EL PROGRAMA QUE SE HA ESTUDIADO

Este año, como en anteriores, los obreros de la capital y de provincias preparan con el mayor entusiasmo la conmemoración del día del trabajo. Con este objeto, se han nombrado varios comitées, los que no descuidan detalles a fin de que el Viernes se hagan todas las manifestaciones que señala el programa que se está estudiando.

Tanto la Federación Obrera de Chile, como la I. W. W., el Comité Relacionador de Organizaciones Autónomas, Ferroviarios, Tranviarios y las demás entidades obreras, se aprestan para concurrir al comicio de la Alameda, llevando sus respectivos estandartes.

Damos a continuación las informaciones oficiales que hemos recibido respecto de la conmemoración del Día del Trabajo:

FEDERACION OBRERA DE CHILE

La Junta Ejecutiva Federal siguiendo la norma de conducta de años anteriores, ha recomendado a sus Consejos y Secciones, asistan al comicio que se efectuará el Viernes en la Alameda de las Delicias.

En esa reunión harán uso de la palabra numerosos obreros.

CONSEJO DE TRANVIARIOS

En la última sesión y después de tratar sobre el movimiento huelguista, el Consejo de Tranviarios, después de un largo debate, acordó concurrir a las festividades del primero de Mayo, comisionando a varios de sus miembros para que hagan uso de la palabra.

UNION LOCAL DE LA I. W. W.

Esta Unión Local de acuerdo con el Comité Pro Primero de Mayo, prosigue con entusiasmo los trabajos para la mejor realización del programa que se ha trazado para pasado mañana.

Se reune diariamente en su local de la calle Nataniel 1057, donde se pueden recoger datos al respecto.

SINDICATO NDUSTRIAL DE TELEFONISTAS DE CHILE

El 1.o de Mayo será solemnizado con un gran acto cultural, que se efectuará, a las 3 de la tarde en nuestro salón social, Cóndor 1086. El compañero Zanni hará una corta disertación, dando a conocer el significado de ese gran día de los trabajadores.

A este acto será invitado Mr. Johnston, director-gerente general en Londres, actualmente en Chile; al señor gerente general en Santiago, Mr. Michell; el señor ingeniero Mr. Thomas; las señoritas empleadas y los empleados de la Sección Comercial.

Los señores Vallejos, Ortiz, Alegría, Calderón y L. Ramírez, tendrán a su cargo otros importantes números.

—El Directorio deberá reunirse hoy, a las 6 de la tarde en el salón social.

FEDERACION DE OBREROS DE IMPRENTA DE CHILE
(Sección Santiago)

Hoy, a las 8.30 se llevará a efecto en su local, una importante reunión, cuyo principal objeto es preocuparse de la celebración del 1.o de Mayo de la continuación de la elección de nuevo Directorio que se cerrará este mismo día.

FEDERACION DE CURTIDORES DE CHILE

En asamblea celebrada el Domingo se nombró delegado al Comité 1.o de Mayo al compañero Víctor Sánchez para que represente a este gremio.

En seguida se pasó a tratar sobre la Convención que se llevará a efecto los días 1.o 2 y 3 de Mayo, a la cual este gremio demuestra mucho entusiasmo para formar la industria del cuero entre los obreros en calzado y curtidores.

—Se cita para hoy a todos los personales organizados y no organizado en Nataniel N.o 1057.

LAS ORGANIZACIONES OBRERAS DEL BARRIO YUNGAY

Continúan los preparativos que hacen las diversas organizaciones obreras de este barrio a fin de conmemorar dignamente esta fecha.

Los secretarios y delegados de estas organizaciones se reunen todas las noches a las 8 y en ellas se ultiman los preparativos.

EN PEÑAFLOR

Con el objeto de efectuar una gran manifestación el día 1.o de Mayo en el pueblo de Peñaflor, el Sindicato de campesinos y obreros de este pueblo activa la propaganda para dicho objeto.

El Comité 1.o de Mayo de la capital, formado por las organizaciones de la Federación Obrera y otros enviará a ese pueblo dos delegados que hablarán en dicha manifestación.

EN EL CENTRO EL DESPERTAR

Esta institución acordó celebrar con todo entusiasmo el Día del Trabajo. Con este objeto se ha confeccionado un interesante programa.

La conferencia estará a cargo del conocido luchador obrero, señor Pedro Gory. Habrá además números de variedades y se pondrá en escena el drama social titulado **1.o de Mayo.**

Como se sabe, el local social de este Centro se encuentra en la calle Matucana esquina de Rosas.

EN EL TEATRO ESMERALDA

Por su parte, el Ateneo Obrero de Chile ha preparado para el Viernes una simpática fiesta en el Teatro Esmeralda con motivo de la conmemoración del Día del Trabajo.

La fiesta tendrá lugar a las diez de la mañana. Los números que figuran en el programa serán ciertamente de interés. El conocido periodista señor Fernández Pesquero disertará sobre temas de actualidad. La presentación la hará el señor Francisco Lira. Pronunciará también un discurso el presidente del Congreso Nacional Obrero, señor Juan Vargas Márquez.

Los números de variedades estarán a cargo de los conjuntos Gabriela Mistral y Mateo Martínez Quevedo.

EL CONGRESO NACIONAL MUTUALISTA

Por su parte, este Congreso ha impartido una circular a todas las organizaciones con representación ante él a fin de que concurran a todas las manifestaciones que se harán el 1.o de Mayo.

Es así como las distintas organizaciones adheridas al Congreso asistirán en masa y con sus estandartes al comicio que se hará el Viernes en la Alameda de las Delicias. Igual cosa hará en otros actos.

El Consejo Relacionador de Organizaciones en Resistencia

En su última sesión acordó tratar sobre el alza de las tarifas de los tranvías.

El delegado del Consejo Autónomo de Puente Alto, dió cuenta, que el movimiento huelguista no se ha solucionado.

El Consejo Relacionador acordó que todas las organizaciones, adheridas a este Consejo ayuden a los obreros de Puente Alto.

—Cítase para hoy al Consejo Relacionador en Eleuterio Ramírez 1357.

Consérvese Sano Robusto y Vigoroso;

Lea lo que dice la Ciencia

Tanto si nos gusta como no saberlo, es un *hecho absoluto* que después de los 30 años de edad el cuerpo humano empieza a envejecerse, deteriorse, a decaer en resistencia al desgaste que la naturaleza le impone.

¿Qué hacen las personas prudentes y precavidas? Fortalecer su organismo *antes* que se note el primer indicio de depresión. La sangre es el fluido vital que determina el grado de robustez, y el *hierro* en la sangre (indicado por los glóbulos rojos) a su vez determina la calidad de aquella en elementos vivificantes. La proporción de hierro en la sangre disminuye con el desgaste natural de la vida activa.

Siendo así es prudente emplear Hierro Nuxado por una temporada tres o cuatro veces al año. Obra como alimento para la sangre y aporta nueva reserva de fuerzas a todo el organismo. Contiene hierro orgánico como el hierro natural de la sangre humana a la que se asimila prontamente, en combinación con glicerofosfatos y otros valiosos ingredientes fortificantes. Hierro Nuxado es recomendado por autoridades médicas precisamente para enriquecer la sangre y tonificar el sistema nervioso. Constituye, pues, una excelente medida de precaución para conservar el *organismo robusto y vigoroso*. Todas las buenas farmacias lo venden.

EL PERSONAL TRANVIARIO ACUERDA VOLVER HOY A SUS LABORES

EL VIERNES, POR SER EL DIA DEL TRABAJO, SE PRODUCIRA UN PARO POR 24 HORAS

Damos a continuación la información oficial del Comité de Huelga del personal de la Cía. Chilena de Electricidad:

"Como está en conocimiento del público, la situación que se había producido entre el personal y la Compañía de Tranvías de esta capital a raíz de que los primeros solicitaban aumento en sus salarios quedó solucionada entre estas partes el día 23; pero la Compañía exigió de las autoridades el alza de las tarifas con ciertas compensaciones para la ciudad; es así cómo el paro se prolongó hasta anteayer, en que se arreglaron provisoriamente. Este arreglo no fué comunicado directamente a la dirección del personal en huelga y sólo se hizo por intermedio de la prensa y las pizarras de la Compañía, por lo cual el personal no obedeció esta orden.

EN LA SESION DEL PERSONAL EN HUELGA

En conocimiento del comité de huelga los acuerdos a que habían llegado las autoridades y la Compañía; esto por intermedio de la prensa, se reunió en la mañana el comité y acordó mandar una comisión ante el señor director delegado de la Compañía, señor Juan Tonkin. Esta comisión quedó compuesta de los federados Bartolo Osses, Carlos Llaña y Segundo Muñoz, y se informó oficialmente de los antecedentes de la solución del conflicto lo que puso en conocimiento de la asamblea, la que después de deliberar acaloradamente aprobó el siguiente voto:

"El personal tranviario, de las diferentes secciones, tomando en consideración que su actual movimiento está sólo empeñado en el mejoramiento económico, acuerda: 1.o Salir a trabajar desde mañana 29 de Abril a primera hora. 2.o Manifestar que este gremio no aceptará por ninguna causal una rebaja en sus nuevos salarios en que ha transado con la Compañía, y 3.o Declarar el paro de las actividades el día 1.o de Mayo.

También se acordó agradecer públicamente a todas las personas y organismo que han cooperador a financiar este movimiento; al mismo tiempo desmentir terminantemente una información aparecida en cierto diario de la tarde de que en este organismo se recibían diez mil pesos diarios.

En el día de ayer se siguieron las ayudas al personal huelguista las que seguirán en el día para aquellos que aún no han alcanzado a recibir. La liquidación general de los fondos de huelga se dará en la asamblea que se llevará a efecto el 1.o de Mayo, a las 10 de la mañana.

BAYER
Somatose
Tónico reconstituyente y aperitivo.

Sociedad de S. M. Igualdad y Trabajo

La comisión de fiesta trabaja activamente para celebrar el 31.o aniversario de esta institución.

Las tarjetas de adherentes para el banquete que se efectuará ese día se pueden retirar en las siguientes partes:

Benito Padilla, Chacabuco 9-A.

Alberto Chávez, Delicias 2666 y en el local social, Andes 3028.

En la Sociedad "Unión de Peluqueros"

A las 9 P. M., se dará principio en el local de actos recreativos de esta institución, situado en Tarapacá 721, a la velada literario-musical y baile que con el objeto de allegar fondos para la compra de algunos útiles ha organizado para esta noche el Jorge Meléndez F. C., rama deportiva y netamente gremial, y dependiente de esta Sociedad.

Numerosos aficionados obreros han prometido su concurso a fin de desarrollar un programa, digno del acto que se va a efectuar.

Los números del programa serán intercalados con baile sistema ya establecido en esta Sociedad y que como siempre ha sido del agrado de la numerosa concurrencia que continuamente visita este hogar societario. Por su parte el conjunto musical "Verdi", ha preparado para esta noche un selecto repertorio musical.

Se hace presente que con la venia del Cuerpo Directivo de esta Sociedad, solamente tendrán acceso al salón las de entrada los representantes de la prensa. Las entradas importarán $ 2.00, siendo grátis para las señoritas.

Congreso Nacional Mutualista

Se avisa a los señores delegados acreditados ante esta entidad centralista, que se encuentra listo en Bandera 166, el informe emitido por la Comisión nombrada para estudiar la Ley sobre Accidentes del Trabajo. Dicha Comisión la forman los señores Segundo Correa, Francisco Sepúlveda y Eulogio 2.o Rodríguez, representantes de las Sociedades La Santiago, de Zapateros, La Aurora, y la de Carpinteros Fermín Vivaceta.

Se previene a los señores delegados que dicho informe se votará el Viernes próximo. Las copias del informe se pueden retirar hoy y mañana, de 10 a 12 M. y de 2 a 6.

—El Viernes próximo corresponde celebrar asamblea de delegados.

DA FUERZAS Y VITALIDAD
FORTAGOL
HACE RECUPERAR LA POTENCIA VIRIL

LA ORGANIZACION OBRERA DE CHILE

LO QUE NOS DICE EL SECRETARIO GENERAL DE LA SECCION MUEBLISTAS DEL CONSEJO DE LA MANUFACTURA DE LA FEDERACION OBRERA DE CHILE, SEÑOR JOSE BASILE

Damos a continuación las palabras del señor José Basile sobre organización obrera en Chile:

"La Mesa Directiva, recientemente elegida, inspirada en los puntos básicos del programa de la F. O. de Chile, empezará por desarrollar un ciclo de conferencias instructivas y educacionales, con el fin de levantar el nivel moral e intelectual del gremio, para cuyo objeto solicitará el concurso de personas versadas en asuntos sociales.

Dentro del terreno económico, nos encuadraremos en los principios fundamentales de nuestros estatutos, es decir, de abierta resistencia hacia el sistema capitalista. Conforme con esto, procuraremos orientar a nuestros compañeros en las luchas por su mejoramiento para toda conquista que prácticamente resulte beneficiosa para este numeroso gremio.

Alentados por las declaraciones hechas en la prensa, de que en la próxima constituyente estarán representadas todas las fuerzas vivas de la Nación, abogaremos porque nuestro gremio participe en ese importante torneo cívico, porque al no hacerlo así, nos restamos a defender nuestros principios de emancipación económica.

Convencidos de que la centralización de las fuerzas obreras tiende a unificar a todos los trabajadores de una industria y que ellos, orgnizados industrialmente, conforme a nuestra carta orgánica, pueden imponerse a la clase capitalista, rechazamos todo cuerpo autónomo, por considerar que en la lucha de pequeños grupos contra la clase patronal, éstos pueden ser fácilmente abatidos por la débil resistencia que opondrían al enemigo común.

No desconocemos que el proletariado, anteriormente organizado por gremios, ha obtenido algunas mejoras; pero en la actualidad, este sistema de lucha no ha dado los resultados apetecidos, en virtud de que el capitalismo se ha unido nacionalmente en un sólo blok para mantener su supremacía y su sistema de explotación.

¿Qué camino le queda que elegir a la clase productora?

¿Deberá continuar automáticamente organizada para que cuando se origine un conflicto o un Lock-Out patronal sean despedazados y deshechos, volviendo a sus labores en peores condiciones que las que antes tenían y menoscabando así, con su derrota, el espíritu de lucha de clases de la fuerza asalariada?

La experiencia nos aconseja que el proletariado no debe continuar con esta forma de organización y que debe unificarse industrialmente, centralizando sus fuerzas para que responda a las necesidades y aspiraciones de los obreros.

Creemos firmemente que las grandes mancomunidades obreras, como las "Trade Unions", en Inglaterra; "Of Labor", en Norteamérica; "Confederación del Trabajo", en Francia; y nuestra propia organización en el país, serán las que impondrán contra viento y marea, porque han demostrado con hechos prácticos sus beneficios en bien de la clase productora.

Dentro del sentido práctico realizaremos una extensa agitación, orientando y señalando a nuestros camaradas el camino que deben seguir para obtener su total emancipación económica y encuadrar, por lo tanto, su acción por el verdadero sendero que comtemple los anhelos de nuestro gremio que en la actualidad se encuentra dividido por falta de una atinada orientación.

CHLORODYNA
del Dor J. COLLIS BROWNE
de un valor inestimable contra
RESFRIADOS, ASMA
BRONQUITIS
seguro remedio contra las
FIEBRES
Las Celebridades médicas, la Prensa y el Público han podido ya darse cuenta de los excelentes efectos de esta medicina.
UNICOS FABRICANTES
J. T. DAVENPORT Ld Londres
Se halla en todas las farmacias

FIESTAS SOCIALES

Centro Recreativo "Almandral".— La comisión de fiestas de este Centro ha preparado un baile social para el 1.o de Mayo.

—Hoy, baile, de 7 a 11 P. M.

—Cítase al Directorio para hoy, a las 8 P. M.

Centro Socorros Mutuos, San Martín. —(Local, San Martín 772). — Hoy se efectuará el campeonato de One-Step entre los aficionados, señores: Francisco Lisana y el señor Julio Ponce.

Centro Recreativo Victoria.—Para hoy, a clase instructiva, a las 8 1|2 P. M., en Independencia 2864 (Lo Negrete).

CITACIONES

Sociedad Mutual de Comerciantes.—A sesión de Directorio par ahoy, a las 4 P. M.

Unión de Electricistas.—Al Directorio y gremio en general para hoy, a las 7 P. M., en Amunátegui 834.

Comité Pro-Adelanto Población Edwards.—Mañana reunión general.

Unión en Resistencia de Hojalateros y Gásfitters.—A sesión extraordinaria para hoy, a las 6 1| 2P. M., al gremio en general.

Local, Eleuterio Ramírez N.o 1357.

Centro Recreativo "Artes Gráficas".— A junta general extraordinaria para hoy, a las 8.30 P. M., como primera citación, y a las 9.30 P. M., como segunda.

Centro de Organización Sindical Carmelo y Praga.—A junta general para elegir el nuevo Directorio para hoy, a las 8 1|2.

San Miguel, Consejo Oficios Varios.—A reunión general para hoy, a las 7 1|2 de la noche, Figueroa Larraín 702.

Centro de Estudios Sociales de los Metalúrgicos.—A reunión general para hoy, a las 8 1|2 P. M.

Local, Huemul 649.

Sociedad de Socorros Mutuos Manuel Rodríguez.—A sesión de Directorio para hoy, a las 9 P. M.

Comité Organizador de la primera Convención Sindicalista.—Se reunirá esta tarde, a las 7 P. M., en Bandera 657.

Confederación de Sindicatos Blancos de Chile.—A todos los delegados para hoy, a las 8, en Bandera 657.

Unión Enfermeras de Chile.— A junta general para hoy, a las 8 y media P. M., en Bandera 166 (altos).

Sindicato Blanco de Empleados de la Industria y el Comercio

Para hoy, a las 9 P. M., en Bandera 657, se ha citado a todos los socios de este Sindicato, a fin de tratar diversos asuntos de vital importancia para la vida de esta importante institución, que debido a causas muy justificadas se han venido postergando, pero que no es posible hacerlo por más tiempo sin grave perjuicio para labor social en que está empeñado.

Agradecimientos

Se nos pide que insertemos en nuestra sección lo siguiente:

"Hago público mis agradecimientos para con el distinguido facultativo señor Elías Malbrán, quien mediante sus profundos conocimientos como especialista en enfermedades nerviosas, ha usado un procedimiento único tal vez en su género, en mi enfermedad que sufría desde hace ocho años, habiendo consultado durante este tiempo varios doctores sin obtener mejoría.

Me hago un deber de hacer este público testimonio de gratitud hacia tan distinguido doctor. — (Firmado): Francisco Villarroel R., Morandé 861".

Unión de los Tipógrafos

(PUBLICACION ESPECIAL)

El Domingo próximo sesionará el Cuerpo Directivo de esta sociedad. Tiene algunos asuntos de interés que tratar y de consiguiente, se recomienda la asistencia.

—La Mesa Directiva de esta Sociedad recomienda a sus delegados ante la comisión organizadora del Congreso Mutualista, que secunde en la mejor forma posible la labor que se ha empezado a desarrollar a fin de contrarrestar el alza que la Compañía Eléctrica trata de lograr para mejorar en algo la situación de sus obreros.

Se hace público el reconocimiento a la labor que han venido desarrollando los señores Hidalgo y Avendaño, en defensa de la clase obrera, en lo relacionado con este asunto.

EL VIERNES SE INAUGURA LA CONVENCION DE LOS FUNDIDORES

La U. G. de Fundidores invita a los trabajadores de todos los ramos de fundición, horneros, modelistas, amoldadores, a reunirse en una convención que se llevará a efecto en el local de la U. G. de Fundidores, Matucana esquina Rosas, el 1.o de Mayo próximo, a las 9 A. M., con el objeto de estudiar y resolver los siguientes puntos que constituyen el programa:

a) Unificación general del gremio en un solo organismo; b) Orientación social y organización gremial; c) Estado económico del gremio de higienización de los talleres; e) Actividad cultural y escuela técnica; f) Bolsa del trabajo; g) Cooperación industrial de fundición; h) Campaña pro industrialización del país; i) Temas generales.

Se nos pide rogar al gremio estudiar estos puntos, a los cuales está ligado el bienestar de sus familias y el progreso del gremio.

Los obreros que quieran presentar trabajos a la convención se les atenderá personalmente, de 6a 8 P. M., todos los días.

La convención se inaugurará el Viernes 1.o de Mayo a las 9 A. M., para suspender la sesión a la 1 P. M., para asistir al comicio anual que efectúan este día los trabajadores.

La continuación de esta Convención será el Sábado 2, a las 3 P. M., hasta las 7, en que se levantará la sesión para dar tiempo a los compañeros a fin de que puedan volver a sus hogares y asistir a la velada que se dará en la noche; siguiéndose las labores el Domingo 3 hasta terminar.

LOS CONTADORES DE ZONAS ESTUDIARAN EL PROYECTO FINANCIERO DE LOS OBREROS DE LA EMPRESA

El Consejo Administrativo de la Empresa de los Ferrocarriles en su última reunión consideró la presentación hecha por los obreros ferroviarios, en el sentido de que se permita a los contadores la participación en el estudio del proyecto pro-mejoramiento económico a base del pago de jornales a un tipo fijo de moneda de diez peniques.

Como lo hemos informado, este asunto preocupará intensamente a los ferroviarios, ya que en el memorial que se presentó a la Dirección General, al Consejo Administrativo y al propio Presidente de la República, así lo dejan explícitamente establecido.

Por conversaciones que hemos tenido con algunos obreros encargados de proseguir la campaña en que están empeñados todos los trabajadores de la empresa, la determinación del Consejo Administrativo será seguramente muy bien recibida.

CINCO OBREROS DE LA ZONA DEL SALITRE VISITARAN HOY AL PRESIDENTE DE LA REPUBLICA

En la sesión de anoche de la Junta Ejecutiva de la Federación Obrera de Chile se oyó la cuenta que dió una comisión de cinco obreros de la zona salitrera y que vienen de Tarapacá llamados por el Presidente de la República para que le expongan los detalles de los movimientos huelguistas últimos.

La Junta Federal, reunida extraordinariamente, y después de un largo debate, acordó redactar un memorial que será entregado por la Comisión hoy a S. E. el Presidente de la República.

En la visita que harán los obreros al Primer Mandatario de la nación serán acompañados por el Secretario General de la Junta Federal, señor Luis V. Cruz.

¡Al fin tenemos Colonia Dobry!

SE COMPRA

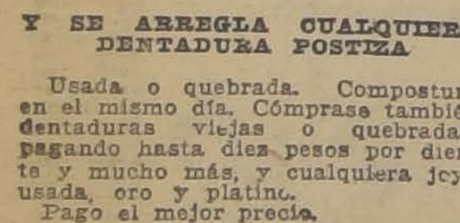

Y SE ARREGLA CUALQUIERA DENTADURA POSTIZA

Usada o quebrada. Compostura en el mismo día. Cómprase también dentaduras viejas o quebradas, pagando hasta diez pesos por diente y mucho más, y cualquiera joya usada, oro y platino.

Pago el mejor precio.

TALLER: ROSAS 1189

ENTRE MORANDE Y BANDERA

Centro El Despertar

A las 9 P. M. de hoy, se dará principio a un animado baile social orquestal organizado por esta colectividad a beneficio de los telegrafistas en huelga.

—A fin de tratar una importante tabla se cita a asamblea general para mañana, a las 8.30 P. M.; se encarece la asistencia y puntualidad.

Ateneo Obrero de Chile

Con motivo de llevarse a efecto hoy la conferencia de la poetisa Gabriela Mistral, se suspenderá la sesión y se llevará a efecto el Jueves en la Asociación de Profesores, Rosas 1022 a las 9 P. M.

—La anunciada conferencia del periodista Fernández Pesqueros, se efectuará el 1.o de Mayo en el Teatro Esmeralda, a las 10 A. M. Tomará parte, además, el señor Francisco Lira, quien presentará al conferencista el presidente del Congreso Social Obrero, don Juan Vargas Márquez. Los artistas, del Gobriela Mistral, y Mateo Martínez Quevedo, del Ateneo Obrero de Chile.

A los electrizistas

Se nos pide publicar lo siguiente: "Concurrid todas las noches al salón de la Unión de Electricistas", Amunátegui 836, donde podrás discutir o comentar la nueva carta fundamental con la cual nos reincorporaremos al movimiento social obrero desde el primero de Mayo en adelante".

Gremio de Rodado a Tracción Animal

Hoy a las 7 P. M. en el salón del Centro Demócrata, Rosas 1049, los gremios del rodado a tracción animal, se reunirán con el objeto de organizarse definitivamente en asociación.

NO

TODO BUEN CIUDADANO DEBE INSCRIBIRSE

Todos los chilenos deben decidir de la suerte del país para esto bede inscribirse usted lo más pronto posible y así tendrá derecho a darse los gobernantes y dirigentes que usted desee o que representen mejor sus intereses y sus sentimientos.

EL QUE NO SE INSCRIBE COMETE UNA VERDADERA TRAICION A SU PATRIA

Concurra esta misma tarde a las Juntas Inscriptoras.

Federación de Obreros y Obreras en Calzado

Cítase a todos los cortadores de Santiago a una asamblea general para hoy a las 8 y media P. M. en Nataniel 1057.

El secretario general se hace un deber en hacerles un llamado especial a todos los compañeros no federados a fin de que se percaten del rumbo de nuestra institución y al mismo tiempo para que firmen el libro de registros.

Obreros a Norte América

CENTRO MUSICAL DEPORTIVO ARMONIA, SAN BERNARDO

Próximamente se dirigirán a Estados Unidos los jóvenes obreros de la Maestranza de San Bernardo, señores Julio Reyes Silva y Carlos Torres.

Los jóvenes Reyes y Torres son socios fundadores del Centro Armonía donde han dejado gratos recuerdos por sus valiosos y desinteresados servicios en bien de la institución.

El Centro Armonía prepara una manifestación de despedida que se llevará a efecto en los amplios del Club Demócrata de San Bernardo.

Amenizará este acto una buena estudiantina.

Las tarjetas están a cargo del señor Arturo Sierra, obrero de la Maestranza de San Bernardo.

Unión de Comerciantes Ambulantes de Chile

(Reseña oficial de la sesión extraordinaria de directorio)

Se acordó previa consulta al señor abogado de la Sociedad archivar una reclamación pendiente.

Se acordó nombramiento delegado por Talca siendo elegido el señor Florencio Avila.

Recomendar a los señores socios la lectura del libro "Ecos de Dolor", de Manuel Aravena Mella.

—Se acordó agitar el pago de los morosos por secretaría.

—Se levantó la sesión a las 10 P. M.

Junta Central de la Federación de Obreros de Imprenta de Chile

Las distintas secciones de esta organización deben conmemorar el Día del Trabajo con asistencia a los comicios que se organicen y por la tarde o la noche con fiestas culturales.

—Habiéndose cambiado el día de sesiones, se convoca a la reunión para esta noche a los vocales y delegados.

Se dará cuenta de la jira hecha a Rancagua. Se adelanta que el viaje fué muy provechoso. Se dictaron conferencias sobre organización interna y sobre los fines que persigue en esta capital el Comité Relacionador.

En la orden del día de la sesión de esta noche se tratará de la invitación que hace la sección Chillán.

Los afiliados a la sección mencionada tienen también deseos de celebrar el último triunfo con una fiesta que se llevaría a cabo el día Domingo 3.

Unión de Empleados a Jornal de Gath y Chaves

Asamblea para hoy, a las 7 P. M., para nombrar en ésta director que faltan para integrar mesa directiva.

Local: Rosas 1022.

Unión Sindical de Repartidores de Pan

Este gremio cita al directorio para hoy a las 5 P. M., punto de reunión, en el local de la junta administrativa, del gremio de panificadores.

DANDERINA es vida y belleza para el pelo

CARNOL, UN PREPARADO PARA ENGORDAR

Una casa de New York prepara en forma de tabletas una combinación da el nombre de CARNOL, y que da el nombre de CARNOL, y que recomienda a las personas delgadas que deseen engordar. Este preparado CARNOL no es ningún misterio. Todos sabemos que la formación de carnes y gordura o grasa en el cuerpo depende del poder de asimilación de los alimentos y la opinión general es que las personas que asimilan sus alimentos son por regla general, robustas, bien formadas y saludables. Si todo el mundo pudiese asimilar las comidas que lleva a su estómago, con seguridad que no habría tantos hombres y mujeres delgados. CARNOL, una pastilla con cada comida, sirve de gaente asimilativo y forma el lazo de unión entre el comer y el engordar. Hombres y mujeres delgados que toman CARNOL con cada comida pronto empiezan a notar sus buenos resultados y a menudo aumentan de 1 a 2 kilos por semana. Si desea usted engordar, hermosear su figura y mejorar su digestión, decídase a tomar el CARNOL.

NOTA.— Personas que sufran del estómago o los nervios no deberán tomar CARNOL o no ser que también deseen engordar algunos kilos. CARNOL se vende en las boticas.

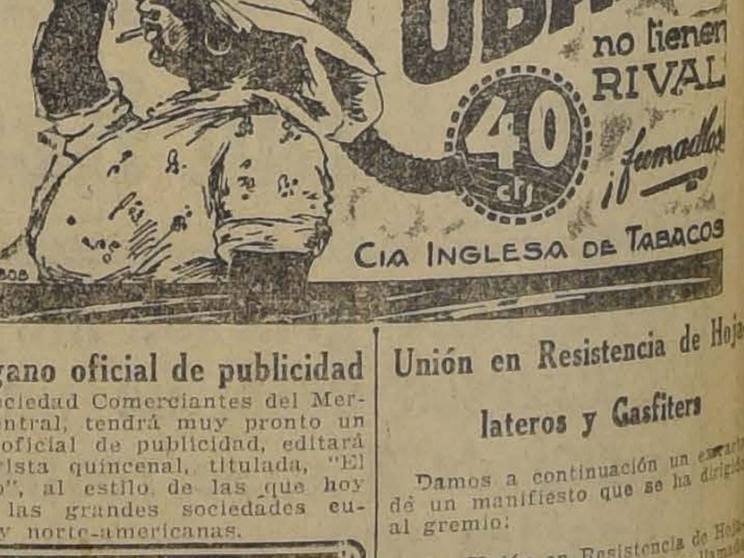

Un órgano oficial de publicidad

La Sociedad Comerciantes del Mercado Central, tendrá muy pronto un órgano oficial de publicidad, editará una revista quincenal, titulada, "El Mercado", al estilo de las que hoy poseen las grandes sociedades europeas y norte-americanas.

¡RECUPERE SU JUVENTUD!

Con masajes faciales hechos esmeradamente, quedando la piel limpia de toda impureza sin recurrir a máquina y electricidad. Muy necesarios para evitar que se marchite la juventud y para recuperarla cuando se aleja. Precios módicos.

Sto. Domingo 1280

CASA PARTICULAR

Consulte para espinillas, puntos negros, rojez, arrugas, paños o aspereza de su cutis, a señora especialista en belleza. Hoy mismo le dará excelentes consejos, GRATUITAMENTE.

Unión en Resistencia de Hojalateros y Gasfiters

Damos a continuación un extracto de un manifiesto que se ha dirigido al gremio:

"La Unión en Resistencia de Hojalateros y Gásfiters hace un llamado a los compañeros del ramo y a sus ayudantes, para engrosar las filas y marchar siempre unidos en la lucha diaria por el porvenir, obra que será de engrandecimiento para nuestro gremio.

Compañeros: Tener presente que los individuos alejados de toda organización serán siempre vejados y atropellados.

No olvidéis que si conseguimos triunfar en nuestras aspiraciones de mejorar nuestros salarios, no corráis a votar vuestro dinero a los hipódromos y tabernas, no olvidéis que es el pan de vuestros hijos, la felicidad de vuestro hogar, piensas serán vuestros hijos, la felicidad de vuestro hogar, piensan serán vuestros hijos tus jueces de mañana y tu vejez no será otra cosa que consecuencia de mar agitado como consecuencia del sendero que haberte apartado del sendero que marcaba tu felicidad".

Cuidador

NECESITO CUIDADOR para una quinta, que sea entendido en hortalizas. Dirigirse a ROSAS 1260

29—A.

Botellas Blancas Vacías

SE COMPRAN POR GRANDES Y PEQUEÑAS PARTIDAS, PAGANDOSE LOS MEJORES PRECIOS.

VIÑA CASA BLANCA.—SAZIE 2068.—TELEFONO 2004.

M-3

LA FEDERACION DE FOOTBALL DE CHILE CUMPLE HOY 2 AÑOS

EL CONGRESO NACIONAL QUE DIO VIDA A ESTA DIRIGENTE. — LA LABOR QUE HA REALIZADO DENTRO Y FUERA DEL PAIS

LA GRAN ASAMBLEA DE ESTA NOCHE PARA ELEGIR EL NUEVO CUERPO DIRECTIVO

LA LIGA TALTAL SE REINCORPORA A LA FEDERACION Y ACREDITA DELEGADO

El 29 de Abril de 1925 se reunió en la capital el Primer Congreso Footballístico. Concurrieron a aquella asamblea solemne, representantes de 35 Ligas.

En el Congreso, el señor Angel Morales, que desempeñaba la presidencia de la Asociación Santiago, en una brillante disertación, dió a conocer el estado del football nacional. Se refirió extensamente a los innumerables errores, de todo orden, que había cometido la antigua dirigente e hizo resaltar el anhelo de la mayoría de las Ligas del país de fijar nuevos rumbos a la Asociación Chilena. Demostró que el directorio de esta colectividad cuando se impuso del movimiento depurador, se colocó al margen de los Estatutos y se negó a convocar a la Asamblea General dentro del mes de Marzo. Agregó que los miembros que componían el directorio y que reglamentariamente habían cesado en sus funciones el día 1.o de Abril, se reunieron en la primera quincena de este mes y acordaron borrar de sus registros al cebenta por ciento de las Ligas, mandose en que no habían pagado sus cuotas anuales. Sin embargo, aquellos mismos dirigentes habían dejado dentro de la Asociación a varias Ligas adeptas que estaban en idénticas condiciones, como la Metropolitana, Concepción, etc.

Se refirió a que la dirigente había borrado a la Asociación Santiago y a la Liga Nacional por deber una anualidad, cuando en realidad la Asociación Chilena tenía deudas pendientes de algún monto con estas afiliadas.

El Congreso, después de dejar constancia por unanimidad que su anhelo había sido imponer las buenas prácticas dentro de la Asociación Chilena, y como estos propósitos no pudieron cumplirse desde el momento que el directorio, atropellando sus propios estatutos aprobados por el Consejo de Estado, se negó a convocar en la fecha reglamentaria a la Asamblea General, resolvió fundar la Federación de Football de Chile, fijando como principios fundamentales el respeto de los reglamentos de la Federación internacional y de la Confederación Suramericana que habían sido atropellados por la Asociación Chilena.

EL DIRECTORIO PROVISIONAL

La Asamblea entregó la dirección de la nueva dirigente al siguiente directorio provisional:

Presidente, don Rafael Torreblanca; vice-presidentes, señores Angel Morales y Santiago Colvin; secretarios señores Carlos Acuña y Serafín Guerra, tesoreros señores Roberto Rodríguez y Dimas Muñoz; directores señores C. Jara, Clodomiro Baeza, Luis A. Valenzuela y Carlos Fanta.

EL PRIMER DIRECTORIO

Treinta días después, el directorio provisional había terminado la labor de la confección de los Estatutos y Reglamentos y convocaba a la Asamblea General en virtud de un acuerdo del Congreso.

En esta reunión se constituyó el siguiente directorio:

Presidente, Carlos Fanta; primer vice, Roberto Rodríguez; 2.o vice, Santiago Colvin; secretario, Serafín Soto; tesorero, Dimas Muñoz; directores Carlos Acuña y Gabriel Cristi.

EL PRIMER PERIODO DE VIDA

En este período la Federación realizó una extensa labor, destacándose la jira a la provincia de Coquimbo en el mes de Setiembre de 1923; su afiliación presuntiva a la Confederación Suramericana; su afiliación definitiva a la Federación Sportiva Nacional de Chile; recibió la visita del cuadro de la Asociación Uruguaya, el que jugó lances en Santiago, Talca y Concepción; firmó un pacto con las Ligas Concepción, Talcahuano, La Serena y Metropolitana, en virtud del cual éstos ingresaban a la Federación; se incorporó definitivamente a la Confederación Suramericana; se trasladó a Montevideo para participar en el campeonato continental por la Copa América; elevó los antecedentes de la situación chilena a la Federación Internacional de Football y se preocupó con todo interés del progreso de las Ligas afiliadas y de la difusión del football en el país.

EL SEGUNDO PERIODO

Cuando el elenco regresó del campeonato suramericano, entró en funciones el nuevo directorio de la Federación, que había sido acordado por las Ligas fundadores y por las que se incorporaron, formado por las siguientes personas: Presidente, señor Carlos Cariola; vice-presidentes señores Tomás Ojios y Guillermo del Canto; secretario, señor Serafín Soto; tesorero, señor Julio Molina Núñez; directores señores Carlos Acuña, Oscar Rojas, Desiderio Cárcamo y teniente Justo P. Rivera.

Durante este período se han dictados los nuevos Estatutos y Reglamentos de la dirigente; se han incorporado a sus filas numerosas Ligas del país; ha realizado importantes jiras al sur y se ha preparado una excursión hasta Tacna; se envió una delegación al Congreso Extraordinario Suramericano de Montevideo, en que se fijó como sede del certamen continental del presente año a nuestra capital, se ha acreditado delegado ante la Federación Internacional de Football; se han concertado lances que se efectuarán dentro de poco con los paraguayos; se han iniciado los preparativos para el certamen continental; se han hecho gestiones de unificación a base de un Congreso amplio de delegados de todo el país, siendo esto uno de los puntos fundamentales de la Federación, etc., etc.

Tal es la magna labor realizada en sus dos años de vida por la Federación de Football de Chile. Tiene el gran mérito de haber hecho labor nacional, consultando los intereses y aspiraciones del país, agrupaciones, en grandes o pequeñas instituciones. Ha levantado el prestigio del football chileno en el exterior, manteniendo así la norma habitual del Gobierno en esta delicada materia, o sea cumpliendo fielmente todos los compromisos. Es por eso también que ha logrado que todos los institutos suramericanos respeten sus derechos.

Finalmente, ha tocado con espíritu ampliamente deportivo el problema de la unificación y ha dado toda clase de facilidades, resguardando si, en todo momento, el carácter democrático que debe presidir estas actividades de bien público.

"La Nación" ha cooperado con todo entusiasmo a las labores de esta dirigente, porque ha creído con ello cumplir su programa de difusión y de progreso de la más popular de las actividades culturales.

LA JUNTA GENERAL DE ESTA NOCHE

A las 9 P. M. de hoy, en Estado 363, se efectuará la junta general de delegados a que ha citado la Federación de Football de Chile, con el objeto de dar lectura a la memoria anual y de que se elija el Directorio por un nuevo período.

Se tratarán además varios otros asuntos de importancia, tales como nuevas afiliaciones y algunos puntos relacionados con la jira al Norte.

LIGA DE FOOTBALL DE IQUIQUE

La Liga Comercial de Iquique, afiliada a esta dirigente, ha extendido su acción a toda clase de clubs, tomando el nombre de Liga de Football de Iquique.

DATOS ESTADISTICOS

Según la versión oficial publicada el 28 de Marzo último en "La Unión" de Valparaíso, asistieron a la asamblea general de la Asociación de Football de Chile, en que se eligió el directorio, 18 Ligas, a saber: Liga Valparaíso, Liga Magallanes de Valparaíso, Liga Infantil de Valparaíso, Liga Esmeralda de Valparaíso, Liga Viña del Mar, Liga Limache, Liga Los Andes, Liga Santiago, Liga La Unión, Liga Talca, Liga Coquimbo, Liga Osorno, Liga Los Angeles, Liga Chillán, Liga San Felipe, Liga Taltal, Liga Angol, y Liga Calera.

De estas Ligas hay cuatro que se harán representar en la asamblea de hoy de la Federación, y que se han retirado de la Asociación Chilena. Son las siguientes: Liga Taltal que ha acreditado delegados al señor Juan Vargas; Liga Chillán, que se hará representar por el señor Santiago Colvín; Liga Los Angeles, que nombró delegado al señor José Bravo y Liga Talca, que ha enviado poderes al señor Carlos Fanta.

Los dirigentes de la Federación esperan que a la reunión de esta noche concurran alrededor de 35 Ligas.

NUEVOS DELEGADOS

En la secretaría de la Federación se recibieron ayer los siguientes poderes: Liga de Vicuña, señor Héctor Cabezas; Liga de Linares, señor Luis Pezoa (suplente); Liga Curicó, señor Roberto Barrueto (suplente); Liga Santa Cruz, señor Juan Jiménez; Liga La Serena, señor Osvaldo Ramírez, y Liga Linares, en propiedad, señor Ricardo González Villagra.

C I C L I S M O

La reunión del Centenario del próximo Domingo

SE VERIFICARA EN EL VELODROMO SAN PABLO

La comisión encargada por la institución organizadora presentará en la reunión ciclista del próximo Domingo un atrayente campeonato ciclista que sin duda alguna será soberbio en su presentación.

Entrevistados conocidos dirigentes de clubs afiliados a la dirigente del ciclismo local, la Unión Ciclista de la provincia de Santiago, nos han dado su opinión sobre los preparativos del Club Ciclista Centenario para el festival ciclista del próximo Domingo.

Don Antonio Robles, presidente del Arco Iris, dice: Que a juzgar por la tesonera labor del club organizador y la cooperación que le prestarán sus corredores, este campeonato debe resultar excelente.

El presidente del Internacional, don Alfredo Dannenberg, dice: En antecedentes de los éxitos ya obtenidos por esta reputada institución no dudo en un brillante resultado.

Por las declaraciones dadas por los señores Robles y Dannenberg, no pueden ser más francas y concisas al manifestar sus elogios al aguerrido Centenario que cada vez que presenta ante los deportistas amantes a las actividades pedalerás sus fiestas son por lo general de grato recuerdo.

La jornada de fondo será sobre una distancia de 20 kilómetros, disputándose la Copa Alfredo Caviedes Castro, entusiasta pro-secretario que coopera en su mayor alcance a los éxitos de la institución a que pertenece.

En el día de hoy entrevistaremos a nuevos y activos colaboradores del ciclismo metropolitano, como don Erasmo S. Vásquez C., fundador del ciclismo en Chile, Luis Muñoz Mena, nuevo Presidente de la Unión Ciclista de la Provincia de Santiago y otros.

El programa consta de 8 interesantes pruebas y habrá para cada categoría dos carreras y tendrán tres premios siempre que corran más de 8 corredores por pruebas y serán repartidos en la misma cancha.

Las inscripciones se continúan recibiendo donde Francisco del Valle, taller ciclista, Plaza Almagro, San Antonio 154, Sastrería de Noé Oteroy todos los días en la secretaría del club, Arturo Prat 514.

UNION CICLISTA DE LA PROVINCIA DE SANTIAGO.— Cita a junta de delegados para hoy, a las 9 P. M., en el local de la secretaría.

CLUB CICLISTA CHACABUCO.— Con el objeto de tratar sobre las próximas carreras y de la manifestación en honor del corredor señor Ernesto Gaete, esta corporación ha citado para hoy, a las 8 1/2 P. M., a junta general, en el local de costumbre.

Regreso de un distinguido deportista

Después de permanecer algún tiempo en el Norte, ha vuelto a radicarse en esta capital el entusiasta deportista señor Gabriel Cristi, capitán del Cuerpo de Carabineros.

El señor Cristi, que últimamente ha sido premiado por el Gobierno con la Medalla "Al Valor", por su brillante intervención junto con otros oficiales y subóficiales del Cuerpo, en las inundaciones habidas en la provincia de Tarapacá, viene nuevamente a cooperar en las actividades deportivas, y estamos ciertos que su incumbencia será muy provechosa, dado su entusiasmo y preparación.

FOOT-BALL

Asociación de Football de Santiago

El Directorio de esta colectividad se reunirá extraordinariamente hoy a las 7 P. M., en el local de su secretaría Huérfanos 1858.

5 de Abril F. C. con Santiago F. C.

El próximo Domingo se verificará en la cancha del Santiago, ubicada en la Avenida Independencia N.o 1257, un interesante amistoso entre los primeros y segundos equipos de ambas instituciones.

Dada la calidad de sus componentes, los aficionados a este popular deporte tendrán oportunidad de presenciar una hermosa tarde foot-balística.

Además habrá un interesante preliminar entre dos equipos de primera categoría.

CENTRO DEPORTIVO COMPAÑIA DE GAS. — Como número especial del programa con que este Centro celebrará su aniversario, el Sábado próximo está el torneo interno en los Campos de Sports de Ñuñoa, para el cual se ha invitado a todos los socios y familias, a disfrutar una tarde al aire libre.

La comisión organizadora se reunirá mañana en la Sociedad Empleados de Comercio, con el objeto de cerrar las inscripciones y hacer la distribución de los premios que han obsequiado las distintas casas comerciales, por la gerencia de la Compañía y por los empleados superiores de la misma.

DEPORTIVO BREMEN-URBION F. C. — Con todo entusiasmo continúan los preparativos para el campeonato atlético interno que esta institución efectuará el Domingo próximo a las 2 P. M.

Las inscripciones se recibirán hasta hoy durante la sesión.

FEDERACION UNIVERSITARIA DE DEPORTES. — Cita a sesión de directorio para hoy a las 9.30 P. M. en "El Diario Ilustrado".

Se encarece la asistencia a los señores Huidobro, Acevedo y Oyarzún.

YUNGAY I y II v. ALMIRANTE SIMPSON I y II. — El Domingo en la tarde se jugarán estos partidos amistosos en la cancha Yungay, principiando a actuar los segundos equipos a las 3 P. M.

INTERNADO v. ESCUELA DE FARMACIA. — Hoy a las 4.30 P. M. se verificará un encuentro amistoso entre los primeros cuadros de estos clubs en la cancha del Pantión.

GREEN CROSS. — Hoy a las 3.30 en los Campos de Sports se llevará a efecto la última reunión de entrenamiento antes del campeonato que se realizará los días 2 y 3 en Los Leones.

Como el Club hará acto de presencia en las carreras de postas se encarece en especial la asistencia en la tarde de hoy a los señores Forteza Miquel, García Vialasco, Vidaurre Pérez, Goycolea, Gutiérrez, Urrejola Maillard, Alvarado, Slater, como también a todos los inscritos.

ATLETISMO

CENTRO SPORTIVO ATLANTIDA. — Esta institución ha inscrito en los campeonatos de Mayo, a los siguientes atletas: 100 metros planos, Agustín Daveggio,; 400 metros planos: José García y Eduardo Arancibia; 800 metros planos: César Frías, Jorge Pinto, Delfín Muñoz, Enrique Zamorano y Armando Venegas; 1,500 metros: Jorge Pinto, Enrique Zamorano, José Infante; 5 mil metros: Gregorio Arce, Pedro Pérez, Emilio Solís y José Machuca. Maratthon: Juan Astete, Manuel Me... y Silvestre Arévalo; 400 metros vallas; Armando Venegas;. bala: Manuel León; dardo: Marcos Cabezas; disco: Manuel León; martillo: Juan Aliste; 1 equipo posta 3x1,000.

A todos los atletas que deseen participar en el desfile del Domingo pasen a da secretaría el Miércoles a las 9 P. M.

Citase al directorio para hoy a las 9.15 P. M. en Maestranza 1331.

CENTRO DEPORTIVO RAFAEL DEL CANTO. — Cita al directorio para hoy a las 8 1/2 P. M. en Padura 733, y a la comisión organizadora de la carrera a Puente Alto, compuesta por los señores Miguel Cáceres, Luis Miranda y Donato Valenzuela.

RAYO SPORTING CLUB. —Cita a junta general para hoy a las 7 P. M. en la secretaría. Tabla: Pentatlón atlético y campeonato de box.

LIGA SANTIAGO DE FOOTBALL

—Se encuentra enfermo y postrado en cama, desde varios días, el señor Oscar de la Barra, presidente de la Liga Santiago y presidente del Sportivo Ecuador F. C. Se medicina en su casa habitación Av. Ecuador 4239.

¡Ya conocemos Colonia Dobry!

INSCRIBASE HOY MISMO
¡Mañana será tarde!
Vaya hoy mismo a inscribirse en los registros electorales. Si deja correr los días, mañana ya no lo podrá hacer y entonces sentirá el remordimiento de todo buen ciudadano cuando no cumple con sus deberes.

CLUB DE EXCURSIONES Y DEPORTES ARTESANOS LA UNION. —El próximo Viernes a las 9 P. M. se hará entrega de los premios a los vencedores del campeonato atlético efectuado el 19 de Abril en el que salieron victoriosos alumnos de la Escuela Nocturna Fermín Vivaceta y varios scouts de la Brigada Benjamín Franklin.

Esta fiesta cultural se efectuará en el salón teatro de la Sociedad de Artesanos La Unión, Riquelme 851, cedido por el H. Directorio de esa institución, y la parte teatral y variedades será dirigida por el popular Lucho Barra. Se nos encarga manifestar que los entusiastas socios señores Vicente Adrián, Eulogio Molina, Carlos Parra, Alfonso Molina, José R. Pérez y Benjamín Tallman, han donado lindos premios que servirán de recompensa a los atletas que actúen en la iniciación; a la vez se anuncia al público que puede asistir a esta velada, siendo la entrada gratis, y se invita a los señores redactores de la sección Deportes de este diario.

EXCURSIONISMO

CUERPO DE EXPLORADORES "PILOTO PARDO".— Cita a junta general para hoy, a las 8 1/2 P. M., en Santos Dumont 1043.

CITACIONES

Santos Dumont F. C.— Junta general para hoy, a las 9 P. M., en Recoleta 991.

Tabla: Aprobación de los estatutos, paseo a Peñafior y renuncia del delegado ante la Asociación Santiago.

Centro Sportivo "La Estrella de Chile".— Directorio para hoy, a las 9.15 P. M., en la Sociedad de Artesanos La Unión.

Etchepare F. C.— Junta general para hoy, a las 9 P. M., en Manuel Rodríguez 964. Tabla: Aprobación de los reglamentos.

Chilenito Infantil F. C.— Junta general para mañana, a las 8 P. M., en O'Higgins 2051.

Eleuterio Ramírez F. C.— Junta general para hoy, a las 8 P. M., en Maestranza N.o 226. Se ruega la asistencia al señor Ernesto Flores.

Deportivo Bremen. Urbión F. C.— Junta general para hoy, a las 8 P. M., en Victoria 515.

Unión Argentina F. C.— Junta general para hoy, a las 8 1/2 P. M., en Esperanza 887.

Atlético Zenteno F. C.— Junta general para hoy, a las 9 P. M., en Domeyko 1985.

Victoria de Chile F. C.— Junta general para hoy, a las 8 P. M., en Av. Condell N.o 79.

Sportivo Ecuador F. C.— Junta general para hoy, en el local y hora de costumbre.

Orompello F. C.— Directorio para hoy, a las 9 P. M., en el local de costumbre.

Uruguay F. C.— Junta general para hoy, a las 9 P. M., en San Isidro N.o 251. Tabla: Partida del próximo Domingo.

Unión F. C.— Junta general para hoy, a las 8 1/2 P. M., en el local de costumbre.

Deportivo "Río de Janeiro". — Junta general para hoy, a las 8.30 P. M., en su secretaría de Los Leones.

Liverpool F. C.— Junta general para hoy, a las 8 1/2 P. M., en Bezanilla N.o 1463. Tabla: composición de los equipos.

Patricio Lynch F. C.— Junta general para hoy, a las 8.30 P. M., en el local de costumbre.

Deportivo Bremen Urbión F. C.— Junta general para hoy, a las 8 P. M., en Victoria 515.

Lusitania Atlético F. C.— Junta general para hoy, a las 8 1/2 P. M., en el local de costumbre. Tabla: Ratificación del directorio.

Santiago Rangers F. C.— Junta general para hoy, a las 9 P. M., en "El Diario Ilustrado".

Wellington F. C.— Junta general para hoy, a las 8 1/2, en Santa Rosa 230.

Centro Lincoyán F. C. — Junta general para mañana, a las 8 P. M en Chacabuco 27-A.

Chile Atlético F. C.— Junta general para mañana, a las 8.30 P. M. en San Francisco 1021.

FEDERACION NACIONAL DE BOX AFICIONADO.—El Sábado repartirá los premios a sus campeones.—La velada organizada por esta colectividad para repartición de premios a los campeones clasificados el año 1924, que debía haberse efectuado la semana pasada, como se había anunciado, se llevará a efecto impostergablemente el Sábado 2 de Mayo en el local del Hipódrome Circo.

Hay marcado interés entre los deportistas amantes al buen box por asistir a esta velada que promete estar altamente interesante, pues han ofrecido su concurso excelentes aficionados que han tenido una brillante actuación en las últimas eliminatorias efectuadas.

Para esa noche, los campeones recibirán del público el aplauso sincero que en ésta como en otras ocasiones, ha sabido tributar a los que robándole el tiempo a sus obligaciones o reposo se dedican a este noble y viril deporte para llegar tal vez en un tiempo no muy lejano a ocupar un lugar prominente dentro de los buenos campeones con que cuenta el box chileno.

En el programa confeccionado para esa noche figuran aficionados de la talla de Luis Pinto, Alejandro Adasme, Eduardo Valenzuela, Oscar Hurtado, Wadi Sedan, Luis Arévalo, Ramón Rodríguez, Juan Méndez, Eleuterio Martínez, Lindorfo González, Ignacio Veloso, Luis A. Díaz, etc., etc. y varios nombres más que se nos escapan.

CENTRO VICENTE SALAZAR B. C.—Cita a sesión de directorio para hoy Miércoles 29, a las 8.30 P. M.

CENTRO DEPORTIVO LUIS MANDUJANO T.—Cita a junta general para hoy, a las 8 P. M., en San Francisco N.o 710.

CENTRO ESMERALDA.— Este Centro efectuará el próximo Sábado una interesante velada pugilística en unión del Centro Angel C. Leiva.

—Cítase a sesión para hoy, a las 8 P. M. Se ruega la asistencia a los señores socios.

GERMAN CONTRERAS E. C.— San Ignacio N.o 1563.—Cita a reunión para hoy, a las 7.30 P. M. Se encarece la asistencia a los señores Manuel Serrano y Ernesto Ramírez.

DESAFIOS.—Salvador Pérez, profesional, desafía a Justino Pezoa y a Alfredo Molina, a un encuentro de 10 a 12 vueltas. Contesten por la prensa.

—Julio Alvarez, del Club Deportivo Río Janeiro, 2.o campeón de la Amateurs en el peso liviano, desafía a todos los aficionados de la capital, especialmente al campeón del Centro Los Sports. Bases, Alameda 145, de 5 a 6 P. M.

CENTRO BOXERIL LOS SPO... —El campeonato militar de ... na por el peso medio.—Algunos menores de esta interesante vela... —Actividades para el Sábado y ... mingo.—Los aficionados al box ... tán al corriente de que mañana ... llevará a cabo en este Centro ... interesante programa.

Se disputará el campeonato ... Ejército por la categoría peso m... dio entre Rosamel Alarcón, sol... do del Grupo de Caballería N.o ... y el sargento del Regimiento ... deto, Ignacio Ramírez, actual ... tentor del título.

La pelea de fondo es de alto ... terés. Subirán al ring Arturo Sa... tiago, del Esmeralda, con Ab... ham Fuentes, del Grupo de Cab... llería N.o 2, donde es considera... co... elente boxeador.

En cuanto a Santiago, baste d... cir que pertenece a un Centro q... tiene muy buenos pupilos y el nom... brado figura en primera línea.

Fuera de los tres encuentros ... completarán el programa tres pe... liminares más. Al final habrá ... corto baile familiar.

—A pesar de la preocupación q... ha demandado el encuentro de m... ñana, la comisión viene trabajando con interés por las peleas del S... bado y Domingo próximos.

Para las del Sábado existe m... cho entusiasmo. Subirán al rin... en la semi-fondo Carlos Jiménez con Carlos Méndez, particular, d... cual se tienen buenas referencia... En la de fondo, B. Muñoz con ... Cáceres.

LOS ENCUENTROS EN EL E... DOLFO JARAMILLO.—Egidio P... checo versus Juan Riquelme.—L... Correa v. Miguel Queirolo.—Mañana Jueves, a las 9 P. M., en el Gim... nasio de este Centro, situado en ... calle de Exposición N.o 155, se l... varán a efecto los anunciados e... cuentros que tanto interés ha... despertado, tanto entre los fer... viarios como en los aficionados ... general.

Subirá al tablado en un encue... tro de semi-fondo Egidio Pachec... destacado representante del Rodo... fo Jaramillo, que a más de ser e... celente aficionado, es un perfec... deportista que enfrentará con Ju... Riquelme, favorito de la Maestra... za de San Bernardo.

Prestarán su concurso en los pr... liminares Miguel Arcos, René Si... va, Eduardo Silva, Luis Pizarr... Heriberto Rojas y Carlos Cvalle.

Miguel Queirolo y Luis Corre... después de un esmerado entren... miento, subirán a dirimir supr... macías para despejar de una v... por todas la incógnita que hay s... bre ellos, pues la opinión de los a... tendidos en las materias boxerí... se encuentran divididas.

Como un dato ilustrativo par... los aficionados, podemos adelant... de que el vencedor de este encue... tro está dispuesto a medirse c... cualquier aficionado peso med... pesado nacional.

PERLINA

El fiel guardian de su ropa

Usando "PERLINA" para el lavado, Ud. conseguirá prolongar la duración de su ropa y le resultará más económico que cualquier otro producto.

La "PERLINA" legítima se vende únicamente empaquetada, y juntando los estuches vacíos podrá cambiar, los por

LINDOS REGALOS en Claras N.o 20

SE ENCUENTRA EN TODOS LOS ALAMACENES A

20 CENTAVOS PAQUETE

de costumbre, pero mucho más ligero y la ropa le quedará completamente blanca.

La "PERLINA" se usa en vez de la soda, economizándole la mitad del jabón. El trabajo podrá hacerlo com...

Compañía Estañífera ELECTRA

TEATINOS 254, SANTIAGO — TELEFONO 744

CAPITAL AUTORIZADO ..... $ 6.000,000.00
CAPITAL PAGADO 3.000,000.00

DIRECTORIO

don JUAN ZARDOYA (Presidente).— don GUILLERMO ARTHUR (Vice-Presidente).— Don DANIEL LYON AMENABAR.— Don JOSE FABRES PINTO. — Don ELEAZAR LEZAETA ACHARAN (Director-Gerente)

PRIMERA MEMORIA

ANUAL QUE EL DIRECTORIO DE LA COMPAÑIA ESTAÑIFERA ELECTRA, PRESENTA A LOS ACCIONISTAS EN LA JUNTA GENERAL DE 30 DE ABRIL DE 1925

SEÑORES ACCIONISTAS:

En conformidad con el artículo 27 de los Estatutos, damos cuenta a ustedes del ejercicio financiero del año 1924, y presentamos a ustedes el Balance correspondiente a aquel ejercicio y la cuenta de Ganancias y Pérdidas.

CONSTITUCION DE LA SOCIEDAD.— El 10 de Marzo de 1924, quedó cerrada la escritura social de la "Compañía Estañífera Electra", extendida ante el notario de Santiago, don Manuel Gaete Fagalde.

Debido a ciertas dificultades para obtener la aprobación suprema, por exceso de suscripción de acciones, sólo con fecha 17 de Octubre de 1924, se expidió el decreto N.o 2,113, que aprobó los Estatutos de la "Compañía Estañífera Electra".

TRANSFERENCIA DE LAS PERTENENCIAS "ELECTRA" Y "PODEROSA".— La Compañía Estañífera Electra ha sido formada con las pertenencias "Electra" de 150 hectáreas, y "Poderosa de Azanaques" de 100 hectáreas, las que fueron transferidas a la Compañía por escrituras públicas, ante Gaete Fagalde, de 25 de Noviembre y 5 de Diciembre de 1924, respectivamente, quedando así perfectamente en forma los títulos de las propiedades de la Sociedad.

ADMINISTRACION EN BOLIVIA.— En sesión de 16 de Mayo de 1924, el Directorio de la Compañía Estañífera Electra, contrató los servicios del ingeniero don Tomás E. Allen, como administrador de la Compañía en Bolivia, quien está ocupado en hacer trabajos de reconocimiento en las minas.

BALANCES.— Sometemos a la aprobación de los señores accionistas el Balance acompañado.

DIRECTORES.— Por ausentarse del país, ha renunciado de su cargo de director y presidente de la Compañía, don Emilio Bello C. El Directorio ha designado en su lugar, como director, a don José Fabres Pinto, designación que sometemos a vuestra aprobación. Y como presidente, ha sido nombrado el director, don Juan Zardoya.

En conformidad con los Estatutos, este Directorio termina en esta fecha y os corresponde designar el que ha de dirigir la Sociedad por un período de dos años.

Debéis, también, nombrar dos Inspectores de Cuentas en propiedad y dos suplentes que han de examinar las cuentas de la Compañía del año en curso.

Santiago, 23 de Abril de 1925

JUAN ZARDOYA, Presidente — ELEAZAR LEZAETA A., Secretario

Balance General de la Compañía Estañífera ELECTRA

EN 31 DE DICIEMBRE DE 1924

ACTIVO		PASIVO	
Mina "Electra"	$ 670,000.00	Capital	$ 3.000,000.00
Mina "La Poderosa"	830,000.00		
Bonos Hipotecarios	933,644.99		
Banco Español (Depósito a plazo)	400,000.00		
Banco Español (Cuenta corriente)	21,435.68		
Varios deudores	15,926.00		
Caja	246.77		
Material y útiles	1,154.00		
Muebles y útiles	1,600.20		
Operaciones pendientes	11,224.00		
Administración en Oruro	88,665.30		
Ganancias y Pérdidas	26,138.06		
	$ 3.000,000.00		$ 3.000,000.00

CUENTA DE GANANCIAS Y PERDIDAS

EN 31 DE DICIEMBRE DE 1924

DEBE		HABER	
Gastos de Notarías	$ 9,357.00	Intereses por depósitos en los Bancos y cupones de los Bonos Hipotecarios	$ 45,745.77
Avisos y publicaciones	1,910.00		
Impuesto sobre la Renta	1,997.13		
Honorarios	13,950.33		
Asignaciones al Directorio	5,920.20	Diferencia de cambio en un Pagaré cancelado en moneda extranjera	142.07
Sueldos	32,250.00		
Instalaciones	239.50	Saldo	26,103.61
Gastos generales	6,356.88		
	$ 71,980.84		$ 71,980.84

Santiago, 31 de Diciembre de 1924

ENRIQUE MEDINA C., Contador — ELEAZAR LEZAETA A., Gerente

Certificamos haber practicado el examen del Balance General y la cuenta de Ganancias y Pérdidas, y hemos encontrado todo conforme con los saldos del Mayor, y conforme la documentación correspondiente. — Santiago, 23 de Abril de 1925.

JAVIER PEREIRA GANDARILLAS, Inspector de Cuentas — JORGE ASTABURUAGA LYON, Inspector de Cuentas

Asignación de peso para las carreras del Domingo próximo en ambos hipódromos

CLUB HIPICO

Premio EPSOM.—2.000 metros—Para caballos de 4 años y más que no hayan ganado más de 20 mil pesos.—Peso: 42 kilos.—Recargo de 1 kilo por cada mil pesos ganados.—Inscripción: 35 pesos.—Premio: $ 8,500 al 1.o (Jinetes aprendices).

	kilos		kilos
Amikron	51	Verdot	47
Boquetrefe	50	Inés Beruti	43
Catución	49	Gainor	42
Puente Alto	48	B. Estrella	40

Premio ECLAIR.—1.100 metros. — Para caballos que no hayan ganado. — Peso: 54 kilos. — Inscripción: $ 40. — Premio: $ 4.000 al 1.o

Beau Nash	54	Agua Real	52
Kandahar	54	Istria	52
Palestro	54	Copa de Oro	52
Urquilo	54	Tunca	52
Pibidabo	54	Visicia	52
Wu-Li-Chang	54	Alarila	52
Palambras	54	La Pinguilina	52
Machuela	54	Monina	52
Lejísima Prime		Frida	52
ra	52		

Premio INTERNACIONAL (Clásico).—2.500 metros.—Para 3 años y más.—Peso reglamento.— Inscripción: $ 100.—Ratificación: $ 100 el Lunes antes de la carrera.—Premio: $ 20.000 y un objeto de arte al 1.o

Almodóvar	60	Buñuelito	56
Malagueña	58	Lochaber	56
Risa Loca	58	Humorist	56

Premio ERCILDOUNE.—1.100 metros.—Para todo caballo ganador. — Handicap.—Inscripción: $ 35.—Premio: $ 8,500 al 1.o

Pistacho	60	Lanzafuego	45
Bilanz	55	Leoncito	45
Tristán	55	Gen. Prim	44
Predilecta	54	Marly	44
Danger	53	Shakleton	44
La Novena	53	Apático	43
Penthalon	52	Jacobino	43
Samuelito	52	Capitolio	42
V. Fellow	52	Lírica	42
Ku - Ku	51	Castellamare	41
Lea	51	Jaguar	41
Pimpolla	49	Juerga	41
Telinga	49	M. Bovary	41
Náufrago	48	Alpujarra	40
Azucena	47	Güira	40
Frisca	47	Monday	40
Korea	46	Variable	40

Premio ETOLO.—1.800 metros.—Para 3 años ganadores.—Handicap. — Inscripción: $ 40.—Premio: $ 4.000 al 1.o

Vagual	58	Zadorija	48
Perval	53	Ganadero	46
Picazón	53	Castellamare	44
Castor	52	Chuzo (Zaf.)	44
Bandazo	51	Kintamo	43
Tulea	49	La Décima	41
Pomel	49		

Premio ESCUDERO. — 1,100 metros.

Canción	58	Crimora	49
Pitzo	58	Kasaba	49
El Cinco	57	Grenoble	48
Fiacé	57	Latoso	48
Artagnán	56	Edithe	47
Filguero	56	Tarnopol	47
Yácuo	54	Banderolo	46
Dody	53	Pinturera	46
Papirote	53	Soga	46
Alesia	52	Estatira	45
Illita	52	Farrutín	45
Lacayo	52	Fatalist	44
Dax	51	Peloponeso	44
Fullero	51	Eclisse	40
Sovietista	51	Eliane	40
C. Borgia	50	Huerfanita	40
Landrú	50	La Ratera	40
Tumbe	50		

Premio ETON.— 1,400 metros. — Para caballos de 2 años.— Peso 50 kilos.— Recargo de 3 kilos por carrera ganada.— Recargo extra 2 kilos a los ganadores de clásica.— Inscripción: $ 40.— Premio: 4,000 al 1.o

El Ocho	58	Antu Chen	50
Vaso de Oro	55	Charmer	50
Buen Día	53	Cintra II	50
Notoria II	53	Kandahar	50
Anastasio	52	Signorino	50
Sin Sabor	52	Acun cahuen	50

Premio EDECAN.— 1,500 metros. —Para caballos ganadores de 10,000 pesos o más.— Handicap.— Inscripción: $ 40.— Premio: $ 4,000 al 1.o

Ardellón	65	Malesherbes	46
Big Baby	56	Bombero	45
Chévrolet	55	Prisca	44
Sigma	54	Moloch	44
La Novena	53	Weyler	44
Tristán	51	Leoncito	44
Telinga	49	Ofensivo	44
Vagual	48	Percala	42
Perillán	47	Eudón	40
Boggle	46		

HIPODROMO CHILE

Premio PERALES. — 1.400 metros. — Para tres años y más nacidos en Chile, no ganadores. — Peso de Reglamento. — Descargo de un kilo por carrera perdida en el Hipódromo Chile. — Inscripción: $ 15. — Premio: $ 1.500 al 1.o

Morchil (Imperio)	58	Midinette	48
Libinock	58	Krasure	48
Keysol	57	Kingston	46
Ken	57	Dagmar	44
Papirusa	56	Presidencia	44
Zona Seca	56	Zumacal	44
Músico	55	Zizañero	41
Kerry	53	E. del C.	40
Dionea	52	Kosmos	40
Zumbido	52	Cabro	40
El Plata	52		

Premio PLAZA. — 1.200 metros. — Handicap. — Para ganadores. — Inscripción. $ 20. — Premio: $ 2.000 al 1.o

One Step	58	Col. Madero	51
Fiero	56	Antilla	48
Highlander	56	Juanilla	47
Buena Sefia	56	Morgiana	47
Diva	55	Calli - Hue	46
Lantenac	53	Safira	40
La Ratera	53	La Poderosa	40
Florito	52	Yacaré	40

Premio PILA. — 1.200 metros. — Handicap. — Para ganadores. — Inscripción: $ 20. — Premio: $ 2.000 al 1.o

Toinette	58	Mérida	52
Estatira	56	Eliane	52
Alusa	56	Carbonero	52
Intuición	55	Dado	52
Pallsandra	55	Elkington	52
Edithe	54	Marcola	49
Latria	54	Bellorita	49
Jarana	54	Shocking	47

Premio PISCO. — 1,200 metros. — Handicap. — Para ganadores. — Inscripción: $ 20. — Premio $ 2.000 al 1.o

Volvén	58	Torcacero	52
Mad. Bovary	56	Naides	52
Kasaba	56	Banderolo	52
Liberato	55	C. Borgia	52
Grenoble	57	Indino	52
Villapín	54	Pinturera	51
Tarnopol	53	Fullero	51
Bolt	52	Dax	50

Premio PISAGUA. — 1,200 metros. — Handicap, para ganadores — Inscripción: $ 20. — Premio: $ 2.000 al 1.o

Castor	60	Serenísima	48
Lanzafuego	57	Jacobino	47
Lírica	56	Campanita	47
Papirote	56	Kamarad	47
Elita	52	Iverdun	46
Apático	50	Odioso	46
Fatalist	50	Coquetón	43
Tumbe	48		

Premio PEUMO. — 1,200 metros — Omnium handicap. — Inscripción $ 30. — Premio: $ 3,000 al 1.o.

G. Bonetón	60	Gondolero	42
Sin Duda	56	Mon Homme	42
Percala	54	Kansas	42
Isócrates	51	Last Gift	40
Weyler	50	Rintintin	40

Premio PUNA. — 1,200 metros. — Handicap, para ganadores. — Inscripción: $ 20. — Premio: $ 2,000 al 1.o.

Ku Kú	58	Leoncito	50
Náufrago	50	Glacé	46
General Prim	50	Variable	45
Canción	53	Soga	44
Dody	50	Lloyd George	44
Shalechton	51	Farrutín	40
Filguero	50	Pichardín	40

TRIBUNALES DE JUSTICIA

MOVIMIENTO HABIDO EN 28 DE ABRIL DE DE 1925

CORTE SUPREMA

Cuenta general

2 Contra Emilio Aguilera y otros, acuerdo, Red. señor Varas; 3. Curador María C. Díaz de C. con Suc. Guillermo Lyon, pendiente.

Alegaron: don Guillermo Rivero, por el recurso y don Gustavo Silva C., contra el recurso, y quedó pendiente.

Falla en cuenta: recurso de queja de la Sociedad Fábrica Nacional de Papeles y Cartón.

Borradores de sentencia: el señor Cisternas Peña entregó en la causa de Mardones con Pérez, y el señor Vargas en la causa de Larraín con Pellegrini.

CORTE DE APELACIONES

1.a Sala

Martes 28.—Señor Gutiérrez.

1. Anacleto Espinosa Bustos con Guillermo Ayendaño, en acuerdo.

Agregada: amparo Poblete, fallada.

Secretario, el señor Alcalde.

Don Ambrosio Montt W. alegó con don Anacleto Espinosa B., en la 1.a.

De acuerdo: Brignardello con Verdejo, confirmada y revocada.

2.a Sala

Relator señor Rodríguez.

3. Davies, Turner y Cía. con Leo W. Wohlmuth, acuerdo.

No vistas las demás.

Acuerdo.

Después de tramitados los alegatos de la pendiente de ayer N.o 5 con suspendido efectos y confirmada.

Después de terminados los alegatos de la pendiente de ayer N.o 6 confirmada con declaración.

Alegaron: en la 3.a don Salvador de la Vega con don Federico Villaseca; en la 5.a y 6.a, continuación, don Alfredo Moreno con don Osvaldo Fuenzalida.

3.a Sala

Martes 28.—Relator señor Bernales.

1. Contra Luis Urrutia y Humberto Cuevas, confirmada; 2. Sumario por incendio en la Sociedad Industrial de Los Andes, aprobada; 3. Incendio en el negocio de Concepción Paredes, id.; 4. Humberto Fuenzalida contra Albina Poblete, confirmada; 5. Abel Saavedra con Recaredo del Campo, id.; 6. Abel Saavedra con Manuel Rojas, id.; 7. Fernando Guzmán con Francisco Profetti, id.; 8. Jorge Wilson contra Santiago Jacob, id.; 9 Elena Goetnire con Alfredo Urzúa Puelma, aprobada; 10 Contra José Ramón Salazar, fallada; 15. Contra Santiago Cerfoglio, revocada; 16. Humberto Fuenzalida con Blanca Morton, confirmada; 17. Julio Benavides con Demetrio Rubio, id.; 18. Contra Juan Bruckart, revocada; 20. Contra Albina Vásquez (alcoholes), id.; 21. Contra Eduardo Flaschar, (alcoholes), id.; 22. Contra Ramón Ovalle, (alcoholes), id.; 23. Contra Ramón Ovalle, (alcoholes), confirmada con declaración: 24. Contra Luis Beltrand, (alcoholes), confirmada con declaración; 25. Contra Ramón Portabella, (alcoholes), id.; 26. Contra Jaime Pallares, (alcoholes), confirmada; 27. Contra Esteban Cotonat, (alcoholes), revocada; 28. Contra Inés Irarrázaval (alcoholes), id.

Agregada: Contra F. y A. Parra, aprobada.

Secretario, el señor Alcalde.

Alegaron: don Fernando Guzmán, por la confirmación, en la 7.a; don Benjamín Jiménez, por la confirmación y revocación en la 10.a; don Arturo Varas, por la revocación en las N.os 15, 18, 24, 25 y 27; don Benjamín de la Barra, por la revocación, en las N.os 17 y 28.

4.a Sala

Relator, señor González.

1. Pedro Allende con Julia Riso Ortiz, casada; 2. Emeterio Zúñiga (Suc. Inhibitoria), trámite; 3. Idem., trámite; 4. Banco de Chile de La Ligua con Santiago González, trámite; 5. Carlos Alarcón con Adolfo Bruna y Pisco, revocada; 6. Herminio Garrido con C. Abraca y otros, relación pendiente.

No vistas las demás.

Agregada: Recurso de amparo de Juan Fco. Guzmán, sin lugar el recurso.

Alegaron: en la 1.a, don Carlos Escobar como parte revocando con don Pedro Allende; en la 3.a don Teodoberto Alvarez; en la 5.a don Juan E. Montero con don Pedro N. Montenegro.

Impotencia

Usted puede reconquistar las fuerzas viriles sin operación, con

BISMOLAN

SE VENDE EN TODAS LAS BOTICAS

CAMBIO

BANCARIO $ 42.00
COMERCIAL 42.00

EQUIVALENCIA DEL CAMBIO BANCARIO

1 FRANCO BELGA	$ 0.44.40
1 FRANCO	0.45.40
1 PESETA	1.26
1 LIRA	0.35 3/4
1 DOLAR	8.76
1 NAC. ARGENTINO	3.40

PREMIO DEL ORO 239.80 o/o

DOLARES POR LIBRAS 4.83 1/4

UN PESO PAPEL VALE 5 23/32 peniques

BOLSA DE COMERCIO

MOVIMIENTO

Menos animado que el de los días anteriores se mostró el movimiento de las horas oficiales de ayer en el mercado bursátil.

Las transacciones de la primera rueda se concretaron a papeles de subido valor y las de la segunda a variedades de títulos de diferente precio para distintas fechas, cuyo detalle se demuestra en los boletines insertos a continuación.

El total de lo adjudicado en bonos ascendió a 248,000 nominales.

SUBIERON

BONOS. — Garantizador 8, de 72 a 72 1|4; Hipotecario 8-1, de 82 1|4 a 82 1|2.

MINERAS. — Fortuna, de 17 1|2 a 18; Kelluani de 14 a 14 1|2; Francisca, de 3 1|4 a 3 1|2; Presidenta de 4 a 4 3|4.

BAJARON

BONOS. — Caja 8-1|2, de 82 1|2 a 82 1|4; Caja 8-1 de 89 a 88 3|4.

BANCOS. — Chile, de 187 a 185.

SALITRERAS. — Antofagasta, de 77 a 76 1|2.

GANADERAS. — Aysen, de 52 a 51; Cemento Melón, de 38 a 36; Electricidad Ordinaria, de 9 a 8 3|4; Electricidad Industrial, de 73 a 72; Gas de Santiago, de 51 a 50 1|2; Vapores Sudamericana, de 25 a 24 1|2.

MINERAS.—Aconcagua, de 19 1|4 a 18; Disputada, de 33 a 32; Kumurana, de 33 3|4 a 37 1|2; Kala Uyu de 40 1|2 a 38 1|2; Morococala, de 56 a 55 1|2; Oploca de 214 1|2 a 210; Patiño de 302 a 300; Salvador, de 6 a 5; Tocopilla, de 89 1|2 a 87.

OPERACIONES DE AYER

PRIMERA RUEDA

54000 Caja, 8-1|2, 82 1|4.
4000 Hip., 8-1, 82.
2000 Caja 8-1, año 1919, 89.
46000 Hip. 8-1, P. H., 82.
370 Banco de Chile, 186.
300 Tocopilla, Mayo 28, 91.
1300 Id., id., 90.
1200 Id., id., 90 1|2.
10 Gas, 50.
1000 Presidenta, Mayo 28, 5.
200 Id., id., 4 3|4.
200 Dichas, Mayo 28, 33.
900 Huanuni Mayo 28, 93 1|2.
100 Id., Mayo 14, 93.
100 Id., id., 93 1|4.
100 Id., id., 92 3|4.
500 Id., Mayo 28, 93.
200 Patiño, Mayo 28, 304.
200 Salvador, Mayo 14, 5 7|8.
400 Chacaltaya, Mayo 14, 24.

SEGUNDA RUEDA

20000 Garantizador 8, 72 1|4.
52000 Caja 8-1|2, 82 1|4.
10000 Caja 8-1, 88 1|2.
14000 Id., 88 3|4.
3000 Hipotecario 8-1, 82.
10000 Id., 82 1|4.
23000 Id., 82 3|8.
20000 Id., 82 1|2.
100 Banco Chile, 185 1|2.
100 Id., 185.
25 Banco Español, 117.
200 Kelluani, 14.
200 Id. Mayo 28, 14 1|2.
200 Chañaral id., 9.
46 Gas, 50 1|2.
100 Kala Uyu Marzo 14, 39 1|2.
100 Antofagasta, 76 1|2.
100 Morococala, 55.
600 Id. Mayo 28, 55 1|2.
100 Dichas, Mayo 14, 32 1|4.
200 Patiño id., 301.
300 Minera, 28.
700 Huanuni Mayo 14, 92 1|2.
150 Elect. Ind. Mayo 14, 72.
200 Tocopilla Mayo 82, 89.
2000 Salvador id., 5 1|4.
200 Id. Mayo 14, 5 1|8.
400 Id., 5 1|8.
100 Chacaltaya Mayo 14, 88 3|4.

Precios de comprador o vendedor al terminar las rueda.

TITULO	COMPRADOR Cantidad	COMPRADOR Precio	VENDEDOR Cantidad	VENDEDOR Precio
BONOS				
Caja 8-1	9000	88½	....	....
Caja 8-1|2	50000	82¼	10000	82½
Caja 7-1	....	....	20000	80
Caja 6-1	5000	78½	....	....
Hip. 8-1	24000	82½	....	....
BANCOS				
Chile	....	....	100	185½
Español	7	117	....	....
Hipotecario de Chile	10	560	....	....
Nacional, Abril 30	200	76½	....	....
MINERAS				
Chacaltaya, Mayo 28	200	23¾	....	....
Chacaltaya, Mayo 14	....	....	100	23¾
Chañaral, Mayo 28	....	....	300	9
Dichas, Mayo 14	100	32	200	32½
Disputada, Mayo 14	....	....	200	32
Espino	2000	0.60	1000	0.70
Fortuna, Mayo 14	100	17	....	....
Fortuna, Mayo 28	....	....	100	18
Gatico, Mayo 14	500	6¼	500	6½
Huaullos, Mayo 28	200	18¾	....	....
Huanuni, Mayo 28	100	93	....	....
Huanuni, Mayo 14	....	....	200	93
Kumurana, Mayo 28	200	38¾	200	39
Kelluani, Mayo 28	200	14½	....	....
Kala Uyu, Mayo 28	200	39½	300	39¾
Los Chile, Mayo 28	....	....	500	3
Minera	280	28	....	....
Minera, Mayo 14	....	....	200	28¼
María Francisca(Mayo 14	1000	3½	....	....
Morococala, Mayo 28	200	55¾	200	56
Elqui	100	5	....	....
Elqui, Mayo 14	....	....	1000	5½
Oploca, Mayo 14	....	....	200	212
Oruro, Mayo 4	....	....	....	....
Patiño, Mayo 14	200	29	....	....
Presidenta, Mayo 28	100	301	100	302
Potasa	300	4¾	200	5
Santo Cristo, Mayo 28	....	....	300	14
Salvador, Mayo 28	....	....	500	9
Salvador, Mayo 14	200	5½	....	....
Tres Puntas	....	....	500	5¼
Tocopilla, Mayo 14	400	2	....	....
	100	88½	600	88¾
SALITRERAS				
Antofagasta	50	76½	....	....
Antofagasta, Mayo 14	....	....	200	76¾
GANADERAS				
Aysen, Mayo 14	....	....	100	51
Gente Grande, Mayo 28	100	93	....	....
Tierra del Fuego	....	....	200	180
INDUSTRIALES				
Co. Industrial	....	....	75	36
Electricidad Industrial, Mayo 14	....	....	200	72
Electricidad Ord.	....	....	500	8¾
Gas de Santiago	20	50½	....	....
Malvoa, Mayo 14	....	....	500	10
Paños de Tomé, Mayo 28	300	56	....	....
Paños de Tomé	....	....	50	57
Refinería Viña, Mayo 28	....	....	500	26½
Vapores, Viña, Mayo 28	....	....	....	....
Volcán	100	36	....	....
CIERRE A LAS 5 P. M.				
Cambio	....	41.80	....	42.00
Oro	....	239.00	....	239.80
Libras por oro	....	12.30	....	12.40
Chacaltaya, Mayo 14	....	23	....	....
Kala Uya	....	38½	....	....
Salvador, Mayo 28	....	5	....	....
Fortuna, transacción, Mayo 14	....	18	....	....
Kumurana, Trans. Mayo 28	....	37½	....	....
Dichas, Mayo 14	....	31¼	....	....
Cayllorna	....	6¼	....	....
Patiño, Mayo 18	....	....	300	....
Tocopilla, Mayo 14	....	....	87	18
Aconcagua, Mayo 28	....	....	18	92½
Huanuni, Mayo 14	....	....	14	83½
Potasa, Mayo 28	....	....	....	9.90
Morococala, Mayo 28	....	....	....	....
Rafaelitas	....	....	....	....

OPERACIONES EN VALPARAISO

PRIMERA RUEDA

300 Tocopilla, Mayo 28, 91 1|2.
1500 Id., id., 91.
200 Id., id., 90 1|2.
500 Id., id., 90.
100 Id., id., 89 1|2.
200 Huanuni, Mayo 28, 94.
300 Id., id., 93 1|2.
100 Id., Mayo 14, 93.
100 Oploca Mayo 14, 210.
100 Patiño, Mayo 28, 304.
100 Kala Uyu, 40 1|2.

ORO

Vendedor 238.80 y comprador 238.10.

CAMBIO

Vendedor 42 y comprador 41.80.

LIBRAS POR ORO

Vendedor 12.40 y comprador 12.30.

SEGUNDA RUEDA

300 Morococala Mayo 14, 55 1|2.
200 Id., 55 1|2.
300 Kumurana, 38.
100 Melón, 36.
200 Salvador Mayo 28, 5 1|2.
1500 Id. Mayo 14, 5 1|4.
500 Id., 5.

ORO

Vendedor 239.50 y comprador 239.

CAMBIO

Vendedor 42 y comprador 41.80.

LIBRAS POR ORO

Vendedor 12.40 y comprador 12.30.

COTIZACIONES DE METALES

Cablegrama sobre cotizaciones de metales correspondiente al día de ayer:

ESTAÑO. — $ 246.2.6 al contado y 248.5.0 a plazo.

SUBIO. 2.2.6 al contado y 2.2.6 a plazo.

COBRE STANDARD. 61.7.6 al contado y 62.7.6 a plazo.

No varió al contado y 9.3.6 a plazo.

PLATA: d. 31 1|8.

No varió.

MATADERO PUBLICO

ENCIERRA DE HOY

Ganado mayor		Ganado menor	
Bueyes	51	Corderos	1,181
Novillos	63	Cerdos	464
Vacas	392	Cabros	20
Quedados vivos	15	Terneros	156
En vara	58		
Total	579	Total	1,841

PRECIOS DE LAS CARNES

El kilo

Carne de buey, de 1.a	no hubo
Id. de 2.a	1.40 a 1.50
Id. de 3.a	0.80 a 1.00
Carne de novillo, de 1.a	no hubo
Id. de 2.a	1.40 a 1.50
Id. de 3.a	0.80 a 1.00
Carne de vaca, de 1.a	1.50 a 1.60
d. de 2.a	1.30 a 1.40
Id. de 3.a	0.80 a 1.00
Carne de cordero, de 1.a	1.90 a 2.00
Id. de 2.a	1.50 a 1.80
Id. de 3.a	1.10 a 1.30
Carne de oveja, de 1.a	1.40 a 1.50
Id. de 2.a	1.10 a 1.30
Id. de 3.a	0.80 a 1.00
Carne de cerdo, de 1.a	2.10 a 2.20
Id. de 2.a	1.70 a 1.80
Id. de 3.a	1.40 a 1.60
Grasa en rama	2.40 a 2.60
Sebo de ovejuno	1.80 a 2.00
Cuero de buey	1.90
Id. de novillo	1.70
Id. de vaca	1.70
Id. de ovejuno	60.00 a 100 pesos la docena.

COMPAÑIA MINERA Y AGRICOLA OPLOCA DE BOLIVIA

CALLE MORANDE 356

Vigésimo Cuarto Dividendo

A contar desde el día 11 de Mayo próximo, se pagará a los Accionistas un dividendo de

Cinco Chelines por Acción

A los tenedores de acciones al portador se les pagará desde el 12 de Mayo, y al cobrar deberán exhibir sus respectivos títulos al portador.

El Registro de Transferencias quedará cerrado desde el 6 de Mayo.

Santiago, 28 de Abril de 1925.

EL SECRETARIO.

COMPAÑIA MINERA Y AGRICOLA OPLOCA DE BOLIVIA

Se cita a los señores accionistas a Junta General Extraordinaria, que se verificará el día Viernes 1.o de Mayo próximo, a las tres de la tarde, en las oficinas de la Compañía, calle Morandé N.o 356 con el objeto de tratar sobre aumento de capital de la Compañía, compra de algunas propiedades mineras y reformas de los Estatutos.

El Registro de Accionistas permanecerá cerrado desde el día 16 de Abril de 1925.

Santiago, Marzo 23 de 1925.

EL DIRECTORIO.

CLINICA

DEL Dr. L. CIFUENTES FIGUEROA

Enfermedades venéreas, ginecología y sífilis. Consultas de 8.30 a 10 y de 12.30 a 4 P. M.

SANTO DOMINGO 1953

EN HIPOTECA

$ 5,000

TENGO LISTO

PARA COLOCAR EN PRIMERA HIPOTECA

1061.— Moneda.— 1061

MIGUEL FUENZALIDA B.

Local

Totalmente cubierto por espléndido galpón de 550 metros cuadrados.

Equidistante de las estaciones Mapocho y Yungay.

Ofrezco en arriendo de preferencia como bodega de casa comercial.

Tratar:

AV. CUMMING 859.— CASILLA 5543

Raulí para piso

1x4½ MACHIEMBRADO, a 1

Barraca y Fábrica

LA REPUBLICA

DOMEYKO 2354 — TELEFONO 182. PARQUE 26—A.

AHORRE TIEMPO y DINERO

COMPRANDO DESGRANADORAS

DEERE

A MANO Y A FUERZA MOTRIZ

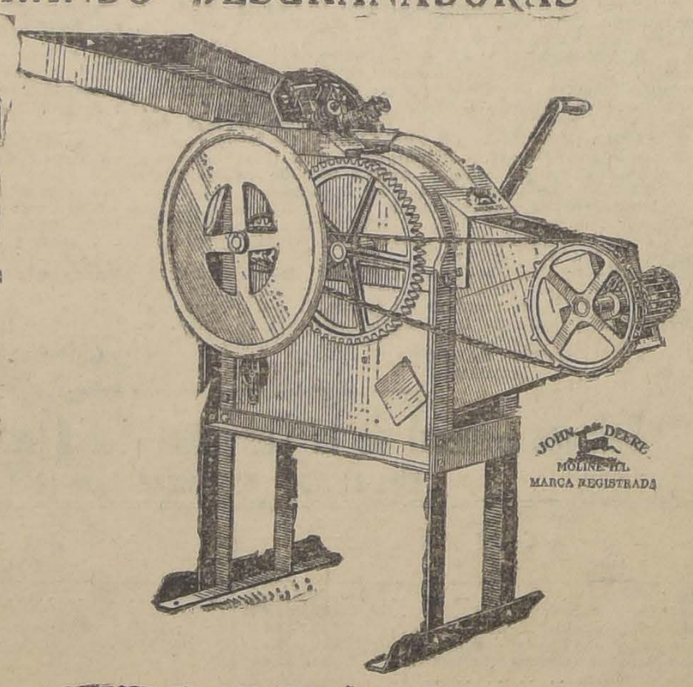

— OFRECEN EN DOS TAMAÑOS —

WILLIAMSON Y Cía. - Catedral esquina Bandera

Dirección General de Impuestos Internos

A los Comerciantes

(CUENTAS Y FACTURAS)

Se avisa a los comerciantes que, con arreglo al Decreto-Ley N.o 350, desde el 1.o de Mayo próximo, las cuentas, facturas o planillas de ventas, cuyo monto exceda de cincuenta pesos y no pase de mil pesos, en el original y en cualquiera de sus reproducciones deberán llevar timbre fijo de cincuenta centavos; de más de mil pesos, timbre fijo de un peso.

Con el fin de dar cumplimiento a dicha disposición, los COMERCIANTES deberán acudir a la Zona de IMPUESTOS INTERNOS, Agustinas 672, a efectuar el pago del impuesto correspondiente al número de cuentas, facturas o planillas de ventas que se desee timbrar y con el comprobante de pago deben presentarse a la DIRECCION GENERAL DE IMPUESTOS INTERNOS (Sección Boletines), Catedral 1709, desde esta fecha, para proceder al timbraje de dichos documentos.

Mientras se agota la actual existencia de facturas que tiene en uso el comercio, se considerarán que reunen los requisitos exigidos por la ley, y, por lo tanto, serán timbradas por la Dirección General de Impuestos Internos.

30—A.

Deje que "Gets-It" Subyugue sus Callos

Los callos más beligerantes pierden fuerza instantáneamente todos sus sentidos al recibir

caricia de dos o tres gotas de "Gets-It." A los cinco minutos Ud. sólo recuerda su dolor y molestias como un sueño desagradable, y se reprocha a sí mismo por haberlo resistido tanto tiempo. Al siguiente día lo encontrará Ud. bien muerto, y listo para desencararse de raíz. Cuesta una pequeñez. Lawrence & Co., Fabricantes, Chicago, E. U. A.

Agua Colonia Dobry es regia

POLICLINICO
Médico - Quirúrgico
BRASIL 743
(Entre San Pablo y Rosas)
8 - 10 A. M.
Medicina general.
Enfermedades de señoras.
5 - 8 P. M.
Gonorreas.
Piel y sífilis.
N|O.

Muebles

A precios sumamente bajos y con GRANDES FACILIDADES DE PAGO, vende

MUEBLERIA "ARTURO PRAT"

Consulte nuestros precios

ARTURO PRAT 182

GUIA OFICIAL DE CORREDORES DE LA BOLSA DE COMERCIO

COMPRA-VENTA DE ACCIONES, ORO, BONOS: PRESTAMOS HIPOTECARIOS

BALBONTIN Y HELFMAN Edificio Arizia, 4.o piso	SUBERCASEAUX FRANCISCO Bandera N.o 73
BARROS GONZALEZ Bandera N.o 149.	
MONTT FRANCISCO Bolsa de Comercio. Oficina N.o 23.	SUTIL PRIETO DIEGO Bandera N.o 69
EMILIO ALAMPARTE LASTRA Agustinas 1223	VALDES RICARDO Calle La Bolsa N.o 84
JARAS D. V. ISMAEL Calle Club de la Unión N.o 1069	VILLAMIL FLORENCIO Calle La Bolsa N.o 82. Tel. 2664.

COMPAÑIA DE REFINERIA DE AZUCAR DE VIÑA DEL MAR

DIVIDENDO PROVISORIO 102

En conformidad a lo acordado por el Directorio, se repartirá a los señores Accionistas, un dividendo provisorio de $ 0.75 moneda corriente por acción, que se pagará por el BANCO DE CHILE en ésta, en Santiago y en provincias, desde el Jueves 30 del actual.

El Registro de las Acciones permanecerá cerrado desde el Lunes 20 hasta el Jueves 30 del actual, ambas fechas inclusives.

Valparaíso, Abril 17 de 1925.

O. CARVALLO,
Director - Gerente.

AVISOS ECONOMICOS

..1.—Avisos judiciales

POR AUTO FECHA 2 DEL ACTUAL, del señor Juez del 5.o Juzgado en lo Civil, se ha declarado en quiebra a los comerciantes de esta plaza, señores Molino y Gros; se ha nombrado síndico provisional a don Ramón Amor y se ha fijado por decreto de 4 del presente para la primera junta de acreedores, el quince del mes próximo, a las tres P. M. — El Secretario. 5—M.

EN SOLICITUD DE ACREEDORES, pidiendo postergación y suspensión de la primera junta de acreedores de la quiebra de don Carlos Borgoño R., el 2.o Juzgado Civil con fecha 15 de Abril, proveyó: "Como se pide y se designa para la reunión el 29 de Mayo próximo, a las quince horas.—El secretario. 29—m.

POSESION EFECTIVA.— POR AUTO de fecha 6 del mes en curso, del 5.o Juzgado Civil, se ha concedido a doña Amalia Avila, viuda de Correa Bravo, Eugenio Correa Avila Adriana Correa de Francke, Amalia Correa de García, Clarisa Correa de Rodríguez, Carlos Osvaldo y Agustín Correa Avila, la posesión efectiva de herencia del señor don Agustín Correa Bravo (Recoleta 1207).— 1.o—M

REMATE DE MINA. — POR RESOLUCION del señor juez del tercer juzgado civil, se ha designado el ocho de Junio próximo a las tres de la tarde para el remate de la mina San Juan de Dios, ubicada en Las Condes, subdelegación 26 rural. El Secretario. M 2

REMATE JUDICIAL. — EL 6 DE Mayo próximo, a las 3 P. M., se rematará, ante el Tercer juzgado civil de este departamento, la propiedad número 1860, de la Avenida Club Hípico de esta ciudad, por el mínimum de $ 27,254.66. Bases y antecedentes en la Secretaría del mismo Juzgado, en expediente de Banco Anglo Sud-Americano, con Juan Cuevas Maturana.— El Secretario.

REMATE.—EL 6 DE MAYO PROXIMO a las 4 P. M. se rematará ante el árbitro don Narciso Sepúlveda, Morandé N.o 4?2, el sitio y casa Lo 1364 a 1380 de la calle Gálvez de esta ciudad, por el mínimum de 50 mil pesos al contado. Bases y antecedentes en el estudio del árbitro. 1.o-M

..2.—Arboles y plantas. (Compra y venta)

EUCALIPTUS, CIPRESES, TIERRA hojas, maceteros greda etc., ofrece Criadero Corrial, Alameda 1245 frente Gálvez. 5—M

EUCALIPTUS NUEVOS EN MACETEROS, vendo 300. Martínez de Rozas 3333. A-30

VENDO DOS LINDOS BAMBUES. San Francisco 455.

3.—Automóviles, afines y accesorios. (Compra-venta y composturas)

GONDOLA FORD, CARROCERIA P. Medina. Terrera 574. 1.o-M.

CAMION FORD CARGA, CARROCERIA P. Medina. 1.o-M.

CAMION FORD LECHERO, CARROCERIA P. Medina. Herrera 574. 1.o-M.

CARROCERIA P. MEDINA. CONSULTE precio y ahorrará dinero. Herrera 574. 1.o-M.

$ 2,300 VENDO CHASIS CHICO Ford con radiador y diferencial nuevo verlo de 1 a 3 Avenida Centenario 515 29—A

BUICK SIETE ASIENTOS, PERFECTO estado, vendo Campo Marte 95 de 10 a 2 29—A

GONDOLAS BROCKWAY VENDO de ocasión con facilidades de pago Tratar de 1 P. M. a 2 P. M. Sazié 2363 30—A

VULCANIZACION ELECTRICA. — Repuestos Ford, boletos para camiones, autobús, bencinas, aceites, grasas, compro forros usados. San Pablo 3236, próximo Matucana. Casa Bazaes. Mayo 30

VENDO AUTOMOVILES STUDEBAKER modelo 1924, poco uso y Renault. Av. España 418. A 30

VENDO GONDOLA FORD, 20 PASAJEROS, regular estado. Independencia esq. Prado. A 29

$ 250 MOTOCICLETA NERCASUN — Véndese, Gorbea 2037. 29-A.

BUENA GONDOLA FORD, REGALO en $ 3.500. Carmen 902. A 30

MOTO HARLEY DAVIDSON CON sidecar, vendo. Coquimbo 1201. M 5

SE VENDE AUTO WILLIS KNIGT, de ocasión. Delicias 2967. 3 M

VENDO FORD SPORT CUATRO asientos partida automática último modelo. En perfecto estado. Verlo. Dieciocho 333 de 1 a 3 P. M. 30-M

COMPRO GONDOLA DE CAMBIO en buen estado, con facilidades. San Isidro 1823. 29—A

CAMION FORD, REPARTO, CARROCERIA P. Medina. 1.o—M.

CAMION DE CARGA FORD CON solo tres meses de uso, con dos forros nuevos de repuesto, vendo en 5,800. Tratar: Merced 363. 29 A

CAMION CERRADO PARA REPARTO, véndese de ocasión. Juan Terroy, Gay 1961. M 5

STUDEBACKER EN PERFECTAS condiciones cambio por Ford que esté en buen estado. Rancagua 79. 30—A.

CARROCERIA DE AUTOMOVIL para reparto vendo, regalado. Vicuña Mackenna 456. 3—M.

SE VENDE UN TURISMO FORD, Lord Cochrane 1134. 1.o—Mayo

AUTOMOVIL DODGE BUEN ESTADO vendo barato. San Ignacio 169.

CARROCERIA PARA CAMION LECHERO, vendo en perfecto estado. Diez de Julio 463.

¿QUIERE AHORRAR $ 5,000? Véndole góndola Ford sin uso $ 7,500, facilidades pago. Santa Elena 942. 29—a

GONDOLA FORD, CARROCERIA P. Medina. Herera 574. 3—M

VENDO FORD PARTICULAR, UN año uso. Andrés Bello 670.

3,600 REGALO GONDOLA LISTA para trabajarla. Realizo Chassi 2 1|2 toneladas. Mapocho 1883. 30—A

VENDO AUTOMOVILES GARANTIDOS, desde $ 2,500. Neumáticos, zapatillas compone bien. San Antonio 552. 29 A

4.—Animales. (Compra y venta)

$ 125 CABALLO CARRETONERO realizo también conejos finos, perro perdiguero. Salvador 1110. 30-A

VENDO BURRA LECHERA Y PERRO perdiguero Santa Elena 1189 29—A

SE VENDE VACA, TERNERO CHICO, muy buena lechera, verla y tratar. Población Rivera, calle Mariposa N.o 46. 1.o M

COMPRO CABALLO DE TIRO SOLO, manso, color alazán, trotón. Las Rosas 1758 o casilla 2872. 2—M

COMPRO DOS CABALLOS GRANDES de tiro solo. Gay 2714.

5.—Alhajas y joyas. (Compra-venta y composturas)

PESOS, CHAUCHAS ANTIGUAS, monedas, alhajas, platino, oro y plata compro, pago el mejor precio. Alameda 842, esquina Londres. 30-A.

PESOS 1915 y 17 PAGO EL 20 o|o chauchas al más alto precio joyería Mella. San Antonio 80. A-29

CUENTA FABRICAS EUROPEAS.— realizo surtidos joyas imitación finas. Objetos para casa, regalo, plaquées, niquelados, cristales, loza. Precios bajísimos. Casa particular. Serrano.

JOYAS Y OBJETOS DE PLAQUEE realizo precio de costo, cuenta fábricas europeas: lindas joyas finas finas. imitación platino, piedras preciosas, surtido plaquees, cristales y loza en: centros mesa, servicio té, café, mantequilla, alcuzas, bandejas, etc. en distintos estilos modernos, recién recibidos. Servicios loza decorada para mesa y lavatorios Casa particular. Serrano 309. N|O

PESOS AÑO 1910—1915 Y 1917 CHAUCHAS 0,5 y todo objeto de plata compro pago al mejor precio. Alonso Ovalle 843 Esquina de Lourdes. 30—A

PESOS, CHAUCHAS PLATA PAGO el mejor premio. San Diego 1245. Mercería Castilla. 7-M

NOVIOS: ARGOLLAS ORO 18 Y 14 kilates, ofrece Relojería Sportman, 30 pesos par. San Diego 780. 29 M

7.—Aves y pájaros. (Compra y venta)

PATOS PEKIN, CHANCHOS CHICOS vendo. Román Díaz 1930, entrando por Irarrázaval. 2—m.

VENDO 25 POLLOS FINOS JOAQUIN Pérez 45 Cerca Hipódromo. 29—A

VENDO PARTIDA GALLINAS, POLLOS, capones. Marín 46. 30 A

OCASION, REALIZO CANARIAS Y canarios nuevos, jaulas para crías. Nueva Valdés 1022. 1.oM

8.—Avisos varios

HOJAS GILLETTE, NAVAJAS, TIJERAS, afílanse. Portal Fernández Concha, kiosco 9. M-22

COMPRO LANA USADA Y COLCHONES viejos. San Pablo 3018. A 30

GASOMETRO DE ACETILENO marca Hic de mil litros usado en buen estado necesito indicando precio, dirigirse Talagante. Correo Eco. A-30

LANA USADA Y COLCHONES VIEJOS, compro. Atiendo domicilio. San Diego 2116. A 30

MUDANZAS RAPIDAS, ECONOMICAS, en auto-golondrina. Bulnes 762, casa 7 y Estado 265. Teléfono 5019. 30—a

SE VENDE UNA COCINA EN PERFECTO estado, dos catres con sommiers dos cubre camas y otros útiles de casa por cambio de residencia. Avenida Matta 805 30—A

SE NECESITAN BANCAS Y PIZARRONES para las escuelas del Ejército. Tratar: Inspección General del Ejército. Departamento Infantería. 1.o M

TALAJE PARA OVEJAS SE arrienda, Chacra Magallanes. Lo Espejo. 1.o-M

VENDESE INVENTO CATRES PATENTADOS plegables, desalmables, Hospitales, viajes, dormitorio completo. Garantido, nadie hacerlo igual. Martínez de Rozas 4472. 30—A.

SE COSE BLACK MAQUINA MODERNA. Chacabuco 11 4M

COMPRO AUTO CITROEN, AMUNATEGUI, 739.

9.—Contadores

COMPTABLE FRANCAIS. — CASILLA 3190. 1.o-M

10.— Casas, departamentos y piezas amobladas. (Ofrecidas y buscadas)

PIEZA GRANDE SIN MUEBLES, arriéndase: otra chica amoblada. San Martín 539. 29—a

ALAMEDA 290 FAMILIA OFRECE sin pensión espléndido dormitorio amoblado, calle, otro interior. 20—A.

MATRIMONIO EXTRANJERO CON guagua busca casa o chalet chico amoblado y con buen cuarto de baño instalado. Si es posible con jardín. Dirigirse indicando canon a J. B. Casilla 478. Valparaíso. M 2

DEPARTAMENTO TRES PIEZAS, ofrécese. Olivares 1434. 29—a

ARRIENDO PIEZA CON O SIN muebles a persona sola Bulnes 254. A 30

A CABALLERO ARRIENDASE PIEZA calle con o sin muebles. Nataniel 274. A 29

PIEZA AMOBLADAS ARRIENDO. Bandera 161. 30—A

CASA ESQUINA AMOBLADA TOTALMENTE, $ 1.100 mensuales. Salones, escritorios, cinco dormitorios, comedor, tres piezas toilettes, cocina, tres piezas servidumbre, dos garages, jardines, gallineros, etc. Verla: Avda. España 418. A 30

BAJOS ESQUINA AMOBLADOS con garage para poca familia arriéndase. Cumming 210. 29—a

ARRIENDASE PIEZA CALLE INTERIOR amoblada. Teatinos 56. 30-M.

ARRIENDASE MAGNIFICAS PIEZAS todo confort, con o sin muebles. Esmeralda 636. M-2

A CABALLERO RESPETABLE arriendo dormitorio amoblado, baño anexo, casa matrimonio solo. Rancagua 50, cerca Vicuña Mackenna. Dos cuadras Plaza Italia. 1.o—M

NECESITO PIEZA AMOBLADA, matrimonio, pieza servidumbre, cocina. Dar precio: L. T. R. Casilla 3201.

EN EL CENTRO OFRECESE PIEZA amoblada o departamento independiente, y en casa de caballero. solo. Casilla 1479. 1.o M

11.— Casas, departamentos y piezas sin muebles. (Ofrecidas y buscadas)

Casas

$ 450 ARRIENDO COMODA Y CENTRAL casa bajos, dos patios, siete piezas fuera servicios. Se entrega completamente aseada. Verla a toda hora. Gálvez 202.

CASA NUEVA ARRIENDASE 400 pesos. Grajales 1962. 1—m.

ARRIENDO CASAS 3 PIEZAS, patio y cocina. San Diego 1826. 29—a

ARRIENDASE DESDE $ 225 HASTA $ 400, casas higiénicas, todas comodidades, en calles Argomedo 816, Madrid 663, Urriola 556, Ricaurte 380, Sucre 369. Llaves y tratar, Santa Isabel 362. 30—a

$ 400 ARRIENDANSE BONITOS altos calle Jofré esquina Vicuña Mackenna. Verlos y tratar Jofré 9, de 10 a 12 A. M. y de 3 a 8 P. M. M 1.o

ARRIENDASE BARATISIMO CASA nueva piezas, baño, cocina, luz eléctrica, gas, o departamento de tres, cuatro o cinco piezas, buen vecindario. Serrano 687.

ARRIENDO COMODA CASA NUEVA bajos, hall, 5 piezas fuera servicio. Nicolás Valdivieso 45. 30 A

ALTOS $ 500, DOCE PIEZAS, SANTA Victoria 536, lado Plaza San Isidro. 30 A

BALCON CALLE BONITAS PIEZAS pensión, San Diego 110.

$ 263 CHALET RECIEN REFACCIONADO, higiénico, seis piezas, servicios, subterráneo, patio, Brasil 758 chalet 10 interior. 30 A

NECESITO CON SUMA URGENCIA casas en arriendo de $ 500 a $ 1,000, a fin de atender los numerosos pedidos que se me hace diariamente.— Garantizo arriendo rápido. — Huérfanos 1153. — José Luuis Silva. 6-M.

SE ARRIENDA ESPLENDIDAS HABITACIONES a la calle o interiores. Prat 239.

CASA NUEVA ALTOS Y BAJOS, siete pieza, baño dos escusados, hall y jardín, arriéndase $ 280. Avenida Italia 1451. 30—A.

ARRIENDO CASITA TRES PIEZAS y servicio, luz eléctrica. Victoria 726. Tratar: Casita 4.

$ 550, ESPLENDIDA CASA FLAMANTE y elegante, estucada, decorada, siete piezas, toilette, baño y califont instalados; cocina de gas, luz eléctrica. Santa Rosa N.o 1053; carros a la puerta. Tratar: 1059. 30-M

ARRIENDASE EN BAJOS CASA extranjera departamento o piezas separadas con cocina. Compañía 1580 30-A

SE ARRIENDA PIEZA CON BALCON, Almirante Barroso 720. 30-M.

BAJOS, SEIS PIEZAS, ARRIENDANSE, Verlos y tratar República 636. 30 A

ARRIENDASE CASA, PADURA 333 tratar Teatinos 42. 1.o M

$250 SE ARRIENDA UNA CASA Carmen 1439. Tratar Carmen 1398.

$ 250 ARRIENDO BUENA CASA Subercaseaux 1398, esquina Aurora Mira, tratar Lord Cochrane 1421. 30 A

300 ARRIENDO CASA BARROSO 83. 2-M.

CASA COMODA ASOLEADA, 7 PIEZAS, arriendo. Av. Miguel Claro 1285. A-30

ARRIENDO ALTOS, ALDUNATE 5 piezas, recién empapeladas, perfecto aseo. Canon $ 180, Tratar: Dieciocho 603. M-2

100 ARRIENDO MEDIA CASA TRES piezas, patio, luz. Eucalipto 512, esquina Santa Isabel. A-30

ALTOS CUATRO CUADRAS DE LA Alameda, 16 piezas, hall, luz eléctrica, gas, $ 450. Cochrane 371.

SE ARRIENDAN MUY CENTRAL, dos casas, Agustinas 613, entre Claras y Miraflores, bajos, siete piezas, fuera servicio, bonito hall, parquets. Canon: $ 700. Cochrane 130, cerca Alameda, bajos, diez piezas, fuera servicio, tres patios, piezas grandes. Canon: $ 700. Llave y tratar con sus dueños: Casa E. Turri. Huérfanos 955.

SE ARRIENDA EN 260 CASA DE siete piezas, decoradas con azotea, y tres piezas de servicio. Llave: Purísima 231. 30-A.

CASA EN BAJOS, PIEZAS GRANDES, ventiladas, papeles finos, pisos encerados, se arrienda. Canon: $ 200. Tratar: Avenida Matta 577.

SE ARRIENDA O TRASPASO SITIO edificado con tres piezas San Pedro 2003. Llegar Franklin. 30—A.

$ 200 ARRIENDO CASA-QUINTA, 7 departamentos. Cerro Navia, carro puerta. Tratar: Rondizzoni 1856. 4—M

SE ARRIENDA CASA RECIEN RECONSTRUIDA en Avenida Francia 1038. Tratar al lado. 2—M.

450 CASA UN PISO, SIETE PIEZAS asoleadas, hall, dependencias, terraza, jardines, todas comodidades. Tratar: Balmaceda N.o 765. 30—M.

600, TRASPASO SITIO FRANKLIN y Tocornal. S. Pedro 1446. 1.o—M.

ARRIENDASE CASITA CARROS puerta, eectricidad. Huemul 1286. Tratar Castro 487. 30—A.

280 PESOS CASA ARTURO PRAT 848, se arrienda. 30—A.

250, 350 Y 400, ARRIENDO CASAS nuevas con todo confort en Avenida La Paz a cuadra y media del río. Tratar: Avenida La Paz 283. 3—M.

$ 400 SE ARRIENDA CHALET RECIEN terminado con jardín, ...ta de sala, hall, comedor, 4 dormitorios, sala de baño y dependencias; verlo: de 10 a 4. Rafael Eyzaguirre 210, a dos cuadras de Providencia, por Avenida Seminario. 30—A

$ 300 ARRIENDASE CASA NUEVA, todo confort, siete piezas. Gas, electricidad. Ñuble 1026. 30—A

$ 150 ARRIENDO CASITA CUATRO piezas, luz eléctrica. Sotomayor 53. Tratar: L. Morandé. Bandera 131. Of. 5. De 4 a 5 P. M. 1.o—M

$ 400 CHALET PROVIDENCIA, 7 habitaciones, servicios. Entrada auto. Perfectísimo estado, Bandera 70. Barros.

$ 300 ARRIENDO CHALET NUEVO 13 piezas, gran patio anexo entrada auto, un paso Matta. Santa Elena 1305. 30 A

$ 25 MENSUALES PIEZAS, NUEVAS, entabladas, corredor, antes valían $ 40, arriendo a señora sola y decente. — Calle Sotomayor 1015. 1.o-M

$ 500 ARRIENDO BUENA CASA, 9 piezas, fuera dependencias, 3 patios. Manuel Montt 2495. Verla de 10.30 adelante. Tratar: Delicias 2440.

$ 480, ARRIENDASE ESPLENDIDA casa altos seis piezas fuera servicios, se entregará refaccionada. — Santo Domingo 1030.

ARRIENDASE CASA QUINTA, 2,000 metros de extensión, 4 amplias piezas, Comuna Yungay, calle Aerteaga. Tratar: San Pablo 3239.

ARRIENDANSE ALTOS RECIEN edificados. Avenida Seminario 390. Llaves bajos 398. M-1.o

$ 175 ARRIENDASE CASA MODERNA, limpia, cinco piezas con hall. Sierrabella 1867.

ARRIENDO CASITA CINCO PIEZAS, Tarapacá 1050. Tratar: San Diego 204. 30-A

$ 200 CASAS 5 PIEZAS, ROSAS 2203

$ 50,0 60. — PIEZAS EXCELENTES, asoleadas, con balcones, Marcoleta 540, a una cuadra Cerro Santa Lucía.

$ 405 ARRIENDASE ESPLENDIDA casa altos. Catedral 2633. Tratar Maipú 118. 1.o—M

$ 210 CASAS SEIS PIEZAS, RECIEN terminadas $ 140 cuatro piezas, toda comodidad. San Luis 1387. 29 A

ARRIENDO CASA, BRASIL 574. $ 260. Tratar altos. 30 A

$ 450 ARRIENDO ESPLENDIDA casa bajos, dos patios. Se entrega completamente aseada. Verla: Gálvez 302. A 29

$ 180 MAGNIFICA CASA OCHO piezas, hall, electricidad, etc., arriéndase, Maipú 423. Llaves esquina. A 29

$ 110 CASITAS RE TRES PIEZAS servicios, luz. Avenida Italia 1122. A 29

$ 330 ARRIENDO ESPACIOSOS BAJOS, Grajales 2348, entre República y España, seis departamentos, dependencias y extenso sitio. 1.o-M

CASA QUINTA IRARRAZAVAL. Ñuñoa, arriéndase para industria, garage-pensión. San Diego 114.

$ 400 SERRANO 215, RECIEN REFACCIONADA. A-29

240 Y 280, ESPLENDIDAS CASAS nuevas ,toda comodidad. Escanilla esquina Zenteno, a tres cuadras de Independencia por Borgoño. Prefiérense extranjeros. 29-A

$ 170 ARRIENDO BUENA CASITA matrimonio solo, cinco piezas, servicios, inmediato Avenida Matta. Pasaje Londres 1071. A-29

$ 260 ARRIENDO BUENA CASA ALTOS oho piezas, dependencias electricidad. Vicuña Mackenna 948. 29-A.

$ 180 ARRIENDO BUENA CASA BAJOS cuatro piezas, hall, baño, electricidad. Tratar: Matucana 52 A. 29-A

SE ARRIENDA CASA DE ALTOS, 7 piezas, recién arreglada, San Diego 2095, esquina Franklin. 1.o—M

$ 150 ARRIENDO CASITA TRES piezas, un paso Matta. Avenida Matta 481. 29-A

ARRIENDO ESPLENDIDA CASITA. Matucana 552. 30—A

$ 100, ALTOS CUATRO PIEZAS, hall, Cueto 1230. Tratar: Compañía 2461. 29—A

$ 450 ARRIENDASE CASA BELLAVISTA 0189. Tratar: Serrano 52.

SE ARRIENDA CASA PARA 1.o Mayo. Marcoleta 465. Tratar Santa Rosa 329. 30—A.

CASA NUEVA, ALTOS, HERMOSA terraza y garage arriendo en 800 pesos. Vicuña Mackenna 270. Tratar al lado. 1—m

FURNISHED APARTMENT FOR rent to american or English couple 250 pesos. Informations. Dardignac 191 esquina Mallinckrodt. 29—a

ESPLENDIDAS PIEZAS EN LINDA casa, hermoso barrio, residencia honorable ofrezco. Santa Victoria 360, entre Lira y Maestranza. 29—a

SAN ANTONIO 533, CENTRALISIMO, 1 cuadra Plaza. Dormitorios calle, con sin muebles, otros interior. Buena pensión. Precios convenientes. Rebajas a familias. 29—a

FAMILIA EXTRANJERA NECESITA arrendar casa bajos, seis piezas y servicio, cerca Quinta Normal o carros 2. Ofertas con precios, casilla 3330. 29—a

NECESITO ARRENDAR URGENTE casa bajos, independiente, con o sin muebles. Barrio desde Estado hasta Brasil. Siempre que sea una cuadra adentro de Alameda. Dirigirse: San Diego 139, Joyería. 2—m

ARRIENDASE LUJOSOS Y CONFORTABLES altos, salón hall, salita, 4 dormitorios, comedor, repostero, terraza y dependencias. San Francisco 450, carros puerta. Canon $ 450, apropiada para extranjero.

SOTOMAYOR 437, ENTRE CATEDRAL y Compañía, arriéndase casa nueva, muy asoleada, ocho habitaciones, fuera de dependencias. Dos patios. Gas y luz eléctrica. 29—A

ARRIENDASE CASITA 3 DEPARTAMENTOS, 2,000 m. Ñuñoa. Av. Holanda 450. 3—M

EXTENSA CASA CON LOCAL PARA negocio. Avenida Irarrázaval 3350 canon $ 280 30—A

CASA CINCO PIEZAS LUZ DEPENDENCIAS arriendo una cuadra término carro Bellavista 0831 29—A

160 ARRIENDO CASITA INDEPENDIENTE, todo confort. Rosas 2046. A 29

$ 300 ARRIENDA CASA RECIEN terminada, cinco piezas, hall e instalación de baño, fuera de servicio. Román Díaz, frente Santa Elvira. Tratar Miguel Claro 653.

SAN ISIDRO 127, ARRIENDASE, muy central, dos espléndidas habitaciones amobladas con pensión. A 30

$ 500 ARRIENDASE CASA APROPIADA a industria: gran hall, bonita oficina y con sitio y galpones. Santa Rosa 295. A 29

$ 350 LAS QUINTAS 310 CASA grande. 30 A

$ 300 HUERFANOS, ESPLENDIDOS, casa en bajos, 7 dormitorios, dos baños, dos salones, escritorio, dependencias. Agustinas 1135.

$ 650 ROMAN DIAZ, ELEGANTE chalet dos pisos, nuevo, 5 dormitorios, superficie 1,000 metros cuadrados. Agustinas 1125. A-29

$ 700 MERCED, TRES PISOS, BAÑO instalado, parquets, 4 dormitorios,puerta servicio, luz gas. Agustinas 1125. A-29

$ 2,000 CATEDRAL, GRAN RESIDENCIA, dos pisos, amoblados, garage dos coches, lindas terrazas, hall, salón, escritorio, salita, biliar, dos patios, toilette, 4 dormitorios, 3 toilettes. Agustinas 1125. A-29

SE ARRIENDA CASITA QUINTA, cuatro piezas, luz y servicios. Las Viñas 670. Tratar: Huérfanos 1036, de 8 a 12 P. M. A 29

ALTOS REFACCIONADOS, TODO servicio. Brasil 687. 29 A

LIRA 105 ARRIENDASE ESPLENDIDOS altos. 30—A.

$ 170 ARRIENDASE LA CASA CALLE Rancagua N.o 057, entre Avenidas Las Quintas y Seminario. A 30

$ 170 ARRIENDASE LA CASA CALLE Rancagua N.o 057 entre Avenida las Quintas y Seminario. 30-A

$ 210 ARRIENDANSE CASAS SEIS piezas más dos servicio. Cité García Reyes 333. A-30

Departamentos

ARRIENDASE 3 DEPARTAMENTOS con 2.000 m., quinta. Ñuñoa. Av. Holanda 450. 1.o—M.

ESPLENDIDO DEPARTAMENTO o piezas amobladas con luz baño, casa familia, arriéndase. Chacabuco 48-A. A 30

ARRIENDO MAGNIFICO DEPARTAMENTO independiente, balcones calle, cocina. Eyzaguirre 1334. 29 A

ARRIENDASE BUEN DEPARTAMENTO a quien pueda dar pensión. Cochrane 434. 29-A

$ 140 DEPARTAMENTO DE 3 PIEZAS, con luz eléctrica, a familia sin niños. Cóndor 1060. 29—A

$ 100 ARRIENDO DEPARTAMENTO Matucana 626 30—A

DEPARTAMENTO SIN COCINA ofrezco a matrimonio solo, general Bustamante 84 dos cuadras plaza Italia 30—A

CASA FAMILIA ARRIENDO DEPARTAMENTO dos o tres piezas con pensión. Alameda 287 29—A

SE ARRIENDA UN DEPARTAMENTO o piezas Bellavista 257 2-M

ARRIENDASE DEPARTAMENTO, tercer piso, tres piezas y baño con pensión. Claras 693. 20-A

ARRIENDASE DEPARTAMENTO piezas, personas honorables, con sin pensión. Gálvez 853. 29-A

FAMILIA EXTRANJERA ARRIENDA departamento, persona respetable. Merced 384. 30-A

EN CASA HONORABLE ARRIENDASE un departamento de tres piezas y cocina. Gorbea 2878. A-29

$ 360 PUENTE DEPARTAMENTO para profesional, 6 piezas, hall, W. C. Agustinas 1125. A-29

DEPARTAMENTO TRES PIEZAS W. C., cocina, arriéndase a persona honorable. Nueva Andrés Bello 382. M 1.o

DEPARTAMENTO TRES PIEZAS, luz, balcón calle, matrimonio solo o dos caballeros. Castro 436. M-1.o

SE ARRIENDA DEPARTAMENTO, cocina y luz eléctrica. Chacabuco 571. 30—A.

ARRIENDO ESPLENDIDO DEPARTAMENTO o piezas. Andrés Bello 504. 1—M

ARRIENDO DEPARTAMENTO adentro, con pensión. Brasil 21 B.

EN CASA DE RESPETO ARRIENDO departamento tres piezas, con balcones, luz eléctrica, a matrimonio solo o caballeros. Borjas 197.

ARRIENDO DEPARTAMENTO Nataniel 1129.

Piezas

ARRIENDASE UNA O DOS PIEZAS a persona sola, Avenida Francia 1232. A-29

PIEZAS BALCON ASOLEADAS arriendo sin muebles, casa señora honorable, Pedregal 33. 29—A.

SANTA ROSA 336; OCHO PIEZAS hall, local industria $ 500 Verla 2 a 4 29—A

CASA ESQUINA CON 6 PIEZAS, recién refaccionada, arriendo barato. Lira 1401, esquina Victoria. A—29

ARRIENDO PIEZA CENTRAL, GANDARILLA 150. M 1.o

ARRIENDO UNA O DOS PIEZAS. Dardignac 123. A 29

SE ARRIENDAN DOS PIEZAS, DELICIAS 2542. Casa P. 29 A

ARRIENDO PIEZA A CABALLERO. Pedregal 14. A-29

ARRIENDASE PIEZA AMOBLADA con pensión, a personas honorables. Nataniel 112. A 30

ESPLENDIDAS PIEZAS BALCONES calle, con pensión. Catedral 1287.

ARRIENDASE PIEZA AGUSTINAS 2290. 1.o-M

BUENA PIEZA A LA CALLE SE arrienda a caballero solo. Baquedano 690. 30—A.

ESPLENDIDA PIEZA, EN CASA poca familia, arriéndase. Nataniel 123. 30—M.

175 CASAS 5 PIEZAS, ESPERANZA 455.

$ 45 PIEZAS LUZ. NATANIEL 820. 30 A

$ 60 PIEZA GRANDE PERSONA honorable, Gálvez 51.

12.—Compra de casas

HASTA $ 35,000 COMPRAMOS AL contado casita con cuatro dormitorios, situada entre Arturo Prat, Molina, Alameda, Avenida Blanco. — Jaramillo y Ovalle. — Agustinas 1217. 29—A

HASTA $ 70,000 COMPRO CASA con deuda hipotecaria, sin agentes. Dirigirse: L. Contreras, Recoleta 847. 30—A

COMPRO CASA, BARRIO CENTRAL, que tenga bastante fondo, no importa poco frente; o permuto por casa-quinta productiva. No me entiendo con agentes. Dirección: Correo Central, E. de P. 30—A

HASTA $ 100,000 TENEMOS ORDEN comprar al contado casa habitación, con cinco dormitorios, situada entre San Antonio, Cerro, Santo Domingo y Alameda. — Jaramillo y Ovalle. Agustinas 1317.

COMPRO CASA ESQUINA CON FACILIDADES hasta 25 mil pesos, doy mitad contado. N. Naverrete Casilla 2806 30—A

COMPRO CASA HABITACION DE 25 a 35 mil pesos, sin intervención de agentes. Contestar: E. F. Casilla 5068.

COMPRO CASA EN PUERTO SAN Antonio. Casilla 7046. A-30

13.—Compra y venta de negocios

VENDO NEGOCIO ABARROTES 4 a $ 5.000 capital con depósito licores. Muy buena situación. Tratar San Diego 215. M-4

ALMACEN ABARROTES BIEN situado, calle San Pablo, utilidades comprobadas. Ventas: $ 20.000. Capital $ 25.000. Verse con Francisco Serrallo. Meiggs 50. 1.o—M

OPORTUNIDAD VENDO CASA pensión, $ 6,000, casa central en bajos sin altos, con pensionistas que comtan la casa, pago adelantado. Utilidad comprobada. Agustinas 2391. A-30

VENDO FABRICA POR NO PODER atender, en $ 20.000, con $ 5.000 al contado y el resto con muchas facilidades de pago. Puede desarrollarse cualquier idustria. Arriendo barato, buena instalación. Ñuble 1355 2—M

VENDO FABRICA POR NO PODER atender, en $ 30,000. $ 5,000 al contado y el resto con muchas facilidades de pago. Puede desarrollar cualquier industria. Arriendo barato, buena instalación. Ñuble 1355. M-4.

CIGARRERIA, VENTA COMPROBADA, véndese. Bandera 504.

SE VENDE ANTIGUO GRAN RESTAURAT-BAR en pleno centro de Santiago, buenas utilidades, largo contrato, libre de los 200 metros por ausentarse del país. Datos. Lira 650. 29-A

VENDO ESTABLO SIETE VACAS, inmejorable situación. Victoria 740.

COMPRO ESTABLO DE TIRO SOLO alazán trotón. Las Rosas N.o 1758 a casilla 2872. 30—A

BAR, RESTAURANT, VENDO POR falta de salud. A. Prat 2297. A 30

$ 1,500 VENDO ACREDITADA tintorería y lavandería, mucha clientela, utilidades comprobadas. Recoleta 430.

BAR LAS CARRERAS, PLAZA ALMAGRO al lado teatro, vendo ocasión. M-1.o

VENDO NEGOCIO MENESTRAS. Maestranza 1201. 30—A.

REALIZO EMPORIO 1,500, NATANIEL 829.

$ 15,000 NEGOCIO DE FABRICA, compro o sociedad. Guillermo Chavez. Casilla 196. 1.o—M.

LUCRATIVO NEGOCIO COMPRA venta vendo por ausentarme. San Pablo 2446. 3—M.

POR NO PODER ATENDER VENDO Bar "Saquito", libre de 200 metros, mínimun 6,000 con facilidades de pago. Tratar Diez de Julio 148. 1.o—M.

DEPOSITO VINOS, NEGOCIO CLARO, local baratísimo, poco capital, vendo. San Isidro 297. 30—A.

VENDO NEGOCIO ABARROTES, valor $ 5,000. San Pablo 2033. 3—M

VENDO HOTEL RESTAURANT. Cuenta con los requisitos legales. Independencia 1167. A-30

VENDO PENSION, 8 PIEZAS AMOBLADAS, derecho posesión, $ 3,000. San Diego 35.

VENDO CARNICERIA Y VERDULERIA, de ocasión, facilidades de pago, o arriendo barato. Lord Cochrane 1331 esquina Santiago. 1.o M

700 PESOS REGALO DEPOSITO VINOS, situación espléndida. Eyzaguirre 759. 30-M

VENDO DULCERIA, DELICIAS 217, por ausentarme de Santiago. 1—M

SE VENDE ALMACEN POR ENFERMEDAD de su dueño con bastante clientela arriendo barato. Nueva de Ovalle 883, entre Colón y O'Hinggins M-1.o

POR VIAJE VENDO BAR RESTAURANT. El mejor del Barrio Estación, 2.a categoría, libre 200 metros. Tratar Manuel Montt 2005. 1.o—M.

COMPRO NEGOCIO ABARROTES poco capital, con casa-habitación, en buena situación. Dirigirse: Dolores 202. 30—A

VENDO NEGOCIO ABARROTES por tener que regresar forzosamente al Sur, arriendo barato único en la cuatro esquina, Mapocho 2140. 30-

BODEGA DE FRUTOS DEL PAIS vendo galpón, camión, caballo, teléfono, etc., Tratar: San Pablo ...

REGALO CARNICERIA POR NO poder atenderla, E. Ramírez ... 30

ALMACEN POCO CAPITAL VENDO, por viaje urgente. Eyzaguirre 1038.

VENDO ALMACEN ABARROTES Esperanza 8, 29-

CARNICERIA DE OCASION VENDO, por no saber trabajo, facilidad pago, venta 200 diarios, apropiada chanchería. San Miguel 67. De ...

NEGOCIO MENESTRAS, BUENA situación, vendo. Cochrane 1099. 30—

POR AUSENTARME DE ESTA CIUDAD vendo urgente la pensión Peñaflor, con bebidas a huéspedes, inmejorable situación. San Pablo 202... 1.o—

VENDO CIGARRERIA NO PODERLA atender. San Diego 252. 29

ALMACENCITO VENDESE, POCO capital, por viaje urgente. Baquedano 1126. A 30

DEPOSITO DE LICORES, ACREDITADO, vendo de ocasión, por no poder atender. Gálvez 922. A 29

VENDO ALMACEN DE ABARROTES, punto inmejorable y de mucho porvenir, véndolo por inconvenientes de familia y tener que ausentarme del país. Recoleta 2355. M 2

SALON BILLARES VENDO, SAN Pablo esquina Bulnes. 30-

VENDO TALLER MECANICA, DELICIAS 1309, con instalación, carga acumuladores, etc. ...

ZAPATERIA ADAPTABLE A cualquier otro negocio. Se vende. Avenida Matta 765. 1.o M

VENDO GARAGE TALLER CENTRALISIMO. San Antonio 552. 29

$ 2,000 PESOS VENDO ESPLENDIDO depósito licores con pieza habitación. Dávila 918. 29

VENDO ESTABLO CON 9 VACAS buenas lecheras, mucha clientela arriendo barato. Dirigirse: San ... 2970. 29

14.—Citaciones

SOCIEDAD DE PETROLEROS ESPAÑA. Cítase a junta general ordinaria para el Jueves 30 del actual a las 4 P. M., en Blanco 881, previene a los señores accionistas que deben registrar sus títulos o acciones hasta tres días antes de la reunión. Valparaíso, 22 de Abril de 1925. El Presidente de la Junta. 30

CITASE A LOS ACREEDORES DE Enrique Sanfuentes Correa a comparendo para el 23 de Mayo próximo a las tres P. M. en el 5.o Juzgado Civil para nombrar síndico.—El Secretario.

15.—Cuerpo de Bomberos

9.a COMPAÑIA DE BOMBEROS. "Deber y Abnegación". — Cito a la Compañía a academia general y ejercicio para el Viernes 1.o de Mayo a las 9 3|4 P. M. — Uniforme de trabajo. — Punto de reunión, El Cuartel. — El Secretario.

3.a COMPAÑIA DE BOMBEROS. Bomba "Claro y Abasolo". Cítase la Compañía a academia general para hoy Miércoles 29 del presente a las 6 1|4 P. M. Uniforme de trabajo. Reunión en el cuartel. — El Ayudante.

16.—Dentistas

BARRIO MATADERO, NUEVA CLINICA Dental. Facilidad pago. San Diego 1815. M-1

17.—Escuelas de choferes

ESCUELA DE CHAUFFEURS MECANICOS del Garage Buin: Enseñanza según las escuelas alemanas. Está abierta la matrícula para los cursos de Mayo. Sánchez Hnos. y Cía. Rancagua 79. Casilla 1408. Teléfono 987. M 1...

ESCUELA PRACTICA CHAUFFEURS mecánicos, cursos rápidos, diurnos nocturnos. Varias marcas, enseña por su dueño. Vicuña Mackenna 458. 13—

GRAN GARAGE GONZALEZ Hnos. se reciben alumnos para chofer mecánico toda marca automóvil. Chacabuco 657. 4-M

18.—Extravíos y hallazgos

BUENA GRATIFICACION A QUIEN devuelva piel de skun perdida Domingo trayecto desde Plaza Armas, Bandera, San Isidro. Dirigirse Morandé 248. 29—

HABIENDOSE EXTRAVIADO LA libreta de ahorro N.o 337032 de Margarita Schwencke de Simon, queda nula y sin ningún valor por haberse dado el aviso correspondiente a la Administración de la Caja de Ahorros de Santiago. A 30

HABIENDOSE EXTRAVIADO LOS depósitos a la vista N.o 52780 ... $ 65.20 y N.o 48135, por $ 330, ... Banco Alemán Tras., a la orden del diario "La Nación", quedan nulos y sin valor, por haber dado el aviso correspondiente al Banco. 1.o—

CARTERA PARA PAPELES JUDICIALES extraviada en auto-bus, ... Compañía. Se ruega entregarla Av. del Salvador, cité Salvador N.o 5. Buena gratificación. 1.o

VENDEDORA COMPETENTE ... mo confecciones señora que ... francés, alemán, necesítase. Estado 169.

19.— Empleados para comercios y oficinas. (Pedidos y ofrecidos)

CABALLERO SIN VICIOS QUE SEPA llevar libros, casa y comida, prefiere de edad. Maestranza 1196. A 30

CORREDOR DE AVISOS EXPERIMENTADO con buenas relaciones comerciales en esta plaza y provincias necesita una importante empresa. Oportunidad para persona activa, buena comisión, buen viático y posibilidades interesarla negocios caso diera buenos resultados. Escribir a Humberto Ta... Correo Central.

JOVENCITO DE 17 AÑOS DESEA ocupación decente con recomendaciones actualmente ocupado en sastrería. Dirigirse a S. D. G. Ricardo Santa Cruz 762 casa 13 4—M

ESTUDIANTE 4.o AÑO HUMANIDADES, buena letra, solicita ocupación oficinas o casa comercial. Segundo Acuña, Washington N.o 1507.

OFRECESE EXTRANJERO COMPETENTE vitivinicultor, administrador, conocimientos, contabilidad, apicultura. "Vinicultor", Peñaflor.

SEÑORITA BUENA PRESENCIA para corretaje, necesito Presentarse San Diego 860 29—A

VENDEDORES PARA VENTA SEMANAL de buen artículo, necesito, Borgoño 1770. 19-A.

JOVEN ESPAÑOL SOLTERO, RECIÉN llegado solicita ocupación en la capital o en el campo M. A. Pons Avenida La Paz 283 Pasaje Olga casa 10 29—A

NECESITO CAJERA CON RECOMENDACIONES. San Diego 601.

SEÑORITA PARA ATENDER OFICINA de tintorería necesita. Inútil presentarse, si no sabe el oficio. — Tintorería La Selecta, calle Las Rosas N.o 2209. 29-A

SE NECESITA SEÑORITA COMPETENTE para el mostrador de tintorería. Inútil presentarse sin ser práctica en el ramo. San Francisco 409. 29-A

NIÑO QUE SEPA TRABAJO ALMACÉN de abarrotes, mostrador y práctica, 16 a 18 años, necesito. Pinto 1951. A-29

SEÑORITA CON PRACTICA EN cuentas corrientes y con buenas recomendaciones necesítase. Inútil presentarse sin estos requisitos. Moneda 830.

SEÑORITA PARA ESCRITORIO que haya trabajado antes, necesito con recomendación. San Pablo 950, oficina K. A-30

JOVEN BUENA PRESENCIA práctico en corretajes; excelente situación para persona activa y de carácter. Indicar puestos desempeñados a Casilla 23. 30—A.

SEÑORITA CONOCEDORA DEL COMERCIO de esta plaza con práctica en la contratación de avisos necesita una importante empresa. Buenas condiciones a persona competente. Escríbase a Humberto Tagini Z. — Correo Central. 30—A.

JOVEN PRACTICO EN ABARROTES, necesito para San Bernardo. Diríjase Bandera 724. 1.o—M.

VENDEDOR DE CAJAS DE CARTÓN, competente y activo, necesitamos. Libertad 1273. 1.o—M

EMPLEADO COMERCIO, CHILENO, alemán, ofrécese todo trabajo. E. Casilla 1228.

SEÑORITA OFRECESE ATENDER boletería teatro. E. Troty. Correo 5. 1.o-M

SEÑORITA PARA LA CAJA NECESITA la Botica Alemana, Rosas esquina Brasil.

CAJERA QUE SEPA ESCRIBIR A máquina necesítase. Peletería Agustinas 1076.

ESCRIBIENTES NECESITO, AGUSTINAS 1258.

AYUDANTE OFICINA COMPETENTE sepa manejo máquina escribir Royal, fuerte en cálculos, necesito, sueldo 200 pesos. Dávila 771.

PERSONA SERIA CON FIANZA ofrécese para cobrador, vendedor muy conocedor ramo licores. Martínez. San Pablo 1079. 30A

JOVEN ACTIVO GANARA $ 300 mensuales y comisión, exijo aporte $ 1,500 y buenos informes. Correo Central: L. M. I.

SEÑORA O SEÑORITA CON NOCIONES de contabilidad, necesito. Prefiero del barrio. Gay 2714.

VENDEDORES NECESITO. GAY 2714.

20. — Frutos varios. (Compra y venta)

FREJOLES CABALLEROS NECESITO una partida. No me entiendo con agentes. Casilla 2248 H. G. 29-A

21—Haciendas, fundos, chacras y terrenos. (Compra - venta y arrendamientos)

HAGASE USTED PROPIETARIO. Compre sitios en Población María, situada al lado del Hipódromo Chile. Se pagan solo cuotas mensuales desde $ 26 Planos, precios e informaciones: Compañía de Seguros La Americana, Huérfanos 882 20—M

SITIO GRANDE CON DOS PIEZAS para industria, arriéndase. Subercaseaux 659. A 30

1.000 A 2,000 PESOS MENSUALES compro sitio para edificar. Sin agentes. Delicias 3001. 29—a

SITIO ESQUINA, CARROS INDEPENDENCIA, cerca véndese 1,015 metros en uno o dos lotes. Cumming 210. 29—a

SITIOS, EN PUEBLO COLINA, véndese sitios $ 2.00 metro; góndolas a la puerta. Dirigirse: R. Fontt. Colina. 2—M

22.—Hoteles y pensiones

DEPARTAMENTO BIEN ASOLEADO, amoblado dos o tres piezas con pensión. Carmen 135. A-30

ARRIENDASE DEPARTAMENTO con pensión. San Francisco 1257. 30-A

PENSION CON PIEZAS A LA CALLE e interiores. Arturo Prat 34. 29-A

COMODAS PIEZAS AMOBLADAS con o sin pensión. — Alonso Ovalle 844. 2M-

ARRIENDASE PIEZA BALCON con pensión. Prat 187 29—A

CASA EXTRANJERA OFRECE PIEZA calle, bien amoblada con buena pensión. Alameda 1011. 29-A

PENSION FRANCESA, PIEZAS CON pensión. Puente 644. 30—A

ESPLENDIDO DEPARTAMENTO balcones calle piezas con o sin muebles arriendo con pensión. Catedral 2119 29—A

TALAGANTE, HOTEL CENTRAL, Teléfono 19. A-29

PIEZA AMOBLADA PENSION NATANIEL 219. A-29

SAN DIEGO 79, CASA TRANQUILA arrienda piezas con pensión, días meses, viajeros. M-2

PENSION, PIEZA BARATA, arriendo. Gálvez 140. M 1.o

PENSION MESA OFREZCO ECONOMICA, Gálvez 140. M 1.o

OFREZCO PIEZAS AMOBLADAS, con pensión. Catedral 2679. 6—a

HOTEL RESTAURANT CONTINENTAL, Manuel Montt 2868, a una cuadra de la estación Central. Cocina de primer orden. Abierto hasta las 4 de la mañana. Piezas higiénicas desde $ 2 hasta $ 12. 3—m.

SE ARRIENDA PIEZA CON PENSIÓN. Alonso Ovalle 816. 29—a

PIEZAS CON PENSION ARRIENDASE. Tarapacá 1019, llegar A. Prat. 29—a

ARRIENDO PIEZAS CON PENSIÓN. San Martín 390. 1.o-M

ESPLENDIDAS PIEZAS PENSION, Moneda 1324. 29—A

$ 100,110, 120, PENSION CON PIEZA, Sama 1711. 1.o—M

PIEZA GRANDE PARA DOS PERSONAS, con pensión. Lira 176. 3—M

CASA EXTRANJERA OFRECE ESPLÉNDIDAS piezas regiamente amobladas con balcón a la calle y baños con pensión, San Diego 172 a una cuadra y media Alameda casa recién construida. 30—A

PENSION PIEZA AMOBLADA balcón, desde $ 140, familia, Morandé 791. 30 A

BUENAS HABITACIONES AMOBLADAS, con excelente pensión, ofrécese en casa honorable, central, casa especial para familias. Moneda 840. 29 A

ARRIENDASE PIEZA AMOBLADA a la calle, con sin pensión. Maestranza 154. A 30

ALAMEDA 1621, FRENTE DIECIOCHO, pieza dos balcones, buena pensión, otra interior, precios bajos, residencia honorable. 30-A

PIEZAS CON PENSION ARRIENDANSE. San Francisco 357. 2_M

ARRIENDO PIEZA PENSION CON o sin muebles. Aldunate 647.

ARRIENDO ESPLENDIDA PIEZA a la calle a caballero o matrimonio solo. Santa Isabel 369. 29—a

ESPLENDIDAS PIEZAS CON PENSIÓN, precios módicos. Chacabuco 658. M 30

SE ARRIENDAN PIEZAS CON pensión, con o sin muebles, San Francisco 323. 3 M

ARRIENDO PIEZA CON PENSION. Huérfanos 2370. A-30

DEPARTAMENTO ESPECIAL PARA familia con tres grandes piezas, a la calle, dos halls, baño, y piezas para matrimonio, o caballero se arrienda con pensión. Ahumada 149. 29—A.

100 PENSION PIEZA AMOBLADA, frente Estación Mapocho. Artesanos 999.

SE ARRIENDAN PIEZAS CON pensión. Santa Victoria 346. 30-A

PIEZA CON ESPLENDIDA PENSIÓN 150 pesos. Maturana 558, paso Catedral. 30-A

ARRIENDO PIEZAS AMOBLADAS, con sin pensión. San Diego 35.

PIEZA AMOBLADA CON PENSION casa familia, arriendo. Alonso Ovalle 864. 30-A

ARRIENDO BUENAS PIEZAS BALCÓN calle, con sin pensión, luz, barata. Prat 1581. 30-A

ARRIENDASE DOS PIEZAS CON o sin pensión, Alonso Ovalle 730. 30 A

CASA RESIDENCIAL PARA HONORABLE familias o personas solas, por días, meses, Estado 75. Regios dormitorios salitas, baños privados, excelente comida, uso familiar; pensión de mesa por meses. Los dueños atienden personalmente retribuyendo la deferencia de los distinguidos huéspedes. Precios módicos. Teléfono 3705. English Spoken. 1.o-M.

LINDAS PIEZAS AMOBLADAS con pensión arriéndanse. San Antonio 438. M—9

ARRIENDASE UNA PIEZA CON o sin pensión situación central, prefiérese señoritas. Avenida La Paz 289.

ARRIENDO PIEZAS CON PENSIÓN. 21 Mayo 843. A-30

SE ARRIENDAN PIEZAS CON pensión. Carmen 382. A-30

ARRIENDASE OFICINAS, PENSIÓN con o sin pieza. Monjitas 877. 30-A.

$ 120, 240, PIEZAS EXCELENTES con pensión, asoleadas, con balcones, una, dos personas en altos y bajos. También con muebles. Marcoleta 540, a una cuadra Cerro Santa Lucía.

PIEZA DOS BALCONES ARRIENDO con pensión a matrimonio honorable, sin niños. Bilbao 267. 30-A.

OFREZCO PIEZA, CAMAS, BARATÍSIMA. Prefiérese extranjero. Maipú 30, casa 6.

SEÑORA SOLA NECESITA PENSIÓN, pieza amoblada $ 100, no sea cité. Dirigirse, María, Maipú 820. 29—a

PENSION EXCELENTE, PIEZAS amobladas, ofrece. Nataniel 178. 30 A

23.—Instalaciones y accesorios para negocios. (Compra y venta)

ESTANTERIA COMPLETA CON bastidores, vidrios, mostradores para negocio o galería véndese. Campo de Marte 225. 29—a

SE VENDE UN ESTANTERIA DE cigarrería. Maestranza 1537 29-A

SE VENDE UN ARMARIO DE DESPENSA. Rosas 2261. A 29

VENDO INSTALACION BAR RESTAURANT, con derecho a posesión. San Pablo 2082. 30 A

VENDO VIDRIERA GRANDE BARATÍSIMA. Matucana 820. 29-A

VENDESE BILLAR, VARIOS MUEBLES. Huemul 1460. M-1.o

MESON LINGUE PARA SASTRE O modista. Manuel Rodríguez 847. 29—a

VENDO BILLAR COMPLETO IMPORTADO. Copiapó 1474. 29—a

VENDO DE OCASION CUATRO VIDRIERAS paradas en $ 320, San Pablo 2254. A 30

VENDO DE OCASION MOSTRADOR, romana 500 kilos, balanza, molinillo, aparador, mesa centro, copas finas. Huemul 1030.

VENDO ESTANTERIA, MOSTRADOR y patente depósito vinos con o sin derecho a posesión. Toesca 2581. 30—A

VENDO KIOSCO PARA CIGARRERÍA y limpia botas. Delicias 425. De 1 2a 2. 1.o-M

SE VENDE UN LUSTRIN. GARCIA Reyes 974. 30A.

LINDA VIDRIERA CON ESPEJO especial para sombrerería, útiles para sombreros. Catedral 1561. 30-A

VENDO DE OCASION VIDRIERA con espejo apropiada para cantina, sombrerería, paquetería. mostrador con mármol, peso de precisión, máquina Singer, nueva. San Pablo 1077. 30-A

VENDO INSTALACION SOLDADURA autógena, 10 de Julio 450. 1 M

24.—Instrucción y educación. (Colegios, academias y profesores)

ACADEMIA PARA SEÑORITAS, pintura artística y decorativa, música, repujado en metal, kindergarten musical. San Ignacio 247. 29 A

$ 20 MENSUALES SEÑORITA DIPLOMADA Conservatorio enseña piano. Delicias 2726. 29—a

"INSTITUTO SAN MARTIN". — San Martín 64.—Teléfono 213 Central.—Kindergarten, preparatorias, humanidades. Internos, medio-pupilos, externos. Profesores de Estado. Exámenes válidos en el establecimiento. Enseñanza obligatoria de francés e inglés desde los cursos elementales. Matrícula abierta durante algunos días más. 30-A.

$ 3 MENSUALES ENSEÑANZA rápida, escritura máquina. Ricardo Santa Cruz 757. 29—a

¡OJO! ESCUELA NACIONAL DE Masajistas, inscríbase, pídanse prospectos. Santa Rosa 220. 29_A

PROFESOR PREPARA HUMANIDADES preparatorias. Delicias 2668.

ALUMNAS PEDAGOGICO, FRANCÉS, inglés, matemáticas, ciencias, historia, castellano como pasantes, cuarto humanidades necesítase. — Instituto Mercantil Merced 882. 29A

LICEO PEDAGOGICO, SAN DIEGO 114, fundado por Sociedad Profesores Estado, Internado, medio pupilaje, externado, kindergarten, ambos sexos, preparatorias, humanidades. M-1.o

NUEVOS CURSOS NOCTURNOS para jóvenes, otro especial para señorita. Contabilidad, escritura máquina, taquigrafía, diplomas legalizados. Instituto de Contabilidad. Bandera 154. 29_A

ACADEMIA DE BAILES, CON DERECHO; espacioso local. Véndese. Av. Matta 765. 1.o-M

CONTABILIDAD, TAQUIGRAFIA, Inglés, Francés, Dactilografía, enseñamos rápidamente. Otorgamos diplomas legalizados. Instituto Comercial. — Agustinas 1060.

ENSEÑO PIANO EN CAMBIO MEDIA pensión. Nataniel 1230.

SEÑORITA ALEMANA DA CLASES de piano y alemán. Rosas 2037. 30—M

TAQUIGRAFIA SE DAN CLASES de 7 de la tarde adelante. Dirigirse: casilla 1129. 1-M

NECESITO PROFESORA NORMALISTA. Sotomayor 625. 30—a

25.—Instrumentos musicales, afines y accesorios. (Compra-venta y composturas)

DISCOS VICTROLAS, ¿DESEA USTED comprar o vender? le conviene visitar hoy mismo. San Pablo 2215. M-2

VICTROLAS, GRAMOFONOS, composturas económicas, repuestos legítimos. San Pablo 2215. M-2

PIANO ALEMAN EN PERFECTO buen estado, vendo. Santa Elena 840.

PIANO DE COLA, GRAN OCASION. Alberto Romero 2141, Población Huemul. A—29

VICTROLA NUEVA VENDO GRAN ocasión. San Martín 539.

PIANO ALEMAN DE TRES PEDALES, marca Forster, insuperable, véndese mitad costo: Recoleta 948. A-29

COMPRO DISCOS USADOS, QUEBRADOS y gramófonos. San Pablo 2786. 3—m.

PIANO STENWAY Y SONS LEGÍTIMO véndese ocasión, Cochrane 181. A-30

VENDO NUEVO AUTOPIANO ALEMÁN. Independencia 435 1.o—M

PIANO ALEMAN WINKELMANN muy rico. Véndese, Santos Dumont 482 1.o—M

VENDO DE OCASION RICO PIANO alemán, San Francisco 387. 29 A

VICTROLAS PORTATILES NUEVAS, 300 pesos, vendemos. Loreto, calle Marconi 280. 29-A.

PIANO ALEMAN, FLAMANTE, clavijero bronce, vendo ocasión. Ahumada 31. 29-A

PIANO ALEMAN PERFECTO ESTADO véndese Tarapacá 812. 6 M

COMPRO PIANO A PARTICULAR, indicar marca, precio. Casilla 3219.

RICO PIANO ALEMAN TRES PEDALES, juego salón, buen violín, alfombra, Terracottas, catres, colchones vendo barato. San Ignacio 169.

PIANO ALEMAN FLAMANTE VENDO de ocasión. Santa Elena 1311. 30M

VENDO PIANO 1|2 COLA, PARA estudio. San Francisco N.o 1283. 1.o—M:

PIANO ALEMAN DUYSIN, PERFECTO estado, vendo $ 1,800. Herrera 763.

VICTROLA VENDE, PAGO MENSUAL, avise domicilio. O. B. Casilla 2635.

27.—Medicina

RAYOS X $ 5, EXAMEN CORAZÓN, pulmón, estómago, nervios, enfermedades de señoras. Consultorio económico del Sanatorio, Avenida Matta 586. De 5 a 6. 1—M

GONORREA, SIFILIS, IMPOTENCIA, debilidad vital en ambos sexos. Curación radical rápida. Procedimientos modernos. Facilidades de pago. Consultas gratis de 10 a 12 y de 7 a 9 P. M. Atiende enfermos de provincias por correspondencia. Clínica y Laboratorio médico del doctor Julio Lefévre M., San Antonio 41, altos, Santiago. 1-M

ENFERMEDADES CRONICAS Y sin cura. Cuando las enfermas hayan perdido toda esperanza de alivio. — Gratis consulte doctora Lastarria. Gálvez 134, de 1 a 5. 30-M

GONORREAS, AUNQUE ANTIGUAS estrechez, orquitis ,curan radicalmente. Glóbulos Pérsicos. Boticas surtidas. 16-3

2726 DELICIAS: CURO EN POCOS días piorrea alveolar. Enrique Villarroel. 29—a

POMADA CALLUM, QUITA Y CICATRIZA las erupciones de la piel.

VENEREAS, SIFILIS, IMPOTENCIA. — Consultas gratuitas de 8 a 10 y 1 a 4. — Nocturna de 8 a 10. Clínica: Santo Domingo 1953. Mayo 26

¡¡GRATIS!! ENFERMOS REUMATISMO: envíen franqueo, remitiremos importantísimo folleto. Chacabuco 569. Casilla 5052.

HIDROXOL, BLANQUEA LOS dientes; desinfectante bucal; antiséptico, véndese todas boticas. 30 A

GONORREA, IMPOTENCIA, INFECCIONES prostáticas en ambos sexos, curación radical, nuevo sistema, inyecciones antiblenorrágicas, quince años práctica en vías urinarias. Precios módicos. De 9 a 12 y 7 a 9. Policlínica: Mapocho 2776.

28. — Materiales de construcción. (Compra y venta)

CONSTRUCCIONES MODERNAS "Patentada", verdaderamente económicas, resistente, rapidez, elegancia. Arquitecto, Casilla 3941. A-29

TECHO ACANALADO REVART Avenida Matta 375 16—J

19 CIENTO LADRILLOS COMPOSICIÓN vereda, vende la Fábrica Franklin 550. 29—a

ZINC BLANCO, USADO REGALO A 5, plancha. San Pablo 3018. M-1.o

TEJAS USADAS DE OCASION vendo. Ramírez 63. 29—a

PLANCHAS DE FIERRO VIEJAS, maderas usadas, tablas, adoquines, soleras y una puerta grande de 2 hojas para posada, se venden en Lastra N.o 935. 30-A

VENDO ZINC NEGRO NUEVO PARA techo y canales. Huemul 871. A 30

VENDO TRES CORTINAS DE FIERRO completa de 2 mm. 30 cada una. San Diego 1418 . 30-A

14 PIEZAS ROBLE 4x8x8 Y 2 PIEZAS pino 3x7x9.50, vendo ocasión. Santo Domingo 2177.

BANCOS DE CARPINTERO VENDO, Merced 386. 30 M

GRAN SURTIDO EN PALILLOS 1 por 2 raulí, desde $ 1, listones, 1 x 2 y medio, machihembrados raulí y laurel, a $ 0.60. Barraca Llanquihue. Vicuña Mackenna 216. Teléfono 3128. 1.o-M.

VENDO UN LOTE DE MADERA; Exposición 816.

ALAMO DE 1|2 MACHIHEMBRADO desde $ 0.90 muy buena clase, roble en todas dimensiones, desde $ 0.38 pie. Barraca Llanquihue. Vicuña Mackenna 216. 1-M

TECHO ACANALADO $ 1.30 PLANCHA, vende, Subercaseaux 659. Jun. 7

LADRILLO MURALLA FISCAL vendo, barato, tener entregar terreno verlo, Avenida Silva N.o 201. Dos cuadras de San Diego. 1.o-M

PERNOS, TRES POR TRES CUARTOS, compro. Blanco Encalada 2765. 30—a

TEJAS USADAS VENDO, PUESTAS domicilio. Martínez Rozas 2702. 29—a

VENDO BARATISIMO VARIAS planchas zinc blanco y negro acanalado, 40 quintales alambre para pasto y tabiques, 200 estacas para sierra, roble 4 por 6. San Pablo 2059. 30—a

OCASION VENDO FIERRO REDONDO, de 1|4 hasta 1 pulgada 0.50 centavos kilo. Diez de Julio 450. 30 A

29.—Máquinas, motores, afines y accesorios. (Compra-venta y composturas)

SERPENTINA DE COBRE, MAQUINA moler hueso, tambores fierro prensa copiar, vendo ocasión Avenida La Paz 2. 30—A.

MAQUINARIA FABRICA MUEBLES vendo. Nataniel 464 29—A

MAQUINAS FOTOGRAFICAS DIECIOCHO veinticuatro compro. Alameda 2493. 30—a

MAQUINA SINGER FACILIDADA pago. Instrucciones gratuitas bordados. San Pablo 2927 7—M

VENDO MAQUINA DE ESCRIBIR en perfecto estado. Recoleta 2355.

COMPRO HUINCHA CIRCULAR, motor eléctrico 5 caballos. Dávila Larraín 1752. 29-A

VENDO MAQUINA DE TEJER, Av. Matta 1298. 30-A

URGENTE COMPRO MOTOR ELÉCTRICO 1|2 a 2 caballos fuerza. Avenida San Luis 1334. Casita 1. 30—A

VENDO SOBADORA GRANDE, chica. Andes 2230. 29—A

RIELES T, 10 METROS, DECAUVILLE, carros realizo. Sotomayor 41.

SEÑORA: NECESITA UD. UNA máquina para bordar. Escriba a Clasificador 81-A. Le conviene. Atendemos provincias, esmeradamente. 2—M

MOTOR 1 1|2 CABALLO, CORRIENTE continua vendo. San Diego 860.

VENDO 2 TUPIES 2 ESCOPLEADORAS y motor eléctrico 12 HP. y varias puertas y ventanas. San Isidro 142 29—A

NECESITO ARRENDAR MAQUINA de tejer, Santa Rosa 2016. 30 A

CALDERO VERTICAL, DE 8 A 10 H. P., en buen estado, compro de ocasión, J. M. Infante N.o 1031. 1.o M

INCUBADORA CRIADORA CAMPANA, vendo. General Bustamante 92. A-30

PRENSA MEDIO MERCURIO EN perfecto estado vendo. A. Prat 157. 30—A.

VENDO DE OCASION MAQUINA registradora. San Pablo 1077.

COMPRO OCASION MOLINO BOLAS para moler al impalpable; cribas de 200 mallas y mezcladora pastas. Escribir: Casilla 2054. 30—A.

VENDO MAQUINA, FONDO, PRENSA, cancho, sierra, para chanchería. De ocasión. Av. Rondizzoni 2060. 1.o—M

CAJA REGISTRADORA DE OCASIÓN, vendo. Huérfanos 1057. Talleres continental. 26—M

CAJA REGISTRADORA CHICA eléctrica, vendo ocasión. Huérfanos 1057. Talleres Continental. 26—M

CAJA REGISTRADORA CHICA, $ 1,500, ocasión, vendo. Huérfanos 1057. Talleres Continental. 26—M

CAJAS REGISTRADORAS DE OCASIÓN encontrará usted por mitad precio en Talleres Continental. Huérfanos 1057. 26—M

MAQUINA DE ESCRIBIR, COMPOSTURAS y venta. Huérfanos 1057.

COMPOSTURAS DE CAJAS REGISTRADORAS, especialista. Huérfanos 1057. Talleres Continental. 26—M

MAQUINAS DE ESCRIBIR VIAJERAS, vendo. Huérfanos 1057. 26—M

MAQUINAS DE ESCRIBIR CONTINENTAL, en Huérfanos 1057. 26—M

MAQUINAS CALCULADORAS OCASIÓN, vendo. Huérfanos 1057. 26—M

PRENSAS PARA ENCHAPAR PARA mueblistas, vendo. Merced 386. 30 M

SE COMPRAN MAQUINAS PARA hacer escobas. Matucana 1223. 3M

MAQUINA COSER BLACK VENDO. Morandé 624. 30-M

PROFESIONALES DACTILOGRAFOS, regálase máquina escribir, calle Santiago 1188. A-30

CORTINA DE FIERRO, COMPRO ocasión. Casilla 7046.

AGUJAS PARA MAQUINAS SINGER, realizamos a $ 10 ciento. B. García G. Ex-agente de Singer Sewing Machine Company. Bandera 766. 29—M.

CALDERA PERFECTO ESTADO, 50 caballos fuerza vendo. San Pablo 1938. 30—a

CALDEROS Y TUBOS VENDE SOTOMAYOR 41. 2 M

RIELES TIPO FERROCARRIL ofrece Chacabuco 63.

CALDEROS DIFERENTES TIPOS ofrece. Chacabuco 63.

CLAVOS RIELEROS, LINEA DECAUVILLE, carros volcar, ofrece Chacabuco 63.

CORREAS DIFERENTES MEDIDAS ofrece Chacabuco 63.

MOTORES A PARAFINA, CHANCADORAS, compresoras, ofrece Chacabuco 63.

30—Muebles. (Compra y venta)

MUEBLES OFRECEMOS CUALQUIER estilo. Precios muy ventajosos, entrega inmediata, grandes facilidades pago. Consulte nuestras condiciones. Fábrica Sociedad Nacional de Muebles y Maderas, Copiapó 1060, entre Prat y San Diego. 30—A.

MUEBLES, DORMITORIOS COMEDORES, salones, escritorios, todo estilo modelo, roble americano. Precios bajísimos. Facilidades pago. Especialidad sillas desde $ 130 docena, asiento cuero y escuadras. Venga consultar precios. Fábrica Nacional de Muebles. Serrano 398. M-23

COMPRO MUEBLES CATRES, COLCHONES usados. Castro 528, Teléfono 268, Parque. A—30

AMOBLADOS COMEDOR SALONES infinidad de muebles conclusión negocio fábrica. Nataniel 464 30-A

MUEBLERIA LA MODERNA: VENDO roperos, peinadores, cómodas, catres, colchones y sommiers, mesas, sillas. Precio conveniente. San Diego 872. 29—a

VALIOSO CUADRO DE SANCHEZ Coello contemporáneo de Coya, vendo. Cumming 570. A 30

AMOBLADOS, MESAS CENTRO Brasil 687. 29 A

VENDO CATRE BRONCE, ROPERO, peinador y velador, buen estado. Sotomayor 59. A 29

CARPINTERIA MANUEL CALDERÓN.—Compra-venta muebles, catres, cocinas, cualquier estado; todo artículo concerniente ramo. Hácense muebles, composturas, barnices, tapices. Hácense instalaciones cualquier negocio, reparaciones. — Mamparas para oficina. San Pablo 2567. 3—m.

COMPRO BUEN ALFOMBRADO de 5 por 5 y amoblado de salón forro de seda, en buen estado. Manuel Rodríguez 983. 29—a

ANTICIPO FONDOS POR MUEBLES a consignación. Compro menajes. Casa de remates, San Antonio 74. 28-Jul.

RESCATO MUEBLES, PIANOS empeñados para su venta en privado o remate. San Antonio 74. Jul-28.

VENDO RICO AMOBLADO ESCRITORIO, importado, nogal, cuero de chancho. Eleuterio Ramírez 1365.

DINERO OBTENDRA POR MUEBLES, catres, colchones, etc. Remates y consignaciones. Meiggs 65. 27-M.

MUEBLES COLONIALES, CASA especialista La London. Prat 353.

REGIAS BIBLIOTECAS COMPLETAS, listas para entregar, La London. Prat 353. 29-A

SALON NOGAL TALLADO, FORRO seda. vendo ocasión. San Francisco 372. 29-A

SE VENDEN CATRES SOFA, ROPEROS. Bibliotecas, amoblado de cuero. Verlos: Jofré 9 de 10 a 12 A. M. y de 2 a 8 P. M. M 1o

VENDO VARIOS MUEBLES, Serrano 327. 30 A

MESA GRANDE COMEDOR, NUEVA. Irarrázaval 2150. A-30

BUEN ROPERO, ROBLE AMERICANO dos espejos, desarmable, vendo Lira 279. 30—A.

VENDO AMOBLADO SALON, MOUQUET, 260; rico autopiano Kimball, flamante: dos cortinajes felpa, 80; alfombrados, espejos, amoblado cuero marroquí, 250; escritorio, estante libros, 50; amoblado comedor, mármoles, espejos; roperos, peinadores, cómodas, amoblado hall; dormitorio completo, laqué blanco. Rosas 1290.

MUEBLES PARA OFICINA, ESCRITORIOS, mesitas, sillas, en Huérfanos 1057. 26—M

AMOBLADO FELPA, COJINES, flamante, $ 180; antesala 120; alfombrado central 50; de escalera, afelpado, 90; escritorio, 60; estante, 40; guardarropa grande, 90; chico 40; cómoda 50; peinador 90; aparador 60; trinche 40; mesa comedor 30; cocina con caldero 110. San Isidro 546.

VENDESE MODERNO APARADOR mesa corredera, muebles salita, cocinita gas, varias cosas. Independencia. Caupolicán 991.

AMOBLADO ESTILO INGLES, CURVO, ocho piezas, tapiz felpa, $ 200; alfombrado $ 45; sofá cuero marroquí y crin $ 120; estante librero $ 100; guardarropa desarmable, $ 180; ropero, $ 70; catre laqué con bronces, $ 180; otro bronce, $ 160; aparador mármol espejo, $ 120; dos trinches con tres espejos, $ 70; paragüero luna biselada mármol, $ 80; cocina económica tres platos, caldero, coke, $ 120; vendo. Eyzaguirre 541.

POR VIAJE, VENDO APARADOR. San Francisco 158. 30 A

VENDO GRANDES CUADROS AL óleo, religiosos. Tratar: Pío Nono 50.

VENDO CATRE BRONCE BUEN estado y peinador antiguo. Brasil 57.

DORMITORIO UN CUERPO, CAOBA mármol rosado, 800; catres laqué desde 80; colchones, 20; guardarropa, 100; aparador, dos trinches, 400; mesa redonda, corredera, salón, 300; escritorio cortina, 450; escritorio mesa Ministro, madera caoba, 150; id. de asiento, forro cuero, 350; variedad menajes vendo. Moneda 1467.

31.—Notificaciones comerciales

HABIENDO COMPRADO EL NEGOCIO de don Prudencio García, A. Prat 1421, no respondo por cuentas pasado tres días. Herminia Reyes de P. 31—A

CON FECHA VEINTISIETE DEL presente por escritura pública ante el Notario señor Mardones, he comprado a don Isidoro Herranz, el negocio de menestras "Mercadito Chile", Santa Rosa N.o 192. A partir de la fecha no respondo de ninguna deuda. — José Aniceto Barrios Morgado. 30-A

HABIENDO COMPRADO EL NEGOCIO de abarrotes, Mapocho 1540, del señor Francisco Urzúa, no respondo por ninguna cuenta pasado tres días de esta fecha.— Carlos Carretti. 1.o—M

AL COMERCIO: PREVIENESE A los acreedores de Edgardo Buscaglia, Dolores 261, pasen sus facturas dentro de tres días, por liquidación del negocio. 29 Abril 1925. 1.o M

HABIENDO COMPRADO EL DEPÓSITO de licores ubicado en Chiloé 1734, de Elvira Tapia, no respondo por ninguna deuda pasados 3 días. Santiago 24 de Abril de 1925. —Aure Guerrero. 30—A

HABIENDO COMPRADO EL DEPÓSITO de licores ubicado en Chiloé 1734, de Elvira Tapia, no respondo por ninguna deuda pasado 3 días. —Santiago, 24 Abril 1925.

33.—Oficinas, locales y garages. (Ofrecidos y buscados)

$ 150 LOCAL PARA NEGOCIO Chico, San Diego 1688. 18-D

LOCALES, BOXES, GUSTO INTERESADO. Sotomayor 41. 29-A

ARRIENDASE LOCAL MUY COMERCIAL, bodega y casa. Mapocho 3291, esq. Matucana. A 30

ESQUINA PARA NEGOCIO SIN vivienda, arréglase a gusto interesado. Cumming 210. 29—a

ESPLENDIDO LOCAL PARA GARAGE e industria de 16x18 fuera de entrada 320x30 arriendo con galpones y habitación. Tratar: Toesca 2527. 29-A

LOCAL PARA INDUSTRIA O GARAGE muy central arriendo, traspasando contrato. Delicias 2456. 30-A

LOCAL CON GALPON, MUY CENTRAL, para industria o bodega arriendo. Agustinas 2270. 1.o—M

LOCAL APROPIADO PARA BODEGA o negocio, arriendo en Matucana. Tratar: Mackenna 101. 2—M

$ 160 LOCAL PARA NEGOCIO, 2 habitaciones y cocina, arriendo, Arturo Prat 1466. 29

ARRIENDO EXTENSO LOCAL PARA negocio en Matucana 847. Tratar: Matucana 877. 30-A

$ 180 MAGNIFICO ALMACEN ESPLÉNDIDA situación comercial arriéndase, Castro 587. A 29

ARRIENDO LOCAL NEGOCIO, INDUSTRIA muy comercial. San Pablo 1660. 1.o M

TOMO EN ARRIENDO BODEGA espaciosa, gran portón barrio populoso. Casilla 3278. 30-A

LOCAL GRANDE PARA INDUSTRIAS, bodega, posada, arriéndase. Tratar: Andes 2046.

BUEN LOCAL PARA INDUSTRIA, garage, socio a medias, arriendo Recoleta 2246. Mismo paradero góndolas. Botica. M-1.o

ARRIENDO CASA ESQUINA, préstase para negocio, $ 150. Macul 2171.

SE DA EN ARRIENDO ESPACIOSO almacén calle Bandera 725, con estantería y demás. Verlo de 9 a 1.

CASA CENTRALISIMA, SAN MARTÍN 47, apropiada matrimonio u oficina profesional. Llaves en los altos. 30—A.

ARRIENDO LOCAL PARA HERRADOR con fragua. Avenida Seminario 341. 30—A.

ARRIENDASE ESQUINA. CARMEN 1496. 1.o—M.

LOCAL ESPLENDIDO, CON, SIN instalación, baratísimo. 10 de Julio 566. 30—A.

ARRIENDASE BUENA ESQUINA, Toesca 2151. 1.o—M

LOCAL CENTRAL EXTENSO, apropiado para industria o garage, se arrienda. Tratar: Prat 747. Teléfono 100. Matadero. 1.o-M

BOXES $ 25, CAMIONES BAJO techo $ 25 mensuales, Marín 46. 5 M

LOCAL DE MIL METROS, CON casa habitación, instalación eléctrica, gas, agua y alcantarillado, a poco más de tres cuadras, Alameda. Con contrato largo y canon barato, traspaso a persona solvente. San Francisco 347.

LOCALCITO CENTRAL, ARRIENDASE para negocio decente. 120. Con luz. Agustinas 1930.

34.—Operarios para fábricas, talleres, etc. (Pedidos y ofrecidos)

Tipógrafos

NIÑOS MARGINADORES PARA máquina de rayar necesita Imprenta La República. Bandera 149. 29—A.

CAJISTA Y PRENSISTA DE PEDAL necesítase. Maestranza 10.

Carpinteros y mueblistas

NECESITO OFICIAL MUEBLISTA muy adelantado. Castro 409.

MUEBLISTA GOTICO, DIRIGIRSE calle Washington 1327.

CARPINTEROS, PARA FABRICA de puertas se necesitan. Avenida Matta 556.

CARPINTERO PRESENTARSE Mackenna 1080.

NIÑOS QUE ENTIENDEN ALGO de carpintería necesítase, presentarse de 12 a 1 P. M. Serrano 376.

CARPINTERO DE BANCO NECESITO. 10 de Julio 277.

SE NECESITAN CARPINTEROS. Alameda 1453.

CARPINTEROS CON HERRAMIENTAS necesito. Compañía 1031.

CARPINTERO NECESITO, SAN PABLO 1549.

MUEBLISTAS, PLANOS, GOTICOS y oficiales adelantados necesito. Pago los mejores jornales. Hay toda maquinaria. Se prefiere los que vivan cerca. Víctor Manuel 1483.

MUEBLISTA Y OFICIAL NECESITO Recoleta 1312.

MUEBLISTA REGULAR O APRENDIZ adelantado, necesito. San Ignacio 559.

SE NECESITAN BUENOS MUEBLISTAS y barnizadores. Esperanza 6.

DOS CARPINTEROS NECESITO Lord Cochrane 1342.

Sastres

CORTADOR SASTRE SE OFRECE Cóndor 743. Vargas. M-1.o

Mecánicos

MECANICO DE BANCO COMPETENTE necesito. Rosas 2020.

MECANICO EN FORD NECESITO Vicuña Mackenna 456.

Zapateros

NECESITO EMPLEADA EN MATUCANA, 615. 30 A

EMPLEADA DE COMEDOR, COMPETENTE, recomendada, necesito para pensión particular, sueldo $ 50 gratificación. Moneda 840. 29 A

EMPLEADA DE COMEDOR NECESITO, Brasil 55. 29 A

NECESITO EMPLEADA CON RECOMENDACIÓN. Esperanza 8. 29-A

ZAPATERO OBRA LUIS XV NECESITO, Maestranza 656. 29 A

ZAPATERO DE COMPOSTURAS Ir Riquelme 897. 29—a

ZAPATERO COMPOSTURERO NECESITO. Rosas 1762. 29-A

PLANTILLEROS LUIS XV EN BASO y rematadores necesitamos. — Chiloé 1971. 29 A

CORTADOR DE SUELA NECESITAMOS. Rosas 3225. 29 A

SE OFRECE MAESTRO PARA DIRIGIR fábrica de calzado de black o plantilla. San Alfonso 568. A-29

PLANTILLERO, COMPOSTURERO y trabajador, de hombre. Necesito. San Pablo 1171. 30 A

200 ZAPALLOS DE GUARDA VENDO. Castro 675. 1.o—Mayo

ZAPATERO BLACK, COMPLETO NECESITO Lord Cochrane 1025. Casita 13. 30—A.

PLANTILLEROS DE NIÑO NECESITO, pago buenos precios. Población Huemul. Waldo Silva 2131. 1.oM

NECESITO ZAPATERO COMPOSTURERO. Libertad 182. 30—A

ZAPATEROS ESTAQUILLADO NECESITO. Martínez de Rozas 2210. 29—a

OPERARIOS BUENOS PLANTILLA Luis XV necesito, Unión Americana 84.

ZAPATERO PARA TACO SUELA necesito. Moneda 2690.

CORTADOR CALZADO NECESITO Martínez de Rozas 2240. 29—a

NECESITO SACADOR DE PUNTERAS. San Ignacio 1132. 1.o M

NECESITO PLANTILLEROS, AVENIDA Matta 1444. 30 A

Tapiceros

OFICIALES TAPICEROS ADELANTADOS, en automóviles, precísase. — Avenida Santa María 0180. 30-A

TAPICEROS NECESITO NATANIEL 464. 30 A

TAPICEROS COMPETENTES NECESITO. Prat 353.

Hojalateros y gasfiters

GASFITERS OFICIALES APRENDICES necesito. Rosas 2061 29—A

HOJALATEROS COMPETENTES necesítase. Av. Santa María 0180. 30-A

GASFITER HOJALATERO Y DOS trabajadores necesito. Santo Domingo 2014. 30 A

GASFITER MAESTRO, NECESITO Cóchrane 440.

NECESITO MAESTRO GASFITER Hojalatero, competente. San Diego 1735.

Maquinistas

MAQUINISTAS NECESITAMOS DOS Peletería Europea. Santo Domingo 1033 1—M

Herreros

NECESITO BUEN HERRERO, PARA carrocería y un ruedero, trabajo permanente, buen sueldo. San Bernardo, San José 630|646. 30—A.

HERRERO MECANICO COMPETENTE necesito. Rosas 2020. 29-A

NECESITO UN BUEN HERRERO carrocero Cueto 1058. 29 A

HERREROS, CERRAJEROS NECESITO. Cueto 768. 30—a

Aparadoras

SE NECESITAN APARADORAS para dentro y fuera. Independencia 335. 1.o M

APARADORAS NECESITA FABRICA de Calzado. — Delicias 2701. 2-M

APARADORA EN CALZADO FINO, necesito urgente. Recoleta 253. A-30

SE NECESITA AYUDANTA DE aparado competente. Carmen 914. 30 A

Modistas

NECESITO BUENAS AYUDANTAS para la moda. Madrid 1028. 29—a

NECESITO JARDINERO HORTELAno para el campo, con informes. Manuel Rodríguez 191. A 30

Costureras

NECESITO AYUDANTA VESTONEra. Gálvez 140. M 1.o

NECESITO AYUDANTAS DE SAStre. Sta. Isabel 014. A-29

SEÑORA QUE TIENE DOS MAQUInas de coser desea trabajar con señorita que sea competente en vestidos Andes 1945 30—A

COSTURERA SASTRE Y NIÑO aprendiz necesito. Buenos Aires 227. 29—a

VESTONERAS AYUDANTAS competentes necesito. Marcoleta 444.

PALETOCERAS Y AYUDANTAS necesitan. Riquelme 253.

COSTURERAS DE POSTIZO SE necesitan. Bulnes 642. 30-A

COSTURERAS COMPETENTES NEcesito. Rosal 391. Frente calle Cerro. 29_A

SE NECESITAN BUENAS AYUDANtas sastres que sepan ojalar. Dirigirse Cóndor 1037 30—A

NECESITO BUENAS VESTONERAS Sastrería. Merced 773 29—A

COSTURERAS, PARA ROPA BLANca, trabajo en la fábrica y a domicilio. Tratar en Dávila 663.

AYUDANTA VESTONERA NECEsito. Nataniel 763. 29-A

SE NECESITA AYUDANTA COMpetente para obra nueva que sepa ojalar. Sasatrería Errázuriz Sullivan y Cía. Bandera 179. M 1.o

SASTRERIA SOLE, SAN DIEGO 236. Necesito ayudantas vestoneras. 1.o M

PANTALONERAS COMPETENTES y compostureras necesitamos, Sastrería El Buen Gusto. Matucana 869. 1.o M

BUENAS VESTONERAS SASTRE Y compostureras obra chica, necesito. Delicias 2675.

COSTURERA COMPETENTE NEcesito, San Martín 555.

NECESITO COMPOSTURERA obra grande, chica y ayudanta, Sastrería E. López. Merced 773.

NECESITO AYUDANTE Y APRENdiza vestones, Marcoleta 444 (casa 10).

NECESITO COSTURERA ENTIENda en trajes niños Dardignac 247.

COSTURERA NECESITO, MERCED 610. 30-A

COSTURERA SASTRE NECESITA Vicuña Mackenna 660.

Varios

FUNDIDOR PARA BRONCE COMpetente necesito. Rosas 2020. 29—a

MAESTRO CERRAJERO, NECESIto. Santa Victoria 151, entre Av. Las Quintas y Seminario. A 29

RELOJERO COMPETENTE, NECEsito. San Diego 979 Joyería. A 30

PATIERO, PARA EL HOTEL VICtoria. A 29

FUNDIDORES EN FIERRO SE NEcesitan. Calle Antonio Varas 45 A

PICADORES DE LEÑA NECESITO con herramientas. Santa Isabel 148.

MATRIMONIO SIN NIÑOS, PARA servicio de hotel, necesítase. Agustinas 517.

RECORREDORES DE PISO NECEsito. José Manuel Infante 160. Providencia.

VIDRIERO COMPETENTE NECEsito. San Pablo H 3036.

NECESITO REPARTIDOR CARNIcería. Delicias 1829. 30-M

AYUDANTE CONTADOR MUY práctico, precisamos. Moigg 49. A-30

NECESITO BARNIZADOR. ALONso Ovalle 760.

BARNIZADORES NECESITO CLUB de La Unión nuevo, verse con Campos.

OFICIALES BARNIZADORES NEcesito, Bellavista 29 adentro 6, término carros Bellavista. 30—A.

TINTORERO PRACTICO NECESItase, bien competente en el ramo. Dirigirse a Casilla 4197, Valparaíso. 30—A

TALLADOR NECESITO FABRICA Serrano 398.

OPERARIOS PELETEROS NECESItamos, 10 de Julio 475.

NECESITO BUENOS ALBAÑILES Macul 3160.

MAESTROS PINTORES NECESIto, presentarse: Estación Pirque, Maestranza.

NECESITO OPERARIOS DE TALAbartería. Delicias N.o 3456. 30—A

NECESITO OFICIAL JOYERO. Conferencia 1661.

OJO RELOJEROS: ARRIENDO U- localcito. San Pablo 3260. 30—a

35.—Oficios y servicios diversos. (Pedidos y ofrecidos)

Chauffeurs

CHAUFFEUR MECANICO PARA Camión Ford se ofrece con buenas recomendaciones, Gálvez 1474. — F. S.

Peluqueros

PELUQUERO NECESITO CON HErramientas buen trabajo de firme.— Independencia 1616.

PELUQUERO NECESITO, BUEN seguro. Mapocho 3312. 29—a

NECESITO PELUQUERO, EXPOsición 816.

PELUQUERO COMPETENTE, CON herramientas necesito. Av. Matta 345. 30 A

Jardineros

JARDINEROS CON RECOMENDAciones, se necesitan 3 en la Escuela Militar. 29—A

Carreteleros y carretoneros

CARRETERO, MOZO CARNET Y recomendaciones necesito. Pinto 1991 A-29

NECESITO CARRETELERO SEPA trabajo de bodega. San Francisco 197.

NECESITO CARRETELERO RECOmendado, Monterrey. San Luis 188.

NECESITO BUEN CARRETELERO pago buen sueldo, Andes 2723.

CARRETELA BARATA, VENDO. Porvenir 358. A-30

CALUQUERO NECESITO, AVENIDA Matta 807. 30 A

CARRETONERO PARA CARRETON de golpe, con carnet, matrícula y recomendaciones, se necesita. Barraca La República, Domeyko 2354. 30—A

Cocineras

NECESITO COCINERA URGENTE. Catedral 3529. 29—a

COCINERA CON RECOMENDAción necesito. Alameda 2857.

COCINERA NECESITO. RECOMENdaciones. Prat 565. 29—a

NECESITO COCINERA Y EMPLEAda. San Pablo 2412. 29—a

COCINERA CON RECOMENDACIOnes necesito, buen sueldo. García Reyes 680. A-29

NECESITO NIÑA PARA LA COCIna. Calle Salto 1899. Recoleta. A 29

NECESITO COCINERA, SUELDO, 50 a 60 pesos. Cocinería Mapocho 2831. 29—a

NECESITA EMPLEADA PARA cocina. San Martín 456. 29—a

EMPLEADA SEPA ALGO COCINA, necesito, Baquedano 715. De 2 a 5.

NECESITO COCINERA BUEN sueldo. Eyzaguirre 1086.. Pensión. 30—a

NECESITO COCINERA, BUEN sueldo. Riquelme 844. 29—a

COCINERA CON RECOMENDACIOnes, necesito. Dardignac 312. 30—A.

NECESITO COCINERA SIN NIños para dos personas. Lira 67. 30—a

NECESITO DOS EMPLEADAS, COcina y niños. Lir 360. 29-A

COCINERA NECESITASE EN FAmilia extranjera. Pormenores: C. Rancagua 0398, esq. Condell, Providencia. 30—A

COCINERA Y EMPLEADA NIÑOS necesito. Tratar: 4 1|2 adelante.— Nataniel 1269. 29—A

NECESITO NIÑA QUE SEPA ALGO de cocina. Nataniel 54. 30—A

NECESITO COCINERA SEPA SU oficio. Moneda 1312 29—A

COCINERA RECOMENDADA PARA poca familia necesito. Brasil 123.

EMPLEADA PARA LA COCINA REcomendada necesito. Santo Domingo 2938 29—A

EMPLEADA PARA COCINA Y UNA para piezas y que sepa algo de costura. Casa extranjera, necesita. Rosas 2222. A 29

COCINERA FORMAL, AGIL, LIMpia, cama adentro. $ 45, cuatro personas. Claras 720. A 30

COCINERA SIN NIÑOS, TRAIGA informes, necesito, para tres personas. Sueldo $ 80. Madrid 919. 29 A

NECESITO COCINERA, 21 MAYO 859. A-29

$ 70 PAGO POR BUENA COCINEra .Angamos 359, entre Maestranza y Lira. 29-A

AYUDANTA COCINA COMPETENte, niña para las mesas necesita Pensión Los Copihues. San Pablo 3327. 29_A

COCINERA NECESITO. SAN DIEgo 949. 30-A

COCINERA NECESITO, FRANklin 1039. 29_A

COCINERA RECOMENDADA POCA familia, buen sueldo, necesítase. Bezanilla 1750. 29—A

COCINERA SIN NIÑOS, PUERTAS adentro, necesita Agencia de "La Nación". San Pablo 2530. 30—A

SE NECESITA AYUDANTE COCIna con buenas recomendaciones, Hotel Alameda. Exposición N.o 10.

COCINERA NECESITO. ARTURO Prat 1392. 29—A

NECESITO AYUDANTA COCINA competente, y de piezas para hotel, puertas adentro. Recomendadas. — Merced 760. 1.o-M

COCINERA RECOMENDADA SIN niños necesito. Olivos 820. 1.o-M

EMPLEADA PARA LA COCINA necesito en Av. Matta 1560. Pago buen sueldo. 1.o-M

COCINERA PARA POCA FAMILIA necesito. Echaurren 109. M-1.o

COCINERA RECOMENDADA, POca familia, necesito, Irarrázaval 2150. A-30

COCINERA RECOMENDADA NECEsito calle del Carmen 139. Buen sueldo. Hora de 9 a 1 P. M.

NIÑA JOVEN QUE SEPA COCINA se necesita. Cumming 332. 3—M.

COCINERA, NIÑA MANO NECESIto, prefiero madre con hija, informes Delicias 1416.

EMPLEADA PARA COCINA, PUERta afuera, necesítase. Catedral 1049 30—A.

NECESITO COCINERA PAGO buen sueldo. San Francisco 697. 1.o—Mayo

AYUDANTA DE COCINA DE HOtel con puertas adentro, necesita Ahumada 149.

NECESITO COCINERA CON NIÑA grande para niñera. Vicuña Mackenna 1204.

NECESITO COCINERA REGULAR edad. Delicias 522. Talabartería.

NECESITO AYUDANTE DE COCIna. Delicias 1626.

AYUDANTE DE COCINA Y UN mozo para aseo se necesita. Grand Hotel, Galería Alessandri. 30-A

COCINERA NECESITO ARTURO Prat 615. 30 M

COCINERAS, SUELDOS DESDE 50, 60, 70, 80, 100 pesos; niñeras, 60; piezas, 70; comedor, 60 y varias niñas y muchachas de 16 años para todo servicio, Matrimonio solo. Acudan todos los días a las Agencia Empleos tiene siempre buenos sueldos y buenas casas. Se le da pensión y alojamiento a las empleadas de provincia. Kiosco 37. Alameda, frente España.

COCINERA RECOMENDADA NEcesito, buen sueldo. Poca familia, calle Pérez Valenzuela 242. Providencia. M-1.o

NECESITO AYUDANTA COCINEra competente, puertas adentro, sueldo $ 60. Brasil 79. A-30

COCINERA NECESITO, SAN FRANcisco 106.

NECESITO EMPLEADA QUE SEpa la cocina. Vicuña Mackenna 527.

COCINERA NECESITASE CON recomendaciones. García Reyes 736. 29—a

NECESITO COCINERA, PAGO buen sueldo, San Francisco 1604. 3 M

COCINERA Y NIÑA COMEDOR Necesito, San Alfonso 75.

Lavanderas

LAVANDERA PARA TRABAJAR dos horas todos los días, necesítase. Coquimbo 823. 29—A.

SE NECESITA BUENA ALMIDONAdora, $ 24 semanales, San Pablo 1267. 29-A.

COMPAÑIA 1360, NECESITASE lavadora platos, puertas adentro, sin niño. A-30

NECESITO BUENA POSTICERA, Dardignac 306. 29-A

APLANCHADORAS PARA TINTOrería necesito. Pago bien. Libertad 256. A 30

SE NECESITA UNA LAVANDERA y una costurera por día. Santiago 224.

POSTICERA Y APLANCHADORA doblez necesita Santo Domingo 592. Lavandería.

PLANCHADORAS PRACTICAS tintorería, ganarán ocho a doce pesos. Trabajo permanente, presentarse inmediatamente. Camilo Henríquez 644. 1.o M

NECESITO APLANCHADORA, $ 3 tarea, Castro 278, casita 10.

NECESITO MOZO BUENAS RECOmendaciones. Morandé 680. 30—A

LAVANDERAS NECESITANSE, Alameda 456.

APLANCHADORAS DOBLEZ NECEsito, Maipú 419. 30-M

Niñeras

EMPLEADA PARA NIÑERA NEcesito. Sazié 2363. 30-A

NIÑERA EXTRANJERA, DE PREferencia inglesa o francesa, para llevar a Viña del Mar, con buenas recomendaciones, se necesita. Monjitas 738. 1.o—M

SE NECESITA UNA NIÑERA CON recomendaciones, tratar en Catedral 1425.

MOZOS NECESITO COMPETENTES, muy buen sueldo. Oficina República 22.

SE NECESITA NIÑERA FORMAL. San Pablo 2549. 29—a

Mozos

MOZO FORNIDO PARA BODEGA que sepa embalar, se necesita. Presentarse de 6.30 a 8 P. M. Rosas 2678. A 30

SE NECESITA MOZO, BUENAS REcomendaciones. Alonso Ovalle 1590.

NECESITO MOZO CON BUENAS recomendaciones. Puertas adentro.— A. Barroso 644. 30-A

MOZO AGIL ALMACEN, CARNICEría Exequiel Fernández esquina San Gregorio Ñuñoa.

MOZO Y DOS NIÑAS PARA LAS mesas necesito. Sama 1076.

MOZO NECESITO. CHACABUCO 16—A.

Empleadas de mano

APURA BUENA NIÑA PARA MANO y cocinera. Buenos sueldos. Vergara 453. A 29

EMPLEADA PARA LA MANO CON recomendaciones necesito, buen sueldo. García Reyes 680. A—29

NECESITO EMPLEADA PUERTAS afuera todo servicio, buen sueldo Sama 1540. A-30

NECESITASE EMPLEADA DE MAno para campo. Tratar: Santo Domingo 1457. A-29

EMPLEADA PARA COMEDOR necesito. Riquelme 33. De 3 a 5. 29—a

EMPLEADA PARA LA MAÑO, CON recomendaciones necesito, buen sueldo, Lira 985. 30 A

EMPLEADA SE NECESITA. Echaurren 87.

NIÑA DE MANO POCA FAMILIA, buen sueldo. Parque Forestal 342.

NECESITO NIÑA PARA LA MANO sueldo $ 80, Avenida Pedro Valdivia 831. 1.o—M.

EMPLEADAS DE COMEDOR Y PIEza, necesítase. Bandera 236.

NECESITO EMPLEADA PARA COmedor. Copiapó 1315. M-1

NIÑA PARA ATENDER COMEDOres necesítase. Copiapó 1315.

EMPLEADA PIEZAS BIEN RECOmendada necesítase. Moneda 1324.

Varios

NECESITO AMA DE LECHE. Manzano 393. A-29

NIÑA PARA EL SERVICIO NECEsito. Toesca 3570. A-29

LA "SOCIEDAD UNIVERSIDAD LIbre Rodolfo Venegas Salas". Plazuela Santo Domingo, teléfono 5193. ruega vengan a pedirle empleadas, empleados para el comercio y casas particulares. M 1.o

NIÑO PARA TRABAJO LIVIANO se necesita. Bulnes 643. 30-A

SE NECESITA LLAVERO PARA el campo, se exige muy buenos informes. Tratar: de 1 a 3 en Santo Domingo 760. 30—a

NECESITO NIÑO REPARTIR VIANda, Sama 1540. A—30

NECESITO EMPLEADA. GENEral Urriola 661. 29—a

REPARTIDOR DE FRUTOS DEL país con carnet y matrícula, necesito Suble 750 29—A

EMPLEADA RECOMENDADA NEcesito, Arturo Prat 526. M 1.o

EMPLEADA CON NIÑITA DE 8 A 14 años para que hagan todos los quehaceres de casa inclusive lavar las ropas, necesita caballero viudo con un niño. Presentarse ambas en la tarde calle Bravo 640. Providencia entrar por José Manuel Infante. 29—A

NECESITASE BUEN AAMA DE LEche primeriza. Buenas recomendaciones. Esmeralda 636 30—A

SE NECESITA NIÑA PARA TODO servicio a persona sola, en Serrano 439. A 29

PELETERA OPERARIA COMPEtente necesito Peletería Rosas 2222

NECESITO EMPLEADA SIN NIÑO. Tratar Prat 1785. A 30

EN EL MERCADO CHILE, SANTA Rosa 192, se necesita un joven sin pretenciones, que sepa algo para despachar. José Aniceto Barrios. A 30

PREPARADORA COMPETENTE EN sombreros se necesita. San Diego 325. 29 A

NECESITO EMPLEADA PARA EL servicio de mano. Catedral 2982, de 1 a 6 P. M. A 30

NECESITO SIRVIENTA MANO. Puente 508. 29_A

REPARTIDOR DE PAN COMPEtente y formal necesito, luego. Panadería Francia. Cóndell 1654. 29A

NECESITO EMPLEADA, DELICIAS 2266. 30 A

NIÑO RECOMENDADO NECESITO prefiero haya trabajado fábrica o taller calzado. Chacabuco 952. 29 A

NECESITO CARBONERO Y HAcheros para explotación cerca de Santiago, San Pablo 3056. 29 A

RELOJERO OFICIAL NECESITO, Chacabuco 7-A. 30-A

PICADOR DE LEÑA CON SUS HErramientas, necesito. Pinto 1991. A-29

NECESITO EMPLEADA DE PIEzas con informes. Manuel Rodríguez 151. A 30

NECESITO EMPLEADA PARA TOdo servicio, poca familia, buen sueldo. Santo Domingo 1443.

SE OFRECE UNA SEÑORA PARA cuidar casa o puesto de pan, buenas recomendaciones. Gálvez 132. P. C.

OFRECESE PIANISTA PARA BIOgrafo o pastelería, para aquí o para afuera. Nataniel 1230.

NECESITO EMPLEADA PARA LA casa. Andrés Bello 349.

SEÑORA DECENTE NECESITO Para compañera. Tratar: 2 a 4. —García Reyes 82.

SE NECESITA UN EMPLEADO para atender chanchería. Merced 812. M-1.o

EMPAQUETADORA SAL NECESIto. Sucre 4008.

MUCHACHO DE 14 A 16 AÑOS, NEcesito. Prat 157.

NECESITO EMPLEADA TODO SERvicio para dos personas. Sueldo $ 50 Avenida Matta 1502. 1.o—M.

NECESITO NIÑO DE 12 A 15 años con recomendaciones, Panadería Santa María. La Cisterna. 30—A.

SE NECESITA MATRIMONIO, ella para la cocina él para mozo con servicio militar. Fábrica de Cartuchos. 30—A.

NECESITO COPERO. BANDERA N.o 243.

CORTADOR DE CARNES, RECOmendado, necesito, presentarse de 10 a 6 Marín 105. 30—A.

NIÑO PARA MANDADOS NECESIto con recomendaciones. Brasil 634. 30-A

PEGADORES DE CARTELES Y afiches necesita la Sociedad Bach, Morandé 291, oficina 21., de 11 a 12 A. M.

NECESITO MARQUERO PARA sommiers, San Pablo 2165. 1.o-M

PINTORES NECESITO DOS, CAlle Londres 77.

NECESITO DOS NIÑAS HONRAdas para servir a la mesa. Buen sueldo. Copiapó 1439. 1.o-M

PREPARADORA Y AYUDANTA muy competentes sombreros señora necesito. San Isidro 345.

NECESITO NIÑO PARA ASEO DE oficina, Moneda 875.

EMPLEADA PARA PIEZAS NECEsitan, Tarapacá 1019.

EMPLEADA COMPETENTE, NEcesítase. Agustinas 1268. 30-A

NIÑA PARA EL SERVICIO, Sueldo, cuarenta. Necesítase. Agustinas 1930.

NIÑO DE 10 A 12 AÑOS NECESITO Bandera 137.

DOS OCUPACIONES: NIÑO ASEO para comedor necesito, Vicuña Mackenna 660.

SEÑORA PARA QUEHACERES puertas afuera necesito. San Francisco 1390.

NECESITO UN MAESTRO CHANchero, competente, San Diego 359.

NIÑA PARA AYUDAR QUEHACEres poca familia, se necesita. Molina 402.

EMPLEADA PARA AYUDAR COmedor, piezas necesito, $ 50 sueldo Avenida Matta 586. Frente a San Isidro.

NECESITO BUEN CORTADOR PAra carnicería. Rosas 2525 30—a

NECESITO JOVEN PARA MESON que sepa de cantina. Exposición 30.

NECESITO NIÑA PARA EL FREgado, puertas adentro. Sueldo $ 45. Brasil 79. 30—a

NECESITO NIÑA PARA PIEZAS con buenos informes. Chacabuco 14. 30—A

MUCHACHO JOVEN RECOMENDAdo para aseo y mandados necesito. Depósito Galletas de Mac-Kay, presentarse de 12 1|2 a 2. — Monjitas 875.

FAMILIA SIN NIÑOS NECESITA empleada para las piezas. Bilbao 15.

PULIDOR COMPETENTE NECESIto. Taller de niquelar, Brasil 27 B.

SE NECESITA NIÑA PARA LAS piezas, puertas adentro, buenas recomendaciones, sueldo $ 45 y propinas. Brasil 70.

SE NECESITA UNA AYUDANTA para quehaceres de casa. Brasil 57.

BOLETEROS NECESITA EL TEAtro Colón.

EMPLEADAS PARA LAVANDERIA necesita la Casa Mayo, Portal Fernández Concha 962. A-30

NIÑO MANDADOS, QUEHACERES casa, necesítase, Calle Rogelio Ugarte 1117. 30—A.

EMPLEADA QUEHACERES CASA necesítase. Calle Rogelio Ugarte 1117. 30—A.

LAVADO AUTOS, MUCHA AGUA. Marín 44. 1.o M

MUCHACHONA, 18 AÑOS, PARA la mano, de una persona, $ 30, Claras 720. 30 A

NECESITO CORTADOR COMPEtente, en carnicería, Irarrázaval 1314. 1.o M

NIÑO RECOMENDADO NECESITO Presentarse en la tarde con sus padres. Morandé 450. Oficina 27.

SEÑORA O NIÑA AYUDANTE COcina, niñas buena presencia, servicio comedor, necesito Mercado Central, puesto 8.

NECESITO EMPLEADAS RESTAUrant Independencia 375. 30 A

NECESITO EMPLEADO O EMpleada competente para pastelería, y dos ayudantes dulceros. — Puente 626.

SE NECESITA UN FURRIEL REgimiento Cazadores. 30-M.

NIÑA PARA FRUTERIA NECESIto puertas adentro. San Diego 1685.

NIÑO PARA MANDADOS NECEsita con buenas recomendaciones. Peletería. Agustinas 1076.

NECESITASE, HOMBRE SOLO, mayor, cuidar quinta. San Diego 2102.

36.—Pensión en familia

FAMILIA ARRIENDA MAGNIFIcas piezas con pensión. Alameda 2314. 13 M

EN CASA DE FAMILIA ARRIENdase magnífica pieza con pensión. — Buena instalación de baño. Benavente 686. A- 30

FAMILIA EXTRANJERA OFRECE piezas o departamento con buena pensión. Santo Domingo 1219. 29—A

EN CASA PARTICULAR ARRIENDA pieza con pensión a matrimonio o persona sola. Rosas 2857. A-30

EN CASA ESPACIOSA, SIN ALTOS arriéndanse lindas piezas con muebles, con o sin pensión, casa familia. Catedral 1867. A 30

PIEZA CON O SIN PENSION, FAmilia honorable. San Pablo 1419. 3—M

CABALLERO SOLO, BUSCA PENsión de familia con pieza amoblada y baño, cerca de calle Matucana. Contestar Andes 3807. 30—A.

PIEZAS Y PENSION DE FAMILIA precios bajos en Cóndor 1359.

ARRIENDO PIEZA CON PENSION. San Ignacio 169. 29—a

CASA DE FAMILIA DA BUENA pensión de mesa. Prat 325.

CASA HONORABLE PROPORCIONA pieza, pensión. Prat 226. 1.o-M

ARRIENDO PIEZAS CON PENSION con o sin muebles, en casa de respeto Santa Rosa 82. A-29

FAMILIA RESPETABLE OFRECE buena pieza con pensión. Catedral 3429. 30-A

ARRIENDO PIEZA CON PENSION, casa familia. Bascuñán Guerrero 671

PENSION OFRECE FAMILIA HOnorable. Huérfanos 2136 30—A

CASA DE FAMILIA ARRIENDA un departamento a matrimonio, con pensión. Vergara 664. 29—A

JOVEN INGLES NECESITA PIEza y pensión, casa familia extranjera, con baño, central. Indicar precio: J. M. C. Correo Central. A 30

DEPARTAMENTO CON PENSION, arriendo casa de respeto, Matucana 861. 1.o M

FAMILIA OFRECE PIEZA CALLE con pensión. Recoleta 287. 30-M

SEÑORA ARRIENDA PIEZA ELEgante amoblada, con sin pensión. San Diego 210 1.o-M.

FAMILIA HONORABLE RECIBE pensionistas, barrio central. Bezanilla 1317. M-1.o

EN CASA DE FAMILIA ARRIENdase pieza con pensión. Bandera 236. 1.o -M.

FAMILIA CORTA: A MATRIMOnio doy pensión, buenos muebles y comida. Pedregal 38.

CASA HONORABLE, PIEZAS PENsión. San Diego 262. 30 A

FAMILIA OFRECE PIEZA AMOblada con pensión. Manuel Montt 2510. 30—A

FAMILIA OFRECE PIEZAS CON pensión, calle, interiores. Arturo Prat 34. 3 M

FAMILIA HONORABLE ARRIENda pieza con pensión. Cochrane 226. 30 A

38.—Préstamos e hipotecas

DINERO FACILITO SOBRE HIPOteca, interés 9 por ciento anual. Daniel Laurel. Huérfanos 1235. 13 M

PRESTO DINERO POR PEQUEÑAS cantidades en barrio Matadero o Comuna San Miguel. Indíquense garantías. Casilla 7046. Correo 7. A—30

DINERO AL MAS BAJO INTERES facilito sobre hipotecas, Julio Pellissier. Morandé 883. A-29

PRESTAMOS CON GARANTIA HIpotecaria es la mejor y la más segura inversión del dinero. Ofrezco a los capitalistas colocación inmediata. Garantías de primera clase. Huérfanos 1153.—José Luis Silva. 30-A.

$ 60,000 TENGO ENCARGO PARA colocar en hipotecas. Adriazola. Galería Alessandri 26. 30—a

8,000, 10,000 y 20,000 TENGO LIStos para colocar sobre buenas hipotecas. Necesito 35,000, 45,000, 55 mil, 100,000 y 120,000, con excelentes garantías hipotecarias. 34 Bandera Aníbal Labarca Feliú.

$ 8,000 NECESITO, PRIMERA HIpoteca, sin agente. Celso Rodríguez R. Correo Central. 30—A

DINERO A INTERES PROPORciono, negocios rápidos, en partidas hasta $ 5,000. Santa Rosa 583. A-30

40.—Profesionales

MATRONA GINECOLOGISTA. — Partos y curaciones. Se reciben pensionistas. San Diego 956. M-7

JUICIOS CRIMINALES, CIVILES posesiones efectivas, nulidades de matrimonios, cobranzas etc. atiende diariamente el abogado Jaramillo Arteaga, anticipando fondos según convenio. Consultas gratuitas. Huérfanos 1923, oficina 7. 13 M

REFACCIONES EDIFICIOS, PREcios convenientes. V. D. C. Nataniel 1451. 30_A

ZURCIDOS INVISIBLES, NOTABLE zurcidor japonés Especialista único especialidad en viraduras, transformaciones. Son perfectas. San Diego 228. Teléfono 667. Mayo-2

CONDOR 1158. CASA ANTIGUA única especialista zurcidos invisibles. Jerseys viraduras, hechuras transformaciones garantidas. M-4

ESPECIALISTA EN SOBRETODOS modernos, San Diego 307, altos. Recibe hechuras. Corrige abrigos defectuosos. A 30

SASTRERIA M. ULLOA. ROSAS 1312. Corte inglés y americano. Trabajo y materiales de primer orden. Recibe echuras desde $ 90.

SE RECIBEN HECHURAS TRAJES hombres y señoras se limpian y se aplanchan trajes a vapor precios muy económicos. Cóndor 1037 30—A

PROFESIONAL EXTRANJERO, NEcesita capitalista con $ 15 a 30.000 o más, para negocio nuevo, seguro de mucho porvenir, ramo fotográfico. Utilidades 50 a 80 por ciento, según capital. G. L. Casilla 166.

AL Sr. SARMIENTOS, ANTIGUO profesor de Zoología Instituto Quillota, lo necesita Zacarías Elfar, Santa Mónica 1993, Casa 1.

VIDRIOS COLOCO DOMICILIO, arreglo claravoyas, atiendo cartas: Antonio, Correo Central, Clasificador 164. 1.o—M.

LAS PERSONAS PERJUDICADAS con el siniestro de la Caja de Crédito Popular, que no hayan podido rescatar sus prendas, les atiende diariamente el abogado de la oficina 10, Compañía 1034, a fin de hacer efectiva la indemnización del valor de las especies, contra dicha Caja. Debiendo los interesados presentar los boletos de empeño correspondientes.

41.—Prendas de vestir. (Compra y venta

ROPERIA LA VEGA. ANDRES BEllo 694, ofrece en baratura ternos ambos, paletoes, pantalones, sombreros, calzado. Todo desinfectado N|O

DIRIJASE DIRECTAMENTE A "LA Cantábrica", Esmeralda 863, al llegar 21 de Mayo. Encontrará inmenso surtido en ropa nueva y usada para caballeros y niños. En zapatería, sombrería, tenemos un surtido completo. Visite nuestras grandes liquidaciones en camisería. N|O

ROPERIA ANDRES BELLO NUMEro 601, esquina Recoleta, ofrece ternos, paletoes, ambos, pantalones, ternos de niños, sombreros, calzado precios baratísimos, todo desinfectado. N|O

LA CASA VERDE REALIZA TERnos, ambos, paletoes, botines, sombreros, facilidades de pago. Sección mantos, corte de moda. Esmeralda especial de abrigos y ternos fla- 817. Al llegar a San Antonio. N|O

VENDO TRAJES, ABRIGOS, SEñoritas, caballeros. San Francisco 648. 30—a

EN MATUCANA 550 ENCONTRArá usted la mejor ropa para señoras, caballeros y niños. 29—a

VESTIDOS POQUISIMO USO ABRIgos, sombreros, vendo de ocasión recibo hechuras vestidos y sombreros. Castro 675. 3—M.

VENDO DE OCASION SOBRETODO flamante, negro, sombreros de paño V. Lastarria 47. 30—A.

42.—Personas buscadas

EN CARMEN 902, NECESITO AL caballero que fué a probar la góndola que está en venta, el Sábado 25 del presente. A 29

NECESITASE URGENTEMENTE a Eudosia Guzmán de Salinas, Cocinero Eulogio Sánchez. Chacabuco 423.

SE NECESITA AL CHOFER BENjamín Tudela, en Moneda 3880. — L. Martínez. 30-A

43.—Profesionales pedidos y ofrecidos

ADMINISTRADOR DE FUNDO ACtualmente ocupado, con larga práctica, especialista en viñas, arboledas, plantaciones, esparragueras, cultivos, recomendaciones lo mejor, Moneda 2439. A-29

FARMACEUTICA REGENTE, NEcesito. Independencia 408.

FARMACEUTICA NECESITASE, San Felipe. Datos, Herrera 516. 29—a

BOTICA NECESITO FARMACEUTIco. Delicias 3596. 30 A

44.—Remates

65,0000 VENDO CASA UN PISO, UN paso Vicuña Mackenna y tres cuadras Alameda, cal y ladrillo, estucada el frente, hall, salón, comedor, 4 dormitorios gran pieza toillette completa, al lado de los dormitorios, dos patios mosaicos, cocina estilo moderno, dos piezas para empleadas y W. C. Se vende con la pieza toillette completa y cocina de gas instalada. Debe Caja de Ahorros $ 25,000, la casa es especial para familia extranjera, construcción primera clase, moderna, muy asoleada, buen aire, alcantarillado, gas industrial, luz eléctrica y campanillas eléctricas, todo flamante. Tratar: Donoso, Agustinas 1153

REMATE ALMACEN ABARROTES. San Pablo 1339. Hoy a las 2 P. M. por viaje de su dueño, remataré al mejor postor: Instalaciones completas con derecho al local, romana, balanzas, molinillo, vidrieras paradas, tendidas, frascos, depósito, chuicos, damajuanas, barriles. Variado surtido de abarrotes, aceite fino, conservas importadas, nacionales, té Santa Filomena, frutos del país, enlozados, cristalería, porcelanas, paquetería. Reloj de campana, varios muebles. Acéptase oferta en un solo lote. Existencia 5 mil pesos.—Juan Campanella y Cía. Eyzaguirre 658.

REMATE PASTELERIA Y NEGOcio abarrotes, Sábado 2 Mayo, calle Nataniel 53, a las 2 P. M. Hay: dos grandes vidrieras paradas de dos compartimentos, dos vidrieras especiales para cigarrería, vidrieras tendidas, mostradores, sillas, mesas redondas, sofá, muebles, paragüero, plantas, palmeras, mesa cocina, útiles cocina, servicio, platos, pocillos, pedestales, cuadros, conservas, licores. Se admite ofertas en un sólo lote con o sin derecho al local, sólo hoy y mañana.—Recibo consignaciones.—Arturo Sánchez O., martillero.—Ordenes a Matucana 717-B.—Monjitas 845. Sábado detalles más completos. 30—a

45.—Rodados, accesorios y caballos. (Compra y venta)

$ 150 VENDO CABALLO DE TIRO solo, Irarrázaval 1314 30—A

VENDO DOS RICOS CABALLOS tiro solo, San Gerardo 862 29—A.

COMPRO CABALLO GRANDE, TIro solo. Independencia 536.

SE VENDE UN CAMION DE CUAtro ruedas nuevo, con caballos.— Suble 1055. 29—a

VENDO VARIOS CAMIONES CON caballos, galpón con fierro galvanizado y una partida de carbón. Andes 3737. A-30

BICICLETA FLAMANTE VENDO de ocasión. Teatinos 777. 1—m.

CARRETELA POCO USO CON ARneses, caballo vendo San Ignacio 1803 1—A

MONTURAS CHILENAS VENDO desde $ 100. Chiloé 1375, teléfono 203. 6-Mayo

ARNESES PARA COCHECITOS Desde $ 140, para carretela desde $ 160, vendo. Chiloé 1375. Teléfono 203. 6-M

VENDESE UNA CARRETELA CON un caballo, Esperanza 1055. 13 M

DE GRAN OCASION VENDO FLAmante camión dos ruedas con caballos y arneses, otro usado. verlos y tratar: Av. Ecuador 4226 31-3.

SE VENDE DOS CARRETELAS perfecto estado con caballos tiro solo y nuevos. Suble 1055. 29—a

COMPRO CARRETELA FIRME para reparto frutos del país y caballo de tiro solo. San Pablo 4500. 30—a

NECESITO CON URGENCIA UNA carretela o una carretela camión con resortes y eje importados con buena carrocería y buen caballo, pago buen precio. San Pablo 4500 1.o—M

COCHE DOS RUEDAS APERADO vendo Avenida Manuel Montt 1677

VENDO CARRETON APERADO con caballo, San Diego 1418. Vendo carretón golpe en perfecto estado con apero. San Diego 1418. 30-A

OCASION: VENDO UNA CARRETEla con tres caballos, con reparto abarrotes y licores dejar una utilidad comprobada de dos mil pesos mensuales, se da a prueba y un camión de dos ruedas, nuevo. Tratar: Cinco de Abril 3479. A-30

VENDO LINDO COCHECITO CON llantas de goma y arneses. Marín 46. M 1.o

VENDO CARRETELA GRANDE, firme, ferretería importada, carga pesada. Maruri 451. 30 A

COCHE AMERICANO BORDEAU se vende. Santo Domingo 1307. 1.o-M.

VENDO CAJA CARRETELA, NUEVA S. Pedro 1446. 1.o—M.

VENDO CARRETELA CASI NUEva, con arneses. Tratar: de 8 a 3. Victoria 726. 30—A

VENDO OCASION CARRETONCIto mano. San Diego 106. 30-A

VENDESE CARRETELA APERADA con o sin caballos, grande, firme, especial para reparto de bodega o almacén, útiles de verdulería. Calle Cuevas 1363. 30 M

VENDO DE OCASION CARRETON arenero, con aperos y caballos muy buenos, Tratar Inglaterra 1496. 30 A

COMPRO DE OCASION UN BREAK en buen estado y dos caballos. Conferencia N.o 374. 30—A

OCASION VENDO REGIA BICICLEta. Delicias 3147. Sombrerería. 30—A

AMERICANO PARA VIAJE, Breack dos y cuatro ruedas. Faetón Vis a Vis, cabrita, Dod-cart. Vendo barato. Avenida España 47. 30—A

CARRETELITA CABALLO Y ARnés para reparto liviano, casi regalado. Sargento Aldea 1340.

47.—Servicios y cosas útiles para señoras, señoritas, hombres y niños

SOBRETODOS CABALLEROS, JOvenes, niños realizamos. Vicuña Mackenna 1080. M-15

VESTIDO SOBRE MEDIDA, TRAIgan ustedes sus telas a Maison Imbert: Modistas competentes, precios módicos. Mosqueto 456. 23-M

SE CORTAN MELENAS GARCONNE o recta, $ 2.00; ondulación, 2.00; rizar, 2.00. Peluquería García. Chacabuco 13. A-29

$ 2 POR CORTAR Y ONDULAR MElena, conforme últimos modelos "Elena Tebet" casa particular en altos, Echaurren 71. M 3

MODAS. SE RECIBEN HECHURAS, precios módicos. Nataniel 1506 A. M 1.o

CORBATAS DE SEDA A PRECIO fuera de competencia. Fábrica de Tejidos de Seda. 21 de Mayo 845. 8-M.

PRAT 212, CONFECCIONASE TRAjes sastre, abrigos, vendo trajes facilidades pago. M-8

SE ARREGLAN TERNOS Y SOBREtodos y se viran y se limpian toda clase de ropa de hombre. Sama 1757 Casita N.o 3. 30—A.

VENDESE BARATISIMO LINDO surtido objetos regalo y fantasía, recién llegado de Europa. Catedral 3040, residencia particular. 30-A

BUFANDAS DE SEDA TEJIDO ESpecial, venta por mayor. Fábrica de Tejidos de seda 21 de Mayo 845. 3-M

YERSE DE SEDA POR MAYOR. Fábrica de Tejidos de Seda. 21 de Mayo 845. 8_M

MODAS. MERCED 610, CORTE Elegante, trabajo esmerado. Trajes abrigos, rapidez entrega. 30-A

SOMBRERERIA: HECHURAS Y transformaciones, por 8 pesos. San Pablo 2594. 1—m.

52.—Socios capitalistas e industriales. (Pedidos y ofrecidos)

PARA FABRICA DE JABON Y otros anexos con buena clientela mayorista necesito un socio comanditario con diez mil pesos capital para aumentar la producción y darle más movimiento. Escribir: Casilla 1354, Central. A-29

$ 20,000 CON BUENAS GARANTIAS necesita industria establecida ofertas casilla 6583. 30 A

PARA NEGOCIO INDUSTRIAL, NEcesítase socio con $ 30,000 en efectivo, garantizándole utilidad de 3,000 pesos mensuales. — Casilla 1048. 30-M

$ 4,000 Y TRABAJO PERSONAL aportaría a negocio establecido. H. Casilla 3402. 30—A.

DISPONGO DE $ 2,500 PARA INdustria o negocio comprobado. Matucana 869. De 4 a 6 P. M. M-30

53.—Ventas varias

CARBON ESPINO DE 60 KILOS: $ 14.50, con saco, leña monte, muy seca $ 10.50 quintal, vende Exposición 300. Teléfono 112, Estación.

CALIFONTS A LEÑA SOLIDOS, garantidos, verlos funcionar, fábrica, Chacabuco 5. 30 A

QUESOS DE LAS MEJORES MARcas y variadas clases mantequilla del Sur, frescas, al más bajo precio, ofrece por mayor y menor, el Gran Depósito El Toro, 21 de Mayo 879 Teléfono 5128. 12-M

VENDO UNA COCINA ECONOMIca. Cueto 535. 29-A

CHICHARRONES SIN APRENSAR compro constantemente. Pedro Lagos 1063 5—M

PARA TALABARTEROS VENDO materiales, Eulogio Molina. Chiloé 1375. 6-Mayo

METALES VIEJOS, COBRE, PLOmo, bronce, estaño, etc., compro, pagando el mejor precio. Avenida La Paz N.o 2. M 5

COMPRO DE OCASION PISTOLA Browning calibre siete. Juan Vicuña 1405. 29—a

COCINA FRANCESA, BUEN ESTAdo, dos hornos, vendo. Tratar: Unión Americana 336. 30—A

¡OCASION UNICA! VENDO GUANtes de box, en 20 pesos, perfecto estado. Tratar de 12 1|4 a 2 P. M. Catedral 1867. 30—A

GANGOCHOS Y RETOBOS COMPRO al mejor precio. V. Manuel 1980. 3—M

COMPRO BOTELLAS VACIAS, grandes pequeñas partidas. Doce Febrero 72. A 29

ROMANITA 130 KILOS, VENDO, Av. La Paz, 15. 30-A

VENDO DE OCASION TINA BAño fierro enlozado 350 pesos; escritorio cortina, 375 pesos; aparadores, mesas comedor, servicio lavatorio y gran cantidad fierro enlozado. Santo Domingo 936.

3,000 KILOS RECORTE PAPEL Y 500 kilos de sunchos vende la imprenta Echeverría. San Diego 1233.

VEN 100 TAMBORES GARBANIZAdos, cavidad, 400 litros, cada uno. — San Diego 1418. 30-A

LEÑA ALAMO 300 PALOS GRANdes 1.80, carbón Chicauma, 48 kilos saco $ 9.50. Mapocho 3001. M-1

VENDO UN LOTE DE CALZADO fino de señora. San Alfonso 568.

BORAX, BICARBONATO DE SOda, jabón polvo, carbonato soda y amonio por partidas grandes, compro. Cumming 818. M 1.o

ROMANA 500 KILOS VENDO GRAN ocasión, Avenida Condell 820, al llegar a Bilbao.

DE OCASION SE VENDE COCINA económica en calle Doctor Brüner 663. 1.o—Mayo

ROMANA NUEVA 2200 K., VENDO ocasión. Bulnes 216. 1.o—M.

GRAN OCASION VENDO HERRAmientas un lote para carpintería. San Pedro 1446. 30—A.

PIPAS VIAJERAS REALIZANSE. Chiloé 2035. 3—M.

DE OCASION S EVENDE ESCOPEta fina cierro Griner c|16. Santa Isabel 354, entre Lira y Maestranza.

VINO AÑEJO, BODEGAS RECOleta Dominica. Depósito General, Olivos 730. 1-M

VENDO COCINITA GAS, LINDAS copas champaña, mesas, cortinas. 21 Mayo 843. A-30

FONDO GRASERO, JABONERO fierro inglés, vendo, tratar: en la tarde: Morandé 450, oficina 27.

OCASION: CARBON, LEÑA, UTILES carbonería y verdulería. Camilo Henríquez 889.

VENDO VINAGRE ROSADO Y PIpas vacías. Dolores 242. 30—A

¡OJO! VENTA PERMANENTE TInas de madera todas dimensiones, para plantas a precio sin competencia a criaderos, por mayor gran descuento. Libertad 18.

IMPORTANTE: JARDINERAS, TInas, pedestales de lujo vendo precio sin competencia. Libertad 18.

OPERARIOS SASTRES COMPRAventa toda clase de materiales, sastrería Urzúa. Moneda 8 48. 30-A

COMPRO CAJA FONDO CHICA, Delicias 2500.

COMPRO BOMBO CONFITERO, moldes y máquina para caramelos. Esperanza 9. 1.o M

VENDO FIERRO REDONDO, DE ¼ a 1 pulgada, a 0.50 el kilo. 10 de Julio 450. 1 M

COCINA ECONOMICA 3 PLATOS completa, $ 110 vendo. Sargento Aldea 1340.

54.—Venta de casas

85.000 PIO NONO 199. ESQUINA Andrés Bello, véndese chalet recién terminado. Tratar de 12 a 1 en el mismo chalet. A 29

$ 23.000 VENDO CASA CONFERENcia 1488 Tratar Unión Americana 318 30—A

VENDO PROPIEDAD DE RENTA de construcción muy buena y de mucho porvenir, ocupada por muy buena gente, todos al día, produce actualmente al año $ 13.140, estando arrendada muy barato, la vendo únicamente por apuro, precio de ocasión. Tratar: con su dueño, Avenida Subercaseaux 319. 30—A

$ 100,000, AVENIDA LOS LEONES, esquina muy bien situada, vendemos bonito chalet dos pisos dependientes. Construcción nueva, cal y ladrillo. Superficie 1,200 m2. Facilidades pago. Jaramillo y Ovalle. Agustinas 1217. 29—A

$ 160,000 LIRA, PROXIMO DIEZ de Julio, vendemos dos espléndidas casas con salida a Madrid y sitio 00 m2. Deuda hipotecaria. Facilidades pago. Jaramillo y Ovalle. — Agustinas 1217. 29—A

$ 120,000 AVENIDA ESPAÑA, CER. Alameda, vendemos buena casa, dos pisos, independientes. Renta 12 mil pesos anuales. Deuda hipotecaria. Facilidades pago. Jaramillo y Ovalle. Agustinas 1217. 30—A

LOS LEONES, 70 METROS PROVIdencia, vendo bonito chalet dos pisos estucado, jardín al frente. Precio $ 62,000. Bandera 154.. Oficina 16. 29—A.

"EL TATTERSALL"

En la **FERIA** que se efectuará

HOY MIERCOLES 29

entre otros lotes de ganado gordo y para engorda, se rematarán:

BUEYES, VACAS y NOVILLOS GORDOS, llegados de CODAO, PANQUEHUE y TENO.

TERNEROS GORDOS, llegados de RANCAGUA.

200 OVEJAS GORDAS, llegadas de SAN VICENTE.

24 MACHOS de carga y arado.

.....1 YEGUA diestra de coche.

CABALLARES, de montura tiro y arado de diversas procedencias.

La Feria contrata seguros de ganado en transporte ferroviario por cuenta de la Compañía de Seguros "La Revisora".

EL GERENTE.

REMATE DEL MENAJE DE CASA

DE DON ALBERTO VALDES B.

POR CAMBIO DE RESIDENCIA

MAÑANA JUEVES 30 DE 10 A 12 Y DE 1.30 ADELANTE

Calle San Antonio N.o 741

SALON.—Rico piano vertical "Schiedmayer", lindo amoblado Luis XVI tapiz seda, mesa centro y pedestales, vitrina dorada, sillas de centro y esquineros, **biombo bronce y cuero repujado,** lámpara de mármol, **estatuas de mármol "Diana", "La Declaración",** y otras de interesante escultura con lámparas y columnas, par espejos con consolas doradas, dos espejos trumeaux con consolas, magnífico jarrón de porcelana de Sevres, jarrones, floreros, acuarelas de Somerscales y del pintor español Garrido, óleos de Gallinato, Rafael Valdés, mancha de Sorolla, lámpara de colgar cristal Baccarat, rica alfombra inglesa, etc.

ESCRITORIO.—Amoblado Chesterfield, escritorio cortina roble americano, estante idem. para libros, **caja de fondos importada,** tintero, libros, mimiógrafo flamante, prensa copiar, archivadores, lámpara, alfombra; par pendientes con brillantes, anillo oro con zafiro y brillantes, etc.

HALL.—Gran estatua de mármol con luz, amoblado de caoba tapiz brocato, sillas de caoba Imperio y estante libros idem., amoblado tapiz felpa azulina estilo "Maple", gran cuadro óleo de Rebolledo y otros, victrola Victor con discos escogidos, estatuas de bronce, sillas enconchadas, sillones de caoba, paragüero de asiento, **tapiz persa de 4 por 5,** alfombra morada y azulina, id. de pasillo, lámpara colgar, arrimos de caoba y mesita ratona colonial y de caoba, linda mesa escritorio estilo "Imperio" de raíz de caoba.

COMEDOR.—Amoblado de caoba Luis XVI bombé, de aparador, trinche y vitrina con cristales redondos y espejos interiores y mármoles gruesos, mesa redonda correderas y sillas, estante vitrina de caoba, carpeta felpa seda, manteles hilo, servilletas idem, servicio mesa para 18 personas, cristalería Baccarat, botellas idem., en colores, cuchillería fino, licorera y ponchera Baccarat jarros y bandejas plaqué, bomboneras, alcuzas, centro mesa, piezas cristal para frutas, servicios de cubiertos finos en estuche, pocillos porcelana de Silesia, pocillos plaqué, gran alfombra, cuadros, lámpara de madera cinco luces, etc.

COMEDOR II.—Amoblado roble americano, mesa correderas y sillas, carpeta, manteles, servicio de mesa porcelana, copas cristal tallado para Rhin, servicio té de plaqué Reed y Barton, paneras, canastillos, fruteros, galleteros, cuadros, lámpara, alfombra etc.

DORMITORIOS.—Amoblado de roble americano tres cuerpos, Luis XVI, cubieras cristal, idem, estilo inglés de una y tres cuerpos, pareja catres de bronce y al laqué con bronces, catres al laqué, colchones de lana, sobrecamas seda, servicios lavatorio id., manicure en estuche de plata, amoblados de asiento, sillas, sillones cortinas, lámparas y buenas alfombras, etc.

DORMITORIO DE CAOBA.—Lindo guarda-ropa raíz de caoba "Imperio" mesa toilette, cómoda, velador y ropero del mismo estilo, cómoda bombé, catre bronce de pabellón, **alfombra de Smyrna,** sillón y tres sillas españolas antiguas, lámpara, etc.

BAÑO.—Tina enlozada y de zinc, lavatorio desagüe, califont "Styles" y calentador "Humphrey", espejo laqué, bidet con llaves, etc.

COCINA Y VARIOS.—Cocina económica importada y a gas, lavaplatos, mesa cocina, carnicera, ollas, cacerolas y demás útiles, escalas tijeras, bambúes, amoblado mimbre importado y al laqué para patio, etc.

A LA VISTA HOY MIERCOLES DESDE LAS 10, Y JUEVES DESDE LAS 9.

SE ARRIENDA LA CASA.

E. ROBUSTIANO VERA.

REMATE

De los terrenos y edificios del antiguo cuartel del Regimiento "Chacabuco" en Concepción, ubicados entre las calles Barros Arana, Avenida Arturo Prat y Freire.

De orden del señor Ministro de Guerra, según decreto-ley número 194. de 7 de Enero de 1925, el Lunes 4 de Mayo, a las 3 P. M., en la Oficina de la Comandancia General de Armas de Concepción, se rematará toda la propiedad, dividida en 10 lotes.

Planos y antecedentes, etc., en la Comandancia General de Armas de Concepción y en el Ministerio de Guerra en Santiago.

GENERAL INSPECTOR, GENERAL DEL EJERCITO.

2—A.

67,000, CASA QUINTA, 2,000 MEtros. Avenida Salvador tercera cuadra de Irarrázaval. 1.o—M.

INSCRIBA UD. SUS PROPIEDAdes en la Bolsa de Propiedades, para arriendo, permuta o venta Bandera 345. Aníbal Labarca Feliú.

VENDO SUMAMENTE BARATO pequeña residencia modelo, perfecto estilo europeo, esquina Avenida centralísima. Construcción primera calidad. Todo servicio, regiamente instalada. Agustinas 2601. Unicamente de 11 a 3.

VENDO PROPIEDAD SIN AGENTE. Valor: $ 16,000. Tratar: San Pablo 2038. 3—M

$ 135,000 VENDO PROPIEDAD compuesta dos casas. Construcción sólida. Mide 504 metros. Deuda hipotecaria $ 50,000. Al contado 50,000 pesos. Resto a tres meses plazo. Brasil 51, una cuadra Alameda. Tratar: Delicias 2133. 6-M

56—Martilleros comerciales

REMATES NEGOCIOS MENAJES verifica Arturo Sánchez O. Ordenes a Matucana 717 B. y Monjitas 845. 3 M

Remate de prendas de plazo vencido

Hoy Miércoles 29 de Abril, a las 9 1|2 A. M. el martillero señor Mandiola, rematará, en la **Casa de Préstamos "EL CONDOR", Calle San Pablo N.o 2296,** las prendas no rescatadas y comprendidas entre los números 65,518 a 71, 031 y las armas de plazo vencido N.os 10,599 a 70,974.

HAY: armas de fuego, plaquées, máquinas coser, amoblados, cortes casimir, etc.

Hoy Miércoles 29 de Abril, a las 10 1|2 A. M., el martillero señor Sáez, rematará en la **Casa de Préstamos "LA ROSA CHILENA", Avenida Delicias N.o 137,** las prendas no rescatadas y comprendidas entre los números 73,486 a 78,496, y las armas de plazo vencido N.os 50,180 a 77,987.

HAY: muebles, alhajas, armas de fuego, cortes casimir, ternos, calzado, etc.

Hoy Miércoles 29 de Abril, a las 2 P. M., el martillero señor Eyzaguirre, rematará, en la **Casa de Préstamos "EL INDIO", Avenida Independencia N.o 419,** las prendas no rescatadas y comprendidas entre los números 4,029 a 10,471 y 76,299 a 78,472, y las armas de plazo vencido N.os 64,384 a 1,403.

HAY: ponchos, catres, colchones, ternos, plaquées, sillas montar, alhajas, etc.

Hoy Miércoles 29 de Abril, a las 4 P. M., el martillero, señor Echeverría, rematará, en la **Casa de Préstamos "LA RECOLETA", calle Dardignac N.o 573,** las prendas no rescatadas y comprendidas entre los números 7,210 a 10,606 y 10,593 a 12,255 y las armas de plazo vencido N.os 69,202 a 10,171.

El Jueves 30 de Abril, a las 9.30 A. M., el martillero señor Mandiola, rematará en la **Casa de Préstamo LA MAGALLANES", Avenida Matta N.o 1004,** las prendas no rescatadas y comprendidas entre los números 48,200 a 53,894 y las armas de plazo vencido N.o 7,233 a 51,717.

Hay: romana 500 kilos, cortes casimir, muebles, alhajas, armas de fuego, mantas, etc.

El Jueves 30 de Abril, a las 10.30 A. M., el martillero señor Sáez, rematará en la **Casa de Préstamos "LA MARAVILLA N.o 2", calle San Diego N.o 1398,** las prendas no rescatadas y comprendidas entre los números 47,128 a 51,505 y las armas de plazo vencido N.o 70,088 a 34,131.

Hay: armas de fuego, sillas de montar, alhajas, cortes casimir, manteles, etc.

El Jueves 30 de Abril, a las 2 P. M., el martillero señor Eyzaguirre, rematará en la **Casa de Préstamos "LA CRUZ BLANCA", Avenida Independencia N.o 360,** las prendas no rescatadas y comprendidas entre los números 78,027 a 83,977 y las armas de plazo vencido N.o 84,693 a 61,366.

Hay: armas de fuego, ternos, vestidos, calzado, alhajas, muebles, manteles, etc.

El Jueves 30 de Abril, a las 4 P. M., el martillero señor Echeverría, rematará en la **Casa de Préstamos "LA REPUBLICA", Avenida Independencia N.o 762,** las prendas no rescatadas y comprendidas entre los números 18,944 a 24,910 y las armas de plazo vencido N.o 41,117 a 24,881.

Hay: rebozos, ternos, calzado, manteles, cortinas armas de fuego, joyas, etc.

REMATE DEL MENAJE DE CASA

OBJETOS DE ARTE, PLATERIA Y CUADROS AL OLEO DE LA SUCESION DE

Don Francisco Echeverría Blanco

375 - LUCRECIA VALDES DE BARROS BORGOÑO - 375

MANZANA RESIDENCIAL DE LA CAJA HIPOTECARIA
(Compañía entre Maipú y Herrera)

HOY MIERCOLES, A LAS 2 P. M.

— HAY: —

SALON.—Amoblado Luis XVI esqueleto de nogal enjuncado y tapizado en seda verde nilo con cojinetes compuesto de 1 sofá, 2 sillones y 4 sillas; sofá de madera tallada y dorado, cortinajes de seda, mesa de centro dorada con mármol, vitrina dorada con cristales cóncavos, luna biselada y pintada al óleo, pedestal nogal tallado, biombo chino tallado con marquetería marfil y concha perla, jardinera época María Antonieta, cojines de seda, figuras de mármol, jarrones porcelana Saxe, Copenhague, Sevres, etc,; cuadros al óleo originales de F. Angélico Salinas, Rosa Bonnier, Lynch, Borelli, Alvarez, R. Campos, Helsby, etc.

COMEDOR.—Amoblado estilo americano color roble con aparador con vitrinas laterales, cristales biselados, espejos y mármoles rosado; mesa redonda de correderas y 12 sillas asiento cuero marroquí, servicio mesa porcelana Limoegs, cristalería, plaquées finos, mesita, servicio jarrones porcelana Talavera, biombo japonés, platos de colgar, cortinajes, etc.

HALL.—Amoblado americano de roble macizo con cojinetes de felpa azulino tapizado enjuncado con sofá, 2 sillones y 4 sillas, mesa escritorio americana con 2 cajones, sombrerera de roble enjuncada, rica victrola AEOLIAN-VOCALION, mueble de caoba, lámpara de pie pantalla seda china, jarrones porcelana Talavera, linda colección de huacos y marcos bolivianos antiguos; una armadura pepf, coraza, armas y bastón de mando del famoso cacique indígena boliviano Tupajh Condori; plata pura y antigua, columna de roble, etc. Alfombra persa. par aescala, plantas finas en tina y maceteros, relleves espuma de mar, etc.

DORMITORIO.—Amoblado inglés de roble americano con cristales, lunas biseladas y mármoles rosa con ropero de 3 cuerpos, chiffonier, peinador y 2 veladores, catres de bronce, gemelos, colchón de lana, servicio lavatorio porcelana Limoges, juego de diván, sillones y sillones tapizados en cachemira de seda listada, delanteros Smyrna, cortnajes de malta, cuadros al óleo Virgen, etc. 4

BAÑO.—Tina de fierro enlozado, lavatorio de desagüe de pedestal, calentador de cobre, botiquín, útiles, etc.

DORMITORIO N.o 2.—Amoblado estilo inglés color roble con cristales, lunas biseladas y mármoles con ropero de un cuerpo, catre de bronce, colchón de lana, servicio lavatario, etc.

VARIOS.—Amoblado estilo americano tapiz gobelino, escritorio cortina de un cuerpo, sillas roble americano, amoblado de mimbre con cojines, barnizado gris, paragüero, etc.

Cocina a gas con horno batería de cocina, estantes, esa cubierta mármol, estante fierro con carnicera, etc., etc.

Y DEMAS A LA VISTA HOY DE 2 A 6 P. M.

SE VENDE LA CASA.

VICTOR ARAYA L.
Martillero de Hacienda

PARA LA VENTA EN PRIVADO: OLEO ATRIBUIDO AL CO. REGGIO. Cuadros de Juan Pablo Salinas; óleo de Mancchini y otros.

REMATE DEL MENAJE DE CASA

DEL SEÑOR DOMINGO DE TERAN S.

971 SAN CAMILO (continuación de Camilo Henríquez)

GONDOLAS MAESTRANZA HASTA PORVENIR

HOY MIERCOLES 29, DE 10.30 A 12 Y DE 2 ADELANTE

— HAY: —

SALON.—Rico piano vertical alemán Oehler; lámpara eléctrica de 5 luces, **amoblado Luis XV de nogal francés tapiz seda,** de 1 sofá, 2 sillones y 6 sillas; mesa centro y 2 sillas doradas; **gran espejo luna cortada,** estatua terracotta con espejo, pedestales, **gran vitrina Luis XV forma bombé con incrustaciones;** jarrones, cojines de seda, 2 cortinas punto con barras de bronce, mueble para música, una **bandurria y cuadro al óleo,** etc.

ESCRITORIO.—Pantalla eléctrica; **rica alfombra inglesa de una pieza;** escritorio Ministro de nogal tallado; un estante, mesa; **Caja de fierro Bash;** máquina de escribir, columnas, útiles de escrtoro, tintero, libros, un sillón giratorio, un sofá y tres sillones de roble tapiz cuero.

COMEDOR.—Lámpara eléctrica de 5 luces alfombra de una pieza; **amoblado estilo inglés,** de 1 aparador con espejo luna cortada, un trinche, una vitrina, mesa correderas y 12 sillas tapiz cuero, carpeta de mesa, servicios de loza y cristales, **cuchillería de plaqué Christofle,** jarros, bandejas, piezas de centro alcuzas y bomboneras de plaqué, cuadros al óleo, 2 consolitas, etc.

HALL.—Paragüero con espejo, 2 pedestales, cuadros, grabados, plantas finas, un sofá, dos sillones y cuatro sillas tapiz cuero estilo Mision; **rico reloj de colgar moderno, campana Westminster,** dos persianas, y **un brasero de bronce antiguo.**

DORMITORIOS.—Lámparas eléctricas, alfombras de una pieza; **rico amoblado de dos cuerpos con marquetería y bronce,** de 2 veladores 1 toilette con 3 espejos, 1 cómoda alta con espejo y un ropero con espejo luna cortada, servicios de lavatorio, catres de bronce, colchones, amoblado asiento estilo inglés, un diván tapiz seda, y otro amoblado estilo inglés con ropero con espejo de un cuerpo, cuadros, escritorio, de señora.

VARIOS.—**Rica tina baño de fierro enlozado,** un calentador, **un botiquín madera con frascos y esencias para fabricar agua Colonia;** maderas sueltas, una puerta, lámpara bronce. **Un amoblado fino de bambú con cojines, un rico guarda-ropa de cedro,** peinadores, cómodas y veladores sueltos. Catre al laqué, 6 sillas de Viena, mesas sueltas, alfombras usadas, cocina económica y útiles; cocina a gas, carnicera fierro con alambre, grau jaula con canarios finos, **y una silla inglesa de montar.**

Enrique Mandiola Eastman.
Martillero de Hacienda.

Remate Judicial y Voluntario

DE MENAJES DE CASA, BREACK DE CUATRO RUEDAS Y UNA CARRETELA CON ARNESES

865 — AGUSTINAS — 865

DEPARTAMENTO MENAJES

MAÑANA JUEVES DE 10 A 12 Y DE 2 ADELANTE

Por decreto de los diversos Juzgados Civiles en varias ejecuciones, Juzgado Especial de Apelaciones, Juzgados de Subdelegaciones Rurales, Sucesiones Cumplido, Echeverría, González y otras; Juicio Ferrer con Ibáñez. Compañías de Seguros y consignatarios

— HAY. —

Seis planos verticales marcas **Zeiler, Barthol, Hermu, Erard,** y otros **autopianos Fischer,** muebles de caoba con escogida colección de piezas; piano 1|4 cola **Hoffmann,** victrolas Víctor, Aeolian, Imperathor y otras de mueble y sobremesa, discos para idem., **amoblados de salón, sala, escritorio, comedor, dormitorios, de 1, 2 y 3 cuerpos; hall, fumoir,** etc., en diversos estilos; espejos biselados marcos dorados de gran tamaño, vitrinas, adornos para salón, figuras de bronce, mármol y composición, cortinajes, alfombrados de una pieza y de tiras.

Artículos de menaje en general, artículos sanitarios, tinas de fierro enlozado, calentadores a gas, leña y carbón, lavatorios de desagüe, bidets, excusados, lluvia niquelada, botiquines, etc.

Roperos, guarda-ropas peinadores, cómodas y veladores sueltos, catres de bronce y fierro con bronce, colchones de lana y crin, ropa de cama, divanes, servicios de lavatorio, útiles de toilette, etc., etc.

Sillas de montar, bicicletas para hombres y niñas, velocípedos, automóvil juguete, estufas a gas y parafina, medidores de gas, escaños para jardín, cocinas a gas y económicas, batería de cocina, mesones, estantes, mesas forro zinc, muebles para despensa, etc.

Escritorios para casas comerciales, grandes casilleros para archivadores, **una billa inglesa, billar completo,** máquinas de escribir, diversas marcas, etc., etc.

Una carpa completa para playa o jardín, con amaca y sillas, pajarera, dos billares completos y demás a la vista desde hoy.

VICTOR ARAYA L.
Martillero de Hacienda.

FERIA SANTA ROSA

PARA CERDOS Y CORDEROS

SANTA ROSA 2250
EMBARQUES A ESTACION SAN DIEGO
Direc. Telegr. FERCERDOS
TELEFONO 17 — SAN MIGUEL
SOCIEDAD EL TATTERSALL

Hasta nuevo aviso, regirá en este Establecimiento la siguiente TARIFA:

Arriendo de Corrales, $ 1 diario; **Romanaje** para ventas en privado hechas sin responsabilidad para el Establecimiento, $ 0.01 por kilo; Comisión de venta, en remate o en privado con la responsabilidad del Establecimiento y pagando al contado al vendedor, 2 por ciento.

Defensa en los remates no se cobra.

Alimentación a bajos precios.

RIVAS Y CALVO

REMATE DE PARTE DEL MENAJE DE CASA Y AUTOMOVILES HUDSON Y FORD TURISMO DEL SEÑOR ENRIQUE COSTA (TRADIOS DE LOS FUNDOS PERALITO Y PERALILLO Y DEPOSITADOS EN

2068—SANTO DOMINGO—2068

HOY Miércoles, a las 2.30 P. M.

—:— **HAY:** —:—

SALON.— Amoblado antiguo de jacarandá, compuesto de: 2 sofás, 4 poltronas y 12 sillas; 2 ricos y antiguos boules históricos conp orcelana de sevres; mesa de centro de jacarandá, piano Herz, cuadros, alfombras, etc.

ESCRITORIO.— 2 escritorios, amoblado de marroquí, estantes, sillón, etc.

HALL.— Rico amoblado de jacarandá, tapiz cuero, pedestales, mesa, cubierta de mármol, etc.

....**PRIMER DORMITORIO.**— Amoblado dormitorio de jacarandá, 4 piezas, catre de bronce antiguo, sommiers, colchones, etc.

OTROS DORMITORIOS.— Amoblados de dormitorio, catres de bronce, de fierro con bronce esmaltados y maquesas, sommiers, colchones, secreter, etc.

COMEDOR.— Amoblado comedor estilo Renacimiento, mesa de encina de corredera, sillas enjuncadas, servicio de cuchillería, porcelana y loza surtida.

COCINA.— Cocina económica, mesas, estantes y batería de cocina.

VARIOS.— Ricas sillas de montar, para hombre y señora, sofáes, sillas tapizadas en cuero y pergamoid, etc. **Artículos Religiosos,** Cáliz de plata, casuyasy ornamentos sagrados.

AUTOMOVILES.— 1 Hudson en buen estado, de 7 asientos, carrocería turismo, con dos ruedas de repuesto; otro Ford de turismo.

A la vista hoy Martes 28, de ..2 adelante y Miércoles, de 9 adelante.

C. RIVAS VICUÑA,
MARTILLERO DE HACIENDA

A. CALVO M.
TELEFONO 2269

REMATE

Mañana Jueves 30, a las 4 P. M.

En el estudio del compromisario don Jorge Valenzuela Lavín, TEATINOS N.o 249, se rematará la propiedad

Avenida España N.o 47. - Mide 20x75

Mínimum: $ 180,000

El precio se pagará por terceras partes: Una al contado, otra a seis meses y la otra a un año plazo.

REMATE

Ante el Compromisario don Jorge G. Huidobro M., de acuerdo con los interesados, se rematará en la oficina del actuario, don Abraham del Río, Agustinas N.o 1330, el 29 del presente mes, a las 4 1|2 P. M., la propiedad N.os 328, 330 y 332 de la calle de Merced, de esta ciudad, compuesta de tres casas independientes.

Mínimum para el remate: $ 180,000, que se pagarán, la mitad al contado y la otra mitad a seis meses plazo, con el interés del 8 por ciento.

Demás antecedentes, en la Notaría del actuario, y en la misma propiedad, la cual puede ser visitada diariamente a la hora que se desee

29—A.

REMATE VOLUNTARIO

El 4 de Mayo, a las 3 P. M., remataremos en nuestra oficina, ante el notario don Javier Echeverría, el chalet y sitio N.o 1173 de la Avenida Beauchef, en el mínimum de

110,000 PESOS

pagaderos reconociendo el comprador una deuda de $ 40,000 a la Caja Hipotecaria y el saldo mitad al contado y el resto una mitad a tres meses y la otra a seis meses plazo con el 8 por ciento de interés.

Bases y antecedentes en nuestra oficina.

LARRAIN GARCIA MORENO Hnos.
Galería Alessandri 16

29—A.

OCASION

$ 98 Y $ 138

Lindos y cómodos amoblados con mesa de centro; amoblados finos esmaltados en colores marfil, azulino, gris plata, verde nilo, rubí azul de Prusia, etc. **Valor 280 pesos hoy se realizan a $ 195. Amoblados finos,** barnizados en colores, valor $ 150, hoy se realizan a $ 138.

GRAN FABRICA INGLESA DE MUEBLES DE MIMBRE

29—A.

SAN ISIDRO 261

REMATE JUDICIAL

Por decreto de fecha 28 de Marzo último, del señor juez del Tercer Juzgado Civil de Santiago, se pondrá a remate el 30 del corriente mes, a las 3 P. M., ante ese tribunal, la propiedad ubicada en **Vicuña Mackenna 1296,** inscrita a fs. 1287 N.o 2660, del Registro de Propiedad del año 1919, perteneciente a doña María Barthe de Dunoguier.

Mínimum para las posturas: $ 30,068

Demás bases y antecedentes en la secretaría del juzgado, juicio: Banco de Chile con Barthe de Dunoguier.— **El Secretario.**

REMATE JUDICIAL

Por decreto de fecha 28 de Marzo último, del señor juez del tercer Juzgado Civil de Santiago, se pondrá a remate, el 30 del corriente mes, a las 3 P. M., ante ese tribunal, la propiedad ubicada en **Vicuña Mackenna 1298,** inscrita a fs. 1947 N.o 3875, del registro de propiedad **del año 1919,** perteneciente a don Máximo Dunoguier.

Mínimum para las posturas: $ 15,800

Demás bases y antecedentes en la secretaría del juzgado, juicio: Banco de Chile con Dunoguier.— **El Secretario.**

CONSULTORIO PARA PERROS y GATOS

COMPLETO INSTRUMENTAL
Laboratorios, Ambulancia automóvil propia

CONSULTA	$ 5.00
AMBULANCIA (ida y vuelta)	5.00
VISITA A DOMICILIO (para animales grandes) ...	15.00

Dr. L. SCHMIDT HERMAN
SAN ANTONIO 457 - Teléfono 959