PRECIO EN TODO EL PAIS:
30 Centavos

LA NACION

Edición en 3 secciones

AÑO IX

TELEFONO INGLES 3113 - 3114
AGUSTINAS 1253 - 1269

SANTIAGO DE CHILE, DOMINGO 3 DE MAYO DE 1925

SUSCRICION: Por 1 año; $ 60.—Por 6 meses $ 32.
Por 3 meses: $ 17.—Por 1 año, extranjero: $ 120.

Núm. 3,033

ALUMINIO
EL METAL LIVIANO

1/3
El peso del Cobre

1/3
El peso del Estaño

1/3
El peso del Acero

TENEMOS EN EXISTENCIA

ANGULOS
ALAMBRE
BARRAS
CABLES
CALDEROS
LINGOTES
MOLDURAS
PAPEL

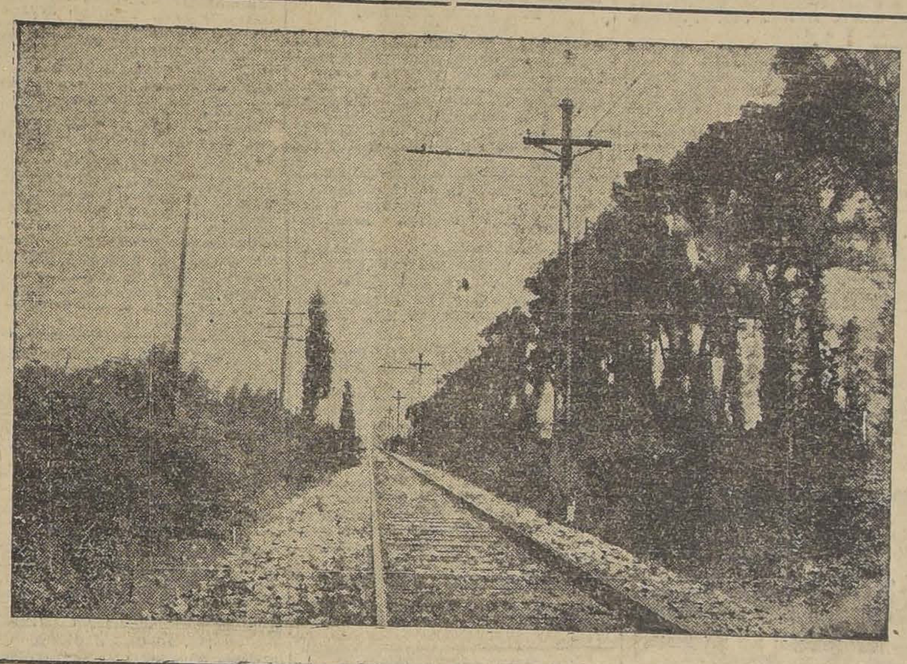

PISADERAS
POLVOS
PLANCHAS LISAS
PLANCHAS RAYADAS
REMACHES
TEES
TUBOS
UTENSILIOS DE COCINA

CABLES DE ALUMINIO PARA LA TRASMISION DE FUERZA ELECTRICA DE ALTA TENSION

Usados en la electrificación de los Ferrocarriles del Estado, 1ª Zona; en la RED de la Compañía Chilena de Electricidad, entre Santiago y Valparaíso, y por la Compañía General de Electricidad Industrial en sus varias instalaciones hidro-eléctricas en el Sur del país.

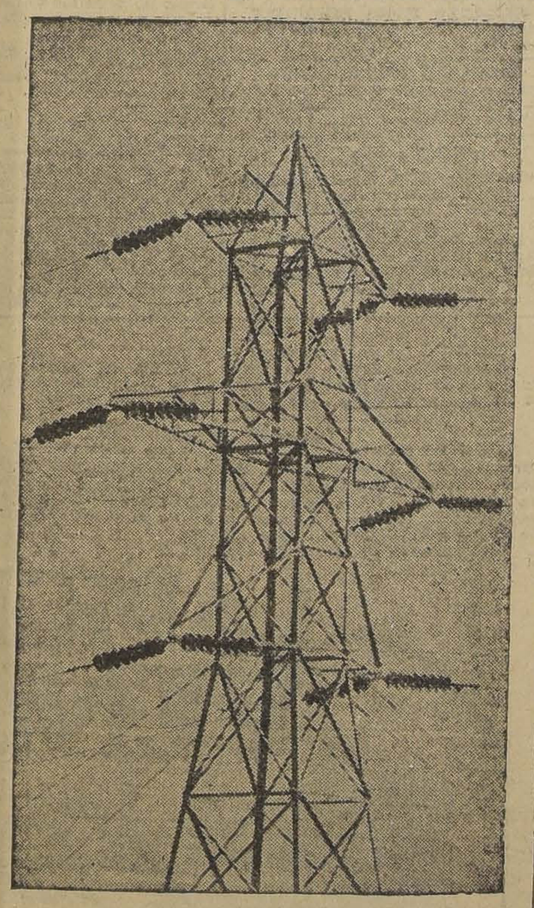

Papel de aluminio para la envoltura de Chocolates y Confites en general, Cigarrillos y Tabacos.
CUARENTA METROS CUADRADOS POR KILOGRAMO

Carrocerías y Garages

Tenemos un gran surtido de planchas lisas, pisaderas de todos largos, dibujo rayado y cuadrado; ángulos para pisaderas, molduras de media caña; barras redondas hexágonas y planas.

Baterías de Cocina

TENEMOS UN SURTIDO COMPLETO DE LAS AFAMADAS MARCAS NORTEAMERICANAS

"MONOGRAM"
Y
" WEAR - EVER "

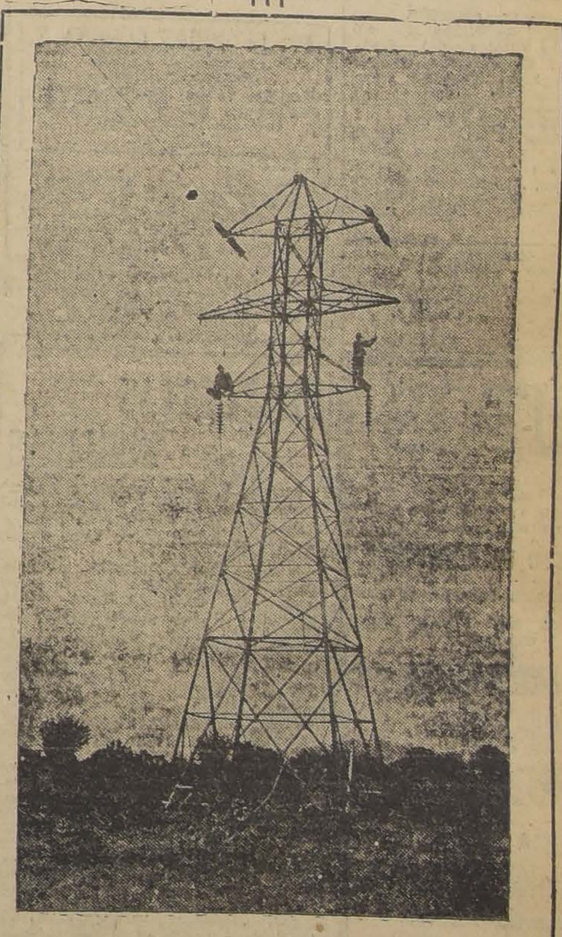

Aluminum Company of South America

TELEFONO INGLES 2688 (CENTRAL).

TEATINOS 64

—:— CASILLA 106 - D. —:— SANTIAGO.

GUIA PROFESIONAL

ABOGADOS

GABRIEL AMUNATEGUI Y SALVADOR DE LA VEGA
Estudios: Huérfanos 1153. Oficinas 32 y 33. Casilla 3091. Teléfono número 3507.

FEDERICO DUNKER BIGGS
Huérfanos 833. Altos Banco Germánico. Casilla N.o 219. Teléfono N.o 295.

ALBERTO DURAN B.
Huérfanos 1235. Oficina 8. Casilla N.o 2914.

MARIANO PONTECILLA VARAS
Relator Corte Suprema, particiones, arbitrajes en general, Tribunales de Justicia.

LADISLAO ERRAZURIZ
LUIS QUINTEROS T.
Amunátegui 301. Teléfono N.o 633.

HECTOR ARNALDO GUERRA
Nulidades matrimonios, divorcios y juicios criminales. Galería Alessandri 24. Teléfono 4352.

ALEJANDRO VALDES RIESCO
HUGO VALDES MORANDE
MARIO VALDES MORANDE
Estudio: Delicias 540 de 3 a 6. Teléfono 1975.

J. ISIDRO 2.o SALAS
Moneda 1355.

OSVALDO HEVIA
Morandé N.o 244. Casilla 1831.

ALFREDO ELABACA LEON
Estudio y domicilio. Ahumada 47. Teléfono 4431. 30 A

BERNARDINO LEIVA
OTTMAR STEGMAIER
Bandera 537. Casilla 2068. Of. 1.

MANUEL MERINO E.
LUIS MERINO
Bandera 166. Teléfono 2077. Casilla 107. De 10 a 11 1|2 A. M.

VICENTE MOLINOS GAETE
Agustinas 1148. Teléfono 2110. De 10 a 12 y 4 a 6.

NICOLAS MARAMBIO MONTT
San Antonio 570. Casilla 2699. Asuntos civiles y especialmente cuestiones mineras.

ROBERTO DE PETRIS
Estudio y domicilio: Galería Alessandri 25. Teléfono 156. Casilla 4044.

ANTONIO PLANET C.
Especialmente cuestiones comerciales. Estudio: Estado 91. Casilla 4034. Teléfono 1137.

HUBERTO SALGADO GALLARDO
Criminalista. Alegatos Cortes. Nulidades matrimonios. Estudio domicilio: trasladóse San Pablo 1417. Atiendo clientes franceses e ingleses en su idioma.

SALAS ROMO HNOS.
LUIS Y VICTOR A. SALAS ROMO
Abogados. Trasladaron sus oficinas a Compañía 1325. Teléfono 1527. Casilla 2231.

HECTOR SALAS IBAÑEZ
Trasladó su estudio y domicilio Natanael 125.

LISANDRO SANTELICES E.
Abogado, Catedral 1424. Teléfono 831

ROBERTO URZUA PUELMA,
LUIS ALBERTO C. STEO
Morandé 291. Oficinas 52 y 54.

HUMBERTO YAÑEZ VELASCO
Morandé 823. Teléfono 595.

EMILIO TAGLE RODRIGUEZ
Asuntos comerciales y mineros. Bolsa de Comercio, tercer piso. Oficina 207. Teléfono 2018.

LUIS MORALES ZUAZNABAR
Morandé 466. Casilla 1873. De 10 a 12. 23—Oct.

MEDICOS

DR. ANIBAL ARIETIA
Médico Hospital de Niños R. del Río. Ayudante Clínica del Prof. Prado Tagle. Consultas: Teatinos 321. De 2 a 3.30. Teléfono 1773. Domicilio: Agustinas 1319.

INSTITUTO DE SALUD
Cisterna (Población Nueva España)
Destinado al diagnóstico y tratamiento de las enfermedades nerviosas y mentales, dirigido por el doctor Fontecilla, Santiago: Delicias N.o 1626. Electricidad médica, baños etc.

JOSE AVILES A.
Médico - Cirujano
Natanael 167. Consultas de 1.30 a 4. P. M. Especialmente: Cirugía, Partos, enfermedades de señoras y sociales. Regresó.

Dr. ALCAINO
Regresó de Europa. Oídos, nariz, garganta, vías lacrimales. Especialista. Hospital Salvador y niños. 2 a 5. Dieciocho 257. Teléfono 257.

Dr. ITALO ALESSANDRINI
Cirugía y ginecología, 1 a 3. Merced 322. Teléfono 3555.

DR. LEONCIO ANDRADE
Medicina general. San Diego N.o 83. De 2 a 5. Teléfono 4528.

Dr. CARLOS D. AGUIRRE
Especialmente vías urinarias. Venéreas, sífilis. Consultas de 1 a 5. Carmen 191.

DR. AMENABAR OSSA
Oculista. Catorce años Europa, tres años médico Director Hospital de Ojos Condado Starford (Inglaterra). 21 Mayo 578. De 2-4. Teléfono 602.

DR. ARNELLO
Cirugía, anestesia general, venéreas, García Reyes 17. De 12-3. Hospital San Vicente 4-5.

DR. FELIX BULNES
Médico-cirujano. Huérfanos 801, Of. 18. Consultas: 1 1|2 a 3.

DR. BUNSTER
Santa Rosa 86. Consultas de 2 a 4. Teléfono 3476.

DR. ARTURO BAREZA ARAYA
Puente 557, ausente.

DR. BORQUEZ SILVA
Estudios Europa. Pulmón, corazón, estómago, intestino. Rayos X. 3 a 6. Arturo Prat 80. Teléfono 19. Matadero.

DR. RIFO BUSTOS
Estudios en Europa. Medicina interna. Preferentemente corazón y estómago. 2 a 5. Cochrane 177.

DR. BISQUERT
Vías urinarias, sífilis. Moneda 859. De 2 a 6. Casilla 2563. Teléfono N.o 953.

Dr. BRONFMAN
Estudios e nEuropa. Cirugía, enfermedades de señoras. Venéreas, 2 a 5. Teléfono 3457. Se trasladó a Cienfuegos 68.

DR. JULIO BUSTOS
Médico Ciudad. Santiago. Medicina interna. Niños, sífilis. Recoleta 707. De 2 a 4.

DR. ROBERTO BALTRA G.
Medicina general, vías urinarias. 3.30 a 6. Ahumada 11. Teléfono 170, Parque.

DR. BEAUMONT
Ayudante servicio ginecología Hospital Salvador. Sto. Domingo 1245. De 3-5. Domicilio: Avenida Manuel Montt 1541. Teléfono 93. Santa Elena.

DR. BRAGA CASTILLO
Regresó de Europa. Rayos X. Medicina general y niños. Consultas de 9 a 10 y de 1.30 a 4.30. Merced 136. Teléfono 1393.

Dr. BARRENECHEA
Oculista, especialista en oídos, nariz, garganta. Huérfanos 801, esquina San Antonio.

DR. MARIANO BAHAMONDE RUIZ
Cirugía y ginecología. Cochrane 66. De 1 a 3. Domicilio: Delicias 1230. Teléfono 4430.

DR. HECTOR CORONA T.
Enfermedades de los bronquios y pulmón. Asma. 4 a 6. Delicias 868. Teléfono 2483.

PROF. CALVO MACKENNA
Regresó de Europa. Enfermedades niños; 2 a 3. Teléfono 2112. República 350.

DRA. JULIA CLAVERIA
Afecciones bronco-pulmonares, curación del asma. Consultas: 1 - 3. Ejército 660.

Dr. RODOLFO CASTILLO
Jefe servicio oídos, nariz y garganta. Hospital San Borja. De 2 a 5. en Delicias 1164.

DR. ALDO CONTRUCCI
Estudios Europa. Medicina interna. Sífilis. Natanael 142. 2.30 a 4.30. Jefe clínica Prof. Brockmann. Teléfono 3340.

Dr. LEONIDAS CORONA T.
Regresó de Europa
Laboratorio Clínico
Delicias 868 — Teléfono 2483
REACCION DE WASSERMAN
Química Bacteriológica
VACUNAS

DR. CASTAÑEDA IGLESIAS
Ex-Médico residente del Hospital Niños. Compañía 1839. Teléfono 254.

DR. EDUARDO CRUZ COKE L.
Medicina interna. Merced 305. De 4.30 a 6.30. Teléfono 4205.

IGNACIO DIAZ MUÑOZ S.
Medicina general. Vías urinarias; 3

OCULISTA
Ojos, nariz, oídos y garganta. Estudios Europa, San Antonio 148, (Entre Moneda y Agustinas). Consultas: 3 a 6.—Dr. E. García Collao.

DR. CROIZET
Londres 25, entre Serrano y San Francisco, Teléfono 637. Consultas 1-3.

Dr. LEON CHONCHOL
Medicina general. Rayos X. Sífilis, piel, venéreas. Regresó, Gálvez 61.

Dra. JUANA DIAZ MUÑOZ
Especialista enfermedades señoras y niños: 2 a 4. Delicias 858. Teléfono N.o 1715.

Dr. CARLOS DOREN
Enfermedades de señoras. Cirugía. Monjitas 536. Teléfono 2571. Consulta: 1 a 4.

Dr. RODRIGO DONOSO GAETE
Médico Hospital Salvador. Medicina interna. Consultas de 1.30 a 3 P. M., menos los Sábados. Amunátegui 32. Domicilio: Ejército 184. Teléfono: 2206.

Dr. JOSE DONOSO DONOSO
Médico-cirujano
Horas de consulta: de 2 a 4.
Miraflores 457.—Teléfono 2773.

Dr. RICARDO DONOSO
Enfermedades del corazón, pulmón. Regresó de Europa. 2.30 a 4.30. Agustinas 619.

Dr. EDUARDO DE RAMON
Estudios en Europa. Cirugía, enfermedades señoras Partos. 1 a 4. — Agustinas N.o 1606. Teléfono 3623.

Dr. DIMITSTEIN
Agustinas 1308, esquina Teatinos. Rayos X. Medicina general. Especialidad corazón, pulmón, estómago e hígado, 1 a 4. Teléfono 3348.

Dr. ESPINA
Rayos X. Medicina interna. Estudios Europa. Catedral 1425, cerca Amunátegui. Teléfono 2102. De 1.30 a 4.

Dr. FRANCISCO EDWARDS
Estudios Europa. Vías urinarias. Teatinos 10. De 2 a 3.

Dr. FUENZALIDA BRAVO
Profesor extraordinario. Enfermedades de niños. Merced 560. Teléfono N.o 1721, 2 a 4.

Dr. FONTECILLA
Estudios Europa. Afecciones pulmonares y nerviosas. Rayos X, pneumotorax artificiales, tuberculinoterapia, etc. Delicias 1626.

Dr. FUENZALIDA CORREA
Cirujano, enfermedades señoras, partos: 2 a 3. Huérfanos 745. Teléfono 406.

Dr. CARLOS GARCES BAEZA
Delicias 1276 — Teléfono 3747
Exámenes químicos, bacteriológicos. Reacción Wassermann. Medicina interna. 3.30 a 5.30.

Dr. GLEISNER V.
De 1 a 5. Pulmón, corazón, hígado, riñón, intestinos, etc. Sífilis. Castro 26. Casilla 2664.

Dr RICARDO GUNTHER
Ayudante clínica ginecológica universitaria. Cáncer, aplicaciones de Radium, 2 a 4. Avenida España 634. Teléfono 253. Parque.

DOCTOR GIANELLI
ESTUDIOS EUROPA
SIFILIS PIEL VIAS URINARIAS
21 de MAYO 562
CONSULTA de 2 a 6

ENFERMEDADES DE LA PIEL, SIFILIS Y VENEREAS
Luz ultra violeta. Radioterapia.
Dr. FELIX GROHNERT B.
Ejército 391. De 2-6.

Dr. VICTOR M. GAZITUA
Partos, enfermedades de señoras. Trasladóse Agustinas 586, 2 a 4. Teléfono 976.

DOCTOR GREENE
Estudias Europa. Cirugía y Ginecología. Calle París 809 (manzana residencial, San Francisco) 2 a 4. Teléfono 2860.

Dr. ANIBAL GREZ
Oídos, nariz, garganta. De 1.30 a 3.30. Merced 324. Teléfono 3555.

Dr. ENRIQUE GONZALEZ H.
Estudios Europa. Especialista estómago, intestinos, hígado, diabetes, obesidad, reumatismo. Ejército 664. De 1.30 a 3.30.

Dr. GUSTAVO GIRON L.
Cirugía y genecología. Brasil 32. Teléfono 3126. De 2 a 3.

Dr. MARIO GARCIA DOMINGUEZ
Medicina general. Enfermedades señoras. Partos. Venéreas: 1 a 5. San Diego 65.

Dr. ALEJANDRO INFANTE
Médico Jefe Policlínico Niños Hospital Salvador, 2 a 4. Delicias 253. a 6. Bandera 574. Teléfono 3424.

AGUSTIN INOSTROZA
Cirugía general. Especialmente de niños. Sífilis. De 4 a 6. Fuente 583. Chile. Moneda 627. de 3 a 6.

Dr. ROBERTO JARAMILLO
Ejército 707. Teléfono 142, Parque.

Dr. RAUL VENTURA JUNCA
Médico residente Hospital Salvador. Medicina interna. Rayos X. Preferentemente aparato cardio-vascular y digestivo. Riquelme 140. De 4 1|2 a 6. Teléfonos 3328 y 395.

Dr. ARNULFO JOHOW
Estudios Europa. Cirugía y ortopedia. Adultos, niños, 3-4. Santo Domingo 1523. Teléfono 1033.

Dr. ALBERTO KORNER ANWANDTER
Estudios en Estados Unidos. Cirugía, ortopedia. Consultas: 10-12, de la mañana. Santo Domingo 614.

INSTITUTO RADIOLOGICO
Radioscopia, radiografía, radioterapia, aplicaciones radium.
Dr. ADOLFO KAPLAN
Estudios Estados Unidos y Europa. Trasladóse: Huérfanos 1466.

Dr. TEODORO LEIBLE
Enfermedades nerviosas. Medicina interna. Aplicaciones eléctricas. De 3 a 6. Olivos 794.

Dr. H. LEA-PLAZA
Estudios Europa. Compañía N.o 2175. De 2 a 5. Teléfono N.o 3880.

Dr. LABRA LETELIER
Nariz, garganta, oídos. Consultas de 2 a 5. Compañía 1361.

Dr. ARMANDO LEON I.
Cirugía. Compañía 1909. Martes, Jueves, Sábado; 1 a 3. Teléfono 3846.

Dr. LOIS
San Pablo 1236. Medicina general. Vías Urinarias. Sífilis. De 1 a 5.

Dr. LAVAL
Medicina interna. Lord Cochrane 340. De 2 a 4.

Dr. J. MONTERO C.
Medicina interna. Venéreas, de 1 1|2 a 3, y de 6 a 8. Clínica nocturna 9 a 10. Agustinas 1060.

Dr. G. MORAGA FUENZALIDA
Regresó Europa. Enfermedades niños. Cochrane 118. Teléfono 2804. De 2 a 4 1|2.

Dra. CORA MAYERS
Médico Cirujano
Regresó de Estados Unidos. Especialista en niños. Luz ultra-violeta. Ahumada 29. Teléfono 711.

ENFERMEDADES DEL CORAZON
DOCTOR MAHOTIERE
Estudios en Europa. Compañía 1978. Consultas de 1 a 4.—Rayos X y Laboratorio.

PROF. DR. B. MUÑOZ PAL
Cirugía general. Trasladóse Santo Domingo 1418 esquina Amunátegui.

Dr. JUAN MARIN B.
Cirugía general. Enfermedades vs., niños. Domicilio: San Diego 1843. Consultas, Amunátegui 85. Teléfono 3796.

Dr. MORALES BELTRAMI
Catedral 2257. De 1 a 3.

Dr. MUÑOZ VALENZUELA
Médico residente Hospital Niños. Enfermedades niños. Tuberculosis, infantil. Matucana 303, 2 a 5. Teléfono 158.

Dr. OSCAR MELENDEZ
Medicina interna. Sífilis. Consultas en Santo Domingo 1036, de 2-4, y 21 de Mayo 578, de 4-5. Domicilio: Ejército 141. Teléfono 2831.

Dr. MALBRAN
Enfermedades mentales y nerviosas. De 2 a 4. Se trasladó a Huérfanos 1880.

Dr. JUAN MONTENEGRO M.
Enfermedades de niños. Compañía 1770. Teléfono 2120. Regresó.

Dr. MANUEL MORENO
Medicina general, particularmente: pulmón, estómago, intestinos. Tratamiento especial. Tuberculosis pulmonar. Estudios Europa. San Francisco 155. De 2.30 a 4.30.

Dr. H. NUÑEZ ZAMORA
Matucana 289. Teléfono 291, Estación, 1 1|2 a 3 1|2. Sábado, 4-6.

SANATORIO GOSSMANN
Constitución
Sucursal del Sanatorio Gossmann, Cassel, Alemania.
Cura natural de las enfermedades por medio del sol, aire, agua fría, caliente y vapor; masaje, gimnasia y dieta especial. Aplicaciones individuales a cada caso. Ahorre un viaje a Europa, ocurriendo a este sanatorio, situado en una de las playas más hermosas de Chile. Prospectos a disposición: casilla 5, Constitución.

Dr. LUIS OPAZO F.
Jefe Policlínica. Niños. Universidad de Chile. Compañía 3007. Teléfono 48, Estación.

Dr JULIO A. PAREDES F.
Ex jefe Clínica y Policlínica Ginecológica. Prof. Korner. Especialmente enfermedades señoras. Medicina. Cirugía. Brasil 47., de 2 a 4. 2 a 4.

PENSIONADO "JESUS DE PRAGA"
Santiago (Providencia). — Fundado 1916. — Enfermedades mentales, nerviosas e intoxicaciones en general. El establecimiento cuenta con edificio ad-hoc en el barrio más sano de Santiago. Tiene todas las comodidades necesarias: grandes galerías, departamentos independientes con baño, jardines, parque con 17,000 m2. Toda clase entretenciones. Médico interno. Atendido especialmente, por sus propietarios, con personal especializado. Avenida Manuel Montt 1549. Casilla 641. Teléfono 93. Santa Elena.

Dr. OBREGO PUELMA
Médico Hospital San Juan de Dios. De 3.30 a 5 y media. Agustinas 1314. Teléfono 1217.

Dr. PANTOJA
Corazón, pulmón, estómago, sífilis Delicias 1276. De 2 a 4. Teléfono 3747. Santo Domingo 1036. Teléfono 574, de 6 a 8.

Dr. MARCIAL PARADA
Oídos, nariz, garganta. De 2 a 6. Santo Domingo 831. Teléfono 1859.

Dr DAVID PULIDO
Enfermedades niños, Santo Domingo N.o 1790. Teléfono 2152. De 1 a 3.

Dr PRUNES
Estudios Europa. Jefe clínica piel, sífilis venérea. Merced 490. Casilla 3896.

Dr PATIÑO MAC-IVER
Medicina interna. Enfermedades niños, Libertad 448. De 2 a 4. Teléfono 1636.

Dr ALBERTO PANATT
Médico jefe Policlínico, Prof. Prado Tagle, pulmón, corazón, estómago, hígado, Rayos X. Teléfono 1211, Trasladóse a Delicias 1416. De 2 a 4.

Dr. LUIS QUIROGA
Medicina general. Consultas: 4 a 5.30. Catedral 1452. Teléfono 3760.

Dr. ALBERTO RAHAUSEN
Cirugía general. Compañía 2928. Teléfono 192. Estación. De 2 a 4.

Dr AQUILES RIVEROS
Graduado en Bruselas, partos, señoras, medicina general. Consultas en su
SANATORIO
Avenida Matta 586. Pensionado para partos, operaciones, medicina, aislamiento y curación nerviosa; morfinómanos. Teléfono 97. Matadero.

Dr. JOEL RODRIGUES P.
Estudios Europa. Medicina interna. Especialidad estómago, intestinos. Rayos X. De 2 a 4. Amunátegui 559. Teléfono 2810.

Dr. CESAR RODRIGUES LEON
Medicina interna. Enfermedades de niños. Catedral 2607. 1 a 2 y Bascuñán Guerrero 1013. 4 a 5.

Dra. FRESIA ROSAS DE BEHM
Médico cirujano. Compañía 1871. — Consultas: 1 a 5.

INSTITUTO SANITAS
AGUSTINAS 1955
Laboratorio auto-vacuna, radioscopias, terapia de radium y de Rayos X, Luz ultra-violeta. Aplicaciones electricas. Instalaciones de radium baños de ácido carbónico, diatermia.

Dr. LUCAS SIERRA
Erasmo Escala 1835, entre Cienfuegos y A. Barroso. Martes y Sábado de 2 a 3. Teléfono 4348. 30 A

Dr. SCROGGIE
Especialidad enfermedades de niños. Jefe de la Clínica de Niños, Universidad de Chile. Consultas de 2 a 4 de la tarde. Rosas 1157.

PROFESOR Dr. SOTO PARADA
Laboratorio Clínico. Moneda 1035. De 3 a 6.

Dr. Marco A. Sepúlveda R.
LABORATORIO CLINICO
Trasladóse a Miraflores 450. Teléfono 233. Abierto a toda hora.

DR. CRISTOBAL SAENZ
Estudios Europa. Afecciones médico- quirúrgicas de abdomen. Especialmente estómago, sífilis. Rayos X. De 1 a 3 1|2. Agustinas 1389, teléfono 3098.

Dr. HELLMUTH SIEVERS W.
Médico-cirujano. Domicilio: Molina 73. San Antonio 275. De 2 a 3 1|2.

Dr. CARLOS SEAMAN
Médico cirujano. Consultas: 1.30 a 4. Trasladóse, Delicias 225.

Dr. STOLTING
Oculista. Médico recibido Alemania. Chile. Moneda 627, de 3 a 6.

Dr. SANTANDER
Estudios en Europa. Medicina interna, especialmente estómago e instentinos. Rayos X. Alameda 938. De 2 a 5.

D. OTTO SCHWARENBERG
Enfermedades de niños. Consultas 2 a 3 Martes, Jueves y Sábado, Lunes y Viernes 2.30 a 3.30. Santo Domingo 1523. Teléfono 1033.

Dr. TORRES TORRES
Jefe clínica prof. Korner. Especialista enfermedades señoras y cirugía. Catedral 1249. De 2 a 6.

Dr. VEGA MACHER
Exclusivamente pulmón. Nataniel 109. De 2 a 3.30. Lunes y Miércoles.

Dr. G. E. VIDAL S.
Delicias 2696. Teléfono 245. Estación. Consultas: 6 a 7.

Dr. J. M. VERGARA KELLER
Regresó de Europa. Partos, ginecología. Agustinas 828. De 3 a 4. Teléfono 2855.

Dr. JORGE VIVES BRAVO
Enfermedades niños. Delicias 335. Teléfono 2895.

Dr. VILLAGRA
Estudios en Europa. Unicamente pulmón. Rayos X. Pneumotorax. Helioterapia. Dieciocho 437 A. De 2 a 5.

Dr. JAIME VIDAL OLTRA
Ex-Director Sanatorio San José para tuberculosis, Pulmón, corazón, estómago. Laboratorio: 3-3 1|2. Catedral 1433. Teléfono 2006.

Prof. Dr. VARGAS SALCEDO
Regresó de Europa. Exclusivamente cirugía. Compañía 2499. Teléfono 1060. Martes, Jueves, Sábado, 2 a 5.

Dr. VICUÑA HERBOSO
Ayudante de la Clínica del profesor Prado Tagle. Hospital de San Vicente. Medicina interna, especialmente enfermedades del corazón Martes, Jueves Sábado. 2.30 a 4.30. Almirante Barroso 270. Teléfono N.o 1053.

Dr. YAÑEZ G.
Estudios Europa. Piel, sífilis, venéreas. Trasladóse. Delicias 865. De 2 a 5. Casilla 618.

914 606
Dr. WAUGH
Estudios Europa, internas venéreas, sífilis. Wasserman. Consultas: 2 a 4.30.
COMPAÑIA N.o 1853

Dr. WIREN
Oídos, nariz, garganta. Compañía N.o 1606. De 2 a 5.

Dr. WEINSTEIN
Estudios Europa. Enfermedades de la piel, sífilis y venéreas. Radioterapia y luz ultra-violeta Agustinas 1357. De 2 a 5.

DENTISTAS

C. VALENCIA COURBIS
Ayudante Escuela Dental. Operaciones indoloras. Procedimiento Dr. Carrea (de la Facultad de Buenos Aires). Coronas y dentaduras. Teatinos 50. ?

Dr. GUILLERMO VELASCO M.
Dentista. Estudios en Filadelfia. Catedral 1261.

Dr. ENRIQUE SANSOT
Ahumada 11. Teléfono 4221. Horas: 9 a 12 y 2 a 6.

Dr. CERDA LOPEZ
Ahumada 11. Teléfono 4221. Horas: 9 a 12 y 2 a 7.

Dr. CLODOMIRO CONTRERAS
San Antonio 451. Teléfono 3692. Horas: 10 a 11 y 3 a 6.

Dr. LEONEL CONTRERAS M.
RAYOS X
Cirujano dentista. Merced 486.

FORTUNATO ENCINA F.
Especialmente placas, coronas, puentes. Extracciones indoloras. Ahumada 56.

Dr. GALLARDO GONZALEZ
Estudios en Filadelfia. Consultas: diurnas y nocturnas. Echaurren 26.

WENCESLAO MUÑOZ L.
Dentista: Tratamientos rápidos. Extracciones sin dolor. San Diego 448.

ARMANDO MORA PINOCHET
Dentista. Trasladóse: Santa Rosa N.o 671.

ALFREDO MUÑOZ LOBOS
Extracciones sin dolor. Somnoformo. Puentes, placas. Tratamientos rápidos. Compañía 1852.

CLINICA DENTAL
"VALBUENA BASTERRICA"
Luis B. Berrios Méndez
Rafael Valenzuela Labbé
Carlos H. Rojas
DENTISTAS ESPECIALISTAS
Cirugía dental atendida por médicos especialistas. Somnoformo. Correcciones de anomalías. Riquelme 47. Teléfono 1642.

ARQUITECTOS

EDUARDO TASSO
Construcciones, transformaciones reparaciones. Honorarios: 10

OFICINA DE CONSTRUCCION
Dirección o Contrato
LEOPOLDO NAVARRETE C.
Morandé 67. Teléfono 3139. Casilla N.o 380.

CONTADORES

VICTOR MENA VELASQUEZ
Contador. Perito Mercantil. Ex... Arbitrajes, revisiones, balances. ... ced 882, esquina Estado

MATRONAS

M. AVILA
Matrona ginecolojista. Clínica ... vada. Consultas gratuitas. ... 528

AMELIA MATUS
Recibo pensionistas. Partos, ... ción a domicilio, toda clase ... ciones. Maule 1062.

H. IZQUIERDO DE GARRE...
Partos y ginecología. Seguro ... nóstico. Atención esmerada. ... sionistas, precios módicos. ... completos, últimos adelantos ... cia. Consultas 8-10 y 1-4. ... Reyes 869.

MATRONA ERAZO
Recibe pensionistas. Atiende a ... micilio, inyecciones. Mujica 20... si esquina Vicuña Mackenna a ... cuadra Diez de Julio.

PENSIONADO MENARES
Recibo pensionistas. Partos, ... $ 45. Masajes, inyecciones. ... ne 885.

AIDA AZAGRA
Partos, curaciones, recibo ... nistas. San Diego 956.

Mme. E. PRAGNAUD
Matrona francesa. Trasladóse ... nida Matta 72, entre Vicuña ... kenna y Santa Elena.

SARA OSORIO DE GONZA...
Matrona Pensionado particular ... ra partos y curaciones interna... Rosas 2254.

INSTITUTO DRA. VICENTIN...
Pensionado para asistencia ... Recibo enfermas provincias, ... meses. Matronas turno permanente ... para atención domicilio. Consultas ... gratis. San Diego 57.

MATERNIDAD PARTICULAR
Villaseca. Recibe pensionistas ... provincias, por meses, días. ... curaciones. Consultas gratis. ... Diego 267.

PENSIONADO URIBE
Partos, curaciones, masajes. ... Francisco 393. Teléfono 3923.

PENSIONADO PARTICULAR
Mercedes Rojas, Matrona. San... go 930. Recibe enfermas. Cu... nes internas. Consultas a toda hora.

CLINICA PRIVADA
Dra. Mercedes Darrigrandi, ... del extranjero. Atenderá su ... guida clientela en su pensión ... Huérfanos 3170.

CLINICA PRIVADA
DE OBSTETR...
Señora Reyes, matrona ginecó... ta. Establecimiento moderno ... dido por dos cirujanos especialistas. Recibo enfermas de todas partes del país. Partos, precios módicos. Consultas gratis. Esmeralda 636.

ANA G. VARGAS BARRE...
Partos. Recibo pensionistas. ... Americana 627. Teléfono 33...

CARMELA ROMAN
Maternidad particular. Recibo ... fermas pensionistas. Maestranza 433.

CARMELA TORO G.
Partos, Asistencia toda hora, ... bo enfermas. Matucana 640.

VARIOS

CLINICA
Instalada con todos los adelantos modernos, únicamente tratamiento ... curación radical de las enfermedades venéreas, génito-urinario ... potencia.
Curaciones rápidas, seguras ... cedimiento científico comprobado ... único).
Atendido por su dueño, Luis ... Bravo B. y doctor Félix Valenzuela.
Precios módicos. Facilidades de pago.
Se atiende ambos sexos diariamente de 9 a 12 M. y de 1 ... P. M. Consultas gratis de 1 ... P. M. Puente 562. Casilla ... Santiago.
Nota: Se reciben consultas ... provincias por correspondencia.

CLINICA ALAMEDA 2526
Tratamiento de la sífilis y ... rrea con sus complicaciones en ... bos sexos, curaciones rápidas y ... todos los más modernos conocidos. Atiendo diariamente de 10 a 1 ... y de 5 a 7 P. M. Noche de ... 10 P. M.
Hospitalización de enfermos, ... pensión $ 5 $ 10 y $ 20 diarios.

LUTOS

Especialidad en tocas y sombreros de Crep-Geogetta. Encontrará usted el mejor surtido en plaza en el

MANTO ELEGANTE

PASAJE MATTE 26

LA CASA NO TIENE SUCURSAL

POMPAS FUNEBRES

EMPRESA ZENTENO

ESTADO N.o 17

TELEFONO N.o 4275

DELICIAS N.o 2584

Abierto día y noche. Atención

CARLOS ZENTENO LOYOLA

TELEFONO N.o 524

PARA LAS CANAS

Sólo usen ESPECIFICO BOLIVIANO BENGURIA. No es tintura.

Dr. R. BENGURIA B. — MONEDA N.o 875. No.

PROPUESTAS PUBLICAS

Pídense propuestas públicas para dotar de local a las siguientes escuelas del departamento de Santiago, dentro del siguiente radio y por la renta que se indica:

Escuela N.o 18. Radio: Avenida Independencia, ambas aceras, entre Panteón y Nueva de Matte. Renta anual: $ 13,200.—Escuela N.o 26. Radio: San Pablo, Amunátegui, Catedral y Avenida Brasil. Renta anual: $ 12,000.—Escuela N.o 134, Radio: Castro, Echaurren, Grajales y Domeyko. Renta anual: $ 3,600.—Escuela N.o 136. Radio: Tucapel, Avenida Condell, Irarrázaval y J. M. Infante. Renta anual: $ 3,000.—Escuela N.o 144. Radio: Sargento Aldea, Valparaíso, San Diego y San Ignacio. Renta anual: $ 4,800.—Escuela N.o 146. Radio: Santa Rosa, Diez de Julio, San Francisco y San Carlos. Renta anual: $ 6,800.—Escuela N.o 233. Radio: Avenida Matta, Santa Elena, Maule y Sierra Bella. Renta anual: $ 5,400.—Escuela N.o 254. Radio: Población Carmelo. Renta anual: $ 1,800.

Las propiedades se abrirán el 11 de Mayo a las 3 P. M., en la Sección Locales de la Dirección General de Educación Primaria, donde se darán los datos que se soliciten.

EL DIRECTOR GENERAL

DE EDUCACION PRIMARIA

10—M.

Raulí para piso

1x4½ MACHIHEMBRADO, 8

Barraca y Fábrica

LA REPUBLICA

DOMEYKO 2354 — TELEFONO 182. PARQUE

26—A.

CONSULTORIO

PARA PERROS y GATOS

COMPLETO INSTRUMENTAL
Laboratorios, Ambulancia automóvil propia

CONSULTA ... $ 5.00
AMBULANCIA (ida y vuelta) 5,00
VISITA A DOMICILIO (para animales grandes) ... 15.00

Dr. L. SCHMIDT HERMAN

SAN ANTONIO 457 - Teléfono 3643

FERROCARRILES DEL ESTADO

(N.o 19)—MODIFICACION DE LOS ITINERARIOS DE LOS TRENES EQUIPAJEROS N.o 111-112 Y OMNIBUS N.o 7-8 ENTRE PUERTO Y MAPOCHO

HACIA LOS ANDES Y PUTAENDO

Martes y Sábados: Partida de Puerto y Mapocho por los trenes N.os 111 y 112 a las 10.30 y 10.45, respectivamente, para llegar a Los Andes a las 15.15 y a Putaendo a las 15.50.

Diariamente, excepto Martes y Sábados: Partida de Puerto y Mapocho por los trenes N.os 7 y 8 a las 13.40 y 13.30, respectivamente, para llegar a Los Andes a las 17.35 y a Putaendo, a las 18.00.

DESDE PUTAENDO Y LOS ANDES

Martes y Sábados: Partida de Putaendo, a las 11.45, y de Los Andes, a las 12.10 para llegar a Puerto y Mapocho por los trenes N.os 112 y 111 a las 16.32 y 16.22, respectivamente.

Diariamente, excepto Martes y Sábados de Putaendo a las 13.30, y Los Andes, a las 14.30 para llegar a Puerto y Mapocho por los trenes 8 y 7 a las 18.07 y 18.25, respectivamente.

EL DIRECTOR GENERAL.

ADQUISICION DE MATERIALES, UTILES DE ESCRITORIO Y DE IMPRENTA, MAQUINARIAS, HERRAMIENTAS, Etc.

Las propuestas públicas por materiales, útiles, etc., para el consumo de la Empresa, durante el año 1925, cuyos pormenores se detallan en los cuadernos impresos (Grupos), que están a la venta en la Secretaría del Departamento de Materiales y Almacenes, en la Estación de Alameda, serán abiertas en dicho Departamento a las 3 de la tarde de los días que a continuación se indican, siendo sus valores aproximados, en moneda corriente, los siguientes:

El 15 de Mayo de 1925

Grupo N.o 16.—Empaquetaduras, mangueras y artículos de goma.. $ 182,000
Grupo N.o 21.—Herramientas en general.. $ 894,000

El 2 de Junio de 1925

Grupo N.o 20.—Herramientas, neumáticos y repuestos $ 286,000
Grupo N.o 23.—Maquinarias.. $ 79,000
Grupo N.o 37.—Vidrios y Espejos.. $ 123,000

El 16 de Junio de 1925

Grupo N.o 26.—Material para alumbrado y fuerza eléctrica.. $ 871,000

El 8 de Julio de 1925

Grupo N.o 27.—Material para alumbrado eléctrico de locomotoras y equipo.. $ 700,000
Grupo N.o 40.—Materiales para línea aérea de electrificación de la I Zona.. $ 378,000

El 28 de Julio de 1925

Grupo N.o 33.—Repuestos para locomotoras, coches y carros.. $ 5.500,000

Bases y antecedentes en la Secretaría del Departamento de Materiales y Almacenes, en la Estación Alameda.

Santiago, 28 de Noviembre de 1924.

La apertura de las propuestas públicas solicitadas para el ... Junio, en la parte relativa al Grupo N.o 36, queda postergada para ... 14 de Agosto próximo.—Santiago, Marzo 5 de 1925.

TARIFAS ADUANERAS

Para las propuestas que se abran en el futuro, en la Emp... por materiales de importación, queda entendido, por acuerdo del ... norable Consejo, que ellas se harán con relación a las tarifas de ... na vigentes a la fecha de las propuestas, y que toda alteración en ... tarifas bases (no en el recargo con que se cobran) será de cargo ... de abono a la Empresa, según el caso.

Santiago, 25 de Marzo de 1925.

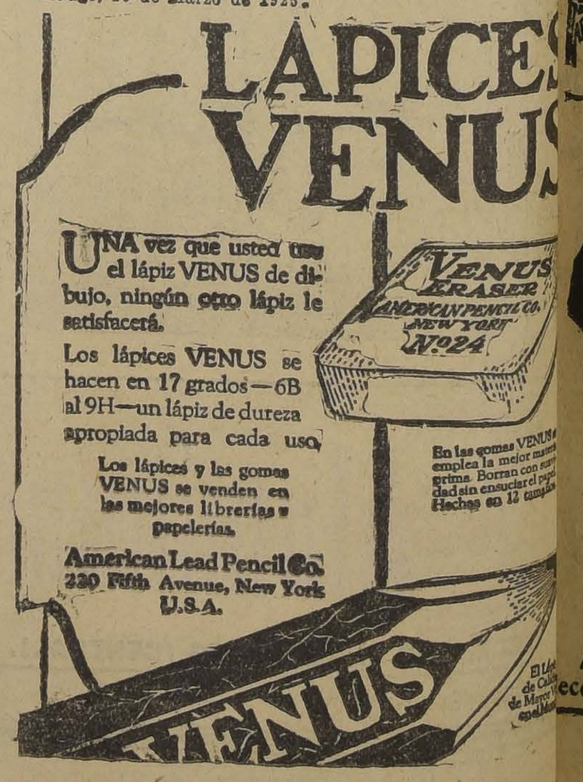

LA SILUETA QUE TRAE LA NUEVA MODA INVERNAL

1) Sobre una estrecha falda de satín negro una túnica de Crepé Georgette en tres tonos de verde; por delante la túnica es plisada y bordeada de una franja unida.— 2) Un grande tailleur en kasha con un paletó largo y redingot alargado en los costados.— 3) Un elegante tres piezas en pongé color alga marina; la falda es de dos volantes superpuestos sobre una blusa de crepé de Chine blanca, bordada de azul y rojo.— 4) Un hermoso vestido en alpaca verde almendra, guarnecida de galones bordados, verde, rojo y cuya falda se combina con una túnica a grandes pliegues redondos. El cuello en satín rojo.— 5) Vestido en reps negro con cinturón de cuero del mismo tono, se abre sobre un chaleco plegado de crepé Georgette. Se acompaña con un echarpe color oro.— 6) Vestido en crepé marrocain oro, cuya falda se alarga por los lados con dos volantes comprimidos. Queda muy bien con un echarpe del mismo tono.— 7) Sencillo y encantador traje sastre de corte clásico en drapella habana, bordado de cuero blanco.— 8) Vestido en crepé de Chine marino, interrumpido por un cinturón bajo; lleva en el talle y en la falda un plisado verde crudo, formando plastrón; dos plisados volantes adornan las mangas

MUNICIONES DE CAZA

fabricadas en nuestros establecimientos. -:- Ventas por mayor y menor en todos números

SANTIAGO WEBB & Co.

Casilla 1767 ——— ESTADO 156-170 ———' Teléf. Inglés 3176-3177

!O H, MARGARITA!

Apresuradamente Margarita termina su gran toilette; selecciona nerviosamente sus ropas íntimas y acumula gran cantidad de zapatos y sombreros, porque el gran día de su compromiso se acerca. Pero llega el ansiado día y el novio le dice que hay que esperar y que sólo puede llevarla a dar un paseíto por los afueras y de a pie.

DE NUESTROS CORRESPONS

¿HA MUERTO EL PROTOCOLO DE GINEBRA?

por SANTIAGO VICUÑA S.

(Especial para "La Nación")

Aislamientos espléndidos. — Lo que dijo el repre sentante de Tchecoeslovaquia. — Las declara ciones de Mr. Chaberlain: arbitraje y desarme. — El tiempo trabaja sólo por las ideas conte ciones de Mr. Chamberlain: arbitraje y desarme. labra empeñada. — Reunión del Consejo de las postergaciones. — Mr. Chambelain llo ra sobre una tumba. — Monsieur Herriot y la P olonia

MUNICH, Mayo de 1925.

I

Los ingleses, cuando se dan a obrar con la imaginación, son gentes temibles, y si no, preguntad a un inglés lo que piensa del Imperio Británico y de sus compromisos en la Liga de Naciones. No lo sabe, no es de actualidad. **It is not our way todo the things.** Es necesario esperar los acontecimientos.

En cambio, preguntad a un ingles lo que piensa del Protocolo de Ginebra, y su imaginación comenzará a hervir como un **whisky and soda**. Meditará entre los casos posibles, los extraordinarios y los inverosímiles.

Supondrá a la flota británica en las más peligrosas aventuras.

Si, por el contrario, se le agrega que El Protocolo, si bien aumenta sus obligaciones jurídicas, no acrece los casos en que la Inglaterra deba intervenir fatalmente, el inglés apacigua su imaginación, representándose sus islas como un oasis de verdura, rodeada de mares tempestuosos, invulnerables.

El documento leído la semana que termina en el seno de la Liga por el Premier británico, revela mucho de su estado de espíritu. Parece querer probar demasiado y ataca el Protocolo sobre la base de lo inverosímil. Hace pensar, dice monsieur Martin, en el **Journal de Géneve** en un viejo refrán de Francia: **lors qu'on vent tuer son chien, on dit qu'il á de la rage.**

Si Mr. Chamberlain hubiese venido a Ginebra a declarar que la Gran Bretaña aceptaba el Protocolo con la reserva de los artículos 7, 8 y 15, que contienen meras disposiciones de detalle, en Ginebre se hubiese quemado fuegos artificiales en su honor.

Se dirá, de aquí a poco andar, y esto será cuando haya llegado el mes de Setiembre de este año en que cuarenta y seis naciones deberán reunirse para la VI Conferencia, que la Inglaterra no quiere renunciar al empleo de la fuerza en ciertas casos como aquellos en que surge un conflicto en alguna parte lejana del mundo con algún pueblo desguarnecido o semi-salvaje.

Y este es el caso al que se abrasa el corazón mismo del Protocolo de Ginebra. Lo que tiene de esencial, no es propiamente el desarme que, acaso, se realizará solo, cuando los pueblos dejen de tenerse miedo. No son, tampoco, las sanciones, atributo indispensable de toda justicia. Lo que constituye la esencia misma del Protocolo es la precedencia jurídica aplicable al reglamento de conflictos internacionales.

Mr. Chamberlain ha sentido indiscutiblemente en las conferencias que han terminado el Sábado, una especie de soledad que en vano ha pretendido llenar con largas disertaciones y declaraciones privadas sobre el arbitraje obligatorio.

Se dirá que hay aislamientos que parecen espléndidos si se trata de magnates que se aislan de los grupos; pero la opinión de los cuarenta y dos pueblos que aprobaron el Protocolo de Ginebra en Setiembre de 1924, no sólo no acompañan, sino que condena a Inglaterra. Hay quienes deducen que en la VI Conferencia se sentirá constreñida a ratificarlo.

II

Al comenzar la sesión de la mañana del último Viernes, Mr. Bénés, representante de la Tchecoeslovaquia, tomó la palabra para manifestar su adhesión a los principios del Protocolo, al que declara su más profundo acatamiento. Mr. Bénés reconoce que las críticas del Gobierno británico concernientes a ciertos puntos de detalle, son más o menos fundadas en buena parte; pero refuta, ardientemente, las obligaciones de orden general. Demuestra los bienes que emanan del arbitraje, sobre todo en lo que respecta a las pequeñas naciones del centro y del este de Europa, en las cuales un conflicto cualquiera, podría degenerar en una guerra espantosa. Constata que el Protocolo, lejos de reducir las garantías contenidas en el pacto, tiende a desenvolver la general confianza y termina en una elocuente peroración, asegurando que el tiempo trabaja solo por las ideas contenidas en el Protocolo y que es necesario no perder el valor ni la confianza.

La Tchecoeslovaquia continuará aportando su modesta contribución a la felicidad de los hombres y de los pueblos.

Mr. Chamberlain contesta esa misma mañana en una de sus declaraciones finales: El Gobierno británico permanece fiel, firmemente arraigado a los principios del arbitraje y del desarme y se encuentra más deseoso que nunca de allegar su colaboración a fin de procurar la paz y la seguridad del mundo. Si nos sentimos obligados, agrega, a dejar de mano el Protocolo, es porque pensamos que en las actuales circunstancias el Pacto sirve mejor a los intereses y al sostenimiento de la paz.

Mr. Chamberlain expone las objeciones de su Gobierno a ciertos artículos del Protocolo, especialmente al 7.o y 8.o, que tienen por objeto el impedir a un Estado que tenga diferencias con alguno de sus vecinos, de proceder a ningún preparativo de guerra durante el curso de la procedencia pacífica; al artículo 15, que somete los gastos de ejecución a cargo del agresor, y que prohibe, además, ninguna apropiación territorial, como resultado de la guerra. La gran Bretaña parece estimar que la primera de estas disposiciones podría, a menudo, favorecer a los Estados de mala fé, sobre todo bajo el punto de vista marítimo, y en cuanto a la segunda estaría llamada, simplemente, a crear una injusticia.

Estima que el Protocolo modifica el espíritu del Pacto de la Sociedad de las Naciones. Cree que la insistencia con que se habla, de nuevo, de las sanciones; las ocasiones que se alegan para el empleo de esas sanciones; la elaboración de procedimientos militares, sugieren, insensiblemente, la idea que el objeto esencial de la Sociedad de las Naciones no es tanto desenvolver una amigable cooperación y una verdadera armonía en la conducción de los asuntos internacionales, cuanto de mantener la paz organizando la guerra.

Es desgraciadamente cierto que existen circunstancias por las cuales una guerra conducida por los miembros de la Sociedad de las Naciones, con la asistencia y su aprobación colectivas, podría llegar a ser una trágica necesidad. Las catástrofes de este género son del dominio de la patología internacional y no es la posibilidad de un ataque lo que debe preocupar la imaginación de quienes procuran el desarme. El Gobierno de S. M., declara, no participa de esta opinión, según lo cual, sin sanciones, la Sociedad se torna impotente y los tratados no son sino que chiffons de papier. Tales teorías no sólo le parecen peligrosas sino que en contradicción con ellas mismas.

Toda sanción, mencionada en el Pacto como en el Protocolo, depende de los tratados y si los tratados no tienen valor todas las sanciones resultan verdaderamente vanas.

"Cualquiera cosa que hagamos, agrega, nada es mejor que la palabra empeñada.

Se comprende, fácilmente, después de lo expuesto, que las objeciones británicas al Protocolo son dirigidas en términos muy decorosos, elocuentes pero imprecisos, precisamente contra lo que podría llamarse en substancia y en esencia; y que, en consecuencia, el Protocolo queda sumergido en una crisis que sino lo convierte en cadáver, al menos, le deja toda la apariencia de un cuerpo sin alma.

Es la actual reunión del Consejo de la Liga, la **reunión de las postergaciones**, porque de los veintiún acuerdos sometidos a su consideración, los más han sido postergados: como los preparativos de la Conferencia del Desarme, por la cual debía abrirse el camino para la Conferencia similar que proyecta el Presidente Coolidge; la iniciativa de la Liga para establecer el control militar en los países; la manufactura privada de armamentos, no siendo siquiera tratada la reclamación de Grecia sobre el Patriarcado, a consecuencia de la oposición de Turquía. Solo la reconstrucción financiera de Austria y Hungría; el Protocolo sobre las minorías griegas; el informe sobre la reciente conferencia del opio y lo relativo a la administración de Dantzing y del Laar, corrieron mejor suerte.

III

Entretanto el Gobierno francés, tal como su jefe, Monsieur Herriot, lo advirtió a Mr. Chamberlain a su paso para Ginebra, declara por la voz serena y convencida de su representante en Ginebra, Monsieur Briand, que permanecerá fiel al Protocolo, quedando siempre pronto a la discusión de las enmiendas que pudieran presentarse en la próxima Asamblea.

Mr. Chamberlain, a su vez, de paso de Ginebra a Londres, visitó al Presidente del Consejo francés, como estaba convenido, en el término de cuya entrevista los dos Ministros encararon los diferentes problemas de política exterior, y en especial el de la seguridad, con la determinación de encontrar la solución más aceptable y más cordial para sus dos países.

Desde hoy hasta Setiembre, las conversaciones continuarán por la vía diplomática y se esforzarán por conciliar las tésis de cada cual.

Los dos ministros parecieron estar de acuerdo en declarar que, antes de todo, la Alemania debía solicitar su admisión a la Sociedad de Naciones, condición preliminar para la conclusión de un pacto de seguridad.

Y, entretanto, se confirma desde Washington que las invitaciones del Presidente Coolidge a una nueva conferencia de desarme, de la que ya se tiene el sentimiento, apesar de la extensión del programa, en lo que se refiere a armamentos terrestres, que será muy difícil a cualquiera de las potencias invitadas poder eludir en ninguna forma, tanto por su naturaleza moral, cuanto porque tiende a fortificar las posiciones de Mr. Chamberlain y de Monsieu Herriot en el curso de sus negociaciones

S. V. S.

COSAS DE AQUI Y DE ALLA

por MIGUEL ECHENIQUE ZEGERS

(Especial para "La Nación")

Un producto del observatorio astronómico del V aticano. — Las fotografías de la bóveda celeste. — El cielo tendrá su mapa. — Quince metr os de largo ocupa el catálogo estelar. — La revisión del proceso intentado contra Ba udelaire. — Sus poesías condenadas son las más apreciadas. — El mo dernismo y sus fi;alidades...

SAN REMO, Marzo 24 de 1925.

El observatorio astronómico del Vaticano viene de publicar el séptimo volumen del Catálogo Astrográfico. Esta obra grandiosa comprenderá diez volúmenes, los cuales contendrán la posición de todas las estrellas, hasta las de undécima magnitud, situadas en la zona del cielo, que la Comisión Internacional de la fotografía celeste ha designado a este observatorio.

La idea de llevar a cabo la fotografía del cielo estrellado, fué concebida por el almirante Mouchez, director del Observatorio de París, allá por el año 1885. Dos años después se comenzó el gigantesco trabajo que fué repartido entre dieciocho observatorios: diez en Europa, dos en Africa, tres en Australia y tres en América, entre los cuales figura el de Santiago. Estos observatorios laboran cada uno su programa, fotografiando con un telescopio especial.

Después de varias tentativas inútiles, fué solamente en 1879 cuando la fotografía comenzó a servir para las investigaciones astronómicas, al inventarse el procedimiento de la gelatina de bromuro de plata.

El fin principal del trabajo consiste en formar un mapa y un catálogo estelar que representará el cielo a principios del siglo XX, trabajo extraordinario y paciente que será de gran provecho para los astrónomos futuros como base en el estudio de la estructura del Universo. La obra no podrá ser terminada hasta fines del presente siglo, dada la inmensa cantidad de estrellas que deben registrarse. Para dar una idea del catálogo estelar, basta decir que los volúmenes, puestos uno al lado del otro, ocupan en la biblioteca un entrepaño de quince metros de largo.

¡Toda la labor de un siglo, la vida casi entera de tres generaciones de sabios ofrecidas al provecho de los señores que vendrán! ¡Qué lección de idealismo! Verdad, es que vivimos de los muertos, de lo que pensaron e hicieron los que ahora están bajo tierra. Pero, a lo mejor, nos equivocamos, y trabajamos en balde; Einstein, este espantoso revolucionario moderno, viene de dar la voz de alarma. ¿Quién iba a pensar, por ejemplo, en vida de Dantón, que un obscuro personaje, escapado de una isla iba a destruir en un santiamén toda una obra revolucionaria para hacer una caricatura de la monarquía?

Y si hay algo que puede reservarnos sorpresas es el cielo, dejando a un lado el Paraíso. Recientemente un astrónomo holandés acaba de demostrar que nuestro sol, contrariamente a lo que se creía, está lejísimo de ocupar con la nebulosa de la cual forma parte, una posición cercana del punto llamado "centro del Universo". La luz de nuestro sol necesita más de dos mil millones de años para llegar a ese lugar. Una serie de multiplicaciones nos dará el número de segundos empleados en este viajecito sideral, y si multiplicamos éste por 300,000 que es, en kilómetros, lo que recorre un rayo luminoso durante un segundo, tenemos la distancia... grande como el amor de un bebé por su madre, que nos separa de ese punto, que maldito lo que nos importa.

¡Pensar que a Galileo casi lo asan a fuego lento por atreverse a sostener que la tierra no era el centro del Universo!

—

Un grupo de escritores admiradores de Baudelaire, anunciaron últimamente que intentaban realizar, en una forma absolutamente judicial, la revisión del proceso intentado en 1857 contra el autor de las **"Flores del Mal"**. Algo análogo se ha intentado a la vez a favor de Giles de Rais.

A pesar del veredic
de entonces, las poesías
nadas" de Baudelaire
conocidas del público, y
más apreciadas... ¿Par
revisión?

Hablando claro, no h
crítico que el público, y
saben mejor que nadie
tas modernísimos, que
por los snobs tendrían
la tienda. Y entre no
snobs, no se distinguen
teligencia...

Un campesino norma
cado por los años y que
tes de morir conocer P
al Museo del Louvre pa
"dibujos" y asombrar
gos relatándoles lo que
visto en la antigua res
los reyes de Francia,
ante una Venus de Rub
só toda una tarde. A l
cerrar el Museo un g
arrancó de su inocente
plación. El buen hombre
pataleó:

—¡Cómo se parece a
Juana cuando era jóve
maba.

El primer hombre que
vió a la Venus de Milo,
como si hubiese sido
viva...

He aquí dos críticos
pese a quien pese.

Baudelaire, a pesar d
un bohemio que gastaba
santiamén la pensión
que le pasaba su madr
con un diplomático, t
de la ropa sucia. Ade
amor por el ajenjo era
trico y fué por eso que
querida a una negra
sea de paso, le ponía
nos grandes como
de los molinos de do
con un peluquero del

—

El otro día, por pu
dad, cayó en mis ma
asustes, lector,—el tex
composición teatral m
Se trata de una band
nes autores, equipados
en blanco contra el te
guo". Ni más ni menos

Yo no sé francamen
nes se debe felicitar m
que combaten a la po
cal o a los que gritan
procedimiento de los m
dernísimos. La cosa e
blema. Y no es que
me haya sorprendido es
nos atadas, puesto que
sado de "admirar" las
de cubismo y hasta he
descifrar ciertos poemas
que habrían hecho suda
to Champollion en per

Estos Sófocles moder
gracia misma... la gr
chiste hechos carne.
y miedo al mismo tiem
porque tienen una
satánica. Antes, cuando
dramático lanzaba una
publicidad, se entendía
mano que deba ofrecer
tres horas francas de
de comedia, que en tod
bian dar una prueba p
esfuerzo de su creador
obra en cuestión, ocu
seis páginas y su autor
sofocarnos con la sorp
declara a modo de pr
su drama se desarrolla
parte en silencio... ¡N
bladuría inútil, señore
tores duermen cómodam
llanados en sus sillones

¿No estamos acaso en
glo del hipnotismo? E
está prevenido. Para
les espectáculos será
ser extremadamente se
do lo que se relaciona
lepatía.

Con razón dije que
tistas" poseen una
satánica: los muy dia
a la par con los adelan
cos.

No; dejemos caer l
una vez. Son unos fa
paces de cualquier co
cerse raptar inclusive
se hable de ellos.

¡Oh, la publicidad!

OCASIONES EXTRAORDINARIAS

EN CONFECCIONES Y ARTICULOS

PARA HOMBRES, JOVENES Y NIÑOS

PARA HOMBRES

Artículo	Precio
TERNOS vestón en casimir de fantasía, dibujos nuevos, modelos de moda $	99.00
TERNOS vestón en casimir azul o negro, muy durables, corte y hechura ele-elegantes ... ... $	110.00
PANTALONES en casimir rayado, dibujos de moda, hechura esmerada. $	29.00
CAMISAS en buen bramante, pechera de color, todos tamaños, ocasión ... . $	6.90
CAMISETAS en punto de algodón afranelado muy buena clase, precio de regalo ... ... $	7.50
CALCETINES en punto de algodón, gran surtido de colores, desde .. .. $	0.95
CORBATAS Similienne, colores y dibujos de moda ... ... $	1.50

PARA NIÑOS

Artículo	Precio
TRAJES forma marinero, en casimir de fantasía, azul o negro, cruzados o de chomba ,cualquier edad .. . $	19.90
TRAJES forma cazador, distintas hechuras en casimir azul o negro, cualquier edad .. .. $	29.00
TRAJES forma cazador, en casimir de fantasía, corte elegante, cualquier edad .. .. $	32.00
TRAJES forma vestón, con chaleco, en casimir azul, negro o fantasía, cualquier edad .. .. $	65.00
PANTALONES cortos en casimir fantasía, negro o azul, 10 a 14 años, $ 10.50, 2 a 9 años .. .. $	8.50
PELVINAS o capas forma marinero, en casimir inglés azul, muy buena clase, primera edad, 4 años .. .. $	42.00
GRAN SURTIDO en Jockeys de casimir negro, azul o fantasía, desde . . $	4.90

PARA JOVENES

Artículo	Precio
TERNOS vestón, en casimir fantasía, buena clase, corte muy de moda, para cualquier edad ... ... $	85.00
TERNOS vestón en casimir azul o negro, buena clase, hechura de moda, para cualquier edad .. .. $	95.00

SOLO POR 3 DIAS

LA CASA QUEDA ABIERTA LOS SABADOS HASTA LAS 7 P. M.

A LOS 100 MIL PALETOES

21 DE MAYO Esq SAN PABLO

PERSON
competente para vend
productos Ford, necesit
jo muy buenas referen

Dirigirse a

CASILLA 29

AU PRINTEPM
DE PARIS
GRAN REALIZACIO
de los modelos de la presente esta
a precios muy reducidos
CALLE HUERFANOS 801. - (ESQUINA SAN ANTON

LES EN EL INTERIOR

EMILIA BERTOLE POETISA ARGENTINA

por LUIS MARIA ALVAREZ

(Especial para "La Nación")

La poetisa refleja un hondo dolor de muchos dolores. — Sus versos llevan la emoción femenina que palpita en sus pinturas. — Poetisa y pintora. — No hay en sus composiciones arrebatos líricos. — Algunos versos que nos hablan de su talento. — Paseando en Palermo con Emilia. — Es una tontería que una muchacha bonita piense en el "más allá. . ."

Se anuncia que Emilia Bertolé va a publicar otro libro de versos. He aquí una oportunidad para aludir a la joven poetisa y pintora argentina en estas columnas chilenas. Hace dos años nos ocupamos, en esta misma tribuna, de Emilia Bertolé, cultora buena del arte pictórico. Hoy hablaremos de la original poetisa.

Conocen en Chile algunas composiciones de la escritora. En Buenos Aires las reproducen las principales revistas. Emilia Bertolé escribe poco. Entre la pintura y el verso, se queda muchas veces con la primera... Pero, de tarde en tarde, gusta trasladar al papel sus ideas poéticas. Hace versos sencillos y armoniosos. Y su espíritu tranquilízase cuando produce motivos de poesía. Es que, sobre todas las cosas, el de Emilia Bertolé es un espíritu poético.

No recuerdo quién ha dicho que la poesía de Emilia Bertolé refleja un hondo dolor, o mejor, muchos dolores. Quizá acertará. Hay en la poesía de esta joven argentina como una íntima congoja disimulada con palabras cálidas. Sus versos llevan la emoción tan femenina que palpita, también, en sus cuadros. Tan rica es la sensibilidad de esta mujer que en todas las formas con que se expresa emerge exquisita emoción, una emoción que no se sabe si es protesta de un corazón dolorido. Su poesía "Viaje" lo confirma:

Melancolía de este viaje a solas
dentro de un coche viejo,
atravesando calles en que hay árboles
de un amarillo muerto,
bajo el cielo plomizo
y en un hondo silencio.
Fina llovizna helada
cae y cae implacable desde el cielo;
brilla de agua la espalda toda curva
del infeliz cochero,
y a ratos viene a mí, como distante,
su voz sonando a hueco.
Y mi coche fantasma cruje todo
con el tirón del pobre caballejo
que ha sentido de pronto sobre el anca
un latigazo seco.
¡Ah, bien quisiera yo cerrar los ojos,
cruzar las manos, olvidar mi cuerpo
y alejarme por siempre de la vida
dentro de este coche viejo!

Si es buena esta poesía, porque en ella Emilia Bertolé va por la senda conocida, abriendo su alma de sentimental, en cambio no acierta cuando intenta el verso quebrado, estilo Fernández Moreno, y dice en "Siesta":

Dos de la tarde.
Calor.
Fulgen las calles, vivas al sol.
En el tranvía que anda
a paso de caracol,
hay dos o tres pasajeros
y yo
que con los ojos bajos
oigo a mi corazón.

Emilia Bertolé triunfa siempre con el metro libre. "Retrato" es otra composición buena:

Pesada cabellera
de reflejos metálicos
enmarca el rostro fino
y los ojos sonámbulos
son de ese verde turbio, casi negro
de los hondos pantanos
Inquietante la boca
hecha para la risa y el sarcasmo,
es del color carnal, valiente y vivo
de los rojos geranios.
Y a pesar de la vida poderosa
que fluye en ondas de su cuerpo blanco,
hay en esta mujer que charla y ríe
no sé qué de macabro.

Hemos trascrito de propósito varios trabajos de la poetisa. De ellos se infiere que la más grande condición de artista es esa su admirable humildad, la humildad de los inteligentes. No hay en sus versos los arrebatos líricos tan efectistas como ficticios. No hay en ellos la frase rebuscada, la frase burilada vocablo a vocablo. No hay imágenes bellas, pero hay en ellos mucha sinceridad, mucha sensibilidad, y esa serenidad de espíritu que en pocas poetisas es dable advertir. Hay, sí, en toda su producción poética un escepticismo de mujercita joven, de una mujercita delicadamente femenina, que teme—¡no sabemos por qué! — mostrarse optimista por temor a conocer las desilusiones de la vida... Ella nos dijo cierta vez:

—Hablando sinceramente, los versos son para mí como un momento único de franqueza. Me dan siempre alegría, nunca dolor, a causa de la exaltación que me producen.

Y, sin embargo, no era del todo sincera la poetisa. Porque en el fondo del alma de Emilia Bertolé hay mucho temor por las miserias de la humanidad. Teme... Y en su prestado pesimismo busca como un calmante para su preocupación tan ingenua, tan femenina, de lo porvenir. ¡Ah, delicada personita huidiza del destino! Es aún casi una niña Emilia Bertolé; le preocupa desde ahora el futuro. La domina su sensibilidad extraordinaria. Con su voz breve, limpia y viva, no consigue ocultar la emoción íntima que la domina, que la domina siempre, que la dominará mientras viva, porque es una mujercita excepcional: tiene corazón...

. . . . . .

He encontrado hoy, en el paseo de Palermo, a Emilia Bertolé. Hemos charlado animadamente largo rato. Ratifico mi impresión. Es ella una mujercita exquisitamente femenina, dedicada al arte como pocas. Su sencillez la distingue. Su sensibilidad la eleva, la hace estupendamente original. Su inteligencia brilla en sus palabras. No es una señorita triste, según puede dejar entrever más de uno de sus versos. Pero la preocupación de la artista es ese temor por lo porvenir... Hoy estaba realmente hermosa y me ha parecido una tontería que una muchacha bonita como ella piense en el "más allá".

L. M. A.

VALCK Y KAHNI - VALDIVIA

CASA IMPORTADORA ESTABLECIDA EL AÑO 1906

Reciben encargos de compra y venta de mercaderías y productos de toda clase, por cuenta propia y ajena, facilitando fondos a cuenta de ellos.

También nos hacemos cargo de toda clase de agencias para las provincias de Valdivia y Llanquihue, que recorren nuestros viajeros.

Referencias: BANCOS ALEMAN Tr., CHILE Y ALEMANIA, CHILE, ESPAÑOL DE CHILE Y CAJA NACIONAL DE AHORROS

Techados MALTHOID

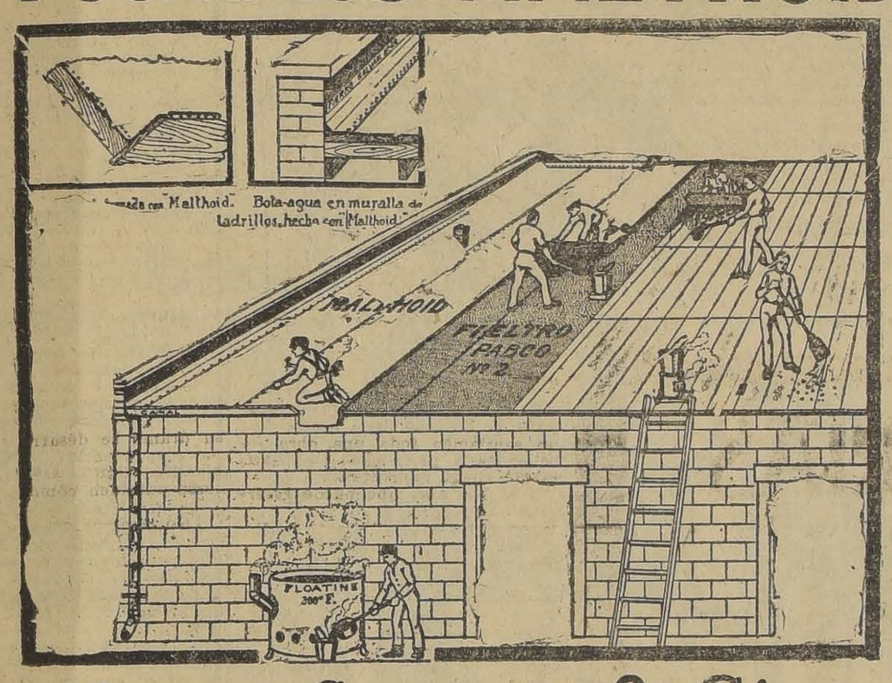

Oscar Spoerer & Cía

BANDERA 24.—CASILLA 774

EN PRO DE LOS HIJOS NATURALES

por ALEJANDRO SUX

(Especial para "La Nación")

La crisis del matrimonio y la marcha hacia el amor libre. — Francia ha creado su "Maternité", destinada a ayudar a las que sufren las consecuencias de un momento de pasión. — Los niños que nacen fuera de la ley tienen un padrino moral. — Quién es Eduardo Levy. — Una consulta ante el confesor laico. — Qué sería de la gloria masculina sin la vanidad, el amor propio, el orgullo y el honor convencional. — La mujer llega a la abnegación más sublime sin aparato alguno

Que hay una crisis matrimonial en el mundo nadie lo puede negar. Las repercusiones de la guerra se dejan sentir aún en todas partes y especialmente en Europa, que fué su teatro. La vida es cara, los impuestos son pesados y múltiples, los alojamientos cuestan un ojo de la cara y son más escasos que las monedas de oro, el porvenir es incierto... ¿Cómo queréis que el amor asuma las responsabilidades morales y materiales que impone a los cónyuges el lazo legal? Pero el Amor también tiene un cetro y una ley que impone sin tener en cuenta la situación de las sociedades y de los hombres. Por eso nos encaminamos hacia el amor libre.

Pero, como la sociedad no está preparada aún para organizar la ilegalidad del amor, las víctimas posibles de la libertad son numerosas. Para disminuir en lo posible el dolor de las madres y el desamparo de los hijos, Francia ha creado en su "Maternité" una sección de consultas jurídicas, destinadas a esclarecer el juicio de las que sufren las consecuencias de un momento de pasión o de un amor sincero que no fué correspondido más que por la carne pecadora.

Eduardo Lévy es el creador de este bufete original, gratuito, altruista, confidencial y altamente humano.

Los niños que nacen "fuera de la ley", tienen en ese hombre honrado y sin prejuicios, algo así como un padrino moral. Por él podrán librarse de la Asistencia Pública, especie de torno a donde van a parar los hijos sin nombre, las flores de la vergüenza, los retoños del amor que no pudo o no quiso ponerse un rótulo sobre la venda simbólica.

Todos los Martes por la mañana, el señor Lévy recibe en el segundo piso de la Maternidad, a todas aquellas que esperan ser madres sin tener esposo, y paternalmente, con dulzura infinita, con tacto y con discreción conmovedora, interroga, hace de confesor y consejero jurídico.

Lo vamos a visitar en ese pabellón austero con reminiscencias del claustro, y hablamos con él.

—Ya ve usted, — me dice, — mostrándome con un ademán amplio y suave a las enfermeras atareadas, — aquí se trabaja seriamente, lejos de las preocupaciones mezquinas de la vida cotidiana, por dar un poco de paz a las que sufren hoy y a los que sufrirán mañana.

—¿Nada que ver con la medicina?

—Yo me preocupo del Código. Para lo otro están los otros. Pero el error de la sociedad es el de creer que su obligación termina cuando el mal físico ha sido extirpado. Para las mujeres que van a ser madres, el problema no es sólo material, o, mejor dicho, fisiológico. Una madre tiene problemas inmediatos que resolver conforme el hijo entra a formar parte de la nación. Si está casada, las leyes la protegen de modo preciso y claro, pero si no lo está...

—Pero sé que en Francia existen leyes que...

—Que la mayoría ignora, o que pueden ser interpretadas de modo torcido. Felizmente, yo conozco el Código como los fundillos de mi pantalón, y ese conocimiento está a la disposición de las pobres mujeres que lo necesitan.

—¿.....?

—Ya lo verá usted. ¿Quiere asistir a una consulta? ¿Vió en la antesala la clientela de mi estudio semanal? Algunas son madres de ayer, otras de mañana. Unas son humildes, otras grandes damas. Todas tienen de común una cualidad; son igualmente madres, y, francamente, nada hay más bello en el mundo que el espectáculo de una mamá.

Había visto a la "clientela" del señor Lévy. Algunas disimulaban bajo amplios mantos el objeto que justificaba su presencia allí, otras llevaban en brazos el hijo cuyo porvenir venían a defender. En todas ricas o pobres, había una serenidad impresionante. ¡La fama del señor Lévy les daba confianza en el futuro!

Y asistí a la consulta.

Entró una mujer fina, adelgazada por la próxima maternidad, elegante, a pesar de la deformación natural de su estado, y, después de una mirada tímida hacia mí, habló:

—Señor, yo...

El confesor adivinó y para serenarla le dijo:

—Yo no quiero saber ni su nombre, ni de dónde viene, ni lo que usted hace... Sólo me interesa el objeto de su visita. Aquí estamos entre "nosotros", entre personas conocedoras del sufrimiento humano; puede usted hablar con entera confianza.

La dama, entonces, empezó su relato:

—Vivo desde hace veinte años con un amigo; dentro de un mes seré madre por la primera vez. Quiero asegurar el porvenir de mi hijo...

—¿Su amigo no está dispuesto a reconocerlo? — preguntó con dulzura este sacerdote laico.

—Sí, señor. Me ha propuesto más; si yo quiero, puedo casarme con él y regularizar mi situación con respecto de la sociedad...

—¿Entonces?

Sobre la cara pálida de la futura madre pasa una sombra de melancolía; su boca se crispa un poco y luego, con visible esfuerzo, declara:

—Soy yo la que no quiere casarse. Soy un poco más vieja que él... Ya he pasado la cuarentena y él está en pleno vigor. Después de lo que me espera yo seré una vieja, nada más que una vieja, señor...

Los dos protestamos convencidos:

—¡Oh, no!

—Para él sí... una vieja. Y además, señor, no quiero ser un obstáculo en su vida, no quiero poner trabas a su carrera... Es necesario que sea libre. Yo no pido más que una cosa, señor Lévy: conservar mi hijo, educarlo, amarlo, terminar a su lado una vida que fué muy dulce y que puede volver a ser muy bella si yo quiero dársela toda entera. Yo quiero estar segura, bien segura de que me lo dejarán.

El señor Lévy explica, aconseja... Su labor humanitaria está secundada esta vez por la inteligencia y la abnegación de esta mujer que todo lo ha previsto.

Mientras el hombre habla, la dama toma notas, pregunta, insiste sobre ciertos detalles, pide explicaciones para mejor comprender la aplicación de ciertas leyes. La futura mamá previó todo, hasta el caso triste de que su hijo quedase privado del tesoro de ternura que para él había guardado.

Cuando se despide, su cara parece iluminada de satisfacción. Ella sabe ahora que puede sacrificar su amor propio en pro del porvenir de su amigo, del amigo que representó veinte años de felicidad, y que, al mismo tiempo, y pase lo que pasare, su hijo no será nunca el anónimo fruto de un vientre anónimo, que se lleva a la Asistencia Pública después de haberlo arrancado de un cadáver sin nombre.

—¡Si usted supiera todo el heroísmo que hay en la mujer!—exclamó el señor Lévy, viendo salir a la desconocida.

Y luego, como reflexionando consigo, agregó:

—¡Y pensar que el hombre se cree superior! ¡Cuántos elementos ajenos al acto heroico necesita el hombre para realizarlo! ¡Qué sería de toda la gloria masculina sin la vanidad, el amor propio, el orgullo, el honor convencional que cada pueblo se ha creado... y tantas cosas más! En cambio, la mujer, llega a la abnegación más sublime sin aparato, obedeciendo al amor que lleva en el fondo de su ser como una reserva de felicidad para la humanidad.

. . . . . .

Y salí a la calle muy preocupado con la escena vista. Pensaba que tal vez allí, no estaría de más establecer un "consultorio jurídico gratuito", semejante al que dirige el señor Eduardo Lévy en la Maternidad de París.

A. S.

FABRICACION

DE PUERTAS, VENTANAS, GALERIAS DE TODAS CLASES

Hace y tiene listas para entrega inmediata.

Barracas y Fábrica de Madera

LA REPUBLICA

DOMEYKO No. 2354

TELEFONO 182 PARQUE

26—A.

Por cambio de giro del Negocio
Semana de Grandes Realizaciones

en Lanas, Algodones y Sedas, y también en Paños nacionales.

Crepé pura lana, importado, para batas, etc., de 1 metro de ancho, desde $ 5.- el metro.

Se Realizará una partida de Paño Azul y otro color, para uniforme de chauffeur, a $ 20.- el metro. Valía antes $ 32.-

Casa Mateo Delporte | EDIFICIO DE UN PISO | Rosas 1260 ENTRE MORANDE Y TEATINOS

CRONICA LITERARIA

por ALON

" DICCIONARIO HISTORICO Y BIOGRAFICO DE CHILE" por Virgilio Figueroa — 1800-1925. Ha salido a luz la primera entrega (80 páginas) de esta obra que, a juzgar por sus comienzos, será simplemente monumental. Nos parece inútil hablar de su importancia, de sus dificultades, de su utilidad enorme. Preferimos detenernos en un aspecto secundario que la hace atrayente: su amenidad. Los diccionarios tienen fama de aburridores. No los leen sino los eruditos viejos y pacientes o los pedantes que desean comprar barato un saber majestuoso. Pero un diccionario biográfico hecho con inteligencia resulta una obra de lo más entretenida y a veces, oculta sorpresas encantadoras. Véase, por ejemplo, en la página 37, la silueta de don Carlos R. Abalos, abogado y notario público de Santiago, hijo y hermano de Ministros de las Cortes de Justicia, como los señores José Vicente y Maximiliano.

El señor Avalos — dice el biógrafo—se niega por sistema, por idiosincrasia, a suministrar datos relativos a su persona.

—Nosotros — le dijimos en una brevísica entrevista que celebramos con él a mediados del año 1924—deseamos publicar su biografía.

—¿Y qué importancia tiene?— exclamó, todo azorado. — ¡Ninguna! ¡Déjenme tranquilo! No quiero figurar en nada.

—Sin embargo, usted ha hecho labor pública, ha actuado en comisiones oficiales, ha recibido su título de abogado.

—Nada, nada... Deseo morir tranquilo.

—Una pregunta, sin embargo: ¿Por qué se firma usted con b y no con v, como lo hacen otros de su apellido?

—Pues, porque me da la gana... No, no: porque así se firmaba mi abuelo y mi padre.

El redactor, hábil reporter, sigue sonsacándole datos; pero al fin tiene que declararse en derrota. Entonces reflexiona:

"Estábamos en presencia de uno de esos ejemplares, muy comunes por desgracia, que han sido los martirizadores de los biógrafos de todas las edades y pueblos de la tierra... Es la egolatría llevada hasta la exageración o al modestia ultra-violeta, o el desprecio a todo lo que rodea, al sér humano y lo hace feliz o desgraciado, bueno o malo, grande o pequeño.

"Si esta costumbre se generalizara — añade amargamente — y cada cual fuera un muro de silencio ante la Historia, ésta pasaría a convertirse en un osario y la vida humana sería un enigma, un paréntesis en el vacío, un secreto del infinito".

No sabemos qué admirar aquí, si la importancia que el entrevistado concede a las preguntas o la que el entrevistador atribuye a las respuestas. Ambas exageraciones prestan al diálogo un exquisito sabor a comedia y muestran los dos escollos principales del Diccionario Histórico Biográfico. Si cada uno de los centenares o miles de chilenos contemporáneos más o menos distinguidos que figurarán en el libro, dan tanto trabajo ¿cómo irán los autores a terminarlo? Y si se empecinan en vencer al mismo costo los obstáculos y se preocupan tan poco de la concisión ¿qué proporciones va a asumir la obra? Sáquese una ligera cuenta y se tendrán cifras vertiginosas. Todavía, más adelante, hallamos citadas íntegras composiciones en verso, y composiciones muy malas. Con mayor razón, entonces, reproducirán "in extenso" las buenas y harán crítica comentada de las óptimas.

No; difícil por sí sola, la obra del Diccionario, se hará prácticamente imposible con este sistema. Muy entretenido será poner el dedo sobre la llaga y desplegar ampliamente el panorama de la vida entera de un país durante siglo y cuarto; pero ante todo hay que saber limitarse y guardar las proporciones. Si el señor Abalos incurrió en un exceso de silencio al negar todo dato sobre su persona, el cronista habla demasiado para exponer ese silencio, comentarlo y condenarlo. A lo sumo se le puede aceptar por vía de ejemplo, para que escarmienten las víctimas futuras...

" LA VILLE MERVEILLEU SE" por Francisco Contreras. Lamentamos no haber recibido la versión castellana de este libro: los diálogos y descripciones de ambiente puramente criollo, provinciano o campesino, de que se compone, toman un son demasiado extraño traducidos al francés. El contraste domina toda otra impresión y casi impide un juicio sin cierta sonrisa. Cuesta reconocer a nuestros tipos populares vestidos a esa usanza...

"... un vieillard rachitique, borgne, qui poussait son tonneau barbouillé de bleu, se faisait remarquer: il portait une redingote rapée et un chapeau haut de forme, terne, en accordéon.

Le vieillard et le garcon sourirent en même temps:

—Edieu, Bartolito—firent ils.

—... Messieurs—grommela le bonhomme."

El tonto clásico de la aldea, el pobre idiota resignado, murmurando: Messieurs... a la pasada.

A través de este velo constante, se advierten narraciones llenas de nervio y color local, historias maravillosas de serpientes, encantamientos y brujerías, por lo general terminadas en alguna muerte trágica o algún episodio burlesco. Es un libro un poco seco de un autor que conoce admirablemente los resortes de su oficio.

"LES COPAINS", POR JULES ROMAINS. (Nouvelle Revue Française). Una broma larga, una serie de farsas enormes, de esas que le gustaban a Flaubert. Seis amigos más o menos ebrios, entre los cuales palpita, unánime, el placer de estar juntos, cometen extravagancia tras extravagancia. Y es una fiesta de pequeños detalles finos, divertidos a fuerza de exactitud pintoresca.

Por ahí "con gesto sacerdotal, Bénin levantó el jarro, lo inclinó sobre el tubo de la lámpara; y el vino se puso a correr. Bénin tenía el aspecto de un clérigo. Pero el jarro parecía un señor obeso, al que se ayuda a vomitar sujetándole la frente".

Más allá, "Huchon iba detrás de Bénin. Sus ojos semejaban dos objetos de verdadero valor que trasportaba con precauciones... Se quitó los anteojos. Los demás sintieron la penosa impresión de que los ojos iban a caer sobre la mesa con un ruidecillo de guijarros. Pero no sucedió nada semejante..."

Llamando a una puerta de calle: "Los amigos hicieron un silencio mucho más compacto que el primero. La casa no sólo no se dió por notificada, sino que se hubiera dicho que afectaba indiferencia".

Al fin de una función: "La orquesta atacó el Himno Ruso, que se defendió bien".

Los compañeros salen de excursión, alojan en una hostería de campo, tratan con la dueña: "La mujer entró. Su alma tenía visiblemente una actitud que su cuerpo no podía traducir. Esa mujer quería llegar con la cabeza baja; pero la disposición particular de su vientre, de su pecho y de su cuello, la obligaba a echar la cara atrás, como alguien que está empinando el codo. Los amigos, espíritus metafísicos, no se engañaron con esa apariencia, y supieron ver que la posadera entraba con la cabeza baja".

Con frecuencia, en medio de la orgía humorística, sin abandonar el tono humorístico, deja oir notas de poesía verdadera: "En los días ordinarios; tema la puesta del sol, la hora de comida, la hora de acostarse como nudos sucesivos, cada vez más apretados; y al fin la jornada se encierra en un saco como una mujer a quien van a arrojar al mar. Pero un día como éste, no termina, no cae en la noche. Retorna al cielo".

Y hasta ligeras palpitaciones de emoción, ese sentimiento de la amistad, la alegría de estar juntos que Jules Romains ha penetrado como nadie, despuntan de cuando en cuando, a lo largo del camino que hacen los compañeros en bicicleta: "Desde su encuentro en el crucero, conocían el goce de ser tres... Durante la marcha, Bénin y Broudier iban a los lados y Lesueur al medio, protestando de que le dejaban la parte más áspera. En el fondo, no habría cedido jamás su sitio. Ocupaba el centro; nada pasaba de Bénin a Broudier sin que él tuviera su parte; no perdía una palabra, una risa. A veces repetía al uno la broma que el otro había entendido mal. Habitaba para su dicha la región más fecunda de la amistad... Y esos tres compañeros que avanzaban en línea recta no necesitaban de nadie, ni de la naturaleza ni de los dioses".

Casi no importa lo que sucede; el encanto reside en ese mosaico de ingenio dispuesto en dibujos livianos que divierten y seducen la mirada.

"LA INSTRUCCION PUBLICA EN CHILE", por Jorge Buendía, N.—Bogotá. El estudiante colombiano, don Jorge Buendía, titulado profesor de Estado en la Universidad de Chile, es ahora en su país Director de la Escuela Normal de Institutores de Nariño, y nos hace el honor y nos da el placer de presentar en este volumen nuestro sistema pedagógico como "un modelo de organización", a fin de "contribuir a la obra de reorganización de los servicios de la enseñanza nacional".

He aquí una propaganda sincera y eficaz para nosotros y un verdadero lazo de unión internacional.

"EL FUNAMBULO DE MARMOL", por Fialho de Almeida. Colección de cuentos de un portugués magnífico, una especie de leñador que tallara esculturas a hachazos, con aristas duras y asperezas que desgarran, lanzando juramentos entre el cantar melodioso e ingenuo.

"LA ESCUELA DE LOS INDIFERENTES" por Juan Giraudoux. Nos escriben de este libro: "Acabo de leerlo. Ay! qué cansera tan grande! Creí que nunca llegaría al final. Es un libro para leído en fragmentos. Porque lo curioso es que cada capítulo por separado, tiene vida y belleza, en imágenes de una audacia, de un colorido, de una plasticidad asombrosa. Se goza leyéndolo; pero como sigue otro, y otro y otro, exaspera; no se logra coger el hilo central de la narración perdido en esta selva espesa y enmarañada de imágenes.

En "Don Manuel el Perezoso", el protagonista es un chileno: Manuel IV Duque de Tacna, hijo del Emperador desterrado (no, desterrado no, "fusilado allá abajo"; los desterrados son él y sus parientes) y que se educa en Norte América. Por ahí la madre le dice a don Manuel: Es tu prima Renata Aurelia, la que dormía a tu lado la noche que los revolucionarios asaltaron el palacio. Al día siguiente hicieron... en las cuevas, por mie... comotoras que los r... iban a lanzar, sin maqu... de lo alto de los An... adelante dice: "...Po... es el pueblo en que se... habla mal de Chile... constantemente los... contrabandistas son los... darmes que lo habitan... comprende que se... puertas de las casas. P... deño estas falsedades... sus circos, sus ranas gl... capillas verde-grises, ... en la empuñadura de... espada colgada en el... América..."

Se le puede perdo... impertinencia y la "d... esta última imagen. P... en conjunto, no me gu...

"Alone"

GRAVES PERCANCES SUFRIDOS POR CANTANTES FAMOSOS

A PESAR DE LO CONVENCIONAL DE LAS ESCENAS DE OPERA, EN DIVERSAS OCASIONES LOS ARTISTAS HAN SUFRIDO SERIOS ACCIDENTES.— EN OTROS CASOS, EL RARO TEMPERAMENTO DE ALGUNOS CANTANTES HA CAUSADO DESCALABROS A SUS COMPAÑEROS

¿Por qué suelen ocurrir accidentes a los artistas de la ópera?

El percance ocurrido recientemente a Madame Jeritza, en el Metropolitano de Nueva York, y el que días más tarde experimentó Madame Larsen Tidsen, al ser, en las tablas, pisada por un caballo, hace recordar una serie de percances análogos.

El incidente sucedido a la Jeritza tuvo lugar en circunstancias que faltaban pocos momentos para la bajada del telón, durante la ópera "Fedora".

Su compañero era, en esta ocasión, el cantor Gigli, joven de talento y ambicioso; sin embargo, se trataba entonces de un principiante. Todo transcurrió perfectamente, hasta que llegó el momento en que su entusiasmo juvenil, incitado por los atronadores aplausos de sus admiradores, contribuyó a que se extralimitara en su papel, lanzando, involuntariamente, a su compañera que no fué a dar suavemente al suelo, como era su intención, sino que rodó bruscamente, pasado el límite del telón. A pesar de haberse lastimado la muñeca gravemente, la valiente artista tuvo el suficiente valor de continuar hasta el final, como si nada hubiera pasado. No le dió mayor importancia al dolor agudo que sentía, considerándose feliz de haber escapado de llegar hasta los sillones de primera fila, en donde más de una artista se ha quebrado las costillas.

La famosa ópera de Saint Saens "Sansón y Dalila", es culpable de haber precipitado la muerte de Caruso. La primera vez que cantó esta ópera en Nueva York, tuvo la mala suerte de quebrarse la nariz, y la última vez que la representó, fué víctima de un desgraciado accidente, cuyas consecuencias le ocasionaron la muerte.

El primero de los casos ocurrió en circunstancias que, durante el segundo acto, al retirarse del escenario, se le tributaban entusiastas y prolongados aplausos, los que, al parecer, lo emocionaron al extremo de no fijarse en una pieza metálica de la decoración. Tropezó con ella y cayó, con tan mala suerte, que se quebró la nariz.

Varias temporadas más tarde, el gran Caruso era de nuevo el ídolo del Metropolitano de Nueva York, y también en esta ocasión, interpretaba la popular obra de Saint Saens.

Llegó el momento en que Sansón, ciego, era conducido hacia las columnas que sostenían el techo del templo. Las apartó vigorosamente, cayendo, casualmente, un pesado objeto sobre su pecho. Siguió cantando, experimentando un leve dolor que, según pensaba, no tendría la menor consecuencia. Caruso volvió a cantar la noche siguiente, y varias noches consecutivas, hasta que, con el tiempo, el insignificante dolor convirtióse en malestar general, sintiendo dificultad para respirar, hasta que, finalmente, los doctores decidieron que guardara cama.

Se descubrió que la cavidad entre sus costillas y pulmones contenía pus. Fué necesario operarlo en varias ocasiones, después de lo cual quedó en condiciones de volver a las tablas.

Sin embargo, Caruso ya no era el mismo. Noticias de Italia hicieron saber que el mal aparecía de nuevo, con características de gravedad. Este fué el final del más famoso de los tenores.

Recordando un episodio de su carrera artística, mencionaremos lo ocurrido en el transcurso de la ópera "Carmen", interpretada por Geraldina Farrar que, en ese entonces, daba término a un importante contrato cinematográfico. Volvía con el ímpetu característico de las artistas de la pantalla, y por lo tanto, se empeñaba en introducir ciertos modales cinematográficos, los que, según Caruso, eran incompatibles en las tablas, y aún más, en "Carmen". Caruso, en el papel de don José, esperaba que la rosa le fuese lanzada en forma suave y distinguida, tal como lo había hecho el año anterior, Madame Calvé; pero la Farrar lo hizo en forma boxeril, con mano y todo, golpe que por poco lo levantó del suelo, habiendo sido colocado en plena mandíbula. Durante un rato, el gran tenor tuvo dificultad para cantar en debida forma; sin embargo, dominó su furia y continuó.

En el curso del tercer acto, don José canta en forma amorosa a Carmen, su bien amada, quien debía abrazar levemente a su prometido; pero Carmen no solamente se abrazó de él, sino que entró en un verdadero clinch. Don José lanzaba a su amada furibundas miradas en son de protesta, pero todo en vano, hasta que el mártir tuvo que abandonar la partida, encontrándose imposibilitado de cantar en vista de la energía de Carmen. Al darse cuenta Caruso de que su maravillosa voz empezaba a fallar, cambió su actitud acogedora por la de un enemigo.

Los espectadores no comprendían por qué don José ... tan bruscamente de los ... res brazos de Carmen, que ésta insistía en ap... le, pero Caruso resultó ... fuerte de los dos, y log... nerla a una distancia ... Prosiguió su dulce canto ... mezclado de miradas de ...

Al terminar su can... empujó violentamente a ... Farrar, yendo la prima ... dar lejos, cayendo sent... ma violenta, con un g... pito.

Este incidente prod... dad más que todo, de p... asistentes, y, como ... estos percances fué ... gran parte, a los ... impulsos de una artista ... aplausos. Por lo de... demostrada la inutilidad ... a la práctica en las tab... les ajenos al refinado ... cional ambiente le la ...

Fernández y Cía. Ltda.

BARRACA DE FIERRO

SAN ANTONIO 218 :—: TELEFONO 3062

Ofrecemos a precio fuera de competencia:

FIERRO galvanizado acanalado, 6, 7, 8, 9 y 10 pies.
FIERRO galvanizado liso, en planchas, del N.o 30 al 16.
FIERRO negro, liso, en planchas, 6x3". Nos 26, 24, 22, 20 18, 16, 14 y 12.
FIERRO plano para llantas, canto redondo, todas las medidas.
FIERRO plano para cerrajeros, desde 1|2 x 1|3 hasta 6 x 1|2.
FIERRO ángulo, surtido completo.
FIERRO T., surtido completo.
FIERRO redondo de 1|2 a 2 1|2".
FIERRO cuadrado de 1|4 a 3".
ZUNCHO liso.
ALAMBRES.
METAL desplegado para estucos.
ZINC liso.
CAÑERIA negra y galvanizada.
FITINGS negra y galvanizada.
AGUARRAS, aceites, pinturas.
PERNOS de tajo, cabeza redonda y de rueda.
EJES importados Vermot de 1|2 Pat., 50, 55 y 60 m|m.
BOCINES nacionales e importados.
RESORTES marca Vermot para coches, carretelas y carretones.
ABRASADERAS de todas dimensiones.
CAMAS de litre para coches, carretelas y carretones.

El Kolynos es Económico

Si sumergimos una esponja en agua su volúmen aumenta, pero la esponja misma no aumentará. Lo mismo sucede con muchos dentífricos, a los que se les agrega agua con el objeto de aumentar su volúmen. Los tubos resultan mas grandes— pero no por ello obtiene usted mas dentífrico.

Kolynos es concentrado; no se le agrega ningún ingrediente para aumentar su volúmen. Menos Kolynos se necesita para cada limpieza que con cualquier otro dentífrico. Un tubo contiene crema suficiente para 100 limpiezas, o sea suficiente para 50 días, usándose dos veces al día. Si quiere hacer economía, exija Kolynos—*el tubo amarillo en caja amarilla.*

KOLYNOS
CREMA DENTAL

LICEO NOCTURNO GRATUITO
"PRESIDENTE BALMACEDA"

Tenemos el agrado de comunicar a los padres de familia y al público en general, que el Directorio de la Junta de Vecinos de la 7.a Comuna "Maestranza", en su última sesión, acordó abrir un Liceo Nocturno Gratuito en este barrio, con el altruista propósito de ayudar en sus estudios a tantos jóvenes inteligentes y aplicados que por falta de recursos unos y por inconvenientes de diversos órdenes otros, no pueden concurrir a las clases de los Liceos diurnos.

Mirando esta situación y sin perseguir otro fin que el mejoramiento colectivo, es que acordamos abrir un Liceo Nocturno Gratuito con los tres primeros años de Humanidades y exámenes válidos.

De igual manera, este Directorio espera confiado la cooperación moral entusiasta que le prestarán los vecinos de la extensa Comuna Maestranza.

La matrícula está abierta de 5 a 8 P. M., en Vicuña Mackenna 569, local del Liceo "La Ilustración".

Clases desde el 1.o de Mayo, de 8 a 11 P. M., en el mismo establecimiento.

Miguel Arrate Larraín, Presidente de la Junta; Coronel Alejandro Gacitúa, Presidente de la Junta de Vigilancia del Liceo; Eleuterio Sarria Lira, Lorenzo Herranz, Bernardo Quiroga, Emilio Silva Espic, Florentino Herrera, Onofre Aguiló, David Berstein, Eduardo Pérez, Pedro Silva H., Manuel Díaz Sepúlveda, Miguel Toledo Palacios, Comisario de la 2.o del Orden, Carlos Ballesteros; Alfredo Coustasse, Directores.

¡NO MAS ARRUGAS!...

Basta una caja para hacer que desaparezcan las más antiguas. 13—Ag.

"CREMA CONTRA ARRUGAS", es muy conocida y apreciada por su numerosa clientela. Con su uso evitará que se formen estas enemigos de la belleza, y se ganará en finura y color del cutis.

CAJA $ 3.00

Pídala en

1280 — SANTO DOMINGO — 1280
(CASA PARTICULAR)

Señora especialista en belleza, dará instrucciones para hermosear y ganar diez años de juventud. CONSULTAS GRATUITAS.

En nuestra Se[cción] LIBRERIA
— NOVEDADES

POLITICA Y ECON...
JOSEPH CAILLAUX.— ¿Adónde va Francia? ¿Adónde va Europa? .. .. ..
NITTI. — Europa ... paz .. .. ..
VOLKMANN.—Historia de la conflagración mundial .. ..
B. HULDERMANN.— Alberto Ballin ..
VICENTE GAY.—La comunidad económica mundial .. ..
WIEDENFELD.—Lenin y su obra .. ..
ARTE
ALEJANDRO ARCHIPENKO.— Su obra —(66 reproducciones con un retrato del artista. De esta edición se han hecho ... ejemplares firmados por el artista ..
PETTORUTTI. — ... obra. Futurismo, cubismo, expresionismo, sintetismo, dadaísmo.. .. ..
JOSE FRANCES.— ... arte que sonríe y que castiga .. ..
Los humoristas contemporáneos .. ..
MILITAR
GENERAL DE NOGALES.— Cuatro años bajo la media luna. Impresiones de la guerra mundial en los frentes de Europa y Asia .. ..
CIENCIAS
EINSTEIN al alcance de todos .. ..
M. AVILES.— Hipnotismo y sugestión ..
MOLLER. — El misterio de los sueños
M. AVILES. — Astrología y ciencia ..
HOYOS Y VINENT.— El origen del pensamiento.. ..
NOVELAS Y OTROS
L. BOSA.—Don Juan de América .. ..
K. ROSNER.— El rey. El camino y el crucero .. ..
O. WOHLBRUCK.—Los Sukoff .. ..
E. LUDWIG-DIANA ..
J. DELBRUCK.—El naufragio del transatlántico .. ..
NITHOCK-STAHN.—El juicio final .. ..
K. MACHAELIS.— Don Juan moribundo ..
Dr. GENETO.— Novelas cosmopolitas ..
ALBERTO CANDIOTI —Los postulantes.
GADIR a través de Alemania. .. ..
ANTOLOGIA de G. Adolfo Becquer ..
MACHADO.— Poesías. Opera lírica perfecta
MAC-REA.— Construcción de aparatos radiotelefónicos al alcance de todos. ..
GUENTHER. — Radiotecnia .. .. ..

Gath & Chaves

LLEGARON:

Bazas de piedra en todas sus medidas. Lingue muy seco.

VIGAS Y VIGUETAS

Alamo mach. 1|2 x 4 1|2; pilastras, guarda-polvos y cornizas.

Barraca y Fábrica
LA REPUBLICA
DOMEYKO 2354 — TELEFONO 127

POLICLINIC[O]
Médico - Quirú[rgico]
BRASIL 743
(Entre San Pablo y ...)
8 - 10 A. M.
Medicina general.
Enfermedades de señoras 5 - 8 P. M.
Gonorreas.
Piel y sífilis.

BLANQUETE FINO PARA EL CU[TIS]

Absolutamente inofensivo. Leche a base de arroz ... Pone el cutis de una blancura muy natural. Hace desap... rojeces y puntos negros, hermoseando de una manera MA... VILLOSA.

EL FRASCO DE $ 15, REBAJADO A $ 10
SANTO DOMINGO 1280 — CASA PARTIC[ULAR]

Consultas gratuitas por señora especialista en belleza cutis.

EL SANTO ARZOBISPO DON MANUEL VICUÑA

por AURELIO DIAZ MEZA.

(EN EL 82° ANIVERSARIO DE SU FALLECIMIENTO)

Un apóstol de la caridad y del amor al prójimo. — El presbítero Vicuña durante la Patria Vieja. — La disciplina religiosa del clero y las inexperiencias del gobierno. — Sus consecuencias. — El Papa, por sí y ante sí, nombra al señor Vicuña Obispo de Santiago. — La acción apostólica y social del nuevo Prelado. — Funda en Chile la primera Caja de Ahorros y logra establecer las "zonas secas"... — Es llamado el padre de los pobres. — Monseñor Vicuña, primer Arzobispo de Santiago. — Su santa muerte. — Ingratitud humana

De los varones ilustres que florecieron en los primeros años de la patria republicana y la engalanaron con el prestigio de las más excelsas virtudes, fué sin duda uno de los más destacados el presbítero don Manuel Vicuña Larraín, a quien sólo su acendrado amor a Chile y a su Iglesia y la humilde obediencia al Pontífice Romano pudieron obligarlo a que ascendiera al trono de Primer Arzobispo de Santiago.

La vida entera de este santo Arzobispo, desde que recibió las órdenes sacerdotales en 1803, y aún desde su niñez, fué un ejemplo vivo de apostolado, de serenidad de espíritu, de caridad, de abnegación, de concordia, de perdón. En el desencadenamiento de las frenéticas pasiones que se desarrollaron y chocaron antes y después de 1810, envolviendo en furioso torbellino virtudes y vicios, santidad y libertinaje; que produjeron odios tremendos, divisiones profundas no sólo en las colectividades sino en los hogares mismos, y regueros de sangre hermana, el presbítero Vicuña logró salir incólume como el ave que cruzara de un vuelo la ciénaga de un pantano.

Mientras que sus compatriotas, sus hermanos, se despedazaban en combates y revueltas callejeras; mientras se atacaban fieramente en su vida y honra dando rienda suelta a sus instintos, sin respetar siquiera la tribuna sagrada para excitarse a la venganza; mientras el terrible fantasma de la relajación de las costumbres y de la moral amenazaba barrer con todo lo respetable que iba quedando, entre tanta desolación, el presbítero Vicuña concentró todas las fuerzas de su espíritu apostólico para contener el desborde de las pasiones desencadenadas.

Y en compañía del dominico fray José Cruz Infante agrupó a su alrededor a unos cuantos eclesiásticos, los disciplinó en las doctrinas del Maestro y al frente de ellos se lanzó valientemente por campos y ciudades a predicar el amor al prójimo, el perdón de las injurias y la caridad para los hambrientos y desvalidos que eran las primeras y las más desgraciadas víctimas de la vorágine.

Apaciguadas las pasiones con las comunes desgracias que cayeron sobre la Patria Vieja, en Rancagua, durante la reconquista, y en los azarosos meses que procedieron a la batalla de Maipú, el misionero Vicuña pudo hacer un balance de su obra y un recuento de los frutos que había alcanzado. Ellos eran grandes; el pueblo había salvado su fe y elevaba sus ojos a la altura para dar gracias a Dios por la libertad que había alcanzado la Patria; la doctrina y la moral de Cristo se mantenían incólumnes en el santuario de la conciencia ciudadana y la religión católica aparecía nuevamente como la depositaria de esas enseñanzas de amor y de paz, cuyo olvido momentáneo habían puesto en peligro la libertad de la Patria naciente.

Pero si los principios estaban salvados, no podía decirse lo mismo del prestigio de las instituciones religiosas; el clero dejaba mucho que desear en cuanto a su disciplina y a sus costumbres; los hombres de Estado, inexpertos en muchas materias de simple administración, creían fácil encarrilar el Gobierno Eclesiástico por los métodos regalistas y, prevalidos de su autoridad omnímoda, quisieron imponer normas que tenían que producir, forzosamente, serias dificultades con la curia romana. El Gobierno llegó hasta decretar las oraciones que los curas debían rezar en los templos...

El presbítero Vicuña, sin abandonar las obras de caridad y de instrucción religiosa que tenía a su cargo, formó parte del grupo de clérigos que se propusieron obtener no sólo la reforma de las costumbres de los religiosos, sino también la libertad de la Iglesia y la independencia de los prelados para gobernar a sus súbditos. Larga y enconada fué la lucha de estos clérigos con el Gobierno del país, y su primer resultado fué el destierro del obispo Rodríguez Zorrilla; pero es consolador dejar establecido que el señor Vicuña, apesar de haber defendido con entereza su teoría aún contra ministros como Portales, conservó ante el Gobierno todo su prestigio, como podrá verse en seguida.

Vacante el gobierno eclesiástico del obispado de Santiago por el ya apuntado destierro del titular don José Rodríguez Zorrilla, estimó el Papa Leon XII que la diócesis de Santiago no podía continuar acéfala ¡y aunque las relaciones del Vaticano con el Gobierno de Chile estaban resentidas por el retiro violento del delegado apostólico Muzi, se propuso nombrar un administrador para este Obispado y pidió al obispo chileno señor don José Ignacio Cienfuegos, que se encontraba en Roma, una lista de sacerdotes virtuosos y aptos para desempeñar ese cargo en tan difíciles momentos. Entre los nombres de la lista figuró el del presbítero Vicuña.

Según las disposiciones del antiguo Patronato, la presentación de candidatos a obispo estaba reservada a los reyes de España, regalía que estos reyes conservaron y defendieron severamente; de modo que, aceptando que el Gobierno de Chile era el sucesor de hecho de los soberanos españoles, la presentación de candidato para proveer la diócesis de Santiago correspondía hacerla al Gobierno republicano.

El Papa, sin embargo, haciendo uso de su facultad pontificia, nombró al señor Vicuña motu proprio, obispo titular de Cerán, administrador y vicario apostólico de la Diócesis de Santiago, por Breve de 22 de Diciembre de

1828, "por cuanto estoy informado de que el presbítero Vicuña tiene en Chile opinión de virtud y estoy persuadido de que aquel Gobierno no lo repugnará."

Muchos creyeron que este nombramiento, que había sido hecho por el Papa sin consulta alguna al Gobierno de Chile, iba a producir un nuevo y complicado conflicto entre ambas potencias; pero no sucedió así; el Congreso de Plenipotenciarios, que era la Cámara Popular de Chile en 1830, otorgó, sin inconveniente, el "pase" a la bula pontificia, "teniendo en consideración a que el nombramiento de Vicario Apostólico ha recaído en un ciudadano de Chile, cuyas virtudes cívicas y evangélicas hacen su ornamento y dan las más fundadas esperanzas a la Religión y al Estado."

Don Diego Barros Arana, refiriéndose al Obispo Vicuña, dice: "Era don Manuel Vicuña un eclesiástico de piedad ejemplar; de una irreprochable pureza de costumbres y de una bondadosa suavidad de carácter. Aunque hermano del Presidente Provisorio de la República y del Presidente que acaba de proclamar el Congreso, vivía como había vivido siempre, completamente alejado de las contiendas políticas, por las cuales no había demostrado nunca el menor interés y sin aspirar jamás a puesto alguno en la Iglesia chilena, que habría podido obtener sin dificultad."

Una vez que el señor Vicuña fué consagrado Obispo y tomó el gobierno de la diócesis, se entregó de lleno a la organización administrativa y religiosa del clero; fué su período de trabajo más intenso y donde se reveló el apóstol en sus manifestaciones más sublimes. Recorrió su diócesis, pueblo por pueblo, sin que le fueran impedimento los pésimos caminos del Invierno, ni los muy deficientes medios de locomoción, ni sus enfermedades; en cada curato se imponía detalladamente de los libros de la parroquia, recomendando a los curas la corrección más estricta en el asiento de las partidas de matrimonios, nacimientos y defunciones, que eran entonces el registro civil de la República; predicaba la palabra evangélica, administraba la confirmación y confesaba a los pobres hasta horas avanzadas de la noche; repartía limosnas de su propio peculio, socorría a los hospitales, a las viudas y a los huérfanos con tal profusión, que agotó casi totalmente su cuantiosa herencia particular, y estaba siempre alcanzado en los emolumentos que le correspondían.

Fué, efectivamente, la providencia de los pobres.

No solamente preocupaban al Obispo Vicuña los intereses espirituales de su grey, sino también su situación moral y material, o sea, "el problema social", como diríamos hoy; él fué el primero en Chile que realizó la fundación de una Caja de Ahorros para fomentar en el pueblo "aquella comodidad moderada que impide a la gente pobre caer en la corrupción"; él fundó y dió vida y auge al reformatorio de mujeres; él combatió tenazmente la propagación de los libros inmorales y pornográficos; combatió al alcoholismo en forma efectiva, y, por lo tanto, eficaz, obteniendo del Intendente de Valparaíso que clausurara las tabernas y las "chinganas" que infestaban su provincia, inaugurando, así, hace un siglo, las famosas "zonas secas" que hoy preocupan tan seriamente a los estadistas...

El Obispo Vicuña fundó escuelas parroquiales para el pueblo y trajo a Chile los primeros profesores para la instrucción secundaria de mujeres, abandonadas hasta entonces.

Fomentó y acrecentó la instrucción secundaria para hombres, reducida en aquellos años al Instituto Nacional, trayendo a Chile a los Padres del Sagrado Corazón, y obteniendo una ley que autorizara el regreso a Chile de los jesuítas, para que se dedicaran a la enseñanza.

Sería tan largo enumerar las obras sociales del Obispo Vicuña, que ni aún disponiendo de mucho mayor espacio podríamos dar un resumen sintético de lo que hizo por la Patria y por la Iglesia chilena y por el pueblo; quién desee conocer más a fondo su obra, para inspirarse en ella, puede consultar el interesante y bien documentado estudio que sobre la vida de este prelado ha hecho mi benevolente amigo el presbítero don Alejandro Vicuña Pérez, cuya vibrante pluma han podido apreciar muchas veces los lectores de "La Nación".

Diez años llevaba el señor Vicuña en el cargo de Vicario Apostólico de la diócesis de Santiago, cuando llegó hasta su humilde celda el breve pontificio que lo instituía Primer Arzobispo de Santiago; hasta entonces los obispos chilenos dependían del Arzobispo de Lima. El hecho era trascendental y el pueblo de Chile lo celebró dignamente; pero el gozo que experimentaron el Gobierno, la sociedad y el pueblo al ver que su santo pastor ascendía al trono de los pontífices, se vió pronto quebrantado por el dolor de saberlo minado por cruel y tormentosa dolencia adquirida en sus peregrinaciones apostólicas a través de los campos de su extensa diócesis.

Nada pudo la ciencia para detener el mal y volver la salud al venerable anciano; llevado, como último recurso, a la ciudad de Valparaíso, entregó allí su alma a Dios, plácidamente, el 3 de Mayo de 1843, a las 10 de la mañana.

El cadáver del prelado fué trasladado a la capital en solemne y emocionante procesión fúneraria—que duró un día y una noche por el largo camino de Santiago a Valparaíso—en medio de las plegarias y lamentaciones de los campesinos que durante el trayecto se unían al cortejo y acompañaban el féretro en largas jornadas. Después de solemnes ceremonias fué sepultado en una humilde fosa que se cavó para él dentro de la Catedral.

Aún permanecen allí sus restos; el clero de Chile, que le debe a su primer Arzobispo el sólido prestigio de que hoy goza, no le ha levantado todavía el monumento que merecen sus esclarecidas virtudes.

Cuatro días después de su muerte, aparecía el siguiente anuncio en los diarios de Valparaíso y Santiago: "Las mesadas que distribuía a los pobres el Arzobispo Vicuña, las distribuirá el consejero de Estado, don Francisco Ruiz Tagle, quien está encargado de darlas en lo sucesivo."

A. D. M.

DEPILATORIO INOFENSIVO

Sólo por quince días, a partir del 1.o de Mayo, se seguirá vendiendo al ínfimo precio de $ 1. En adelante se venderá a

$ 2 CAJA

Se depila dejando el cutis terso como si jamás hubiera existido vello.

Trabajo ejecutado por señora especialista en belleza del cutis. Consultas gratuitas en imperfecciones de la piel: paños, vejeces, pecas, etc.

SANTO DOMINGO 1280 — CASA PARTICULAR

Fábrica Nacional de Sillas: LA GRAN "RAPID"

DELICIAS 3538 — CASILLA 4531 — TELEFONO 120 ESTACION

SILLON $ 80.00

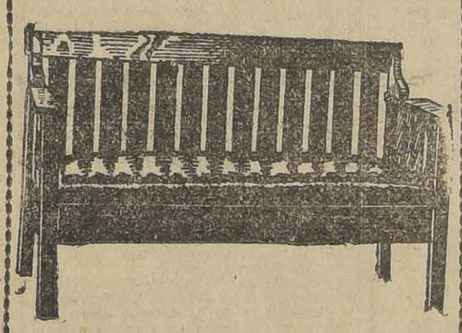

SOFA $ 140.00

SILLA $ 25.00

Habiendo teminado nuevas instalaciones en mi fábrica, tengo el agrado de ofrecer al público estos amoblados Morris, de lingue, tapizados en cuero, a los siguientes precios: Medio juego, compuesto de un sofá, dos sillones y cuatro sillas, por el bajo precio de $ 550.00, y por piezas sueltas, al precio que se indica al pie de cada una de ellas. Estos precios, que son de ocasión, durarán por 15 días.

30—A.

EXPOSICION DE CHILE EN EL CENTENARIO DE BOLIVIA

El Secretariado General hace saber al comercio, industriales y productores, que las únicas personas autorizadas para recoger las adhesiones a la Exposición de Chile en el Centenario de Bolivia, son los señores Arturo Izquierdo y Luis Aránguiz.

La Sección de Enología y Fruticultura de la Dirección General de los Servicios Agrícolas, tiene a su cargo la organización de la sección de frutas secas y en consrevas, alcoholes y derivados.

La suscrición de avisos para el Catálogo está a cargo del señor Oscar Parrau y pueden dirigirse los interesados a la Secretaría General, Pabellón Norte, Quinta Normal, Casilla 31-D.

El Secretariado advierte que no ha autorizado a ninguna otra persona para estos servicios y agradecerá se le informe de cualquiera intromisión de extraños.

I. SCHNEIDER LABBE.

El Secretario General

APROVECHE UD.

Las grandes rebajas de precios que desde mañana Lunes ofrece

"LA ADUANA"

CREAS CRUDAS

OCASION. Crea cruda en 160 centímetros de ancho; el metro.. $ 3.50
CREA cruda superior en 140 ctm. de ancho; el metro.. $ 4.00
CREA cruda buena clase, en 160 centímetros de ancho; el metro.. $ 5.00
CREA cruda, lo mejor en 180 centímetros de ancho; el metro.. $ 7.00
CREA cruda buena calidad, en 200 centímetros de ancho; el metro.. $ 6.50

LIENZOS

LIENZO estilo Camoray, el metro.. $ 1.30
LIENZO lavado más ancho, el metro.. $ 1.50
LIENZO finito Madapolán, el metro.. $ 1.70
LIENZO lavado El Preferido, de 85 centímetros de ancho, el metro.. $ 1.90
LIENZO lavado buena clase, el metro.. $ 1.80
LIENZO buena calidad, en 90 centímetros de ancho; el metro.. $ 2.00
LIENZO muy fino, marca Culebra, el metro.. $ 2.20
LIENZO Don Fausto, muy fino y ancho, el metro.. $ 2.40

FRANELAS CRUDAS

FRANELA americana, buena calidad, el metro.. $ 1.80
FRANELA americana Victoria, el metro.. $ 2.40
FRANELA americana mejor clase, el metro.. $ 2,60
FRANELA americana, más gruesa, el metro.. $ 3.00
FRANELA XXXX, el metro.. $ 3.50
FRANELA XXXXX, el metro.. $ 4.00
FRANELA cruda Cruz Roja, lo mejor, el metro.. $ 4.80

¡OJO! LLEGO EL SURTIDO DE FELPAS LISAS Y LABRADAS PILOTINAS, ASTRAKANES, GAMUZAS DE LANA LISAS Y ESCOCESAS, LA QUE VENDEREMOS A PRECIOS MUY REDUCIDOS

CREAS PARA SABANAS

CREA granité en 135 centímetros de ancho; el metro $ 3.80
CREA granité en 145 ctms. de ancho; el metro.. $ 4.50
CREA granité en 150 ctms. de ancho; el metro.. $ 5.00
CREA granité en 165 ctms. de ancho; el metro.. $ 5.50
CREA granité en 180 ctms. de ancho; el metro.. $ 7.00
CREA Bramante muy gruesa, en 220 centímetros de ancho; el metro.. $ 8.80
CREA apresto de hilo, en 180 centímetros de ancho; el metro.. $ 7.80

SABANAS

SABANAS crea cruda para una plaza, c|u.. $ 5.90
SABANAS de buen lienzo para una plaza, c|u.. $ 7.00
SABANAS de crea cruda, 160 por 220, c|u.. $ 8.00
SABANAS de crea granité, 140 por 220, c|u.. $ 8.50
SABANAS de buena crea cruda, 140 por 220, c|u.. $ 9.50
FUNDAS de lienzo, buena clase, c|u. a.. $ 1.80

TOCUYOS

TOCUYO suave semi lienzo, el metro.. $ 1.30
TOCUYO asargado, buena clase, el metro.. $ 1.60
TOCUYO Osnaburgo, buena clase, el metro.. $ 1.80
TOCUYO liso muy ancho, especial para cielo, el mt.. $ 1.60
TOCUYO asargado muy grueso, el metro.. $ 2.20
TOCUYO Manchester, en 92 centímetros de ancho; el metro.. $ 2.00

VARIOS ARTICULOS EN LIQUIDACION

PERCAL Popelina, a lista, el metro.. $ 2.90
GENERO escocés ancho y suave, el metro.. $ 4.50
SATINES para forros, todos colores, el metro.. $ 2.20
BRIN crudo para delantal, el metro.. $ 2.00
COTI para colchón en 140 ctms. de ancho; el metro $ 4.00
CRETONAS dibujos novedad, el metro.. $ 3.00
SOBRECAMAS de buen satín, cada una desde.. $ 25.00
DAMASCO para mantel en 160 centímetros de ancho; el metro.. $ 7.80
DAMASCO para mantel, en 180 centímetros de ancho; el metro.. $ 8.30
DAMASCO para mantel mercerizado, en 160 centímetros de ancho; el metro.. $ 10.50
GRANITE para manteles, en 180 centímetros de ancho, el metro.. $ 12.80
GRANITE para manteles, en 200 centímetros de ancho; el metro.. $ 15.50
SERVILLETAS para té, la docena sólo a.. $ 3.50
GRANITE para servilletas, el metro.. $ 4.50
SERVILLETAS de granité con guarda calada, docena $ 15.50

OCASION UNICA

CASIMIR inglés pura lana, el metro.. $ 12.50
CASIMIR inglés calidad Homespun, el metro.. $ 14.50
CASIMIR inglés fantasía, en 155 centímetros de ancho, el metro.. $ 18.50

PARA COLEGIALES

FRAZADAS de algodón buen tamaño, c|u.. $ 5.80
COLCHAS blancas buena clase, c|u.. $ 14.50
SERVILLETAS de buen tamaño, la docena.. $ 15.50
TOALLAS felpudas, se regalan, c|u., sólo a.. $ 1.20

OPORTUIDAD UNICA. SE LIQUIDAN 5,000 FRAZADAS DE ALGODON BUEN TAMAÑO, AL INFIMO PRECIO DE $ 5.50 CADA UNA — NO OLVIDARSE!

"La ADUANA" - Bandera 770

Casi esquina de San Pablo — Casilla 528

UNA NUEVA INDUSTRIA

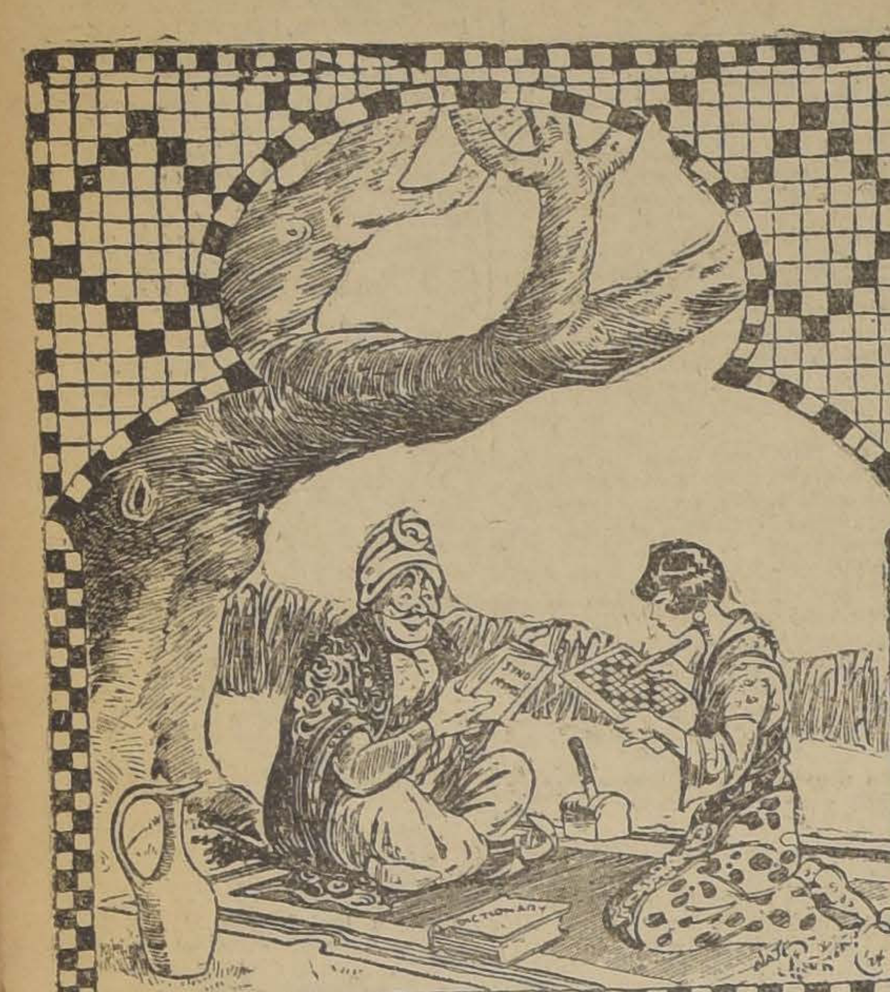

PUZZLE N.o 46

Soluciones hasta el Sábado 9 de Mayo
Aceptado a Rey de Bastos

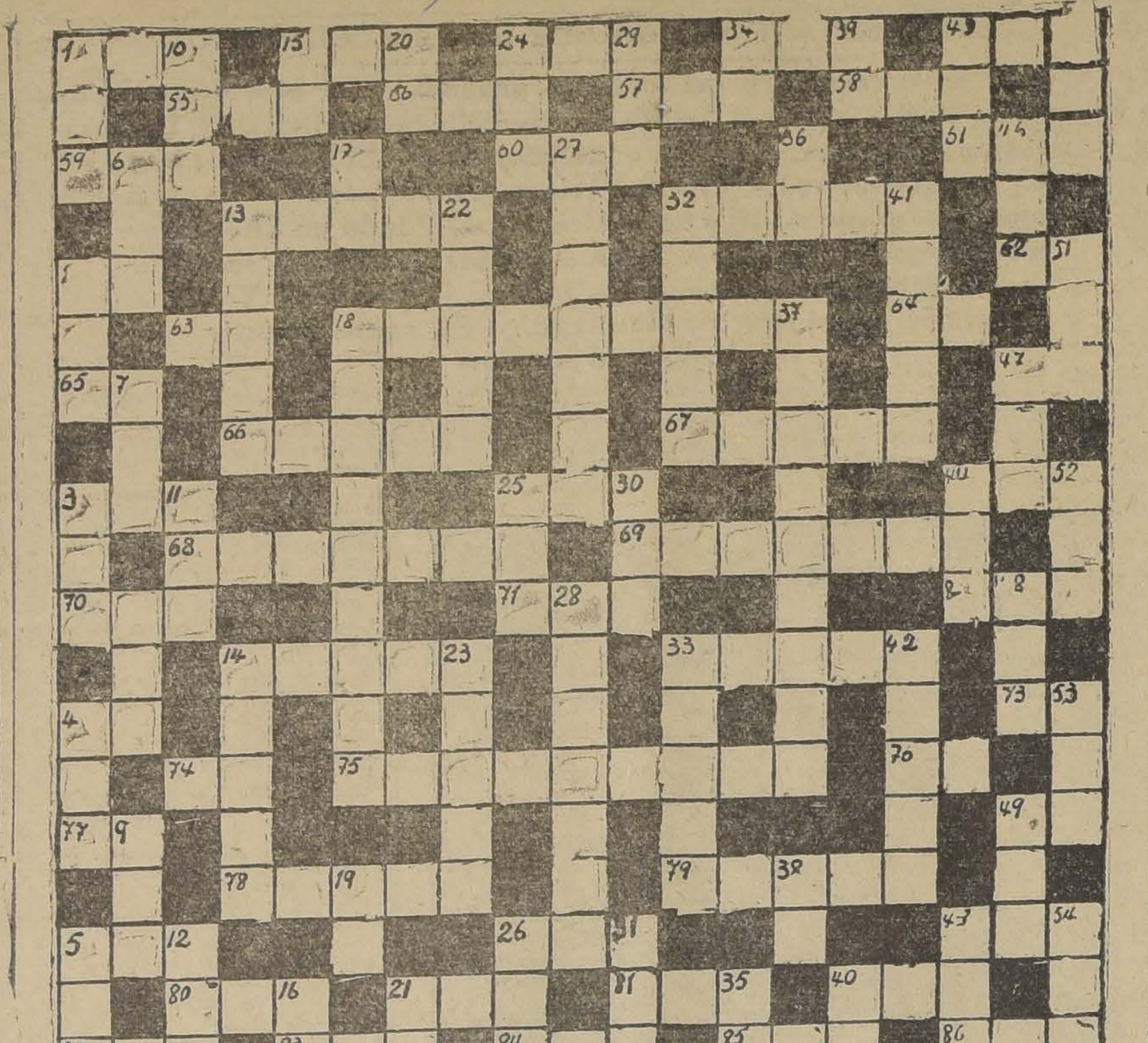

DEFINICIONES

Verticales

1 Piedra sagrada.
2 Planta tuberculosa y alimenticia de los Andes.
3 Cantidad de agua.
4 Nombre femenino.
5 Cada una de las inteligencias eternas de los gnósticos.
6 Juego de naipes.
7 Río del Sur del Perú.
8 Bolo arménico entre doradores.
9 Arbol de madera amarilla y muy dura.
10 Agujero que dejan los andamios en las paredes
11 Lo que manda el rey.
12 Hija del aire y de la tierra.
13 Isla y puerto de la China.
14 La Venus de la mitología escandinava.
15 Prefijo latino.
16 Artículo definido.
17 Se usa para exhortar.
18 Circunstancial incierta.
19 Letra de nuestro alfabeto.
20 Denota dolor.
21 Grito popular muy en boga.
22 Una de las 7 islas jónicas.
23 Antigua ciudad de Laconia.
24 Principio fundamental de toda sociedad.
25 El ratón.
26 El que llega sin ser convidado.
27 Piedra a que los antiguos atribuían propiedades repulsivas.
28 Aplaudir.
29 Adverbio de lugar.
30 Siempre que tengo.
31 Rja de Filipina.
32 Volcán del Perú.
33 Gentilhombre que acompañaba a los antiguos duques de Borgoña.
34 Chilenismo negativo.
35 Río de la Siberia Occidental.
36 Primera nota de la antigua escala musical.
37 Instrumento de carpintería para hacer surcos redondos.
38 Letra del alfabeto sáncrito.
39 Negación.
40 ¡Quía! ¡Vaya!
41 Mujer de 9 años con quien casó Mahoma teniendo él 53.
42 Linaje de los gordos.
43 Numeral.
44 Papagayo grande de México.
45 Ciudad y plaza fuerte alemana.
46 Letra del alfabeto griego.
47 Especie de morrión pequeño.
48 Zúmaque.
49 Hogar.
50 Epoca en que los griegos suponían que los hombres vivían completamente felices.
51 Insignia de una orden religiosa.
52 Oficial del ejército utrco.
53 ¡Arriba!
54 Lengua que hablaban los pueblos que vivían al Norte del Jordán.

Horizontales

1 Antigua capital de Finlandia.
15 Departamento de la costa del Perú.
24 Especie de guantes para limpiar caballerías.
34 Hupar.
43 Costumbre.
55 Dios de la mitología griega.
56 Divinidad japonesa.
57 Hueso de nuestro esqueleto.
58 Elementos de los átomos.
59 Forma verbal
60 Igual al 31
61 Antillo.
13 El mesías de los mahometanos.
32 Famosa ciudad del antiguo México.
2 Pronombre personal.
62 Igual al N.o 36.
63 Palabra del dialecto provenzal.
18 El que hace circular noticias alarmantes.
64 Forma verbal.
65 Denota dolor.
47 Letra del alfabeto griego.
66 Gran lago de Rusia.
67 Fruto silvestre cuyo jugo usaban los indios americanos para pintarse.
8 Lista, nómina.
25 Utensilio de los pescadores.
44 Jugo de diversas plantas umbelíferas.
68 Vomitivo.
69 Gato montés o tigre de México.
70 Río de la Siberia Occidental.
71 Preposición inseparable.
72 Conjunción distributiva.
14 Río de Escocia.
33 Cera con que untan las abejas las colmenas.
4 Contracción.
73 Pronombre posesivo.
74 Nota musical.
75 Lo haría a quien consiguiera estabilizar nuestra moneda.
76 Exclamación.
77 Prefijo jurídico.
49 Nota musical.
78 Príncipe con cuyos ojos adornó Júpiter la cola del pavo real.
79 Río del Brasil.
5 Centro de rotación.
26 Cantón de Suiza.
45 Indio que vivía en las orillas e islas del Titicaca
80 Sustancia terrosa.
21 Región del Africa.
81 Igual al N.o 51.
40 Legumbre
82 Nave.
83 Especie de ánade.
84 Alga que se cría en las aguas corrientes.
85 Culebra grande.
86 Enfermedad, dolencia.

CARICATURA.

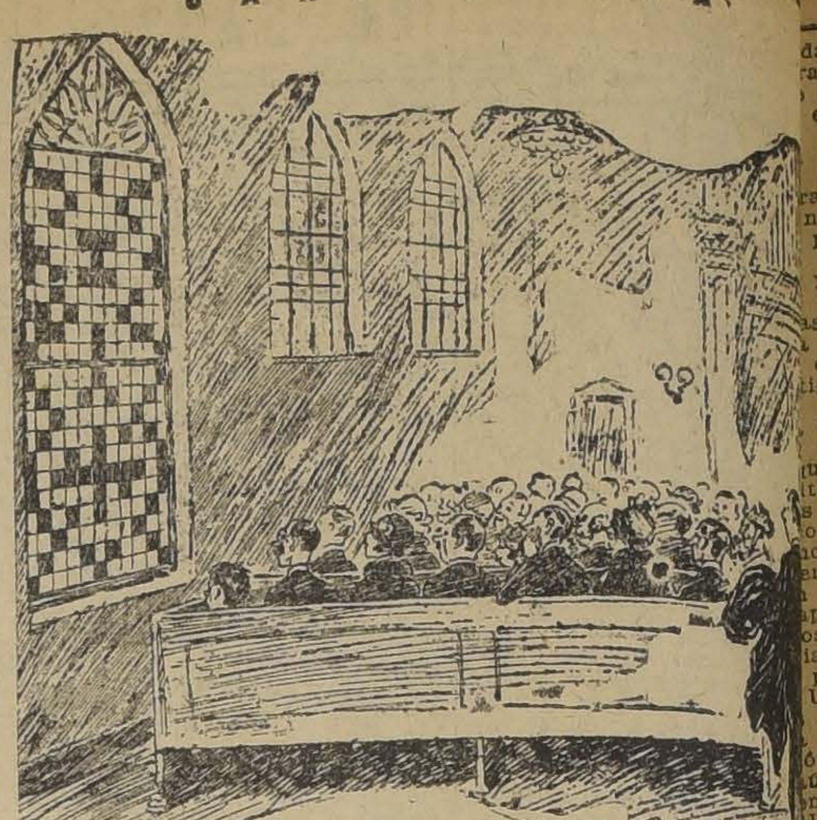

El sacristán.—Sí, señor, desde que el señor cura puso un Puzzle en cada ventana de la iglesia y los cambia todos los Domingos, ésta es la iglesia más concurrida del pueblo

SALTO DEL CABALLO N.o 11

Poesía de Antuco Antúnez

	que	oi-	ya	tar	son-	
mis	que	es-	mi	do	es	co-
ma	tra	a	dos	de	la	ri-
tra	lla-	vu-	mas	si-	bran-	ver-
es-	fa-	nies-	ma	dad	sa	voz
			la			

Soluciones hasta el Sábado 9 de Mayo

Solucionistas del salto del Caballo N.o 10

Luis Flores, Hilda Araneda Díaz, Renato González, Diego García, Gustavo Torres, Roberto Alvarado, F. S. G., Santiago Roberts, Belfor Villanueva, María Castro Cortéz, Carlos Mourguez, Faviolitos, Guillermo López, Hilda García, Eugenia González, María Arancibia, Amelia de Soto, Neptuno, Guillermo Adriazola, Berta Riquelme, Ernesto Scilling, Rey de Bastos, Sir Hilda Quiroga, Cristina Mourguez.

Diagramas aceptados N.o 22

Pepita, D. K. N., Pastora Ballesteros, Olga Mena, Carlos Maurguez, Gustavo Torres, Faviolistos, Renato González, Guillermo Adriazola, Ernesto Schilling, Rey de Bastos, Silvia.

AJEDREZ

PUBLICACIONES DEL CLUB DE AJEDRES DE CHILE

EN BADEN-BADEN SE JUGO LA DECIMA RUEDA DEL TORNEO INTERNACIONAL AJEDREZ

Se jugó hoy la décima rueda del importante torneo internacional de ajedrez para maestros, que se realiza en esta ciudad, jugándose las 10 partidas que designó el sorteo efectuado previamente.

Los juegos comenzados esta mañana, y finalizados en la sesión de la tarde, despertaron gran interés, especialmente en los que intervinieron Marshall, Bogiojuboff, Rabinowitsch, Tartakower, Tarrasch y Nimzowitsch. El presunto ganador del torneo, Alekhine, tuvo por contrario a uno de los jugadores más débiles, y, por lo tanto, su partida careció de interés.

Las parejas fueron como sigue: Marshall contra Tartakower; Carls contra Torre; Bogoljuboff contra Rubinstein, Spielmann contra Yates, Alekhine contra Thomas, Treybal contra Te Kolste, Rabinowisch contra Tarrasch, Saemisch contra Nimzowitsch, Grunfel contra Roselli, y Mieses contra Colle, quedando libre Reti.

La primera de las nombradas, entre dos de los cuatro maestros que hasta la fecha no han perdido ninguna partida, tuvo incidas incidencias, y como ambos se cuidaron de no aventurarse en combinaciones peligrosas el resultado fué tablas.

El joven Torre perdió su segunda partida del torneo contra Carls, un maestro vienés que se conduce en buena forma. La partida demostró que a Torre le falta práctica.

Otro encuentro que atrajo mucho la atención fué el de Bogoljuboff y Rubinstein, el cual resultó tablas, después de brillantes alternativas.

Rabinowitsch obtuvo una lucida victoria sobre el viejo maestro alemán Tarrasch.

El resultado del encuentro entre Saemisch y Nimzowitsch fué más bien inesperado, pues triunfó el primero.

Como decimos más arriba, Alekhine venció con facilidad al jugador inglés Thomas, y con ese triunfo se coloca en el primer puesto con 8 1/2 puntos, siguiéndole Rubinstein con 8. Puede decirse que el triunfo lo tiene virtualmente asegurado, ya que ha jugado una partida menos que Rubinstein y Rabinowitch, que figura tercero con 7 puntos.

Los demás resultados fueron como sigue: Spielmann derrotó a Yates, Treybal venció a Te Kolste, y los de Grunfeld contra Rosellí y Mieses contra Colle fueron suspendidos.

Desarrollo y análisis de la partida jugada entre Carls y Torre, la cual tiene interés por la forma cómo se desarrolla la apertura:

APERTURA INGLESA

Blancas Carls	Negras Torre
1. P 4 A D	C 3 A R
2. C 3 A D	P 4 R
3. C 3 A	P 3 D
4. P 3 C R	A 2 R
5. A 2 C	O - O
6. O - O	C 3 A D
7. P. 3 D	A 2 D

Mejor parece . . P 3 . R y después 8. A 3 R., podría seguir el avance de P 4 D y más tarde un ataque sobre el flanco de rey, que intenta hacer en seguida.

8. P 3 T R Para jugar a D 1 A, y así no permitir el cambio de A 2 C., que debilitaría el enroque.

8.	P 3 [illegible]
9. R 2 T	C 2 [illegible]

Esta jugada representa un error táctico. Las negras juegan para el ataque sobre el flanco rey, pero tienen el centro y debieron tratar de mejorarlo parando la jugada de P 4 D. Como la continuación lo demuestra, dicho avance puede impedir que las blancas obtengan ventaja considerable en el centro.

10. C 1 C R	P 4 [illegible]

11. P 4 A. Ahora inician las blancas un ataque sobre el centro de P 4 R contrario, cuya defensa viene a ser difícil.

11.	C 3 [illegible]
12. C 5 D	T 1 [illegible]

Con la idea de desalojar el caballo por medio de D 1 R., C 1 D y P 3 [illegible]. Pero mucho mejor era el movimiento A 3 R, D 2 D y C 1 D, lo cual habría evitado pérdidas de tiempo.

13. A 2 D	D 1 [illegible]
14. P 3 R	C 1 [illegible]
15. A 3 A D	P 3 [illegible]
16. CxA jaque	D x [illegible]
17. P x P	P x [illegible]

18. C 3 A. El ataque del blanco en el centro lo ha conducido en forma excelente y entra en su parte decisiva, como se podrá ver, las negras han quedado completamente la defensa.

18.	P 5 [illegible]

La única defensa de C 3 A mejor por C 4 T R ganando.

19. C 5 R

Posición después de la jugada de las blancas:

Negras: Torre

(Negras)

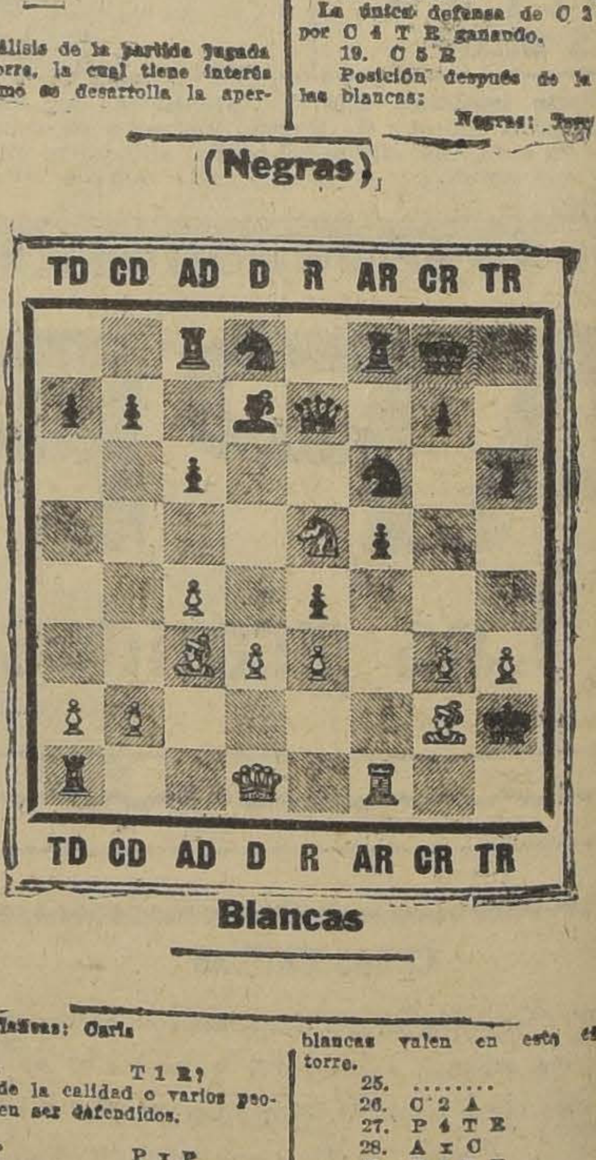

Blancas

Blancas: Carls

19.	T 1 R?

Un error. Pierde la calidad o varios peones que no pueden ser defendidos.

20. P x P	P x P
21. T x C	D x T
22. D x A	C 2 A
23. C 4 C	D 3 C
24. T 1 A R	T D 1 D

25. D x P C Las negras no tienen defensa, como las dos piezas menores de las blancas valen en este caso más que una torre.

25.	P 4 [illegible]
26. C 2 A	C 4 [illegible]
27. P 4 T R	C 6 [illegible]
28. A x C	P x [illegible]
29. D x P T	T 1 [illegible]
30. P 4 R	T 2 [illegible]
31. D 3 R	T D 1 [illegible]
32. C 3 T	D 5 [illegible]

33. C 5 C No C 4 A? por T x [illegible] Después de la jugada del texto, las negras abandonaron, como las blancas quedan con un peón alfil rey y quedan con una posición fácilmente ganadora.

CUADRO DE POSICIONES

	J.	G.	P.	T.
Alekhine	9	8	—	1
Rubinstein	10	6	—	4
Rabinowitsch	10	5	1	4
Grunfeld	9	3	—	6
Marshall	10	2	—	8
Tartakower	10	3	2	5
Torre	10	3	5	2
Tarrasch	10	3	4	3
Bogoljuboff	9	2	1	6
Saemisch	9	4	3	2
Treybal	10	3	5	2
Spielmann	10	3	3	4
Nimzowitsch	9	3	3	3
Carls	9	3	3	3
Reti	9	3	6	—
Colle	8	2	4	2
Yates	9	2	4	3
Thomas	10	1	6	3
Mieses	8	1	5	2
Te Kolste	9	—	7	2
Roselli	8	—	8	—

Nota: La J. indica las partidas jugadas, la G. las ganadas, la P. las perdidas y la T. las tablas y Pts. los puntos.

Hay tres partidas suspendidas, que serán continuadas en la sesión de hoy. Grunfeld-Saemisch, Yates contra Saemisch, Grunfeld contra Roselli y Mieses contra Colle.

DIAGRAMA N.o 23

Nota importante

Mañana se publicarán los solucionistas y un cómputo general de puntos obtenidos, indicando los que tienen derecho a premio.

SOLUCIONISTAS ATRASADOS

Al Puzle N.o 42. — Rebeca Cruz, Teresa Hanssen, Mario Casablanca, Petitt Chat, Hector Letelier, Piruilta, Jorge Hidalgo, Antonio Céliz, Cristina Mourguez.

Al Puzzle N.o 43. — Victoria.

Al Salto del Caballo No 9. — Della Vicuña, Antonio Céliz, Guillermo Adriazola, Bladegat, Vicente Ovando, Héctor Letelier, Celia v. de L., Guillermo López.

Al Diagrama N.o 19. — Ocioso.

Al Diagrama N.o 20. — Pocahontas.

..Al DiarmagaJcmfwycmfwypgywf

Al Diagrama N.o 21. — Pocahontas, Olguita Mena.

Estas soluciones atrasadas se deben a que esta correspondencia se quedó traspapelada por lo que pedimos disculpas a los solucionistas.

Solucionistas del Puzzle N.o 44

Renato González, Gustavo Torres, Mario Casablanca, F. S. G., D. K. N., Jorge Hidalgo, César Alfonso, Irene Araya, Carlos Mourguez, Faviolitos, Abelia de Soto, Hilda García M., Eugenia González, Neptuno, Ernestina Peralta, Rey de Bastos, María Ulloa.

Solucionistas del Puzzle N.o 45

De este Puzzle no hemos recibido ninguna solución exacta, siendo las más acertadas las de Silvia, Rey de Bastos y Jorge Hidalgo.

Solución del Salto del Caballo N.o 10

De aquel amor que antaño llena-
(naba el alma mía
Ha quedado en tus notas el recuer-
(cuerdo prendido
y al escuchar tu tierna y profunda
(melodía
se despierta en mi pecho todo un
(mundo dormido.
(Hederra Rivera).

SOLUCION DEL PUZZLE N.o 44

HORIZONTALES

1.—Emblema
2.—Fabiola
3.—Ecuador
4.—Azucena
5.—Cal
6.—Sir
7.—Canta
8.—Hasta
9.—Arabe.
10.—Acial
11.—Reo
12.—Tomo
13.—Obolo
14.—Onagro
15.—Apear
16.—Tito
17.—Pan
18.—Alamo
19.—Editar
20.—Ra
21.—Rosa
22.—Persia
23.—París
24.—Estás
25.—Curar
26.—Os
27.—El
28.—Rapas
29.—Abaca
30.—Beata
31.—Potasa
32.—Ruth
33.—Fe
34.—Solera
35.—Enano
36.—Atomo
37.—Oveja
38.—Atreo
39.—Armar
40.—Oso
41.—Olla
42. -Salomé
43.—Oboe
44.—Ala
45.—Arnés
46.—Mes
47.—Obesa
48.—Aleta
49.—Gas
50.—Héroe
51.—Nápoles
52.—Armonio
53.—Rosario
54.—Acéfalo

Soluciones hasta el Sábado 9 de Mayo

VERTICALES

1.—Enfocar
8.—Hueco
9.—Aloja
12.—Tomate
17.—Por
18.—Arre
20.—Ro
23.—Papa
30.—Bata
31.—Pepino
35.—Etna
38.—Arena
40.—Oración
50.—Hache
55.—Elena
56.—Inés
57.—Alma
58.—Unsia
59.—Almilán
60.—As
61.—Ir
62.—Abor
63. -Ester
64.—Oca
65.—Astra
66.—Edipo
67.—Orcoma
68.—Sima
69.—Obús
70.—Dardo
71.—As
72.Impar
73.—Ans
74.—Tea
75.—Esa
76.—Reo
77.—Asno
78.—Marte
79.—Estar
80.—Ampere
81.—Omar
82.—Oro
83.—Ansia
84.—Uf
85.—Té
86.—Ojota
87.—Mía
88.—Senil
89.—Re
90.—Egeo
91.—Elba
92.—La
93.—Acéfalo

CORRESPONDENCIA

Pepita. — Envíeme. Si fué aceptado. Vea la lista que va hoy

Diego Gardia. — Sí.

F. S. G. — Sí puede.

Rey de Bastos. — A su primera pregunta: está bien así. A la segunda: En realidad sólo ahora me doy cuenta que estas listas no han sido publicadas. Seguramente han quedado sobrantes por falta de espacio. Veré modo de arreglarlo.

Carlos Maurguez. — 1.o Vea la segunda de Rey de Bastos. 2.o Hasta el 36 inclusive **tiene 7.** 3.o Le vuelvo a contestar lo mismo que la vez anterior, sea o no sea comprensible.

Silvia. — He consultado el diccionario de Domínguez y la expresión censurada la considera correcta.

En la otra parte tiene razón y lo haré presente a los solucionistas.

SOLUCION DEL PUZZLE N.o 45

HORIZONTALES

1.—Rog
2.—Perú
3.—Misael
4.—Caridad
5.—Cenagosa
6.—Vas
7.—Idea
8.—Tijera
9.—daptas
10.—Noseemia
11.—Abimeleo
12.—Epifila
13.—Sorber
14.—Maza
15.—Rau
16.—Amarante
17.—Lobular
18.—Cadeli
19.—Aboga
20.—Vino
21.—Eta
22.—Licnobio
23.—Rial
24.—Ipos

VERTICALES

25.—Tegualda
26.—Torneas
1.—Recado
2.—Pasig
27.—Tira
3.—Mar
28.—Leviatán
29.—Ladrido
30.—Seijas
31.—Acepó
32.—Arte
33.—Aam
34.—Ipa
35.—Mía
36.—Efrén
37.—Liberar
38.—Eleazar
39.—Carnauba
16.—Alcabela
40.—Moabita
41.—Abdona
42.—Ruego
43.—Allá
44.—Nai
45.—Orel
46.—Iaco
47.—Oleastro

Tintura "Ideal"

De color muy natural al cabello, especialmente en negro.

FRASCO: $ 5.00

Consultas gratuitas de señora muy entendida en belleza del cutis.

Sto. Domingo 1280

CASA PARTICULAR (ALTOS)

BEBA

COMO APERITIVO

un **COCTAIL** en **COGNAC LA PARRA DE ORO** y como digestivo una copa de **COGNAC LA PARRA DE ORO**, de la **Viña Errázuriz Panquehue**, se sentirá sano y reconfortado

LUIS GONZALEZ Z.

Teléfono 164, Matadero

SANTA ROSA 835

Pídalo al depósito de esta para su trabajo.

N|O.

PRECIO DEL CAJON: $ 144

AGENTE:

Viña, en Santiago:

LAS CARRERAS DE LA TARDE DE HOY EN EL CLUB HIPICO

EL CLASICO "INTERNACIONAL" SIRVE DE BASE A LA REUNION.— BUÑUELITO DEBE IMPONERSE UNA VEZ MAS.— APRECIACIONES Y PRONOSTICOS.— PROBABLES MONTAS Y COMPETIDORES.— RESUMEN DE LOS TRABAJOS DE LA SEMANA. —PROXIMAS INSCRIPCIONES

ALGUNAS OPINIONES DE LA PRENSA

da exageramos al decir que el rama que se desarrollará en la de hoy en el Club Hípico me- el calificativo de interesantísi-

clásico. La Internacional, y bonitas carreras forman el rama que seguramente atraerá numerosa concurrencia.

premio La Internacional sobre metros, destinado para tres y más a peso de reglamento, la novedad de ver reaparecer las pistas santiaguinas al crack generación de 3 años, Buñue- que se presenta con todo el tigio de su campaña viñamarina.

Internacional era esperada con interés por nuestros turfmen, que en ella debían medirse Bu- ito, André Chenier, Urbión, Pal- tanás y Cinta Roja, pero una serie contratiempos ha hecho que es- encuentro se retrase hasta la Pri- vera.

efecto, André Chenier sufrió aplicación de remedios en sus os, medida dictada por la pru- ia y el verdadero espíritu hípico posee su distinguido propieta- Urbión está con cáusticos des- de la mala pisada que dió en y que le lesionó seriamente el ón, Paltanás está trabajando, pe- ún no está en condición y po- mente lo estará para el Premio Honor y por fin Cinta Roja no ba inscrita en vista de su pé- campaña de Viña.

ha quedado el campo abierto Buñuelito, el bravo defensor de colores del señor Abraham Gati- que ostenta un estado admirable que salvo graves contratiempos rá limitarse a galopar para dar ta de los enemigos que le han do a disputarle los $ 20,000 y bjeto de arte, que forman la re- pensa al vencedor.

ara escoltar a Buñuelito nos pa- que Halagüeña es la llamada lo, por sus performances en Vi- que la colocan muy por encima Almodovar, Risa Loca, Humorist Lochaber, que son los otros ins- os.

n consecuencia, nuestro pronós- para el clásico "La Internacio- es Buñuelito y Halagüeña.

---

a reunión se abre con el premio pson, prueba condicional sobre 0 metros en que sólo pueden ac- jinetes aprendices.

l lote es modesto y no haremos ores comentarios para decir que stras cartas son Verdot, Meque- e e Inés Berutti en el orden in- ado.

---

olambrai arrastrará con el fa- itismo de la cátedra en los 1,100 ros del premio Eclair II, desti- o para dos años no ganadores. efecto, el precioso hijo de Sco- d's Pride no necesita más que etir su carrera del Domingo en estrechamente lo precedió No- la II, para dar cuenta de Beau sh y Monina, que en el papel apa- en como sus más serios enemigos a los que dejamos los puestos placé.

---

continuación se corre el premio lo, handicap sobre 1,800 metros a tres años no ganadores. hí parece destacarse Bandazo, pués de su performance detrás Cinta Roja y Gorgorito, pero nos- os vamos a preferir a Castor, un o de Hasard, que ha ganado tres reras en el Hipódromo Chile y ha aprontado bien y carga un o conveniente. El segundo pues- se lo asignamos a Bandazo y el cero a Zadorija, yegua irregular está buena y cuyas últimas performances no se explican en su ecurie.

A continuación del clásico se correrá un handicap sobre 1,100 metros en que el lote es modesto, lo que dificulta la elección de un ganador.

Piteo, El Cinco, Jilguero, Dody, Soga y Farrutín, son animales que se merecen a los pesos a que van handicapeados. De ellos nosotros sufragamos por El Cinco, que llevará la monta de Baeza, y la defensa de los placees se la encomendaremos a Farrutín y Soga.

Ausentes El Ocho y Anastasio de los 1,400 metros del premio Eton, especialmente el pupilo de Vial, la carrera ha perdido parte del interés que despertaba.

Las preferencias de la cátedra estarán a favor de Vaso de Oso, pero dispensa hasta cinco kilos a animales de su edad, lo que es muy arriesgado.

Por eso nosotros buscaremos nuestro favorito en Charmer, el pupilo de La Peña, cuyos cotejos en distancias superiores a 1,000 metros, dejan ver claro que se trata de un buen animal. Además, recordamos su carrera en "El Estreno", que fué muy recomendable después de los innumerables contratiempos que sufrió.

Notoria y Vaso de Oro son nuestros indicados para los placees.

Una verdadera lotería es la séptima carrera, handicap sobre 1,100 metros.

Recordando su excelente campaña en Viña somos partidarios de Pistacho, que a 60 kilos deberá sentirse muy cómodo. Hay que recordar que ganó allí 1,000 metros a 64 kilos y que a 66 perdió por una cabeza, siendo batido por Artagnan, al que dispensaba 23 kilos.

Los puestos del placé se los dejamos a Lea, reciente ganadora, y General Prim, cuyas performances son buenas, máxime que ha estado partiendo mal.

La prueba de clausura es un handicap sobre una milla en que Big Baby, se presenta como un pronóstico obligado, después de su carrera a media cabeza de Bilanz en 1,400 metros, habiéndose movido en pésimas condiciones.

A Telinga y Vagual confiamos los puestos del placé.

RESUMEN

1.a carrera. — Verdot, Mequetrefe e Inés Berutti.
2.a carrera. — Colambrai, Beau Nash y Monina.
3.a carrera. — Castor, Bandazo y Zadorija.
4.a carrera. — Buñuelito y Halagüeña.
5.a carrera. — El Cinco, Farrutín y Soga.
6.a carrera. — Charmer, Notoria y Vaso de Oro.
7.a carrera. — Pistacho, Lea y General Prim.
8.a carrera. — Big Baby, Telinga y Vagual.

RESUMEN DE LOS TRABAJOS EFECTUADOS DURANTE LA SEMANA POR LOS COMPETIDORES DE LA TARDE DE HOY

Primera carrera

Mequetrefe. — Jueves, L. A. Morgado, 800 en 53 1/5. Repitió en 53 2/5.
Inés Berutti. — Lunes W. Fuentes, (P. C.), 1.600, haciendo los últimos 1.400 metros en 1.37.
Buena Estrella. — Jueves, aprendiz, y Vaso de Oro P. Rebolledo, 1.400 en 1.35 4/5, ganando Vaso de Oro por cuatro cuerpos.

Segunda carrera

Beau Nash. — Jueves, M. J. Silva, 1.200 en 1.21 2/5.
Colambrai. — Jueves, Alf. Silva, 1,000 en 1.4.
Esquilo. — Lunes, L. A. Zamora, (P. C.), Agua Real, U. Ibarra y Madrigal Alf. Silva, 1.100 en 1.13, ganando Esquilo por dos cuerpos.
Alarida. — Lunes, J. Oregón, (P. C.) y Jornalero aprendiz, 1.100 en 1.13 2/5, ganando Alarida por dos cuerpos.
Tunca. — Lunes, R. Olave, (P. C.) y La Ratera J. Guajardo, 1.100 en 1.12 1/5, iguales.
Vinicia. — Lunes, aprendiz, (P. C) y Jineta P. Silva, 1.100 en 1.11 3/5, ganando Jineta por dos cuerpos.

Tercera carrera

Castor. — Jueves, aprendiz, 1.200 a voluntad en 1.26.
Jalea. — Jueves, P. Rebolledo, 1,600 en 1.53.

Cuarta carrera

Halagueña. — Lunes, aprendiz, (P. C.), 2.700 en 3.10. Jueves, aprendiz, 800 en 52 1/5. Repitió en 52 2/5.
Buñuelito. — Lunes, L. Montero (P. C.) 2.600 en 2.55. Jueves, M. Baeza, una vuelta y 200 metros en 2.27 4/5. La primera vuelta la hizo en 2.12 3/5.

Quinta carrera

Artagnan. — Lunes, aprendiz, (P. C.) y Charmer H. Ramírez, 1.400 en 1.32, ganando Charmer por varios cuerpos.

Sexta carrera

El Ocho. — Jueves, M. Baeza, 1.400 en 1.35. En los primeros 700 metros fué acompañado por Trotzky y después por Lenin.
Vaso de Oro. — Véase Buena Estrella 1.a carrera.
Buen Día. — Lunes, S. Villanueva (P. C.) 1.400 metros en 1.35 3/5. Jueves, S. Villanueva, 1.200 en 1.20.
Notoria. — Jueves, M. Aranda, 1.200 en 1.18 1/5.
Sin Sabor. — Lunes, L. A. Zamora, (P. C.) y Franklin, aprendiz, 1.100 en 1.12 1/5, ganando Sin Sabor por tres cuerpos. Jueves, R. Henríquez, 1.400 en 1.34 3/5.
Jenaro. — Lunes, aprendiz, (P. C.) 1.400 en 1.35. Jueves, W. Fuentes, 800 metros en 53. Repitió 600 en 38 2/5.
Kandahar. — Jueves, L. Fuentes, y Moloch aprendiz, 1.400 en 1.36 3/5, ganando Kandahar por tres cuerpos.

Séptima carrera

Tristán. — Jueves, aprendiz, 400 en 25 1/5. Repitió en 25 3/5.
Penthtlón. — Lunes, aprendiz, 800 en 53.
Lea. — Jueves, aprendiz, y Kasaba R. Olave, 1.000 en 1.7 2/5, iguales.
Pimpolla. — Jueves, M. Aranda, 1.000, haciendo los últimos 800 en 53.

Octava carrera

Crevrolet. — Jueves, M. Aranda, 600 en 37 3/5. Repitió en 39 3/5.
Prisca. — Jueves, U. Ibarra, 1.000 en 1.4.
Ofensivo. — Jueves, L. Muñoz, 800 en 51 1/5. Repitió en 55.

ULTIMAS PERFORMANCES

CLUB HIPICO

(Pista liviana)

Primera carrera.— 3.300 metros.— 1.o Galaor, con 71 kilos; 2.o Polvillo, 82; 3.o Pasajero, 71; 4.o Turna, 73.
N. P. Buena Estrella; 63, Young Fellow, 73; Ferrocarrilero, 71; Pircún, 70.
Ganada por 15 cuerpos; el 3.o, a 1 cuerpo. Tiempo: 4 4/5.

Segunda carrera.— 1,800 metros.— 1.o Calderón, con 40 kilos; 2.o Galloway, 51; 3.o Kenia, 56; 4.o Castellamare, 56.
N. P.: La Décima, 56; Agua Viva, 52; Cartilla, 40; Libinock, 40.
Ganada por 1 cuerpo; el 3.o a 1 cuerpo. Tiempo: 1.52 4/5.

Tercera carrera.— 1.100 metros.— 1.o Glorius Day, con 61 kilos; 2.o Istria, 49; 3.o Foguista, 56; 4.o La Vedette, 52.
N. P.: Henry Bell, 53; Cintra, 21; La Circasiana, 54; Bachka, 52; La Perichole, 52; La Pingüina, 52.
Ganada por 3/4 de cuerpo; el 3.o a igual distancia. Tiempo: 1.6 4/5.

Cuarta carrera.— 1,100 metros.— 1.o Notoria, con 51 kilos; 2.o Calambrai, 54; 3.o Odisea, 51; 4.o Lady Ada, 52.
N. P.: Calambrito, 54, Gitanilla, 54, Kandahar, 41; Palestro, 51; Bellísima, 52.
Ganada por 1/2 cuerpo; el 3.o, a 3 cuerpos. Tiempo: 1.6 2/5.

Quinta carrera.— 1.400 metros.— 1.o Lea, con 57 kilos; 2.o Eudón, 47; 3.o Landru, 46; Kayukeo, 53.
N. P.: Moloch, 57; Almanzor, 56; Cáucaso, 56; Capitolio, 54; Hecatimbe, 53; Yerville, 53; Humorada, 52; Mula, 49; Farolillo, 45.
Ganada por 1 cuerpo, el 3.o a 1 1/2 cuerpo. Tiempo: 1.24 4/5.

Sexta carrera.— 1.100 metros.— 1.o Baden Baden, con 43 kilos; 2.o Mezquita, con 50; 3.o Décima Sexta, 50; 4.o Mala Nueva, 48.
N. P.: Lise Fleuron, 51; Agnes, 50, Majadera, 50; Décima Cuarta, 48; Monina, 43; Vigésima, 48.
Ganada por 4 cuerpos; el 3.o a 1 1/2 cuerpo. Tiempo: 1.5 4/5.

Séptima carrera.— 2.000 metros.— 1.o Cinta Roja, con 60 kilos; 2.o Gorgorito, 45; 3.o Bandazo, 41; 4.o Fanfarrona, 44.
N. P.: Chevrolet, 59; Altachín, 52; Bombero, 50; Ja-Já, 48; Perval, 44.
Ganada por 3/4 de cuerpo; el 3.o, a 1/2 cuerpo. Tiempo: 2.4 1/5.

Octava carrera. — 1.400 metros.— 1.o Bilanz, con 45 kilos; 2.o Gin Concktail, 56; 3.o Ardalión, 63; 4.o Telinga 47.
N. P.: Sigma, 54; La Novena, 52; Perillán, 48, Korea, 45; Irlandés, 45; Prisca, 45.
Ganada por 5 cuerpos; el 3.o a 2 cuerpos. Tiempo: 1.23 1/5.

CARNOL, UN PREPARADO PARA ENGORDAR

Una casa de New York prepara en forma de tabletas, una combinación de ingredientes nutritivos, a que da el nombre de CARNOL, y que recomienda a las personas delgadas que deseen engordar. Este preparado CARNOL no es ningún misterio. Todos sabemos que la formación de carnes y gordura o grasa en el cuerpo depende del poder de asimilación de los alimentos y la opinión general es que las personas que asimilan sus alimentos son por regla general robustas, bien formadas y saludables. Si todo el mundo pudiese asimilar las comidas que lleva a su estómago, con seguridad que no habría tantos hombres y mujeres delgados. CARNOL, una pastilla con cada comida, sirve de agente asimilativo y forma el lazo de unión entre el comer y el engordar. Hombres y mujeres delgados que toman CARNOL con cada comida pronto empiezan a notar sus buenos resultados y a menudo aumentan de 1 a 2 kilos por semana. Si desea usted engordar, hermosear su figura y mejorar su digestión, decídase a tomar el CARNOL.

NOTA.—Personas que sufran del estómago o los nervios no deberán tomar CARNOL a no ser que también deseen engordar algunos kilos. CARNOL se vende en las boticas.

DA FUERZAS Y VITALIDAD — **FORTAGOL** — HACE RECUPERAR LA POTENCIA VIRIL

Botellas Blancas Vacías
SE COMPRAN POR GRANDES Y PEQUEÑAS PARTIDAS, PAGANDOSE LOS MEJORES PRECIOS. M-3
VIÑA CASA BLANCA.—SAZIE 2068. — TELEFONO 2004.

CLUB HIPICO — Domingo 3 de Mayo de 1925

PRIMERA CARRERA, A LA 1.30 P. M.—Premio EPSOM.—2,000 metros.—Para caballos de 4 años y más que no hayan ganado más de $ 20,000.—Peso: 42 kilos.—Recargo de 1 kilo por cada $ 1,000 ganados.—Inscripción: $ 35.—Premio: $ 3,500 al 1.o (Jinetes aprendices).

Preparador	Dueño	Nombre	Peso	Edad	Sangre	Padre	Madre	Colores	Jinete probable
R. Díaz	Nos	1 Omikron	51	4	F	El Tango	Isabela	Azul eléctrico	W. Fuentes
E. Polanco	E. Polanco	2 Mequetrefe	50	5	F	Altanero II	Casquivana	Solferino	L. A. Morgado
A. Allen	Condal	3 Intuición	49	4	F	Burlesco	L'Astrée	Oro y la. list. m. lac. braz oro	C. Santelices
D. Yáñez	Quillota	4 Puente Alto	48	4	F	Olascoaga	Ves a Ves	Blanco palotes lacres	M. Aranda
R. Piérola	Tricolor	5 Verdot	47	4	F	Last Reason	Santonina.	Azul m. blanco y color. g. color.	R. Olave
R. Díaz	E. Bouquet	6 Inés Berutti	43	3	F	Jour Majesty	Auf	Azul y bl. en ruedas. g. lac.	L. Gonzáles
J. F. Salinas	C. Silva	7 Galaor	4'	6	F	Burlesco	Kastoffel	Blanco	J. Gajardo
F. Rojas	"Naides"	8 B. Estrella	40	4	F	Pocochay	Buena Raza	Gris perla m. y g. Oro	L. Muñoz

SEGUNDA CARRERA, A LAS 2 P. M.—Premio ECLAIR.—1,100 metros.—Para caballos de 2 años que no hayan ganado.—Peso: 54 kilos.—Inscripción: $ 40.—Premio: $ 4,000 al 1.o

Preparador	Dueño	Nombre	Peso	Edad	Sangre	Padre	Madre	Colores	Jinete probable
J. Rodríguez S	A. Lyon	1 Bean Nash	54	2	F	Ben	Catherinete	Azul marino, lunares blancos	P. Silva
F. Guzbán	G. Bushell	2 Colambray	54	2	F	Scot. Pride	Reine d'or	Solferino, celeste y verde en rued.	Alf. Silva
Av. Muñoz	H. Johnson	3 Esquilo	54	2	F	El Pícaro	Alycia	Ladrillo, g. negra	L. A. Zamora
J. J. Munita	Almendro	4 Alarida	52	2	F	Hasard	Alania	Negro, faja, m. y g. oro	J. Oregon
D. Sandoval	G. Anguita	5 Frida	52	2	F	El Tango	Fine Rose	Oro viejo, puños, bot. y g. blanca	M. Núñez
A. Huerta	El Manzano	6 Istria	52	2	F	Burgomaster	Bética	Lila	M. Aranda
E. Román	C. del Sur	7 Monina	52	2	F	L. Reason	La Nonita	Azul y oro viejo en círculos	O. Contreras
D. López	D. López	8 Tunca	52	2	F	Turín	Queen of the B	Lacre, m. bl. lacres g. azul	R. Olave
J. Navaro	C. Salinas	9 Vig. Primera	52	2	F	Rigo	Jitana	Azul, bl. y lac. en ruds. g. gran.	L. Morgado
J. Celpa	Los Cardos	10 Vinicia	52	2	F	Burgomaster	Bretaña	Celeste, g. negra	H. Ramírez

TERCERA CARRERA, A LAS 2.30 P. M.—Premio ETOLO.—1,800 metros. Para 3 años ganadores.—Handicap.—Inscripción: $ 40.—Premio: $ 4,000 al 1.o

Preparador	Dueño	Nombre	Peso	Edad	Sangre	Padre	Madre	Colores	Jinete probable
P. J. Medina	El Salvador	1 Perval	53	3	F	Olascoaga	Sencillez	Biscochos azules y bl. g. color.	H. Ramírez
L. A. Benítez	Lampa	2 Picazón	53	3	F	Orwin	Kepta	Guinda seca	M. Aranda
E. Emerez	Los Andes	3 Castor	52	3	7/8	Hasard	Fateful	Blanco, faja, brazo y g. azul	M. Núñez
I. Yáñez	Osayris	4 Bandazo	51	3	F	Tullibardine	Bombón Glacé	Solferino y oro	C. Guerra
J. Chamorro	J. Chamorro	5 Jalea	49	3	F	Burlesco	Delicada	Rojo alamares, puños y g. oro	P. Rebolledo
R. Piérola	Tricolor	6 Zadorija	48	3	F	Osboch	Aldivia	Azul. m. bl. y lac., g. lacre	Alf. Silva
R. Díaz	E. Bouquet	7 Ganadero	46	3	F	Tullibardine	Guérnica	Blanco y azul en rued. g. lacre	L. Gonzáles
L. Silva	R. López	8 Castellamare	44	3	F	Burgomaster	Porte Cigarrett	Morada tornasol, cor. y al. oro	P. Silva
J. Celpa	El Chuzo	9 Chuzo (Zafir)	44	3	F	Mustafá	Austria	Blanco estrella verde, g. blanca	C. Guerra
A. Castro	A. Borda	10 Kitnamo	43	3	F	Altanero	Celsa	Blanc., faj. azul, m. y g. color.	R. Olave
D. Vial	A. Gatica	11 La Décima	41	3	F	Buñuelo	Haparanda II	Naranja y celeste en ruedas	J. Gajardo

CUARTA CARRERA, A LAS 3 P. M.—Premio INTERNACIONAL.—2,600 metros.—(Clásico).—Para 3 años y más.—Peso de reglamento.—Inscripción: $ 100.—Ratificación: $ 100 al Lunes antes de la carrera.—Premio: $ 20,000 y un objeto de arte al 1.o

Preparador	Dueño	Nombre	Peso	Edad	Sangre	Padre	Madre	Colores	Jinete probable
I. Yáñez	Ossyris	1 Almodovar	60	4	F	Mustafá	Grivoise	Solferino, g. oro.	A. Molina
F. Galván	Limited	2 Halagüeña	58	4	o/a	Old Boy	Source d'amour	Gris perla, g. negra	V. Jara
L. Navaro	Tangolaya	3 Risa Loca	58	4	F	Brasil II	Java	Amarillo, m. gran. y g. verde	R. Ubilla
D. Vial	A. Gatica	4 Buñuelito	56	4	F	Buñuelo	Picaresca	Blanco, brazaletes negros.	M. Baeza
M. Maldonado	Diana	5 Humorist.	56	3	F	Comisario II	Regina III	Azul, m. rosada y g. oro	L. Morgado
J. Dalmau	Dublín	6 Lochaber	56	3	F	Alanés	Scotch Lassie	Amarilla, m. mor., g. amarilla	J. Vergara

QUINTA CARRERA, A LAS 3.30 P. M.—Premio ESCUDERO.—1,100 metros.—Para todo caballo ganador.—Handicap.—Inscripción: $ 35.—Premio: $ 3,000 al 1.o

Preparador	Dueño	Nombre	Peso	Edad	Sangre	Padre	Madre	Colores	Jinete probable
A. Muñoz	Ecuador	1 Pitao	58	5	27/32	Sándalo	Chúpate esa	Blanco y negro list. g. blanca	L. A. Zamora
E. Rodríguez S	P. Duhalde	2 El Cinco	57	2	F	Buñuelo	Baratija	Blanco, anillos y g. cereza	M. Baeza
C. Lacalle	La Peña	3 Artagnan	56	3	F	Mustafá	Allegrance	Granate, m. celest., g. neg. bol or	No corre
F. Peralta	A. Martínez	4 Jilguero	56	4	F	Last Reason	Agility	Turquesa n negro a cuadros	C. Pombet
R. Amaro	E. Araya	5 Dody	53	4	3/4	Medalion	Garance	Lila, lunares, m. y g. lacre	L. Morgado
A. Castro	J. Borda	6 Alosia	52	5	F	Altanero II	Zorika	Naranja y celeste en ruedas	R. Olave
H. Vigoroux	M. González	7 Sovietista	51	3	1/4	Ojito	Chilena	Rosado fuerte m. bron. br. rosad.	L. Fernández
A. Huerta	A. Huerta	8 Grenoble	48	4	F	Comisario II	Lula	Cer. c. n., m. c., f. n., g. c. b. n	V. Marinay
A. Araneda	Binador	9 Latoso	48	3	F	Eclair II	Divertida	Teracota, g. azul	C. Santander
J. Donati	J. Lira	10 Soga	46	4	1/2	Solalinde	Chilena	Rosado	C. Santelices
D. Sandoval	D. Urrutia	11 Farrutín	45	6	F	Faneo	Fantasía	Blanco y azul list. g. lacre	J. Pinto
J. Pinto	Gerona	12 Fatalist.	44	6	7/8	Hasard	Fateful	Azul rejilla y g. oro	P. Silva
M. Maldonado	S. Luisa	13 Eclieso	40	4	F	Billy Boy	Bengala	Lacre y oro list., g. lacre	No corre

SEXTA CARRERA, A LAS 4 P. M.—Premio ETON.—1,400 metros.—Para caballos de 2 años.—Peso: 50 kilos.—Recargo de 3 kilos por cada carrera ganada.—Recargo extra de 2 kilos a los ganadores de clásicos.—Inscripción: $ 40.—Premio: $ 4,000 al 1.o

Preparador	Dueño	Nombre	Peso	Edad	Sangre	Padre	Madre	Colores	Jinete probable
D. Vial	A. Gatica	1 El Ocho	58	2	F	Buñuelo	Cesira	Blanco, braz. negros.	No corre
F. Rojas	Oro	2 Vaso de Oro	55	2	F	Osboch	Verge d'or	Oro, manga oro anillo negros	P. Rebolledo
P. Polanco	El Récord	3 Notoria	53	2	F	Campanazo	Novelesca	Bl., cuell., puñs. bra. y g. az.	S. Villanueva
P. Polanco	Récord	4 Buen Día	53	2	F	L. Reason	Dorama	Blanco, cuello, pres. y g. azul	M. Aranda
J. Celpa	Los Bomberos	5 Anastasio	52	2	F	Campanazo	Avanzana	Bla., faj. azul, m. y g. lacres	No corre
J. Cavieres	O. Bernstein	6 Sin Sabor	52	2	F	Campanazo	Salopette	Negro, faja, braz. y g. lacre	R. Henríquez
R. Pastene	M. A. Benavent	7 Antil chen	50	2	F	Alanés	Enchanté	Azul turq., m. oro y g. bl.	O. Contreras
C. Lacalle	La Peña	8 Charmer	50	2	F	Alanés	Chela II	Granate, celeste, negro	H. Ramírez
F. Galván	Limited	9 Jeraro	50	2	F	Hors Pair	Libye	Gris perla, g. negra	W. Fuentes
D. Galáz	L. Cortez	10 Kandahar	50	2	F	Burlesco	Cómica	Oro, m. verde manz., g. neg.	L. Fuentes
C. Cornejo	A. Vargas	11 Signorino	50	2	F	Olascoaga	Donna	Azul oscuro, cost. y g. oro	L. González

SETIMA CARRERA, A LAS 4.30 P. M.—Premio ERCILDOUNE.—1,100 metros.—Para todo caballo ganador.—Handicap.—Inscripción: $ 35.—Premio: $ 3,500 al 1.o

Preparador	Dueño	Nombre	Peso	Edad	Sangre	Padre	Madre	Colores	Jinete probable
A. Muñoz	Ecuador	1 Pistacho	60	6	27/32	Sándalo	Chúpate esa	Blanco y negro list., g. blanca	M. Baeza
F. Rojas	J. L. Prain	2 Tristán	55	4	F	Mago	Lamballe	Turquesa, m. naranj., g. turq.	V. Jara
I. Espinosa	I. Espinosa	3 Danger	53	5	7/8	Hasard	Alada	Verde brazaletes y g. lacre	M. J. Silva
J. Rodríguez	Ñipaco	4 Pentatlón	52	4	F	Pibe	Cachilla	Morado presillas y m. oro	N. Ramírez
J. Vaccaro	R. Walker	5 Young Prince	52	3	F	Olascoaga	Perfecta	Amarillo, gorra negra	M. Gamboa
H. Pérez	Rex	6 Ku Ku	51	4	F	Turín	Miss Lady	Rojo y negro	Talvez no co
J. A. Castro	J. Borda	7 Lea	51	6	F	Celso	Represalia	Naranja y celeste en ruedas	R. Olave
P. Polanco	El Récord	8 Pimpolla	49	4	15/16	Longchamp	Lady Yvy	Blanc. pres., puñ. alam. y g. az	M. Aranda
E. Emerez	C. Olivares	9 Náufrago	48	4	F	Crescendo	Regencia	Colorado oscuro, g. gris	N. Núñez
C. Cornejo	A. Vargas	10 Korea	46	3	F	Turín	Ketteners	Azul oscuro, costuras y g. oro	L. Gonzáles
R. Bustos	Olvido	11 G. Prim	44	3	F	Buñuelo	Cesira	Frutilla, g. morado oscuro	C. Santander
J. Rojas	Esfuerzo	12 Lírica	42	4	F	Matador	Leonora	Color. cuello, puños y g. azul	J. Osorio
J. Navarro	Al Clavijo	13 Castellana	41	3		Constant	Sensación	Café anillos blancos	P. Silva
J. Celpa	Los Bomberos	14 Mondey	40	4	F	Masenet	Florecilla	Blanco, faj. azul m. y g. lacre	N. N.

OCTAVA CARRERA, A LAS 5 P. M.—Premio EDECAN.—1,600 metros.—Para caballos ganadores de $ 10,000 ó más.—Handicap.—Inscripción: $ 40.—Premio: $ 4,000 al 1.o

Preparador	Dueño	Nombre	Peso	Edad	Sangre	Padre	Madre	Colores	Jinete probable
C. Lacalle	La Peña	1 Big Baby	56	4	F	Y. Majesty	La Nenita	Granate, m. celeste y g. negra	H. Ramírez
L. A. Benítez	L. Portales	2 Chevrolet	55	4	F	Mustafá	Melton Belle	Chocolate, brazaletes y g. oro	M. Aranda
A. Muñoz	A. Sotomayor	3 Sigma	54	4	F	El Tango	Atalaya	Caqui alamares y g. azul	E. Cáceres
I. Yáñez	Agua Verde	4 Telinga	49	6	F	Turín	Peccavi	Verde nilo, m. verd. y bl. list.	C. Guerra
R. Pastene	M. A. Benaven	5 Vagnal	48	3	F	Panguilemu	La Moselle	Azul turquesa, m. oro, g. blan	O. Contreras
D. Yáñez	L. Yáñez	6 Perillán	47	4	F	Pirapó	Safo	Azul, manga y gorra blanca	V. Marinay
P. Polanco	Arauco	7 Boggle	46	4	7/8	Hasard	Dundrennan	Negro m. azulinas, g. negra	L. Morgado
G. Figueroa	Argentino	8 Malesherbes	46	4	F	Mustafá	Little Sheuny	Azul, brazaletes granates	L. Gonzáles
J. Celpa	Los Bomberos	9 Bombero	45	4	F	Mustafá	Chela II	Blanca faj. az., m. y g. color.	L. Fuentes
D. Galáz	V. Ugarte	10 Moloch	44	5	F	San Marcos	Bengala	Oro, m. lacre y g. negra	J. Alarcón
D. Sandoval	Kangaroo	11 Prisca	44	4	F	Pirapó	Shilass	Rosado, braz. blancos	U. Ibarra
E. Michaels	D. Urrutia	12 Ofensivo	42	6	F	Defensor	Guigine	Azul y bl. list., g. lacre	P. Silva

PRONOSTICOS DE ALGUNOS DIARIOS Y REVISTAS PARA LA REUNION DE LA TARDE DE HOY EN EL CLUB HIPICO

	1.a carrera	2.a carrera	3.a carrera	4.a carrera	5.a carrera	6.a carrera	7.a carrera	8.a carrera
"La Nación"	Verdot, Mequetrefe, Inés Berutti	Colambray, Beau Nash, Monina	Castor, Bandazo, Zadorija	Buñuelito, Halagüeña	El Cinco, Farrutín, Soga	Charmer, Notoria, Vaso de Oro	Pistacho, Lea, General Prim	Big Baby, Telinga, Vagual
"Los Tiempos"	Verdot, Mequetrefe, Inés Berutti	Colambray, Beau Nash, Istria	Bandazo, Zadorija, Castor	Buñuelito, Halagüeña	Soga, Farrutín, El Cinco	Notoria, Vaso de Oro, Charmer	Pistacho, Náufrago, Tristán	Big Baby, Telinga, Vagual
"La Huasca"	Inés Berutti, Mequetrefe, Omikron	Colambray, Beau Nash, Florida	Bandazo, Picazón, Jalea	Buñuelito, Lochaber	Dody, Soga, El Cinco	Vaso de Oro, Charmer, Notoria II	Náufrago, Pistacho, Tristán	Big Baby, Malesherbes, Vagual

Para adelgazar
SIN PERJUDICAR LA SALUD. Para combatir la GORDURA y la OBESIDAD, tome usted diariamente dos píldoras de
OXYDOTHIRINE
PARIS.

INJECCION BROU
PRESERVATIVA INFALIBLE
CURACION rápida, cierta y sin peligro, de los flujos antiguos o recientes. Suprime Sándalo y Copáiba, no fatigan el estómago y se desprenden por su olor.
13, RUE RICHELIEU, PARIS.
Todas las Farmacias.

SE COMPRA

Y SE ARREGLA CUALQUIERA DENTADURA POSTIZA
Usada o quebrada. Compostura en el mismo día. Cómprase también dentaduras viejas o quebradas, pagando hasta diez pesos por diente y mucho más, y cualquiera joya usada, oro y platino.
Pago el mejor precio.
TALLER: ROSAS 1189
ENTRE MORANDE Y BANDERA N|O

"ELIXIR DENTIFRICO"
Especial para familias. Fórmula extranjera, fabricada en el país.
Litro . . . . $ 10.00
½ litro . . . 5.00
Sto. Domingo 1280
(ALTOS)
13—Ag.

LAVOL
También Aliviará a Ud
Unas cuantas gotas de este líquido maravilloso sobre cualquier enfermedad de la piel, y toda molestia e irritación desaparecen como por encanto.
De venta en todas las Farmacias

REMATE VOLUNTARIO
El 4 de Mayo, a las 3 P. M., remataremos en nuestra oficina, ante el notario don Javier Echeverría, el chalet y sitio N.o 1475 de la Avenida Beauchef, en el mínimum de
110,000 PESOS
pagaderos reconociendo el comprador una deuda de $ 40,000 a la Caja Hipotecaria y el saldo mitad al contado y el resto una mitad a tres meses y la otra a seis meses plazo con el 8 por ciento de interés.
Bases y antecedentes en nuestra oficina.
LARRAIN GARCIA MORENO Hnos.
Galería Alessandri 16

MUNICIPALIDAD DE SANTIAGO

DEPARTAMENTO DEL TRANSITO

De orden del señor Intendente Municipal, la renovación de patentes de vehículos, se empezará desde el Martes 5 del presente mes y durará por quince días.

Para evitar aglomeraciones de público, se ruega a los interesados ceñirse a esta norma.

En la mañana de 9 a 12, vehículos particulares para pasajeros.
En la tarde, de 2 a 6, vehículos de alquiler.
En la noche, de 9 a 12, vehículos de carga.

EL DIRECTOR DEL TRANSITO.

SACOS USADOS
PAPEROS DE USO
CARBONEROS
LEÑEROS
AFRECHEROS
TRIGUEROS, TIPO 80 Y 100 K.
CEBADEROS, TIPO 80 Y 100 K.
HARINEROS
CALEROS
SALEROS
CEMENTEROS
METALEROS
SACOS ESPECIALES PARA RETOBAR TABACO Y QUILLAY.
—OFRECE:—
José Muggli, Santiago
Exposición 250.— Casilla 345 —Teléfono inglés 241, Estación

PRUEBA DE LOS EXITOS
Los buenos productos se conocen por las imitaciones que provocan. Así, por el inmenso éxito obtenido en Francia y en el mundo entero por el ARTHRI - SEL, no faltará la aparición de un producto similar, pero jamás podrá ser igual.
El ARTHRI - SEL será siempre el gran remedio del artritismo, hígado, riñones, etc.
En todas las farmacias.
Exíjase la legítima ARTHRI-SEL en cajas verdes.

MUEBLES
de todos estilos a precios bajísimos, vende:
LA UNIVERSAL
CATEDRAL 1131
FRENTE AL CONGRESO
Dámos facilidades en el pago. Entrega inmediata

Por su solidez y economía los camiones
"Republic" son los mejores
17—M.

Hipódromo Chile

LAS CARRERAS DE LA MAÑANA DE HOY. — APRECIACIONES Y PRONOSTICOS

Bastante atrayente se presenta el programa que se desarrollará hoy en este hipódromo, que consta de siete pruebas, la mayoría de ellas con numerosos inscritos, presentándose de muy inciertos resultados.

Da principio a la reunión el premio Perales, sobre 1,400 metros, reservada a tres años, y más nacidos en Chile, no ganadores, en que Presidencia, Zumacal, Zizañero, Estrella del Cardenal y Cabro, son por sus últimas performances, los que se presentan con más títulos para adjudicarse la recompensa, la defensa de nuestro pronóstico se la vamos a dejar a Presidencia, indicando para los puestos siguientes, a Estrella del Cardenal y Zizañero.

En el premio Plaza, a disputarse a continuación, estimamos que Highlander, Diva, La Ratera y Calli Hue son los que han caído en mejores condiciones en el handicap. Por la forma holgadísima en que se impuso Highlander el Domingo pasado, lo vamos a hacer nuestro favorito. Para el segundo y tercer puesto recomendaremos a La Ratera con Diva.

Náufrgo será presentado a disputar tar los 1,100 metros en que se encuentra inscrito en el Club, vamos a prescindir de él en los 1,200 metros de la tercera carrera. Estimando que Canción va en condiciones muy favorables por el cómodo peso que carga, la vamos a recomendar para ganador. Los enemigos más serios de la hija de El Tango los vemos en Glacé y Lloyd George, a los que dejaremos para los puestos siguientes.

Una verdadera lotería es la cuarta carrera, sobre 1,200 metros. Sin entrar en mayores consideraciones, dejaremos nuestro pronóstico en la forma siguiente: Eliane para ganador, con Márida y Estatira en los placées.

Por la forma en que se impuso Sin Duda hace dos reuniones, sobre la misma distancia, cargando dos kilos más que ahora, creemos que debe volver a repetir en los 1,900 metros del premio Peumo, a disputarse a continuación. Para los placées recomendaremos a Isócrates y Weiler, que por sus últimas performances se nos presentan como los enemigos más serios de la hija de Mustafá.

Sumamente abierta se presenta la sexta carrera, sobre 1,200 metros, en que de los 16 inscritos, por lo menos ocho se presentan con una chance equivalente.

Como Naides se ha visto últimamente que viene progresando, le vamos a confiar la defensa de nuestro pronóstico. Para ocupar los lugares siguientes recomendaremos a Bolt y Vaivén.

Clausura la reunión el premio Piragua, también sobre 1,200 metros, en que estimamos que por su carrera del Domingo, Papirote es la carta más recomendable; pero, sin dejar de reconocer, que lleva enemigos formidables en Apático, Lanzafuego y Serenísima, estando nosotros por los dos primeros, para que escolten al hijo de Pirapó.

RESUMEN

1.a carrera: Presidencia, Estrella del Cardenal y Zizañero.

2.a carrera: Highlander, La Ratera y Diva.

3.a carrera: Canción, Glacé y Lloyd George.

4.a carrera: Eliane, Márida y Estatira.

5.a carrera: Sin Duda, Sócrates y Weyler.

6.a carrera: Naides, Bolt y Vaivén.

7.a carrera: Papirote, Apático y Lanzafuego.

ULTIMAS PERFORMANCES

HIPODROMO CHILE

(PISTA LIVIANA)

Primera carrera.—1,500 metros. — 1.o Highlander, con 49 kilos; 2.o Presidencia, 45; 3.o Cabro, 40; 4.o Indalicio, 43.

N. P.: Kintamo, 58; Abrantes, 54; Danaide, 51; Xois, 48; Glenley, 47; Antilla, 47; Calli-hue, 46; Glaneuse, 46; Silver Mine, 40; Kingston, 40.

Ganada por 2 1|2 cuerpos; el 3.o a 1|2 cuerpo. Tiempo: 1.34.

Segunda carrera.— 900 metros. — 1.a Jettatura, con 47 kilos; 2.o Scut, 53; 3.o Eliane, 55; 4.o Lon, 58.

N. P.: Dado, 56; Shocking, 51; Madamo, 49; Nervo, 44; Eclipse 43.

Ganada por 3|4 de cuerpo; el 3.o a 1 cuerpo. Tiempo: 54.15.

Tercera carrera.— 1,500 metros.— 1.o Maravedí, con 45 kilos; 2.o Last Gift, 49; 3.o Josellito, 54; 4.o Hyrcanie, 53.

N. P.: Curilafquén, 53; Güira, 51; Instuición, 40.

Ganada por 1|2 cuerpo; el 3.o, a 2 cuerpos. Tiempo: 1.32 2|5.

Cuarta carrera.— 1,500 metros. — 1.o Serenísima, con 45 kilos; 2.o Marly, 55; 3.o Obsequio, 50; 4.o Crimora, 51.

N. P.: Carbón, 56; Coquetón, 54; Tangola, 53; Dax, 52; Fullero, 52; Junín, 51; One Step, 50; Edith, 48; Fiolldina, 45; Marcola, 43.

Ganada por 3 cuerpos; el 3.o a 2 cuerpos. Tiempo 1.32 2|5.

Quinta carrera. — 900 metros. — 1.o Tunhe, con 51 kilos; 2.o Papirote, 58; 3.o Latoso, 51; 4.o Zambombo, 50.

N. P.: Odioso, 56; Kamarad, 56; Sovietista, 55; Monza, 55; Liberato, 54; Kasaba, 51; Querella, 55.

Ganada por 1 pescuezo; el 3.o a 1|2 cuerpo. Tiempo: 52 2|5.

Sexta carrera.— 1,500 metros. — 1.o Woyler, con 44 kilos; 2.o Ofensivo, 47; 3.o Castor, 50; 4.o Azpeitia, 52.

N. P.: Pistacho, 63; Leoncito, [illegible]; Dody, 50; Guernsey, 40.

Ganada por 2 cuerpos; el 3.o a 1 cabeza. Tiempo: 1.31 3|5.

Sétima carrera.— 900 metros.—1.o Náufrago, con 53 kilos; 2.o Corita, 42; 3.o Castellana, 52; 4.o Lloyd George, 45.

N. P.: Facuo, 56; Glacé, 56; Pitao, 56; Fatalist, 46.

Ganada por 1 cuerpo; el 3.o a 2 cuerpos. Tiempo 58.

PROXIMAS INSCRIPCIONES

CLUB HIPICO

I.— Premio POSTILLON.— 3,800 metros m|m.— Steeplechase.— Para caballos de 3 años y medio y más no ganadores de carreras públicas de saltos desde el 1.o de Enero de 1925.— Peso de Reglamento.— Recargo de 3 kilos a los que hayan ganado dos o más carreras de saltos. —Recargo extra de 5 kilos a los que hayan ganado un premio de $ 5,000 o más.— Inscripción: $ 35.— Premio: $ 3,500 al 1.o.

II.— Premio FIO.— 1,100 metros. —Para caballos de 2 años nacidos en el país que no hayan ganado.— Peso: 54 kilos.— Inscripción: $ 40. —Premio: $ 4,000 al 1.o.

III.— Premio FRANCISCO BAEZA (clásico).— 1,600 metros.— Para 3 años ganadores.— Handicap. —Peso mínimun 45 kilos.— Inscripción: $ 50.— Ratificación: $ 50 el Lunes antes de la carrera.—Premio: $ 10,000 al 1.o.

Agua Viva, Alnero, Bouquet, Capitolio, Castellamare, Galloway, Gin Cocktail, Gomalaca, Honinton, Humorada, Incidencia, Indian Boy, Insecto, Irlandés, Itch, Jana, Kasaba Kenia, Kepí, Korea, La Décima, La Novena, La Paz, Leoncito, Levantino, Libélula, Lince, Modorra, Mon Homme, Mucha Pena, Noticia II Obsequio II, Perval, Picazón, Pichardín, Rey de Espadas, Zadorija, Zaratoga.

IV.— Premio FRONDEUR.—2,400 metros.— Para todo caballo ganador.—Handicap.—Inscripción: $ 45. —Premio: $ 4,500 al 1.o.

V.— Premio FERNET.— 1,400 metros.— Para caballos que hayan ganado entre $ 4,000 y $ 20,000.—Handicap.— Inscripción: $ 35.— Premio: $ 3,500 al 1.o.

HIPODROMO CHILE

I.— Premio QUINTEROS.— Para 3 años y más, no ganadores.— Peso de reglamento.— [illegible] kilo por carrera perdida en el Hipódromo Chile.— Inscripción: $ 15. —Premio: $ 1,500 al 1.o.

II.— Premio QUILLAHUE.— Handicap.— Inscripción: $ 25.— Premio: $ 1,500 al 1.o. Distancia: 1,500 metros.

III.— Premio QUILLOTA.— Handicap.— Inscripción: $ 25.— Premio: $ 1,500 al 1.o. Distancia: 1,400 metros.

ALBION — Las Tintas que, por su firmeza e indelebilidad, son preferidas por BANCOS, NOTARIAS Y OFICINAS PUBLICAS.

CLINICA DE LUIS A. BRAVO B.
Instalada según los adelantos modernos. Unicamente para el tratamiento y curación radical de las enfermedades venéreas, génito-urinarias e impotencia.
PUENTE N.o 562
NOTA. — Más detalles en avisos profesionales.

AVISO AL COMERCIO
Ponemos en conocimiento del comercio que desde esta fecha hemos conferido a los señores.
WEISSER Y HUMERES
MORANDE 237, GALERIA ALESSANDRI, Ofic. A.— TELEFONO INGLES 4790
La venta exclusiva para esta plaza de los productos de la fábrica de Cigarrillos y Tabacos de don Máximo Wagner.
OSCAR SPOERER y Co.
AGENTES GENERALES

MAESTRANZA Y FUNDICION "SANTA ELENA"
AVENIDA SAN EUGENIO 301 (al lado Estación Ñuñoa)
TELEFONO 110 SANTA ELENA—CASILLA 1910
DE ADOLFO A. WAINER, ingeniero
Equipada con maquinaria modernísima y especial para la ejecución de trabajos de
CONSTRUCCIONES METALICAS
TRABAJOS DE FORJA
SOLDADURA AUTOGENA
FABRICACION DE PERNOS
CERRAJERIA ARTISTICA
TRABAJOS MECANICOS
SOLDADURA ELECTRICA
FABRICACION DE REMACHES
se suministran presupuestos y cotizaciones.
ESTACION DE SERVICIO DE LOS AUTOMOVILES "WILLYS-KNIGHT" y "OVERLAND"

MUEBLERIA COLON
56 - BANDERA - 58
GRANDES REBAJAS DE PRECIOS
NUEVO Y ESPLENDIDO LOCAL

VIAS URINARIAS
DISMINE FAVROT
Capsulas conteniendo la totalidad de los principios activos retirados del BUCCHU
ANTISEPTICO URINARIO
ANALGESICO — DIURETICO
Nuevo Remedio recetado por las autoridades medicas.
Experimentado con el mayor éxito en Paris en los celebres Hospitales de San-Luis y de San-Lazaro
Agota el flujo en algunos dias.
Hace desaparecer en unas cuantas horas los dolores agudos de la miccion
Clarifica las orinas.
Blenorragia, Uretritis crónica, Cistitis Prostatis, Reumatismo blenorragico.
Eficacisima contra los Colicos nefriticos
DOSIS: 9 capsulas al dia.
Laboratorios M. FERRÉ, BLOTTIÈRE y Cie, Doctor en medicina, Farmaceuticos de 1re clase
6, Rue Dombasle, Paris.

LLEGARON
Las famosas pastillas francesas,
LABRADOR
las mejores y más activas contra la tos, el cartarro y la bronquitis.
Tabletas CALMIGORGE
calman y curan irritación de la garganta, Amigdalitis, Laringitis, Faringitis, etc.
SE VENDEN EN TODAS LAS FARMACIAS.

Block, Schaub y Cía. Ltda.
SANTIAGO — Bandera 347 — Casilla 451
VALPARAISO — Blanco 891 — Casilla 2050
IMPORTADORES DE:
Maquinaria Alemana
TENEMOS EN EXISTENCIA:
MAQUINAS PARA LA ELABORACION DE MADERAS:: "Kirchner-Leipzig", Escopleadoras, Fresadoras (Tupis), Cepilladoras, Machihembradoras, Máquinas Sierra-Huincha y Circular, Espigadoras, Afiladoras para Cuchillos y Sierras Huinchas.
MAQUINAS HERRAMIENTAS: Tornos de distintas clases y tamaños, Cepillos de brazo, Taladros, Sierras para Metal, Fresadoras. Máquinas para afilar. Brocas y Fresas, etc., etc.
MAQUINAS PARA DOBLAR CAÑERIAS EN FRIO HASTA 2".
Hay un surtido completo de:
FRESAS PARA METAL Y MADERAS, SIERRAS DE HUINCHAS Y CIRCULARES, de todos tamaños, para trozar y partir.
CORREAS DE PELO CAMELLO, LONA IMPREGNADA Y SUELA.
ACEITES LUBRICANTES "OSSAG" (Oelwerke Stern Sonneborn-Hamburg).— Aceites de 1.a calidad para Máquinas, Cilindros, Dinamos, etc.
INDICADORES PARA MAQUINAS A VAPOR.
Nos encargamos de PEDIDOS DIRECTOS en Maquinaria, por cuenta de nuestra clientela, sobre la base de comisión y con facilidades de pago.

HIPODROMO CHILE — Domingo 3 de Mayo de 1925

PRIMERA CARRERA, A LAS 8.45 A. M. — Premio PERALES. — 1,400 metros. —Para 3 años y más nacidos en Chile, no ganadores. — Inscripción: $ 15. —Premio: $ 1,500 al 1.o de reglamento. — Descargo de un 1 kilo por carrera perdida en el Hipódromo Chile.

PREPARADOR	DUEÑO	NOMBRE		PESO	EDAD	SANGRE	PADRE	MADRE	COLORES
D. Galaz	Izarra	1	Morckil	58	3	F	Altanero	Alvy	Blanco est. verde, puños lacres
R. Amaro	P. Polanco	2	Libinoch.	58	3	F	Posseur	Merced	Azul, m. lacres, g. blanca.
I. Espinosa	I. Espinosa	3	Keygol.	57	3	F	Orwin	Menta II	Verde hojaletes y g. lacre
J. Rojas	L. Lois.	4	Ken.	56	4	F	Ben	Circingle	Lacre, alam. braz. y g. acero
P. Marchesine	Alexandro	5	Papirusa	56	2	F	Sunbar	Soucí	Lila y negro list.
A. Rodríguez C	F. Marín	6	Zona Seca.	56	3	F	Mustafá	Argenteure	Grosella est. crema.
J. F. Salinas	Rosicler	7	Músico.	55	3	a|a	Music Master	Naldi	Amarillo, rosado, morado.
S. Muñoz	República	8	Kerry.	53	3	F	Fernet	Agnes Bobs	Oro cruz negra, g. lacre
J. Fernández	L. Muñoz	9	Dione.	52	4	F	Pibe T	Dogarerse	Caquín, cuello y p. az., g. amar.
J. S. Navarro	E. Hormazábal	10	Zumbido.	52	3	F	Scarron	Mancel	Naranja, m. y g. violetas.
E. Molina	R. López	11	El Plata.	52	3	1|2	Bishop	La Pepa	Morado tornasol, adornos oro.
J. B. Ramírez	R. Riofrío	12	Midinette.	48	4	F	Mago J	Costurera	Turquesa
O. Fuenzalida	H. Johnson	13	Krasure.	48	3	F	Whitington	Algara	Ladrillo y negra
A. Aguilera	San Cayetano.	14	Silver Mine.	46	4	F	Duty	Silver Glass	Azul alambl., g. azul y blanco
P. Rojas	S. Abues	15	Kingston.	46	4	F	Saint Mead	Filibus	Salmón, braz. y g. verdes.
R. Bustos	Olvido	16	Dagma.	44	3	F	Dusting	Dusting	Frutilla, g. morada obscura.
C. Morris	C. E. Riofrío	17	Presidencia	44	3	F	Pirapó	Independencia	Colorada, cruzado y g. turquesa.
J. Pinto	Vispieres	18	Zumacal.	44	3	F	Albis	Albis	Azul y oro en ruedas, g. negra
D. Sandoval	S. Polloni	19	Zizañero.	41	3	F	Olascoaga	Salonique	Oro, braz. y g. negros.
V. Jofré	E. Saa	20	E. del Card.	40	4	7|8	Belle Royal	Chilena	Verde nilo, g. cobre.
A. Allen	Almendral	21	Kosmos.	40	4	F	Crescendo	Fragilité	Cáscara, granate, blanca.
E. Hernández	L. Melo	22	Cabro.	40	4	11|16	Lumaco	Quintina	Verde, listas negras

SEGUNDA CARRERA, A LAS 9.15 A. M.—Premio PLAZA.—1,200 metros. Handicap. Para ganadores. —Inscripción: $ 20—Premio: $

J. Rojas	B. Moreno	1	One Step	58	5	F	El Tango S.	Fine Rose	Verde nilo
W. Fariña	Botafogo	2	Fiero	56	5	1|2	Ogro	Chilena	Chocolate, m. y g. oro viejo
M. Maldonado	Diana	3	Highlander	56	3	F	Rigo	Columbia	Azul, amarillo, oro.
A. Allen	Condal	4	Buena Seda	55	4	F	Baratieri	Butter Crade	Oro y lac. list., m. lac., b. oro.
G. de la Cerda	L. Olivares	5	Diva	53	5	1|2	S. Andrew	Chilena	Oro, azul y lacre en círculo
L. A. Ramírez	H. Harris	6	Lantenac	53	3	F	Lovelace	La Tapera	Blanco cruz, cereza.
J. Cuevas	Siberia	7	La Ratera	53	3	F	Last Reason	Margot II	Naranja, m. negras, g. verde.
A. Guerra	S. Guerra	8	Florito.	52	4	7|8	Matador	Florida	Rosado, cuelo, puños y g. neg.
C. Morris	Albión	9	Col Maduro	51	5	1|2	Siberien	Chilena	Azul, faja naranja.
A. Allen	E. Araya	10	Antilla	48	6	95|128	Rolando II	Holanda	Morada, charreteras bl.
J. Méndez	R. López	11	Juanilla.	47	5	F	Estolo	Epopeya	Morado tornasol, ad. y coc. oro.
A. Aguilera	A. Huidobro	12	Morgiana	47	4	F	Eclair II	Azotea	Naranja y ver. en r., m. y g. v.
A. Zúñiga	G. Kalwatzer	13	Calli Hue	46	3	F	Pangullemu	Vugú	Verd. jade, al. plata.
J. Rojas	Esfuerza	14	Sáfira	40	4	F	Matador	Quebrada	Lacre, puños y g. azul.
C. Pérez	Junquillar	15	La Poderosa	40	4	F	Pirapó	Semifusa	Frutilla, alam. y g. azul.
A. Rodríguez	Trianon	16	Yacaré.	40	4	F	Olascoaga	Donna	Violeta y gris perla listadas.

TERCERA CARRERA, A LAS 9.45 A. M. — Premio PUNA. — 1,200 metros. andicap. Para ganadores. —Inscripción: $ 20. Premio: $

H. Pérez	Rex	1	Kukú	58	4	F	Turín	Miss Lady	Rojo y negro
E. Emerez	C. Olivares	2	Náufrago.	56	3	F	Crescendo	Regencia	Colorado, obscuro y gris.
E. Emerez	Los Andes	3	Canción.	53	3	F	El Tango	Copla	Blanco faja, braz. y g. azul.
J. Pinto	N. Quinteros	4	Shalechton.	51	4	F	Pirapó	Kaiserin	Rosado, m. verdes, musg., b. ros.
C. A. Gómez	Quicharco	5	Leoncito.	50	3	F	Last Reason	Best Give	Verde, bl. y neg. list. g. negra.
R. Amaro	J. Valenzuela	6	Glacé.	49	5	3|4	Celso	Vaselina	Oro, cruz y g. lacre.
G. de la Cerda	G. de la Cerda	7	Variable.	48	5	1|2	Scarron	Chilena	Rosa seca, lun., braz. y g. azul.
A. Guerra	S. Guerra	8	L. George.	40	3	F	Rolando II	Divisa	Rosado cuello, puños y g. negra.

CUARTA CARRERA, A LAS 10.15 A. M.— Premio: PILA. — 1,200 metros. Handicap. Para ganadores. Inscripción: $ 20. Premio: $

J. Cárdenas	L. A. Castro	1	Toinette.	58	5	F	Turín	Peccavi	Negro, celestes, lacre
E. Fuentes	F. Neff	2	Estatira.	56	4	F	A. Andrew	Eclatante	Negro, blanco y lacre listado.
C. Olivares	E. Valdés	3	Inusa.	56	4	7|8	Hasard	Alada	Azul, m. azul anillos, b., g. negra
A. Allen	Condal	4	Intuición.	55	4	F	Burlesco	L'Astrée	Oro y lacre list., m. l. ,braz. oro
J. Cuevas	Triunfo	5	Palisandra.	55	3	F	Pirapó	Doncella	Amarillo brazaletes y g. turq.
Av. González	R. Pizarro	6	Edithe.	54	3	15|16	Pangullemu	Sirius	Oro y verde listado, g. oro.
A. Huerta	Rear	7	Latria.	54	3	F	L. Pearsor	La Norita	Granate, g. blanca.
A. Guerra	S. Guerra	8	Jarana.	54	3	F	Burlesco	Kartoffel	Morado, g. verde nilo.
J. Donati	J. Toledo	9	Márida.	53	6	31|32	Stolypin	Namohuna	Rosado, cuello, p. y g. negras.
C. A. Gómez	R. Santelices	10	Eliane.	53	3	15|16	El Tango	Cirenaica	Gris perla, g. oro.
C. Pérez	Popeta.	11	Dado.	52	3	F	Duty	Dalmate	Morado, m. y g. blancas.
A. Muñoz	L. A. González	12	Elhington.	52	4	F	Bera	Wisse Gipsy.	Oro y negro en rueda, g. negra.
M. Maldonado	Diana	13	Marcola.	49	5	F	Marcosol	Glenatura	Azul, rosado, oro.
Av. Muñoz	Ecuador	14	Bellorita.	49	5	1|2	Sándalo	Chilena	Blanco y negro list., g. blanca.
S. Rojas	A. Buzeta.	15	Shoking.	47	4	F	Falaris	Salina	Lacre y bl. en ruedas, g. blanca.

QUINTA CARRERA. A LAS 10.45 P. M.—Premio PEUMO.—1,900 metros.—Omnium handicap. —Inscripción: $ 30. — Premio: $ 3,000

F. Peralda	Sin Duda	1	Sin Duda.	56	5	F	Mustafá	La Pola	Morado obscuro. braz. y g. azul
S. Rojas	J. Torrealba	2	Isócrates.	51	6	F	Etolo	Best Give	Cintura y faja tricolor.
Sdo. Rojas	R. Fernández	3	Weyler.	50	4	F	Marcosol	Barcola	Azul, cintura ros. m. y g. rosada.
E. Fuentes	Ebeache	4	Gondolero.	49	3	F	Comisario II	Umbel	Verde obscuro, alm. y g. negra.
H. Pérez	Rex	5	Mon Homme.	48	3	F	Eclair II	G. Lady	Rojo, gorra negra
L. Silva	R. López	6	Kansas.	45	5	F	Burgomaster	La Boule	Morado torn., adorn. y coc. oro.
C. Morris	T. Ruiz	7	Last Gift.	40	4	F	Barsac	Orgullosa	Celeste, braz. y g. negros.
R. Ramírez	Buen Ojo	8	Bintintin.	40	6	F	Stolypin	Rhe	Solferino, braz. y g. negra.

SEXTA CARRERA, A LAS 11.15 P. M.— Premio PISCO.—1,200 metros. Handicap. Para ganadordes. — Inscripción: $ 20— Premio: $

C. Ruz	C. Román	1	Vaivén.	58	5	1|4	Scarron	Chilena	Azul mas., m. cerezas, g. azul m.
F. Salinas	Amaro	2	M. Bovary.	56	4	F	Brasil II	Camation	Terracota.
J. A. Castro	J. Borda	3	Casabe.	56	3	F	Pitcher	Olesa	Naranja y celeste en ruedas.
L. Navarro	Parsifal	4	Liberato	55	3	F	Eclair II	Edelweiss	Castaño, g. negra.
A. Huerta	A. Huerta	5	Grenoble.	54	4	F	Comisario II	Lula	Cereza, cint. y f. negra
A. Zúñiga	A. Zúñiga	6	Villapin.	54	4	F	Last Reason	Teresa	Café, mangas braz. y g. lacres.
J. Pinto	N. Quinteros	7	Tarnopol.	53	5	7|8	Turín	Euskara	Rosado, m. verd. m., braz. ros.
E. Emerez	Los Andes	8	Bolt.	53	3	7|8	Hasard	Dundrenan	Blanco, faja, braz. y g. azul.
E. Morán	J. Athens	9	Torcacero.	53	4	1|2	Coburgo	Chilena	Lacre, m. lilas, g. lacre.
F. Rojas	Naides	10	Naides.	52	3	F	Campanazo	Novelesca	Gris perla, m. y g. oro.
A. J. Vial	F. Loof	11	Banderolo.	52	4	15|16	Rolando II	Banderola	Escocés.
E. Muñoz	M. Clérigo	12	C. Borgia.	52	4	F	Billy Boy	Merced	Verde braz. y g. mar.
R. Amaro	D. Amaro	13	Indino.	52	5	F	Etolo	Kosima	Turquesa, g. marrón.
L. Luna	Potosí	14	Pinturera.	51	4	F	Pibe	Dogaresse	Esmeralda, g. negra.
R. Ramírez	R. Ramírez	15	Fullero.	51	3	F	Altanero	Franqueza	Azul eléctrico, p. y g. negras.
J. Pinto	E. López	16	Dax.	50	4	F	Alnotagrí	Siriana	Lila, m. amarilla, braz. y g. lilas.

SETIMA CARRERA, A LAS 11.45 A. M. — Premio PISAGUA.—1,200 metros. Handicap. Para ganadores. Inscripción: $ 20.-Premio: $

H. Pérez	H. Pérez	1	Lanzafuego.	55	3	F	Bishop	Chatterbox	Blanco y granate list., m. y g. g.
J. Rojas	Esfuerzo	2	Lírica.	54	4	F	Matador	Leonora	Lacre, g. azul
F. Peralta	A. Martínez	3	Papirote.	53	6	7|8	Pirapó	Soberbia	Turquesa y negro a cuadros.
J. S. Navarro	C. Salinas	4	Apático.	50	6	15|16	Posseur	Antorcha	Azul, bl. y lac. en ruedas, g. lac.
J. Pinto	Gerona	5	Fatalist.	50	6	7|8	Hasard	Fateful	Azul rejilla y g. oro.
J. Méndez	San Luis	6	Serenísima.	49	3	F	Calvito	Sapientia	Naranjo, bl. y negro listtado.
O. Fuenzalida	Arribano	7	Tumbe.	48	4	F	Olascoaga	Kirry	Verde y salmón list., g. negra.
P. Marchesini	Palermo	8	Jacobino.	48	3	15|16	Burlesco	Anunciadora	Amarillo, braz. y g. solf.
U. Duque	Urbión	9	Campanita.	47	4	F	Roznó.	Cunciona	Salmón, m. y g. verde.
C. A. Gómez	Quicharco	10	Iverdun.	46	4	F	Olascoaga	Peregrina	Verde, bl. y negro list., g. negra.
C. Ruz	C. Ruiz	11	Odioso.	44	4	F	Mago	Mong's Ferry	Rosado, amarillo, negro.
S. Rojas	Mariposa	12	Coquetón.	43	4	F	Billy Boy	Panimávida	Gris perla, braz. y g. lacre.

PRONOSTICOS DE ALGUNOS DIARIOS Y REVISTAS PARA LA REUNION DE LA MAÑANA DE HOY EN EL HIPODROMO CHILE

Diarios y Revis	1.a carrera	2.a carrera	3.a carrera	4.a carrera	5.a carrera	6.a carrera	7.a carrera
"LA NACION"...	Presidencia E. del Cardenal Zizañero	Highlander La Ratera Diva	Canción Glacé L. Genze	Eliane Márida Estatira	Sin Duda Isócrates Weyler	Naides Bolt Vaivén	Papirote Apático Lanza
"LOS TIEMPOS".	Presidencia Lumacal Kerry	Diva La Ratera Florito	Variable Leoncito Glacé	Eliane Marcola Bellorita	Sin Duda Isócrates Mon Homme	Torcasur Pinturera Vaivén	Lanza Tv rdo Panim
"LA HUASCA"...	Presidencia Zizañero Zumacal	La Ratera Diva Highlander	Canción Glacé Variable	Eliane Estatira Márida	Sin Duda Isócrates Weyler	Vaivén Naides Madame Bovary	Papirote Lanza Apático

LA VUELTA DEL STANDARD A ORO

LAS DOCTRINAS FINANCIERAS DE MR. CHURCHILL

La proximidad del arribo a Chile de la misión Kaemerer, encargada de estudiar nuestros problemas económico-financieros y proponer líneas de solución, presta un particular interés a la acción que desarrollan otros países en orden a la gestión de sus finanzas y, especialmente, al mejoramiento y estabilización de su moneda.

El episodio más reciente y el más interesante para nosotros desde varios puntos de vista, que nos ofrezca la actualidad internacional, está sin duda en las medidas financieras realizadas por el Ministro de Hacienda de Gran Bretaña, Mr. Winston Churchill, al preparar y presentar al Parlamento el presupuesto del Reino Unido para el ejercicio financiero 1925-1926.

El notable político conservador, que hasta el presente se había destacado más por su labor como Ministro de Marina, de Aviación y otros ramos en cierto modo distantes de la Hacienda Pública, ha sorprendido al mundo con las concepciones renovadoras que demuestra en la dirección de la finanzas británicas, pues, tratándose de un miembro del partido tory, resultan verdaderamente revolucionarias, hasta el punto que han causado admiración en los elementos más avanzados en materia social y económica, como son los laboristas.

Ludimos, como es fácil comprender, a su preconización resuelta del principio progresivo en el gravamen sobre la renta, partiendo de una utilidad mínima de 7,000 libras por año, en punto que propone una reducción considerable al impuesto sobre las pequeñas rentas.

Pero lo que nos parece más interesante, desde el punto de vista nuestro, en la acción del Ministro de Hacienda británico, es su viva preocupación por el mejoramiento de la moneda, y su estabilización: esta finalidad parece en primer plano de importancia en el programa de trabajo de Mr. Churchill, y encontramos la confirmación de muchas observaciones nuestras en el cuidado que consagra a diversos aspectos de la política financiera como medio de servir este objetivo, por ejemplo, como es la economía en los gastos, el empeño en producir un balance fiscal con superavit efectivo para dedicarlo exclusivamente al pago de las deudas del Estado.

Mr. Churchill, que aprecia cuán gravemente pesa sobre el pueblo británico la carga de los impuestos tradicionales y los que se han creado desde 1914 para costear las expensas de la guerra, demuestra un especial interés en exhibir a la opinión presupuestos ordenados y reducidos al mínimo indispensable en cuanto a egresos, para hacer menos dura la aplicación de los gravámenes existentes y formar alrededor de la gestión de los asuntos financieros una atmósfera de confianza que, reflejada en la estabilidad monetaria y en el tranquilo desarrollo de los negocios, se proyecte a su vez en bienestar sobre la colectividad.

Pero la novedad fundamental que envuelve la política financiera de Mr. Chruchill, y que ha provocado un comentario unánimemente elogioso en el mundo de las finanzas, es el anuncio de que, a partir del 28 de Abril, volverá a regir en el Reino Unido, así como en los dominios británicos, el standard a oro.

Coincide esta medida radical en la vuelta al régimen metálico, bajo distintas modalidades, pero fundamentalmente el mismo, en diversos otros países de Europa y América que han preferido arrostrar cualquier género de perturbaciones y sacrificios momentáneos a cambio de alcanzar la finalidad definitiva y permanente de la estabilización de la moneda.

La iniciativa ha sido acogida con interés en los mercados mundiales de las finanzas, y su efecto inmediato, que de seguro se mantendrá y acentuará progresivamente, ha sido una apreciable alza de la libra esterlina.

En los últimos cinco años, la libra, moneda tipo tradicional para todo género de intercambios, ha venido realizando un lento proceso de reacción. De 3.90 dólares en que se mantuvo por algún tiempo, alcanzó y había conservado una equivalencia siempre superior a 4 dólares. Hoy, cotizada sobre $ 4.80 oro americano, marcha robustamente al alza y, al predecir de los entendidos, no tardará en llegar a la par.

El efecto de este fenómeno, operado con sabio cálculo por los dirigentes británicos desde sus gabinetes, va a ser sin duda una correlativa depreciación de nuestra moneda, en los mercados exteriores aun cuando las particulares condiciones económico-financieras de Chile, con influencia en el cambio, se mantengan inalteradas. Es posible que se produzca exactamente al revés de lo ocurrido en 1918, cuando una baja considerable de la libra esterlina coincidió con un impetuoso cuanto momentáneo mejoramiento de nuestra moneda, y el peso chileno, en constante depreciación, tuvo equivalencias que hoy recordamos como legendarias.

Por otra parte, si al lado de esta reacción de la libra esterlina se acentúan los factores de nuestra depreciación monetaria, no será difícil que afrontemos una nueva crisis cambial con todas sus perturbaciones y desgraciadas influencias sobre los organismos económicos del país, representados principalmente por el comercio y las industrias de todo género, y sobre el general bienestar, a causa de un nuevo debilitamiento del valor adquisitivo de la moneda.

La importancia fundamental que los estadistas británicos atribuyen al robustecimiento y estabilidad de la moneda podemos explicárnosla perfectamente por la penosa experiencia del malestar y la inquietud que debemos a nuestra inveterada instabilidad monetaria. Su preferente empeño por impedir el descenso de la moneda nos indica que los gobernantes de los principales países conocen y practican el principio de que en la estabilización monetaria está el punto céntrico de donde irradian las soluciones para múltiples cuestiones de estado, en el orden financiero, social y económico, y de que el conjunto de estas cuestiones de gobierno debe formar el núcleo básico de sus preocupaciones y actividades.

Hace ya tiempo hemos adherido a este modo de apreciar la importancia correlativa del concepto económico y del concepto político en la dirección del Estado. Por eso no podemos dejar pasar sin un comentario cualquiera acción decisiva y de fuerza ejemplarizadora que en el exterior se produzca, demostrando la supremacía creciente del primero de estos conceptos en el criterio de los más altos dirigentes de los pueblos que encabezan la civilización contemporánea, porque estamos convencidos de que su difusión y arraigo en nuestra opinión es indispensable como acción previa a la acción que habrá de realizarse en busca de nuestra regeneración financiera y económica

SITUADOS EN RAMAL A MELIPILLA
DE 400 Y 350 CUADRAS REGADAS

Inmediatos a Estaciones, suelos superiores, muy parejos, fértiles y enjutos, muy buenos casas, grandes bodegas y galpones, establos, silos, pastería, graneros, casas de administración y empleados buenas y numerosas casas de inquilinos, etc. Son fundos muy bien tenidos y en plena producción.

Se venden o se permutan por propiedades urbanas
DE RENTA, BIEN CENTRALES DE VALOR HASTA DE $ 2.500,000

ALEJANDRO GREENE CRUZAT
Abogado y Corredor de Comercio
(Sección Fundos)
ALEJANDRO GREENE VALVERDI
TEATINOS 86 — CASILLA 3722

Propiedades de Renta
Casas, Sitios, Quintas — Vendemos

3 EN EJERCITO	7 EN V. MACKENNA
6 EN DIECIOCHO	7 EN PROVIDENCIA
3 EN COCHRANE	8 EN PROVIDENCIA
5 EN AV. ESPAÑA	5 EN FORESTAL
7 EN NATANIEL	12 EN ALAMEDA
4 EN SAN ISIDRO	5 EN SAN ISIDRO
6 EN AGUSTINAS	4 EN SANTA ROSA
4 EN HUERFANOS	2 EN BRASIL
3 EN SAN MARTIN	5 EN RECOLETA
2 EN MANUEL RODRIGUEZ	4 EN DIEZ DE JULIO
5 EN RIQUELME	6 EN ARTURO PRAT
2 EN TEATINOS	5 EN SAN DIEGO
4 EN REPUBLICA	2 EN ECHAURREN
2 EN MORANDE	1 EN LASTARRIA
6 EN COMPAÑIA	3 EN MERCED
5 EN CATEDRAL	7 EN IRARRAZAVAL
4 EN Sto. DOMINGO	19 SITIOS CENTRALES
4 EN ROSAS	62 QUINTAS y CHALETS
	50 EN VIÑA DEL MAR

ALEJANDRO GREENE CRUZAT
Sección Propiedades Urbanas
Oscar Greene Valverde y Jorge Guzmán Palacios
TEATINOS 86 — CASILLA 3722

EL PROBLEMA BASICO

por VICTOR TRONCOSO M.

VIII

Los frutos de la escuela - hogar

Señor Director:

Salta a la vista que el primer fruto que dará la escuela-hogar ha de ser evitar la vagancia y todo lo que sigue... Según lo que hemos dicho anteriormente, la escuela-hogar recibirá niños de cinco años de edad arriba, es decir, la edad en que ya empiezan a vagar. (El maestro Amable, persona conocida para nuestros lectores, me asegura que hace tres días encontró más de diez vagos, hombres y mujeres, de edad de ocho a catorce años, durmiendo a toda intemperie acurrucados unos sobre los otros).

Nosotros tenemos la profunda convicción de que el 90 o|o de nuestros establecimientos penales tienen su principal clientela en esta fuente fecunda de la infancia desvalida. Ya hemos dicho que el problema se presenta en todas partes; tanto en las ciudades como en los campos. En la misma forma se presenta el problema de los perjudiciales (pillos, ladrones, etc.). Preguntad a cualquier persona de cualquier localidad, por el ladrón tal o cual, y contestará: **"ah, señor ¡si este niño se crió al mundo desde chico!; no fué a la escuela;** sus padres no tuvieron cuidado con él porque los dos eran ocupados o por mil razones más; el muchacho salía para donde se le antojaba; aunque sus padres lo castigaran harto para corregirlo, sin embargo el muchacho no se dió nunca... hasta que arrancó de la casa"...

Este proceso lo conoce todo el mundo: Lo conoce la autoridad local y la autoridad central; a los ricos y los de medio pelo les desagrada en grado sumo... pero nadie piensa en qué estado de cosas puede y debe terminar a la brevedad posible, evitando que el niño se pierda...

Ciegos y obcecados... se piensa seguir perfeccionando el régimen carcelario y penitenciario a fin de dar mayor comodidad á los reos... cuando ya son reos condenados... ¡y no se ataca el mal en su origen!

Nosotros creemos, señor Director, que antes de diez años de funcionamiento de la escuela-hogar, ya habrá disminuído en más del 50 o|o la dotación de los establecimientos penales; y después de quince años, estos establecimientos estarán desocupados. Las localidades que actualmente ocupan pasarán a ser escuelas talleres u otras escuelas para formar productores.

Sin embargo, como dicen algunos, que siempre habrá malos; esos malos debemos considerarlos enfermos y tratarlos por la ciencia médica, pero nunca por medios punibles... Vendrá, pues, el Sanatorio.

En todas las capitales de provincias debe haber una escuela-hogar para cada sexo. (En Santiago, Valparaíso y otras ciudades grandes, hay necesidad de más de dos).

Suponiendo que hubiera 48 escueles- hogares en toda la República, dos en cada capital de provincia, y que cada escuela tuviera capacidad para quinientos niños, serían veinticuatro mil niños los que se salvarían del abismo.

El gasto poco remunerativo sería durante los seis primeros años; al cabo de este tiempo ya la escuela daría sus frutos; esto considerando que se recibieran niños muy chicos, pero hay que tomar en cuenta que irían algunos más grandes y que en tres o menos años, saldrían elementos productores.

Después de seis años, la escuela-hogar estaría produciendo hombres para una u otra actividad. Ya el gasto del Estado se sentiría menos... Al mismo tiempo irían disminuyendo los establecimientos penales y todos los elementos represivos que representan gastos absolutamente muertos para el erario nacional, y que es necesario mantener a fin de que contengan a los actuales malos elementos que la misma organización social en que vivimos empuja a la perdición.

Por otra parte, los mismos elementos salidos de las escuela-hogares, serían los mejores contribuyentes al sostén de estas escuelas, ya que a ellas debían su salvación.

Señor Director:

Con el establecimiento de la escuela-hogar, estamos al frente de un problema que interesa a todo el mundo: al pobre le da oportunidad para educar integralmente a su hijo; al rico le evita los sobresaltos en que pasa continuamente... buscando los medios de librar su fortuna y aún su vida de manos de los malhechores; al niño abandonado lo salva del abismo; y al Estado le da un medio expedito para aprovechar todos sus hijos.

Si la escuela-hogar beneficia a todo el mundo; todo el mundo debe contribuir a su fundación. Ya señalaremos la contribución que corresponde a cada cual.

V. T. M.

RECTIFICAMOS

El Ministro de Hacienda ha creído oportuno publicar los fundamentos que ha tenido para censurar a los Consejeros de la Caja de Crédito Popular, haciendo excepción del Director de la misma.

Por nuestra parte necesitamos rectificar la exposición y los conceptos del Ministro.

La exposición del Ministro procura establecer que el Consejo descuidó los intereses de la Caja en lo relativo a la construcción del edificio destruído por una catástrofe y que sólo el Director obró con la debida vigilancia. Para justificar este concepto, inserta algunos párrafos del acta de la sesión del Consejo del 29 de Marzo de 1922.

La forma incompleta en que cita la referida acta puede inducir en error al público. El Ministro ha tenido a la vista el texto completo de esta acta, así es que no nos explicamos con qué propósito la ha citado en forma que permite una equívoca interpretación de ella.

A continuación de los dos primeros párrafos trascritos por el Ministro y antes del último citado por él, el acta consigna los acuerdos siguientes, cuya eliminación hecha por el Ministro, es la que se presta para inducir a error.

Los acuerdos dicen:

"A continuación el Consejo acordó designar al señor Casanueva don Luis para que vise los planos y proyecto de edificación propuesto por los señores Dyckerhoff & Widmann S. A. y supervigile en seguida la ejecución de la obra.

"A insinuación del señor Huneeus el Consejo acordó, respecto del nombramiento de mayordomo de obra, estar a lo que el señor Casanueva, después de cerciorarse de la forma en que los constructores ejecuten sus faenas, determine: esto es, si él lo cree necesario, el Consejo se lo proporciona, en caso contrario, se economizará el gasto."

Estos acuerdos fueron adoptados por unanimidad.

No se explica entonces cómo el Ministro pretenda establecer que hubo entre los Consejeros y el Director desacuerdos que puedan justificar la censura a unos y el aplauso al otro.

Desde luego, en la misma parte del acta transcrita por el Ministro, hay expresa constancia de que el Director aceptó el procedimiento de que da testimonio el acuerdo a que acabamos de hacer referencia. Luego, cualquiera que fuese la diferencia de opiniones durante la deliberación, el acuerdo adoptado fué unánime. Desde ese instante, la situación se hizo una y uniforme.

Para vigilar los intereses de la Caja durante la construcción, el Consejo no buscó a una persona cualquiera; escogió a un ingeniero muy acreditado, que goza de la confianza del Gobierno a cuyas órdenes sirve en un alto puesto público, el señor don Luis Casanueva, y todavía llevando más lejos su acuciosidad designó árbitro a otro alto y distinguido funcionario público, el ingeniero don Rafael Edwards Sutil.

El inspector señor Casanueva, como ya se ha demostrado con la transcripción de la parte del acta que el Ministro omitió en su publicación, quedó facultado para determinar si se nombraba o no mayordomo de obras. El Director, que es el ejecutor de los acuerdos del Consejo, ha debido transmitir este acuerdo al señor Casanueva y no existe constancia alguna de que se haya solicitado del Consejo el nombramiento de mayordomo de obras.

Lo expuesto sería suficiente para evidenciar todo lo infundado que es el cargo del Ministro de Hacienda. Pero queremos aún agregar otros antecedentes que demuestran el celo y cuidado con que el Consejo obró en todo lo que se relacionaba con la construcción del edificio.

El acta del 21 de Abril dice lo siguiente:

"A continuación el Director dió lectura al proyecto de contrato sobre edificación presentado por los constructores y visado por el inspector señor Casanueva.

"El Consejo prestó su acuerdo para que el señor Presidente celebre ese contrato en representación de la Caja sometiéndolo a escritura pública."

Los términos del contrato fueron pues presentados al Consejo por el Director.

Interesa ver ahora en qué forma procedió el Consejo en lo referente a las autorizaciones de pagos a los contratistas.

El acta de la sesión 47, de Setiembre 5 de 1922, dice que el Director dió lectura a una carta de los contratistas en que solicitan pagos, etc. y expresa:

"El Consejo, oídas estas explicaciones, **después de recomendar encarecidamente, que las pruebas de resistencia fueran ejecutadas con toda escrupulosidad,** acordó satisfacer la petición en la forma propuesta, si después de verificados los ensayos, los resultados fueran en todo favorables y así lo consignaba el inspector en su informe. También se autorizó al Director para efectuar el abono sin esperar la aprobación del acta, **si a su recepción el informe no dejaba lugar a dudas respecto de la bondad y resistencia del edificio.**"

¿Podría decirse que el Consejo descuidaba la fiscalización que debía ejercer sobre su edificio cuando negaba su autorización para efectuar pagos sin que antes se acreditara por su inspección técnica la perfecta ejecución y solidez de la obra?...

De la misma manera el acta de la sesión 51.ª, del 9 de Enero de 1923, dice que el Director dió cuenta de haber recibido repetidas cartas y requerimientos verbales de los contratistas pidiendo abonos, solicitudes que ha puesto en poder del señor Casanueva, a cuyo informe da lectura, y que dice así:

Señor Director:

Informando sobre lo que puede pagarse a los señores Dyckerhoff y Widmann en el estado actual de los trabajos, puedo decir lo siguiente: Las obras ejecutadas y recibidas satisfactoriamente con sus precios correspondientes, en conformidad al contrato, son las que a continuación se expresan: (viene el detalle).

Continúa el informe:

"En cuanto a trabajos extraordinarios, estimo que hay ejecutado tal vez por 40 a 50,000 pesos (no he hecho liquidación), pero creo que no debe abonarse nada por no haber nada absolutamente terminado, y me parece deben liquidarse a la terminación de la obra, y además para que constituya una garantía extraordinaria hasta conocer las pruebas definitivas e informe especial pedido al ingeniero don Rafael Edwards en calidad de Arbitro de los trabajos, designado al efecto en el contrato. — Lo saluda atentamente. —**Luis Casanueva.**"

"Conocidas estas explicaciones, el Consejo acordó autorizar al Director para remesar a los constructores la suma de 70,000 pesos, sin esperar la aprobación del acta."

Sería largo hacer mención de cada uno de los casos en que el Consejo debió autorizar pagos a los contratistas; pero siempre se procedió con la misma cautela de que dejan constancia los documentos anteriores.

Conviene, sin embargo, para que el público pueda apreciar hasta dónde llevó el Consejo su cuidado, dejar constancia de que en Abril del año 1924, varios meses después de estar la Caja instalada en su nuevo edificio, lo cual sólo se hizo después de haberse efectuado por los ingenieros señores Edwards y Casanueva las pruebas definitivas de resistencia, los contratistas solicitaron la devolución de la boleta de garantía y el Consejo sólo acordó su entrega, con la condición expresa de que se obligaran por escrito a reponer cualquier desperfecto que se produjera en el edificio. Y es así como en el acta del 2 de Mayo de 1924, dice en la cuenta:

"C) De haber recibido de los señores Dyckerhoff y Widmann S. A., el acuse recibo de la boleta de garantía conjuntamente con la reiteración de la promesa que **se había acordado recabar de ellos** en conformidad a la cual los constructores reiteran que los desperfectos, caso de producirse, serán reparados sin desembolso para la Caja.

Así cautelábamos los intereses de la Caja yendo aún más lejos de lo que el Contrato nos autorizaba para exigir de los constructores.

Podríamos terminar aquí, pero deseamos agregar dos palabras.

La actitud del Ministro, don V. Magallanes, nos ha obligado a decir más de lo que hubiéramos deseado. Nuestra nota del 18 de Febrero, ponía en sus manos una propuesta de la firma constructora en que ofrece una suma superior al duplo de lo que se había pagado a ella por el edificio destruído, y el Consejo, que tenía facultad para aceptar o rechazar esa propuesta, la elevó al Gobierno, con el objeto de que la resolviera como lo estimara conveniente y en la confianza de que su intervención podría mejorar la propuesta que le hacía una firma extranjera.

Al elevar esa propuesta al Gobierno, no nos correspondía a nosotros hacer mérito de la atención que habíamos prestado a la ejecución de esa obra, y sin dejar de decir nunca la verdad, creímos que el interés de la Caja aconsejaba destacar la responsabilidad de la firma constructora, aún cuando hubiéramos de guardar silencio acerca del celo e interés que nosotros habíamos gastado.

No se nos ocurrió pensar que en el Gobierno pudiera surgir interés alguno en discutir conceptos de responsabilidades que podrían prestarse para debilitar la de los verdaderos y únicos responsables, de aquellos a quienes corresponde y de quienes esperábamos que el Gobierno sabría obtener las indemnizaciones debidas.

Hay en torno de todo esto un misterio que no atinamos a aclarar: el día 19 de Marzo último, un mes después de recibida nuestra nota, y cuando el Ministro tenía en sus manos todos los antecedentes, reelegía a tres de los Consejeros, y es el mismo Ministro el que hoy los censura y elimina.

Reconocemos al Gobierno el derecho de desear el reemplazo del Consejo; pero no le reconocemos al Ministro el de fundar ese propósito en pretextos tan injustificados como los que hemos analizado, y que rechazamos con serenidad y con energía.

Al retirarnos de los cargos que hemos desempeñado desde la fundación de la Caja, nos acompaña la conciencia de haberle prestado toda nuestra atención e interés y la satisfacción de haberla llevado a un grado de prosperidad y desarrollo tales, que le han permitido sufrir el recio siniestro de Febrero, que tan dolorosamente nos afectó, en forma que a la fecha la dejamos con todos sus servicios restablecidos y contando siempre con la confianza del público.

(Fdos.): Francisco Huneeus.—José Alfonso. — Abel Gómez. — Miguel L. Irarrázaval.—Oscar Urzúa."

Santiago, Mayo 2 de 1925

Viña San Pedro
(J. G. Correa Albano)
Es la marca mas acreditada

Aceptamos Ofertas
POR GRAN PROPIEDAD CENTRAL
A UNA CUADRA PLAZA DE ARMAS
CON 4,000 Mts. GRAN FRENTE A 2 CALLES

Existiendo proyectos ya iniciados para abrir una calle de 8 metros que comunicaría las dos calles principales a que tiene frente esta propiedad, quedando compuesta, en consecuencia, de sitios muy bien proporcionados, con gran frente y poco fondo. Actualmente tienen buenos edificios de uno y dos pisos, cuya demolición da una gran utilidad.

DATOS COMPLETOS DARA
ALEJANDRO GREENE CRUZAT
Sección Propiedades Urbanas
Oscar Greene Valverde y Jorge Guzmán Palacios
TEATINOS 86 — CASILLA 3722

SE CONSTITUYE LA DIRECCION GENERAL DE LA UNION DE EMPLEADOS

SE ELIGE A LOS SIETE DELEGADOS Y A LOS MIEMBROS DEL DIRECTORIO

Conforme habíamos anunciado, ayer a las nueve de la noche se dió principio a la asamblea general de delegados de los Consejos provinciales de la Unión de Empleados, para proceder al nombramiento de los miembros de la Junta Ejecutiva y a los miembros del directorio.

A la sesión, que fué presidida por el representante legal del Consejo de Valparaíso, don Fernando Vial, asistieron los siguientes delegados. Tacna, don Julio Pereira; Tarapacá, don Guillermo Aparicio; Antofagasta, don Mariano Palacios; Atacama, don Jorge Bonilla; Coquimbo, don Luis Mallea, Aconcagua, don Luis Hortuvia; Valparaíso, don José María Pizarro; Santiago, don Fernando Vial; OHiggins, don Ricardo Schultz; Colchagua, don Carlos Soto Donoso; Talca, don Humberto Echeverría; Curicó, don Alejo Hinojosa; Maule, don Alfredo Escobar; Ñuble, don Manuel Saravia; Bío-Bío, don José D. Bravo; Arauco, don José T. González; Malleco, don Luis A. Cortés; Cautín, don Francisco Hinojosa; Valdivia, don Gustavo Villar; Llanquihue, don Osvaldo Baeza; Territorio de Magallanes, don Samuel Sariego.

Don José María Pizarro, Luis Hurtuvia, Francisco Hinojosa, Luis Cortés, Jorge Bonilla, Alfredo Escobar, José D. Bravo.

Al procederse a la votación, resultaron elegidos como delegados de la Junta Ejecutiva, las siguientes personas:

Acto seguido se procedió al nombramiento del representante legal, secretario general, secretario de actas, tesorero y tres directores, resultando elegidos los siguientes:

Representante legal, don Francisco Hinojosa.

Secretario general, Luis Hurtuvia.

Secretario de actas, José E. Bravo.

Tesorero, Luis Cortés.

Consejeros: José M. Pizarro, Jorge Bonilla y Alfredo Escobar.

El mejoramiento de la ciudad

LA CALLE PRAT SERA ENSANCHADA

En la mañana de ayer la Intendencia dictó un decreto ordenando que el viejo edificio situado en la calle Prat, frente al palacio de la Intendencia de la provincia, sea demolido. Concede para el caso, a su propietario, el plazo de quince días.

Como informamos en su oportunidad, este edificio fué víctima de un incendio, que trajo como consecuencia las gestiones del caso para proceder a su expropiación en beneficio de la ciudad.

La calle en que se encuentra es una de las más angostas de la ciudad y una de las que precisa con más urgencia su ensanche. Por este motivo, muy en breve la Intendencia Municipal procederá a la expropiación del terreno que modernizará esta calle en beneficio directo del tránsito.

El progreso en los vuelos sin motor

MUY EN BREVE SE EFECTUARAN INTERESANTES EXPERIMENTOS EN LA BASE NAVAL DE QUINTERO

Muy en breve, en la base naval de Quintero se efectuarán algunos interesantes experimentos de vuelos sin motor en un aparato confeccionado por el piloto alemán Walter Atranbhoner.

El piloto nombrado, que es el triunfador en numerosos concursos de vuelos sin motor realizados en Alemania, ha ofrecido a nuestra aviación un "planeador" de su invención, que ha construído en los talleres de nuestra aviación naval situados en el balneario de las Torpederas.

Existe mucho interés en nuestros círculos navales por asistir a estas pruebas, que de obtener resultados positivos aumentarán el poder de la aviación nacional.

El Ateneo de Valparaíso y la fiesta de los juegos florales

Para conmemorar el día de la Raza el Ateneo de Valparaíso acordó en su última sesión, organizar para Octubre los juegos florales que siempre han acostumbrado celebrar en el mes de Abril.

Con este motivo, circula la siguiente invitación:

"El directorio del Ateneo de Valparaíso invita a todos los poetas, escritores y artistas de cualquiera nacionalidad, residentes en Chile, a concurrir a los cuartos Juegos Florales, organizados por esta corporación, y que se celebrarán en esta ciudad, en homenaje al Día del Idioma, el 12 de Octubre de 1925.

Para la realización de este torneo, ha acordado las siguientes bases y premios:

TEMAS LITERARIOS

a) **Poesía lírica**, de asunto, metro y extensión, a voluntad del autor, excluyendo el soneto.

Primer premio: la Flor de Oro, y 500 pesos.

Segundo premio: Clavelina de plata.

b) **Canto a la Raza Hispano-Americana**, metro y extensión, libres.

Primer premio: 300 pesos.

c) **Romance histórico**, de un asunto nacional.

Primer premio: 200 pesos.

d) **Un soneto**, tema libre.

Premio: Eglantina de plata.

e) **Poesía festiva**, tema libre.

Premio: 100 pesos.

Nuevo capitán de la Marina Mercante

Después de un brillante examen rendido ante la comisión respectiva, ha obtenido su título de capitán de primera clase, el señor Gregorio Güina.

Los empleados civiles de la Armada despiden al señor Ladrón de Guevara

ESPLENDIDO ALMUERZO OFRECIDO A MEDIODIA DE AYER EN EL PALERMO

Los asistentes a la manifestación.— Los discursos

Como lo dijimos en nuestra última edición, al medio día de ayer se verificó en el restaurant Palermo la manifestación con que los empleados civiles de la Armada despedían al Jefe de 1.a clase de la Dirección de Artillería y Fortificaciones, señor Víctor M. Ladrón de Guevara, que se retira del servicio activo de las oficinas de marina, acogiéndose primero que nadie a los beneficios de la Caja de Retiro del Ejército y Armada.

Poco después de mediodía tomaron colocación alrededor de las mesas arregladas con guirnaldas de flores naturales, los numerosos asistentes a la manifestación en honor del señor L. de Guevara, ocupando los asientos de honor el festejado y los oficiales mayores y los de cada dirección.

El almuerzo trascurrió en medio de la más alegre camaradería, haciéndose ruidosas manifestaciones de simpatía al festejado.

A los postres ofreció el almuerzo el señor Manuel Briceño de la Paz, quien tuvo frases muy felices para calificar la labor que le cupo desarrollar al señor Ladrón de Guevara en las oficinas de la Armada y dijo las que supo conquistarse las simpatías de cuantos tenían ocasión de tratarlo.

Terminó el señor Briceño de la Paz brindando porque la buena ventura acompañe al señor Ladrón de Guevara en el merecido descanso que se toma voluntariamente.

Contestó el festejado agradeciendo profundamente reconocido la manifestación de que era objeto, diciendo que el cariño manifestado en ella lo acompañaría en su retiro.

Siguieron en el uso de la palabra numerosos otros oradores.

Asistieron a esta manifestación las siguientes personas:

Señores Víctor M. Ladrón de Guevara, Ricardo Prat, Carlos Fredrick, V. Sotomayor, A. Gutiérrez, H. Rojas, R. Caballero, Silva, con Ajarra, Montiel, R. Formas, J. Caldamez, E. Guzmán, O. Barcenas, Pedreros, C. Martínez, E. Aravena, L. Hurtjquez, R. Jara, A. Sepúlveda, D. Olmedo, E. Araya, A. Fuenzalida, L. Oyarzún, V. Larenas, Tompson, B. Espinoza, I. Castillo, A. Garcés, H. Verdejo, L. Sagredo, C. Brandt, L. Urivi, E. Padilla, C. Correa, C. Serrano, B. Jara, H. Palacio, P. Garcés, C. Ramírez, H. Miranda, P. Ortiz, A. Cornejo, T. Oyarzún, R. Arancibia, E. Stiglick, Manuel Briceño de la P., Olavarría.

TACNA

En Arica quedó constituída la Asociación de Hijos de Tacna y Arica

(DE NUESTRO CORRESPONSAL, POR TELEGRAFO)

ARICA, 2. — Los nativos, en número superior a 200, con asistencia de delegados de Tacna, constituyeron ayer la "Asociación de Hijos de Tacna y Arica", designando miembros honorarios al Dr don Tomás Aravena y Carlos Leteller oriundos de Arica.

Presidente activo, se eligió a don Alvario Oliva; secretarios, a don Guillermo Sánchez y Eduardo Chacaltana.

La terciana ha recrudecido en el Valle de Azapa

(DE NUESTRO CORRESPONSAL, POR TELEGRAFO)

ARICA, 2. — La velada celebrada para conmemorar el 1.o de Mayo, alcanzó un grandioso éxito.

—Después que se creía conjurado el peligro del paludismo, la terciana ha recrudecido en forma alarmante, especialmente en el valle de Azapa.

—El profesorado primario de Tacna se plegará a la Asociación General de Profesores.

GRACE LINE

VALPARAISO A NEW YORK

¿Va usted a Nueva York? Si es así, compre lo que usted puede usar con mayor ventaja. Compre un pasaje por un vapor "SANTA" de la GRACE LINE, la línea a Norte América, vía la octava maravilla del mundo, el Canal de Panamá. Emprende su viaje a la nación más grande del mundo, bajo bandera norteamericana, poniéndose de este modo en contacto con sus hermanos del Norte, dieciocho días antes de llegar a Nueva York.

Los vapores "SANTA" ofrecen a usted el verdadero servicio americano, el servicio que no admite competencia. La comida es deliciosa y puede usted pedir lo que desee del menú, como si estuviera en un hotel norteamericano de primera clase.

Reserve su pasaje ahora mismo, pues los vapores "SANTA" fueron construídos para pasajeros de primera clase únicamente, y por lo tanto, con número limitado de lujosos camarotes de esta clase.

Los vapores de la GRACE LINE ofrecen a las Américas un servicio singular para pasajeros.

TENEMOS UNA SOLA CLASE

TENEMOS UN SOLO SERVICIO

AMBOS SON DE PRIMERA CLASE.

GRACE LINE

"LA LINEA DE VAPORES CON ITINERARIO FIJO"

EL LUJOSO VAPOR "SANTA LUISA"

saldrá el Miércoles 13 de Mayo, a la 1 P. M., haciendo escala en Antofagasta, Iquique, Arica, Mollendo, Callao, Balboa, Cristóbal y NUEVA YORK.

Próxima salida: "Santa Teresa", 27 de Mayo, a la 1 P. M.

Los vapores atracan a los malecones de la Aduana, para recibir los pasajeros y equipajes.

"NOSA LINE"

New Orleans 8 South American Steamship Co.

Servicio mensual de vapores de carga desde New Orleans, EE. UU. a puertos chilenos y vice-versa.

Unica línea directa, Vía Canal de Panamá, sin trasbordo, evitando así los riesgos de robo, averías, demora, etc.

Por fletes y demás informaciones ocúrrase a sus agentes de Santiago.

AGENTES GENERALES DE LA CUNARD LINE:

GRACE y Cía. (Chile) S. A.

Huérfanos N.o 1087. — Santiago

LA VOZ DE LA

"El Correo de Valdivia", de la ciudad de este nombre, refiriéndose a nuestra educación, dice:

"Mucho se ha escrito en estos últimos tiempos acerca de la necesidad de reformar nuestros sistemas de enseñanza, de acuerdo con las modernas orientaciones pedagógicas y el progreso alcanzado en este plano fundamental de la cultura humana.

La vida política de los pueblos, su porvenir económico, su sentido ético y su perfeccionamiento artístico, se hallan, en realidad, subordinados a la solución de este problema que con tanta justicia preocupa hoy a los espíritus amantes de las evoluciones regeneradoras".

Termina haciendo un detalle de los establecimientos de los educacionales argentinos, en sus diversos grados, como también haciendo notar la diferencia de programas y métodos de enseñanza, para establecer la desproporción que existe en la enseñanza argentina y la de nuestro país.

"El Sur" de Concepción, dice:

"Hemos insistido hasta el cansancio, en que, en nuestro concepto, la Asamblea Nacional Constituyente debe tener una base absolutamente popular o electoral".

Agrega, más adelante, que la organización de esta asamblea debe ser política porque no hay en el país otras fuerzas organizadas que los representantes de "El Mercurio" y "La Unión" y muchos otros.

Essequibo. . 20 Mayo
Ebro. . . . . 17 Junio
Essequibo. . 15 Julio

1 P. M. Para Antofagasta, Iquique, Arica, Mollendo, Callao, Salaverry, Paita, Balboa, Cristóbal, Habana y Nueva York.

THE PACIFIC STEAM NAVIGATION Co.

SANTIAGO — Agustinas 1017 — Casilla 536 — VALPARAISO — Calle Blanco — Casilla 24-V

Sub-Agente en Santiago

TRANSPORTES UNIDOS — ESTADO ESQUINA DELICIAS

EXPRESO VILLALONGA — AGUSTINAS 340

Cía. Sud Americana de Vapores

SERVICIO MENSUAL A NEW YORK CON ITINERARIO FIJO EN 18 DIAS. — SALIDAS EN SABADOS, A LA 1 EN PUNTO.

"ACONCAGUA" — 9 de Mayo
"TENO" — 6 de Junio

Con escala en Antofagasta, Iquique, Arica, Mollendo, Callao, Payta y Cristóbal.

SERVICIO QUINCENAL A GUAYAQUIL (ECUADOR). SALIDA EN VIERNES, A LAS 4 P. M.

"AYSEN" — 15 de Mayo
"PALENA" — 29 de Mayo

Con escala en Coquimbo, Antofagasta, Gatico, Tocopilla, Iquique, Caleta Buena, Arica, Ilo, Mollendo, Chala, Pisco, Cerro Azul, Callao, Salaverry, Pacasmayo, Eten, Pimentel y Payta.

SERVICIO QUINCENAL A PIMENTEL (PERU). — SALIDAS EN VIERNES, A LAS 4 P. M.

"MAPOCHO" — 8 de Mayo
"MAIPO" — 22 de Mayo

Con escalas en Coquimbo, Huasco, Caldera, Chañaral, Taltal Antofagasta, Iquique, Pisagua, Arica, Ilo, Mollendo, Chala, Lomas, Pisco, Tambo de Mora, Callao, Huacho, Supe, Huarmey, Casma, Samanco, Chimbote, Salaverry, Pacasmayo y Eten.

Vapores para Penco, Lota, Tomé y Talcahuano

Salidas todos los Jueves, a las 4 P. M.

WESSEL, DUVAL y Cía.

HUERFANOS ESQUINA MORANDE, AGENTES

COMPAÑIA. TRANSPORTES UNIDOS

ESTADO ESQUINA DELICIAS, SUB-AGENTES

Compañía de Vapores

Hamburgo Sud-Americana

VIAJES RAPIDOS CON LOS VAPORES DE GRAN LUJO

"CAP"

PROXIMAS SALIDAS

De Buenos Aires a Hamburgo, con escala en Montevideo, Santos, Río de Janeiro, Lisboa, Vigo, BAO-BOULOGNE-SURMER (VIA PARIS), y de Buenos Aires directamente a Vigo, Coruña y Hamburgo.

"CAP NORTE" ... . 20,000 ton. 7 de M
"CAP POLONIO .... 30,000 ton. 28 de M
"MONTE OLIVIA" .... 20,000 ton. 4 de J
"ANTONIO DELFINO" .. .. 20,000 ton. 11 de J
"MONTE SARMIENTO" ... 20,000 ton. 18 de J

WEBER y Cía.

AGENTES GENERALES

SANTIAGO — Galería San Carlos 31
VALPARAISO — Blanco 817
CONCEPCION — Barros Arana

Sub-agentes en Santiago: A. SALA y Cía. (Cía. de Transportes), — Huérfanos N.o 780

DEL INTERIOR

O EN VALDIVIA

E

ENCIA.—TANTO EN VALD
DE CONSIDERACION. —D
RCANTES.— PERSISTE
N

rafo)

mar en la bahía de Corral, chocaran los vapores "Junín" paraíso", sufriendo perjui consideración este último.

Los ríos arrastran un caud me de agua y los campos ha do, debido a que desbordes sado huertos, plantaciones, El mal tiempo persiste que hace pensar que el tem pasará muy pronto.

El ex-Senador don Buschmann partió para mania

VALDIVIA 2. — Hoy ha dido viaje a Europa, el ex por Llanquihue, don Julio man, acompañado de su esp ñora Amelia de Buschmann hijas Tomi e Inés.

Eu señor Buschmann dijo sidencia en Berlín.

—Se halla completamente cida de su salud, la señora Quezada de Rosas.

—A la temprana edad de falleció en esta ciudad, la Olga Manríquez Palacios.

Sus funerales se efectua ñana a las 10 A. M.

—En Gorbea ha fallecido petable vecino, don Adolfo

NAPHTO — CARB
EL MEJOR
DESINFECTAN

JOVEN

preparado Humanidades, Francés, ofrécese a casa rista. Remuneración cuan práctico.

J. S.

Correo — Clasificador

ERALE ITALIAN

MERICA-PACIFICO

ros,

"OLI"

de Mayo pv. para salir mismo mes para Antofagasta, ador, Centro-América, Barc

Talcahuano, Antofagasta, Iq ida y vuelta, también con

reservas de pasajes, dirigir

ITALIA-AMERICA

MORANDE 237.—CASILLA SANTIAGO

tlántica Española

MEDITERRANEO

reo

ria Eugenia"

AÑA el 2 de Junio próxima eiro, Tenerife (Canarias),

CIFICO A ESPA

Calvo"

le Mayo, en la noche, con Callao, Guayaquil, Colón, P La Guaira, Ponce, San J s), Cádiz y Barcelona. los puertos de escala, y para los puertos del Santander y Bilbao, con

os de flete convenientes.

Con motivo del Jubileo del Año Santo, en Roma, se pasaje en 1.a y 2.a clases, hasta Civitavecchia (Italia), a los precios que rigen para puertos de España.

Esmerada atención y excelente alojamiento y trato para los jeros de 1.a, 2.a y 3.a clases.

Para informaciones sobre fletes y pasajes y reserva de rotes, dirigirse a los agentes:

MARTINEZ VELASCO & Co. Cochrane 653. — Casilla 108-V. VALPARAISO.

LUEJE, NIETO & Co. Agustinas 889. — Casilla SANTIAGO.

EL ESTUDIO DE LAS REFORMAS CONSTITUCIONALES

RESUMEN DE LOS PUNTOS TRATADOS POR LA SUB-COMISION CONSULTIVA SOBRE LOS QUE SE HABRIA PRODUCIDO UN CONSORCIO DE OPINIONES

El próximo Miércoles volverá a reunirse la Sub-Comisión que estudia las reformas constitucionales.

Según se nos ha informado, es posible que en esta semana esta Comisión ponga término a su estudio.

LOS PUNTOS FUNDAMENTALES QUE SE HAN TRATADO

Como lo hemos informado ampliamente en nuestras ediciones anteriores, esta Sub-Comisión ha estudiado hasta hoy los puntos fundamentales que se refieren a reformas constitucionales.

En efecto, se ha considerado ya lo relacionado con el régimen de Gobierno, presupuestos, fuero parlamentario, etc.

Del cambio de ideas habido sobre estas materias ha surgido un ambiente que tiende a evitar los abusos del parlamentarismo en desmedro de la acción administrativa que debe desarrollar el Ejecutivo.

Las ideas generales sobre las cuales se ha producido un consorcio de opiniones son las siguientes:

En cuanto a régimen de Gobierno se habría producido ambiente, según se nos ha informado, para apreciar que los Ministros podrán ser revocables únicamente por voluntad del Presidente de la República, quien los nombra.

La Cámara conservará sus facultades fiscalizadoras, pudiendo producir votos de censura a los Ministros. Pero, estos votos no tendrán alcance político para el Ministerio.

El Presidente acogería estos votos de censura según su criterio.

Se ampliarían los capítulos de acusación de la Cámara a los Ministros, especialmente en lo referente a la conculcación de las libertades públicas, y también se facilitarían los trámites de la acusación.

La asistencia de los Ministros a la Cámara sería voluntaria y podrían contestar las interpelaciones o peticiones personalmente o por escrito.

La Cámara podría también hacer presentaciones al Presidente de la República quien las contestaría por escrito.

Los Ministros no serían responsables ante la Cámara.

En cuanto al fuero parlamentario se habría producido también ambiente para estimar que un Tribunal Especial sería el que se pronunciara sobre si "ha o no lugar a formación de causa" sin ulterior pronunciamiento de la Cámara.

No se habría determinado aun cuál sería, o cómo estaría constituído este Tribunal Especial.

Lo relacionado con el despacho de los presupuestos se habría estimado en forma que ellos estuvieran despachados en el momento oportuno, a fin de evitar los trastornos que hasta hoy ha producido la tramitación a que han estado sujetos.

Sobre esta materia se habría producido ambiente en el sentido de que la Cámara se pronunciaría solo sobre los gastos variables. Para la discusión de estos gastos variables la Cámara tendría un plazo, y si terminado éste no se hubiera pronunciado entraría a regir automáticamente el presupuesto presentado por el Ejecutivo a la Cámara.

Los gastos fijos no sufrirían modificación en la Cámara.

Se establece la incompatibilidad entre los cargos de Ministro de Estado y parlamentario.

En atención al consorcio de opiniones que había surgido, se estima en los diversos círculos que posiblemente la labor de la Sub-Comisión respectiva tenga fin esta semana.

EL DIRECTORIO DE LA AGRUPACION DEMOCRATA PRESENTA UNA PROPOSICION CONCILIATORIA EN LAS INCIDENCIAS DEL PARTIDO

FUE APROBADA ANOCHE POR LA ASAMBLEA DE LA AGRUPACION.—EL SEÑOR ARTURO MORENO Y CERDA DIO TERMINO A SUS OBSERVACIONES

Continuó anoche en la Asamblea de la Agrupación Departamental, el debate sobre la división del Directorio General, debate al que, después de numerosas y acaloradas sesiones, se le ha puesto término, aprobándose por aclamación, la proposición que en sesiones pasadas hiciera el directorio de la Agrupación.

Empezó el señor Moreno Cerda dando algunas explicaciones a los miembros de la Asamblea, que han extrañado la extensión de sus observaciones, y dijo: que al tocar la alarma a las Agrupaciones de provincia, ante el peligro de que sus intereses continuaran mal dirigidos, es cierto que durante cuatro noches había contado con mucha asistencia y con la unanimidad para oirlo. Habéis sido generosos; pero, en cambio, no es menos cierto, y estoy seguro de ello, haber logrado convenceros con la claridad de la luz meridiana de la justicia de la causa que defendemos, de los honrados principios que propiciamos, y, más que todo, que hemos luchado denodadamente por que se respeten los acuerdos de las convenciones, y en consecuencia, las decisiones de los amigos de provincia que viven lejos de la capital, y distanciados del teje manje de la política de puertas dentro.

En seguida, el señor Moreno Cerda prosiguió diciendo que la juventud del partido que ha tenido activa actuación en estas incidencias, trataba de armonizar a las dos contendientes, con la publicación que ha hecho en su último manifiesto, ahora muchas palabras, y en el cual no nos da a nosotros toda la razón. El señor Moreno lee una parte del manifiesto, que dice

"A iniciativa nuestra, dicen los jóvenes, constituyóse con delegados de los dos Directorios Generales, y que eran los señores Nolasco Cárdenas y Róbinson Paredes, por una parte; Luis Malaquías Concha y Arturo Moreno Cerda, por otra, y Humberto Meza y Serafín Soto, por los jóvenes, que en su primera reunión, por acuerdo unánime, aprobó la siguiente finalidad: Armonizar la organización y convocatoria de una sola convención democrata extraordinaria, y llegar a la unificación de los dos directorios generales, y como consecuencia inmediata, también acordó convocar a la convención del partido para los días 21, 22, 23 y 24 de Mayo, como fecha única y definitiva.

A fin de preparar una convención correcta libre de irregularidades y manejos que cansan y exasperan, con razón, a los representantes que envían las provincias, nuestra delegación propuso una pauta de trabajo, cuya realización estimaba conveniente. Fué aprobada con el asentimiento de los seis miembros del comité general.

Entre otros puntos de esta pauta, de trabajo, quedó recargado que el comité acordaba convocar a la convención, fijando sus fechas y sus bases.

Continuó sus labores el comité acordada la fecha, aprobadas y publicadas las bases, entró de lleno a complementar la convocatoria, es decir, el envío directo a las Agrupaciones de las comunicacoines de rigor, y demás elementos correspondientes.

Para realizar este punto, hubo obstáculos de una de las delegaciones, que eran los señores Cárdenas y Paredes. La nuestra sostuvo que debían respetarse, cumplirse los acuerdos adoptados. Es decir, los señores Meza y Soto. Los señores Concha y Moreno, eran del mismo parecer. La delegación objetante, o sean los señores Cárdenas y Paredes, fueron entonces en consulta a su organismo, y éste rechazó la convocatoria, y con ello el respeto y cumplimiento de los acuerdos ya tomados.

Continúa el señor Moreno Cerda, diciendo que también en el Manifiesto, la juventud estima que los acuerdos se adoptan para respetarlos y no comulga con la escuela de la vieja politiquería, en la cual tantas veces se escudaron nuestros dirigentes, quedándose impúdicamente en combinaciones políticas y en Gabinetes que pisoteaban nuestras doctrinas, y amargaban los anhelos de las clases trabajadoras. Deslindóse, en consecuencia, el pensamiento nuestro, manifestando la delegación de la juventud que la negativa obtenida malograba los propósitos y acuerdos del Comité General, colocándolos en el trance de declarar caducada su labor.

El señor Moreno dice que, para ilustrar a la Asamblea, manifestando que en el primer punto de las bases aprobadas por el Comité, se trataba de la Asamblea Constituyente, lo que prueba que nos interesábamos por este asunto. El segundo punto aprobado se refería a las orientaciones electorales y políticas, y para consultar a la Convención, si se mantenía la autonomía electoral o la unión con los elementos obreros organizados, y si en el caso de mantenerse la autonomía, regirá para la elección de parlamentarios y Presidente de la República, si lo anterior fuera rechazado, se pedirá autorización para pactar con otros partidos.

El tercer punto se refiere a la reorganización y depuración del Partido, y el cuarto, a materias del Reglamento, especialmente en lo que se refiere a la revisión del artículo 86.

Estas bases, como ya lo he dicho, habían sido aprobadas, por unanimidad, junto con la fecha del 21 de Mayo para la Convención, pero los señores Cárdenas y Paredes, en representación de su grupo, las rechazaron a última hora, echando por tierra la árdua labor, de veinte días para dar finalidad al anterior trabajo.

Después de este rechazo, el señor Humberto Meza, miembro de la juventud, dió por terminada su misión oficial. En vista de estos hechos, el señor Luis M. Concha dejó de asistir también a las reuniones nes. Inasistencia que es el único en que se hacían nuevas proposiciocargo que se nos ha hecho.

Hay pendiente en la Mesa una proposición hecha por el Directorio de esta Agrupación, que se trata de buscar una solución de armonía. Pero yo temo, dice el señor Moreno Cerda, que una vez aceptada esta proposición y nuevas bases de armonía, el Directorio presidido por el señor Cárdenas, los rechace a última hora, como rechazó las anteriores.

Llego al término de este debate, viendo a nuestros enemigos vencidos, pues a esta sesión ni se han presentado los señores Cárdenas ni Paredes; parece que huyeran a la desbandada, junto con sus amigos. Pero ayudados por las provincias y por la entusiasta juventud de nuestro Partido, no hay duda que los llevaremos a la Convención que tanto temen: pero mucho cuidado, correligionarios, con que vuelvan a asomar a la superficie, porque son acuáticos de mucha astucia, en el proceloso mar de la política, viejos tiburones de culebreado andar, de doble cola y de cuatro corridas de dientes.

Con esto el señor Moreno y Cerda dió término a sus observaciones y se dió lectura a la proposición del Directorio, que fué aprboada por unanimidad y que dice así:

"Honorable Asamblea:

El Directorio de la Agrupación Demócrota de Santia,o en sesión extraordinaria de ayer Domingo 26 del presente, tomó el siguiente acuerdo por unanimidad:

"El Directorio Departamental de Santiago, ante la situación de la dirección suprema del Partido que todos conocen y considerando:

1.o Que es indispensable el establecimiento de la armonía y la absoluta cohesión de todos los elementos del Partido, en presencia de los impotantísimo problemas que hoy preocupan al país, y que requieren de la Democracia toda su atención más esmerada.

2.o Que la discusión que tiene lugar en la Asamblea de Santiago, lleva visos de interminable, contribuyendo este debate a rozamientos enojosos, que en lugar de aunar las opiniones, ahondan más y más el abismo de una desgraciada división.

3.o Que es de absoluta necesidad que esto termine en bien de la Democracia y del país, en forma honrosa para el Partido y que para ello se necesita que los hombres se despojen de sus pequeñas pretensiones y que prescindan ante el altar de la confraternidad democrática, del prestigio del Partido y del interés nacional, de ese egoísmo muy humano, pero funesto que hace la desgracia de la colectividad.

Por estas consideraciones, el Directorio de la Agrupación Departamental de Santiago, acuerda:

1.o Ofrecer sus buenas y fraternales, oficios, nate las partes en discordia, con objeto de buscar una fórmula de advenimiento, que ponga término a las dificultades que todo el Partido lamenta; y

2.o Pedir que, en caso de ser aceptada esta proposición, la Asamblea de Santiago, suspenda el debate pendiente, intertanto se llevan a efecto las gestiones propuestas.

El Directorio Departamental, pide en consecuencia, que la Asamblea se pronuncie de preferencia y sobre tabla respecto a la presente nota.

Santiago, 27 de Abril de 1925".

El señor Manuel A. Guerra, explica el alcance que tiene la anterior proposición y que no es otro que el deber que tiene el Cuerpo Directivo de la Agrupación, para tratar de tender un puente de plata a las dos corrientes en lucha, que vendrá a ser la salvación del Partido en estos momentos tan graves porque atraviesa la Democracia.

Termina manifestando que él presentará la renuncia de su cargo de vice-presidente en caso de que la Asamblea rechace la proposición.

El señor Vicente Adrián, acepta la proposición y hace invitación para que se de de plazo hasta el Martes próximo para terminar los arreglos.

El señor Guillermo Bañados, aplaude la actitud del Directorio, y ruega se acepte por unanimidad su proposición y se le deja amplia libertad para que tome el plazo que crea conveniente.

En el mismo sentido hablan los señores Máximo Bravo Moreno y Cerda, Torres Lucero y otros.

REUNION PLENARIA DE LA COMISION CONSULTIVA

Una vez terminado el estudio por esta Comisión, se nos ha informado que posiblemente S. E. cite a reunón plena a la Comisión Consultiva, para que ésta considerara los resultados de los estudios de las Sub-Comisiones.

LA ACTUACION DEL SEÑOR ALEJANDRO MORALES EN LA SUB-COMISION

Se nos ha pedido la publicación de la siguiente carta que el señor Alejandro Morales, miembro de la sub-comisión sobre organización de la Constituyente ha enviado al Presidente de la "Santiago Watt, institución a la cual pertenece el señor Morales:

"Señor don Lázaro Díaz, Presidente del Directorio General de la Federación "Santiago Watt".

Estimado compañero Presidente:

Como en la reunión de anoche de nuestro Directorio, se hizo alusión a algunas declaraciones que hiciera el suscrito en la Sub-Comisión que estudia la organización y funcionamiento de la Asamblea Constituyente, en su primera reuni), y como de lo que se dice a la realidad, hay gran diferencia, le escribo la presente a fin de que en caso de que mis declaraciones perjudiquen el buen nombre de nuestra Institución, se me haga de ellas el único responsable y no se esté, por medio de mezquindades que a nada conducen, tratando de empañar la reputación de todo el organismo, que me ha honrado con su representación, en la Comisión Consultiva de la Asamblea antes nombrada.

Mis conceptos que más o menos repetiré, por medio de la presente, son los que a continuación escribo; pero haciendo antes una pequeña relación a fin de que usted y compañeros se compenetren de lo acaecido.

Dos de los señores de la Comisión disertaron largamente sobre la bondad del sistema de representación a base gremial, en contraposición con el sistema de elección a base popular, por medio del voto repartidor que había sido propuesto por otro de los asistentes. El susmrito entonces, al preguntársele su opinión dijo que en vista de la desorganización de los gremios, varios de los cuales constaban sólo de un timbre y un secretario general, él prefería que la Constituyente fuera a base de elección por medio del voto repartidor, pues si no se tomaban serias medidas para la defensa de la elección gremial podría suceder que unos cuantos audaces se apoderarían de la Constituyente siendo de este modo burladas las aspiraciones de los propios trabajadores, ya que las clases patronales podrían hacer tantos gremios como les fueran necesarios para triunfar.

Tales fueron, más o menos mis expresiones y no veo por qué ellas puedan prestarse a herradas interpretaciones que vengan a herir el prestigio de la Institución nuestra, pues en todo caso, el único responsable sería el suscrito.

Espero compañero Presidente, que con estas declaraciones se borre la mala atmósfera que se ha querido hechar sobre nuestra Federación y al mismo tiempo le ruego consiga la publicación de la presente, a fin de que una vez aclarados los conceptos, se vea si hay razón o no de juzgar a un individuo que en su conducta no ha tenido otra dirisa que el bien de los de nuestra clase.

Sin otro particular tengo el agrado de saludar a usted y compañeros, agradeciéndoles cuanto hagan por que ésta sea publicada: su afectísimo S. S.— Alejandro Morales."

Actividades públicas del Frente Obrero Demócrata

JIRA DE HOY A SAN MIGUEL.—RESULTADOS DE LA JIRA A PROVINCIAS

La mesa directiva del Frente Obrero acordó citar a todos los miembros que deseen participar en la jira que se llevará a efecto a la comuna de San Miguel, hoy Domingo a las 3 de la tarde, donde se dará una conferencia de carácter cultural. El punto de reunión es el Centro La Reforma, San Diego 224, a las 2 P. M.

Irá a cargo de la delegación el secretario general, Luis A. Mardones.

Con motivo de haber habido numa abundancia de material para la revista del Frente Obrero, no se pudo editar para el 1.o de Mayo por lo cual saldrá a luz en la segunda quincena de este mes. Se advierte a las personas de provincia que se interesen por pedidos de ejemplares se sirvan solicitarlo a nombre de Luis A. Mardones, San Diego 224.

La delegación compuesta de los señores Aniceto Sánchez y Eduardo Poblete está efectuando con gran éxito la misión que se les confió, habiendo dado últimamente conferencias en Puerto Montt y La Unión, donde se han expuesto las finalidades del frente, y la necesidad que existe en los momentos actuales de orientar al Partido Demócrata dentro de una política de acercamiento a las clases trabajadoras.

En Puerto Montt fueron atendidos por el presidente señor Rosales, y distinguidos miembros de la juventud. El señor Intendente les ofreció un banquete de confraternidad democrática donde se brindó por la unión y grandeza de la democracia.

PARTIDO LIBERAL UNIONISTA

JUNTA EJECUTIVA LIBERAL.—Para el Martes 5 del presente, a las 6.30 P. M. está citada la Junta Ejecutiva Liberal, en el Club del Partido, Catedral 1291.

Citación al Comité de la Juventud Demócrata

HOY A LAS 11 A. M.

Citase a los miembros del Comité democrata de Acción Reorganizadora, para hoy a las 11 A. M. en el local de costumbre, juntamente con los delegados de los Centros adheridos al movimiento: Centro A. Poupin, Centro Blas 2.o Mandujano, Centro Demócrata de Santiago, Centro de Yungay, etc.

La asistencia y puntualidad de todos los componentes del Comité es estrictamente obligatoria por haber urgentes e importantes materias que resolver.

Las comunicaciones para el Comité deberán dirigirse a la secretaría general: casilla 7515, Santiago.

LA ASAMBLEA RADICAL DE SANTIAGO SE OCUPARA DE LA SOLUCION DE LA CUESTION TRANVIARIA

CELEBRARA MAÑANA UNA SESION A LA CUAL CONCURRIRAN ALGUNOS MIEMBROS DE LA JUNTA DE VECINOS

A petición del número reglamentario de asambleistas, se ha citado a sesión extraordinaria para mañana Lunes 4, a las 9.30 P. M., con el objeto de tratar lo concerniente al problema del contrato celebrado por la I. Municipalidad con la Empresa de Tranvías y Alumbrado Eléctricos y las modificaciones que actualmente se piensan incorporar a dicho contrato.

Se nos informa que a esta sesión concurrirá, especialmente invitados, los miembros de la Junta de Vecinos, por tratarse de una cuestión que interesa a todos los habitantes de la ciudad. Serán oficialmente invitados los miembros de la Junta que pertenecen al Partido Radical, señores Pedro Ayala Ballivián y Ramón Corbalán Melgarejo.

Se nos encarga recomendar la asistencia a todas las personas que se interesen por este asunto.

El manifiesto de la Juventud Demócrata

Por las informaciones recibidas por el Comité de la Juventud Demócrata se tiene conocimiento de la acogida encontrada por el Manifiesto lanzado ayer a la democracia del país.

Numerosos miembros del partido aplauden y estimulan la actitud de la juventud al decir francamente a las agrupaciones la verdad de las divergencias que se vienen desarrollando entre los dirigentes desde hace mes y medio. En efecto, en el Manifiesto se deja constancia de que son igualmente responsables de la actual situación los dos grupos de directorios generales.

La consulta final que hace el Comité de la Juventud para convocar la Convención para los días 11, 12, 13 y 14 de Junio próximo, para poner coto definitivo a las dificultades, será resuelta por diversas agrupaciones.

PARTIDO RADICAL

ASAMBLEA RADICAL DE SAN MIGUEL.—Se ha citado a asamblea general para hoy Domingo, a las 10 A. M., en Milán 15, por haber importantes asuntos que tratar.

Se invita a todos los radicales que deseen ingresar a esta asamblea.

ASAMBLEA RADICAL DE SUSOA.—El Directorio de la Asamblea encarece a los correligionarios la asistencia a las mesas inscriptoras. Igualmente les ruega pasar a la secretaría a firmar el registro de la Asamblea.

PARTIDO DEMOCRATA

CENTRO LA REFORMA.—Se ha citado a sesión extraordinaria de Directorio, a las 9 P. M. para tratar asuntos de vital interés para la marcha interna del Centro.

AGRUPACION DEMOCRATA DE QUILICURA.—Se ha citado a asamblea para hoy Domingo, a las 4 P. M. en Altamirano N.o 88.

Se invitan a todos los que simpatican con nuestras ideas y se recomienda inscribirse lo más pronto en los registros electorales.

AGRUPACION DEMOCRATA COMUNA DE SAN MIGUEL.—En la numerosa asamblea que se celebró el Jueves sus suscitó un interesante debate, que se acordó continuar en la sesión del Viernes.

Fueron aceptados treinta solicitudes de nuevos correligionarios.

CENTRO DEMOCRATA FRANCISCO BILBAO.—Se ha citado a asamblea general ordinaria para hoy Domingo, a las 3 de la tarde.

LA TERCERA ASAMBEA FAMILIAR.—Hoy Domingo tendrá lugar la tercera asamblea familia y se efectuará a las 3 1|2 P. M., en casa del correligionario don Juan Cisternas, Exposición 433. A ella deben concurrir todos los correligionarios y sus señoras o hermanas, las que pueden tomar parte en la discusión referente a la conferencia que previamente debe darse.

Viña San Pedro

J. G. CORREA ALBANO

Es el vino más agradable

REGIA CASA AMOBLADA

AVENIDA DEL EJERCITO, A UN PASO DE DELICIAS

CONSTA EN EL PRIMER PISO DE: Gran hall, espacioso comedor, escritorio, repostero, comedor, servidumbre, cocina.

EN EL SEGUNDO PISO DE: Hall, galerías, 4 dormitorios, 2 piezas de toilette instaladas, salita, escritorio, una pieza más, terraza.

EN EL [illegible] PISO: Hay dos buenos dormitorios.

La casa [illegible] también subterráneo con las habitaciones para la servidumbre, puerta independiente para el servicio y un magnífico garage con capacidad para dos automóviles. Luz eléctrica y gas.

CANON: $ 2,000

CARLOS OSSANDON B.

TELEFONO 1080 — BANDERA 163 — CASILLA 1080

"Todamérica"

PUBLICACION MENSUAL

Suscríbase a la revista **TODAMERICA**, de interés general, publicada en castellano, en Nueva York. No le cuesta nada durante el primer año y Ud. no se obliga a suscribirse para más tarde.

ENVIE ESTE CUPON.
Todamérica.
Maiaroneck, New-York.

Sírvase suscribirme gratuitamente a TODAMERICA por un año, entendiéndose que esto no me obliga a continuar la suscrición después del año.

NOMBRE.....

Calle y N.o.....

Ciudad..... País.....

LIBROS RECIBIDOS

—:— EN LA SEMANA —:—

LIBROS NUEVOS

PIERRE LOTI.— El Japón	$ 6.00
EDUARDO ZAMACOIS.— Incesto (Nueva edición)	$ 6.00
SELMA LAGERLOFF.— Clara Aurelia	$ 4.50
MARCEL PREVOST.— El afinador ciego	$ 4.50
LUIS PIRANDELLO.—Un caballo en la Luna	$ 6.00
A. HERMAUT.—El Leal Servidor	$ 7.50
ANDRE IBELS.— La última Estrella de Israel	$ 6.00
GASTON LEROUX.—El Crimen de Rouletabille	$ 7.50
MURA.—La Traviesa camarera del amor	$ 6.00
LOPEZ ROBERTS.— La Celosa	$ 6.00
JULIO ROMANO.— ¡Pégame Tú! (novela que habla de las bofetadas dadas por Borrás a la actriz Irene Barroso	$ 6.00

—:— OTRAS REEDICIONES —:—

MAX GORKI.— Cómo se forja un mundo nuevo	$ 3.50
MAX GORKI.— Cuentos de Italia	$ 3.50
MAX GORKI.— La vida de un hombre innecesario	$ 3.50
LUIS PIRANDELLO.—Seis personajes en busca de autor	$ 5.00
LUIS PIRANDELLO.— El Carnaval de los muertos	$ 6.00
DOTSIESWKI.—La Patrona	$ 4.00
M. BARRES.— Un hombre libre	$ 5.50
H. BARBUSSE.— El Infierno	$ 6.50
M. NORDAU.— La parte en el otro mundo	$ 6.00
GIL DE OTO.— Rasgos de ingenio de Jacinto Benavente	$ 3.50
Las mejores poesías de amor en lengua castellana	$ 2.00
F. MADRID.— La virgen que concibió	$ 1.50
QUEVEDO.— Agudezas, humorismos y frescuras	
SCHOPENHAUER.—Amor, mujeres y la muerte	$0.90
LAMARTINE.— Jocelyn	$ 4.00

Libreria SALVAT
Barcelona-Santiago

— CASILLA 2326 —:— TELEFONO 4734 —
AGUSTINAS 1043

Alma Viril

— POR —

ALICE LARDE DE VENTURINO

APRECIACION DE JOSE SANTOS CHOCANO

100 POESIAS

EDITORIAL NASCIMENTO

$ 5.- Ejem.

LIBROS QUE ACABAN DE APARECER

LIBROS ESCOGIDOS. LIBROS EN PRENSA. MAÑANA APARECE:

"SOL DE AMOR"

Novela de ARMANDO MOOCK

En un elegante tomo, aparece mañana con las tres novelas: 'Sol de Amor", "Aquellos Ojos que Fueron" y "Pobrecitas". Estas tres novelas, totalmente revisadas por su autor, son un verdadero suceso en nuestra literatura.

Armando Moock, no sólo ha triunfado en el teatro, también en la novela, es un verdadeor maestro.

Precio: $ 5.00 —:— Provincias: $ 5.50

MAURICE AUCLAIR.— "Novela del amor doliente". . . $ 6.00

EL ALMA DE ALESSANDRI

Recopilación completa de A. Donoso, de los mejores discursos, sus cartas del destierro, sus declaraciones políticas, su biografía y su memoria de prueba. Es el único libro que presenta completa la personalidad de nuestro gran Presidente.

Precio: $ 4.00

"HISTORIA INTIMA DE LA REVOLUCION"

En este libro se relata completa toda la revolución, o revoluciones desde el 5 de Setiembre hasta la venida de Su Excelencia.

Precio: $ 1.00

"ANATOLE FRANCE".— "PAGINAS ESCOGIDAS"

Selección de Pablo Neruda. En este libro, amplio de más de 300 páginas, puede leerse al mayor escritor de los últimos tiempos en todos sus estilos y con muchos de sus trabajos completos.

Precio $ 6.00

ALICE LARDE DE VENTURINO.— "Alma viril", poesías	$ 5.00
R. SALAS EDWARDS.— "Balmaceda y el Parlamentarismo en Chile". Acaba de aparecer la obra completa en dos tomos, pasta	$ 40.00
PEDRO SIENNA.— "La Caverna de los Murciélagos"	$ 6.00
JUAN GUZMAN CRUCHAGA.— "Agua de Cielo", poesías.	$ 6.00
EDUARDO BARRIOS.—"Páginas de un pobre diablo", novela	$ 6.00

OBRAS EN PRENSA:

PABLO NERUDA.— Inquietudes del Hombre Infinito, poemas.
PABLO NERUDA.— Anillos, prosa.
PABLO NERUDA.— Crepuscularío. (Nueva edición).
SAMUEL LILLO.— Literatura Chilena (Nueva Edición).
ROMAIN ROLLAND.— Mahatma Gandhi.
RABINDRA NATH TAGORE.— Sus mejores páginas. Selección de P. Neruda.
RAFAEL MALUENDA.—La Cantinera de las Trenzas Rubias. Novela.
MARIANO LATORRE.— Sus Mejores Cuentos.
SALAS MATURANA.— Higiene Biológica.
SALVADOR REYES.—El Ultimo Pirata. (Cuentos).
SANTIAGO MARIN VICUÑA.— Por los Estados Unidos.
B. VICUÑA MACKENNA.— Historia de Santiafo.
ARMANDO PINTO.— Historia de Chile (Nueva edición).
LUCIA VERGARA DE SMITH.— Cordon Bleu. (El libro chico de cocina).
N. YAÑEZ SILVA.— La Tragedia del Arte.
"ATENEO" N.o 2. Año II. aparecerá mañana.
Ley y Arancel de Notarios.
Ley de Impuesto a la Renta.

LIBRERIA Y EDITORIAL NASCIMENTO

AHUMADA 125 —:— CASILLA 2298

En pedidos de provincias, agregar 0.50 por cada tomo para remisión. Se conceden buenos descuentos en pedidos por mayor.

Nota importante: Acabamos de recbiir álbumes de poesía y autógrafos en gran lujo, al precio de $ 60, 36, 18, 12 y 10 pesos como réclame.

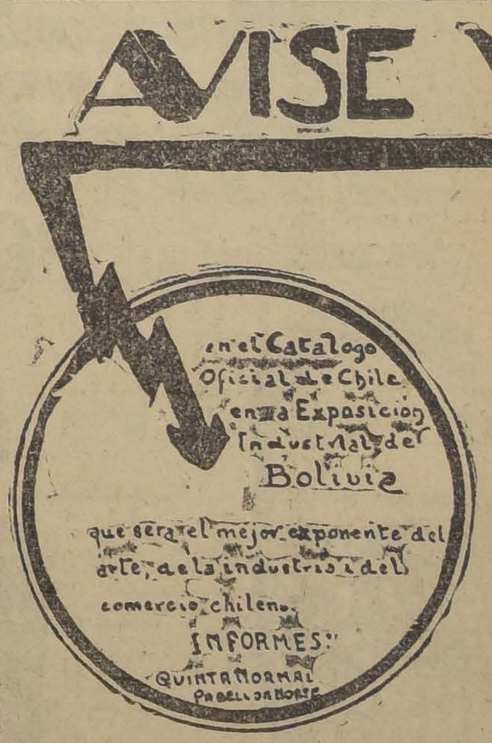

LOS MEJORES IMPERMEABLES

POR SU CALIDAD, PRECIO Y CONFECCION, SOLO PODRA ENCONTRARLOS EN LA

FABRICA DE IMPERMEABLES

MONEDA 844, ENTRE ESTADO y SAN ANTONIO

Unico establecimiento del ramo en el país.

CARTERAS

EN CUEROS Y SEDAS

Ultima creación

REALIZAMOS

por la mitad de su valor

DESDE Mañana LUNES

¡Sólo por 3 Días!

PARA RECLAME DE NUESTRA CASA, HEMOS RESUELTO OBSEQUIAR A NUESTRA DISTINGUIDA CLIENTELA Y AL PUBLICO EN GENERAL, CON ESTA GRANDIOSA

BARATURA

SOLO NOSOTROS, COMO FABRICANTES, PODEMOS OFRECER CARTERAS A PRECIOS TAN REBAJADOS

Ver para creer!

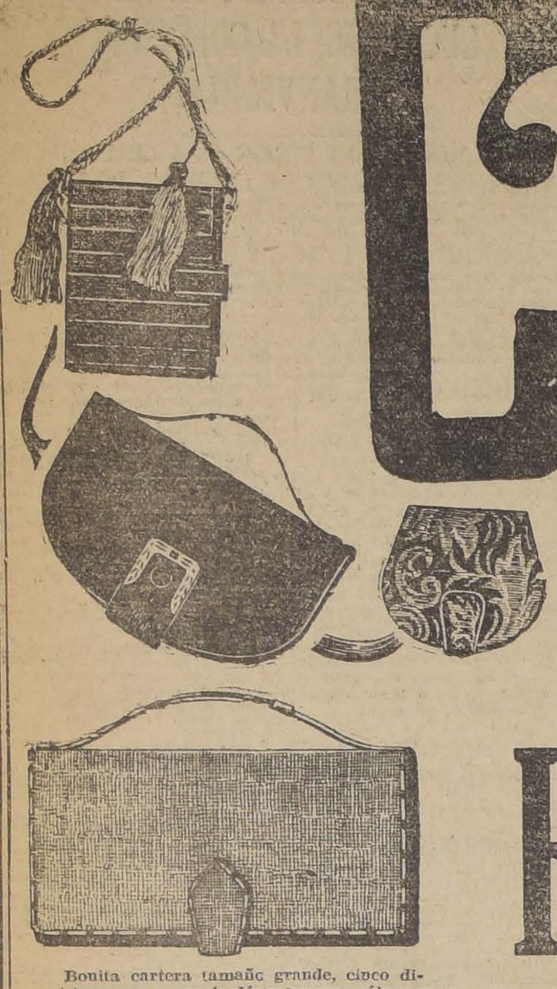

Bonita cartera tamaño grande, cinco divisiones, en cuero inglés y largaro, sólo por

$ 19.80

Gran cartera en cueros surtidos, espejo y chanchera,

SOLO POR $ 14.80

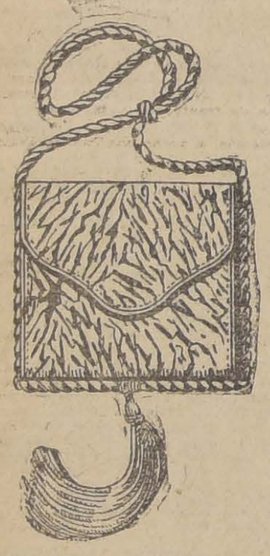

Elegante maletín para señorita, en cuero y seda fantasía, espejo y polvero, cordón y flecos de seda,

$ 19.80

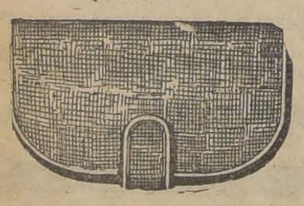

Muy bonita cartera con visero, buen cuero,

A $ 12.80

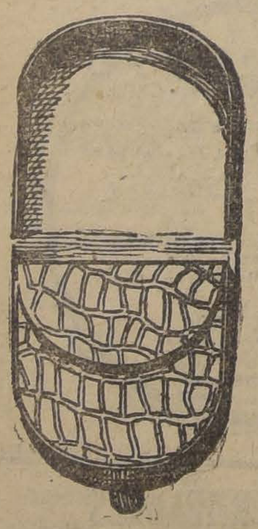

Chanchera para caballero, suela-eterna, regalo

POR $ 2.80

Bonito maletín de cuero especial, gran espejo y aplicaciones,

SOLO POR $ 9.80

Billetera para caballero, novedad. Aprovechen,

A $ 9.80

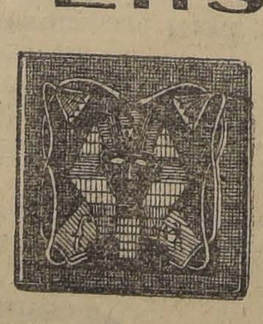

Billetera para caballero, agipció novedad. Aprovechen,

A $ 9.80

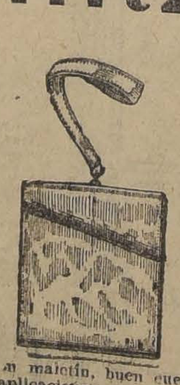

...n maletín, buen cuero, ... aplicaciones, espejos biselados. Muy bonita,

A $ 4.50

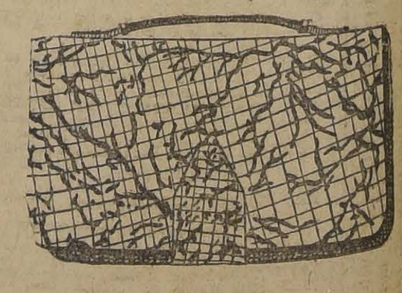

Modelo muy cómodo, en cueros fantasía, cierro interior y gran espejo.

GANGA: $ 29.60

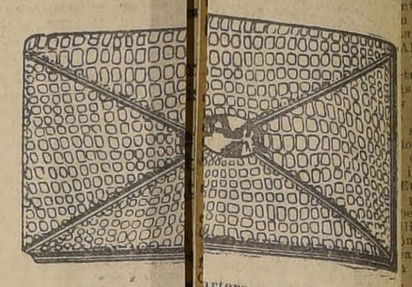

Elegante c... cartera cruzada, tamaño grande, ... roche fantasía, cuero lagarto y fis... vivo en colores, a elegir.

$ 46.80

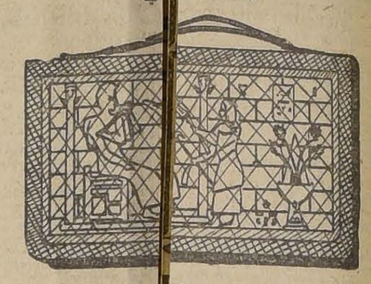

Bonita ca...tera en cuero cgipcio forro seda, ... cierro interior,

$ 34.80

Cuero fantasía, modelo grande, cierro interior, forro seda, espejo y polvero,

$ 31.80

Cartera última creación, en cuero o seda, muy finas.

ANTES: $ 160.00
AHORA: $ 68.50

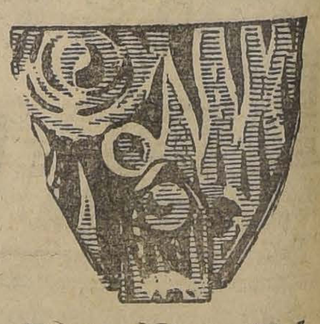

Elegante polvero en cuero y seda,

ANTES: $ 35.00
AHORA: $ 14.80

Aprovechar esta única oportunidad en el año

PORTAL MAC-CLURE N.o 449

AL LADO DEL CENTRO CATALAN

Casa Lifschitz

TODO SE REALIZARA a precios que llamarán

EL CENTRO LIBERAL DOCTRINARIO DE VALPARAISO CELEBRA EL PRIMER ANIVERSARIO DE SU FUNDACION

CONCURREN REPRESENTANTES DE OTROS PARTIDOS AFINES Y SE RECIBEN IMPORTANTES ADHESIONES DE DISTINGUIDOS POLITICOS DE LA CAPITAL

Asistentes a la recepción ofrecida en el Astur Hotel de Valparaíso, en celebración del aniversario del Centro Liberal-Doctrinario

Ayer tuvo lugar en el Astur Hotel de Valparaíso, la recepción con que el Centro Liberal Doctrinario de Valparaíso festejó el primer aniversario de su fundación.

En los comedores del referido Hotel se había arreglado una mesa engalanada con hermosas flores y cuyos asientos de honor fueron ocupados por los señores: don Rodolfo Von Moltke, Presidente del Centro Liberal Doctrinario, doctor Humberto Cabelli Monreal, Presidente del Partido Liberal Aliancista de Valparaíso don Pedro Smith, Presidente del Partido Liberal Democrático Aliancista, y doctor Eugenio Fernández Ossa, Vicepresidente del Centro Liberal Doctrinario.

Además habían sido invitados a la manifestación los señores don Eliodoro Yáñez, don Armando Jaramillo, don José Maza, don Manuel Merino Esquivel, don Leonidas Irarrázaval Barra, Presidente del Centro Liberal Doctrinario de Santiago y don Fernando Gándara, Representante de "La Nación" en Valparaíso.

Al servirse el champagne el Presidente de la Institución, señor von Moltke, dió lectura al interesante discurso que damos a continuación y en el cual se refirió a las orientaciones y labor del Centro y a los grandes problemas nacionales de la hora actual, el señor von Moltke fué aplaudido entusiastamente por los asistentes, en diversos pasajes y a la terminación de su inspirado discurso.

En seguida fué invitado a hacer uso de la palabra, el Presidente de la Asamblea General Aliancista, doctor Humberto Cabelli, quien en una espléndida improvisación dejó constancia de la afinidad de principios de la Asamblea que él preside y el Centro cuyo aniversario se celebraba, refiriéndose a la labor común que en bien de la patria, la raza y los ideales liberales podían hacer ambas instituciones.

A continuación se ofreció la palabra al señor don Pedro C. X. Schmidt, co-presidente de la Asamblea Liberal Aliancista, quien se refirió a los ideales de la Institución que preside y a la conveniencia de que las diversas colectividades liberales porteñas de orientaciones hoy día separadamente podían llegar a no tener éxito en las próximas luchas políticas, pero que a la inversa unidos todos los partidos liberales que siguen la política de S. E. el Presidente de la República, Excmo. don Arturo Alessandri, pueden lograr un triunfo decisivo en los contiendas Constitucionales y políticas que se avecinan.

El secretario del Centro, señor Atilio Gundián, dió lectura a las cartas y telegramas de adhesión que los dirigentes del Partido, Liberal, señores Eliodoro Yáñez, Armando Jaramillo, José Maza, Leonidas Irarrázaval y Manuel Merino Esquivel, los que fueron entusiastamente aplaudidos.

Entre los concurrentes a la manifestación, anotamos a los señores: Eleuterio Alverde, Presidente honorario del Centro; Florencio Segundo Feliú Rodríguez, y socios activos del Centro, señores Guillermo Vicuña V., Aníbal Frías, Juan Alvarado Ross, Oscar Oyarzún Brest, Roberto Valdés, Enrique Birwith, Luis A. Guerrero, Mario Valenzuela, Oscar Oesterheld, Arturo Eguiguren A., Octavio Zaldívar Mahan, Federico Kuhlmann, Onofre Arriagada M., Francisco Guisardo Ferrari, Oscar Arancibia, Juan B. Parodi, Germán Gundian, Daniel Estay, Mario Larraín, Manuel Angulo, L. Antonio Leiva, Eduardo Liñan, Oscar Lavín, Mariano Cofré Castillo, Lorenzo Leberthon, Eduardo Lillo, Luis Velasco y Mario Vial M.

Damos a continuación la lista de cartas y telegramas de adhesión recibidos por el Centro:

DISCURSO DE DON RODOLFO VON MOLTKE S.,

Presidente del "Centro Liberal Doctrinario" de Valparaíso.

El señor von Moltke, dijo, entre otras cosas:

Distinguidos huéspedes, correligionarios:

Para el "Centro Libertal Doctrinario" de Valparaíso, que tengo el alto honor de presidir, es motivo de justo regocijo la presencia en esta sencilla fiesta de destacadas personalidades de las demás fracciones en que se encuentra dividido nuestro histórico Partido.

Sea mi primera palabra de agradecimiento sincero para todas estas personas. Su presencia en esta manifestación es presagio de mejores días para el liberalismo y hace augurar a la juventud liberal porteña, que en un plazo no lejano veremos unidas como ofrora, nuestras disgregadas filas.

El "Centro Liberal Doctrinario" de Valparaíso, desde su fundación, el 9 de Abril de 1924, ha trabajado con tesón en pró de la unificación del liberalsimo y en pró del prestigio político en general tan a mal traer en el día por algunos especuladores de la política.

La juventud del "Centro Liberal Doctrinario", de Valparaíso, cree llegado el momento de plantear seriamente, sobre base doctrinaria, la unificación en nuestro puerto.

En esta ciudad, como en las restantes del país, hay desmoralización en las filas políticas en general, no haciendo excepción a la regla el liberalismo. Esta anarquía data en las filas liberales desde tiempo atrás. Nuestro histórico Partido ha sido pasto de todas las ambiciones extrañas y como el Presidente del "Centro Liberal Doctrinario" de Santiago, en una ocasión lo dijo: "se ha manifestado muchas veces incapaz de hacer cumplir por sí solo su programa, ora claudicando sus principios doctrinarios en estrecho consorcio con el Partido Conservador o figurando en la escena política como apéndice del Partido Radical". Y con sobrada razón el distinguido dirigente santiaguino agregaba: " el Gobierno de grupos, no de ideales, se ha entronizado en nuestras filas y ha malgastado todas nuestras iniciativas".

Este es un cargo muy duro, pero por desgracia real. Los liberales desde el 91 no hemos luchado por ideales hemos estado siempre guerrillando por hombres que por muy prestigiosos que fueren no sin eternos, sino meras sombras de la época en que viven. Este mismo cargo podríamos hacérselo a los demás Partidos.

Sensible es manifestarlo, pero nuestras divididas filas han luchado en guerra fratricida por más de treinta años; triunfando, en medio del ardor político, muchas veces no la razón y la justicia, o los intereses convenientes al país, sino los más audaces y pechadores asuzados por combinaciones políticas a quienes les conviene mantener dividida nuestra familia.

Para la juventud liberal porteña, el momento de poner término a esta anormalidad ha llegado. Desde que se unió el 9 de Abril de 1924, formando el "Centro Liberal Doctrinario" de Valparaíso, no ha tenido otra ambición que la unificación total del liberalismo para no morir asfixiada por los explotadores de la división. Si esta noble y entusiasta juventud, para conseguir la unificación, tuviera que acometer empresas casi superiores a sus fuerzas, las acometería con entusiasmo y altura de miras, en aras no sólo del Partido, sino también de la patria que, como lo dice el manifiesto de la Juventud Liberal Unida de Santiago, con fecha 1.o de Abril del corriente año, a sus correligionarios del país: "la impone la patria porque la solución de los problemas económicos, sociales y políticos requieren la intervención liberal, y la imponen los intereses del Partido porque el liberalismo, merced a su división, va perdiendo fuerzas en la opinión nacional y está siendo víctima de los extremos y debe unificarse si desea vivir."

La vuelta al país, por otra parte, del Presidente Constitucional, Excmo. señor Alessandri, es una garantía y prenda segura de una era de prosperidad y grandeza.

A este sabio Mandatario, miembro de nuestro Partido, y a otros distinguidos elementos también liberales, se debe el que se efectúe en una fecha próxima, el plebiscito de Tacna y Arica y se liquide de una vez por todas la vieja controversia con el Perú que mantienen en zozobra la paz americana. La solución de este problema es uno de los triunfos diplomáticos más grandes de los últimos tiempos y debemos nosotros como chilenos y como liberales sentirnos orgullosos de ello, pues de nuestra familia han salido los principales adalides de la jornada. Loor a ellos.

Por el triunfo a nuestros ideales, por el éxito de la unificación liberal, por los distinguidos huéspedes que nos honran con su presencia, y por la grandeza del "Centro Liberal Doctrinario" de Valparaíso, señores, ¡salud!

ADHESIONES

"Santiago, 25 de Abril de 1925.—Señores don Rodolfo von Moltke y don Atilio Gundián.—Casilla 3375. —Valparaíso.

Distinguidos amigos:

Muy cordialmente agradezco a ustedes y a los miembros del Centro que Ud. dignamente representan la invitación que se han servido hacerme para concurrir a una fiesta que en celebración del primer aniversario de la institución se llevará a efecto en los salones del Astur Hotel el Sábado 2 de Mayo próximo.

No sé si mis múltiples preocupaciones y quehaceres que me arraigan en Santiago me permitan compartir con Uds. los anhelos del engrandecimiento de esa institución, pero voy a hacer todo lo posible para darme el agrado de manifestarles, como lo hago desde luego, que estoy en espíritu con Uds. y hago los más fervientes votos por su prosperidad.

En caso que me sea posible satisfacer este anhelo daré a Uds. aviso oportuno.

Entretanto, me es grato saludarlos y rogarles a Uds. y a los miembros del Centro me crean su muy Afmo. amigo y S. S.—(Firmado) Eliodoro Yáñez".

"Santiago, 23 de Abril de 1925.—Señor don Rodolfo Von Moltke, presidente del Centro Liberal Doctrinario.—Valparaíso.

Muy distinguido señor:

He tenido el agrado de recibir la atenta comunicación que a nombre del Centro Liberal Doctrinario de ésa, se ha servido dirigirme.

En ella Ud. hace resaltar la labor que ha desarrollado el Centro en un año de existencia, los esfuerzos que ha hecho en favor de la unificación liberal y los proyectos que la institución tiene para el futuro.

Tan extensa como brillante labor, desarrollada en tan corto tiempo y con tan buenos resultados, hace presagiar al Centro Liberal Doctrinario de Valparaíso un porvenir bastante halagador.

Lamento muy sinceramente que compromisos ineludibles me impidan asistir a la manifestación que se efectuará para celebrar el aniversario de la institución, a la cual me adhiero con todo entusiasmo.

Junto con agradecer la deferencia que han tenido para conmigo los liberales de Valparaíso, séame permitido formular los más fervientes votos por la prosperidad y grandeza del Centro que Ud. tan acertadamente dirige y por la ventura personal de cada uno de sus socios.

Con los sentimientos de mi distinguida consideración y aprecio tengo el agrado de saludarlo y repetirme de Ud. su Atto. S. S.—(Firmado) Armando Jaramillo V."

"Santiago, 1o de Mayo de 1925.—Señor Rodolfo von Moltke.—Valparaíso.

Inconvenientes insalvables de última hora obligánme postergar viaje hasta Domingo próximo. Ruégole excusarme amigos, expresándoles mi pesar por no estar mañana con ellos. Afectuosos saludos.—Eliodoro Yáñez".

"Presidente Centro Liberal Doctrinario.—Valparaíso.

Por carta de Uds. fecha 29 Abril, que sólo hoy llega a mi poder veo mi respuesta, en que agradecía muy sinceramente la atenta invitación de Uds formulaba votos por el progreso ese Centro y les rogaba excusar mi inasistencia por ocupado este día en reunión Constituyente, siéndome imposible abandonar trabajos.

Afectuosos saludos.—(Firmado) José Maza".

"Presidente Centro Liberal Doctrinario de Valparaíso.

Inconvenientes particulares impídenme ir esa participar con Uds. significativo acto vayan siquiera mis vivos anhelos por la prosperidad y espíritu de lucha de la juventud liberal de Valparaíso en estos momentos que liberalismo necesita de nuevas savias para surgir.

Atentos saludos.—(Firmado) Leonidas Irarrázaval, presidente Centro Liberal Doctrinario de Santiago".

"Santiago, 29 de Abril de 1925.—Señores Rodolfo von Moltke y Atilio Gundián.—Valparaíso.

Mis estimados amigos y correligionarios:

Acuso recibo de la atenta invitación que Uds. me hacen a la fiesta íntima con que celebrarán el primer aniversario de la fundación del Centro Liberal Doctrinario de Valparaíso, el próximo Sábado 2 de Mayo.

De todo corazón les agradezco el recuerdo que hacen de mí y es altamente honroso para el que esto escribe que la brillante juventud liberal porteña guarde un sentimiento de cariño para el que fué su diputado en época tan precaria y difícil, y por tan corto tiempo.

Los grandes anhelos de progreso que se infiltraron en mi corazón desde muy muchacho en el contacto diario e íntimo con los demás jóvenes de mi partido en las veladas del Centro Liberal de Santiago y en nuestros círculos íntimos, viven aun intactos en mi alma y es por eso que nunca me he sentido mejor que en medio de ustedes, comulgando con sus entusiasmos y sacrificando juntos, en aquellas simpáticas reuniones del año pasado, en el altar de los deberes cívicos, a nuestros dioses comunes: Libertad, Progreso y Renovación.

No abaten mis convicciones ni deprimen mi entusiasmo los rudos golpes que ha sufrido la República en los últimos tiempos, ni los obstáculos casi infranqueables que la desorganización política y la corrupción administrativas oponen a toda iniciativa de progreso nacional, en condición de que los esfuerzos personales por mejor inspirados que sean, se anulan y se pierden. Tengo, por el contrario, una fe ciega en el porvenir de la República porque creo en la juventud.

A ella le está destinado, en un futuro muy próximo, el rol de salvador de la patria.

El estado de cosas actual que está haciendo crisis desde el 5 de Setiembre, aun no ha llegado el período álgido, y del gran derrumbamiento saldrá la nueva organización nacional que las fuerzas sanas del proletariado y la juventud idealista le darán al Chile del porvenir.

Aunque debido a inconvenientes insalvables de orden privado no podré ir el Sábado a Valparaíso, estaré con Uds. en espíritu y los acompañaré de corazón.

Les reitero mis agradecimientos y les ruego manifestar a todos los amigos del Centro, mi adhesión a su labor y mis saludos afectuosos.

De Ud. Affmo. amigo y correligionario.—Manuel Merino Esquivel."

LA CIRCULAR QUE LA JUNTA CENTRAL RADICAL ENVIARA A LAS ASAMBLEAS DEL PAIS

ES UNA AMPLIA EXPOSICION SOBRE LOS ACONTECIMIENTOS RELACIONADOS CON EL VOTO DE FRENTE UNICO.—EN SU PARTE INICIAL SE REFIERE A LOS ULTIMOS ATAQUES Y OBJECIONES QUE SE HAN FORMULADO

Informamos que en la última sesión de la Junta Central Radical se acordó enviar a todas las asambleas del país una circular relacionada con la situación del partido ante los acontecimientos últimos.

Esa circular que aún no ha sido enviada a las asambleas y cuya publicación no se ha acordado autorizar en la Junta Central, contiene importantes declaraciones de ese organismo.

En dicha circular a las asambléas se trata en primer término lo relacionado con los nuevos ataques que se han hecho al frente único y se pasa en seguida a explicar la situación del partido ante los últimos acontecimientos. Más adelante se refiere a la necesidad de llamar a inscribirse a todos los radicales, y finalmente a los registros de las asambleas.

Según se nos informa es el primer punto de los indicados el que ocupa la mayor parte de la circular. Se refiere a los nuevos ataques que se han hecho dentro y fuera de las asambleas al voto de frente único aprobado en la Convención de Chillán.

Se señalan los principales, citándose los que han asegurado que con dicho voto el partido ha iniciado un alejamiento de las clases trabajadoras, de las fuerzas armadas y del actual Ministerio. Se explicaría en dicha circular que el voto mencionado no había sido en forma alguna el que trajo ese distanciamiento que ya habían manifestado los trabajadores en sus ataques, y el Ministerio en forma vedada pero francamente opuesta al partido.

Se señala también otras objeciones como las que aseguran que no se consultó a ninguna entidad representativa el voto que resultaría así imprevisto. A este respecto se haría una exposición detallada de los pasos que se dieron ante de que la Convención muy posteriormente llegara a dicho acuerdo. Se no sinforma que se expone allí el alcance que tuvieron las reuniones celebradas entre los señores Oyarzún, Lyon y Allendes, explicándose que fueron llamadas a ellas representantes de otras entidades e instituciones. Se aseguraría que en representación de los demócratas acudieron dos de sus dirigentes, quienes habrían mostrado simpatizar con la idea a la cual no habrían podido cooperar luego por causas ajenas a su voluntad. Agregarían también que la idea habría sido también expuesta a dos representantes militares, quienes también habrían opinado en forma favorable aún cuando después se retiraron. Los comunistas avisados también del proyecto habrían manifestado que no tenían interés alguno en esa unión de partidos. Y finalmente se explicarían las razones que habrían destruído los fines que se perseguían. Se culparía de esto a la intervención de elementos liberales.

Según parece a los liberales se les pensaba informar del proyecto cuando este ya hubiera tomado forma.

Se nos agrega que en la circular se formulan enérgicas protestas contra quienes intervinieron haciendo fracasar las gestiones señalándoseles también en gran parte causantes de la mala acogida que después ha tenido el voto de Chillán por cuanto habrían interpretado en forma errada los propósitos que se perseguían.

La circular se refiere en seguida a la situación actual del partido y manifiesta que este mira sin temores la situación producida y cree que si no ha de llegarse a una situación de conciliación universal que permita la fácil solución de los problemas actuales, a él no le corresponde otra cosa que ir a la Asamblea Constituyente libre de todo pacto electoral o político a obtener el triunfo de las doctrinas que informan su programa.

Agrega que la situación es de espera y que el partido no se avanzará a formar parte de las combinaciones que con carácter puramente utilitario apresuran ahora su organización, ni será el último en ofrecer su concurso a cualquier movimiento que resente seriamente un propósito de armonización de las fuerzas políticas para emprender la obra de reconstrucción de las instituciones fundamentales.

Se refiere en seguida a la conveniencia de que las asambleas no se dejen llevar por las informaciones que les den sus adversarios francos o encubiertos y que la Junta Central vería con satisfacción que todas las informaciones sobre los propósitos que alienta le fueran solicitadas directamente.

Pasa en seguida a ocuparse especialmente de la necesidad de que todos los radicales se inscriban en las registros electorales.

Finalmente se ocupe de asuntos internos relacionados con los registros de cada asamblea.

SESION DE LA JUNTA CENTRAL.

Se nos informa que en la próxima sesión que se efectuará mañana Lunes, a las 6.30 de la tarde la Junta Central se ocupará nuevamente de la circular, acordando su inmediato envío a las asambleas del país.

Es probable que en dicha reunión se acuerde también la publicación de dicha circular cuyo texto se ha mantenido en estricta reserva.

"Factoría el Sindicato"

MOLINO DE HARINAS ALIMENTICIAS

GRAN TOSTADURIA de CAFE

Se tuesta por cuenta ajena.

Venta por mayor de cafés frescos, tostados diariamente, clases Brasil, Guayaquil, Caracolillo y Costa Rica. Achcoria y malta.

FABRICA de LICORES FINOS ESTILO FRANCES.

FABRICA de GINGER-ALE, SODA WATER, SIDRA de PAPAYA, SIFONES, AGUA MINERAL, AMBROSIA.

ALCOHOL, ESPIRITU y aguardientes de uva.

VINO GENEROSO del HUASCO.

BACALAO del PAIS.

DANIEL TABORGA

Manuel Rodríguez N.o 536 (entrando por Lezaeta).

Teléfono 947. — Casilla 2410

S—M.

EN CALLE COMPAÑIA

Espléndidamente situada tengo orden de vender regia propiedad compuesta de dos casas independientes, construcción de primera clase. Muy confortables. Buena renta.

PRECIO: $ 295,000

Mayores datos:

1153 - HUERFANOS - 1153

JOSE LUIS SILVA

PROPIEDADES

OFREZCO EN VENTA O PERMUTA

PROPIEDADES DE RENTA, RESIDENCIAS Y SITIOS

(TODAS ORDENE EXCLUSIVAS)

LAS ROSAS, a tres cuadras Plaza de Armas, edificio dos pisos, construcción de primera clase, consta de 14 almacenes y dos casas de habitación, mide 1,500 metros cuadrados de terreno totalmente edificados, renta anual: $ 63,000. Deuda Hipotecaria: $ 250,000. Precio: $ 630,000.

EN EL PARQUE FORESTAL. Gran residencia, edificio de cuatro pisos, construcción de cemento armado, con salida a dos calles, Garage para dos autos; en la parte baja tiene cinco almacenes; la casa consta de 9 dormitorios fuera dependencias, todos con su toilett y su baño; calefacción central, todas las piezas de dormitorios, salones y escritorio, tienen rico parquet importado, reune todo lujo y confort, propiedad esquina. Esta propiedad es una de las mejores casas del Parque Forestal, tanto por su lujo y calidad en edificio. Deuda Hipotecaria: $ 180,000. Precio: $ 750,000.

SITIO EN AVENIDA IRARRAZAVAL. En la mejor ubicación de esta calle, muy próximo a Vicuña Mackenna, tengo orden de vender 20,000 metros cuadrados de terreno, en lotes o todo junto. Precio de oportunidad: $ 25, metro cuadrado.

BRASIL, próximo Delicias, habitación y renta, dos grandes y espléndidas casas independientes, edificios de primera clase, miden 1,300 metros cuadrados de terreno; cada casa consta de 8 piezas fuera dependencias, toda clase de comodidades. Renta anual: $ 16,000. Deuda: $ 100,000. Precio: $ 170,000.

ALMIRANTE BARROSO, próximo Delicias, consta de cinco casas de habitación, miden 1,100 metros cuadrados de terreno, edificio de primera clase; todas las casas muy bien arrendadas. Renta anual: $ 24,000. Deuda: $ 80,000. Precio: $ 200,000.

SAN ISIDRO. Gran propiedad de renta, consta de siete casas independientes, edificios de primera clase, las casas se encuentran perfectamente bien tenidas. Deuda Hipotecaria: $ 140,000. Renta anual: $ 24,000. Precio: $ 190,000.

COMPAÑIA. Gran propiedad de residencia, mide 50 de frente por 30 de fondo, con salida a dos calles, dos garages, gran parque con árboles frutales. La casa consta de 10 piezas fuera dependencias, todas con parquet, baños, toilette, etc. Casa de un piso, se encuentra en perfecto estado, nueva. Precio: $ 300,000.

SAN ANTONIO, esquina, edificio de dos pisos, muy buena construcción, consta de dos regias casas de habitación con su garage, y Mide 1,300 metros cuadrados de terreno. Precio: $ 480,000.

SERRANO. Tres casas y un departamento independiente, edificio de dos pisos, construcción cal y ladrillo. Deuda hipotecaria: $ 30,000. Precio: $ 90,000.

GRAN OPORTUNIDAD PARA EMPLEADOS Y OBREROS

BARRIO ESTACION, tengo orden de vender 50 casitas independientes a la calle, de precios desde $ 20,000 a $ 40,000. Pagando el 20 por ciento al contado y el resto por mensualidades de $ 200 y $ 400. Todas tienen deuda hipotecaria a la Caja. Construcción cal y ladrillo. Tienen 10 metros de frente por 40 de fondo y las de mayor valor, 18 de frente por 56 de fondo; estas propiedades se encuentran en el Barrio Estación, a pocas cuadras de Delicias, a media cuadra de carros.

CATEDRAL. Regia residencia de un piso, mide 20 x 56, Garage, propiedad a 8 cuadras de Plaza de Armas, construcción de primera clase, consta de 10 piezas fuera dependencias, lindo hall, tres patios, salones decorados con parquet, dormitorios, comedor, escritorio id. Reune toda comodidad y confort. Deuda Hipotecaria. Precio: $ 280,000.

BILBAO. Espléndida propiedad de un piso, a un paso de Alameda, consta de 6 piezas fuera dependencias, gas y luz eléctrica, dos patios. Precio: $ 65,000.

BRASIL. Muy buena situación, dos patios, consta de 5 piezas fuera dependencias. Precio: $ 70,000.

COMPAÑIA. Un piso, tres patios, consta de 8 piezas fuera dependencias; se encuentra a una cuadra y media de Avenida Brasil, mide 12 x 56, se encuentra en perfecto estado. Precio: $ 100,000.

SAN DIEGO. Propiedad esquina, consta de almacenes y dos casas de habitación, se encuentra en la mejor situación de esta calle. Deuda Hipotecaria. Gran renta. Precio: $ 130,000.

CIENFUEGOS. Próximo Delicias, espléndida casa de habitación y renta, dos casas independientes, miden 1,000 metros cuadrados de terreno. Renta anual: $ 12,000. Las casas reunen toda clase de comodidades. Deuda Hipotecaria: $ 62,000. Precio: $ 180,000.

CASTRO.— Linda propiedad de renta, consta de 17 casas y dos almacenes independientes, frente estuco, construcción total cal y ladrillo; mide 1,480 metros cuadrados de terreno, casi en su totalidad edificados. Deuda Hipotecaria: $ 145,000. Renta anual: $ 40,000. Precio: $ 320,000.

COMPAÑIA. De esquina, en la mejor situación, edificio de cemento armado, de cuatro pisos, consta de siete casas independientes, subterráneo. Renta anual: $ 70,000. Deuda Hipotecaria: $ 330,000. Precio: $ 700,000.

MIGUEL FUENZALIDA B.

1061.—MONEDA.—1061

ESTUFAS

a GAS, a CARBON,

ELECTRICAS, y a PARAFINA

Ofrecen:

SANTIAGO WEBB & Co.

Casilla 1767-Estado 156-170-Tléf.Ing. 3176-3177

Café Caracolillo

Café Costa Rica

"LA MODERNA"

Café Guayaquil

Café Brasil

Ofrecen crudo y tostados los

ESPECIALISTAS

FONCK y Cía.

Santo Domingo 887-Santiago - Tele. Ingl. 1801

Loza, Enlozado y Vidrios

COLOSAL Y REAL REALIZACION POR ARREGLO DEL LOCAL, EL MAS GRANDE Y AMPLIO DE LA CALLE SAN DIEGO, AL LLEGAR A PLAZA ALMAGRO, SAN DIEGO 420 AL 426

Peequño detalle de Precios

TODO SE REALIZARA a precios que llamarán su atención. HOTELES, CASAS de PENSION y COLEGIOS, GRANDES REBAJAS DE PRECIOS.

SECCION LOZAS

PLATO blanco, hondo y bajo, a	$ 1.00
PLATO blanco para postre, desde	$ 0.70
PLATOS lista dorada, docena	$ 28.00
HAY GRAN SURTIDO EN PLATOS FINOS	
TAZAS blancas para desayuno, desde	$ 1.30
LA FAMOSA TAZA Trébol, docena	$ 25.00
TAZA blanca para café, docena	$ 12.00

HAY GRAN SURTIDO EN TAZAS TE Y CAFE, A PRECIOS SUMAMENTE REBAJADOS

JARROS lecheros, desde	$ 3.00
SERVICIO mesa, 88 piezas, loza inglesa, desde	$ 220.00
JUEGOS lavatorios, loza inglesa, desde	$ 35.00

GRAN SURTIDO EN SOPERAS, AZAFATES, ENSALADERAS, LECHEROS, JARROS, PEINETERAS, JABONERAS, BACINICAS DE LOZA CON Y SIN TAPA, Y ESPONJERAS

ENLOZADO

OLLAS y cacerolas importadas, desde	$ 3.00
OLLAS negras, las pesadas, con porcelana blanca, de las antiguas, el número, a	$ 1.80

TETERAS DE AGUA Y TE, CAFETERAS IMPORTADAS DE 1 PIEZA CON COLADOR DE ALUMINIO, A PRECIOS REDUCIDOS ::: OLLAS GRANDES Y FONDOS HASTA PARA 60 PERSONAS ::: LINDO SURTIDO EN PANERAS Y ALCUZAS, SOPERAS, BUDINERAS, ASADERAS, COLADORES, JARROS, TAZAS LAVATORIO Y RECIPIENTES ::: TODO PRECIO QUE NO ADMITE COMPETENCIA

JUEGO de jarro y recipiente, en	$ 10.00
SERVICIO lavatorio chico, 5 piezas	$ 32.00
SERVICIO lavatorio grande, decorado	$ 50.00
SERVICIO lavatorio grande, fino	$ 68.00

GRAN SURTIDO EN JUEGOS DE TE ENLOZADOS Y DE PORCELANA INGLESA Y JAPONESA, A BAJO PRECIO

PLANCHAS económicas, la mejor marca	$ 9.00
CUCHARAS soperas color invariable	$ 0.50
CUCHARITAS para té, color invariable	$ 0.20
CUCHILLOS MESA, acero puro, desde	$ 1.20

GRAN SURTIDO EN ALCUZAS FINAS MUY BARATAS

CRISTALERIA

VASITOS para licor, bien blancos, desde	$ 0.30
COPAS vineras, bien blancas, desde	$ 0.40
COPAS finas, medio cristal, lisas y grabadas, docena, desde	$ 12.00
COPAS FINAS medio cristal, verdes, lisas y grabadas	$ 16.00
COPAS para agua, cristal, grabadas a	$ 1.60
COPAS champañeras, cristal, grabadas	
VASOS vineros, desde	$ 0.50
VASOS chicheros, docena, desde	$ 3.00
LINDO SURTIDO en vasos para agua o té, de medio cristal, grabados, desde	$ 1.20
FRASCOS para dulces, gran surtido, de 1 a 10 litros, desde	$ 1.30

BARRILES DE 5 Y 10 LITROS, A BAJO PRECIO.

BOTELLAS para mesa, muy bonitas, desde	$ 1.50
VASOS cerveceros, blancos, docena	$ 12.00
PORTACUBIERTOS, docena	$ 7.00

AGUAMANILES BLANCOS Y VERDES, A PRECIOS REBAJADOS ::: SALEROS DOBLES Y SALERITOS CHICOS ::: VARIADISIMO SURTIDO EN CRISTALERIA "VAL ST. LAMBERT" — JARROS, BOTELLAS, FRUTERAS, COMPOTERAS, TORTERAS, AZUCAREROS, MOSTACERAS, MANTEQUILLERAS, ETC., ETC.

Tenemos gran surtido en juegos lavatorios con pisos redondos y cuadrados y pisos solos, a precios que no admiten competencia

GRAN SURTIDO EN ARTICULOS PARA REGALOS

EN LATON: VARIADO SURTIDO EN TODOS LOS ARTICULOS PARA COCINA Y MOLDES PARA DULCES

EN LA TERRAZA ARMENONVILLE.—

Una brillante fiesta social constituyó anoche el segundo dinner dansant efectuado en esta terraza, que es el sitio de reunión de nuestra mejor sociedad.

Las numerosas mesitas esparcidas en la terraza presentaban un magnífico golpe de vista, pues estaban adornadas de flores de la estación y con multitud de lamparillas eléctricas.

Hemos anotado últimamente entre la concurrencia a las siguientes familias:

Berisso Yávar, Irarrázaval Rojas, Riesco Llona, Paul de Viale Rigo, Tupper Huneeus, Prieto Nieto, Prieto Letelier, Besa Vicuña, Lyon Subercaseaux, Reyes Lanclois, Bunster Balmaceda, García de la Huerta Matte, Grez Irarrázaval Izquierdo Huneeus, Valenzuela Valdés, Amunátegui Lecaros, Squella Guzmán, Zañartu Bernales, Morandé Dávila, Vicuña Ossa, Pinilla Gutiérrez, Balmaceda Alamos, Valdés Sánchez, Tocornal Gandarillas, Adunate Errázuriz, G. Huidobro de Valdivieso, Montt Willms, Irarrázaval Mac Clure, del Río de Balmaceda, Balmaceda Bello, Lamarca Bello, Irarrázaval Correa, Walker Díaz, López Rogers, López Edwards, Larraín de Walker, To de Pascual Serrano, Ramírez Sanz, Pérez Riesco, Eyzguirre Infante, Infante Biggs, Adelsdorfer, Lira Lira, Fernández Campino, Campos Larenas Scroggie Vergara, Alessandri Rodríguez, Montt Pinto, Vergara Blanco, etc., etc.

A EUROPA.—Ha partido en viaje a Europa la señora Elena Pereira de Ferrari.

—Se han dirigido a Liverpool don Juan de Dios Vial y señora.

Renovación del cutis por absorción

(Del "Woman's Magazine")

Si su cutis está desfigurado por manchas, palidez, barrillos, pecas, etc., de nada sirve que use usted polvos, pinturas, cremas u otros ingredientes. Tales imperfecciones no desaparecerán, y con el uso de materias nocivas sólo conseguirá desfigurarse un poco más. Lo mejor es quitar el cutis mismo con todos sus defectos, y para ello basta comprar cera pura mercolizada que se extiende por el rostro todas las noches, lo mismo que si fuera cold cream, quitándola por la mañana con un poco de agua caliente. La cera mercolizada absorbe el vello mortecino en pequeñas partículas, de manera que nadie puede notar que está usted arreglándose la cara, a no ser por el resultado, que es realmente maravilloso. No hay nada que se le parezca para conseguir un cutis fresco.

RETRETA EN LA PLAZA DE LA MONEDA.—En honor de la señora Rosa Ester Rodríguez de Alessandri. — Con este motivo circula la siguiente invitación:

Emilio Blanchait Santos, Director de la Banda del Regimiento Escuela de Carabineros, tiene el honor de dedicar a la distinguida esposa de S. E. el Presidente de la República la primera audición de sus obras en la Retreta del Miércoles 6 de los corrientes de 6.30 a 8 P. M., con el siguiente programa de música popular:

Programa:

1. Blanchait. Almirante Rodman. Marcha.
2. Blanchait. Flores de Primavera. Gavota.
3. Blanchait. Fiesta de Navidad. Fantasía.
4. Blanchait. Nido de Amor. Vals lento.
5. Blanchait. Intermezzo.
6. Blanchait. Andante lento.
7. Blanchait. La Reina de la Danza. Vals Boston.
8. Blanchait. De Flor en Flor. Fox-trot.
9. Blanchait. Verdún. Marcha.

EL INTENDENTE DE TACNA.—Ayer se embarcó en Valparaíso, en viaje de regreso a Arica el Intendente de Tacna señor Luis Barceló Lira.

EN HONOR DE DON LUIS MARIA ALVAREZ.—

Asistentes a la comida que don José María Raposo y señora, ofrecieron anoche en honor de don Luis María Alvarez, distinguido periodista argentino que se encuentra entre nosotros

DESPEDIDA DE SOLTERO.—

Anoche se efectuó en el Club de la Unión el Banquete que sus amigos daban al señor José Antonio Infante, con motivo de su próximo matrimonio. A más del festejado, asistieron las siguientes personas:

Señores: Roberto Phillips Reyes, Guillermo Videla Lira, Carlos Vargas Salinas, Demetrio Infante R., Osvaldo Vicuña Luco, Hugo Jecquel Fernández, Juan León Noguera, Hernán Videla Lira, Carlos A. Vial E., Domingo Santa María, Enrique Vial L., Ambrosio del Río A., César Covarrubias, Julio Laso, Federico Vial E., Enrique Salas E., Raimundo Valdés, Luis Fuenzalida Solar, Carlos Bulnes C., Manuel Domínguez Larraín, Luis Sommers Aldunate, Mariano Puga Vega y Gustavo del Río S. A.

CLUB DE SEÑORAS.—Biógrafo.—Esta tarde a las 6 1|4 se estrena en esta sala la hermosísima película de argumento hondo y humano, titulada "Herida en el corazón".

Su presentación de lujo refinado llamará la atención por lo bien llevada a la pantalla. Sus intérpretes, de gran talla serán John Roche y la encantadora Marie Prevost, quien luce las más lindas toilettes de última estación.

MATRIMONIO CONCERTADO.—Se ha concertado el matrimonio del señor Felipe Astorquisa Parot con la señorita Marta Larenas Ovalle. Hizo la visita de estilo don José Astorquiza.

EN LA DIPLOMACIA. —En los elegantes comedores del Club de Señoras, ofrecieron anoche, el Encargado de Negocios de Colombia y señora de Reyes, una comida al Ministro de Chile en Colombia, don Felipe Aninat S., con motivo de su próximo viaje a Colombia. A esta manifestación asistieron las siguientes personas: el señor Ministro de Relaciones Exteriores, don Jorge Matte G., y señora; el señor Ministro de Chile en Colombia, don Felipe Aninat S.; el señor Ministro del Japón y señora de Sakenobe; el Introductor de Diplomáticos, don Darío Ovalle C.; el Encargado de Negocios de Bolivia y señora de Salinas-Lozada; el Encargado de Negocios de Venezuela y señora de Posse; el Secretario don Ricardo Crespo O.; don Julio Prado A. y señora; don Domingo Undurraga y señora Isabel Aninat de Undurraga; la señora Marta Pereira de Valdés; la señora Blanca Figueroa de Riesco; señor Alvaro Valdés y señora; señorita Emma Muñoz G., y el señor Luis Acevedo, Agregado Militar de Colombia y señora.

LO QUE DICEN LOS MEDICOS

Me es grato participar a ustedes que estoy ampliamente satisfecho con los resultados de su preparado Tossanol 18, en las afecciones catarrales de los bronquios.

En la actual epidemia de coqueluche he podido acortar el plazo de la afección en una sensible cantidad.

Dr. L. A. D.—Santiago.

Como medicación balsámica he usado en las bronquitis y en la coqueluche, el Tossanol 18, obteniendo espléndidos resultados.

Dr. A. C.—Santiago

DON ESTANISLAO DIAZ ESPINA.—

Ayer ha fallecido en esta capital el capitán retirado del Ejército, señor Estanislao Díaz Espina.

Muere el señor Díaz Espina a una avanzada edad, después de haber prestado señalados servicios al país, principalmente en el seno del Ejército y del Cuerpo de Carabineros.

Hizo la campaña del 79, encontrándose en numerosos hechos de armas, siendo poseedor por tal motivo de numerosas condecoraciones.

Unido a la distinguida dama señora Jesús Palacios de Díaz, supo formar un hogar modelo de virtudes.

Cuando aún conservaba suficientes energías para seguir cooperando en bien de los suyos y de la patria, una rápida enfermedad lo ha llevado a la tumba.

Felices aquellos que abandonan la tierra dejando un caudal de virtudes ciudadanas y privadas y el ejemplo de una vida entregada al bien de sus semejantes!

Los funerales del señor Díaz Espina se efectuarán privadamente, partiendo el cortejo desde su casa habitación, Matta 319.

VIDA SOCIAL PORTEÑA

EL MINISTRO DEL JAPON EN LA REPUBLICA ARGENTINA.—Ha llegado a este puerto el Enviado Extraordinario y Ministro Plenipotenciario en la República Argentina, Excmo. señor R. Morou, acompañado de su secretario, señor Minoru Isawa.

COMIDA EN HONOR DE DON EUGENIO ESCOBAR CERDA. — En uno de los comedores del Club de Viña del Mar, se efectuó anteanoche una comida que un grupo de amigos ofreció al señor don Eugenio Escobar Cerda, con motivo de su viaje al extranjero.

MATRIMONIO ROJAS SANCHEZ - RODRIGUEZ ALLIENDE—Hoy, a mediodía, será bendecido en la parroquia de Viña del Mar, el matrimonio del señor Juan Esteban Rojas Sánchez con la señorita Raquel Rodríguez Alliende.

Pondrá las bendiciones el R. P. Carlos Monge, de los Sagrados Corazones de este puerto.

Servirán de padrinos por la novia, el señor Aurelio Rodríguez Alfaro y señora Elvira Alliende de Rodríguez; y por el novio, el señor Eliseo Rojas F. y a señorita María Luisa Rojas Sánchez.

En la ceremonia religiosa serán testigos de la novia, los señores Alejandro Marambio, Luis Gutiérrez A. y Tomás Rodríguez Alliende; y del novio, los señores Horacio Rodríguez Echaurren, Eugenio Hübner A. y Eliseo Rojas Sánchez.

En el acto civil serán testigos de la novia, los señores C. .os Rodríguez Alfaro, Manuel Hurtado y Rodolfo Rodríguez Alfaro; y del novio, los señores Basilio Sofía B., Oscar Riesco Echaurren y Enrique Ceardi Ferrer.

LA SEÑORA BLANCA PEREIRA DE ERRAZURIZ.—Ayer se embarcó a bordo del vapor "Orita" con destino a Europa, donde se reunirá con su esposo, la respetable dama señora Blanca Pereira de Errázuriz.

La señora Pereira de Errázuriz, que es esposa del ilustre político don Ladislao Errázuriz, viaja en compañía de su distinguida familia.

Concurrieron a despedirla numerosas familias y algunos caballeros de nuestra sociedad, que la hicieron objeto de una cariñosa y entusiasta manifestación.

DE ECUADOR.—A bordo del "Nápoles", llegó ayer a este puerto la señora Ofelia Gallo de Hübner, esposa de nuestro Encargado de Negocios en Quito, señor Jorge Hübner.

EL SEÑOR LUIS BARCELO LIRA.—Ha partido a Arica el señor Luis Barceló Lira, Intendente...

NACIMIENTOS.—Ha nacido un hijo del señor Ricardo Alvarez y de la señora Julia de Vega.

—Ha venido al mundo una hija del señor Roberto Jirón y de la señora Ernestina Riquelme de Jirón.

FALLECIMIENTO. — Después de larga y penosa enfermedad, ha fallecido en el Pensionado del Hospital del Salvador de este puerto, el señor Humberto ... cino.

Desde hacía bastante tiempo padecía de una gravísima enfermedad, que después de muchos largos meses postrado, le arrebató anteayer su vida en plena juventud.

COMIDA.— El doctor ... Uquillas ofreció anteanoche en su residencia de este puerto una comida en honor del ex-cónsul general del Ecuador en Valparaíso, señor don Julio Tobías ..., que próximamente regresa a su patria.

MANIFESTACION.—Anoche se efectuó en este puerto una manifestación que un numeroso grupo de amigos ofrecía en honor del señor Ruperto Salcedo C., con motivo de su próxima partida a la capital, donde fijará su residencia.

Asistieron a esta fiesta los señores Ruperto Salcedo C., Guillermo Cortés Julio, Fe... Caro Urquieta, Julio C. ..., Juan Hübner, tenientes ... Pedregales y Braulio A..., Sylvio Cariola, Guillermo ... do Martínez, Ricardo Ca..., gelino Mansilla B., R. Co..., Julio Contreras Petit, Jorge maz, Gabriel Valle O., ... Rodríguez, etc.

PARTIDA DE CAZA.—... dirigido a la Hacienda L... del señor Alberto Hurtado ...cha, en donde realizarán una partida de caza, los señores ... Señoret, Julio Dittborn, D... sopatrón, Edmundo Searle, los Boffil, Oscar Garr... otros.

ENFERMOS.—En el Pensionado "Enrique Deformes" ha sido operada la señora Mercedes ...zález de Olivares. Su estado es satisfactorio.

Mme. EVELYNE

Por ausentarme a Europa realizo todos mis

Sombreros Modelos

al bajo precio de

$ 50.-

HUERFANOS 1480

LANA

¿Quiere Ud. Tejer una Chompa o Paletó con nueve pesos?

Visite nuestro precioso surtido en muchos colores, a

$ 36 EL KILO

Vendo desde una madeja en nuestra Fábrica.

LIBERTAD 246

Y AV. PORTALES) (ENTRE HUERFANOS

CLASES DE BAILE

PROFESOR JUAN VALERO

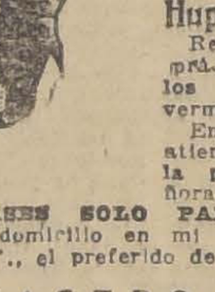

Enseñanza artística y de lujo de los bailes de salón, tal como se baila en Europa y Norte América.

Aprendizaje rápido. Elegancia de estilo. Ultima novedad:

Huppa - Huppa

Reunión social, práctica, privada los Jueves en vermouth.

En la enseñanza atiende, además, la profesora, señora T. Parada.

CLASES SOLO PARTICULARES

A domicilio en mi "Selecto Estudio", el preferido de la sociedad.

CASTRO 706

MARIA TAGLE

DENTISTA

Consultas 9 1|2 a 12 y 2 1|2 a 5 1|2.

ESTADO 15

Señoras

Si usted tiene canas y quiere teñirlas, tenga cuidado con las tinturas.

L'ENEOL, es la mejor, por la buena razón que es la única tintura que aplica el Sr. Louba, y para usted es la mejor garantía

J. LOUBA

SAN ANTONIO 208, ESQUINA DE AGUSTINAS

SEÑORAS, SEÑORITAS Y CABALLEROS

Antes de reemplazar por nueva la ropa que tiene en uso, le rogamos no olvidar que la

TINTORERIA A VAPOR "VICTORIA"

Por poco dinero tendrá flamantes otra vez, si manda cambiar de color o desmanchar sus trajes ricos de seda, lana o algodón; sus ternos de caballeros, de niños, abrigos, sobretodos, blusas, uniformes, etc., garantizando que no pierden sus formas ni su tamaño.

Precios, los más bajos del centro.

SAN ANTONIO 368

A LOS PIES DEL TEATRO VICTORIA

Fundos de Ocasión

$ 785,000 EN SANTIAGO, CASI AL LADO ESTACION INMEDIATA A LA CAPITAL.—375 hectáreas planas y abundantemente regadas, capa arable profunda de rica clase y de grandes rindes en siembras. Bien cerrado, apotrerado. Plantaciones. Casa moderna y buenos edificios. Deuda Hip. $ 270,000. Fundo bien tenido y regiamente situado.

$ 850,000 EN MALLECO.—2,700 hectáreas, 400 de vegas de rica clase, tasadas a $ 1,800 cada una; lomajes excelentes para cereales. Cerros para vacunos y ovejas. Valiosa montaña en explotación. Plantaciones frutales; 30,000 forestales. Magnífica casa con comodidades modernas a un paso Estación y valiosos edificios. Deuda $ 485,000. Precio muy inferior al recién pagado por fundos vecinos.

$ 1.270,000 EN COLCHAGUA.—2,200 hectáreas, 900 bien regadas, del mejor migajón en su gran mayoría. Parte regable. Faldeos y cerros especiales para crianzas. Propiedad muy bien presentada con valiosas plantaciones. Gran casa moderna, parque, teléfono y múltiples edificios. Deuda Caja $ 640,000. Grandes facilidades de pago.

Entre otros, de todos precios, ofrece:

ALFREDO TAGLE RODRIGUEZ

CATEDRAL 1137 — CASILLA 3132

FENOCREOL — MATA LOS GERMENES PURIFICA EL AIRE AHUYENTA LOS INSECTOS QUITA LOS MALOS OLORES — EL MEJOR DESINFECTANTE

HOY BAILE

6. P. M. Y 10 P. M.

CABALLEROS 3 PESOS STAS. GRATIS EN LA SALA DE INVIERNO

ROSELAND

— AHUMADA 56 —

TEJIDOS A MAQUINA

MODELOS EXCLUSIVOS en Trajes Sastres, Paletoes 3|4, Batas casacas, Trajes de niñitas, en la Fábrica:

"LA SANTA LUCIA"

ALAMEDA 451 —:— TELEFONO 3229

Recibimos hechuras sobre medida.

EN SAN DIEGO

a dos cuadras de Delicias, vendo buena propiedad de dos pisos, 800 metros cuadrados de superficie, y compuesta de almacén y casas arrendadas con contratos, que producen $ 19,200 anuales. Deuda a la Caja.

PRECIO: $ 170,000

MIGUEL RIVERA ZAVALA

1049 - AGUSTINAS - 1049 —:— TELEFONO ...

SOMBREROS DE SEÑORA

Ultimos modelos. Paño, fieltro y otros.

Precios bajos.

COMPAÑIA 1580

AHORRARA UD. DINERO

MANDANDO SUS PIELES AL TALLER DE DRECKMANN.

ARTURO PRAT N.o 20

Baile

La sala más favorecida en la actualidad por el público que desea aprender a bailar, es la del famoso profesor práctico M. AGUILAR, GALVEZ 119. Sus notables cursos rápidos son solicitados por el modesto empleado hasta por el más encumbrado aristócrata santiaguino.

THAMAR

El Tea Room preferido por la gente chic.

Hoy, de 6.30 a 9 P. M.

GRAN TE DANSANT

Amenizado por la Orquesta Alex.

NOTA: No se cobra por derecho al baile.

¡¡Maravillosa Oportunidad!!

PARA HACER APROVECHAR A NUESTRA DISTINGUIDA CLIENTELA Y AL

PUBLICO DE SANTIAGO

EN COMBINACION CON LA MAS IMPORTANTE FABRICA FRANCESA

Guantes de Cabritilla

PARA SEÑORAS Y SEÑORITAS, TENEMOS QUE VENDER 10.000 PARES A

QUEMA ROPA

CONSISTENTE DE UN GRAN SURTIDO RECIEN LLEGADO, A SABER:

GUANTES CORTOS negros y colores de moda, el par a..	$ 16.50
GUANTES CORTOS, negros y colores, con filetes, el par a..	$ 18.50
GUANTES CORTOS, NEGROS Y COLORES muy finos, el par a..	$ 20.50
GUANTES MOSQUETEROS, ULTIMOS MODELOS, el par a..	$ 25.00
GUANTES MOSQUETEROS, MUY FINOS, el par a..	$ 27.50
GUANTES MOSQUETEROS, MUY FINOS, EXTRA CALIDAD, el par a..	$ 30.00
GUANTES EN IMITACION GAMUZA, bonitos modelos, el par a..	$ 8.00
GUANTES EN IMITACION GAMUZA, PARA CABALLERO, el par a..	$ 7.50
GUANTES DE LANA INGLESES, PARA CABALLEROS, el par..	$ 10.00
GUANTES DE LANA INGLESES, PARA SEÑORAS, el par a..	$ 10.00
GUANTES DE LANA INGLESES PARA NIÑOS Y NIÑAS, desde, el par a..	$ 4.40

LANAS!! LANAS!! LANAS!!

LANAS "FLEISHER", REALIZAMOS CON FUERTE REBAJA

LANA "INGLESA" DE LA MEJOR CALIDAD. Paquete de 1|4 kilo, a..	$ 16.00
Madeja, a..	$ 1.70
LANA "SPORTMAN" muy bonitos colores. Madejón de 250 Gms., a..	$ 12.00
LANA "NACIONAL", LO MEJOR QUE SE FABRICA, el kilo a..	$ 38.00
Madejón doble, a..	$ 9.00

MEDIAS DE SPORT

DE PURA LANA PARA NIÑOS CHICOS Y GRANDES A PRECIOS MAS CONVENIENTES

CASA BITRAN

PUENTE 586 — SUCURSAL: AHUMADA 268

TEATRO MUNICIPAL

—:— SOCIEDAD BACH —:—

CONCIERTO EXTRAORDINARIO FUERA DE ABONO

—:— MARTES 5 DE MAYO DE 1925, A LAS 6 Y MEDIA P. M. —:—

PROGRAMA

PRIMERA PARTE

J. S. BACH.— Concierto Grandeburgués N.o 4, en sol mayor, para violín solo, dos flautas y orquesta de cuerdas.)
Allegro.
Andante.
Allegro Maestoso (Fuga).
Violín solo: WERNER FISCHER.

SEGUNDA PARTE

Coros a cuatro voces reales por el coro mixto de la Sociedad.
J. P. DA PALESTRINA.— Ave María.
T. L. DE VICTORIA.— O Magnum Mysterium.
ROLAND DE LASSUS.— Christe Dei Soboles.
ANDREA GABRIELI.— Filiae Hierusalem.
GUILLAUME COSTELEY.— Mignonne, Allons voir si la rose...
ROLAND DE LASSUS.— Fuyons tous d'amour le jeu.

TERCERA PARTE

ANTONIO VIVALDI.— Concerto Grosso en La Menor, para violín solo, órgano y orquesta de cuerdas.
Allegro.
Adagio.
Presto.
Violín solo: EMILIO TROMBEN.
DIRECTOR DE COROS.— Domingo Santa Cruz.
DIRECTOR DE ORQUESTA.— Armando Carvajal.

—:— PRECIOS: —:—

PALCOS, $ 50; SILLONES DE ORQUESTA, $ 10; LUNETAS DE PLATEA, $ 8; SILLONES DE BALCON, $ 6; LUNETAS DE BALCON, $ 4; ANFITEATRO, $ 1

EN VENTA EN LA CASA GRIMM Y KERN.— 99, AHUMADA, 99

Mme. HELENE CHARLES

ALAMEDA 590

OFRECE LAS MEJORES TELAS DE HILO PARA MANTELERIA, ROPA DE CAMA, AJUARES DE NOVIA, ROPA INTERIOR. ESPECIALIDAD EN BATISTA DE HILO EN LOS COLORES MAS BUSCADOS EN PARIS.

ESTERILLAS DIBUJADAS Y LANA PARA ALFOMBRAS DE SMYRNA.

Margot Réglat

CATEDRAL 1417

REALIZA LOS ULTIMOS SOMBREROS MODELOS QUE ACABA DE RECIBIR

LA RECEPCION DE AYER EN HONOR DEL PRESIDENTE DE LA REPUBLICA.

El Excmo. señor Alessandri y señora, acompañado de las señoras Vial de Lyon y Morla de Suberca seaux

Ha constituido la más elegante nota social de la presente temporada, la espléndida recepción que la señorita Elvira Santa Cruz Ossa, ofreció ayer en honor del Excmo. señor Alessandri y de su distinguida esposa.

Con este motivo la magnífica residencia de la señorita Santa Cruz Ossa, reunió ayer en sus diferentes salas, a numerosos miembros del Cuerpo Diplomático y destacadas personalidades de nuestro mundo social y político.

Las horas transcurrieron sin sentirse, donde la fina charla y el chascarro de moda, daban al ambiente una nota de animación y alegría.

Las primeras horas de la noche sorprendieron a los invitados, quienes se retiraron gratamente impresionados por las finas atenciones de que fueron objeto.

Entre los asistentes anotamos a los Embajadores de los Estados Unidos y Argentina, los Ministros de Estado, los señores Eliodoro Yáñez, Guillermo Subercaseaux, Carlos Lanas y señora, Joaquín Larraín y señora Inés Echeverría de Larraín, Coronel Grove, Mayor Millán Echeverría y señora, Antonio Maira y señora, Arturo Matte y señora, Salvador Izquierdo y señora, Leonidas Irarrázaval y señora, Carlos Dávila y señora, señora Blanca Figueroa de Riesco, señorá Uka Valdés de Fernández, Fernando Alessandri y señora, Héctor Zañartu y señora, Alberto Mackenna y señoa, Carlos Silva Vildósola y señora, Roberto Barceló y señora, Fernando Valdivieso y señora, Pedro Reyes y señora, Arturo Meza Olva, Conrado Ríos, Joaquín Edwards, Dr. Lucas Sierra, Carlos Vega, Luis Orrego, Alejando Murillo, Eduardo Alessandri, Oscar Sánchez Vickers, Jorge Sutil y señora, Augusto Vicuña y señora, Arturo Matte y señora y muchos otros que no recordamos.

Después de la recepción, se siguió una espléndida comida, a la que asistieron S. E. el Presidente de la República y señora de Alessandri, Eliodoro Yáñez Embajador de Estados Unidos, Excmo. señor Collier, Joaquín Larraín y señora Inés Echeverría de Larraín, Eduardo Lyon y señora Oriana Vial de Lyon e hija, Arturo Matte Larraín y señora Ester Alessandri de Matte, Coronel Grove, Mayor Millán, Fernando Valdivieso y señora Carolina Huidobro de Valdivieso, Julio Bustamante, señora Uka Valdés de Fernández, Fernando Alessandri y señora Olga Lyon de Alessandri, Alejandro Murillo, Eduardo Balmaceda, Oscar Sánchez Vickers, Dr. Lea-Plaza, Alfonso Balmaceda Valdés y Jorge Alessandri.

Canosos

Pueden hacer desaparecer las canas con Específico Benguria, no es tintura, deja el pelo suave y brilloso.

MONEDA 875

N|O.

NAPHTO — CARBOL

Establecimientos QUIMICOS GASTON HAMEL

M. VILOFF O.

DENTISTA DE LA UNION DE EMPLEADOS DE CHILE

GALVEZ N.º 133

"LA MUTUAL DE LA ARMADA Y EJERCITO"

INSTITUCION QUE AMPARA EL HOGAR DE SUS ASOCIADOS PARA SOCORRERLO, SIN DEMORA, EN EL MOMENTO OPORTUNO

El seguro de vida como base de la protección mutua de los socios en beneficio de sus familias.

UNA POLIZA DE VIDA REPRESENTA EL CAPITAL QUE, EN CASO DE SINIESTRO, RECIBIRA LA PERSONA BENEFICIADA

El seguro de vida más barato y garantido que se obtiene pagando una cuota mensual muy módica

PUEDEN SER SOCIOS TODOS LOS CHILENOS INSCRITOS EN LOS REGISTROS MILITARES O NAVALES

OFICINAS:

VALPARAISO, CONDELL 345. CASILLA 21 V.

SANTIAGO, Rascacielo de "La Mutual de la Armada", calles de La Bolsa y Nueva York. Casilla 471

MIGUEL RIVERA ZAVALA

1049 — AGUSTINAS — 1049 —:— TELEFONO 1222

Se encarga de: COMPRA-VENTA, ARRIENDO y Administración de PROPIEDADES Urbanas y Rurales, SEGUROS y Comisiones en general.

Con la NUEVA TARIFA REDUCIDA, de 7 1|2 centavos oro por kwh. un

Radiador Eléctrico de 500 watts

como son los que generalmente se venden en el comercio consume sólo 3 3|4 centavos oro por hora.

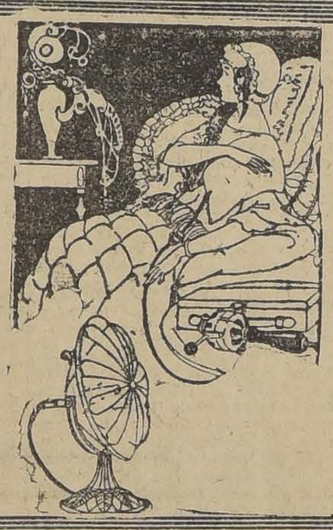

PARA INVIERNO LE SERVIRA

a usted la ropa usada en Verano, cambiándole el color o simplemente desmanchándola en nuestros talleres.

No pierden sus formas y no encojen con este trabajo los ternos de caballeros, los trajes ricos de seda, lana y algodón, los abrigos, blusas, uniformes, etc.

PRECIOS BAJOS

TINTORERIA "EL ARTE"

AGUSTINAS 851, FRENTE AL TEMPLO SAN AGUSTIN.

—DELICIAS 2192 (PORTAL)

Hermosilla y Quintana

(EX-EMPLEADOS DE LA CASA CLARK Y TISKA)

(SECCION SANITARIA)

Instaladores de Alcantarillado, Agua y Gas, Calefacción, Hojalatería, Techos y Claraboyas.

Especialistas en arreglos de Califonts. Se hacen y arreglan serpentines de toda clase de Calentadores.

Contamos con un personal de operarios de reconocida competencia, adquirida en largos años de trabajo, en las Casas del centro.

POR NO TENER GASTOS ONEROSOS DE ORGANIZACION, LOS PRECIOS SON FUERA DE TODA COMPETENCIA.

PIDA PRESUPUESTOS GRATIS

TELEFONO INGLES 331 (PARQUE)

—:— CALLE CASTRO N.o 600 —:—

COMPRO HASTA $ 300,000

Para satisfacer orden exclusiva, PROPIEDAD DE HABITACION Y RENTA, de construcción moderna y elegante. Radio: Plaza Italia-Brasil, Delicias- Santo Domingo. PAGO AL CONTADO. Garantizo negocio rapido

1153 — HUERFANOS — 1153

JOSE LUIS SILVA.

ENFERMOS. — Ha sido operada de apendicitis, en el pensionado de San Vicente, la señorita Olga Gallardo Bello.

—Guarda cama la señorita Ines Walker B.

—Delicada de salud se encuentra la señora Julia Varela de Solar.

—Se encuentra gravemente enfermo don Carlos Briones Luco, ex-Diputado por Tarapacá.

RESIDENCIAS. — Don Ricardo Villarreal M., señora Blanca Rojas de Villarreal y familia han fijado su residencia en la calle Castro 735.

—La familia Marín Alvear ha fijado su residencia en calle Compañía número 2876 A.

—Ha fijado su residencia en Domeyko 2438, la señora doña Matilde Lemus de Condell e hija.

—Don Gustavo Cousiño F. ha cambiado su residencia de Merced 298 a Agustinas 1468.

A BUENOS AIRES. — Por la combinación del Martes próximo se dirige a Buenos Aires, comisionada por la casa Gath y Chaves, la señora Jefa de sección de esta casa, MadameJeane Bar.

Con motivo de su viaje fué festejada ayer por las señoras Berta Riego, Jenny Klassen y Herminia Rodríguez.

VIAJEROS. — Procedentes de Villa Prat se encuentran en esta el mayor señor Julio Cerda A. y su esposa señora Isabel María de Cerda.

—De Varlenar ha llegado anoche el agente del Banco de Chile en aquella ciudad, don J. Díaz Marín A.

—A Concepción, donde fijará su residencia, se ha dirigido la señora Melania Jiménez de Contreras en compañía de sus hijas Julia y María Luisa.

COLONIE FRANCAISE. — Le Ministre de France a l'honneur d'inviter les Membres de la Colonie francaise a assister a la Reunion Générale de la Colonie qui aura lieu au Cercle Francaise, calle Ahumada 350, le Lundi 4 Juil. a 18 h.30. en vue de la constitution du Comité des Fêtes du 14 Juillet.

EN HONOR DE NUESTRO ENCARGADO DE NEGOCIOS EN COLOMBIA.

Asistentes a la comida que el Encargado de Negocios de Colombia, señor Pedro Ignacio Reyes y señora Delia Matte de Reyes, ofrecieron anoche en los elegantes salones del Club de Señoras, en honor de nuestro Encargado de Negocios en Colombia, señor Felipe Aninat

VENTAJAS EXTRAORDINARIAS

Cretonas

GRAN VARIEDAD DE GALONES Y ADORNOS PARA MUEBLES

CRETONAS, 80 centímetros de ancho, el metro, desde ... $	3.75
CRETONAS, 130 centímetros de ancho, doble faz, el metro ... $	11.90
GASA MADRAS, para visillos, el metro, desde ... $	4.50
GASA DOBLE ANCHO, en colores de novedad, el metro ... $	6.50
GASA MADRAS, 130 centímetros de ancho, para cortinas, el metro ... $	4.95
COJINES hechos de cretonas finas, cada uno ... $	6.50
CARPETAS de cretona, ocasión, cada una ... $	6.90
CARPETAS de arpillera, en todos colores, deshilados a mano, cada una ... $	19.50

ACABA DE LEGAR UN INMENSO Y ESCOGIDO SURTIDO DE ARPILLERAS EN TODOS COLORES.

CARTERAS

FINAS, ULTIMAS NOVEDADES Y CREACIONES DE GRAN MODA, A PRECIOS REBAJADOS

LANAS INGLESAS

PARA TEJER, EN TODOS COLORES

SECCION MEDIAS

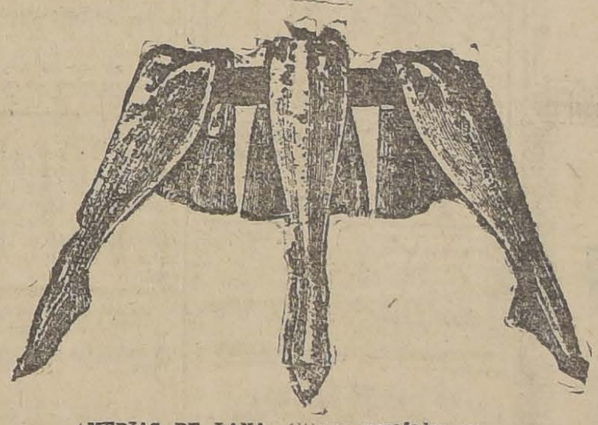

MEDIAS DE LANA, últimas novedades en colores y dibujos nuevos. Artículo de gran moda. Par ... $	29.50
MEDIAS DE HILO FINO, con flecha calada. Valían $ 8.50; ahora, para ... $	5.90
MEDIAS DE MEDIO HILO, rica clase y muy durables, marca "Dardo", el par ... $	3.75
MEDIAS DE HILO, bien reforzado, calidad extra, con y sin flecha, el par ... $	6.90
MEDIAS DE HILO ESCOCIA, calidad insuperable y bien reforzado, en todos colores. Valían $ 9.90 el par; ahora ... $	8.25
MEDIAS DE ALGODON, calidad extra, con flecha calada, en todos colores, par ... $	4.50
MEDIAS DE RICA SEDA, en colores de moda. Valían $ 6.25; ahora, par ... $	4.90

MEDIAS

DE SEDA PINA, MARCA "DARDO", calidad insuperable y de mucha duración, en 20 colores de moda, gran ocasión, el par ... $	6.90
MEDIAS ENTERAS DE RICA SEDA, en todos colores. Valían $ 10.90; ahora ... $	8.90
MEDIAS DE SEDA FRANCESAS, con flecha calada, rica calidad, en todos colores, el par ... $	27.50
MEDIAS DE SEDA MARCA "KAYSER", artículo renombrado en el mundo entero por su durabilidad, el par ... $	27.00

GUANTES "PERRIN"

GUANTES MOSQUETEROS, de gran fantasía, últimas novedades, en todos colores, gran ocasión, el par ... $	29.50
GUANTES DE FINA CABRITILLA, de la Fábrica "Perrin". Precio excepcional, el par ... $	16.90
GUANTES IMITACION GAMUZA, forrados, en todos colores. Ocasión, el par ... $	5.90
GUANTES IMITACION GAMUZA, modelo Mosquetero. El par, $ 11.90 y ... $	10.90
GUANTES DE LANA TEJIDA, para niños, en todos tamaños, el par, desde ... $	5.90

SOBRECAMAS

RICO RASO DE SEDA

TAMAÑO 1½ PLAZA, EN TODOS COLORES, PRECIO DE GRAN OCASION

$ 95.00

Sobrecamas

DE CRETONA DE HILO Y DE SATIN, bien rellenas, inmensa variedad de coloridos y dibujos nuevos, tamaño una y media plaza. Ocasión, desde ... $	34.90

Frazadas

DE PURA LANA, en blanco y colores, de todos tamaños, desde ... $	56.00
JUEGOS BORDADOS para cama, lindos dibujos, el juego ... $	120.00

Sábanas

SABANAS DE RICA CREA, muy durables, tamaño 15 x 250. Ocasión, cada una.. $	14.90
SABANAS DE CREA ESPECIAL, rica calidad, 150 x 250 ... $	17.90
SABANAS DE CREA CALIDAD SUPERIOR, 180 x 250 ... $	19.90
SABANAS DE RICA CREA ½ HILO, calidad insuperable, 180 por 250, cada una ... $	26.50
SABANAS DE CREA SUPERIOR DE ½ HILO, fileteadas a mano, tamaño 180 x 265. Ocasión, cada una ... $	39.50
SABANAS DE CREA ESPECIAL, deshilados a mano, lindos dibujos, tamaño 180x265, cada una ... $	49.50
TOALLAS FELPUDAS, calidad insuperable, tamaño grande, cada una ... $	6.90

Moletón de lana

DE LOS PIRINEOS, artículo de mucho abrigo, en todos colores, 130 centímetros de ancho, el metro ... $	29.50

GAMUZA FRANCESA de Pura LANA

CALIDAD INSUPERABLE, 130 centímetros de ancho, en colores de moda. Ocasión, el metro

$ 22.50

Los Almacenes Ingleses

STRUTHERS & Mc ROSTIE - ESTADO esquina HUERFANOS - Casilla 956

EN LA DIPLOMACIA.—En breve llegará a esta capital el nuevo Ministro de México ante nuestro Gobierno, señor Eduardo Hay.

EL APERITIF CONCERT.—En el aperitif concert de Gath y Chaves notamos las siguientes familias:

...rrego Barros, Risopatrón Lira, Grez Larrazábal, González de Sanz, Barros Espínola, Undurraga Fernández, Ureta Roza, Balmaceda Lazcano, Barceló Pinto, Del Río Aldunate, Lyon Subercaseaux, Ureta Valdés, Reyes Langlois, Bunster Balmaceda, Sánchez Muñoz, ...a Vial, Amunátegui Lecaros, ...neaux Puelma, Herrera de Bernstein, Claro Velasco, Vergara Blanco, Vial Vial, Vial Vergara, Orrego Vicuña, Larraín Del Campo, Barceló Lira, Pereira Montes, Latham Urzúa, Fernández Leros, Barrios Robinson, Rourke Puga, Cuadros Cerda, Amenábar Pinto, Amunátegui Jordán, Suárez Orrego, Bascuñán Antúnez, Astaburuaga Ariztía, Acuña Herreros, López Edwards Cerrea de Valdés, Correa Larraín, Irarrázaval Correa, Pinilla Gutiérrez, Valdés Morandé, Alcalde Barros, Aránguiz de Vicuña, Herrera Lira, G. Huidobro de Valdivieso, Valdivieso Barros, Sánchez Dávila, Prieto Concha, Scroggie Vergara, Vicuña Ossa, Manjón de Mackenna, Figueroa Sánchez, Knudsen Larraín, Yáñez de Yáñez, Yáñez Bianchi, Irarrázaval Rojas, Lamarca Bello, Mackenna de Edwards, ...fuentes Torres, Ruisinol Valdés, Vega Macher, de la Cruz, Pacheco Díaz, Valdés Vial, Zañartu Iñiguez, Velasco de Moreno, Palma de Montt, Morandé Vicuña, Morandé Dávila, Valdivieso Cifuentes, Puelma Bunster, Paul de Viale Rigo.

A la Ville de Nice

— HUERFANOS 946 —

Acabamos de recibir un nuevo surtido en adornos para vestidos.
Flores para boutonniere
Aros, prendedores, collares, carteras
Vaporizadores, perfumería, echarpes
Pañuelos fantasía en seda e hilo
Cinturones, esclavinas, etc.
Todos artículos de última moda y del gusto más refinado.
Nuestro surtido en abrigos, capas, echarpes de piel es el más extenso y de buen gusto que se presenta en Santiago.
NUESTROS PRECIOS NO ADMITEN COMPETENCIA
No olvide de hacer una vista a

"A LA VILLE DE NICE"

HUERFANOS 946

COMIDA.— Don Arturo Meza Olva ofrecerá esta noche, en la Terraza Armenonville, una comida a don Luis María Alvarez.

Generos para Muebles

EL STOCK MAS SELECTO Y COMPLETO

A PRECIOS BAJISIMOS

HALLARA USTED EN LA

CASA GONTAULT

SANTIAGO	VALPARAISO
Gálvez 102, esquina Alonso Ovalle	Salvador Donoso N.° 337

3—M.

PIELES FINAS

Hermosos modelos y de última novedad en capas, echarpes, zorros, abrigos largos y de 3|4, en petit-gris lustre, astrakán, topo legítimo, nutria hudson y de Australia, tourtorelle, chevret, etc., a precios más bajos que en cualquier otra peletería.

SE DAN FACILIDADES EN EL PAGO.

Hay un surtido completo en cueros para adornos.

CATEDRAL 1484, casi esquina San Martín.

GRANDIOSA LIQUIDACION

POR TRES DIAS SOLAMENTE

LUNES, MARTES Y MIERCOLES

Ofrecemos todas las Novedades de Invierno a precios nunca vistos

Otomán de seda, Crepe Pekín, Otomán escocés, Crepe Satán, Otomán bordado, Fulgurante en todos los colores, Felpa Nutria, Piel de oso, Astrakán, Piel de Camello, Felpa labrada, Piel de Tigre, Paño Sedán, Escocés para abrigos en más de cincuenta colores y dibujos, Pilotinas, Paño Amazón, Pilotina Pekín, Terciopelo pana escocés, Terciopelo Chiffons Jacquard, Terciopelo Peluche.

Medias, marca Kaiser y Onix, Guantes Perrin y Buscarlet, Hebilla, Maletines, Galones Cintas, Marabú, Botones muy nuevos.

Y una infinidad de géneros y adornos de la última creación parisiense.

Pase a comprarnos lo BONITO y MODERNO e irá siempre muy CHIC

GALERIA DE NOVEDADES

21 DE MAYO 511 —— MONJITAS 879

Señorita Rebeca Grove R. V., cuyo matrimonio con el señor don Wilfried Geisse, se efectuará hoy en la Capilla de la Preciosa Sangre, a las 11 1|2 A. M.

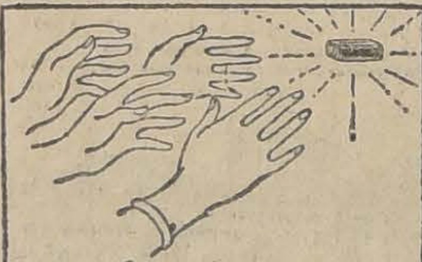

Manos femeninas, suaves y delicadas, piden el supremo Jabón de Tocador

Dermal

DE EUROPA.—En breve llegará de regreso de Europa la señorita Teresa Valencia Courbis.

MATINEE.—La señorita María Briones Valenzuela ofreció el Viernes último una matinée a sus relaciones.

MUSICA NACIONAL. — Gath y Chaves, en su deseo constante de dar a sus audiciones musicales la mayor amenidad, de manera de hacer gratos y atrayentes sus programas, dedica periódicamente a los compositores nacionales un día en especial.

Siguiendo esta norma, corresponde a la audición de mañana el desarrollo de los números que damos a continuación, todos ellos pertenecientes a nuestros más destacados compositores.

Primera parte

1 Soro, Danza d'Amore.
2 Farr, Tristeza.
3 H. Allende, Minuetto de la sonata en Re.
4 Leng, Erinnerung (Recuerdo).
5 Rengifo, A Ninette (Vals).
6 Rossel, Dos Tonadas Chilenas.

Segunda parte

1 Bisquertt, a) Mélancolie d'amour, b) Berceuse, c) Preludio N.o 4.
2 E. Soro, a) Gavotta, b) Nocturno en si mayor.
3 H. Allende, Tonada N.o 3.
4 M. Luisa Sepúlveda, ¿Me dirás? (Romanza en La mayor)
5 Duncker, Payasos tristes, (intermezzo característico)

Regia Propiedad Central

EN LA MEJOR SITUACION DE ALAMEDA

Tenemos orden exclusiva de vender LUJOSA PROPIEDAD MODERNA, recien terminada. Construcción sólida de Primer orden. La propiedad está compuesta de altos y bajos independientes. Esta propiedad reune toda clase de comodidades, lujo y confort. Una gruesa deuda Caja Hipotecaria.

PRECIO: $ 700,000

1237 - Huérfanos - 1237

EDUARDO PRADO B. Y CIA

Consejos de la Comtesse Ivon

DEBE SUPRIMIRSE LA TOS.—

Es muy penoso oír toser, sobre todo cuando se trata de niños o ancianos, uno se siente inclinado a pensar en el cementerio, por eso debe combatirse con toda energía desde el primer momento, para prevenir su arraigo y las complicaciones inevitables que son su consecuencia. La Guayacolina, del Laboratorio Chile ha demostrado que es el medicamento específico más eficaz para prevenir y combatir la tos y por eso el cuerpo médico lo indica de preferencia. Debe tenerse siempre un frasco a la mano.

LA MUSICA ES MORALIZADORA.—

Un antiguo aforismo dice: "La música dulcifica las costumbres". En efecto, nada puede reemplazar su benéfica acción sobre la humanidad y sugestionada por ella. En el hogar es el mejor medio para crear un ambiente seductor el único capaz de producir el acercamiento de los deudos y amigos que siempre prefieren las reuniones sociales con buena música a las falsas alegrías de los clubs y vida callejera.

Fomentando el gusto por la música puede subsanarse este inconveniente adquiriendo un **autopiano Manualo** y un buen repertorio de rollos, importados por la **Casa Grimm y Kern, Ahumada 99, esquina de Moneda.** Recomendamos a nuestros lectores visitar sus amplios salones y comprar estos autopianos con todos los conocidos y con seguridad que declararán: ¡No hay mejores!

LA FELICIDAD DE LA MUJER

consiste principalmente en diferenciarse de las demás, por alguna característica.

Esto es fácil conseguirlo hoy, usando la muy conocida

LECHE DE ALMENDRAS "BERTINI"

que comunica al rostro de las personas que la emplean un sin igual distintivo de Belleza.

EN LAS BOTICAS Y PERFUMERIAS

Dr. C. VALENCIA C.

DENTISTA

Operaciones indoloras, procedimiento Prof. Dr. CARREA (Fac. de Buenos Aires).

Especialidad: Dentaduras, Coronas y Puentes.

TEATINOS N.° 50

DEBEN CUIDARSE LOS OJOS.—

Muchas personas sufren de irritaciones a la vista u otras afecciones, debido muchas veces a la luz demasiado fuerte. Conviene consultar a un especialista como el que dirige el **Instituto Optico de Rotter, Ahumada 264,** para obtener un inmediato alivio, evitando así oportunamente mayores males.

EL CUTIS IDEAL.—

La mujer cuida siempre la belleza de su cutis, como el principal encanto y atractivo femenino y tiene toda la razón porque un cutis terso, aterciopelado, sin arrugas o manchas es el ideal soñado y sólo se obtiene usando la **crema, leche, rojo y polvos Hamamelis del Dr. Davis,** que vende su único importador, **San Antonio 69. Sus resultados son tan eficaces** e inmediatos, que cada persona que los ha ensayado, queda maravillada con la transformación obtenida.

CONTRA EL ABURRIMIENTO.—

Los ingleses tienen el spleen y en Chile el aburrimiento, que es su equivalente, producido cuando no hay algún trabajo que cautive nuestra atención o en las horas negras de las preocupaciones. En ambos casos el gran antídoto es la lectura de libros interesantes, como los innumerables que nos ofrece la **Librería Nascimento, Ahumada 125.** Por ahora recomendamos especialmente dos: **Sol de Amor, de Armando Mook,** del mayor agrado e interés, aunque debemos prevenir que no es apropiado para jovencitas. El otro libro es de **Marcelle Auclaire,** se titula **Novela del Amor Doliente,** es un poema encantador, que se leerá con singular deleite.

OTROS SOMBREROS.—

La moda impone sus caprichos y en esta estación ha denotado dictatorialmente sobre los sombreros fijando el estilo, forma y materiales con que deben ser confeccionados y adornados.

Los últimos modelos de París, procedentes de las más afamadas casas, los acaba de recibir **Mme. Delmond** y los exhibe en sus salones de Exposición en **Claras 215, esquina de Agustinas.** Seguramente causarán furor sobre todo los de fieltro de colores, última expresión de la moda. A pesar de su novedad los precios serán excepcionalmente bajos y de oportunidad, debido a lo avanzado de la estación, circunstancia que hará arrebatarse este último surtido que pone a disposición de su clientela elegante.

EL CORSE.—

Una persona que debe presentarse elegante y correctamente vestida, no puede conseguirlo sino con corsé confeccionado especialmente para su talle. El mejor corsé hecho, le dará una silueta defectuosa. A las que deseen distinguirse, les recomendamos **La Corsetería Francesa, Moneda 819,** porque sus cómodos corsés son los únicos que pueden satisfacer un gusto delicado.

LA ARISTOCRACIA CHILENA JUZGADA EN EL EXTRANJERO

POR LAS COMPRAS QUE HACE EN LA PELETERIA WASHINGTON

Las últimas noticias llegadas del extranjero confirman lo que en repetidas ocasiones hemos dicho en el sentido de que la aristocracia chilena merece un comentario especial desde el momento en que las damas compran las magníficas pieles en la Peletería Washington, ubicada, como se sabe, en la calle Moneda N.o 873.

Es efectivo, y esto nadie puede negarlo, que una señora, por muy lujosa que ande, no podrá verse nunca chic si en su cuerpo no lleva por lo menos una piel de Zibellyne, Skung, Marta, Nutria, Topo, Kolinski, Visson o Petit Gris.

Una niña, especialmente aquellas que se inician en la sociedad, por muy hermosa que sea, no se presentará completamente elegante, si en su esbelto y frágil cuerpecito no ostenta una de las lindísimas pieles que trae de Europa la muy bien surtida Pelteria Washington.

LO QUE DICE UN EXPERTO

Leyendo algunos diarios españoles, nos encontramos con un artículo del prestigioso escritor español, señor Pedro Doval, quien refiriéndose a la aristocracia chilena, ha dicho:

"Las damas de la América del Sur, especialmente las chilenas, son elegantes por naturaleza; pero un complemento indispensable para su correcta presentación, es la compra que hacen de las ricas y bonitas pieles de la Peletería Washington, que, como todo el mundo sabe, se encuentra en Santiago, calle Moneda 873."

HECHOS Y NO PALABRAS

Para probar todo esto, no hay más que pasar por la calle Moneda entre San Antonio y Estado. Allí se puede ver una vidriera artísticamente adornada con un enjambre de bellísimos echarpes, abrigos, paletoes, carpetas de felpa y seda, sin que por esto deje de notarse la existencia de embriagadoras esencias, lociones, jabones, polvos, brillantina, etc.

UN AVISO A LA SOCIEDAD CHILENA

Para que no decaiga el entusiasmo que hay en el extranjero por la elegancia de nuestras damas, debemos advertir que la señora que entre a la Peletería Washington, Moneda 873, no puede salir sin comprar algo.

Es que la mercadería es legítima, bien confeccionada y a precios que irritan por sus enormes facilidades de pago.

COLOSALES TRASFORMACIONES

No se crea que solamente se confeccionan y se importan hermosas pieles. Las refacciones que se hacen no pueden ser mejores.

Una piel, por vieja que sea, le de esta tienda como nueva. Hemos visto casos en que se ha asegurado que una capa trasformada fué considerada como recién llegada de París.

Vale, entonces, la pena recomendar la Peletería Washington como una tienda de primer orden y cuyos propietarios están dispuestos a servir rápida y cumplidamente a la aristocrática sociedad chilena.

TENGO ORDEN DE COMPRAR LAS SIGUIENTES PROPIEDADES

Todos estos pedidos son urgentes, y para clientes de primera clase, en la actualidad obran en mi poder, Bonos y dinero que he recibido en garantía, para mayor efectividad del negocio, tengo en mi poder mas o menos $ 500,000 en Bonos y dinero para compras inmediatas, siempre que las propiedades que indico reunan las condiciones que solicito.

PROPIEDAD DE HABITACION Y RENTA.— Radio Delicias de Plaza Italia a Brasil, de Alameda a Las Rosas, hasta por precio de $ 160,000, pagaderos al contado.

PROPIEDAD DE HABITACION Y RENTA, RESIDENCIA DE LUJO.— Casa con entrada para auto, con garage, edificio de construcción de cemento armado, de lujo y confort, mínimum 8 dormitorios, en los mismos radios que indica el primer aviso. PRECIO HASTA $ 600,000.

FUNDO, EN VENTA O ARRIENDO.— 200 cuadras regadas, ...na, Santiago a Melipilla, para arriendo paga hasta $ 60,000 anuales; y para compra hasta $ 700,000, pago al contado.

MIGUEL FUENZALIDA B

1061 — MONEDA — 1061

SIEMPRE ADELANTE.—

El comercio se hace ahora a fuerza de réclame, pero no es el más pregonado el mejor producto, pues sólo la buena calidad es la que triunfa en definitiva; por ejemplo el **Jabón Boraxol del Laboratorio** es el más aceptado y el preferido por todas las personas de cutis fino y delicado y por las que lo tienen dañado por otros jabones o preparaciones de toilettes novicias. Recomendamos ensayarlo una vez en la seguridad que lo adoptarán definitivamente.

EL MEJOR TONICO PARA EL ORGANISMO.—

Las personas débiles, y anémicas convalescientes, necesitan un poderoso reconstituyente cual es el **Cerebrol** que estimula las funciones del corazón y del cerebro, regulariza la digestión, desarrolla el apetito, reconstituye los tejidos y los huesos, da vigor, alegría y actividad y puede ser tomado por las personas más delicadas y los niños. Se vende en las Droguerías y buenas boticas.

CASA DE MODAS.—

Nuestro mundo femenino tiene fama de ser el más exigente de América, pues gusta y sabe vestir elegante, con el chic de las parisiense. Todos los viajeros han reparado en esto y no han podido ocultar su admiración así como lo hacen por su hermosura que tanto alaban. Así se explica el considerable desarrollo que toman los negocios relacionados con los artículos de moda, a los cuales su clientela les da fama y prestigio, cuando saben satisfacerla cumplidamente en sus exigencias de buen gusto, esto es lo que le ocurre a la **Galería de Novedades,** calle Monjitas 879 y Veintiuno de Mayo, la que se está convirtiendo en el rendez-vous de todas nuestras elegantes, pues siempre encontrarán en ella las últimas novedades en toda clase de telas: como terciopelo chiffon inglés, caracul, astrakan, gabardinas, tercianelas de lana, duvetine gamuza, crespones de seda y de lana. Además de los mejores adornos y demás accesorios de la toilette femenina, todavía con la ventaja de sus menores precios.

¡POR FIN LLOVIO!—

¡Ya era tiempo! Todo el mundo deseaba una buena lluvia para el bien de los campos, de la agricultura, como para limpiar la atmósfera y evitar el desarrollo de epidemias. Esta primera lluvia es la precursora de las muchas que tendremos en este invierno. Las personas previsoras se han presentado correctamente con sus capas con buenos impermeables, protegiéndose así de las molestias que comprometen la salud y la ropa. Entre todas recomendamos la **Fábrica de Impermeables, Moneda 844,** como la mejor para la confección de impermeables para señoras, señoritas y caballeros y niños. Sus telas son de primera clase y de última moda, su confección irreprochable y de buen gusto, satisfaciendo todas las exigencias de las personas elegantes. Sus precios son los más bajos de Santiago.

COMTESSE IVON.

¡OJO! SEÑORAS

ruégase antes de comprar pasen a ver abrigos Kolinsky, ...go, recién llegado de Europa, ...len $ 10,000, regalo, $ 3,000

Av. DEL SALVADOR 10...

PIELES.......... PIELES

HECHURAS, ARREGLOS, TRANSFORMACIONES donde DRECKMANN

ARTURO PRAT N.o 20

A los Propietarios

Que les afecte la Ley de Habitaciones, les ruego dirigirse para el arreglo de sus propiedades a

G. E. CAMUS, Arquitecto

LIBERTAD 143

Terraza Armenonville

HOY — DINNER - DANZANT, de 9 a 11 P. M.

SERVICIO DE TE, DE 4 A 6. — BAILE, DE 6.30 A 8.30

TELEFONO 4764

MATINEE A LAS 3 P. M.

Ultima exhibición del colosal suceso del año,

PARAMOUNT,

SANGRE y ARENA

Por RODOLFO VALENTINO

SPLENDID - HOY

DIRECCION MAX GLUCKSMANN —:— EL CINE DE MODA

5 y 9.30:

BETTY COMPSON

— EN —

"LA CONDESITA GRAZIELA"

6.30 y 10.30

Funciones de gran moda. Ideal estreno romántico y de gran lujo, especial "POUR JEUNES FILLES":

S.M. LA REINA

poema pasional desarrollado en París y en la fastuosa corte de un reino europeo.

Creación suprema de la encantadora y elegante favorita:

Ethel Clayton

Las trágicas leyendas de amor de los castillos feudales ingleses | Los gallardos Trovadores y las bellas Castellanas | El maravilloso ALCAZAR DE LAS ESMERALDAS | Las suntuosas bodas de los nobles ingleses en el siglo XVI

Todo ello admirará Ud. en la producción millonaria de la PARAMOUNT:

La Representación Nupcial

POR LA LINDA FAVORITA

Marion Davies

MARTES DE MODA

SPLENDID

La Compañía Arata en el Victoria

En la próxima semana se abrirá nuevamente la sala del Victoria, con el debut de la Compañía Argentina de Comedias y Sainetes, Arata. La Empresa Ansaldo nos anuncia el debut par el Viernes 8 y estamos seguros que esta compañía desde un principio sabrá captarse las simpatías de nuestro público, ya que por el éxito con que nos la anuncian desde Buenos Aires y las figuras que componen su elenco es de esperar que su temporada será un verdadero acontecimiento para Santiago.

Oportunamente daremos más datos referentes a esta Compañía.

Heraclio Sena, recitador uruguayo, nos visitará

En breve nos visitará el recitador uruguayo señor Heraclio Sena, de quien dice lo siguiente un diario de Montevideo:

"El Consejo Nacional de Administración acaba de resolver en sentido favorable una proposición del Ministro de Instrucción Pública, tendiente a la realización de una gira de recitales poéticos por los Liceos Departamentales del litoral e interior, a cargo del excelente artista, compatriota Heraclio Sena.

La actuación de Heraclio Sena como recitador es bien conocida de todos para que nos explayemos sobre ella. Le bastó un pequeño número de audiciones poéticas para poner en evidencia sus apreciables condiciones del artista del recitado. La crítica expidió su juicio favorable, el público, supremo juez, lo aplaudió sin reservas.

Hoy, la acción oficial, reconociendo las aptitudes de Sena, le encomienda una simpática misión cultural de verdadera importancia y trascendencia. Dentro de unos días Sena partirá para el interior de la República, y llevará a los jóvenes discípulos de los Liceos la palabra armoniosa de los grandes poetas.

Es converdadero placer que destacamos este nuevo triunfo de Sena y aplaudimos a la vez la bien inspirada resolución del Consejo Nacional".

TEATRO DE LA COMEDIA

Ultimas funciones de la Compañía Velasco, en Santiago. — Hoy habrá tres funciones. — Mañana se celebra el homenaje a Velasco con un programa extraordinario.

Con las dos funciones del Martes próximo se despedirá del público de Santiago la compañía Velasco, cuyas dos temporadas entre nosotros se han desarrollado con un éxito artístico de primer orden y muy merecido. Velasco y los suyos deberán embarcar con rumbo a Lima el Jueves próximo, atendiendo a un ventajoso contrato. En la capital del Rimac esta compañía montará varias revistas nuevas, entre otras la titulada La Feria de las Hermosas, que ha renovado totalmente su autor, señor Francisco Padilla, para que sea presentada en tres actos y con el brillo incomparable que acostumbra el notable metteur.

—Hoy se efectuará la última matinée con la hermosa revista La Tierra de Carmen, obra que viene compartiendo el éxito del cartel junto con la zarzuela La Bejarana, que se pondrá en escena en la vermouth. La nocturna se hará con la última representación de La Tierra de Carmen. Como se sabe, en estas obras tienen una participación interesantísima y plausible María Caballé, Pilar Martí, el tenor Elías y las demás primeras figuras de la compañía secundadas por las segundas tiples, bailarinas.

—Mañana no habrá función vespertina para preparar el interesantísimo programa de la función que dedicará la empresa al director Eulogio Velasco y que se desarrollará en la nocturna. Este homenaje al incomparable metteur ha de congregar en la sala de La Comedia una concurrencia extraordinaria y distinguida, ya que el público ha sabido comprender cabalmente la labor inteligente y fructífera de Velasco en la presentación deslumbrante de sus hermosos espectáculos. Velasco ha de escuchar en la noche de mañana los más sonoros aplausos y las más merecidas ovaciones. Se las tiene muy bien ganadas.

El programa es de verdadera atracción, pues se llevará a escena la preciosa revista Las Maravillosas y se repondrá la zarzuela La Verbena de la Paloma, la más admirable producción del género chico español. En la interpretación actuará toda la compañía y el coro de los mantones será interpretado por primeras tiples y demás partes del conjunto, como un homenaje al festejado.

Coco se ve, se trata de una velada atrayente, tanto por los fines que la motivan como por lo selecto del programa.

Cavallini da hoy dos funciones en el Santiago

Una acogida de lo más entusiasta dispensó nuestro público al artista multiforme Cavallini, que reaparecía en las dos funciones de ayer en el Santiago. Cavallini logró dejar un recuerdo muy grato con su trabajo inteligente y novedoso por lo que se explica que haya favorecido su rentrée una concurrencia crecida.

Hoy habrá vermouth y nocturna con programas completamente distinto, dando preferencia a los actos de transformismo, en los que el artista además de su habilidad y ligereza luce sus condiciones especiales para imitar cantantes líricos masculinos y femeninos.

Los precios de las localidades son populares y las entradas están a la venta desde las diez de la mañana en el Santiago.

La Compañía de Operetas Renée Oro; su próximo debut

Organizar en la actualidad una compañía de operetas en Santiago, es una verdadera obra de romanos. Son escasos los buenos elementos que se atreven a cruzar la cordillera para ganar aquí unos cuantos pesos de poco valor... Por ello el esfuerzo de Renee Oro para prestar su apoyo a la compañía de operetas que se estrenará a fines de la semana que se inicia mañana, tiene un alto mérito que es necesario reconocer. Desde luego, la señorita Oro ha aceptado el contrato con la Empresa Salvati-Farren, del teatro Principal, sobre la base de presentar a nuestra sociedad un espectáculo de valía, modesto pero que de garantías de moralidad y honradez artística. Además, la señorita Oro exigió que periódicamente se ofrecieran funciones gratuitas y apropiadas a los niños pobres que se encuentran en los asilos y orfelinatos como un medio en favor de la cultura de esas criaturas.

La compañía, bajo la dirección artística de Renée Oro, la dirección orquestal del maestro Arce y con la participación de elementos conocidos como la Buxon, la Iturrat, Soto, Videgain, Robles, Tejel, etc. dan la seguridad de éxito.

Baile — HOY — Roseland Ahumada 56

NOVEDADES

HOY: Vermouth y Noche

"ENCADENADA"

— por —

CLARA WINDSOR

—y—

COLLEEN MOORE

— MATINEE —

"EL REPIQUE DE MEDIA NOCHE"

— Y —

PROGRAMA COMICO

TEATRO

FRANKLIN

SAN DIEGO 2018

REPUBLICA

EL CINE PREFERIDO POR LA ARISTOCRACIA

Dirección: Max Glucksmann

HOY — Estreno de la emocionante tragedia pasional:

CINCO DIAS DE VIDA

Creación del trágico japonés

SESSUE HAYAKAWA

¿Acaso un instante de felicidad no vale por toda una vida?

—o—

GRANDIOSA MATINEE TRIPLE a las 2 3 4 P.

Estreno de la 8.a jornada y última de "MANDRIN", la serie coloso.

EL CAPITAN LUCIERNAGA

la linda película de aventuras y

REDENTOR POR CONVENIENCIA

la graciosa cómica final.

NOTICIAS GRAFICAS

SPLENDID THEATRE

En sus funciones de moda de hoy estrena "S. M. la Reina", por Ethel Clayton.—En la matinée, "Sangre y Arena", por Rodolfo Valentino

En la gran matinée a efectuarse, a las 3.15 P. M., de hoy Domingo, en este teatro, se verificará la 16.a y última exhibición de "Sangre y arena", adaptación cinematográfica de la obra de Vicente Blasco Ibáñez y obra que es la mejor de todas las creaciones de Rodolfo Valentino, secundado por Nita Naldi y Lila Lee. La función terminará con una cómica en 2 actos.

En la selecta, a las 5 P. M., y en la primera de la noche, a las 9.30 P. M., se exhibirá la delicada y bellísima película de la Paramount, titulada: "La condesita Graziela", la más agradable y simpática creación de Betty Compson.

En las funciones de gran moda, especial, a las 6.30 P. M., y en la segunda de la noche, a las 10.30 P. M., se estrena una ideal producción romántica y de gran lujo, especial "pour jeunes filles", titulada: "S. M. la Reina", poema de amor, obra de lujo principesco desarrollada en el ambiente aristocrático de París, y en la corte de un pequeño Reino Europeo. Su argumento está basado en las aventuras que suceden en París y en dicho Reino a una bella joven americana, que ha trabado íntima amistad en París con la Reina de un país vecino y que conoce en la forma más romántica y novelesca al Príncipe futuro esposo de su amiga, quien la cree la Reina y se enamora perdidamente de ella. Trasladas ambas a la Corte es confundida nuevamente por el Príncipe con la verdadera Reina y se origina con este motivo un bellísimo romance lleno de escenas poéticas y emocionantes que termina por la exaltación al trono de la joven americana.

La bella actriz, Ethel Clayton, crea el principal rol, secundada por Warner Baxter.

REPUBLICA

"Cinco días de vida".—En las funciones de especial y noche, estrenará esta concurrida Sala de Cine, un emocionante y delicado drama pasional: "Cinco días de vida". Creación de Sessue Hayakawa". El argumento está hecho a base de la aventura suprema de un hombre que da el precio de su existencia por cinco días de amor y de fortuna.

En las funciones de matinée irá el estreno de la última función formada de la serial "Mandrín" y la novela de aventuras y emociones, titulada: "El Capitán Luciérnaga". Terminando con la cómica: "Redentor por conveniencia".

EL BRILLANTE ESPECTACULO DE HOY EN EL BRASIL: "LA EDAD PELIGROSA"

El simpático teatro de la Plazuela Brasil presenta hoy en sus funciones dominicales un programa extraordinario y que hará época en los anales de esta sala.

Así la matinée infantil, está formada por una selección de películas apropiadas para las mentes infantiles, predominando las cintas de carácter cómico. En primera parte va la tercera función de "El jinete misterioso", por William Desmond y Eileen Sedwig; "El que la hace la paga", por Ben Wilson y Neva Gerber y programa noticioso Universal.

En las secciones de vermouth y noche se da "La edad peligrosa", bella comedia social interpretada por Ruth Clifford y Lewis Stone y en donde estos artistas hacen un trabajo meritorio y preciso.

La labor de esta pareja en esta obra es uno de los buenos trabajos cinematográficos, pues su acción es sencilla, adecuada y llena de detalles y sugerencias.

ALHAMBRA Y VICTORIA

Las tres grandes funciones de hoy.—Estos cines centrales anuncian para hoy la realización de tres grandes funciones, habiendo seleccionado para la matinée un novedoso programa doble de interesante desarrollo. En primer término la comedia dramática por William Farnum, titulada: "El conquistador", visión histórica en la que reaparece la gentil actriz Jewell Carmen. A continuación va el "Décimo sexto programa de competencia cómica", en el cual figuran las mejores comedias de Charles Chaplin, la troupe Mack Sennett y los graciosos caricatos de Sunshine.

En las secciones de moda, especial y nocturna, darán a conocer la última producción social de la acreditada editorial americana Metro Screen Classics, titulada: "Felicidad". Trátase de una hermosa y sugestiva comedia social, interpretada por Laurette Tayloy, siendo secundada por un elenco de estrellas de primera magnitud, sobresaliendo la labor artística del aplaudido galán David Butler.

AVENIDA

"El precio del placer".—Cuatro funciones ofrece hoy esta Sala. En matinée, a las 2 y media se estrena la novela de aventuras, titulada: "El batallador", la cinta más completa y emocionante del género, interpretada por Bill Patton. En la selecta, a las 4 y cuarto, se presenta la última producción criolla, titulada: "Pueblo chico, Infierno grande", cinta que interpretan Nicanor de la Sotta, Haydée Becabarren y un grupo de guatones.

En especial y noche, se estrena la superproducción de lujo, amores y emociones, titulada: "El precio del placer", obra que interpretan Norman Kerry, Virginia Valli y Luisa Fazenda. En la nocturna se exhibe, además, la novela de aventuras: "El batallador", por Bill Patton.

MUSICA

EL SEGUNDO CONCIERTO SINFONICO DE AMERICO TRITINI

SE HACE EN EL VICTORIA EL JUEVES

Pocas veces ha dejado establecido el público un principio de afición hacia lo bello como al ofrecer la atención que prodiga a los conciertos de Américo Tritini. No se trata de un homenaje a un artista sino que se ve en esta acción un estímulo, una ayuda no al hombre organizador sino que al espíritu de la belleza. "El novenario de Beethoven", tiene que ser entre nosotros todo un acontecimiento digno de llamar la atención porque se trata de una obra genial, que llega a todos los espíritus y que ejerce en el alma una impresión de nobleza que pocas veces se experimenta.

La obra de Américo Tritini y Juan Casanova es digna de toda consideración puesto que en ella se nos revela una serie de novedades y se hace una labor grandiosa, única y que enaltece el motivo que la guía. Las 9 sinfonías son lo más grande que se ha escrito en música y es por eso que Tritini se ha especializado en divulgarlas entre nosotros.

El primer concierto fué una bella fiesta de la música. Asistió un público numerosísimo, muy selecto y que promete continuar levantando el éxito de esta obra. Lo más particular es el hecho de que las familias asistentes sean en su mayoría abonadas a los 10 conciertos que se van a hacer en esta misma sala.

Para el Jueves se anuncia el segundo concierto con un programa selectísimo en el cual domina como atracción la segunda sinfonía de Beethoven.

¿QUIERE USTED LEER EL DICCIONARIO HISTORICO Y BIOGRAFICO DE CHILE?

Pida la 1.a entrega, si le agrada se suscribe, si no, la devuelve. Ordenes: Virgilio Figueroa, casilla 1925, o López 535, Santiago.

Glaria y Grazia Tarasow siguen gustando en el Setiembre

La simpatía de las dos gentiles bailarinas rusas Grazia y Gloria Tarasow ha convertido el Setiembre en el local preferido de nuestra juventud que acude a ver el hermoso programa de danzas que ejecutan diariamente.

La forma armoniosa y distinguida de su arte, hace que las danzas ejecutadas por ellas adquieran un tinte nuevo que las hace más agradables.

El público que se ha encariñado con las dos artistas las aplaude entusiastamente, obligándolas a repetir números fuera de programa. Hoy cambiarán totalmente su programa de danzas, estrenando además un modernísimo fox-trot y en el que lucirán toilettes de buen gusto y de corte original.

Gloria y Grazia Tarasow hoy solo trabajarán en la vermouth y nocturna.

CIRCOS

Gran Circo Constantino

HOY HABRA MATINEE Y NOCTURNA

La matinée de hoy Domingo ha de contar con una concurrencia extraordinaria de familias, por cuanto el programa que ofrece este circo de la Alameda es apropiado para los niños, ya que se ha dado especial actuación a los clown y tonys, que presentarán sus más graciosas entradas cómicas y Chorizo hará trabajar a sus animales amaestrados, tales como el buro, los ganzos, y el carnero.

Tanto en esta función como en la nocturna actuarán los perros footbalistas, los perchistas Almarza la bailarina Gravinska, etc. etc.

Circo Strong-Man

Dos funciones dará este acreditado circo de Mapocho. En la matinée y la nocturna se presentarán los Mills, artistas multiformes de mucho éxito en sus variados trabajos, los Escobar, perchistas, contorcionistas y duetistas; los hermanos Salem en sus trapecios gimnásticos, los hermanos Córdoba y los tonys Bombilla, Cocoliche, Cuquito y Wilman.

TEATRO PRINCIPAL

RAFAEL ARCOS y su compañía dan HOY DOMINGO 13 FUNCIONES

Ultimo Domingo de la temporada

Matinée 3.15 P. M.:

"LA TIA DE CARLOS"

Vermouth, 6.15.

"RAFFLES"

Noche, 9.30:

"RAFFLES"

admirable creación de Arcos.

TEATRO

IMPERIAL

SAN DIEGO

Hoy gran matinée doble y lucha, emoción, sorpresa.

JORGE WALSH

en la obra dramática

"LA FIERA"

PROGRAMA COMICO NUM. 17

"UN MARIDO POR CORREO"

"SONRIA POR FAVOR"

"CAYENDO Y LEVANTANDO"

— HOY —

ESPECIAL Y NOCTURNA

Programas dobles,

"MESALINA"

2.a parte y fin de la obra maestra del cine, y

"ENCADENADA"

Emocionante comedia por CLAIRE WINDSOR Y COLLEN MOORE

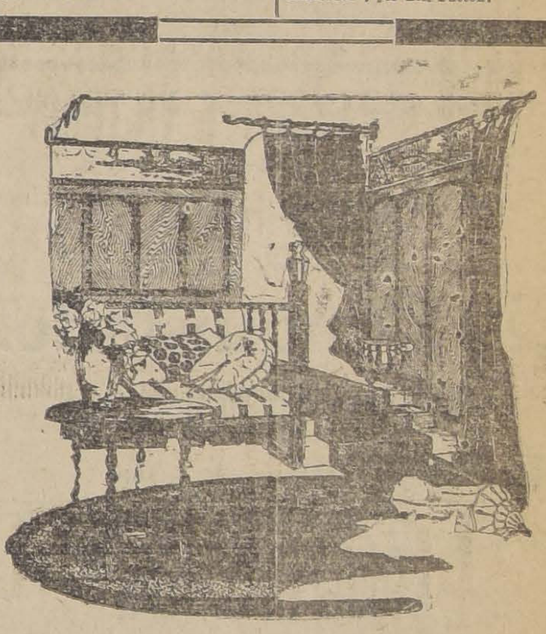

Soberbia Exposición de Tapicería

en nuestras vidrieras de la calle Estado

Ahora es el momento que al visitar esta Exposición, encontrará usted todo lo indispensable para el arreglo y confort de su hogar.

Nuestra Sección Tapicería espera su amable visita, donde expone, además, una infinidad de artículos de la mayor atracción, que llamarán la atención de todas aquellas personas de buen gusto.

¿VENDRA USTED?...

.....?

...Seguramente!

Gallo & Chaves Ltda.

ELLA ERA RICA Y PODEROSA

Había desperdiciado su juventud dedicada solamente a ganar dinero. Se vino a acordar del amor cuando tenía 40 ¿Por qué ella no podía comprar un marido joven así como viejos ricos conquistan mujeres jóvenes?

VEA USTED

"LA LLAMA DEL AMOR"

POR PAULINA FREDERICK y LAURA LA PLANTE.

Se exhibirá privadamente

MAÑANA A LAS 6, EN EL SETIEMBRE

se estrenará en público el

Martes 12 en los teatros SETIEMBRE Y BRASIL

UNIVERSAL PICTURES CORP.

TERRAZA CERRO SANTA LUCIA

HOY DOMINGO, de 6 a 8

GRAN BAILE

Amenizado por una Orquesta y la Banda del Pudeto que no había podido concurrir los Domingos últimos por falta de medios de locomoción.

¡SEÑORAS!

¡SEÑORITAS!

¡CABALLEROS!

Si usted necesita algún maletín, cartera o billetera de alta novedad y a precios económicos, visite primeramente a la Matelería

SAN DIEGO 132

y quedará contento.

Al lado de la Casa Amarilla.

ESPECIAL 6.30 Y NOCHE 9.30

NORMAN KERRY EN LA BELLA COMEDIA SOCIAL DE LUJO, El Príncipe Supuesto,

Y "QUIEN LA HACE, LA PAGA", drama de aventuras por BEN WILSON.

MATINEE: TRIPLE

EL GINETE MISTERIOSO EPISODIOS 1.o, 2.o y 3.o

MADRIN 7.a función, y EL GROOM N.o 13, por Douglas Mac Lean

HOY GRAN MATINEE INFANTIL DOBLE A GRAN ORQUESTA 3 P. M.

Espectáculo sensacional:

JORGE WALSH

en el emocionante drama de luchas y pasiones,

LA FIERA

Y

PROGRAMA COMICO N.° 17

"UN MARIDO POR CORREO", por Earle Montgomery.

"CAYENDO Y LEVANTANDO", por Chaplín.

"SONRIA POR FAVOR", Mack-Sennett.

TRES DESOPILANTES COMEDIAS

HOY NOCTURNA: 9.40 P. M.

IMPERIO

HOY ESPECIAL: 6.30 P. M.

LA CHILEAN CINEMA PRESENTA A LOS MAS GRANDES ARTISTAS DE BANNER BROS. JANE NOVAK — DAVID POWELL — FAIRY BINNEY — KENNETH HARLAN EN LA INTENSA COMEDIA SOCIAL DE GRAN LUJO

EL HOMBRE SIN CORAZON

La vida moderna obliga a los hombres a desentenderse del corazón.—El que cede a sentimientos de orden pasional se sitúa al borde del fracaso...

Lo comprobaréis viendo esta alta comedia desarrollada en ambientes agitados de millonarios.

MARTES: LA NOTA ARTISTICA DE LA SEMANA

ALEGRIA — SANGRE — PASION

CARCELERAS

ES LO QUE SIGNIFICA LA GRANDIOSA PRODUCCION HISPANA EN QUE VIBRA EL ALMA ANDALUCIA, LA TIERRA DE LAS FLORES INTERPRETADA POR

LUISA RUIZ —— ELISA RUIZ

PACO VARELA — JOSE MONTENEGRO

SALA IMPERIO

Los programas dominicales de hoy. — En las secciones especial y nocturna, se estrenará "El hombre sin corazón", creación de Jane Novak.

Tres funciones de gran interés ha preparado para hoy la Dirección de la Sala Imperio. En primer término ofrecerá al mundo infantil una gran matinée con programas dobles y selecto repertorio de música. Se proyectarán en esta función primeramente, las tres graciosísimas comedias que forman el programa cómico N.o 17 y que se titulan: "Un marido por correo", "Cayendo y levantando" y "Sonría por favor". La primera es una humorada de la Vitagraph en que trabaja el chistoso Earle Montgomery y que tiene trucos escénicos sorprendentes por su intensidad cómica. En la segunda nos muestra una vez más su inimitable bis humorística el celebérrimo Charlie Chaplín, en una trama romántico-jocosa de las que constituyen la especialidad del bufo universal. Finalmente, Mack-Sennett obtiene efectos de incomparable hilaridad en su pochade "Sonría por favor", en la que hace trabajar a artistas fogueados y populares al lado de precoces Chaplines y de animales sabios. La segunda parte de la matinée la forma la exhibición de la comedia dramática Fox "La fiera", que es la obra más aplaudida de Jorge Walsh.

Las funciones sociales de la tarde y noche tienen atractivos especiales. Se estrenará la alta comedia de gran lujo, titulada: "Un hombre sin corazón", obra en la cual se desarrolla en forma sugestiva un tema de hondo interés y de mucha originalidad. Se pinta a través de sus escenas en forma magistral, esa vida de frivolidad, de egoísmos, de ambiciones que se hace en las grandes capitales y centros de industria del mundo y que exige de los hombres condiciones tales de dureza de carácter, de impiedad que es necesario convertirse para triunfar en "Hombres sin corazón".

El asunto es bellísimo en sí mismo, pues presenta el caso de un hombre que sufre con esta frivolidad ambiente y echa sobre sus hombros las responsabilidades de un drama profundo.

Artistas como Jane Novak, Kenneth Haarlan, Earle Powell y otros de gran cartel tienen a su cargo los roles de gran responsabilidad haciendo de cada uno de ellos magníficas creaciones.

Este artístico estreno se presentará en especial y nocturna con programas musicales seleccionados a cargo de la orquesta Grazioli.

LAS GRANDES FUNCIONES DE HOY EN LOS TEATROS SETIEMBRE, O'HIGGINS Y ESMERALDA

Una acertada y cuidadosa selección ha primado en la programación del espectáculo que se ofrecerá hoy al público en los teatros Setiembre, O'Higgins y Esmeralda y que servirá para satisfacer los gustos más diversos.

Así en las funciones de matinée dedicadas al mundo infantil se hace con una de las pocas series bien estudiadas para la mente de los niños, como es "El jinete Misterioso", obra de argumento interesante y moralizador. Protagonistas de esta serie son William Desmond y Eileen Sedwig, artistas de grandes merecimientos y simpatías. Irán, además, vistas cómicas y "El Centauro de la Hacienda", por Dick Hotton en los teatros Esmeralda y O'Higgins y en el Setiembre, vistas cómicas Universal.

En la selecta del Esmeralda se dará la bellísima producción Jewel Universal, "El precio del placer", por Norman Kerry, Virginia Valli y Luisa Fazenda.

En las secciones de vermouth y noche, se da "El murciélago", el alegre vaudeville alemán y cuyo estreno se recordará como uno de los éxitos más grandes de risa.

"El murciélago", ha sido tomado de la opereta de Juan Strauss y su argumento es la relación de las andanzas de un joven casado que apenas llega la noche se convierte en un hombre terriblemente enamorado y capaz de las mayores frescuras.

La forma agradable y juguetona como ésta desenvuelve el argumento hacen de "El murciélago", una comedia única, pues la risa y las situaciones están encuadradas dentro de la mayor cultura y distinción.

Setiembre, Esmeralda y O'Higgins

HOY Vermouth y Noche:

Platea numerada $ 3.30

Ultimas exhibiciones del gracioso vodevil

El Murciélago

— POR —

EVA MAY, LIA DE PUTTI Y HARRY LIEDTKE.

LAS AVENTURAS DE LOS MARIDOS QUE, COMO LOS MURCIELAGOS, SALEN A CORRER AVENTURAS NOCTURNAS.

ADAPTACION DE LA OPERETA DE STRAUSS.

BRASIL

— HOY —

— Matinée a las 2.30 —

"JINETE MISTERIOSO"

—Y—

"EL QUE LA HACE LA PAGA"

— VERMOUTH Y NOCHE —

La edad Peligrosa

SUPER PARAMOUNT

— por —

RUTH CLIFFORD

MATINEEE

Esmeralda, a la 1.30

Setiembre, a las 2.30

O'Higgins, a las 2.30

El Jinete Misterioso

— Y —

"EL CENTAURO DE LA HACIENDA"

SELECTA a las 4.15

ESMERALDA

"EL PRECIO DEL PLACER"

EN EL SETIEMBRE Hnas. TARASOW

En vermouth y noche bailarán las aclamadas bailarinas rusas:

REPERTORIO CLASICO Y MODERNO ESPECTACULO DISTINGUIDO

Protagonistas de "El murciélago", son dos actrices bellísimas Eva May y Lia de Putty y el recordado galán de Madame Dubarry, Harry Liedtke.

En el O'Higgins y Esmeralda se dará, además, la graciosa comedia en dos actos: "Mirando hacia abajo", por la bella y simpática Wanda Wiley.

En el Setiembre trabajarán las hermanas rusas Gloria y Grazia Tarazow y cuyo éxito es sólo comparable al alcanzado por Odette Florelle.

IRIS

Matine.—Hoy va en las matinée infantil, a las 2 1|2 en punto, la cuarta función de "Sangre de boxeador", por Jorge O'Hara y Clara Hoston, un drama de cow boys y la cómica: "Una hazaña de Cachito".

Especial.—La producción de arte y lujo, "La edad peligrosa", por Luois Stone y Ruth Clifford.

Noche.—"La edad peligrosa", y la última creación del famoso bufo Max Linder, titulada: "El pequeño café".

IMPERIAL

Las funciones de hoy.—En matinée va un programa doble, compuesto de la cinta dramática, titulada: "La fiera", creación del apuesto galán y perfecto atleta George Walsh y Anna Luther. Además reprisará el décimo sétimo programa cómico", formado por las siguientes comedias: "Un marido por correo", "Cayendo y levantando" y "Sonría por favor" hilarantes comedias por los conocidos actores bufos de la pantalla americana.

En funciones especial y nocturna, se dará a conocer la segunda parte y final de la obra histórica monumental, titulada: "Mesalina". En las escenas de jornada final, adquieren un grado sumo de interés y sensación los interesantes episodios de est acolosal producción de arte latino. Encarna el rol protagonista de la cinta "La Condesa Rina di Liguoro", exponente de suprema belleza física e insuperables cualidades artísticas. A continuación será estrenada la cinta, titulada: "Encadenada", creación de Colleen Moore y Claire Windsor.

"MESALINA" SE EXHIBE HOY, EN ESPECIAL Y NOCHE, EN LOS TEATROS MUNDIAL Y COLON

"Mesalina", la más acabada producción romana que registran los anales de la cinematografía, se presenta hoy en estos concurridos teatros de la Plaza Almagro y Plaza Ecuador, respectivamente.

"Mesalina", es la historia de la Roma Imperial, de aquella Roma que por sus orgías desenfrenadas, sus bacanales fastuosísimas y sus ardientes e inacabables deseos de emoción, voluptuosidad y pecado, quedó sepultada en una perpetua decadencia.

"Mesalina", es una historia completa de aquella mujer, augusta y vampiresca que ató al carro de su belleza triunfal desde más opulento al esclavo más fiero dominado por completo en su reinado como reina y árbitro del Universo entero, sometiendo a pretorianos y plebeyos, a sus más fervientes pasiones y por fin, gozando e inventando toda clase de sensación, y perversidades para saturar su alma y vida de aquel néctar embriagador y sublime.

El coloso de la pantalla, Douglas Fairbanks, presenta hoy en especial y noche, de este concurrido Teatro de San Alfonso, esquina Alameda, la super-extraordinaria obra de heroísmo, valentías, proezas y sensaciones, titulada: "La marca del zorro". Obra considerada muy superior a "Los tres mosqueteros", y que ha merecido por parte del mundo entero y la crítica toda, la más entusiasta de las observaciones tanto por lo emocionante de su tema como por lo admirable de sus escenas que el gran Fairbanks, hace vibrantes e intensísimas. Además en la especial exhibe la 3.a función de "El jinete misterioso" y en la noche, presenta la comedia social, por Viola Dana, titulada: "A caza de emociones". En la matinée de las 2.30, exhibe un programa monstruo compuesto de 6 películas.

DIECIOCHO

Hoy, ofrece este simpático ... de teatro, tres grandes programas ... pecial atracción.

En matinée, a las 3 P. M., ... la copia nueva de la mejor ... Douglas Fairbanks, titulada: "La ... zorro". Además, estreno de un ... variado programa cómico de ... mann, con tres cómicas, la principal titula: "Vigilantes", interpretada por ... moso actor cómico Buster Kenyon.

Espectáculo de risas, absoluta ... dad, especial para niños.

Para las secciones de moda, 6.30 P. M., espectáculo ideal para ... "El Príncipe supuesto", interesante ... ción del aplaudido actor Normand ... Ana Nilson. Para la vermouth, ... lidades son numeradas, y estarán ... durante el día. En la nocturna, ... de abono y precios corrientes.

ODEON

"Cuidado no pierdas el equilibrio" ... graciosa película, comparable ... las mejores producciones de Chaplin ... rold Lloyd, es el estreno que ofrece ... Sala para las funciones de especial ... che de hoy.

En la función de matinée irá el ... de "Mandrin", en su última jornada ... Capitán Luciérnaga", y la comedia ... dentor por conveniencia".

FRANKLIN

Hoy Domingo, este cine presenta ... grandes funciones. Matinée, a las 2 ... treno de la primera función de ... nete misterioso", por William Desmond ... Elena Sedgwick, estrenándose el ... tulo de la novela francesa: "Mandrin ... bandido generoso", además la comedia ... groom N.o 13", por Douglas Mac Lean.

En vermouth y noche se presenta ... grama de doble atracción, primero ... "El Príncipe supuesto", drama ... gran lujo, desarrollado en la hermosa ... Azul, interpretación de Norman ... Ana Q. Nilsson .2.o estreno del ... aventuras, titulado: "Quién la ... ga", por el popular actor Ben Wilson.

LOCALES

Huérfanos, en la mejor situación comercial, magnífico gran local con subterráneo apropiado para toda clase negocio:

Canon: $ 1,5...

San Antonio, apropiado casa mayorista, arriendo

$ 1,200 mensuales

Alameda próximo a San tonio, arriendo buen local.

Canon: $ 500

Santo Domingo, local apropiado para instalar oficina comercial.

Cano: $ 400

Más informes solicitarlos

Miguel Rivera Zava...

1049 — AGUSTINAS — ...

CINES ALHAMBRA Y VICTORIA

HOY: MATINEE DOBLE A LAS 3 P. M.

WILLIAM FARNUM

en el conmovedor drama histórico

El Conquistador

Y

PROGRAMA COMICO N.° 16

NIP YTULK, Mack Sennett.

LA SUERTE DEL GLOBO, por Franz Colemán.

UN HEROE DE PAJA, por Chaplín.

HOY — ESPECIAL Y NOCTURNA — ESTRENO

La Chilean Cinema presenta a la actriz más linda del cine,

LAURETTE TAYLOR

en su alta comedia de gran lujo

Felicidad

TOILETTES DE MODA — ESCENARIOS REGIOS

MAÑANA: Suceso humorístico. Tres jocosísimas comedias en el

PROGRAMA COMICO N.° 17

HOY: 6.20 - 9.30

Platea, $ 2.80

Avenida

VICUÑA MACKENNA 624 CIA. CINEM. ITALO CHILENA

COLOSAL MATINEE DOBLE, A LAS 3

ESTRENO DE LA FENOMENAL PRODUCCION DE AVENTURAS

"EL BATALLADOR", por Bill Patton

Y

PROGRAMA COMICO IMPERIO

SELECTA, A LAS 4 1|4:

LA GRANDIOSA PRODUCCION CRIOLLA

PUEBLO CHICO., INFIERNO GRANDE

DE NICADOR DE LA SOTTA

REUNIONES SOCIALES DE MODA

ESPECIAL, 6.30 NOCHE, 9.30

Orquesta Del Solar. — Platea, $ 2.80

Estreno de la super-producción JEWELL DE LUJO, superior a "Los Amores de un Príncipe"

"EL PRECIO DEL PLACER"

— POR —

NORMAN KERRY Y VIRGINIA VALLY

EN NOCTURNA: ADEMAN EL SENSACIONAL DRAMA DE AVENTURAS

"El Batallador" por Bill Patton

A USTED LE INTERESA SABER

— QUE LA —

MERCERIA BELGA

atenderá próximamente a su distinguida clientela y al público en general, en su nuevo local

— AHUMADA 169 —

DESCREMADORAS ALEMANAS

muy prácticas, tamaño chico para pequeña producción lechera, ofrecen:

IRARRAZAVAL Hnos. y Cía.— HUERFANOS 1245

Descuento a comerciantes.

Remate

Por acuerdo de los interesados la sucesión de doña Jesús ... Garcés, el 4 del presente, a ... P. M., se pondrá por segunda a remate, ante el Juez Compromisario don Enrique Burgos ... Agustinas 1148, la propiedad ... nada con los N.os 342 a 344 ... calle Monjitas de esta ciudad.

Dicho predio consta de tres ... independientes y está inmediato ... Parque Forestal.

Mínimum rebajado

$ 150,000

inferior a los dos tercios de ... sación, pagadero con sólo un ... cera parte al contado.

Demás antecedentes en el ... del Compromisario.

COMPAÑIA CARBONERA INDUSTRIAL DE LEBU (EN LIQUIDACION)

Canje de sus títulos por ... de la Compañía CARBONERA DE LEBU CONSOLIDADA

Desde el 16 del mes en ... quedará definitivamente ... el registro de transferencias ... acciones de la Compañía Carbonera e Industrial de Lebu (en liquidación) y desde el 23 del presente los accionistas de la ... ra de las Compañías nombradas podrán concurrir a la oficina del 4.o piso del edificio del Banco Anglo Sud-Americano, a canjear sus títulos por otros de igual número de acciones ordinarias de la nueva Compañía Carbonera Lebu Consolidada.

Santiago, Mayo 2 de 192...

LA COMISION LIQUIDADORA

"DONDE LAS DAN LAS TOMAN"

Un estreno que promete.—La producción de la Chile Film.—La estratagema de un 'secretario''.—— La "Gioconda", intérprete.—Falta sólo un día para ser estrenada en los teatros de Setiembre y Brasil esta hermosa producción cinematográfica nacional, cuya confección ha corrido a cargo de la ya muy acreditada firma "Chile Film", que como se sabe ha dado a luz las mejores obras chilenas. Como se comprenderá este es ya un salvo-conducto y no de otra manera podría ser desde el momento que la "Chile Film", cuenta con los más modernos elementos para producir fotografías nítidas y perfectas. En cuanto a los actores como el argumento mismo de la obra, no necesitamos hacer mayores comentarios; no obstante para satisfacer la justa curiosidad del público, tenemos el agrado de anticiparle que "donde las dan las toman", es la comedia de salón en que actúa como tipo central el "secretario" de un banquero. Tanto el primero como el segundo se presentan con relieves de vigorosa antipatía. El "secretario" persiguiendo a la hija del millonario, con la cual "necesita", por razones de sentimentalismo, llegar hasta el tálamo nupcial; pero el "papá" se opone con tanta tenacidad cuanto es la que se gasta el oponente al matrimonio. Un hombre joven que dedica todas sus energías al logro de un ideal, no va a renunciar, seguramente, a su empresa; pero como para vencer necesita más "maña que fuerza", confabula en compañía de los otros personajes y emprende el ataque. La batalla es reñida, las treguas no se suceden y los enemigos sin ceder el campo no levantan en sus astas la bandera blanca. El ingenio de un corazón pletórico de esperanzas y de amores se aguza hasta el extremo de explotar el lado flaco del "viejo", y disfrazándose de mujer vence al enemigo por aquello de "donde las dan las toman". Es aquí donde sobresalen las figuras teatrales de Rafael Arcos y de Teresa Jauffret, la hermosa bailarina que con el nombre de "Gioconda", recorriera los grandes tablados mundiales. Será, pues, una sorpresa para el amante de cine la que le ofrece esta nueva obra. Los demás elementos compuestos en su mayoría de aficionados, completan el cuadro anterior.

DELICIOSO VODEVIL DE

HENNEQUIN

obra de lujo, que refleja todo el

"SPRIT" francés

Cinta desarrollada en los más lujosos balnearios de la Europa mediterránea.

Creación de:

Alberto Collo

Oreste Bilancia y

Helena Sangro

SALA

IMPERIO

MAÑANA

Estreno de Arte Latino

Humorismo,

Picardía,

Líos amorosos

POLITEAMA

"MUCHA ROPA... POCO ABRIGO" POR GLORIA SWANSON

En las funciones de la tarde y noche estrena la valiosa producción "Paramount", titulada: "Mucha ropa... poco abrigo"; intenso drama pasional cuyo tema es: "Una mujer hermosa y bien vestida es el mejor anuncio para un hombre de negocios", creación de la bella Gloria Swanson.

En Matinée estrena la octava jornada del serial: "El bandido generoso", "Mandrin", la vista cow-boy: "Perseguido hasta el desierto", por Cayena, y la cómica: "Redentor por conveniencia".

En la selecta va: "Un engaño de buena fé".

EL TREN del PLACER

NOVEDADES

"Encadenada".—La película que presenta hoy, este teatro en sus dos funciones, representa una de las mejores producciones del Firts National Circuit, se titula: "Encadenada", cuya interpretación está a cargo de Claire Windson y Collen Moore.

Para la función de la matinée, presenta "El repique de media noche", además se pasa un divertido programa cómico compuesto de las mejores comedias de Harold Lloyd, Jimmy Aubrey y Mack Sennett.

APOLO

Hoy, matinée triple, a las 2.30: "Glonata en el vientre de la ballena", "Convenciendo a palos" y cómicas de Budy Messinger.

Especial y noche: "Pueblo chico, Infierno grande", por Nicanor de la Sotta.

MINERVA

Tres funciones dará hoy este concurrido cine de la calle San Pablo. Matinée, a las tres, segunda función de la serie: "El jinete misterioso", por W. Desmond y Eileen Sedgwick, sexta función de la serie francesa: "Mandrin", y las cómicas: "La docena diaria" y "La vieja verde".

Especial, 6.30, y noche: 9.30. Programa doble: "El precio del placer", por Norman Kerry y "El repique de media noche", por Charles Ray.

"El precio del placer", es una novela de amor del mismo corte de "Los amores de un Príncipe", creación de Normen Kerry, Virginia Valli y Luisa Fazenda.

"El repique de media noche", es drama tomado de la novela de Conan Dolle e interpretado por Charles Ray.

MARTES

5

TALLER DE PELETERIA INTERNACIONAL

Todas las señoras y señoritas deben interesarse que cuando ... den a transformar sus pieles ... quedan nuevas, y a los ... modelos europeos y más ... precios lo encontrarán en ... Taller, atendido por su ... dueño

CARLOS HINZPETER

SA NISIDRO 302

DONDE LAS DAN LAS TOMAN

La gran super-producción de la Chile Film que marca rá una fecha única de la cinematografía nacional.

Alta y elegante comedia de salón que le hará a Ud. sentir la realidad del ambiente criollo.

Por el favorito del público, Rafael Arcos y la aplaudida bailarina "La Gioconda", de fama mundial, secundados por las más brillantes estrellas del cine chileno.

Mueblería y Peletería VIENESA

EN LA MUEBLERIA, ...LICIAS 1120

se vende toda clase de muebles, al contado y con grandes facilidades de pago, entrega inmediata.

En la Peletería se reciben hechuras y composturas. Precios bajos. Ahumada 5...

La Fábrica:

SAN DIEGO 482

Frente a la Plaza Almagro

E. ZIMEND

LIGA DE EL TRABAJO

...tres funciones de hoy.—Matinée triple, 3.15: "Oh doctor!", creación de ... la Denny", y Mary Astos. El drama de aventuras: "Calificado de bandido", por Yakina Canutt, y finalmente una ... cómica. Especial y noche, estreno del drama de la Casa Fert: "La segunda esposa". La interpretación está a cargo de Pina Menichelli. A continuación estreno de la segunda función: "El jinete misterioso", por William Desmond y Eileen Sedgwick.

OLYMPIA

Tres funciones sumamente atrayentes ofrecerá hoy a nuestras familias este elegante cine central, que es punto de reunión preferido por nuestra sociedad. En matinée: "El hombre lobo", una apasionante vista dramática de las regiones del Norte; en las reuniones de la tarde y la noche, estreno de una elegante y simpática comedia par Charles Jones, en que aparece sabiamente explotado el moderno género de aventuras. Su título es: "Pidiendo la muerte".

ELECTRA

"Divorcio".—En las funciones de especial y noche, presenta este cine: "Divorcio".

En la matinée un programa cuádruple de atracción compuesto de las siguientes cintas: "Mandrin", el bandido generoso, capítulo sétimo, titulado: "La traición", la cómica: "La vieja verde". La cinta de Douglas Mac Lean para morirse de risa: "El Groom número 13" y Carlos Chaplin en una copia nuevita de "Chaplin patinador".

EN LOS TEATROS

SETIEMBRE

Y

BRASIL

SALA ORIENTE

Las tres funciones de hoy.—En la matinée de hoy va la continuación de la serial: "El hombre de media noche", por el ex-campeón mundial de box Jim Corbett. Cada vez intriga y entusiasma más esta hermosa película, desarrollada en los ambientes del gran mundo; cada vez el público se siente más emocionado e interesado por la suerte que correrán los protagonistas.

En especial y noche va la película, inspirada en una de las obras clásicas más grandiosas que haya producido el talento humano; nos referimos a "El burlador de Sevilla", de Tirso de Molina, inspirador del famoso "Don Juan Tenorio", de Zorrilla.

SELECTA

Matinée, a las tres, segunda función de la serie: "El jinete misterioso", por W. Demond y Eileen Sedgwick, 6.a función de "Mandrin", y las cómicas "La docena diaria" y "La vieja verde".

Especial y noche: "Estreno de la película nacional de Nicanor de la Sotta: Pueblo chico, Infierno grande".

MUNDIAL Y COLON

GALVEZ 447. P. ALMAGRO — TELEF. 257, Matadero

SAN PABLO esq. TEATINOS— TELEF. 2004, Central

— EN — ESPECIAL, 6.15 — Y — NOCHE, .30 — EL — ACONTECIMIENTO GIGANTE DEL AÑO

MESALINA

Espectáculo maravilloso de éxito clamoroso.— Película de costo: 4.000,000 de pesos, con 50,000 personas en escena. Acontecimiento de magnificencia, sensación, libertinaje y pecado.

MATINEE del MUNDIAL, a las 2. 5 PELICULAS. EL JINETE MISTERIOSO, 1.a función. BEN WILSON, en S. M. EL FUGITIVO. DE MUCHO FRAC. CON PASO MENUDITO y DOÑA CALAMIDAD.

MATINEE DEL COLON, a las 2.30.— 6 películas. EL JINETE MISTERIOSO 1.a función. DIFERENCIA de COSTUMBRES. LAS BELLEZAS de BROADWAY. De mucho Frac, Con Paso Menudito y Doña Calamidad

DELICIAS

ALAMEDA esq. SAN ALFONSO.—TELEF. 293, Estación

ESPECIAL 6.15 — Y — NOCHE, 9.30

En Especial, y además de la MARCA del ZORRO, se exhibirá **El Jinete Misterioso** 3.a función por VIOLA DANA

En Noche, y además de LA MARCA del ZORRO, se exhibirá **A caza de Emociones**

EN PROGRAMA DOBLE EXHIBIMOS EL DRAMA HEROICO, VALIENTE, DE EXITO RUIDOSO.

por el actor más famoso del mundo, el hombre rayo, jamás superado

DOUGLAS FAIRBANKS

LA MARCA del ZORRO

MATINEE, a las 2.30.— 6 películas, EL JINETE MISTERIOSO 2.a función. LA EQUITACION, AVES DE AMOR, DE MUCHO FRAC, CON PASO MENUDITO Y DOÑA CALAMIDAD.

Imperio

LA LUJOSA CORTE DE INGLATERRA JORGE III

Para los que aman la libre decisión de sus propios destinos y para los que olvidan que el principio más sagrado es la democracia y el respeto a la vida del hombre.

DIRECCION D. W. Griffith

POR LA LIBERTAD DE

AMERICA

EXCLUSIVIDAD: ARTISTAS UNIDOS

MEL BARRYMORE, NEIL CAROL DEMPSTER LIO- AMILTON

Viernes 8

EL ROMANCE DE UN PUEBLO DE 100 MILLONES DE ALMAS

Como se demuestra que los grandes corazones están por encima de los privilegios de cuna y de riquezas.

Teatro Av. Matta

MATINEE TRIPLE: 2 3|4:

1.a parte RODOLFO VALENTINO y DOROTY DALTON en

AL ABORDAJE

2.a parte Estreno de la linda serial

EL JINETE MISTERIOSO

Por WILLIAM DESMOND

3.a parte: Séptima función de

MANDRIN

ESPECIAL DE GRAN MODA A LAS 6.30. — NOCHE: 9.30 PROGRAMA MUSICAL ESCOGIDO

Estreno de la obra que es UNA DE LAS MEJORES PELICULAS QUE SE HAN HECHO EN EL MUNDO.

LA EDAD PELIGROSA

La novela de un hombre maduro, con una esposa ejemplar y una hija encantadora, que constituyen un hogar modelo de orden y felicidad. Pero bajo la influencia de la Primavera que todo lo reanima, aquel hombre siente florecer en sus nervios los ímpetus de la juventud..

TEMA DEDICADO A LAS ESPOSAS QUE DESEAN CONSERVAR A SUS MARIDOS.

MANTENER LA ILUSION DE LA JUVENTUD AUN EN EL INVIERNO DE LA VIDA

Producción de lujo extraordinario. Las toilettes de la última moda parisiense. Las carreras en el Hipódromo de Nueva York, al correr vertiginoso de los caballos.

LOCA Y FANTASTICA CARRERA NOCTURNA ENTRE UN TREN Y UN AUTO.

PROTAGONISTAS:

CLEO MADISON

RUTH CLIFFORD

EDITH ROBERTS

— Y —

LEWIS STONE

LOS PROXIMOS ESTRENOS

"La representación nupcial". — En las funciones de moda del próximo Martes, presentará el Splendid el estreno de una obra que es exponente de los más altos grados de arte, suntuosidad y belleza, a que puede llegar la cinematografía. Trátase de una obra que recientemente ha obtenido éxitos en Europa y Estados Unidos, especialmente apropiada para el gusto de nuestro público y titulada: "La representación nupcial".

Es un poema pasional, de argumento emocionante, que tiene por tema una de aquellas misteriosas y románticas leyendas que existen en los castillos feudales de Inglaterra e Irlanda, tradiciones que han sido cuidadosamente conservadas por personas que siempre esperan la repetición en los herederos de dichas mansiones, de aquellos sucesos que sembraron otrora la tragedia en una de esas familias y que ya sea por sugestión o por algo que uno no puede comprender, se repiten casi idénticos como sucedieron doscientos o trescientos años más tarde.

A todos estos motivos de atracción debemos agregar el hecho de estar maravillosamente interpretada por Marion Davies, una de las muchachas más lindas de los Estados Unidos, e inolvidable protagonista de "La Encantadora", quien se presenta ataviada con una suntuosidad y lujo realmente extraordinarios.

"La llama del amor" se exhibirá privadamente el Lunes.—El Lunes en el Setiembre se exhibirá para la prensa, autoridades locales y cinematografistas la gran producción Jewell Universal, "La llama del amor" y de la que son protagonistas las grandes actrices Paulina Frederick y Laura La Plante.

"Llamada del amor", es una de esas grandes producciones que de cuando en cuando produce la cinematografía yanqui. Este trabajo es uno de los aciertos del cine yanqui y el trabajo de las protagonistas adquiere mayor relieve por la reciedumbre del argumento.

La Empresa Valenzuela Basterrica y Cía., convencida de que la mejor propaganda de una cinta, es decir la verdad, ha decidido exhibirla a la prensa, autoridades y cinematografistas el Lunes, a las 6 P. M., en el teatro Setiembre.

"Las que no se casan".—En breve los teatros de la Empresa Valenzuela Basterrica y Cía., estrenarán una gran producción alemana que ha importado la firma chilena Amador Pairoa, titulada: "Las que no se casan".

Esta obra es un estudio acabado del alma femenina y en ella hace un trabajo notable por su comprensión psicológica la bella actriz alemana Elena Kurti.

"EL ENCANTO DE LAS MUCHACHAS", UNA OBRA ORIGINALISIMA QUE ESTRENARA EL MIERCOLES LA SALA IMPERIO

Para sus funciones de gran moda del Miércoles próximo la Sala Imperio anuncia el estreno de una obra curiosa por su corte moderno y originalísimo. Se trata de la alta comedia titulada: "El encanto de las muchachas", bella y simpática comedia que en medio de frivolidades desarrolla un tema sentimental de muchos atractivos. La obra sitúa sus actos primeros en un colegio de señoritas y comienza el enredo presentando al protagonista como profesor de gimnasia en ese atormentador foco de bellezas, en que una cincuentena de chiquillas bonitas ensayan los primeros y tortuosos pasos en el camino de la vida coqueteando con quien encuentran a su alcance.

Kenneth Mac Donald, es el creador de esta comedia y en ella hace un trabajo magnífico que lo acredita como un artista único en este género. Lo secunda la lindísima actriz Diana Alden, quien hace un rol de ingenua pleno de sutileza.

"El encanto de las muchachas", se proyectará el Miércoles en la Sala Imperio.

IRIS

CALTEO 130 TELEFONO 3766 HOY

Matinée, a las 2.30 en punto, 4.a función de

"SANGRE DE BOXEADOR"

por Jorge O'Hara y Clara Horton.

UN DRAMA DE COW-BOYS

y la cómica "Una Hazaña de Cachito".

Especial, 6.15.— Noche, 9.30

Lewis Stone, Ruth Clifford y Edith Roberts en

LA EDAD PELIGROSA

En la noche, además de "La Edad Peligrosa" va también "El Pequeño Café", por

MAX LINDER

LOS PROXIMOS ESTRENOS

BRASIL. — Matinée, 3.a de "El jinete misterioso" y "El que la hace la paga". Vermouth, y noche, "La edad peligrosa", y cómica Universal.

O'HIGGINS. — Matinée, 3.a de "El jinete misterioso", programa cómico Universal, y "El centauro de la hacienda". Vermouth y noche, "El murciélago" y "Mirando hacia abajo".

SETIEMBRE. — Matinée, 3.a de "El jinete misterioso" y "El centauro de la hacienda"; vermouth y noche, "El Murciélago" y danzas por las hermanas Tarasow.

SALA OMEGA. — Matinée, 4.a función de la serial Universal, "El hombre de media noche", por Jim Corbett.

Especial y noche, orquesta Jazz. "Las tres Marías".

REPUBLICA. — Especial y noche: "Cinco días de vida", Por Sessue Hayakawa. Matinée: "Mandrín", 8.a función, "El capitán Luciérnaga", por Jhonny Walker y "Redentor por conveniencia".

ODEON. — Especial y noche. — "Cuidado, no pierdas el equilibrio". Matinée: "Mandrín", 8.a función, "El capitán Luciérnaga", y "Redentor por conveniencia".

IMPERIO. — Matinée. — "La fiera" y 17.o Cómico.

Especial y nocturna. "El hombre sin corazón".

ALHAMBRA Y VICTORIA. — Matinée: "El conquistador" y 16.o Cómico. Especial y nocturna, "Felicidad".

IMPERIAL. — Matinée. — "La fiera" y 17.o Cómico.

Especial y nocturna: "Mesalina", 2.a y "Encadenada".

MUNDIAL. — Especial 6.15 y noche 9.30. "Mesalina". Matinée, a las 2. William Desmond y Elena Sedghick en "El jinete misterioso", programa cómico Imperio N.o 14, y Ben Wilson en "Su majestad el fugitivo".

COLON. — Especial 1.15 y noche 9.30: "Mesalina". — Matinée a las 2.30. William Desmond y Elena Sedghick en "El jinete misterioso", Billy Sullivan en "Diferencia de costumbres", Programa cómico Imperio N.o 14, y "Las bellezas del Broadway".

DELICIAS. — Especial 6.15. — Douglas Fairbanks en "La marca del zorro" y 3.a función de "El jinete misterioso". Noche, 9.30 — Douglas Fairbanks en "La marca del zorro", y Viola Dana en "A caza de emociones". Matinée, a las 2.30. — 2.a función de "El jinete misterioso", "La equitación", "Aves de amor", y "Programa cómico Imperio número 14".

EXCELSIOR. — Matinée, William Farnum y Reginald Denny. Especial y noche, "A caza de emociones", por Viola Dana.

ATENAS. — Matinée: "La marca del zorro", por Douglas Fairbanks. Selecta, "En pos de la luna", por Tom Mix. Especial y noche, "Paraíso de los locos", por Dorothy Dalton.

PROVIDENCIA. — Matinée. Reginald Denny y Tom Mix. Especial y noche, "Relaciones de hogar", por Catalina Mac Donald.

LIGA DEL TRABAJO. — Hoy: matinée a las 3.15 "¡Oh, doctor!", por Reginald Denny y Mary Astor (7 actos de risa), "Calificado de bandido", un drama en 5 actos, por Yakina Canutt y cómica final. Especial y noche doble programa. El drama pasional "La segunda esposa", por Pina Menichelli y 2.a función de "El jinete misterioso", por William Desmond y Eileen Sedgwick.

SPLENDID. — Hoy: Matinée a las 3 P. M. "Sangre y Arena" de Rodolfo Blasco Ibáñez por Rodolfo Valentino. (Precios corrientes).

5 y 9.30: "La Condesita Graciela" por Betty Compson.

6.30 y 10.30: Funciones de moda, estreno "S. M. la Reina" por Ethel Clayton.

TEATRO FERROVIARIO. — Matinée Cuarta función de la serial "Sangre de boxeador" por Jorge O'Hara y Louisa Lorraine y la preciosa comedia "El Petit Café", por Max Linder.

Especial y noche: "Pueblo chico... Infierno grande", el más colosal éxito de Nicanor de la Sotta.

IRIS. — 4.a función de "Sangre de boxeador" por Jorge O'Hara y Clara Horton, un drama de cowboys y la cómica "Una hazaña de Cachito".

Especial "La edad peligrosa" por Lewis Stone y Ruth Clifford.

Noche: "La edad peligrosa" y "El Pequeño Café", por Max Linder.

AVENIDA. — Tarde y noche: "El precio del placer". Matinée: "El batallador" y Programa Cómico. Selecta: "Pueblo chico... Infierno grande".

NOVEDADES. — Hoy matinée: "El repique de media noche" y Programa Cómico.

Especial y noche: "Encadenada" por Claire Widson y Collen Moore.

POLITEAMA. — Matinée: final de Mandrín y Perseguido hasta el desierto.

Selecta: "Un engaño de buena fe".

Especial y noche: "Mucha ropa... poco abrigo".

SELECTA. — Matinée a las tres 2.a de "Jinete misterioso", 6.a de "Mandrín", y cómicas.

Especial y noche: "Pueblo chico... Infierno grande" de Nicanor de la Sotta.

MINERVA. — Matinée a las 3 2.a del "Jinete misterioso" por W. Desmond; 6.a de "Mandrín" y 2 cómicas.

Especial y noche: "El repique de media noche" por Charles Ray y "El precio del placer" por Norman Kerry.

FRANKLIN. — Matinée a las 3 "El jinete misterioso" primera función, "Mandrín" el Bandido Generoso" 7.o capítulo y "El Groom N.o 13", por Douglas Mac Lean.

Vermouth y noche, vía función doble: 1.o "El príncipe supuesto" por Normand Kerry; 2.o "Quién la hace la paga" por Ben Wilson.

ELECTRA. — Catedral esquina Santomayor.

Especial y noche: Orquesta Jerez "Divorcio" por Jane Novak.

Matinée a las 3: "Mandrín", 7.a función "El Groom N.o 13", Chaplin patinador y la vieja verde.

MARTIN RIVAS

La famosa novela de

BLEST GANA

empezará a publicarse desde el

MARTES en "El Mercurio"

La película se estrenará

EL MARTES 9 DE JUNIO

Estudios Borcosque.

MINERVA

— HOY —

ESPECIAL, 6.30.—NOCHE, 9.30. Grandioso programa doble,

"EL REPIQUE DE MEDIA NOCHE"

por CHARLES ROY, y la super Sawel de lujo,

"EL PRECIO DEL PLACER" por NORMA KERRY.

T. SELECTA

ESPECIAL y NOCHE:

"PUEBLO CHICO... INFIERNO GRANDE"

de NICANOR DE LA SOTTA.

MATINEE en los 2 TEATROS: 2.a del "JINETE MISTERIOSO", 6.a de "MANDRIN" y 2 cómicas.

Funciones Cinematográficas

DEL TEATRO MIRAFLORES, -- (Calle Miraflores 378)

Continuando la obra de proporcionar espectáculos sanos y morales para los niños y familias, nos es grato anunciar a las familias de Santiago la segunda serie de funciones, alentados por el gran éxito alcanzado el último Domingo.

PROGRAMA DE HOY

PRIMERA FUNCION, a las 2.30 P. M.:

UNA EXPEDICION A LOS JUNCALES DE BORNEO

interesantísima por sus innumerables aventuras en las selvas y fuera de programa,

CHAPLIN AVENTURERO

SEGUNDA FUNCION, a las 4.30 P. M.:

BUFALO CONTRA VEINTE

película de emocionantes aventuras. Fuera de programa, interesantísimas películas cómicas

TERCERA FUNCION, a las 6.30 P. M.:

OLIVERIO TWIFT o EL HIJO DE LA PARROQUIA

Grandiosa reproducción de la famosa novela de Carlos Dickens.

Precios: Palcos, 15.30, incluído el impuesto; platea o balcón, adultos, 2.50, niños, 1.50, incluído el impuesto; y galería, 0.50.

Las entradas darán derecho

PROXIMAMENTE GRAN RIFA DE LA BIBLIOTECA AVALUCE

EXCELSIOR

MATINEE DOBLE

WILLIAM FARNUM, en EL CONQUISTADO

REGINALD DENNY, en OH! DOCTOR

ESPECIAL — NOCHE

VIOLA DANA

La picaresca y encantadora actriz en el drama social de lujo.

A Caza de Emociones

ATENAS

MATINEE A LAS 2.30

LA MARCA DEL ZORRO

por DOUGLAS FAIRBANKS

SELECTA A LAS 2.30

TOM MIX, en

En pos de la Luna

ESPECIAL — NOCHE

El Paraíso de los Locos

por DOROTHY DALTON.

PROVIDENCIA

MATINEE DOBLE

En pos de la luna

por TOM MIX y REGINALD DENNY, en OH! DOCTOR

ESPECIAL — NOCHE

Relaciones de Hogar

por CATALINA MAC DONALD y BARBARA LA MARR.

INFORMACIONES CABLEGRAFICAS DEL EXTERIOR

DE NUESTROS CORRESPONSALES ESPECIALES VIA EASTERN Y ALL AMERICA CABLES INC. Y DE "THE UNITED PRESS". LOS ORIGINALES DE TODOS LOS CABLEGRAMAS QUE SE INSERTAN EN ESTA SECCION ESTAN A DISPOSICION DEL PUBLICO EN ESTA IMPRENTA.

Don José Villanueva, nuevo Presidente de Bolivia

La fórmula republicano - gobiernista triunfa por gran mayoría — Las elecciones se realizaron con tranquilidad en todo el país

LA PAZ, 2. — A las nueve de la mañana se instalaron las mesas receptoras de sufragios. Una que otra se constituyó después. Las presidía el presidente del cuerpo de jurados, don Carlos Jordán Rosas y el mediador electoral don Hugo Ernst.

Las elecciones se desarrollaron tranquilamente, salvo algunos pequeños [illegible] incidencia.

A las [illegible] comienzo al escrutinio. El primer cómputo extraoficial arroja para la candidatura republicano-gubiernista del señor Villanueva, que va en la fórmula como Presidente, 5,087 votos y para don Abdón Saavedra, que es el candidato a la Vice-presidencia, 5,074 votos.

La fórmula coalicionista que la componen el señor Salamanca y el señor Tejeda, arroja en el primer cómputo 1,917 votos para el primero y 1884 para el segundo.

Telegrafian de Cochabamba que los republicanos gubiernistas se abstuvieron de votar. Los opositores sufragaron.

Los resultados que llegan de provincias son favorables a la fórmula Villanueva-Saavedra. — (U. P.)

LA PAZ, 2 — Ha triunfado por una gran mayoría la fórmula presidencial José Villanueva-Abdón Saavedra. — (U. P.)

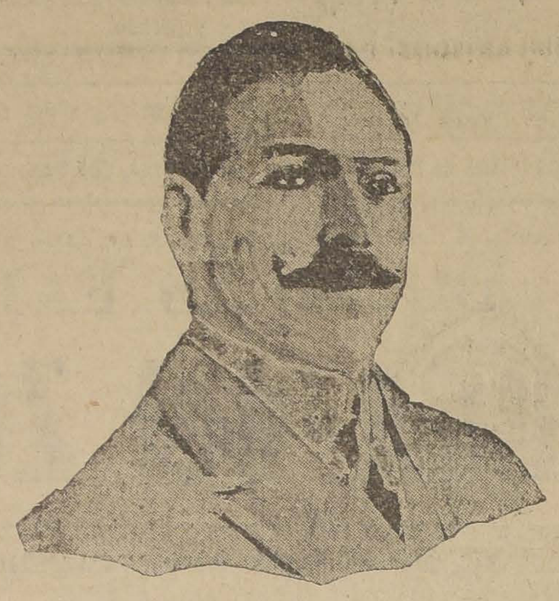

José G. Villanueva, Presidente electo de Bolivia

Una misión de la Liga vendrá a Chile

Inmigración y colonización de refugiados rusos en América del Sur

BUENOS AIRES, 2.—Se encuentra en este país una delegación de la Oficina Internacional del Trabajo de la Sociedad de las Naciones, que tiene a su cargo una amplia y delicada tarea en los países sudamericanos. La delegación llegó procedente del Uruguay y permanecerá en nuestro país el tiempo necesario para conocer directamente las condiciones del trabajo y sus características en la República.

Los delegados manifestaron que su misión principal consistía en estudiar los problemas referentes a la inmigración y a la colonización de refugiados rusos en la América del Sur. Estos trabajadores son contrarios a las ideas predominantes actualmente en Rusia y no pueden volver a ese país por innumerables causas. Están los refugiados en los países balcánicos, en Francia y Bélgica.

No es el propósito fomentar una inmigración que pudiera resultar perjudicial para el país, pues esto sería una enorme responsabilidad para la Sociedad de las Naciones.

"Estudiaremos sobre el terreno las bondades de la República Argentina, han declarado. Nos entrevistaremos con las autoridades y según nuestros estudios someteremos a las mismas diversos planes de inmigración y colonización, como los hemos presentado al Uruguay."

"Terminada nuestra gestión en Argentina—han dicho— pasaremos a Paraguay, Chile y Brasil, en cuyos países haremos otro tanto."

La misión está formada por el coronel James A. Procter, por el doctor Louis Vaelez, por el profesor Víctor Brunst y por don Carlos García Palacios.

Procter es un filántropo inglés, que ha tomado parte activa en la colonización de los refugiados griegos, cuyas cuestiones está considerando como gran experto. En la actualidad está adjunto a F. Ranson, alto comisario que se halla anexado a la Oficina Internacional del Trabajo de la Sociedad de las Naciones, como asesor técnico.

Don Louis Varloz, otro de los miembros de la misión; es doctor en Derecho y Ciencias Políticas, actual consejero y jefe del servicio de inmigración de la misma oficina. Es profesor de la Facultad de Derecho de Gante y de la Escuela Superior de Comercio de la misma ciudad. Es abogado de la Corte de Apelaciones y juez honorario de un tribunal de Gante.

Integra también la misión el profesor Bunst, de la Universidad de Agronomía de Praga. Finalmente, el señor García Palacios está encargado en la Oficina Internacional del Trabajo de las relaciones con los países de América de habla española.

Dentro de unos días, la misión partirá en viaje de estudio a diversas colonias agrícolas de Santa Fe, Entre Ríos, Buenos Aires y de las provincias andinas. — (Especial).

FANTASTICA ILUMINACION DE LA BASILICA DE SAN PEDRO

Se llevará a efecto el 17 del actual. — Cinco mil linternas de hierro y tres mil antorchas. — Trescientos hombres tendrán a su cargo la iluminación.

ROMA, 2.— Por primera vez desde el año 1670, en que fué diseñado el plan, se llevará a cabo la iluminación de la fachada y cúpula de la Basílica de San Pedro, el 17 del actual, con ocasión de la canonización del Año Santo.

Serán encendidas cinco mil grandes linternas de hierro y tres mil antorchas, para cuya alimentación se necesitarán 30 quintales de parafina y diez mil metros de mecha.

La iluminación, cuyo costo se calcula en cerca de medio millón de liras, será confiada a trescientos hombres, cuyas vidas serán aseguradas por el Vaticano.

Los obreros que trabajen en estas labores serán encerrados dos días antes de trabajar, para evitar toda posibilidad de intoxicación alcohólica u otra que los expondría a una desgracia.—(U. P.)

Palace Hotel Coppola

BLANCO 1177 - VALPARAISO - AV. ERRAZURIZ 948

EL MAS GRANDE Y CONFORTABLE DE CHILE

Gran sala de Baños de Agua dulce y de mar fría y caliente en el mismo establecimiento.

Amplios departamentos con baños para familia, con frente al mar.

COCINA DE PRIMER ORDEN — ITALIANA Y CHILENA

Propietario MANUEL COPPOLA

RUSIA

UNA ENMIENDA PROPUESTA A LA CONSTITUCION RUSA

MOSCOW, 2.— El Congreso del Soviet panruso se reunirá la próxima semana con el propósito de discutir la proposición tendiente a enmendar la constitución "para permitir, tanto a los rusos como a los extranjeros, solos o en grupos, aplicar su iniciativa privada al desarrollo de la fuerza productiva del país."

Esta sería el primer reconocimiento oficial de la "nueva política económica."—(U. P.)

"CADILLAC"

A quien compre un "Cadillac" no le asiste el temor de saber si su calidad corresponde a su enorme prestigio.

CALIDAD ANTE TODO

IMPORTADORES

MORRISON & CO. - SANTIAGO

GRAN BRETAÑA

El Derby será descrito por broadcasting

LONDRES, 2.— Se anuncia que hay el proyecto de trasmitir por broadcasting en todo géerovbgkqj broadcasting en toda Europa y talvez hasta América las noticias y aún el ruido de las famosas carreras del Derby, como ser el galope de los caballos, al torcer la vuelta de Tattenham, y los gritos de los bookmakers y del público.—(U. P.)

Declaraciones de Mac-Donald

LONDRES, 2.— Mr. Mac Donnald, durante una asamblea laborista, ridiculizó los diarios conservadores que tratan de alarmar la opinión con el espantajo ruso. Dijo que el partido laborista, siendo una organización sensata, no ha perdido la cabeza con las noticias de los acontecimientos de Rusia. La historia dijo, Mr. Mac Donnald, está llena de revoluciones, que son el resultado de la opresión, la revolución francesa causó tanta sangre, y durante la cual murieron tantos inocentes, hombres y mujeres.

Tarde o temprano, Gran Bretaña tendrá relaciones con Rusia. Dijo que no le había sorprendido la eelción de Hindenburg, pues después del armisticio, los aliados no hicieron nada para fortalecer los partidos demócratas alemanes, excepto durante el período del Gobierno laborista.— (U. P.)

ALEMANIA

El torneo de ajedrez de Baden Baden

BADEN 2. — En los campeonatos mundiales de ajedrez que se realizan en esta ciudad, Carls venció a Terrasch, Reti empató con Treybal y Rabinowtson empató con Thomas.

Von Hindenburg quiere dar un ejemplo de economía a Alemania

BERLIN, 2. — El Mariscal Hindenburg parece, tal como el Presidente Coolidge en los Estados Unidos, querer dar a la nación un ejemplo de economía.

Según sus amigos, el futuro Presidente lleva una vida tan modesta como Ebert, quien había sido talabartero. Naturalmente se han sacado los muebles y decoraciones del departamento privado del Presidente en el palacio, y a pesar de que Hindenburgo podría pedir que el Gobierno amoblara estos departamentos lujosamente, se cree que el mariscal empleará para esto el propio amoblado de su casa de Hannover y adornos que ya posee el palacio.

El Presidente electo ha nombrado a su hijo, el mayor Hindenburg, ayudante personal, por la razón de que éste figuraba ya en le nómina del Ministerio de Guerra. Además, se opone al aumento de su servidumbre personal, y ha dado orden de que necesitará un automóvil solamente. Su nuera, por su parte, será una dueña de casa que implantará el régimen de economía de su suegro.

Hindenburg, que tiene la intención de favorecer los deportes, en Hannover entregó personalmente la Copa al Jockey ganador de la copa "Hindenburg".— (U. P.)

Oposición a Herr Messner como Secretario de Estado

BERLIN, 2.— Se ha iniciado una violenta lucha con el fin de sacar a Herr Messner de su cargo de Secretario de Estado, por un lado los fascistas no desean dejar en el poder a un resto del régimen de Ebert, y desean reemplazarlo por el barón von Gaylone, uno de los ayudantes políticos del Mariscal, y por el otro lado, Herr Stresemann quien, quiere poner en el cargo a Jarres, de este modo Stresemann no sería poderoso en el Ministerio del Exterior únicamente, sino que también tendría influencia en el palacio presidencial. Esta lucha tiene su importancia tanto en el interior como en el extranjero, puesto que el secretario de estado es virtualmente el Presidente, en todo caso el poder detrás del trono.

Hindenburg tiene el tino suficiente para evitar de llevar a cabo cambios drásticos que causarían sospecha en el extranjero.

Por otro lado, centristas han interpelado en el Reichstag preguntando a caso la política extranjera no sufrirá trastornos sobre todo en lo que se refiere a la evacuación del Ruhr y Colonia. El Gobierno ha contestado a estas interpelaciones diciendo que la situación depende del extranjero.— (U. P.)

PALESTINA

JERUSALEN 2.—Se anuncia que 12,000 soldados se han concentrado en Djof, frontera de Transjoriax. (U. P.

SUIZA

La presidencia de la Conferencia sobre Tráfico de Armas

GINEBRA 2.—M. Henry Carton de Wiart, ex-premier de Bélgica, ha aceptado la Presidencia de la Conferencia del Tráfico de Armas que se inaugurará el Lunes.

FRANCIA

PARIS, 2.—Se fué a Ginebra el teniente coronel argentino Rodríguez, conjuntamente con el Ministro argentino en Berna Representará a la Argentina en la conferencia sobre el tráfico de armas, en calidad de observadores.—(U. P.)

PARIS, 2.—El Comité de Acción Latina dará un banquete el 8 de Mayo a los diplomáticos latinoamericanos.—(U. P.)

PARIS, 2.—En la Avenida de la Opera se inauguró esta tarde la sede de los diarios latino-americanos. Asistieron varios diplomáticos de Sur América.—(U. P.)

BULGARIA

Se inicia el proceso contra los terroristas

SOFIA, 2.— La Corte Marcial que juzga a los acusados del atentado de la Catedral, sesionó ayer por primera vez. Se inició la audiencia con la acusación del Gobierno, contra diez cabecillas acusados de haber organizado un comité para echar abajo al régimen de Zankoff, y formar bandas de terroristas encargados de llevar a cabo un programa revolucionario después del atentado y además, asesinar a varios partidarios de Zankoff.

Se cree que se presentarán varios testigos que vieron bandas de terroristas armados que esperaban en las calles el momento de atacar al Ministerio de Guerra y varios otros edificios públicos, estos planos fueron frustrados debido a la rapidez con que la milicia se organizó con el fin de mantener el orden.— (U. P.)

SOFIA, 2.—La Corte Marcial encargada de juzgar a los acusados del atentado de la Catedral, sesionó por primera vez ayer, entre los acusados figuran el sacristán Zadogorstay y Friman, y en calidad de cómplices, Kooff Daskaloff y Kamburoff.—(U. P.)

ATENAS 2.—Se anuncia de Sofía que según se cree, el resultado de las investigaciones llevadas a la práctica, respecto al reciente golpe terrorista en la Catedral de Sofía, es que el ingeniero Ambadijieff construyó la bomba que ocasionó la catástrofe y que Sultana Petrova, esposa del expremier Petrova, está implicada en el complot.

Otras mujeres fueron, asimismo empleadas por los comunistas, según se informa, como espías.

Mientras que se finiquitan las condenas correspondientes, los jefes de los servicios públicos han sido ordenados de presentar una lista completa de todos los funcionarios comunistas, los que de ahora en adelante serán exhonerados de sus puestos. (U. P.)

MARRUECOS

Se inician las hostilidades francesas contra las fuerzas de Abd el Krim

PARIS, 2.— El Ministerio de Relaciones Exteriores, anuncia que bandas pertenecientes a las fuerzas de Abd el Krim atravesaron el río Ourgha, en la zona francesa de Marruecos, y que por lo tanto han comenzado las hostilidades.

Se considera que las tropas francesas son capaces de dominar la situación. En todo caso se han enviado refuerzos desde Algeria compuestas de un regimiento y dos batallones. El general Lyautey está al mando de las fuerzas francesas en Marruecos.

El Ministerio de Relaciones declara que no hay probabilidades que resulte un conflicto internacional de la presente situación, puesto que las operaciones quedarán confinadas a la zona francesa, y que los esfuerzos del mariscal Lyautey tenderán únicamente a limpiar dicha zona de los árabes rebeldes. — (U. P.)

Hoy serán elegidos en Francia mas de 400.000 consejeros municipales

Estas elecciones tienen gran importancia política, por cuanto servirán de barómetro para apreciar las tendencias de la opinión pública. — Además, los nuevos Consejeros tendrán que elegir en breve a la tercera parte del Senado.

PARIS, 2. — Mañana Domingo se llevarán a cabo las elecciones municipales en toda Francia.

Estas elecciones tienen gran importancia, desde el punto de vista político, por cuanto servirán de barómetro para apreciar las tendencias de la opinión pública.

Los grupos más influyentes de la Cámara de Diputados y del Senado participan vigorosamente en la campaña debido a que, además, la elección repercutirá directamente en la situación parlamentaria por cuanto los nuevos consejeros municipales serán los que formarán los consejos departamentales que, en 1927, elijiran un tercio de los miembros de la Cámara de Senadores, para reemplazar a los que terminen entonces su período.

En estas elecciones municipales, que son las primeras desde el año 1919, habrán de ser designados más de 400,000 consejeros municipales.

Numerosos diputados y senadores son candidatos en estas elecciones y, en sus programas, las cuestiones locales quedan en segundo término, cediendo el paso a los asuntos de política nacional.

El hecho de que un partenares de mujeres se presentamo candidatas no alterará la ción desde que el proyecto do por la Cámara, según el mujeres pueden ser elejidas jeras municipales aún no adoptado en el Senado. Sin go, se hace una importante ganda en favor del sufragio tario. — (U. P.)

INFORMACIONES COMERCIALES, POR CABLE

La exportación de carne a Europa

MONTEVIDEO 2. — En las últimas semanas se nota un gran incremento de la exportación de carnes de los países Río Platenses para Europa. (U. P).

Los cambios

NUEVA YORK, 2. — Se han fijado hoy los siguientes tipos de cambio:

Gran Bretaña, 4.84 dólares por libra esterlina.

Francia, 5.23 1|4 centavos oro por franco.

Bélgica, 5.07 centavos oro por franco.

Italia, 4.11 3|4 centavos oro por lira.

Alemania, 23.80 centavos oro por retenmark.

Suiza, 19.84 1|2 centavos oro por franco.

España,, 14.52 centavos oro por peseta.

Argentina, 38.55 centavos oro por nacional.

Chile, 11.30 centavos oro por peso.

Japón, 42 centavos oro por yen.—

El estaño

NUEVA YORK, 2. — El estaño se cotizó hoy a razón de 63.375 dólares las cien libras para pago al contado. — (U. P.)

El cobre

NUEVA YORK, 2. — El cobre se cotizó hoy a razón de 13.625 dólares las cien libras para pago al contado. — (U. P.)

El precio del trigo

CHICAGO, 2. — El trigo se cotizó hoy en la siguiente forma:

Para entrega en Junio, 159 1|2 centavos oro el bushel.

Para entrega en Agosto, 150 centavos oro el bushel.

Para entrega en Octubre, 142 1|4 centavos oro el bushel.—(U. P.)

El precio del maíz

CHICAGO, 2. — El maíz se cotizó hoy en la siguiente forma:

Para entrega en Junio, 106 1|4 centavos oro el bushel.

Para entrega en Agosto, 109 3|4 centavos oro el bushel.

Para entrega en Octubre, 109 1|2 centavos oro el bushel.—(U. P.)

El precio de la avena

CHICAGO, 2. — La avena se cotizó hoy en la siguiente forma:

Para entrega en Junio, 42 1|4 centavos oro el bushel.

Para entrega en Agosto, 43 centavos oro el bushel.

Para entrega en Octubre, 43 5|8 centavos oro el bushel.—(U. P.)

Resumen semanal de las actividades en Nueva York

NUEVA YORK, 2.— Después de los primeros comentarios causados por la vuelta de Gran Bretaña al padrón de oro, lo que constituyó el mayor acontecimiento mundial de la semana pasada, la atención de Well Street volvió a los asuntos domésticos mientras espera el resultado de esta decisión.

Se cree que la determinación tomada por el Gobierno inglés disminuirá la posibilidad de los fabricantes para competir con los norteamericanos en los mercados extranjeros, pero generalmente considera aquí que Londres recuperará su predominancia en las finanzas mundiales, y que por sólo hecho contrarrestará la ventaja sufrida por su comercio exterior.

Se considera que la medida tomada por Gran Bretaña constituye una indicación de que el mundo vuelve a su situación mundial después de la guerra, a pesar de objeciones de los laboristas, ses que pretenden que la medida dañará el comercio.

El "Evening Post" dice que estadistas ingleses, como los tranjeros preveen una nueva era el comercio internacional promovido por la elevación de la moneda a su antiguo valor.

Los productores de petróleo tan de reducir la producción el fin de tonificar los precios.

La perspectiva del mercado acero continúan desfavorables pesar de que la exportación de tomóviles durante el mes de batieron todos los records.

El azúcar continúa de buena cosecha del café en el Brasil mete ser satisfactoria, pues de 8 1|2 millones de sacos.

Ayer hubo un alza en el del trigo debido a malas recibidas sobre la futura co

Respecto a las conservas ce que para este producto 1925 será menos favorable año pasado.—(U. P.)

AUSTRIA

Sobre la unión de Austria con Alemania

VIENA, 2.—El periódico "Algemeine Zeitung" ha iniciado una encuesta entre los ciudadanos de mayor actuación, sobre lo que opinan de estos respecto a la Unión entre Austria y Alemania.—(U. P.)

ITALIA

MEDALLA DE ORO PARA DON VICTOR MONTIGLIO, DE VALPARAISO

ROMA, 2.—Se confirió la medalla de oro al teniente de Alpinos, Víctor Montiglio, de 16 años, quien bandonó su ciudad natal, Valparaíso, para pelear en el frente italiano. Durante la gran guerra demostró un valor extraordinario. También actuó en la campaña de Albania.—(U. P.)

Importante reunión del Gabinete

ROMA, 2. — En reunión celebrada por el Gabinete, Musolini le informó sobre la actitud del Gobierno frente a los sucesos internacionales de las últimas semanas, principalmente respecto de los sucesos de Bulgaria y la elección del mariscal Hindenburg.

El Gobierno aprobó un proyecto de organización de un cuerpo aeronáutico distinto de las demás fuerzas militares Aprobó también un proyecto de reorganización del comando supremo del Ejército. —

FALLECE EL JEFE DE LOS DOMINICOS

ROMA 2. — Falleció el padre Ludovico Theissling, Jefe de la Orden Dominicana. (P. P).

ROMA 2.—El Rey y el Ministro Fedele se dirigieron a Florencia a inaugurar la Feria del Libro.—(U. P.)

El ex-Kronprinz habría hecho una visita a Roma

ROMA 2.—Se dice que hace pocas semanas estuvo en Italia el ex-Kronprinz en un monasterio, donde se entrevistó con un alto prelado alemán. Se agrega que su propósito era conquistarse las simpatías del Vaticano en favor de la elección de Hindenburg como Presidente y de la eventual restauración de los Hohenzollerns al trono, para lo cual se valdría de los centros católicos alemanes. Se agrega que la visita fracasó.-(U. P.)

ROMA, 2.—El Gabinete ha decidido restablecer el cargo de Director General de Estado Mayor nombrado al general Badeglio, jefe segundo al general Grazioli. El señor Cavallero ha sido nombrado subsecretario de guerra.—(U. P.)

ROMA 2.—Se desmiente oficialmente que el heredero se dirigirá al Japón el 15 del actual, en pago de la visita que el príncipe Hiro Hitos hizo al rey de Italia en el curso del año 1923.

Se sabe, sin embargo, que la corte japonesa desea que se realice el viaje del príncipe italiano; pero ún no se ha fijado la fecha del iaje que hasta ahora no pasa de ser un proyecto. (U. P.)

ROMA, 2.—El Papa recibió en audiencia a los peregrinos argentinos, miembros de la Orden Franciscana.

Jorge será el nombre del segundo hijo de la Princesa Yolanda

PIÑEROLO 2.—El hijo dado a luz por la princesa Yolanda será bautizado con el nombre de Jorge, como su abuelo. (U. P.)

ROMA, 2. — Avisan de Piñerolo que la Princesa Yolanda, quien dió a luz un hijo, se encuentra en estado satisfactorio, lo mismo que el recién nacido. Este será bautizado la semana entrante, según se anuncia. (U. P.)

ROMA 2. — Se anuncia de Pinerolo que tanto la Princesa Yolanda, como el recién nacido, se encuentran bien.

El bautismo será llevado a efecto en el curso de la próxima semana, en presencia de la Corte. (U. P).

ESPAÑA

Opiniones sobre la elección de Hindenburg

MADRID 2.—El marqués de Alhucemas ha hecho en "El Heraldo" declaraciones respecto de la elección de Hindenburg y sobre las declaraciones que sobre este mismo punto ha venido publicando el citado diario, después de entrevistar a varios políticos.

Expresa que a su juicio, los hombres "constitucionales" no deben hablar públicamente de política, mientras sus pensamientos estén sujetos a la voluntad del censor. "Unicamente digo—expresa—que si fuese alemán no votaría por Hindenburg".

Prieto, el ex-diputado socialista, expresa que en Alemania existe un espíritu de revancha; que subsiste el rencor contra Estados Unidos, Inglaterra y Bélgica. Expone que acaso Francia no supo ahogar en generosidad la protesta alemana.

Cree que Hindenburg no será un preparador de la revancha, pero estima que fomentará las dudas, recelos y temores. Cree que el mariscal significa un estorbo para la paz definitiva.—(U. P.)

MADRID 2.—En San Sebastián falleció la madre del Embajador de España en Londres, señor Merry del Val, hermano del Cardenal.

El Embajador ha recibido un gran número de pésames. (U. P.)

Banquete en honor de Primo de Rivera

HUELVA, 2.—Ciento cincuenta personas asistieron al banquete ofrecido en honor del marqués de Estella, general Primo de Rivera. Este pronunció un discurso manifestando que tenía la mayor fe en la actual política española. Refiriéndose a los elementos hostiles al Directorio, dijo que era formado por hombres entregados a la melancolía y que, por lo tanto, no estaban en situación de dedicarse a otra cosa. A continuación dejó constancia del hecho que una vez que se retire del Gobierno hará entrega de la cosa pública a las autoridades civiles. Siendo el deseo del Directorio, afirmar el estado de cosas con el objeto de que se gobierne definitivamente sin arbitrariedad. Terminó manifestando que la actitud de España era meritoria, dado que en la actualidad se prescinde de todo favor personal en lo que se refiere a asuntos administrativos.

Se puso fin a la manifestación con un brindis por el engrandecimiento de España.—(U. P.)

Sospechas infundadas ferentes a Marruec

MADRID, 2.— Los últimos mientos de las tropas de L en Marruecos originaron la cha de que se trataba de u centración, creyéndose que ración tenía un carácter int nal. Así se llegó a publica varios diarios extranjeros evitar que se propague esta cia el Gobierno francés h mentido el rumor, afirmand se trata solamente de socor puestos avanzados francesa tigando a los rebeldes. Al tiempo, Primo de Rivera ha rado que no se aumentará efectivos de Marruecos.

Tampoco se concede tras cia a la agitación que se en Italia, donde se trata de en discusión nuevamente el ma marroquí, con motivo supuestos derechos.—(U. P.)

MADRID, 2.—El accidente movilístico ocurrido al pres del Consejo de Estado, señ tezo es de mayor gravedad que se creyó en un principio ha comprobado que este alc cionario resultó con una fr completa en un brazo. Sufrió conmoción cerebral fuerte. Lo dicos mantienen reservado s nóstico.—(U. P.)

ISLA HAWA

Las maniobras de la americana

HONOLULU, 2.— Los oficia las fuerzas "azules" que ac las islas Hawai han dado fi sión de las maniobras. Las siones se terminarán el Mar el Miércoles se enviará a W ton el informe final.— (U. P

PORTUGAL

Una misión comercial tuguesa vendrá a Ch

LISBOA, 2.— La comisión q sitará el Brasil, posiblemente pués seguirá a Argentina y será presidida por el señor N mes, e integrada por los señor turo Barboza, Oliveira Calen dao. Gómez. El Gobierno dará ta misión carácter oficial.— (U

COMPOSTURAS

Bandera 139

Teléfono-Inglés 4699

NEGOCIO DE INVERSION

Vendo propiedad de renta, esquina, recién terminada, en la mejor situación comercial, a un paso de Alameda. Renta: $ 42,000 anuales. PRECIO $ 350,000.

1153 - HUERFANOS - 1153

José Luis Silva.

INFORMACIONES CABLEGRAFICAS DEL EXTERIOR

DE NUESTROS CORRESPONSALES ESPECIALES VIA EASTERN Y ALL AMERICA CABLES INC. Y DE "THE UNITED PRESS". LOS ORIGINALES DE TODOS LOS CABLEGRAMAS QUE SE INSERTAN EN ESTA SECCION ESTAN A DISPOSICION DEL PUBLICO EN ESTA IMPRENTA.

AFRICA DEL SUR

El Príncipe de Gales en Capetwn

CAPETOWN, 2.—La mano derecha del Príncipe de Gales no ha mejorado debido a los innumerables apretones de manos que da a toda hora; sin embargo, a pesar de todo, bailó hasta las cuatro de la mañana en el baile que se le ofreció en la Casa de Gobierno. Las niñas asistentes al baile han manifestado que el Príncip es un bailador encantador.

Después de cinco horas de sueño, el Príncipe empezó a dar cumplimiento al prógrama oficial, dirigiéndose a inspeccionar el arsenal, pasando por medio de las calles atestadas de gente que lo ovacionaba constantemente. Después de dar cumplimiento a este número del programa, visitó las canchas de carreras y de football.—(U. P.)

ESTADOS UNIDOS

HA TERMINADO LA CONFERENCIA FEMINISTA PANAMERICANA

WASHINGTON, 2.— La Conferencia feminista panamericana clausuró sus sesiones después de cuatro días de reuniones, con un voto en favor del establecimiento de la organización permanente de "mujeres interamericanas". Adoptó además un programa tendiente a la coordinación de los esfuerzos de las mujeres del hemisferio occidental para fomentar la educación femenina, el bienestar social de las mujeres y de los niños, conseguir derechos civiles y políticos para la mujer, salvaguardar a las mujeres en la industria, conseguir, para ellas, las mayores oportunidades "para cultivar los talentos que Dios les ha dado", y estimular la comprensión entre las repúblicas americanas para lograr el mantenimiento de la paz en el hemisterio occidental.

Además, el Congreso eligió sus dirigentes oficiales, resultando designadas:

Presidente honoraria, Mrs. Carrie Chapman Catt.

Vice-presidente, la señora Bertht Lutz, de Brasil.

Vice-presidente, la señora Ester Niera de Calvo, panameña.

Vice-presidente en la América del Norte, Miss Belle Shwerwin.

Vice-presidente en la América Central, señora Sara Casal de Quira, costarriqueña.

Vice-presidente para la América del Sur, señora Amanda Labarca Hubertson, chilena.

Tesorera, Miss Ella Thornburn, canadiense.—(U. P.)

NUEVA YORK, 2.— **La Asociación de Fabricantes de seda** se han dirigido al Gobierno pidiéndole que intervenga acerca del Gobierno inglés con el fin de que los nuevos impuestos sobre seda anunciados en las nuevas tarifas presentadas por Churchill, no entren en vigencia antes del año entrante en vez de Julio.

Secree que los fabricantes de automóviles presentarán una petición similar.—(U. P.)

BRUSELAS, 2.— **El Conde Broqueville desistió** de organizar gabinete. Sugirió que se comisionasa para el caso a una persona independiente de las filas parlamentarias.—(U. P.)

BELGICA

Sentencias dictadas por un Consejo de Guerra

NAMUR, 2. — Entre las diversas penas que ha dictado el Consejo de Guerra en contra de oficiales alemanes, culpados de haber dado muerte a 900 personas y de destruir 979 casas durante la guerra mundial, figuran 18 condenados a la pena de muerte y 11 a presidio perpetuo.

Sin embargo, los procesados no serán encarcelados como tampoco se efectuará penas de muerte, pues se trata de condenas que serán exclusivamente inscritas en los registros. (U. P.)

LAKEHURST 2.—El estado desvorable del tiempo posiblemente no permitirá que el dirigible "Los Angeles" emprenda mañana su proyectado viaje a Puerto Rico.—

BRASIL

Actividades de los revolucionarios

BUENOS AIRES 2.—Informan de Asunción que el Ministro del Brasil en Paraguay ha recibido un informe de la Cancillería de aquel país en el que le expresan que los revolucionarios evacuaron el territorio de la República y que pasaron a territorio paraguayo a la altura de Puerto Adela.

Otro despacho de Posadas dice que según informaciones de buen origen, los revolucionarios brasileños que se encontraban en Santa Elena, propiedad de la Empresa Barthle, en la zona de Iguaz-, apresaron al vapor "Bell", de la misma empresa, que llevaba bandera paraguaya.

Según las mismas informaciones, los revolucionarios tenían el propósito de trasladarse con todas sus fuerzas, armas y municiones, del territorio paraguayo hacia Matto Grosso.—(Especial).

RIO DE JANEIRO, 2.— Mañana el Presidente señor Bernardes inaugurará el Congreso en el Palacio Monroe, y dará lectura al mensaje. —(U. P.)

Anoche Estanislao Aguilar Loayza (El Tani) vence fácilmente por puntos a Lou Paluso en Nueva York

UN REÑIDO COMBATE, EN QUE EL CHILENO DEMOSTRO UNA VEZ MAS SUS EXTRAORDINARIAS CONDICIONES DE PELEADOR. — EL PUBLICO RECIBE CON ENORME ENTUSIASMO EL TRIUNFO DEL CHILENO.

EL TANI DECLARA QUE NADA LE IMPEDIRA, DESPUES DE SU VICTORIA DE ANOCHE, LLEGAR HASTA EL CAMPEONATO DEL MUNDO DE PESO LIVIANO.

LOS COMENTARIOS QUE SE HACEN DESPUES DE LA PELEA SON ENCOMIASTICOS PARA EL BOXEADOR SURAMERICANO

(Servicio extraordinario de nuestro corresponsal especial en Nueva York, desde el ring-side)

NUEVA YORK, 2.— La pelea de esta noche de 12 rounds entre el boxeador chileno, Loayza y Paluso, ha despertado el mayor interés, puesto que es casi seguro que el chileno participará en el torneo de pesos livianos, y además hasta la fecha no ha sufrido ninguna derrota.

Por otro lado, Paluso es considerado como uno de los pesos livianos más inteligentes, y se cree difícil que sea puesto knock-out por el chileno; a su vez, los entendidos consideran que Layza es demasiado bueño y resistente para que llegue a sufrir una derrota por knock-out esta noche. (U. P.)

Los preparativos para el match

NEW YORK, 2. — Desde las primeras horas de la tarde se notaba enorme interés en los círculos deportivos por concurrir al match entre el campeón chileno Estanislao Aguilar Loayza y el boxeador norteamericano Lou Paluso.

Una enorme concurrencia llegó al local donde se efectuaba el match y los asientos fueron totalmente ocupados por una distinguida concurrencia de sportman, especialmente los suramericanos.

El peso de los competidores

NEW YORK, 2. — (Flash): — Como de costumbre, hoy en la tarde asistieron a la comisión de Box los campeones Etanislao Loayza y Lou Paluso. En presencia de esta comisión controlaron oficialmente su peso, acusando Etanislao Aguilar 61 kilos y Paluso 60 Kilos 700 gramos. — (U. P.)

Cómo se desarrolló el combate round por round

NEW YORK, 2. — El interesante combate se desarrolló en la siguiente forma:

Primer round. — Paluso es el primero en localizar un derecho y un izquierdo al estómago del chileno, quien contesta con un Hoock izquierdo a la cabeza. Después de colocar un izquierdo a la mandíbula, el norteamericano con un fortísimo swing derecho rompe el labio del chileno.

"El Tani" que triunfo tras triunfo se acerca al campeonato del mundo

El rival de El Tani se muestra superior en el cuerpo a cuerpo y localiza con facilidad frecuentes golpes pero que carecen de fuerza. Sin embargo Loayza cada vez que entra su derecha o izquierda demuestra poseer un punch de gran potencia que hace sus efectos en su adversario. —(U. P.)

Segundo round. — Ambos contendores entran de lleno al combate y se produce un cambio terrible de golpes, en el que chileno parece estar incierto respecto a la forma en que debe atacar y da muestra de una pequeña desmoralización y falta absoluta de precisión en sus tiros. El chileno reacciona y localiza un terrible izquierdo a la mandíbula de su contendor. Paluso contesta con un derecho y luego comienza a emplear jabs izquierdos cortos que entran con facilidad a través de la defensa del suramericano.—(U. P.)

Tercer round. — El norteamericano entra a combatir con izquierdos que dá en la cabeza y el chileno contesta con el mismo golpe localizándolo en la mandíbula. Ambos adversarios entran un clinch, golpeándose al cuerpo. Paluso coloca un derecho a la cara de su rival, seguido rápidamente de otro golpe que da en la mandíbula, quien contesta con dureza los tiros de su adversario, pero con poca precisión.

El norteamericano trata de esquivar el terrible ataque de su adversario, castigando con un fuerte derecho a la mandíbula de su rival golpes que dan en la cara y estómago de El Tani. — (U. P.)

Cuarto round. — El norteamericano es el primero en entrar a combatir, enviando una lluvia de golpes izquierdos y derechos a la cabeza y cuerpo del chileno, quien contesta con un swing derecho perdiendo varios tiros. Paluso contesta el ataque del suramericano con un fuerte derecho que alcanza la mandíbula del chileno.

Quinto round. — El chileno mejora a cada momento su pelea a corta distancia; pero el norteamericano sigue defendiéndose con derechos e izquierdos que dan en la cabeza de su contendor. Los adversarios se mueven con rapidez y parece que quieren evitar la pelea y sobre todo los clinchs.

Termina el round con un ataque del norteamericano, quien es contrarrestado por el chileno, con varios hooks de derecha, que dan en el cuerpo y cara de su rival.—(U. P.).

Sexto round. — Ambos muchachos entran nuevamente en pelea, demostrando estar en excelentes condiciones de entrenamiento, pues a medida que avanza el combate se muestran más agresivos. Paluso coloca un fuerte hook derecho y seguido de un izquierdo, que dan en el cuerpo y mandíbula respectivamente, de su adversario, quien responde con un jab izquierdo a la cabeza y un derecho a la mandíbula.

El norteamericano contesta con agresividad los ataques del chileno y parece que domina a su adversario con facilidad. — (U. P.).

Séptimo round. — El chileno entra a combatir, perdiendo un fuerte derecho, y localiza un izquierdo a la mandíbula. Paluso contesta a su adversario con dos izquierdos que dan en la cabeza. El chileno mejora en cuanto a rapidez, pero sigue con falta de presión. Paluso recurre a cada instante a los jabs izquierdos para anotarse una pequeña ventaja. — (U. P.).

Octavo round.—Paluso coloca un upercut derecho a la mandíbula del Tani, quien contesta con un derecho a la cara de su adversario. Luego repite el mismo golpe y termina la vuelta en los momentos en que el chileno arroja a Paluso, tambaleándose, contra los cordeles. — (U. P.).

Noveno round. — El chileno cada vez más agresivo y se mantiene constantemente a la ofensiva, colocando un izquierdo al cuerpo, un derecho a la cabeza y un derecho a la mandíbula. Los adversarios pelean furiosamente en el cuerpo a cuerpo, dispuestos a liquidar la pelea, que ya se prolongaba demasiado. Paluso coloca dos hooks izquierdos que hacen tambalear al chileno; pero El Tani, completamente repuesto, contesta con un derecho a la mandíbula, que detiene el ataque de su adversario. El norteamericano cambia de táctica y trata de boxear, llevando a Loayza hasta los cordeles. — (U. P.).

Décimo round. — Esta es una de las vueltas más movidas e interesantes, y la que ha de decidir el fallo del jurado. Inicia la vuelta el norteamericano con un fuerte derecho a la mandíbula y un upercut izquierdo, igualmente a la mandíbula, golpe que sólo la dureza del chileno los hace resistir.

El chileno emprende un feroz ataque, en el que lanza media docena de golpes izquierdos y derechos a la cabeza y cuerpo de su adversario, produciéndose después un corto clinch.

Hasta este momento la pelea está casi en empate; sin embargo, Paluso lleva una ligera ventaja por puntos. — (U. P.).

Undécimo round. — En esta vuelta, el chileno hace un desesperado esfuerzo por adjudicarse la pelea, apurando el tren para producir el K. O. de su adversario; pero Paluso, con mucho tino y precaución, evita los golpes del chileno, saltando alrededor del ring, boxeando, y esquivando, por lo que el chileno erró varios golpes que, indudablemente, le habrían dado la victoria por K. O. Loayza, localizó en este round más golpes que en todas las vueltas anteriores, sonando el gong cuando el chileno con un fuerte izquierdo hook al cuerpo hacia tambalear a su adversario. — (U. P.).

Doceavo y último round. — La pelea continuó ligera, errando el chileno varios golpes, pero Loayza vuelve inmediatamente al combate, alcanzando a su rival. Paluso, se defiende malamente y recibe un fuerte castigo, que lo obliga a escapar de su rival corriendo alrededor del ring, pero en tan mal estado, que a cada momento es alcanzado con terribles golpes al mentón que lo hacen tambalear. Cuando el gong anunció el final del combate, parecía que ya Paluso caería, pero el norteamericano supo defenderse con bravura del terrible castigo que le aplicaba su contendor.

Terminada esta vuelta, la última del combate, el jurado proclamó el triunfo del chileno, por puntos, el que fué estruendosamente aplaudido. —(U. P.).

Comentarios después del match

NEW YORK, 2. — El peso liviano chileno Etanislao Aguilar Loayza, derrotó por puntos a Paluso en una pelea a doce rounds verificada en el Commanwelht Club, colocándose con esta victoria en primera fila, y tal vez con más probabilidades que ninguno entre los aspirantes al campeonato mundial de su categoría, cuyas eliminatorias se iniciarán en algunos días más.

El match ha sido uno de los más reñidos que se han visto en los últimos años, pues durante todo el encuentro los adversarios se mantuvieron combatiendo, produciéndose muy pocos clinchs y en cambio buenos infaiting. Los asistentes tuvieron ocasión de presenciar un match en que dos muchachos hicieron alarde de valentía y decisión para combatir, junto con demostrar vastos conocimientos en el arte de la defensa propia.

Durante el desarrollo de este combate hubo un cambio considerable de golpes, admirablemente bien dirigidos y de gran protencia. Si no se produjo el K. O. fué más que todo debido al excelente estado de preparación que se advertía en ambos contendores.

Paluso, por el desarrollo del match, parecía tener una ligera ventaja hasta la undécima vuelta, en que el chileno, dispuesto a liquidar la pelea, se lanzó sobre él y bajo una lluvia de golpes casi logra alcanzar el K. O. — (U. P.)

Las primeras palabras del chileno

NEW YORK, 2. — Entrevistado por nuestro corresponsal especial, el chileno declaró rebosante de alegría y en perfecto estado físico, que nada le impidiría conquistar el título de campeón mundial, anhelo con que había llegado a Estados Unidos.

Textualmente dijo: No tengo planes para el futuro, salvo mi posible encuentro en privado con el uruguayo Sama, que se efectuará el Lunes próximo en el gimnasio de Mr. Braden, para resolver quien representará a la mérica del Sur en el torneo de pesos livianos. Mis otros proyectos deben quedar en suspensa hasta después del resultado de este torneo.

El Tani, manifestó al corresponsal que se sentía feliz de poder mandar por intermedio de "La Nación" un cordial saludo a todnos sus compatriotas y en especial a los anficionados de Iquique y los que tuvieron palabras de aliento en la iniciación de su carrera. — (U. P.)

Habla Paluso

NEW YORK, 2. — Paluso, por su parte, después del match, declaró que Loayza es un perfecto caballeroso sportman y un pelador fuerte y agresivo destinado a obtener grandes éxitos en su carrera pugilística y con grandes probabilidades de conquistarse el ansiado título de campeón mundial de su categoría.

El match fué presenciado por unas cuatro mil personas, notándose la asistencia de toda la delegación suramericana de pugilistas, aficionados de distinguidas personalidades del mundo boxístico, interesadas en presenciar una pelea que debía ser decisiva para el futuro de El Tani. —(U. P.)

EL SERVICIO ESPECIAL DE "LA NACION" DIO LOS MEJORES DETALLES DEL ENCUENTRO

Desde las primeras horas de la noche una numerosa asistencia de aficionados se congregaron frente a nuestra imprenta con el objeto de saber las noticias sobre el match Paluso Loayza que daría el servicio especial de "La Nación".

El alto parlante de nuestra imprenta fué dando el resultado round por round, noticias que eran celebradas por la numerosa concurrencia que se dió cita frente a nuestra imprenta.

La victoria de El Tani fué saludada por una estruendosa salva de aplausos con que se premiaba el esfuerzo del bravo chileno de quien día a día, el cable nos trae una hazaña más.

ARGENTINA

LA PROXIMA APERTURA DEL CONGRESO

BUENOS AIRES, 2.—En la próxima Asamblea legislativa el Presidente de la República leerá un mensaje inaugurando el período de sesiones ordinarias.

Se han suscitado diversos comentarios, algunos de ellos relativos a la persona que la presidirá.

El año pasado le tocó presidirla al doctor Melo, en virtud de haberse ausentado a Córdoba el Vice-presidente de la República. Se decía ahora que don Elpidio González adoptará. Sin embargo, informaciones fidedignas permiten asegurar que el señor González presidirá este año la asamblea en referencia, por cuyo motivo no es difícil que los legisladores de la tendencia irigoyenista se decidan a hacer acto de presencia. — (Especial).

BUENOS AIRES, 2. — **El Ministerio de Relaciones Exteriores estudió con el asesor letrado del departamento**, doctor Sarmiento, las denuncias formuladas, según las cuales se habrían liquidado incorrectamente algunas partidas correspondientes a ciertos miembros del cabildo metropolitano.

Es sabido que el cargo de Vicario Capitular permanece vacante, pues, como se recordará, el Ejecutivo no reconoció el nombramiento de Monseñor Boneo como Administrador Apostólico de modo que no correspondía liquidar esos sueldos.—(Especial).

NUEVO RECITAL DE EDEFF

BUENOS AIRES, 2. — La conocida declamadora chilena, Edeff dará el 8 de Mayo su segundo recital poético en el Teatro Smart. La artista Angelina Pagano ha ofrecido a Edeff la sala del Teatro Liceo para dar otro recital próximamente.

Además se organiza una velada en homenaje a la declamadora chilena. El acto se realizará en el trascurso de este mes y tomarán parte en él, las artistas Angelina Pagano, Blanca Podestá y Camila Quiroga.

Es probable que Edeff vaya a Montevideo a organizar varios recitales. — (Especial).

BUENOS AIRES, 2. — **Comunican de Salta** que el doctor Joaquín Corvalán asumió la gobernación de la provincia. — (U. P.)

BUENOS AIRES, 2. — **El Embajador del Brasil, don Pedro Toledo ofreció un banquete** al Embajador argentino, señor Mora Araujo. — (U. P.)

Desde mañana Lunes 4 de Mayo

el letrero luminoso de la PLAZA DE ARMAS, desde las seis de la tarde a las ocho de la noche, dará al púbico noticias de actualidad que no han sido publicadas por la prensa.

Nadie debe llegar a su domicilio sin llevar algunas de las noticias de actualidad que se proyectarán diariamente en nuestro principal paseo público.

EL MARTES

a las siete de la tarde, se dará al público una noticia importante de

CARACTER INTERNACIONAL

SE AVISA AL PUBLICO HIPICO

que en la tercera carrera, saldrán al paseo del Paddock, dos caballos fuera del programa, montados por los jinetes caballeros don Carlos de Landa y don Sergio Lecaros y que servirán para la filmación de la película hípica "Rayo, Invencible" de la Coke Film.

LOS PREPARATIVOS PARA EL CAMPEONATO PANAMERICANO DE BOX

El entrenamiento efectuado ayer por los boxeadores suramericanos. — Algunos acuerdos del Congreso Panamericano. — Se reconoce a la Confederación Suramericana de Box. — El uruguayo Luis Gómez vence al argentino Héctor Méndez. — Gómez representará a Sur América en los torneos

NUEVA YORK 2.— El excelente tiempo que ha refinado en el día de hoy permitió a los boxeadores suramericanos realizar su entrenamiento diario, tanto en el Central Park como en el Gimnasio Stilliman.

En la tarde se inició el trabajo con Lencinas, quien boxeó tres rounds con un excelente profesional peso gallo. Con ese mismo boxeador hizo un round Purcaro, notándose este último en buenísimo estado. Purcaro continuó un round más con Ballarino.

A continuación los chilenos Caldera y Grecco hicieron tres movidísimos rounds, notados ambos en excelente condiciones.

En el Gimnasio de Mr. Braden boxeó Campolo con Kid Salomón, impresionando favorablemente.

La prensa en general comenta a siete columnas los interesantes acuerdos a que han llegado los dirigéntes del boxeo suramericano con la Comisión de Box de Nueva York, reconociendo uno de esos acuerdos a la Confederación Suramericana como la única dirigente en el Continente Sur.

Al mismo tiempo ambas dirigentes se comprometen a respetarse mutuamente todas sus determinaciones, así como las licencias de los boxeadores tanto norteamericanos como suramericanos para poder actuar.—(U. P.)

El match Gómez-Méndez

NUEVA YORK 2.—Se reconoce que Gómez, mejor entrenado que su adversario el argentino Méndez, se impuso con facilidad sobre su contendor. Justifícase el resultado del encuentro por los pocos días de entrenamiento que tuvo el teniente Méndez, como asimismo por el fuerte resfriado que aqueja a este amateurs desde hace varios días.

NUEVA YORK 2.—Gómez venció. —(U. P.)

Cómo se desarrolló el combate

NUEVA YORK 2.—Después de la pelea se anunció oficialmente que Gómez representaría a Sur-América en la categoría medio liviano, en el campeonato panamericano de aficionados.—(U. P.)

NUEVA YORK 2.—**1.er round.**—Gómez inicia con un izquierdo a la mandíbula. Méndez sigue con un derecho al cuerpo, contestando Gómez un derecho a la mandíbula y un izquierdo a la cabeza seguido por varios izquierdos al cuerpo. Méndez coloca un derecho al cuerpo y un izquierdo a la cabeza. Gómez localiza dos izquierdos a la mandíbula, un fuerte uppercut derecho al mentón y luego un izquierdo a la cabeza, colocando, por dos veces seguidas, numerosos golpes. Round de Gómez.

2.o round.—Méndez que, para apresurar la pelea, avanza con un derecho a la mandíbula, es recibido por Gómez con un izquierdo a la cabeza, seguido de un derecho al cuerpo y de varios jabbs derechos a la cabeza. Esta lluvia de golpes desmoralizó al argentino. Méndez coloca un derecho a la mandíbula y Gómez varios uppercuts y jabs izquierdos a la cara y algunos uppercuts derechos a la mandíbula, recurriendo frecuentemente a los clinchs y al cuerpo que le permiten anotarse muchos puntos y demostrar su rapidez.

3.o y último round.—Gómez localiza una granizada de izquierdos y derechos a la cabeza y al cuerpo y Méndez un derecho y un izquierdo a la cabeza. Al avanzar el argentino para atacar, es recibido generalmente por uppercuts derechos a la mandíbula mientras que, en la pelea a distancia, Gómez saca ventaja en el cambio de golpes con ambas manos al cuerpo.

Gómez coloca un fuerte uppercut derecho y un jab izquierdo a la cabeza, seguido de un uppercut derecho a la mandíbula.

La pelea fué valiente y caballerosa; ninguno de los adversarios estuvo próximo al knock-out, pero Méndez aparecía agotado y sangraba de la nariz, viéndose claramente que tenía en su contra el poco tiempo transcurrido desde su llegada.

Terminada esta vuelta, el jurado proclamó el triunfo del campeón uruguayo Luis Gómez, quien quedó designado inmediatamente como el representante suramericano en el Campeonato Panamericano.—(U. P.)

Estado 64-72

LA RIOJANA

Estado 64-72

DESDE EL LUNES 4 HASTA EL SABADO 9. GRANDES LIQUIDACIONES DE TODAS LAS MERCADERÍAS EN GENERAL.

SECCION TAPICERIA Y ALFOMBRAS

RICAS cretonas para muebles y cortinas, el metro, desde	$	3.50
CRETONAS doble ancho, estilos nuevos, el metro	$	9.50
YUTOS para tapiz de muebles y cortina, el metro, a	$	10.50
BROCATOS 1|2 seda, gusto de alta novedad, el metro	$	17.80
BROCATOS 1|2 seda, su valor $ 45, el metro, a	$	28.50
BROCATOS 1|2 seda, gusto de alta novedda, el metro, a	$	35.00
GOBELINOS estilo antiguo, el metro, desde	$	16.50
POPELINAS para cortinas, el metro	$	12.50
FALLA popelina mercerizada, el metro	$	18.50
FELPUDOS de coco, c|u	$	12.00
JERGONES para escalas y pasadizos, el metro	$	4.00
GUARDA de cocos para escalas y pasadizos, el metro	$	9.00

LINOLEUM liso e imitación parquet y guardas para escala a precios bajos.

ALFOMBRAS.— Alfambras de una pieza, el más grande surtido en plaza desde la calidad rizada hasta la rica clase de Smyrna a precios que llamarán la atención por su verdadera baratura.

SECCION GENEROS BLANCOS

SABANAS de crea cruda, para 1 1|2 plaza	$	8.90
SABANAS de crea para 1 plaza	$	11.90
SABANAS de crea para 1 1|2 plaza	$	12.90
FUNDAS en rico lienzo, c|u	$	3.00
ALMOHADONES con lindos calados, c|u	$	5.50
PAÑOS de cara, felpudos y de granité, c|u	$	4.50
RICO lienzo bordado, el metro, a	$	1.70
LIENZO locomotriz, el metro, a	$	2.00
LIENZO Riojano 1 X, el metro a	$	2.30
LIENZO Riojano 2 X, el metro, a	$	2.60
CREA 1|2 hilo, ancho 160 ctms., el metro, a	$	7.90
CREA 1|2 hilo, ancho 200 ctms., el metro, a	$	9.50
CREA puro hilo, rica clase, 200 ctms., el metro, a	$	25.00
RICO cotí español, ancho 140 ctms., el metro	$	12.50
GRANITE para mantelería, 160 ctms., el metro	$	12.90
GRANITE para mantelería, 200 ctms., el metro	$	14.90
SERVILLETAS de mesa, la 1|2 docena	$	8.90
SERVILLETAS de mesa, rica calidad, la docena	$	30.00
MOLETONES un color, el metro sólo por	$	3.60
MOLETONES imitación lana, muy ancho, el metro	$	5.90
VIVELLAS, ancho 90 ctms., el metro	$	4.50
ESCOCESES de algodón, el metro	$	6.90

Sección Lanas

RICAS gamuzas para trajes y abrigos, el metro	$	12.90
POPELINAS de lana, estilo otomán, el metro	$	12.90
OTOMAN de lana, colores de moda, el metro	$	22.00
GAMUZAS francesas, ancho 135 ctms., el metro	$	19.50
TERCIOPELO gamuza, clase superior, 140 ctms., el metro	$	28.00
ESCOCESES de lana para trajes, el metro, desde	$	20.00
FELPAS para abrigos, el metro, desde	$	59.00
PIEL DE OSSO para abrigos, el metro	$	48.00
OTOMAN de seda, género de gran moda, el metro	$	55.00
PONGES de seda, en 30 colores, el metro	$	8.50
JERSEY de seda, para ropa interior, el metro	$	25.00
BBROCATOS de seda para forros de abrigos, el metro	$	28.50

LA DIVULGACION DE LAS LEYES SOCIALES

SE DICTARAN CONFERENCIAS POR PERSONAS AUTORIZADAS POR EL MINISTERIO

En consideración a la necesidad de abrir camino a las ideas modernas de higiene social y a la legislación social, que han recibido un fuerte impulso en los últimos ocho meses, y afin de que la iniciativa de los Poderes Públicos alcance toda la eficacia de que es susceptible, el Ministerio de Asistencia, Previsión Social y Trabajo, ha resuelto que por la Sección Internacional, Biblioteca y Publicaciones, que es a quien le corresponda según el Reglamento Orgánico, se lleve a cabo, por todos los medios posibles, una obra de divulgación en todo el país.

A ese propósito obedece el nombramiento reciente de una comisión de inspectores extraordinarios del Trabajo, que preside el señor Gaspar Mora y que en breve deba partir a Antofagasta.

Se está filmando una película en que se pondrán de relieve las condiciones actuales de vida del pueblo y las perspectivas que ofrece una vivienda sana e higienizada.

Se han impreso, repartido y hecho pegar en diversos barrios de la población de Santiago, carteles con leyendas apropiadas para la propaganda de nociones de economía y de higiene social.

Y se continúa imprimiendo, para su difusión, las leyes sociales más importantes.

Por otra parte, el Ministerio aceptará la colaboración de toda persona bien inspirada y preparada suficientemente, que desee contribuir a esta obra de armonía social en que está empeñado, ya sea de viva voz o por escrito. Se dictarán conferencias por personas autorizadas por el Ministerio, a fin de cumplir el propósito de que la legislación social sea bien conocida, correctamente interpretada y aplicada con el mejor espíritu.

EJERCITO Y ARMADA

Banquete de despedida al comandante señor Grasset

Alcanzó un grande éxito el banquete que los jefes, oficiales y suboficiales del Grupo de Artillería de Montaña N.o 2 General Escala, de Los Andes, ofrecieron al Comandante don Carlos Grasset, con motivo de su nueva destinación a esta capital.

Esta manifestación revistió caracteres especiales, pues en ella se puso de evidencia, la estimación y aprecio que logró conquistarse en el poco tiempo que estuvo en aquella ciudad el jefe del General Escala.

Ofreció la manifestación el segundo jefe del Grupo, mayor señor Víctor León, quien en hermosos términos elocuentes analizó la obra eficiente desarrollada por ese jefe.

El comandante señor Grasset contestó agradeciendo la manifestación y expresando su sentir por el alejamiento de ese cuerpo.

A nombre de todo el Grupo le fué ofrecido al señor Grasset una artístico regalo, el que había sido adquirido por suscripción entre oficiales, sub-oficiales y tropa.

Hicieron también uso de la palabra el teniente señor Cárcamo y el Rector del Liceo de Los Andes, don Alvaro Rivera Matte, quien habló a nombre de los civiles de aquella ciudad.

El traslado de la Escuela de Tiro de Artillería a Linares

LA COMISION DESIGNADA AUN NO HA INFORMADO AL MINISTERIO

En ediciones anteriores nos hemos referido a los propósitos del Gobierno, de trasladar a Linares la Escuela de Tiro de Artillería, que actualmente se encuentra en El Culenar.

Hemos tenido conocimiento que es muy probable que, con tal traslado, sea ocupada la actual casa habitación del Intendente de aquella provincia par el funcionamiento de las oficinas de la referida Escuela.

Por otra parte, la comisión que designó el Ministerio de Guerra para que se trasladara a Linares a fin de estudiar la conveniencia de instalar en los alrededores de aquella ciudad la Escuela de Tiro, aún no ha elevado su informe, que se espera sea entregado en el curso de la presente semana.

El Ministro de Marina es felicitado por los veteranos de la Armada Nacional

Los Veteranos de la Guerra del Pacífico, que sirvieron en la Armada Nacional, han enviado al Ministro de Marina, la siguiente nota:

"Valparaíso, Abril 26 de 1925. — Santiago.— Señor Ministro de Marina. — Respetado señor:

Los suscritos, veteranos de la Armada Nacional, cumplen con un deber al agradecer a usted, señor Ministro de Marina, al concedernos lo que nos acuerda la ley número 139 de Diciembre próximo pasado, a los sobrevivientes de la campaña del Perú.

Señor Ministro : reciba nuestros más sinceros agradecimientos por el interés que usted tomó por el pronto despacho de esta justa ley.

Quedan como sus agradecidos y seguros servidores. — **Alfredo González. — M. Fuenzalida. — Juan A. Valdés. — Isaías San Martín.**"

El Miércoles se efectuará la entrega de la División

Con motivo de la reciente reorganización de las divisiones del Ejército y de diversos nombramientos que se han efectuado por el Ministerio de Guerra, es muy probable que el Miércoles próximo el general señor Rafael Toledo Tagle haga entrega de la División a fin de ocupar el cargo para el cual recientemente ha sido designado de Inspector de Caballería.

En la próxima semana serán pagados los Veteranos del 79

La Comandancia General de Armas ha dispuesto que los Veteranos de la Guerra del Pacífico, sean pagados de sus pensiones correspondientes al mes último, el Martes y Miércoles de la presente semana.

Las horas fijadas para el pago son la de costumbre. En la Comandancia de Armas se nos ha pedido hacer presente que aquellos que no concurran en los días y horas fijados, quedarán para ser pagados en el mes entrante.

Cadete de la Escuela Militar

Ha sido nombrado cadete supernumerario de la Escuela Militar, don Hernán Sepúlveda Cañas.

TUBERCULOSOS y ANEMICOS

Certifico que en el ejercicio de mi profesión he usado con éxito halagador las INYECCIONES DE KAUROLAN en todos aquellos casos en que se necesita un reconstituyente, tales como en la Tuberculosis pulmonar en todos sus períodos, neurastenia, raquitismo, etc.

Dr. Jorge Tapia J.
Arturo Prat 1439. Santiago.

LA INFLUENCIA DE LAS LEYES TRIBUTARIAS

EN EL DESARROLLO DE LAS INDUSTRIAS Y DEL COMERCIO. — RESEÑA DE LA ULTIMA SESION DE LA SOCIEDAD DE FOMENTO FABRIL

En la última sesión de la Sociedad de Fomento Fabril, presidida por don Eliodoro Yáñez, y con numerosa asistencia de Consejeros, se dió cuenta:

De un telegrama de los señores Orchard Hnos., propietarios de la Fundición en Antofagasta, en que se manifiestan perfectamente conformes con el memorial elevado al Supremo Gobierno por la Sociedad, referente a los decretos-leyes tributarios y de carácter social. Estiman que debe insistirse en el aplazamiento de tales leyes, imposibles de llevarlas a la práctica mientras no se les introduzcan innovaciones de fondo que permitan su aplicación sin los inconvenientes, molestias y perjuicios directos que están recibiendo las industrias.

Al felicitar a la Sociedad por su feliz iniciativa, creen que convendría ampliar esa presentación, haciendo ver que las disposiciones legales últimamente dictadas, favorecen a todos los representantes de las industrias extranjeras establecidas en el país, aniquilando las industrias nacionales.

Agregan que la falta de reglamentos para las nuevas leyes sociales, es motivo de serias dificultades que hacen imposible las relaciones entre patrones y obreros; y por último, manifiestan que, considerando la incertidumbre general, debe postergarse la aplicación de las nuevas leyes, hasta que la Asamblea Constituyente adopte alguna resolución respecto de ellas.

De que el señor Secretario de la Cámara de Comercio de Chile, en carta de 22 de Abril, manifiesta que dicha Cámara ha acordado constituir una Comisión de Delegados de todas las instituciones representativas del comercio y de la industria, con el objeto de pronunciarse sobre los decretos-leyes que les afectan, especialmente el de timbres y estampillas, e invita a esta Sociedad a que designe sus representantes ante esa Comisión.

El señor Núñez, Secretario, hizo presente que la Mesa Directiva, en atención a la premura del tiempo, había designado a los Consejeros señores Augusto Magnere, y Horacio Recart, para que con el propio señor Núñez, llevaran la representación de la Sociedad ante dicha Comisión. Fué ratificada esta designación.

Primas a la siderurgia y a la industria del azúcar

El señor Pedro Luis González, se refirió, en seguida, a los decretos leyes que conceden primas a la siderurgia y a la fabricación de azúcar, y demuestra la conveniencia de hacerles propaganda y darlos a conocer en el extranjero por intermedio de nuestros cónsules, para interesar a capitalistas que vengan a implantar estas industrias en el país. Se acordó enviar una nota en este sentido al Ministerio de Relaciones Exteriores.

Agregó el señor González que como existe en el Gobierno el propósito de someter todas las nuevas leyes a la ratificación del Congreso, convendría dirigir también una nota al señor Ministro de Industria pidiéndole que en su oportunidad se sirva ejercitar su alta influencia para que estas leyes de primas sean ratificadas sin modificación. Fué aprobada esta indicación.

Exposición Internacional de Bolivia.

El señor Presidente, don Eliodoro Yáñez, hace presente que nuestro Gobierno ha aceptado la invitación que le ha hecho el de Bolivia para concurrir a la Exposición Internacional que se celebrará en La Paz, en Agosto próximo, con motivo del primer centenario de la Independencia de aquel país; y al efecto, ha designado una comisión, que preside el mismo señor Yáñez, para organizar la concurrencia de Chile a aquel torneo.

Agrega el señor Presidente que esta Exposición reviste grande importancia para el país, por la oportunidad que se nos ofrece para tratar de intensificar nuestro comercio con Bolivia.

Estima que la Sociedad debe allegar su cooperación al mejor éxito de la concurrencia de Chile a esa Exposición, y propone que se dirija una circular a los industriales, despertándoles interés porque envíen muestras de sus productos a aquel torneo, y haciéndoles saber que nuestro Gobierno costeará los gastos de transporte de los muestrarios y que el de Bolivia ha acordado liberación de tarifas aduaneras y de fletes para los artículos destinados a la Exposición. Fué aprobada esta indicación.

El señor Raimundo del Río insinúa la idea de que se estudien tratados de comercio con Bolivia, sobre la base de rebajas de tarifas aduaneras para los productos chilenos.

El señor González cree que convendría que la Sociedad enviara una comisión de delegados a Bolivia para estudiar en aquel mercado las condiciones de competencia de nuestros productos.

Nuevos socios

Fueron aceptados como socios los señores Domingo Izquierdo, Luis Maureira, Carlos Miranda y Pedro Moller, todos de Concepción, quienes fueron también designados para reintegrar el Consejo Local de la Sociedad en aquella ciudad.

Se levantó la sesión.

ACTIVIDADES DE LA UECH

La Unión de Empleados nos ha proporcionado lo siguiente para su publicación:

A invitación de Mr. Jonston, conferenció ayer a las 11 A. M. la comisión nombrada por los empleados para oír la respuesta que la Gerencia General daría al pliego de peticiones.

Encontrábase presente el Delegado del Gobierno ante la Compañía, quien acudió y tomó nota de todos los pliegos de peticiones que hacían los empleados y obreros, oyendo las razones que exponían que demás está decir están encuadradas dentro de la más estricta justicia y equidad. Mr. Johnston expuso la situación actual de la Compañía que tanto la baja del cambio como las grandes mejoras que se están ejecutando no se encuentra en situación de mejorar a sus empleados en la forma que lo solicitan ya que la situación actual lo exige.

Reconoce la justicia que hay en las peticiones y desde luego declara que él acepta desde este momento un porcentaje de aumentos de sueldos, calculados hasta $ 1,500 y acepta además, en principio sobre los demás puntos del Pliego de Peticiones, los cuales serán estudiados con los empleados.

Dejó en claro el motivo por el cual la Compañía no accedía desde el momento, pero que lo haría apenas consiguiera del Gobierno un pequeño aumento en las tarifas actuales, mostrándonos la solicitud que ya tenía preparada para ponerla en manos de S. E. por medio del delegado, allí presente. En él expone la Compañía la situación que la obliga a tal determinación, demostrando y poniendo en manos del Gobierno, los libros de Contabilidad si éstos le fuesen exigido para comprobar su justicia. En esta conferencia quedó de manifiesto, una vez más, el gran espíritu altruista y justiciero de Mr. Johnston, quien estuvo, en todo momento con los empleados, demostrando en forma palpable la gran confianza y simpatía que el personal tiene en él y dejando establecido en forma clara el gran conocimiento que tiene del movimiento económico social en Chile.

Declaró que estuviera su personal tranquilo y que a fines de la próxima semana ya podría dar una respuesta definitiva, pues, desde este momento sólo dependía del Gobierno, el cual, como es sabido, nadie desconfía del gran espíritu de justicia y amor a las clases trabajadoras, de Su Excelencia. Es por esto que los empleados tenemos fe absoluta en nuestra causa. Por su parte, los empleados se acercarán al Gobierno a rogarle les conceda este aumento en las tarifas, pues depende de él la salvación de los empleados.

Demás está decir que los suscritores no pondrán objeción a está alza, pues sabrán de antemano que es para los empleados y en cambio tendrán un mejor servicio, y esto no afectará en nada a sus intereses.

Los empleados tendrán que agradecer al Gobierno y a ellos la aceptación de la Compañía de los tres puntos principales, que van en el pliego. Aumento de sueldos, escalafón y jubilación a los treinta años.

EL PERSONAL DE EMPLEADOS A JORNAL DE LA CASA MATTAS Y CIA.

El personal de empleados a jornal de la Casa Mattas y Cía. concurrió ayer a los salones de la Uech, con el fin de sentar las bases para formar el Sindicato de Mattas y Compañía, adherido a la Unión de Empleados de Chile.

Después de ligera deliberación habida entre los empleados, tendientes todas a dar la mejor forma posible al Directorio que habría de representarlos para la consecución de sus aspiraciones, se procedió a nombrar a sus miembros correspondientes, resultando elegidos los siguientes: Secretario general, Rafael Villodres; secretario de actas, señorita Clementina Barahona; pro-secretario, Enrique Rosales; tesorero, Arturo Pérez; consejeros, señoras Carmela Allende, Julia Arancibia, Rosa Hernández, Pedro Hidalgo, Julio Soto y Guillermo Cisternas.

CASA FRANCESA.—EL PERSONAL DE ESTA CASA CELEBRARA MAÑANA UNA ASAMBLEA GENERAL

Con motivo de contestar mañana la Gerencia de esta casa el pliego de peticiones que presentó el personal, éste celebrará una asamblea en los salones de la Unión Andaluza, a las 7 P. M.

Además de esta cuestión, deberá considerar otras de excepcional importancia para los empleados; por lo que se nos pide hagamos un llamado a todos.

CITACIONES

Hoy a las 10 A. M. cítase a los empleados del comercio minorista. Se tratará especialmente del cierre a las 7 y descanso dominical. Darán informe las respectivas comisiones.

Lunes a las 6 1|2 P. M., cítase a todos los miembros de la Tracción Eléctrica a asamblea extraordinaria con el objeto de tratar sobre cuestiones relacionadas con la Gerencia de la Compañía y el delegado de esa sección.

FIERRO GALVANIZADO

Acanalado INGLES de primera calidad "DRAGON" N.os 24 y 26, para techos.
Fierro galvanizado liso, de primera calidad, INGLES, "FLEUR DE LYS", de todos números.
Fierro negro liso INGLES de primera calidad, "SOUTHERN CROSS".
Cemento Portland Inglés "White Bros".
Aceite linaza INGLES de primera calidad.
Clavos de alambre redondos y cuadrados.
Tornillos y golillas para planchas de fierro para techos.

GIBBS & Co.—CATEDRAL 1047

Mañana Lunes habrá asamblea de delegados de la Sociedad Nacional de Profesores para pronunciarse sobre las reformas en los estatutos

Como en oportunidades anteriores lo hemos anunciado, las actividades de esta institución vienen consagrándose desde hace algún tiempo a renovar su organización, con el objeto de dar mayor intensidad y amplitud a los fines que persigue.

Para este objeto, se hacía indispensable la reforma total de los estatutos, estudio que ya está concluído y que de seguro será sancionado en la asamblea del Lunes próximo.

Se nos informa que la innovación principal contenida en los nuevos estatutos, consiste en el establecimiento de un régimen de asambleas departamentales autónomas que tenderá por todo el país las aspiraciones del profesorado, en cuanto se refiere al mejoramiento de la educación.

La asamblea de delegados que se pronunciará sobre la reforma de los estatutos, tendrá lugar mañana Lunes, a las 6 de la tarde, y el Directorio se reunirá el Martes a la misma hora, con el objeto de preparar las presentaciones que habrán de hacer próximamente a las autoridades universitarias y gubernativas.

Conferencia sobre Enfermedades de Trascendencia Social

El Martes a las 6 1|2 P. M. tendrá lugar una conferencia popular sobre "La sífilis y sus consecuencias", en el Dispensario de Esmeralda 853, de la H. Junta de Beneficencia.

Disertarán los doctores Coutts y Marín, y se presentarán proyecciones cinematográficas. La entrada es libre.

Escuela Superior de Niñas "Simón Bolívar"

UBICADA EN LORD COCHRANE 354

En esta Escuela funcionará, además del curso de sombreros, uno de economía doméstica dedicado a las familias del barrio.

La matrícula está abierta, y las clases se harán los Miércoles por la mañana.

Una solicitud al Consejo de Defensa Fiscal

DE LOS PROFESORES PRIMARIOS DE SEGUNDA CLASE

Los profesores de segunda clase han venido gestionando desde hace tiempo, que el Consejo de Defensa Fiscal le despache el informe sobre la consulta solicitada por el señor Ministro de Instrucción, con fecha 9 de Enero, relativa al ascenso de primera clase de estos profesores. Al efecto, con el fin de obtener pronta resolución, han presentado al señor Presidente del Consejo de Defensa Fiscal la siguiente solicitud:

"Los firmantes, en representación de los profesores de segunda clase, a V.S. con todo respeto decimos:

Que hace bastante tiempo estamos esperando se despache por ese honorable Cuerpo Consultivo, la consulta pedida por el señor Ministro de Instrucción con fecha 9 de Enero del presente año, sobre el contenido del oficio número ... de la Dirección General de Educación Primaria.

Al hacer esta presentación, tomamos en cuenta que ha pasado bastante tiempo y no hemos conseguido, en los cuatros meses, ... a pesar de la buena voluntad manifestada por los señores ..., dos, se despache el informe solicitado.

Lo que ha traído como consecuencia que muchos de los profesores afectados no han recibido siquiera sus sueldos de categoría, lo que ha engendrado también una situación por demás apremiante, dada la carestía de la vida y la agravante de que tienen ... nes y deberes que cumplir para la familia e hijos.

Esta consideración queremos que la considere y medite el honorable Consejo de Defensa Fiscal... demora en evacuar el informe ... perjudicando el bienestar ... de ser de los hogares de ... fesores. Sin embargo, ... mos que en un momento ... voluntad el honorable Consejo ... de despachar el informe ... esa situación apremiante, ... cuando no se solicita un ... favor, sino únicamente ... pronto despacho.

En esta virtud, ... al señor PRESIDENTE ... se digne interponer su ... fluencia a fin de que el ... Consejo evacúe, lo más ... mo le sea posible la consulta ... citada por el señor Ministro de Instrucción.

Es gracia y justicia, señor Presidente.

(Firmados): — **Carlos A... M.**, Presidente. — **L. Suazo ...** Secretario. — **Josefina Ro... Villegas**, tesorero".

LA FIESTA DE ... EN HONOR DE ... JOHNSTON

En los campos deportivos que posee en el Llano el Olimpic ... se verificará hoy la manifestación que esta institución ofrece en honor de su presidente honorario ... Johnston, director gerente ... dres de The Chile Telephone ...

La fiesta para la cual el directorio de la institución ha ... un escogido programa, ... canzar un franco éxito, ... general entusiasmo por ... ella. Asistirán especialmente ... todos los jefes de la Empresa ... presentantes de la prensa ...

PALTAS

tres pesos kilo, limones grandes, 80 centavos cada uno.
DEPOSITO DE FRUTAS DE NALTAHUA
Mercado Central — Mapocho 840

LA AUDICION DE AYER TARDE EN EL CONSERVATORIO

EN HONOR DEL PERIODISTA ARGENTINO DON LUIS MARIA ALVAREZ

Don Luis María Alvarez, acompañado de la señora Dora Puelma de Fuenzalida, del Director del "Zig-Zag", señor Huberto Grez Silva, y del señor Manuel Yáñez, en la visita hecha ayer tarde al Conservatorio Nacional de Música y Declamación

A las 4.30 de ayer tarde se verificó en el Teatro del Conservatorio la gran fiesta organizada por las alumnas del establecimiento en honor del distinguido periodista argentino, señor don Luis María Alvarez.

El señor Alvarez llegó acompañado del director de Zig-Zag, señor Huberto Grez Silva, y de don Manuel Yáñez, redactor de "La Nación".

La simpática fiesta que alcanzó un franco éxito fué ofrecida por el centro de alumnos

El amplio teatro del Conservatorio se encontraba totalmente ocupado por distinguidas familias especialmente invitadas que hicieron objeto al señor Alvarez de grandes aplausos cuando llegaba con su comitiva.

La señorita Adriana Aguilera ejecutó con todo éxito "Preludio de Chopin". Estudio. "En la sombra" we Ma Dowell ejecutado por la señorita Blanca Villarroel fué muy aplaudido. Igualmente "Traviata", por la señorita Lidia Saavedra.

En resumen, la fiesta en honor del señor don Luis María Alvarez, constituyó una simpática reunión social en que quedó demostrada la brillante ejecución de las alumnas de nuestro primer establecimiento musical.

SI EL GOBIERNO NO ARBITRA LOS FONDOS NECESARIOS MUCHOS HOSPITALES CLAUSURARAN SUS PUERTAS

LA JUNTA DE BENEFICENCIA DE CHILLAN PIDE AUXILIOS AL MINISTRO DE HIGIENE

Desde hace algún tiempo "La Nación" ha venido informando a sus lectores sobre la difícil situación económica porque atraviezan los hospitales de la República.

Las Juntas de Beneficencia, de las diferentes zonas del país, han elevado al Supremo Gobierno reiteradas peticiones sobre esta crítica situación, que amenaza con la clausura de estos establecimientos por falta absoluta de fondos, para atender las múltiples necesidades que acasionan estos servicios.

LA CRITICA SITUACION DE LOS HOSPITALES

Entre las múltiples comunicaciones llegadas al Ministerio de Higiene, a la Beneficencia y a nuestro diario, la mayoría de los hospitales del país experimentan la consecuencia de falta de elemento pecuniario para su mantenimiento.

Entre los hospitales más profundamente atacados podríamos citar al Hospital de Chillán, de Rancagua, Curicó, Talca, Cauquenes, Parral, Chanco, Quirihue San Antonio, Teno, Valparaíso Antofagasta etc. etc. los cuales carecen de camas, alimentos y remedios.

¿EL GOBIERNO AFRONTARA ESTA SITUACION?

Las diferentes comunicaciones llegadas al Gobierno hacen saber que estos hospitales serán clausurados si no se arbitran a la brevedad posible los medios para su sostenimiento.

Según se nos informó, el Gobierno estaría profundamente interesado en resolver esta situación y para lo cual el Departamento respectivo, habría procedido a estudiar esta materia.

LA JUNTA DE BENEFICENCIA DE CHILLAN SE DIRIGE AL GOBIERNO

En el día de ayer se ha recibido en el Ministerio de Higiene la comunicación que damos en seguida, en la cual se expone la verdadera situación porque atraviesa el Hospital de esa ciudad.

Esta comunicación, dirigida por el Intendente del Ñuble, está concebida en los siguientes términos:

"Chillán, 1.o de Mayo de 1925. — Señor Ministro de Higiene:

La Junta de Beneficencia acordó enviar a S. E. la siguiente comunicación. La situación del hospital de esta ciudad es precaria e insostenible, debido casi a 400 mil pesos por deudas que se han ido acumulando desde el año 1919. Debe alimentar alrededor de 500 personas, no tiene un centavo en caja y carece de crédito en absoluto a causa principalmente a que no se pagan las cuentas desde el año indicado. La Junta ha discutido la necesidad de cerrar el establecimiento, de renunciar en cuerpo, pero ha desestimado estos temperamentos en razón de que con ello no mejora la situación, mientras tanto permanece latente e inmediata la falta de recursos y víveres. Los enfermos no tienen qué comer y no se puede reducir más el número de camas. Las secciones de huérfanos y ancianos absorven los dos tercios de recursos y a éstos no se les puede echar a la calle, porque no tienen dónde asilarse, se morirían abandonados ante esta situación. La H. Junta, en sesión extraordinaria, que celebra en estos momentos, acordó dirigirse a V. E. pidiéndole auxilios extraordinarios de ciento cincuenta mil pesos, mientras el señor Ministro arbitra los medios que necesitan para pagar las deudas y financiar los presupuestos de beneficencia del país.

Sin este auxilio extraordinario de otorgamiento inmediato el hospital dejaría de existir de hecho.".

EL MINISTRO DE HIGIENE ESPERA RESOLVER ESTE DIFICIL PROBLMA A LA MAYOR BREVEDAD

LA RESOLUCION DEL SEÑOR MINISTRO

En la tarde de ayer fuímos informados que el señor Ministro de Higiene estaría dispuesto a resolver esta aflictiva situación de los hospitales a la mayor brevedad y al efecto, habría dedicado toda su atención personal a este problema.

Además se nos agregó, que se había enviado al señor presidente del Consejo Superior de Asistencia Social la siguiente comunicación:

"Santiago, 2 de Mayo de 1925. — Someto a la consideración y resolución de ese Consejo, el telegrama adjunto, del Intendente de Ñuble.

Todos los días llegan a este Ministerio clamores lastimeros sobre la precaria y difícil situación de la Beneficencia del país, agravada por la falta de crédito de estas instituciones por la ausencia de pago de sus cuentas pendientes.

Como ya tuve el agrado de comunicar al señor presidente, este Ministerio tiene en tramitación un nuevo auxilio para la Beneficencia, pero desea conocer el estado de la contratación de la cuenta bancaria por once millones, que ayudaría en mucho la penuria del momento.

Saluda atentamente al señor presidente. — Doctor J. S. Salas".

SE OTORGARAN AUXILIOS EXTRAORDINARIOS

Por las informaciones que hemos recibido, podemos adelantar a nuestros lectores, que el Gobierno estaría dispuesto a suministrar auxilios extraordinarios a la Junta de Beneficencia para que atienda a los establecimientos más afectados por la actual crisis económica.

También se nos informó que el Ministro señor Salas habría iniciado las gestiones necesarias tendientes a obtener el presupuesto necesario para hacer frente a esta situación, alcanzando en sus gestiones felices resultados.

CAMPAÑA PRO-ESTABILIZACION DE LA MONEDA

LA CONFERENCIA DE AYER

En el salón de honor de la Sociedad Unión Comercial dió ayer tarde la interesante conferencia que habíamos anunciado el presidente del Comité pro Estabilización de la Moneda don Francisco Pinto S.

El señor Pinto explicó con toda clase de detalles, especialmente el proyecto que fué aprobado en la asamblea de Valparaíso hace algunos días.

LA FEDERACION DE ESTUDIANTES

SIGUE PREOCUPANDOSE DE REFORMA UNIVERSITARIA

Como habíamos anunciado, en la tarde de ayer se llevó a efecto la sesión a que se había citado, con el objeto de continuar ocupándose de la Reforma Universitaria y del informe presentado por la Comisión que nombró la Federación de Estudiantes.

Poco después de las 7.30 P. M., se abrió la sesión, bajo la presidencia del señor Meza y actuando como secretario el señor Demetrio Gutiérrez.

El informe se aprobó en sus puntos generales, y se pasó a la discusión particular.

HABLA EL SEÑOR VICUÑA FUENTES

Usó de la palabra el señor Vicuña Fuentes, quien se extendió en consideraciones sobre la autonomía universitaria, considerando este punto como el primordial del informe.

Dijo que si no se llega a una completa autonomía universitaria, el cadáver que representa hoy la Universidad, terminará por infestar a toda la colectividad. Es necesario separar la opinión del mando, ya que las opiniones en manos de los que mandan no son opiniones ni razones.

El Estado Docente es culpable de los fracasos de muchos de los hombres universitarios. El padre de familia es el que debe pedir las doctrinas que se enseñarán a sus hijos, ya que debe saber a qué hombres confía su educación. Los padres de familia deben, pues, ser los más interesados en la autonomía universitaria.

Muchos suponen erradamente que el Estado o en su defecto la Universidad Oficial es la única que puede dar títulos. No [illegible] la Universidad los [illegible] la patente de [illegible] es el público e[illegible] parados.

Después se [illegible] to de estudio de la Comisión [illegible] la autonomía universitaria y [illegible] só a discutir el segundo [illegible] do con la coordinación de las labores de las Escuelas Universitarias, el que también se aprobó.

LA DOCENCIA Y ASISTENCIA LIBRE

A continuación se pasó a tratar de la docencia y asistencia libre que se refiere también a la eliminación automática de los alumnos que no demuestren amor por el estudio, como de los profesores incapacitados para despertar el [illegible] de sus discípulos.

En lo referente a este punto, usan de la palabra los señores Larraín Neil, Barrenechea, Molina y otros.

Antes de levantarse la sesión, se aprobó una indicación en el sentido de que los alumnos que forman parte de los Consejos Directivos de la Universidad, sean nombrados exclusivamente por los estudiantes.

El estudio del informe se dejó pendiente para otra sesión, en vista de lo avanzado de la hora. Eran las 8.15 P. M.

LAS ENTREGAS DEL SALITRE CHILENO Y SU COMPETENCIA CON EL SALITRE SINTETICO

POSIBILIDAD DE REDUCIR EL COSTO DE PRODUCCION

Encontramos en la prensa extranjera interesantes noticias sobre la competencia entre el salitre artificial y el nitrato chileno.

En "The Financial Times", aparece el siguiente artículo:

"Al comenzar el año se hicieron profecías muy pesimistas respecto de la industria salitrera chilena, pero el público, tomando un punto de vista más amplio y que resultó más correcto, rehusó seguir estos prejuicios y en general se abstuvo de lanzar al mercado sus acciones salitreras.

El sulfato de amonio ha sido siempre un severo competidor del salitre chileno y a pesar de ser extraído del aire con maquinaria muy costosa, intensifica sensiblemente la competencia.

En muchos usos agrícolas el sulfato y el salitre se encuentran en competencia, pero en todo caso queda uno con ventajas propias de tal manera que mientras más aumenta el conocimiento del uso de abonos, un mayor aprovechamiento se desarrolla en ambos.

Probablemente el costo del salitre será reducido algo dentro de poco, pero ello dependerá de la actitud que asuma el Gobierno chileno. Actualmente se paga un derecho de exportación de 2 s., 4 d. por cada 100 libras de salitre lo que equivale aproximadamente a 51 sh. 6 d. por tonelada.

Existe la posibilidad de que se reduzca en 4 d. el derecho de exportación por cada 100 libras, reduciendo el derecho a 44 sh. por tonelada. Los productores al mismo tiempo serán inducidos a hacer una reducción similar. Esto produciría una reducción total de más o menos 15 sh. por tonelada, lo que probablemente tendría un efecto considerable en el aumento de las ventas y contrarrestaría la competencia del sulfato de amonio.

Por otra parte, el aumento de entregas para ventas en Europa hasta mediados de Marzo de este año, es uno de los más grandes que se han registrado en un trimestre, siendo el total de 463,000 toneladas contra 329,500 en el período correspondiente al año pasado, o sea un aumento de 133,500 toneladas. En igual período se ha registrado un considerable aumento de ventas en Estados Unidos.

En vista de esta favorable situación es posible que tanto el Gobierno de Chile como los productores no estimen que sea necesario hacer por ahora ninguna reducción sobre derechos o precios de ventas.

LA ASOCIACION DE PROFESORES

FESTEJO AYER AL SUB-SECRETARIO DEL MINISTERIO DEL INTERIOR, DON EDECIO TORREBLANCA, Y AL DIRECTOR DE "LA NACION", DON CARLOS DAVILA

El señor Edecio Torreblanca y algunos profesores

Como lo anunciamos en nuestra edición anterior, la Asociación General de Profesores festejó ayer en su hogar social al señor Edecio Torreblanca, Sub-Secretario del Ministerio del Interior y al señor Carlos Dávila, Director de "La Nación".

A las 5.30 P. M. tomaban colocación en la mesa de honor el señor Torreblanca, señor Dávila, presidente de la Junta Ejecutiva, señor Jerez, la vice-presidenta señorita Emilia Bustamante y la presidenta del Comité de Normalistas desocupadas señorita Aída Martínez.

Después de algunos números de canto y declamación, ofreció la manifestación en nombre de los profesores el señor Luis Gómez Catalán, quien refiriéndose a las personalidades de los festejados, dijo, entre otras cosas, que la Asociación de Profesores exteriorizaba, en esta ocasión, el profundo reconocimiento y las hondas simpatías que el señor Torreblanca y el señor Dávila han sabido captarse por su labor desinteresada en favor de los ideales que sustentan los profesores primarios y en pro de la cultura nacional.

A continuación hicieron uso de la palabra los señores Torreblanca y Dávila, quienes después de agradecer la manifestación de que eran objeto, elogiaron la obra de trascendencia social y de vastas proyecciones futuras que viene desarrollando la Asociación General de Profesores, en tal forma que ha logrado interesar y conmover no sólo al pueblo sino a todas las capas sociales y al Gobierno de la República en el sentido de que el problema fundamental del momento es la reconstrucción de la educación pública. Agregaron, finalmente, que la Asociación es tal vez la única institución que mira las bases de la verdadera reconstrucción de la República y que con su acción depuradora podrá oponerse a los apetitos desmedidos que aparecen en los momentos de incertidumbre por que atraviesa el país.

Terminado el acto literario-musical los asistentes pasaron a los comedores del Hogar donde se sirvió unas sencillas once y se comentó las incidencias de la campaña pro reforma de la enseñanza y otros tópicos de actualidad.

LAS INCIDENCIAS DE LOS EMPLEADOS BANCARIOS

Anoche se efectuó en el Club de los bancarios la reunión de delegados de los empleados de las diversas instituciones ante las gerencias.

Entre otros acuerdos, se tomaron los siguientes:

Tomar por su cuenta las gestiones de arreglo, respecto a la suspensión del empleado de la Caja Nacional de Ahorros, señor Jorge Gómez Ugarte.

Se nombró, en esa reunión, una comisión compuesta de los señores Eduardo Corominas, delegado del Banco Español, Italo D'Ottone, delegado del National City, Oscar M[illegible]za, del Régulo Valenzuela y Jorge Fabres, del Nacional, para que se acerquen al señor Luis Barros Borgoño a solicitar la reconsideración del acuerdo de suspensión recaído en el señor Gómez Ugarte.

También se acordó enviar una nota al personal del Banco de Chile en el sentido de que el cuerpo de delegados vería con agrado que el personal de ese Banco asistiera con más regularidad a las sesiones de delegados, o que nombre un reemplazante en caso de que el señor Martínez, por enfermedad u otras causales, no pudiera concurrir.

Finalmente, se acordó celebrar una nueva reunión mañana a las 6 1|2 de la tarde en el Club, a fin de tratar sobre la actitud que asumirá el cuerpo de delegados ante la respuesta que dé el Director de la Caja de Crédito Hipotecario sobre el asunto relacionado con la suspensión del señor Gómez Ugarte.

LA PRIMERA SESION DEL ATENEO DE SANTIAGO

La mesa de honor

En la tarde de ayer se efectuó en el salón de honor de la Universidad de Chile, la sesión inaugural del año, del Ateneo de Santiago.

Asistió a la velada una extraordinaria concurrencia. La mesa de honor fué ocupada por el Rector de la Universidad, don Ruperto Bahamonde, por el secretario perpetuo de la institución don Samuel A. Lillo y por los delegados del Ateneo de Valparaíso, venidos especialmente a Santiago.

Se desarrolló un selecto programa. Pronunció el discurso de inauguración don Julio Vicuña Cifuentes. También habló el delegado del Ateneo de Valparaíso don Francisco Araya Bennett.

HA DESAPARECIDO EL LIBRO DE ACTAS DE LA MUNICIPALIDAD DE YUNGAY

CON ESTE MOTIVO EL PRIMER ALCALDE DE ESA COMUNA HA HECHO UNA PRESENTACION AL JUZGADO DEL CRIMEN

Hemos tenido oportunidad de conversar breves momentos con el Primer Alcalde de la comuna de Yungay, señor Moisés Hervias, quien nos ha proporcionado los datos que damos a continuación y que se refieren a ciertos incidentes que se han producido en la Municipalidad de la citada comuna.

El señor Hervias empezó por decirnos que el Viernes pasado debió celebrar sesión extraordinaria la Municipalidad para tratar sobre la remoción del 1.o y 2.o Alcaldes por haberse formado, según nuestro entrevistado, una mayoría compuesta por radicales y conservadores. La sesión fracasó por no haber concurrido a ella dos de los regidores de la nueva mayoría. Así nos lo dijo el señor Hervias.

El hecho que haya desaparecido el libro de actas,—nos agregó nuestro entrevistado,—hace pensar en que pueda tener alguna participación el secretario de la Municipalidad, caballero que pertenece a la nueva mayoría.

Respecto de la sustracción del libro de actas, se dió cuenta oportunamente al Juzgado del Crimen.

En el escrito presentado al Juzgado se pide a la justicia ordinaria abra una amplia investigación para esclarecer estos hechos.

Se acompaña también un certificado de Juzgado de la Subdelegación 28 rural en que se deja constancia de que la puerta lateral de la oficina que da al costado Norte estaba sin llaves, pero cerrada; que la cerradura del estante en que se guarda la documentación está violada, y varios otros indicios que dejan demostrado que esas puertas fueron violadas.

EN EL DIA DE AYER SE REANUDO EL SERVICIO DE TRANVIAS EN TODAS LAS LINEAS PARALIZADAS

LA JUNTA DE VECINOS SE REUNIRA MAÑANA PARA RESOLVER LA CONTESTACION DE LA EMPRESA

Según nos anifestó en el día de ayer uno de los miembros de la Junta de Vecinos de la capital, el problema tranviario se encuentra en su última etapa, por cuanto el alza de las tarifas tranviarias, que era el principal obstáculo con que habría tropezado la compañía, había encontrado favorable acogida en la mayoría de los miembros de la corporación siempre que la Empresa dé a la ciudad las compensaciones necesarias para este capítulo.

LA RESPUESTA DE LA EMPRESA

Por las informaciones que nos manifestó nuestra entrevistado, podemos adelantar a nuestros lectores, que la respuesta de la Compañía no difiere las proposiciones generales aprobadas por la I. Municipalidad, existiendo, por lo tanto, una completa inteligencia para resolver el problema.

Por otra parte, la H. Junta de Vecinos no ha dado ya una respuesta definitiva, sobre esta problema, por conocer bien las proposiciones de la Empresa en sus detalles, por cuanto dichas proposiciones están contenidas en un memorial de dieciocho pliegos de papel y se ordenó que fueran remitidos a cada miembro de la corporación, para su definitivo conocimiento.

CON EL SEÑOR INTENDENTE

El señor Intendente Municipal nos manifestó que el problema estaba en vías de solución definitiva, por existir en ambas partes inteligencia para su solución.

Cualesquiera que sean los resultados de las gestiones, que se están efectuando, nos dice el señor Intendente, la ciudad puede estar segura que en todo momento hemos salvaguardiado sus intereses.

SE REANUDA EL SERVICIO DE TRANVIAS

En el día de ayer, conforme al acuerdo tomado por la Empresa y la Honorable Junta de Vecinnos, el servicio de tranvías se reanudó en todas las líneas de la ciudad, despertando en todos los vecinos el mayor entusiasmo.

Los tranvías que reanudaron sus labores paralizadas son los siguientes: el 28, 29, 30 y 33.

El tranvía 32 de la Avenida Latorre, no corrió en el día de ayer, por estar la vía aérea con algunos desperfectos y probablemente en el día de hoy o mañana, según se nos dijo, quedará totalmente restablecido su servicio.

LA REUNION DE MAÑANA

Mañana, conforme al acuerdo tomado por la Junta de Vecinos, se reunirá la corporación en sesión de Comité, para considerar en definitiva las proposiciones de arreglo con la Empresa.

MAGNIFICA RESIDENCIA

OCASION UNICA

ORDEN NUEVA Y EXCLUSIVA

En calle COMPAÑIA con vista a la Plaza del Brasil tenemos orden exclusiva de vender una hermosa residencia de un piso, con una superficie de 1,000 metros más o menos, compuesta de 10 habitaciones, 2 toilettes y toda clase de servicios. Debe a la Caja Hipotecaria $ 30,000 en bonos 8-1|2 por ciento. Tiene altos en el fondo.

PRECIO DE OCASION

$ 180,000

Orden para verla:

1125 — AGUSTINAS — 1125

LUIS SILVA CORTES Y CIA.

DEFUNCION

Ha dejado de existir nuestro querido esposo y padre, señor

Desiderio Brito Olivares

Sus restos serán conducidos al Cementerio General.

El cortejo partirá a las 10 A. M., desde su casa habitación a la Parroquia del Sagrado Corazón, donde se le oficiará unas honras, a las 10.30 A. M.

MERCEDES AVARIA DE BRITO E HIJO

EXPRESION DE GRACIAS

Damos nuestros agradecimientos a todas las personas y amigos que concurrieron a los funerales de nuestro querido padre

Alfredo Canales

LA FAMILIA.

DEFUNCION

Ha fallecido don

Francisco Javier Sánchez

Sus restos serán sepultados hoy privadamente, en el Cementerio General.

LA FAMILIA.

DEFUNCION

Ha fallecido el señor don

Francisco de P. González A.

Sus restos serán sepultados privadamente.

LA FAMILIA.

DEFUNCION

Circulo Arturo Prat de la Unión Nacional

Habiendo fallecido el socio de este Circulo señor

Uberlindo Rojas

Invitase a los asociados a sus funerales que se efectuarán hoy Domingo, a las 11 A. M., partiendo el cortejo desde la calle Valparaíso 1064 casita 11.

EL DIRECTORIO.

DEFUNCION

Ha fallecido el señor Prebendado don

Manuel J. Rojas

Sus restos serán traslados al Cementerio Católico, mañana Lunes, después de unas honras que se verificarán en el Carmen de San José (Alameda esquina de Carmen), a las 9 A. M.

LA FAMILIA.

DEFUNCION

Habiendo fallecido nuestra querida hija, esposa, y hermana

Adelina Jorquera R.

Rogamos a los amigos acompañar sus restos, hoy, a las 4 P. M. El cortejo saldrá de Lira 17

LA FAMILIA...

DEFUNCION

Habiendo dejado de existir el señor

Uberlindo Rojas

Se ruega al personal asistir a los funera'es que se efectuarán hoy, Domingo, a las 10 A. M. Punto de reunión: La Fábrica.

RUIZ HNOS.

DEFUNCION

Ha dejado de existir en Viña del Mar la señora doña

Rosario Montt de Saenz

Sus restos serán sepultados privadamente en el Cementerio General.

LA FAMILIA.

DEFUNCION

Ha fallecido nuestro querido hijito

Hernán Máson Zenteno

Sus restos serán sepultados en el Cementerio General, hoy, a las 9 1|3 A. M. El cortejo partirá desde su casa habitación, Arturo Prat N.o 711

ROBERTO MASON Y FAMILIA

LAS MUJERES PUEDEN SER MIEMBROS DE LOS TRIBUNALES DE LA VIVIENDA

ASI LO MANIFIESTA EL CONSEJO SUPERIOR DE BIENESTAR SOCIAL, CONTESTANDO AL MINISTERIO DEL TRABAJO

El Consejo de Bienestar Social, contestando a una nota enviada por el Ministerio del Trabajo sobre si las mujeres pueden ser miembros de los Tribunales de la Vivienda, ha respondido en los siguientes términos:

"Señor Ministro:

Ese Ministerio se ha servido pedir informe a este Consejo sobre el que ha evacuado la Oficina del Trabajo, relativo a la consulta del señor Intendente de Rancagua acerca de si las mujeres tienen derecho a inscribirse en el registro de Arrendatarios y tomar parte en la elección de las personas que en su representación deben integrar los Tribunales de la Vivienda.

Como esta consulta es urgente y no está en funciones el Consejo Superior de Bienestar Social, me permito pronunciarme sobre ella.

Los artículos 10, 11 y 12 del reglamento de la Ley de la Vivienda, aprobado por decreto supremo número 127, de 18 de Marzo último, establecen el derecho de los arrendatarios para inscribirse en los registros que se abrirán a efecto de que designen sus representantes ante los Tribunales de la Vivienda.

Ahora bien, el vocablo "arrendatario" en su sentido general se aplica sin distinción de sexo, a toda persona a quien se le concede el goce de una cosa, mediante el pago de un precio o renta de arrendamiento determinado. En consecuencia, de conformidad a lo dispuesto en el artículo 25 del Código Civil, es incuestionable el derecho de las mujeres que sean arrendatarios de alguna propiedad para inscribirse. Dice, en efecto, el inciso 1.o de la disposición legal citada: "la palabra hombre, persona, niño, adulto, y otras semejantes que en su sentido general se aplican a individuos de la especie humana, sin distinción de sexo, se entenderán comprender ambos sexos en la disposición de las leyes, a menos que por la naturaleza de la disposición de las leyes, a menos que, por la naturaleza de la disposición o el contexto, se limitan manifiestamente a una solo".

Otra cuestión que podría surgir sería la de si por el hecho de tener capacidad las mujeres para inscribirse en los registros de arrendatarios, pueden ser elegidas miembros de los Tribunales de la Vivienda en representación de los arrendatarios.

A este respecto existe en el reglamento ya citado el inciso último del artículo 9 que exige como única condición para ser elegido estar inscrito en el registro a que ya se ha hecho referencia.

Si, como ya se ha visto, es sin lugar a dudas el derecho que tienen las mujeres para inscribirse en los registros y no existe disposición legal alguna que las excluya de un cargo de esta naturaleza, creo que podrían ser elegidas.

Con todo, dados nuestros hábitos en que no es costumbre que ocupen los cargos de miembros de tribunales las mujeres, estimo que sólo a falta de hombres aptos para desempeñarlos convendría designar para ellos a las mujeres.—(Firmado).—**Emilio Arteaga**".

ACTIVIDADES DE LOS ARRENDATARIOS

Damos a continuación las actividades de los arrendatarios que se efectuarán en el día de hoy:

LA ASAMBLEA PLENA DE LOS ARRENDATARIOS DEL 7.o TRIBUNAL

Propaganda general.—En la noche deberán efectuarse en los respectivos barrios de ambos sectores los desfiles y comicios necesarios para intensificar la campaña ante el giro que han tomado últimamente las disposiciones sobre destitución absoluta de los juzgados de menor cuantía en lo que respecta a estos conflictos entre arrendadores y arrendatarios.

LIGA FEDERAL DE ARRENDATARIOS

Esta Liga, ante el estudio que se hace actualmente sobre la ley 261 y su reglamento, someterá a consideración de una comisión los puntos de vistas que esta Liga ha resuelto para la mejor aclaración y comprensión de la ley citada.

Con este objeto, una comisión especial hará estas observaciones en la debida oportunidad.

Para el Martes se reunirá el comité general de esta Liga en Tenderini 151, para coordinar la acción de los miembros del Tribunal de la Vivienda, que representan a los arrendatarios; con este objeto se encarga a cada sector encarecer la asistencia a dichos miembros.

El Viernes habrá asamblea general de delegados a fin de continuar el programa que se ha trazado esta Liga.

6.o TRIBUNAL

Cita a todos los del gremio de la construcción y ramos similares, en Nataniel 1057, a las 2 P. M., para tratar de una nota enviada por los compañeros en huelga de Valparaíso y Viña del Mar, en la que recomiendan la abstención de ir a trabajar mientras dure la huelga.

SUB-COMITE POBLACION MATTE BASAURE

Cito para hoy a las 10 A. M. en el Cité Ricardo Matte N.o 35. Se recomienda la asistencia, pues el señor José Díaz dará una conferencia sobre el Tribunal de la Vivienda.

10.o TRIBUNAL

Se cita al directorio y delegado a las 9 A. M. en Echazarreta 632, y también a asamblea general, para tratar de asuntos de suma importancia. La reunión se llevará a efecto en Nueva de Ovalle 838. Se ruega la asistencia.

12.a TRIBUNAL

Cita a sesión general para hoy a las 2 P. M. en el local tranviario Victoria 617.

LIGA DE ARRENDATARIOS BARRIO LATORRE

Cítase a reunión general para hoy a las 10 A. M. También citamos a los arrendatarios de pisos para que firmen la solicitud que deben presentar al Ministro de Higiene y Previsión Social. Local: Jotabeche número 338.

El nuevo Directorio de la Caja de Crédito Prendario

Se nos informa que a última hora fué retenido el decreto que designa a los nuevos consejeros de la Caja de Crédito Prendario.

TODAVIA, MI RESPUESTA PARA DON LUIS E. JUSTINIANO

"Señor Director:

La necesidad de poner la verdad en su lugar, me obliga a solicitar de usted, tenga a bien dar publicidad a lo que no he vacilado en llamar: Todavía, mi respuesta para don Luis E. Justiniano.

Creí terminada la desgraciada actuación del señor Justiniano, porque comprendía que así le convenía. Sin embargo, grande ha sido mi sorpresa al verle resucitado en la primera edición de "Los Tiempos", de ayer, donde pretende explicar, — ya que en ningún caso justificar, — su desgraciada actuación, repito.

Paso a referirle los hechos con la sinceridad e independencia, que desgraciadamente anoto que se va perdiendo.

En circunstancias que yo, — no Eduardo Corominas, — sino el presidente de la Asamblea y Delegado del Banco Español de Chile, ante la gerencia, — hacía fundados cargos, y, posiblemente severos, a la gerencia del Banco de Chile, — los que más adelante demostraré, una vez más,.— fuí incultamente interrumpido por un asambleísta que supe después era el señor Justiniano, agente del Banco de Chile en La Serena, — a quien con asombro general le escuchamos decir: "no es cierto". Mi primer impulso ante la forma atropelladora y francamente inculta de este ciudadano, fué haberle señalado la puerta, ya que no otra respuesta correspondía a un mal educado.

Sin embargo, supe contener mi indignación, — y lo que es más, — la de los asambleístas, que en un justo arranque de indignación levantaron sus voces en coro para fustigar al señor Justiniano, que justamente lo merecía, — fué, pues, un arranque de justa indignación y, no una gritería infernal, como paladinamente asegura este hombre. Felizmente, pude contener ambas indignaciones, para escuchar a mi interruptor. ¿Qué le oímos? ¿Qué le escucho al contador del Banco de Chile? La defensa de don Augusto Villanueva, y la de don Pedro Torres y la ya manoseada de la Caja de Previsión y Estímulo. Estas personas y esta Caja ya no tienen defensa. Sin embargo, para una mala causa, siempre hay un abogado, éste era el señor Justiniano!!! El señor Justiniano fué tan desgraciado, —que no obstante toda su gimnasia mental, — se acordó unánimemente pedirle que abandonara el Teatro Santiago, lugar de nuestra reunión, — salió, pues, acompañado de tres personas más, cuyos nombres me cuesta recordar.

Cualquiera cree que aquí termina el señor Justiniano. Y no es así, — telegráficamente pidió adhesión a provincias, sabía que aquí no la tenía, a la distancia podía conseguirla, —algo ha logrado, pero no lo bastante, para que no siga siendo el mismo actor del Teatro Santiago.

Me olvido ahora del señor Justiniano para entrar a demostrar, que mis cargos a la gerencia del Banco de Chile, son perfectamente fundados:

La gerencia del Banco de Chile reunió a los señores gerentes de los demás Bancos para ponerse de acuerdo con ellos primero, y en seguida, — por varias veces, —para manifestarles que no debían obrar independientemente. No otra explicación tiene el hecho de que nuestro pliego de peticiones y el de otros Bancos, cuando estaban próximos a la meta, — como se manifestó a sus respectivos delegados, — éstos fueron llamados, casi en su totalidad, para anunciarles que lo hablado quedaba en nada. ¿Qué había ocurrido? Según propia declaración, de los gerentes, el Banco de Chile fijaría la norma conveniente a los demás Bancos.

En esta forma, pues, la solución de nuestras peticiones quedaba sometida a la aprobación, si así se puede decir, de la gerencia de la primera institución de crédito de la República.

Esto es cuanto por ahora creo conveniente decir. Si el señor Justiniano, agente del Banco de Chile en la Serena, con residencia en Santiago, se empeña, volveré sobre el particular.

Agradecido una vez más, señor Director, lo saluda muy atentamente.

(Firmado)—**EDUARDO COR[...]**

NAPHTO — CARBOL
SE VENDE EN TODAS LAS BOTICAS

INSPECTOR DE BAN[COS]

Por decreto del Ministerio de Hacienda se nombró Inspector de Bancos al señor José M. B[...]da.

OBESIDA[D]

Enflaquecer es un placer con las **Píldoras Gal[ton]**

Tienen al alcance un enflaquecimiento perfecto. Actúa mejorando la [...] y sin perjudicar a la salud.

Llámase: **Píldoras Galton.** Doble papada, carrilladas, vientre quedan reducidos y [...] nismo se rejuv[enece].

La Srita C. [...]piñan, escribe: « *Un solo fr[asco de] Píldoras Gal[ton] ha hecho perder [...] centímetros de [...] además tenía [...] vientre y se ha [...] cido como por en[canto]* ».

Don E. B., de [...]bard: « *Las Píldoras [Gal]ton en 17 días [me han] hecho perder [...]* »

Después he continuado con muy [buenos] resultados sin necesidad de cesar [el tra]bajo y sin sufrir molestia alguna.

Por lo tanto, si desean enflaquecer no tengan reparo en tomar **Píldoras Gal[ton]**

Probando un frasco se convencerán. (Composición exclusivamente ve[getal])

J. RATIÉ, farm., 45, r. de l'Echiquier [...]

En Santiago: **DROGUERIA FR[...]** Delicias 757, y todas farmacias.

EXTRAORDINARIA LIQUIDACION

DEL PRESENTE MES DE MAYO PARA EL LUNES 4, MARTES 5, MIERCOLES 6 Y TODA LA SEMANA, CONSECUTIVA

DAMOS UNA PEQUEÑA LISTA DE ALGUNOS ARTICULOS CON SUS RESPECTIVOS PRECIOS, QUE ESTARAN DESDE EL LUNES EN VENTA A LOS PRECIOS INDICADOS:

SECCION ROPA BLANCA

- CAMISA de día, fileteada en rica tela, cada una . . . $ 5.—
- CAMISA de día, bordada con lindos dibujos, cada una . . . $ 7.—
- CAMISA de día, bordada y calada a mano, cada una . . . $ 8.50
- CAMISA de día, en rico jersey, muy fino, cada una . . . $ 5.—
- CAMISA de dormir, fileteada, en buena tela, cada una . . . $ 9.50
- CAMISA de dormir en buena tela, bordada, cada una . . . $ 15.—
- CAMISA de dormir, bordada, calidad extra, cada una . . . $ 18.50
- CAMISA de dormir, bordada y con lindas incrustaciones, cada una $ 20.—
- COMBINACION, enagua y corpiño, fileteados, cada una . . . $ 9.50
- COMBINACION, enagua y corpiño bordados, dibujos nuevos, c|u. . $ 15.—
- COMBINACION, enagua y corpiño bordados, clase extra, cada una $ 20.—
- COMBINACION, enagua y corpiño bordados aplicaciones, c|u. . $ 25.—
- COMBINACION, enagua y jersey de seda, cada una . . . $ 18.—
- COMBINACION, enagua y jersey de lana y seda, cada una . . . $ 18.—
- PANTALONES fileteados en buena tela, cada uno . . . $ 5.—
- PANTALONES bordados, dibujos nuevos, cada uno . . . $ 7.—
- PANTALONES bordados, clase extra, cada uno . . . $ 8.50

Y muchos otros artículos de Ropa Blanca, que desde el Lunes estarán en venta a precios de baratura.

SECCION ROPA BLANCA PARA NOVIAS

- JUEGO de ropa blanca en rica batista, bordado a mano, juego de 4 piezas, el juego . . . $ 56.—
- JUEGO de ropa blanca en rica batista, bordado clase fina, juego $ 68.—
- JUEGO de ropa blanca en rica batista, bordado finísimo, juego . . $ 70.—

SECCION ARTICULOS ROPA BLANCA PARA GUAGUA

- CAMISITA en finísima batista bordada, cada una . . . $ 2.—
- PALTOCITO de hilo mercerizado, cada uno . . . $ 3.—
- PALTOCITO, piqué fileteado, clase fina, cada uno . . . $ 3.—
- CALZONCITO impermeable, c|u . $ 3.50
- BABEROS impermeables, clase extra, cada uno . . . $ 1.80

SECCION ARTICULOS PARA SEÑORA

- MEDIAS de pura lana, coolr negro, el par . . . $ 7.—
- MEDIAS de algodón, en color, el par . . . $ 3.50
- MEDIAS de hilo mercerizado, color o negro, el par . . . $ 5.—
- MEDIAS de hilo mercerizado con flecha, color o negro, el par . $ 5.80
- MEDIAS de pura seda real, clase muy fina, el par . . . $ 24.—
- MEDIAS de seda italiana, colores de última moda, lo mejor, el par . $ 33.80
- MEDIAS de seda italiana, colores última moda, con flecha, el par $ 25.—
- GUANTES cortos de previl, en color, el par . . . $ 14.80
- GUANTES cortos de previl, color o negro, Penin, el par . . . $ 16.80
- GUANTES mosqueteros, previl, alta fantasía, el par . . . $ 28.—
- GUANTES mosqueteros de gamuza, alta fantasía, el par . . . $ 30.—
- GUANTES de hilo, color, cortos, el par . . . $ 2.50
- GUANTES imitación gamuza, cortos, el par . . . $ 3.80
- GUANTES de hilo, cortos, clase superior, el par . . . $ 4.—

SECCION PERFUMERIA

- ESENCIA Origan Coty, cada uno $ 29.50
- ESENCIA Esmeroud Coty, c|u. . $ 29.—
- ESENCIA París Coty, cada uno . $ 28.—
- ESENCIA Jazmín Coty, cada uno $ 40.—
- ESENCIA L'or Coty, cada uno . $ 29.50
- ESENCIA Ciprés Coty, cada uno $ 29.—
- ESENCIA Muguets Coty, c|u. . $ 28.50
- ESENCIA Rosas Coty, cada uno $ 29.—
- ESENCIA Heliotropo Coty, c|u. . $ 26.—
- ESENCIA Lotion Doctor Marengo, frasco de lujo, cada uno . . . $ 9.—
- PAÑUELOS fantasía de color, c|u. $ 1.80
- TOALLAS felpudas . . . 3.20
- TOALLAS felpudas blancas, buena clase . . . 6.00
- SABANAS de una plaza . . . 10.00
- SABANAS de algodón, imitación hilo, 2x3 . . . 30.00
- ESENCIA Violeta Coty, cada uno $ 26.—
- ESENCIA Narda París, cada uno $ 15.—
- ESENCIA Amara París, cada uno $ 15.—
- ESENCIA Ideal Altar París, c|u. $ 15.—
- ESENCIA Poeme Pratonier - Nami París, cada uno . . . $ 15.—
- ESENCIA Lotion Poeme Prautonier, cada uno . . . $ 20.—
- ESENCIA Lotion Dolly Violette, cada uno . . . $ 15.—
- ESENCIA Lotion Doctor Marengo, frasco corriente, cada uno . . $ 6.40

SECCION ARTICULOS PARA HOMBRES

- CUELLOS almidonados, sencillos, de todas formas, cada uno . . . $ 1.20
- CUELLOS almidonados, dobles, de todas formas, cada uno . . . 1.20
- PUÑOS almidonados clase extra, cada uno . . . 1.50
- CAMISAS de dormir en rica tela, cada una . . . 14.00
- CAMISETAS de lana extra, cada una 22.60
- CAMISETAS de lana extra fina, cada una . . . 25.00
- CALZONCILLOS de lana extra fina, cada uno . . . 26.00
- CAMISETAS de lana inglesa, lo mejor, cada una . . . 36.00
- CALZONCILLOS de lana inglesa, lo mejor, cada uno . . . 37.00
- CHALECOS de lana tejidos, importados con mangas, cada uno . . . 23.40
- CHALECOS de lana tejidos, calidad superior, cada uno . . . 26.30
- CHALECOS de lana tejidos, sin mangas, cada uno . . . 24.60
- CHALECOS de lana tejidos, calidad extra, cada uno . . . 32.00
- MEDIA especial para hombre, pura lana, par . . . 11.80
- CORBATAS de seda tejidas, clase buena, cada una . . . 1.80
- CORBATAS de seda, rosita, buena clase, cada una . . . 1.80
- CALCETINES de algodón color, par 1.50
- CALCETINES de algodón, clase extra, color y negro, par . . . 2.00
- CALCETINES de hilo mercerizado, color o negro, par . . . 3.40
- CALCETINES de hilo mercerizado, color o negro con flecha, par . . 3.80
- CALCETINES de hilo mercerizado, con flecha, color o negro, par . . 4.50
- CALCETINES de hilo, alta fantasía, par . . . 6.00
- GUANTES de cuero buena clase, par 12.40
- GUANTES de cuero, clase extra, lo mejor, par . . . 19.40
- SUSPENSORES de elástico, buena clase, cada uno . . . 3.00
- LIGAS de algodón, clase fina, par 2.60
- LIGAS de pura seda, lo mejor, par 5.00

SECCION ARTICULOS PARA TOILETTE

- HOJAS Gillette, paquete . . . $ 8.40
- HOJAS "Ever Ready", paquete . . 4.00
- MAQUINAS de afeitar "Gillette", con estuches y 3 hojas, cada una 11.80
- MAQUINAS de afeitar "Ever Ready", con estuche 8 hojas, cada una . . . 8.40
- HISOPOS para jabón, cada uno 3.50, 3, 1.40 y . . . 1.20
- TACITAS de metal para el jabón, cada una . . . 0.70
- ESPEJOS de metal especial para viajeros, cada uno . . . 3.00
- JABON en polvo para afeitarse, paquete . . . 0.60
- JABON en barra para idem, paquete a $ 3.50 y . . . 3.00
- CEPILLOS para dientes, cada uno 1.20
- POLVOS de talco para la barba, paquete . . . 3.00

SECCION MODAS

GRANDIOSO surtido en trajes sastre, batas, vestidos, abrigos, que también ponemos en baratura, que llaman la atención a los precios puestos en venta.

SECCION PAQUETERIA

- PAPEL crepé en todos colores, el rollo . . . $ 0.70
- LANA inglesa partida, especial para tejer a máquina, el paquete de 10 madejas . . . 15.80
- LANA inglesa especial para palillos, la madeja . . . 1.80
- SEDA para tejer a palillos, el gramo . . . 0.70
- HUINCHA para ropa blanca, el rollo 1.20
- HORMILLAS para ropa blanca, docena . . . 0.20
- HILO mercerizado, para zurcir, ovillo . . . 0.50
- TIJERAS finas para bordar, cada una . . . 2.40
- TIJERAS finas para costura, cada una . . . 2.40
- TIJERAS finas para uñas, cada una . . . 2.00
- PEINETAS para peinarse, cada una . . . 1.40
- SERVILLETAS de papel, el ciento 1.80
- HORQUILLAS onduladas, paquete 0.20

SECCION ENCAJES Y BORDADOS

- ENCAJES y mallas legítimas hechas a mano, orillas ancho 0.02 centímetros, metro . . . $ 3.00
- ENCAJES y mallas legítimas hechas a mano, orillas ancho 0.04 centímetros, metro . . . 3.50
- ENCAJES y mallas legítimas hechas a mano, orillas ancho 0.05 centímetros . . . 3.00
- ENCAJES y mallas legítimas hechas a mano, orillas ancho 0.07 centímetros, metro . . . 3.50
- ENCAJES y mallas legítimas hechas a mano, recorte ancho 0.02 centímetros, metro . . . 1.60
- TIRAS bordadas hechos a mano, orillas ancho 0.04, pieza de 4.10 metros, a . . . 5.50
- TIRAS bordadas hechos a mano, orillas ancho 0.04 1|2, pieza de 4.10 metros, a . . . 6.90
- TIRAS bordadas hechos a mano, orillas ancho 0.06, pieza de 4.10 metros, a . . . 9.50
- TIRAS bordadas hechos a mano, orillas ancho 0.10, pieza de 4.10 metros, a . . . 11.80
- TIRAS bordadas hechos a mano, recorte, ancho 0.1 1|2, pieza de 4.10 metros, a . . . 7.10
- TIRAS bordados hecho a mano, recorte ancho 0.02, pieza de 4.10 metros, a . . . 9.00
- TIRAS bordados hecho a mano, recorte ancho 0.03, pieza de 4.10 metros, a . . . 10.00
- TIRAS bordados, orillas ancho 0.03 pieza de 4.50 metros, a . . . 2.00
- TIRAS bordados, orillas ancho 0.4, pieza de 4.50 metros, a . . . 2.50
- TIRAS bordados, orillas ancho 0.5, pieza de 4.50 metros, a . . . 3.90
- TIRAS bordados, recorte ancho 0.01 1|2, pieza de 4.50 metros, a 2.50
- TIRAS bordados, recorte ancho 0.02, pieza de 4.50 metros, a . . . 3.50
- TIRAS bordados, recorte ancho 0.03, pieza de 4.50 metros, a . . . 3.80
- ORILLAS bordados, en pieza de 3.10 metros, la pieza . . . 3.50
- BORDADOS ancho 0.85 centímetros, especiales para combinaciones y enaguas, metro a $ 9.50 y . . . 10.80
- ENCAJES imitación bolillos, orillas ancho 0.06 centímetros, metro a 1.20
- ENCAJES imitación bolillos, orillas ancho 0.09 centímetros, metro a 1.50
- ENCAJES imitación bolillos, orillas ancho 0.10 centímetros, metro a 1.80
- ENCAJES imitación bolillos, orillas ancho 0.12 centímetros, metro a 2.50
- ENCAJES imitación bolillos, recorte ancho 0.07 centímetros, metro a 1.20
- ENCAJES imitación bolillos, recorte ancho 0.08 centímetros, metro a 1.50
- Encajes y Recortes especial para Stores y cortinas:
- ENCAJES y recortes especial, orillas ancho 0.10 centímetros, metro a . . . 3.00
- ENCAJES y recortes especial, orillas ancho 0.15 centímetros, metro a . . . 3.50
- ENCAJES y recortes especial, recorte ancho 0.09 centímetros, metro a . . . 3.00
- ENCAJES y recortes especial, recorte ancho 0.11 centímetros, metro a . . . 3.50
- ENCAJES y aplicaciones imitación malla, orillas 0.05 centímetros, metro a . . . 1.20
- ENCAJES y aplicaciones imitación malla, orillas 0.10 centímetros, metro a . . . 1.80
- ENCAJES y aplicaciones imitación malla, orillas 0.15 centímetros, metro a . . . 2.80
- ENCAJES y aplicaciones imitación malla, orillas 0.22 centímetros, metro a . . . 3.90
- ENCAJES y aplicaciones imitación malla, recorte 0.04 1|2 centímetros, metro a . . . 1.20

...SECCION GENEROS

- MARROCAIN de lana pura, ancho 1.30 metros . . . metro $ 23.60
- CASIMIRES en todos colores, ancho 1.30 metros . . . metro $ 18.80
- GABARDINAS francesas, en todos colores, ancho 1.30, metro a $19.80 y . . . $ 16.80
- ASTRACAN, negro, café y plomo, lo mejor, ancho 1.30. .metro $ 58.00
- FELPA, negra y café, ancho 1.30 metro . . . $ 54.00
- PIEL de oso, gris y café, ancho 1.30 . . . metro $ 50.00
- PAÑO escocés, doble faz, ancho

SECCION GENEROS BLANCOS

- BATISTA Primísima, especial para ropa interior, a $ 5, $ 4.80 $ 3.40 y . . . $ 2.90
- BATISTA "Calico", especial para ropa interior en piezas de 10 metros . . . pieza $ 32.00
- DAMASCO para manteles, medio hilo, ancho 1.60, . . . metro $ 12.00
- DAMASCO para manteles, hilo puro, lo mejor, ancho 1.80, metro . . . $ 25.00
- DAMASCO para manteles, medio hilo, ancho 1.90, . . . metro $ 14.00
- GRANITE para manteles, medio hilo, ancho 1.95 . . . metro $ 20.00
- GRANITE para servilletas, medio hilo, ancho 0.70 . . . metro $ 8.00
- GRANTTE para manteles, hilo puro ancho 2.00 metros a $ 28 y . . . metro $ 22.00
- GRANITE para servilletas, hilo puro, ancho 0.70 a $ 10.80 y $ 8.50
- OREA de hilo italiano, ancho 2 metros a $ 24.00 y . . . $ 22.00
- BATISTA fina, de hilo, metro $ 9.00
- BATISTA finísima de hilo, a $ 9.40 y . . . metro $ 9.00
- BATISTA finísima, de hilo, lo mejor a . . . metro $ 11.00
- RETORTA de hilo, superior, metro . . . 9.00
- BATISTA de hilo, clase extra, metro . . . $ 9.40
- ESPARTRIK para sombreros, lo mejor, clase extra, . . . hoja $ 4.80

RECOMENDAMOS MUY ESPECIALMENTE ESTE ARTICULO A LAS MODISTAS EN SOMBREROS POR SER SU PRECIO MUY REBAJADO.

SECCION TAPICERIA

- JUEGO lanza de bronce para cortina, largo, 1.80 metros a $ 40 y de 1.60 metros a . . . $ 28.00
- LINOLEUMS inglés Langaster, ancho 1.80 metros. . . metro $ 19.00
- GUARDA linoleum, color verde y ladrillo . . . metro $ 7.00
- BRIN de hilo para escala, guarda verde y granate ancho 1.80, mt. 5.80
- PAÑO para carpeta, verde y granate, ancho 1.80. . . metro $ 18.00

ADEMAS: Stores, Cortinas, Tafiletes, Galonitos, Brcoatos, Felpas y todo artículo de Tapicería en liquidación durante toda la semana a precios muy reducidos.

SECCION LOZA

- PLATOS de loza inglesa, blancos extendidos y hondos, . . . c|u. $ 1.30
- PLATOS de lzao inglesa, blancos, extendidos y hondos . . . c|u $ 1.50
- PLATOS de loza inglesa dobles, extendidos y hondos. . . c|u $ 1.80
- PLATOS de loza dbole, para postre. . . c|u $ 1.20
- PLATOS para postre, con guardas de colores. . . c|u. $ 1.00
- PLATOS para postres hondos, con filete oro y azul, . . . c|u $ 1.50
- PLATOS para mantequilla, con filetes oro. . . c|u $ 1.00
- TAZAS blancas de loza inglesa para té . . . c|u. $ 1.55
- TAZAS blancas para té, de porcelana. . . c|u. $ 2.00

SECCION PLAQUE

- AGUAMANILES de plaqué, c|u. . $ 26.00
- JARROS de plaqué, para agua, c|u. $ 30.00
- CUCHARAS para mesa, c|u. . . $ 3.00
- TENEDORES para mesa, c|u. . . $ 3.00
- CUCHILLOS para mesa, c|u. . . $ 2.50
- CUCHARAS para postres, c|u. . . $ 2.50
- TENEDORES para postres, c|u. . $ 2.50
- CUCHARAS para té, c|u. . . $ 1.50
- PORTA cubierto, de figuras, c|u. $ 2.50
- PORTA cubiertos lisos, c|u. . . $ 1.50
- VASOS de plaqué, para agua, c|u. $ 6.00
- ANILLOS para servilletas, con figuras, c|u. . . $ 6.50
- ANILLOS para servilletas, lisos, c|u. $ 4.50
- AZUCAREROS de plaqué, c|u. $ 15.00
- LECHERITOS de plaqué, c|u. . $ 15.00
- THERMOS de bronce niquelado, de 1|2 litro, c|u. . . $ 15.00

SECCION ARTICULOS SANITARIOS

SALA de baño completas, compuesta de:

1 Bañera con 2 llaves de fierro enlozado;
1 Lavatorio con consola o pedestal de loza inglesa, con llave y desagüe;
1 Lluvia con llave y rosita niquelada;
1 Calentador a gas de cobre pulido o un califont a leña;
1 Espejo luna biselada, marco laqué blanco;
1 Toallero;
1 Termómetro.

TOTAL 7 piezas, en. . . . $ 950.00

- BIDET con 2 llaves de loza inglesa, en. . . . $ 185.00
- REPIZAS de cristal con soportes niquelados, en. . . $ 19.00
- ESPEJOS marco laqué, blancos, en $ 39.50
- PISOS de laqué blanco, en. . . $ 12.50
- TOALLEROS, en. . . . $ 5.00
- LAVATORIOS de loza inglesa a $ 200, 180, 175 y. . . . $ 98.50
- W. C. silenciosos, con tapa de celuloide, loza irrompible, en. . $ 375.00
- PERCHAS para sala de baño, con ganchos niquelados, en. . . $ 15.00
- BIDET de fierro enlozado, pié pegable, en. . . . $ 29.50

SECCION ARTICULOS ELECTRICOS

ACABAMOS de recibir un hermoso surtido de lámparas italianas.

- LAMPARA de 4 luces, bronce oxidado, con cadena, en. . . . $ [4]5.00
- Lámpara de 3 luces, acero martillado, en. . . . $ 150.00
- LAMPARA de 4 luces, bronce oxidado, en. . . . $ 140.00
- Lámpara de 3 luces, acero martillado, en. . . . $ 120.00
- Lámparas con cristal de Venecia y bronce dorado, 10 luces, en. . $ 1,350.00
- Lámparas con cristal de Venecia y bronce dorado, 9 luces, en. . . $ 850.00
- Lámparas con cristal de Venecia y bronce dorado, 6 luces, en. . . $ 620.00
- LAMPARAS de una luz, con cadena de bronce a $ 39.50 y. . . $ 29.50
- LAMPARAS automáticas de velador y de pared, con pantalla de metal, de níquel, de bronce y bronde oxidado, en. . . . $ 23.50
- LAMPARAS de pie, con pantalla de seda, en. . . . $ 18.00
- FAROLES estilo antiguo, de fierro martillado a $ 200, 150, 98 y. . $ 60.00
- GANCHOS pared, a $ 29.50, 20.00 y $ 15.00

SECCION RADIO

SECCION POR MAYOR

RECIEN hemos recibido unas lindas novedades en papeles pintados importados que ofrecemos a precios especiales. Recomendamos a nuestra distinguida clientela visitar esta sección antes de comprar en otra parte.

CALZADOS.—Tenemos en liquidación especial un excelente lote en zapatitos para guaguas, del N.o 17 al 26, a precios especialmente rebajados para esta gran baratura.

BLOCKS Y SOBRES.—Ofrecemos una gran partida que venderemos a precios de reclame durante la presente semana.

NOTA. — Todas las mercaderías puestas en baratura, son artículos de primera calidad, siendo revisados antes de ser puestos en venta, y por consiguiente, es de enormes ventajas aprovechar esta grandiosa oportunidad que ofrece nuestra Casa en estos días de baratura, vendiendo mercaderías de primera a precios sin precedentes en las liquidaciones.

CASA FRATELLI CASTAGNETO — Alameda esq. San Martín

ESTA ES LIQUIDACION

Si usted realmente quiere comprar BARATO, visite mañana los

ALMACENES DE LIQUIDACIONES

Nada habrá comparable a nuestros Precios

En esta liquidación van incluídos casi todos los artículos, pero los que más se han rebajado, son: TODOS LOS GENEROS DE LANA, GENEROS BLANCOS, FRANELAS CRUDAS Y DE COLOR, MOLETONES, CASIMIRES PARA HOMBRE, SEDERIAS, y por último.

LA GRAN SORPRESA

lo que a usted le extrañará, que se venda tan barato será

10,000 RETAZOS de Pirineos

en dibujos muy bonitos para batas de casa, mantillas de guaguas, refajos, chalones, frazadas para cuna, y una cantidad de aplicaciones más, porque los retazos son 0.70 mts. de ancho por 1.90 de largo.

NOTA. — Con el objeto de que todos nuestros clientes puedan comprar algo de estos retazos, la Casa ha acordado no vender más de una docena, aunque paguen más del precio marcado para la venta.

Almacenes de Liquidaciones

Estado 135 — **Delicias 3035**

EL VIAJE DE LOS INGENIEROS ARGENTINOS

Han cruzado nuestro país en excursión de estudio, un grupo de jóvenes ingenieros argentinos que deseosos de conocer nuestras obras de ingeniería atravesaron las montañas andinas dejando por un momento el bullicio de la ciudad de Buenos Aires, en cuya Universidad recientemente se han graduado. Tuvimos ocasión de acompañarlos en toda su jira por nuestro suelo y pudimos conocerlos muy de cerca fraternizando en una comunidad perfecta de ideas y sentimientos.

Los ingenieros, que son los hombres encargados de encauzar económicamente las fuerzas naturales para el mayor bienestar de la humanidad, fácilmente se comprenden, pero se comprenden mejor cuando pertenecen como nosotros a dos pueblos hermanos que tienen las mismas costumbres y una historia común.

Ellos han conocido todo lo que desde Santiago hasta Puerto Montt puede interesar a un ingeniero. En Valparaíso visitaron las obras del puerto, los caminos a Viña del Mar, a Concón y y Casablanca, las obras de agua potable de Concón. Los llevamos a la fábrica de Cemento Melón de Calera; a la planta hidroeléctrica de Maitenes, a la maestranza de San Bernardo y a algunas construcciones importantes de la ciudad. Saludaron en la Moneda al Presidente de la República, a quien pidieron su cooperación para que las excursiones de los profesionales recién egresados fuesen entre ambos países continuas y mutuas.

En el Mineral del Teniente quedaron admirados por la magnitud de sus obras. En Concepción recorrieron las obras de agua potable y de alcantarillado, la refinería de azúcar de Penco, la fábrica de tejidos de Tomé y el puente del Bío-Bío. En Talcahuano les mostramos los diques y sus instalaciones anexas. En Lota bajaron a las minas de carbón y recorrieron su hermoso Parque. En el trayecto de Concepción a Temuco, visitaron todos los puentes importantes que atraviesa el ferrocarril, especialmente el viaducto del Malleco. En Valdivia, los acompañamos a los astilleros Behrens y a los Altos Hornos de Corral. El viaje continuó hasta Puerto Montt y ellos regresaron a Buenos Aires desde Puerto Varas con la intención de recorrer antes, todo el Sur de la Argentina.

No somos nosotros los llamados a enumerar todas las exquisitas atenciones que recibieron durante todo el viaje, cuyo recorrido que hemos mencionado aquí para hacer ver la gran importancia que tiene para los nuevos profesionales un viaje de esta naturaleza.

Es un gran ejemplo que nos da la República vecina al enviarnos sus jóvenes profesionales; ese país se da cuenta del gran papel que están llamados a realizar los ingenieros. Después que éstos han recorrido casi todo su propio territorio en excursiones de estudio mientras fueron estudiantes, los envía a los países vecinos para que sus conocimientos sean más vastos, para que sus criterios se amplíen.

Triste es decirlo, pero es el caso que nuestros ingenieros salen de las aulas universitarias sin conocer de cerca las fuerzas naturales que existen en el país, fuerzas que son ellos los llamados a encauzar. Es por esto que generalmente no tienen un amplio criterio para apreciar las riquezas nacionales y sus únicos anhelos son por lo general obtener una colocación en una oficina fiscal en que de un modo u otro apliquen una parte infinitamente pequeña de sus conocimientos adquiridos durante seis años de ardua labor universitaria.

Aún es tiempo de reaccionar; aprovechemos el ejemplo que nos da la República hermana y hagamos que nuestros estudiantes de ingeniería recorran durante sus estudios, todo el territorio nacional, para que al egresar de la Universidad hagan a su vez una jira por la Argentina para conocer sus obras de ingeniería, sus yacimientos petrolíferos, sus industrias y sus riquezas; así contribuiremos a que nuestro país progrese en una forma más efectiva.

J. BRAVO COO.

Compañía 1776.

JUBILACION DEL PROFESOR DON BERNARDINO QUIJADA B.

Después de haber cumplido 30 años de servicios en la enseñanza fiscal, se ha acogido al retiro que ofrece la nueva ley de jubilación de los funcionarios de instrucción Pública, el reputado pedagogo y publicista don Bernardino Quijada Burr.

Bien merecía este reposo en la paz de su hogar el laborioso profesor señor Quijada que, tan pronto dejó las aulas del Instituto Pedagógico, en donde fué aventajado alumno, tomó una cátedra de Ciencias Naturales en el Instituto Nacional, luego en otros Liceos de la capital y, por fin, ingresó al Museo Nacional como naturalista, primero en la Sección Botánica y después en la Zoológica, llegando a especializarse en la historia natural de los vertebrados.

En 1904 el señor Quijada fué enviado por el Supremo Gobierno, y en virtud de especial recomendación del Consejo de Instrucción Pública, a completar en Europa sus estudios de zoología superior y los Laboratorios de Biología Marina, y concurrió en representación de Chile al Congreso Internacional y Exposición de Botánica que se celebró en Viena en Junio de 1905.

De regreso al país se dedicó nuevamente al desempeño de sus clases en el Instituto Nacional y de su cargo de Naturalista en el Museo. "Debido a su iniciativa y a sus profundos conocimientos en las Ciencias Naturales— dice en un informe el Director del Museo Nacional— esta Dirección ha podido realizar grandes trabajos que significan progreso, tanto en la creación de nuevas secciones como en la investigación y publicación científica y en la exhibición de nuevos ejemplares de diversas categorías del Reino Animal".

Los escasos momentos que le han dejado libre sus ocupaciones, las ha dedicado el señor Quijada a escribir algunas obras de verdadero mérito y cuya carencia se hacía sentir en la asignatura de Ciencias Naturales de los liceos del país. En un corto espacio de tiempo ha dado a la publicidad los siguientes textos de estudio, en los cuales se han preparado no pocas generaciones de alumnos de humanidades: Curso de Zoología, 4 tomos; Curso de Botánica, otros 4 tomos; Curso de Biología General, para el 5.o año; Guía del Estudiante en los Trabajos Prácticos de Microscopía; Curso de Higiene Privada y Pública, y por fin, la Teoría de la Evolución de los seres Orgánicos, que sirve de texto para la enseñanza de la Biología en el 6.o año de Humanidades.

Después de tanto trabajo intelectual, se retira al hogar doméstico, conservando intacto el cariño por sus discípulos y colegas del profesorado.

TURISTAS CHILENOS IRAN A BUENOS AIRES

En el curso de esta quincena, se dirigirán a Buenos Aires, los turistas chilenos que participarán en el viaje de turismo a la vecina República que ha organizado el Expreso Villalonga, con motivo de las Fiestas Mayas en celebración del aniversario patrio argentino.

Será este el primer viaje de turismo que se realice este año, gracias a la iniciativa del Expreso Villalonga. El anuncio de esta hermosa excursión a Buenos Aires, ha sido recibido con entusiasmo entre nuestras familias ya que se les presenta la oportunidad de conocer las bellezas de la Cordillera de Los Andes, y la ciudad de Buenos Aires, en condiciones verdaderamente ventajosas.

La empresa organizadora de esta excursión ha hecho una gran rebaja en los pasajes, con el propósito de dar un mayor impulso al fomento del turismo entre nosotros, lo que hasta ahora ha sido tan descuidado.

Los excursionistas partirán a fines de esta quincena, de Santiago y Valparaíso, para tomar en Los Andes la combinación transandina.

Los turistas arribarán a Buenos Aires, en los mismos días en que esa capital se haya dado comienzo a las Fiestas Mayas, en celebración del aniversario patrio, y que todos los años alcanzan especial magnificencia.

El Expreso Villalonga, ha fijado como precio del pasaje de ida y vuelta a Buenos Aires, la suma de 22.10 libras esterlinas, aproximadamente 1,000 pesos chilenos.

Además, mediante un suplemento de 625 pesos, la misma Empresa correrá con todos los demás gastos que demande el viaje, incluso 10 días de Hotel en Buenos Aires.

Las inscripciones para esta excursión, se reciben en Agustinas 817.

VIDA ESTUDIANTIL

Formación de un Club de Estudiantes

La formación de un Club de Estudiantes sería, según se nos ha manifestado, el primer acuerdo de la próxima Asamblea amplia que llevarán a efecto esta otra semana los estudiantes de Valdivia, Llanquihue, Cautín y Chiloé.

Los estudiantes del Sur parecen inclinarse casi unánimemente hacia el proyecto de la unificación de todos sus elementos, a los que habría que agregar el número de aquellos que por diversas causas han permanecido alejados de sus instituciones. Y realizada la idea de llegar a formar el Centro Unico de los Estudiantes del Sur, parece que el proyecto de la creación del Club de Estudiantes sería su primer acuerdo, llenando así una necesidad que los estudiantes de provincias sienten más hondamente; y que anhelan todos ver realizada cuanto antes.

En el curso de esta semana, se irán recibiendo las adhesiones de los estudiantes que por diversos motivos no pueden concurrir a la Gran Asamblea que se pronunciará sobre la unificación.

BOY - SCOUTS

El homenaje de hoy al doctor Vicencio

Los boy-scouts y girl guides de Santiago, se preparan para ir hoy hasta la tumba del doctor don Alcibíades Vicencio, fundador de la Asociación en Chile.

Este simpático homenaje que de año en año tributan los jóvenes exploradores, acompañados de sus directorios y comandos, adquiere especial solemnidad. En esta ocasión hablará a nombre del Directorio General, el vicepresidente señor Agustín Vigorena, un representante del directorio provincial de Santiago y el señor Ramón L. Ortúzar, vicepresidente de la Brigada que lleva el nombre del fundador.

Las girl guides de la Brigada Educación N.o 1, entonarán sentidos himnos, dando una nota delicada al acto.

Por último, todas las brigadas desfilarán ante la tumba del doctor Vicencio, arrojando flores al pie del monumento.

Las secretarías de los directorios respectivos han invitado a sus miembros para concurrir a la ceremonia indicándose como punto de reunión la puerta principal del Cementerio General, a las 10 A. M.

Las brigadas al mando de su comisionado provincial, señor Fernando Hille, deben encontrarse reunidas en el Parque Forestal, frente al puente de la Recoleta, a las 9 A. M.

Se ha recomendado que cada scout lleve flores y que los comandantes tengan presente las disposiciones que para estos casos contempla el reglamento número 3 de ejercicios y evoluciones.

BRIGADA ALCIBIADES VICENCIO

La Brigada que lleva el nombre del fundador del scoutismo nacional se prepara para rendir, en el día del aniversario de su fallecimiento un sentido homenaje a su memoria. Todos los scouts acompañados de sus directores y oficiales, concurrirán a la romería hoy, para lo cual los scouts deben encontrarse en el cuartel a las 8 A. M.

El vicepresidente señor Ramón L. Ortúzar hablará a nombre de la Brigada y los scouts montarán guardia en torno del monumento.

CLUB DE AJEDREZ DE CHILE

CAMPEONATO NACIONAL DE AJEDREZ

PREMIO ACORDADO A LA MARINA NACIONAL

En los torneos a bordo del "Latorre" triunfó el Capitán de corbeta don Alberto Gillmore. Damos aviso a las colectividades navales que se inscribieron en el campeonato de ajedrez, que acordaremos el Campeonato de la Armada, y el premio donado por don Ernesto Holzmann a don Alberto Gillmore, siempre que, antes del 15 del presente mes de Mayo no se presente ningún otro jugador a disputarle el campeonato. El premio está [illegible] el Club Naval de Valparaíso.

CAMPEONATO DE DA[illegible]

Se han inscrito para [illegible] peonato de Chile para damas [illegible] Luisa Leigh Bañados, Teresa [illegible] Scailling y Virginia B. de C[illegible]

CAMPEONATO DE [illegible]

Están inscritos los señores [illegible] Valenzuela, Rodrigo [illegible] lippi, Fernando [illegible] y Héctor [illegible] Chacón Garcés.

¿Cuándo deberá tomarse el gran calmante nervino Bromural?
En los casos y estados siguientes: irritabilidad nerviosa, insomnio, temblores nerviosos, centelleos, ataques de vértigo, angustia, agotamiento etc.
De venta en las buenas farmacias en tubitos de vidrio de 20 tabletas.

TRATAMIENTO DE CISTITIS

La Blenorragia mal cuidada, suele complicarse con CISTITIS, que además de un vivo dolor y deseos frecuentes de orinar, produce complicaciones muy molestas y a veces graves. Esta Cistitis en su forma común, puede curarse en pocos días sin dejar señales de ella.

El medio de obtener una curación pronta y definitiva, consiste en tomar la EUMICTINE que asegura en todos los puntos del aparato urinario y por diversos procedimientos una desinfección en dosis de 8 a 12 cápsulas diarias.

En las principales farmacias. Exigir el nombre EUMICTINE.

FARMACÉUTICO NECESITO

como socio industrial. Prefiero señorita con práctica. Escribir a señora

J. P.

AV. MATTA 410

"Rojo Serrallo"

Da color muy natural al ca- como el de los quince años.

Sólo por quince días permanecerá a $ 2.00, para subir a su antiguo precio de $ 3.00.

Sto. Domingo 1280

CASA PARTICULAR

Consultas gratuitas de señora muy entendida en belleza del cutis. Espinillas, rojeces, excemas, puntos negros, paños y otros desperfectos que afean el rostro. Precios módicos por tratamientos.

13—Ag.

CLINICA DE LUIS A. BRAVO B.

Instalada según los adelantos modernos. Unicamente para el tratamiento y curación radical de las enfermedades venéreas, génito-urinarias e impotencia.

PUENTE N.o 562

NOTA. — Más detalles en avisos profesionales.

DINERO

Sección Préstamos y colocación de capitales

TENGO LISTO PARA COLOCAR EN DIFERENTES PARTIDAS LA SUMA DE

$ 860,000

Se ruega a los interesados, que soliciten dinero, traer sus títulos de las propiedades que desean dar en garantía. Estos deberán ser completos y acompañar certificados de gravamen, y demás antecedentes pues, deseo atender a mis clientes en buena forma y rápido.

MIGUEL FUENZALIDA B.

1061 — MONEDA — 1061

José Caillaux

¿A DONDE VA FRANCIA? ¿A DONDE VA EUROPA?

JOSE CAILLAUX, el político radical francés, ex-Presidente del Consejo y ex-Ministro de Hacienda con Clemenceau, que tan perseguido ha sido por los exaltados chauvinistas franceses y cuyo talento y condiciones de estadista son innegables, tuvo el valor cívico de dar a su país la nota de sensatez con la magnífica obra: "¿A DONDE VA FRANCIA? ¿A DONDE VA EUROJA?", que ha publicado la Editora Internacional, traducida por el notable periodista español don Javier Bueno.

De venta en todas las buenas librerías. Donde no, sírvase dirigirse al depósito de la

EDITORA INTERNACIONAL

SAN ANTONIO 545. — CASILLA 2114.

CASA FRANCESA

DESDE EL LUNES 4 de MAYO

GRANDES SALDOS

DE TODOS Nuestros Modelos Importados en Confecciones para Señoras y Niñas

PARA SEÑORITAS Y NIÑAS

UN LOTE de vestidos en jersey de lana jaspeada, para edades de 4 a 12 años, desde.. .. .. $ 36.—

UN LOTE de vestidos en sarga pura lana, modelos de la estación, paa edades de 8 a 12 años precio único.. .. .. $ 49.—

[illegible]TE de abri[illegible] pura lana, colores de moda, diferentes modelos, para edades de 8 a 18 años, precio único.. .. .. .. $ 59.—

DOS LOTES de abrigos en draperie inglesa, pura lana, para edades de 3 a 8 años, $ 55 y.. .. .. $ 49.—

PARA SEÑORAS

CINCO LOTES de vestidos de seda, modelos de alta creación, $ 490, 390, $ 295, $ 195 y.. .. .. .. $ 150.—

CUATRO LOTES en vestidos de lana, gabardina, sarga, crepé marrocain grueso, surtido de modelos y colores, $ 325, $ 295, $ 175 y.. .. .. $ 125.—

TRES LOTES de abrigos en paño "Soria", mouflon, "bure" escosés, draperie inglesa, terciopelo de lana, $ 150, $ 120 y.. .. .. $ 90.—

TRES LOTES de abrigos en terciopelo de lana, modelos ricos, gran surtido, $ 490, $ 390 y.. .. .. $ 295.—

CINCO LOTES de trajes sastre, gran surtido de modelos, en géneros de alta novedad, $ 425, $ 390, $ 295, $ 195 y.. .. .. $ 150.—

CUATRO LOTES de batas en velantina de los Vosgos, Subienne, moletón, mouflon, etc., $ 69, $ 59, $ 35 y.. .. .. $ 27.—

GRANDES REBAJAS EN TODAS NUESTRAS CONFECCIONES DE PIELES, MODELOS IMPORTADOS DE LA MAS ALTA ELEGANCIA

SOMBREROS ADORNADOS Y HORMAS

TODOS los sombreros importados para niñitas, saldados a $ 39 y .. $ 29.—

HORMAS de paño, modelos importados de alta novedad, desde $ 39 hasta.. .. .. $ 12.50

HORMAS de felpa o terciopelo, modelos de la más alta creación, desde $ 59 hasta.. .. .. $ 42.—

SOMBREROS adornados para señoras, modelos procedentes de las mejores casas de París, saldados, desde $ 290 hasta.. .. .. .. $ 120.—

SOMBREROS importados, estilo "Trotteur", para señoras, saldados, desde $ 90 hasta.. .. .. .. $ 49.—

SE DESIGNA EL NUEVO DIRECTORIO DE LA CAJA DE CREDITO POPULAR

ESTE QUEDO INTEGRADO CON LOS SEÑORES ARTURO LYON PEÑA, JUAN ESTEBAN MONTERO, ROBERTO SANCHEZ GARCIA DE LA HUERTA, RAMON BRIONES LUCO, GUILLERMO EDWARDS MATTE, LUIS LAGARRIGUE, MIGUEL LETELIER, PEDRO FAJARDO Y HUBERTO GREZ SILVA

El Ministerio de Hacienda emitió ayer el siguiente decreto, por el cual se designa al nuevo Directorio de la Caja de Crédito Popular:

"Teniendo en consideración que los Consejeros de la Caja de Crédito Popular, don Francisco Huneeus Gana, don Oscar Urzúa Jaramillo y don Eulogio Rojas Mery, han presentado la renuncia de sus puestos, y encontrándose vacantes los demás cargos de Consejeros de la indicada institución, salvo el que tiene anexa a sus funciones, las de Director de dicha Caja, y cuya renuncia fué rechazada por decreto N.o 996, de 30 de Abril último, expedido por el Ministro de Hacienda, y

De acuerdo con el Consejo de los Ministros de Estado,

Decreto:

1.oAcéptase la renuncia que hacen de sus cargos de Consejeros de la Caja de Crédito Popular, los señores don Francisco Huneeus Gana, don Oscar Urzúa Jaramillo y don Eulogio Rojas Mery.

2.o Nómbrase Consejeros de la mencionada institución, a los señores, don Arturo Lyon Peña, don Juan Esteban Montero, don Roberto Sánchez García de la Huerta, don Guillermo Edwards Matte, don Luis Larraguibel, don Miguel Letelier Espínola, doctor don Pedro Fajardo y don Huberto Grez Silva.

3.o Déjase sin efecto los decretos N.o 2492, de 20 de Noviembre ppdo. y N.o 609, de 19 de Marzo del presente año.

Tómese razón, comuníquese, publíquese e insértese en el Boletín de las Leyes y Decretos del Gobierno. — (Fdos.): **ALESSANDRI. — V. Magallanes M."**

LA JUNTA CALIFICADORA DE MERITOS DE LA POLICIA HA DADO TERMINO AL ESTUDIO DE LAS CALIFICACIONES

LA LISTAS DE SELECCION 1 Y 2 EN QUE SE HA INCLUIDO AL PERSONAL PARA LOS EFECTOS DE LOS ASCENSOS

Se ha dado término al estudio de las calificaciones de jefes, oficiales y empleados civiles de la policía, fijándose el orden de antigüedad con que deben figurar en él escalafón.

Esta calificación fué hecha por la junta junta calificadora de méritos del Cuerpo que estaba presidida por el señor Julio Bustamante y por los señores Horacio Jaramillo, Jerónimo León Agüero, José A. Díaz Marfull, Manuel Concha P., Arturo Fermandois, Emilio Marchant Lecaros y Arturo Urrutia Bascuñán.

Damos a continuación las listas de selecciones N.o 1 a 2 que fueron fijadas por esa Junta:

LISTA DE SELECCION N.o 1

Sub-prefectos, señores: Jerónimo León Agüero, Emilio Marchant Lecaros, Arturo Fermandois Reyes, Joaquín Serrios Contreras, José A. Díaz Marfull, oJsé Rodríguez Villela, Manuel Bahacón Alarcón.

Comisarios, señores: Caballero Sepúlveda Luis, Beltramí Franzani Hércules, Soissa Jaramillo Eduardo, Fuentes Rave Alfredo, Molina Fuentes Filibor, Sánchez Caballero Luis, Contreras de la Vega Humberto, Tapia Rodríguez Rodríguez Luis A., Rodríguez Ledier Diego y Honorato Bruna Oscar.

Sub-comisarios: Marín González Luis ., Valenzuela Flores Luis B., Carvallo Humeres Bernardo, Fernández Arguí Francisco, Rojas Ansieta Alfredo, Briones Briones Ramón, Ballesteros Silva Carlos, Ortega Román Felipe, Romo Boza Armando, Riquelme Martínes José del R., Silva Calderón Pedro y Henríquez Sepúlveda Juan E.

Inspectores 1.as, señores: Picarte Pérez Enrique, Díaz Valderrama Jorge, Frías Ahumada Aquiles, Honorato Bruna Carlos, Pazols Alfaro Osvaldo, Hénquez Yáñez oJsé M., Fleck Delchler Adolfo, Moreira Méneses Agustín, Riquelme Benavides José R., Castro Garrce Adán, Tapia Rojas Pedro, Díaz Valderrama Julio C., Lira Ramírez Luis, Pezoa Arredondo Juan, Fuenzalida Luis A., Campos Ravest Marco A., Fuenzalida Ríos Humberto, González Castillo Oscar, Quezada Córdova Eduardo, Moscoso Aguiar Egidio, Ponce Vicencio Adolfo 2.o, Valdés Borne Guillermo, Drago Ramírez Adolfo, Jarpe Escobar Luis, Díaz Vargas Manuel, Henríquez Troncoso Pedro, Vandorse Lagarte, Julio, Carvallo Jaramillo Wenceslao, O'alquiaga Ibarra José, Pino Adler Luis, Cotreras Lara Julio, Flores Hidalgo Onofre, Campos Campos Enrique, Benavides Domínguez Luis, Oliva Baeza Arturo, Carvallo León Demetrio, Negrete Quiroz Humberto.

Inspectores 2.o, señores: Feliú Miranda Víctor, Morales Ríos Aníbal, Sepúlveda Sepúlveda Eduardo, Frías Ahumada Aníbal, Espinosa Verdejo Carlos, Ramírez Sánchez Ernesto, Rodríguez Saldías Juan A.

Sub-inspectores 1.o, señores: Casanueva Vergara Guillermo, Muñoz Godoy Lorenzo, Concha Martínez Marcos, Ramírez Prado Francisco, Contreras Donoso Ramón, Urrutia Herrera Carlos, Ugarte Verdugo Elías, Romero Baeza Ricardo, Merino Henríquez Abel, Rojas Avendaño Frutos, Zúñiga Lagos Rogelio, Rozas Sánchez Manuel, Garaboi oyola Nibaldo, Brandemberg Pacheco Luis, Ossa Escobar Pedro, Fuenzalida Espinosa Humberto, Cádiz Chacón Laureano, Rojas Bustamanto Enrique, Bravo Miranda Estanislao, Barrera Rivera Arturo, Gómez Gutiérrez Emeterio, Poblete Silva Héctor.

Sub-inspectores 2.o, señores: Jacques Trillat Ernesto, Alvarez Lobos Belisario, Vega Aravena Luis A., Navarrete Lagos Osvaldo, Rubio Palominos José D., Lathrop Dyer René, Cerda Molina Robustiano, Valencia Hancok Jorge, Labra Almendras Agustín, Medina Mate de Luna Diego, Valencia Silva Manuel A., Valencia Pandolfo Guillermo, Carrillo Cohas Armando, Zuloaga Salazar Juan, Mandujano Tobar Armando.

Brigadieres, señores: Herrera Ariztía Aniceto, Cliva Gálvez Felipe, Madrid Madrid Juan J., Muñita Villalobos Francisco, Lagos Cárcamo Gregorio, Matus Rojas Javier, Saavedra Duque Francisco, Jara Toledo Manuel, Toro Solís Manuel, Hernández Guzmán Juan B., Vera Alarcón Armando, Alvarez Mora Ciro, Leiva Baeza Luis, Monares Bolones Domingo, Ramírez Arias Waldo, Soto Arroyo Gilberto, Arriagada Durán Demetrio, Díaz Acuña Luis, Silva Martínez Sinforoso, Cuevas Larraín Humberto, Mancilla Sánchez Ramón, Calvo Valenzuela Héctor, Pantoja Cerna Santiago, Arávalo Jamett Alfro, Tapia Acosta Aníbal, Vergara Pizarro Juvenal, García Arancibia Luis A., Moya Acuña Julio, Arredondo Reyes Neftalí y Contreras Argomedo Luis.

PERSONAL DE INVESTIGACONES

Sub-prefecto, señor Bravo Murillo Carlos.

Comisarios, señores Peralta Rodríguez Alejandro, Maturana Barahona Ventura.

Sub-comisarios, señores: Ortiz Jiménez Ernesto, Valenzuela Ramírez Emilio, Moreno González Ismael.

Inspectores 1.o, señores Sepúlveda Vergara Luis, Vásquez Cofré Francisco

Brigadier, señor Marín Rojas Alberto 2.o

PERSONAL DE IDENTIFICACION

Inspector-jefe prefecto, señor Leiva Salas Luis.

Comisario., señor Reeves Leiva Oscar.

Comisario, señor Costa Howard Gregorio.

Sub-comisarios, señores: Fonseca Durán Carlos, Cerda Pizarro Ramón, Salas Barrera Angel, Riquelme Parejas Manuel Ramos Fuenzalida Alberto.

Inspector 2.o, señor Romero Segalerva Angel.

PERSONAL DE SANIDAD

Médico-jefe, señor Molina Valdés Carlos.

Médico 1.o, señor Grossi de la Guarda Víctor.

Médico 2.o, señor Alessandri Rodríguez Hernán.

Médicos 3.os, señores: Grove Vallejo Hugo, Castro Toro Gonzalo, Campos Carvajal Abraham.

Médicos 4.o, señores: Villalón Víctor, Venegas Abel, Rudlof Federico.

Dentistas, señores Concha Ureta Alberto, Pickering Concha Manuel.

Veterinario 1.o, señor Montoya Gajardo Arturo.

Veterinarios 2.os, señores Quijada Echeverría Juan, Aquilla Aquiles Ocll'.

LISTA DE SELECCION N.o 2

Inspectores 1.os, señores: Díaz Vargas Carlos, Rodríguez Yáñez Eulogio, Covarrubias Salazar Gmo., Alegría Muñoz Guillermo, Acuña Martín Ignacio, Díaz Sassi Germán, Cataldo Vásquez Carlos, Marín Medina Josías, Espinosa Castro Reinaldo.

Inspectores 2.o, señores: Drago Ramírez Marcial, Casas del Valle Vera Gabriel, García Díaz Arturo, Saavedra Silva Carlos, Basualto León Liborio, Mira Romero Leopoldo, Durán Valdivia Carlos, Figueroa Vega Antonio Aliste Lizana Roberto, Peña Aravena José M.

Sub-Inspectores 1.o, señores: Picón Barrera Juan de D., Zúñiga Gaete Pedro, Caballero Parra Héctor, Soto Denecken Enrique, Larenas Muñoz Gabriel, Cerda Bustamante Carlos, Araya Sierralta Carlos, Sánchez Lazo Abraham, Melo Russ Raúl, Hernández Alfaro Santiago, Barahona Pérez Alfredo, Díaz Navea Pedro C., Varas Carrasco Eliseo, Bravo Alviña Oscar, Sepúlveda Carrasco José D., Contreras Angulo Jorge, Zamorano Vásquez Juan, Gacitúa Saa Ramón, González Palma, Ernesto, Pino Abarca José, Acuña Ortega Miguel oJsé, Araneda Rocuant Humberto, Jeria Concha Rodolfo, Lara Villarreal Osvaldo, Stevenson Lincoln Eduardo, Concha Martínez Eduardo, Avalos Castellini Angel, Venegas Quezada Adrián, Zúñiga Morales Alberto, Peña Ramírez Luis A.

Sub-Inspectores 2.os, señores: Jofré Melgarejo Zorobabel, Urquieta Conde Rigoberto, Mera Jaramillo Albino, Dávila Toledo Guillermo Solís, Navarrete Juan, Lillo Braniff Armando, Mujica Riquelme Armando, Córdova Rodríguez Joaquín, Morales Campusano Alcador, Mortaner Larenas Armando, Bravo Zúñiga Moisés, Calindo Henríquez Guillermo, Alegría Garay Davis Gamma Frías Raúl.

Brigadieres, señores Susarte Molina Enrique, Haydn Uribe Oscar, Figueroa Ruiz Ruperto, Urzúa Salas Alejandro, Pizarro Gutiérrez Aníbal, Urutia Utreras Carlos, Muñoz Santander Eliseo, Herrea González Luis A., Morales Villches Próspero, Campos Jofré Luis, Gutiérrez Delfín, Escalona Arnechino Humberto.

PERSONAL DE INVESTIGACIONES

Inspectores 1.os, señores Lira Labbé Braulio, Palacios Diggles Manuel, Darroch Burgos Víctor, Lizama González Amador, Poblete León Armengol, Finch Estrada David, Díaz Navea Luis A.

Sub-Inspectores 1.os, señores: Gamboa Meza Isaac, Arriagada Varela Víctor, Silva Chaparro Oscar, Achurra Araneda Julio, Orellana Marambio Salvador, Améstica Campos Juan, Aubele Aliaga Agustín, Miranda Briceño Narciso, Muñoz Torres Braulio, Nuche Valdés Carlos, García Díaz Delfín, Requena Falcón Urbano.

PERSONAL DE IDENTIFICACION

Comisario, señor Larraín Luengo Julio.

Sub-comisarios, señor Jiménez Andueza Carlos, Vieyra Rodríguez Tomás.

Inspectores, 2.os, señores Olmos de Aguilera M. Luis, Hinojosa Valenzuela Francisco, Maza Larenas Domingo de la, Durán Valdivia Carlos, Pérez Cabezas Julio, Mira Bernales Osvaldo.

Sub-inspecores 1.os señores Aguilar González Carlos, Araneda Tobar Luis A., Vásquez Silva Aníbal, Hormábal Gómez Juan, Veas Avila oJsé M., Canto Navarro Humberto del, Rodríguez Guerrero Olga, Navarro Negrete Berta, Castañeda del Pozo Victoria, Fuentealba von Dem Busch Julio, Urmeneta Serrato José M., León González Mercedes, Arias González Juan, Bruckmoser Geisse Josefina, Méndez Jiménez Félix, Martínez Polanco Berta, Pérez Castillo Eduardo, Chacón Espínola Juan 2.o, Vega Baeza Roberto, Espinosa Aliste Carlos, Ramírez Lazcano Enrique ,Valenzuela Donoso Alfredo, Valenzuela Sullivan Luis, Núñez Minay Mercedes, Vidaurre Susarte Teresa, Navarrete Huidobro Oscar, Valdés Gutiérrez Ramiro.

De acuerdo con lo dispuesto en el Reglamento respectivo, quedan en situación de ascender por mérito los jefes, oficiales y empleados que figuran en lista N.o 1.

Los comprendidos en lista N.o 2 tendrán igual derecho tan pronto como reunan los requisitos necesarios para el ascenso.

Para los ascensos por antigüedad, se seguirá el orden de precedencia del escalafón, siempre que los interesados cuenten con iguales requisitos.

COMUNA DE PROVIDENCIA

INSCRIPCIONES ELECTORALES

Se avisa a los vecinos de la Comuna de Providencia que la Junta Inscriptora funcionará diariamente, de 12 a 6 P. M., en el edificio municipal; entrada por la calle Belloni.

¡¡YA VIENE EL INVIERNO...

...y talvez Ud. no está preparado!!

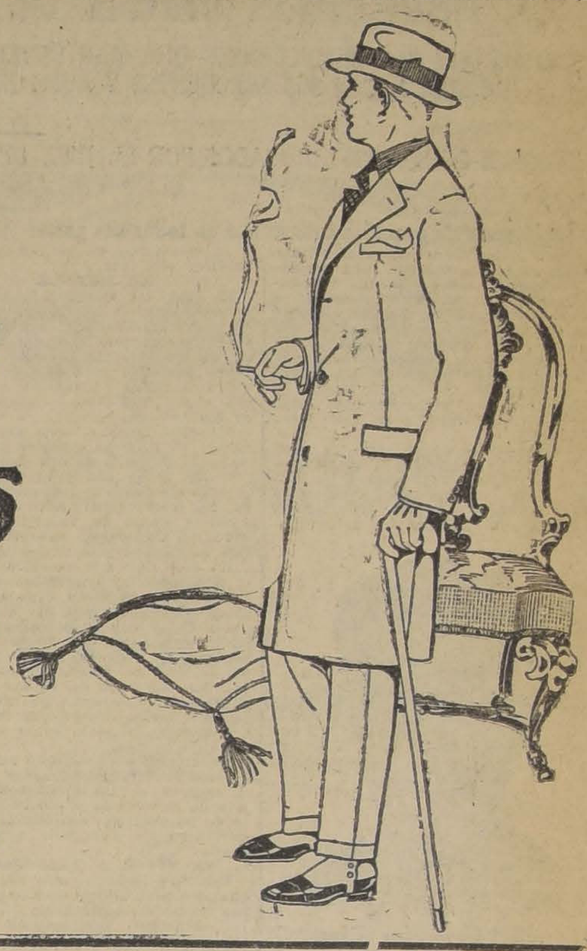

Gath & Chaves

le presenta los surtidos más completos en condiciones de precios y calidades excepcionales

HONGOS, CALAÑESES, ETC.:

HONGOS ingleses de fabricación exclusiva para nuestra Casa, en rico fieltro de Nutria, extra-fina, negro inalterable, modelos de última creación

$ 56.00

SOMBREROS Velour de Viena, ofrecemos el surtido más interesante en las mejores calidades que se fabrican, representando sus colores y modelos la última expresión de la moda, desde

$ 87.50

INTERESANTE SALDO de calañés Borsalino de la (Antigua Casa), en rico fieltro castor, formas y colores de gusto, saldo de medidas

$ 49.50

HONGOS de la acreditada marca "Stetson", en rico fieltro de Nutria extra-fino, modelos de moda, saldo de medidas

$ 89.50

CALAÑES en buen fieltro castor, de nuestra insuperable marca "Gath & Chaves", ofrecemos un interesante saldo a precios de verdadera oportunidad.

SOMBREROS "COW-BOY", de la afamada marca Stetson", en inmejorable fieltro de Nutra extra-fino, especiales para campo, saldo de medidas, a

$ 99.00

SOBRETODOS Y TRAJES:

ELEGANTE SOBRETODO confeccionado en casimir inglés de alta fantasía, modelo de alta novedad, desde

$ 148.00

TRAJE prolijamente confeccionado, modelo de rigurosa moda y en gran variedad de bonitas fantasías, desde

$ 158.00

CAZADORA Y PANTALON de Homespun inglés, artículo especial para turistas, a

$ 252.00

CAZADORA Y BREECHE de corderoy inglés, artículo especial para caza y campo, a

$ 168.00

PANTALON de fantasía, gran variedad de gustos seleccionados, desde

$ 77.00

CHALECOS de lana en punto tricot, artículo inglés, sin mangas

$ 59.50

ZAPATILLAS Y POLAINAS

ZAPATILLAS toda lana, suela fieltro y cuero, artículo importado

$ 25.20

POLAINAS de paño castor, artículo francés, 4 botones, variedad de colores

$ 19.75

POLAINAS Spirales de lana, artículo inglés

$ 40.25

VERDADERAMENTE SENSACIONAL A $ 75.00

UN PAR de Hanan, norteamericano

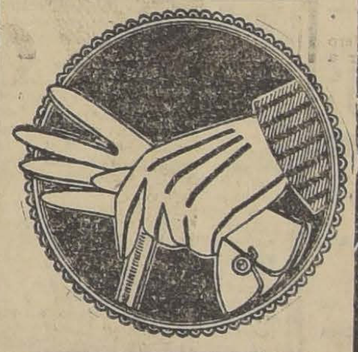

GUANTES:

IMITACION piel de Suecia, color, forro de lana, el par

$ 12.60

TRICOTAS, CAMISETAS, ETC.:

TRICOTAS de pura lana, con bolsillos, colores de novedad, grandioso surtido, desde

$ 33.25

BUFANDAS de pura lana, doble tejido, en blanco, negro y colores varios, diversas calidades, desde

$ 10.50

PETO Y ESPALDERA de lana, calidad muy suave, colores surtidos, desde

$ 7.85

FAJAS tubulares de punto de lana, muy cómodas y de gran abrigo

$ 12.60

CALCETINES de pura lana, en colores jaspeados de novedad, tejido grueso borlón, cada par acompañado de un cartón con lana para zurcir

$ 8.90

CAMISETAS de algodón afranelado, punto doble

$ 10.90

CAMISAS, PYJAMAS, ETC.:

CAMISAS de viyella superior, con puños dobles y un cuello, gustos variados

$ 26.40

CAMISAS para dormir, confeccionadas en buena franela, colores a rayas, desde

$ 21.85

CALZONCILLOS de franela inglesa, diversos colores, buena calidad

$ 12.60

CALZONCILLOS de dril afranelado blanco, tejido doble, de superior calidad, a

$ 15.40

PIJAMAS de viyella superior, cuello sport cerrable, colores de novedad, a

$ 35.00

PYJAMAS de franela "Ceylan", con alamares, cuello sport cerrable, gustos nuevos, a

$ 55.10

PONCHOS Y CHALONES:

PONCHOS de lana, colores unidos, desde

$ 52.50

CHALONES de lana, fabricación inglesa, desde

$ 70.00

PONCHOS pelo de llama, a

$ 135.00

CHALINAS de Vicuña, a

$ 89.00

PONCHOS de Castilla, calidad garantida, a

$ 140.00

BRAMANTE Gath & Chaves, calidad extra, la pieza de 20 yardas

$ 39.00

RICO DAMASCO para manteles, ancho 180 ctms., $ 9.50; 150 ctms.

$ 7.90

Acolchados, Frazadas, Colchas, etc.

SABANAS crea vainilladas a máquina, desde

$ 14.50

SABANAS rica clase extra, vainilladas a máquina, varios anchos, desde

$ 21.75

FUNDAS en buen bramante Gath & Chaves, para 2 plazas

$ 4.70

COLCHAS de piqué blanco, inglés, festoneadas, de calidad insuperable, desde

$ 49.50

ACHOLCHADOS cretona floreada por ambos lados, para 1 plaza

$ 27.50

ACOLCHADOS rica cretona floreada por ambos lados, para 1 1|2 plaza

$ 49.00

OCASION UNICA: Frazadas de pura lana, fabricación francesa, calidad insuperable, para 2 plazas, $ 87.50; 1 1|2, $ 68.50; 1 plaza

$ 45.00

BOTELLAS de latón, para agua caliente, a

$ 2.50

BOLSAS de goma lacre para agua caliente, a

$ 12.50

ESTE MES OFRECEMOS UNA SERIE DE ARTÍCULOS DE PRIMERA CALIDAD A PRECIOS EXCEPCIONALMENTE BARATOS

GAMUZAS

Importadas de buena calidad	$ 10.00
Gamuzas francesas, 1.40 ancho	$ 12.80
Gamuzas superiores, 1.40 ancho	$ 14.80
Gamuzas riquísimas, 1.40 ancho	$ 16.80
Gamuzas finísimas, 1.40 ancho	$ 20.00
Gamuzas, la mejor calidad	$ 25.00

SATINES

Para forro, regalamos desde	$ 2.00
Satines clase muy fina	$ 3.00
Mesalinas riquísimas desde	$ 3.00
Franelas crudas, ganga, desde	$ 2.00
Vivelas muy anchas, desde	$ 2.50
Lienzo clase riquísima, réclame	$ 2.00

PAÑOS

De pura lana, 1.20 ancho	$ .00
Nacionales, 1.40 ancho, regalo	$ 10.00
Paños arrasados, 1.40 ancho	$ 14.80
Velour borlón, gran moda	$ 28.00
Velour cicelé, 1.40 ancho	$ 14.80
Velour cicelé, clase extra	$ 22.00

COTI

Adamascado, hilo superior	$ 8.50
Tocuyo ancho, muy bueno	1.40
Tocuyo sábanas, 1.60 ancho	$ 3.50
Crea 3|4 hilo, 1.60 ancho	$ 6.50
Crea, 3|4 hilo, 1.80 ancho	$ 7.00
Crea, 3|4 hilo, 2.00 ancho	$ 7.50

FELPAS

Labradas, gran surtido, desde	$ 30.00
Astrakanes y pilotines, desde	$ 35.00
Felpa seda, para sombreros	$ 25.00
Pelo de Camello, gran moda	$ 40.00
Felpas seda valían 160 pesos	$ 98.00
Terciopelo seda, sombreros	$ 16.80

PIQUE

Afranelado, superior clase	$ 3.00
Moletones jaspeados, refajos	$ 4.00
Brines crudos, anchos, desde	$ 2.00
Moletones escoceses, riquísimos	$ 7.00
Frazadas gruesas, ricas, desde	$ 20.00
Colchas, gran surtido, desde	$ 15.00

SABANAS

Caladas, para una plaza	$ 5.50
Sábanas de mejor clase	$ 7.00
Sábanos para 1 1|2 plaza	$ 8.00
Sábanas para 2 plazas,	$ 11.00
Sábanas de crea, de hilo	$ 18.00
Fundas caladas, desde	$ 2.00

OTOMAN

Fino extra, 1.50 de ancho	$ 35.00
Popelinas ricas, 1.40 de ancho	$ 30.00
Gabardinas, 1.40 de ancho	$ 15.00
Gabardinas para abrigo, desde	$ 25.00
Casimir diagonal, fino, desde	$ 17.00
Casimir para traje sastre	$ 20.00

TRUEBA VILLA y Cía. -- Bandera 702, esquina ROSAS

LA HABILIDOSA BANDA DE LADRONES YA ESTA EN PODER DE LA JUSTICIA

LOS MISTERIOSOS DELINCUENTES QUE MANTUVIERON EN PERMANENTE ALARMA DURANTE CUATRO MESES A LAS COMUNAS DE PROVIDENCIA Y DE ÑUÑOA, CON SUS FRECUENTES Y AUDACES ROBOS, QUE ASCIENDEN A MAS DE $ 80,000, FUERON APREHENDIDOS EN SANTIAGO Y EN VALPARAISO

DESPUES DE SER INTERROGADOS POR EL JUEZ DEL CRIMEN SEÑOR VILLAGRA, Y ESTAR CONFESOS, INGRESARON AYER TARDE A LA CARCEL PUBLICA CON ALGUNOS DE LOS ENCUBRIDORES Y EL CHAUFFEUR DE LA BANDA

La interesante pesquisa comprueba en todas sus partes la información de "La Nación" publicada el Jueves último y que anticipó varios días los acontecimientos

"La Nación" del Jueves último, anticipó a sus lectores una amplia información acerca de las investigaciones que hacía la Sección de Seguridad para dar con el escondite de una habilidosa banda de ladrones, a la cual se culpaba de ser la autora de los últimos robos que se venían verificando en las comunas de Ñuñoa y de Providencia y los que tenían profundamente alarmados a los vecinos de esas localidades.

Como se recordará, por las noticias que hemos dado en estas mismas columnas, los vecinos de Ñuñoa y de Providencia estaban en poder de unos cuantos delincuentes que parecían espléndidamente organizados y que daban golpe tras golpe sin que hubiera poder suficiente capaz para detenerlos en su acción y menos para evitar los robos que efectuaban en grande escala.

Manuel López Díaz álias "El Gallego" (español)

Fueron muchas las familias que sufrieron las visitas inoportunas e intempestivas de estos delincuentes, que vieron con la alarma que es de calcularse sus habitaciones casi vacías, sin que sus especies fueran recuperadas a pesar de los denuncios a los carabineros y a la comisaría y sus frecuentes viajes a los juzgados del crimen.

Como lo decíamos en nuestra información del Jueves, la Sección de Seguridad inició una activa investigación para dar con los audaces ladrones de esa comuna, que eran tan hábiles que no dejaban huellas y que, sin embargo, se llevaron consigo no sólo especies pequeñas y de valor de los chalets que visitaban, sino muebles e instrumentos de regular tamaño.

Esas investigaciones han tenido el más completo éxito, y toda la partida se encuentra en poder de la justicia y desde anoche se hallan alojados en la cárcel pública.

LAS INVESTIGACIONES

En la información que "La Nación" dió exclusivamente en su edición del Jueves, decía que miembros de la banda se encontraban en un puerto vecino y que hacia ese punto se había dirigido uno de los más expertos detectives de la Sección de Seguridad en busca de los delincuentes.

Decíamos en esa misma información que el éxito de las pesquisas era completo y que los delincuentes serían trasladados a esta capital tan pronto como los detectives recibieran las facilidades del caso.

Y como ya los miembros de la banda se encuentran en poder de la justicia y no hay peligro alguno de que las pesquisas se puedan malograr, relataremos a grandes rasgos cómo se llevaron a cabo las investigaciones que de golpe han devuelto a la Sección de Seguridad su prestigio que parecía amenazado con la frecuencia de estos hechos cuyos autores no se podían descubrir.

La Sección de Seguridad encomendó a sus más hábiles detectives la investigación de estos robos y no sólo la detención de los culpables sino la recuperación de las especies.

El comisario, señor Maturana, el inspector señor Lizama, el ayudante señor Orellana y los agentes señores Enrique González y Rodolfo Morales, fueron los que se hicieron cargo de las pesquisas y que culminaron con el descubrimiento de los miembros de la banda, su detención, etc., etc.

LA HUELLA

El juez del primer juzgado del crimen, señor Villagra, que conoció del robo efectuado al señor Alberto Ullman, domiciliado en la comuna de Providencia, decretó las órdenes del caso para que se practicaran aquellas diligencias que dieran como resultado la aprehensión de los autores.

El señor Ullman había sido víctima de un robo de especies que estimaba en la suma de mil pesos y según los datos que proporcionó, los autores debían ser los mismos que en las residencias ubicadas en la Avenida Pedro de Valdivia, Irarrázaval, Providencia, Avenida Lota, Los Leones, Miguel Claro, etc., etc.

En esos días fué detenido y puesto a disposición del inspector señor Lizama un sujeto en cuyo poder se encontró una victrola con varios discos y como este funcionario policial tenía noticias de que un instrumento de igual clase había sido sustraído de una de las casas saqueadas por los ladrones de Ñuñoa y de Providencia, sospechó que fuera éste uno de los misteriosos rateros a quienes no se podía echar el guante.

En el acto el comisario señor Maturana y el inspector señor Lizama empezaron a "trabajar" con el sujeto de la victrola y allí fué el punto de partida que dió con el camino que permitió descubrir a toda la banda.

UN VIAJE A VALPARAISO

Con las declaraciones del sujeto, que era nada menos que Manuel López Díaz, español, alias "El Gallego", miembro principal de la partida, se hizo necesario un viaje a Valparaíso.

Los ladrones estaban en Santiago apenas unos cuatro meses, pues algunos tenían su residencia en el puerto, en la calle de Tivolá; y durante ese tiempo se radicaron en las comunas ya dichas, en las cuales implantaron el terror.

Y como los robos habían sido tantos, los denuncios tan numerosos y las protestas del vecindario tan grandes, los delincuentes estaban preparando su viaje al puerto a fin de escapar a la avalancha que veían irseles encima.

En los días que se aprehendió a López, ya había partido a Valparaíso Julio Antonio Martínez Velásquez, uruguayo, el otro jefe de la banda, con gran parte de las especies sustraídas en sus robos, fijando de nuevo su residencia en la calle de Tivolá.

El ayudante señor Orellana fué el encargado de trasladarse al vecino puerto, quien llevó en su compañía al agente González y con quien descubrió el escondite de Martínez.

En unos cuantos días se descubrió la madeja en Valparaíso y se supo quiénes eran los demás cómplices de la partida, todos los cuales fueron trasladados el Viernes último a Santiago a fin de ser interrogados en la Sección de Seguridad y carearlos con los demás individuos que se encontraban detenidos en esta capital.

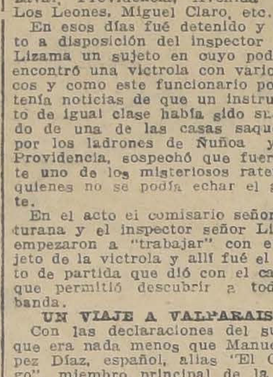

Julio Antonio Martínez Velásquez (uruguayo)

El viaje a Valparaíso había permitido descubrir gran parte de lo que se ignoraba y cuando llegaron los reos a Santiago, ya estaba toda la partida completamente en desgracia.

COMO MANIOBRABAN

Antes de seguir adelante la relación de estos hechos, conviene que el lector se imponga como trabajaban y como pudieron evadir la persecución de que fueron objeto durante tanto tiempo.

Los delincuentes que entraban al interior de los chalets y residencias de esas avenidas sólo eran dos: Julio Antonio Martínez Velásquez, el uruguayo, que se trasladaba de Valparaíso especialmente para dar el golpe, y Manuel López Díaz, El Gallego.

Pero nunca éstos trabajaron solos, sino que en compañía de un chauffeur que había puesto a disposición de la banda su auto y quien los esperaba a corta distancia, recibía los paquetes y bultos que éstos sacaban con toda limpieza y tranquilidad de las habitaciones que inspeccionaban.

Este chauffeur se llama Francisco Poblete Acosta y está también en poder de la justicia.

Una vez que las especies sustraídas estaban ya en el auto, el chauffeur escapaba con los delincuentes a Santiago, donde también tenían su escondite y en casa de "El Gallego" se procedía a hacer el reparto.

Esas especies eran vendidas o empeñadas en las diversas agencias y minutas y las que no se lograban colocar en esta capital eran trasladadas a Valparaíso donde tenían compradores y negociantes fijos.

En esta capital también tenían clientela entre los cuales fueron puestos a disposición del juzgado del crimen Osvaldo San Martín Ugalde, Guillermo Salinas Salinas y José Saguero Ocampo, para los cuales el juez tomó iguales determinaciones.

LAS VICTIMAS

Interrogados los principales culpables en la Sección de Seguridad y en la imposibilidad de negar, ya que todos estaban perdidos, confesaron los robos que habían hecho en esas comunas y el fin que habían tenido las especies sustraídas en esos lugares.

En esta forma explicaron los siguientes robos que hasta los momentos del interrogatorio eran un misterio para la policía:

El robo a don Alberto Ullman, comuna de Providencia, que en especies diversas sumaban $ 1,000; robo que fué denunciado al primer juzgado del crimen;

A don Domingo Rivera Parra, Pedro de Valdivia N.o 1961, efectuado en la noche del 1.o de Marzo último y donde se llevaron en especies la suma de $ 8,000.

A don Ray E. Cohn, Avenida Lota N.o 780, en especies $ 10,000. Este robo fué denunciado al 3er. juzgado del crimen.

A don Homero Wilkinson, San Luis N.o 387, efectuado en la noche del 1.o de Abril, en especies 6 mil pesos.

A doña Ana Fuentes, Miguel Claro 326, en la noche del 29 de Marzo, $ 600. Fué denunciado al 2.o juzgado del crimen.

A don Roberto Gellona, Avenida Villaseca N.o 1, efectuado en la noche del 29 de Enero, en especies 4 mil pesos; fué denunciado al 4.o juzgado del crimen.

A don Emilio Tagle Rodríguez, Los Leones 3376, en especies, 12 mil pesos, denunciado al tercer juzgado del crimen.

A don Erwin Storand, Miguel Claro 265, efectuado el 8 de Enero último.

A don Julio Nieto, Pedro de Valdivia, en especies $ 8,000.

Etc., etc.

EN PRESENCIA DEL JUEZ

Con todos estos antecedentes, se pudo dar con el paradero de gran parte de las especies sustraídas, las que poco a poco se han ido retirando de las casas donde fueron compradas y aprehendiéndose a aquellas personas que aparecían como encubridoras.

Una vez que estuvieron en poder de la Sección de Seguridad todas las personas que aparecían complicadas en estos robos, y cuando las pruebas de su culpabilidad eran manifiestas, pasaron a disposición del juzgado del crimen de turno.

Esto ocurrió en la tarde de ayer y por esta causa el juez señor Villagra trabajó hasta tarde en la iniciación del sumario.

También comparecieron al tribunal algunas de las víctimas que fueron a interponer sus reclamos en contra de los audaces delincuentes que durante tanto tiempo hicieron de las suyas en las comunas vecinas.

Lo robado por esta partida se hace subir a más de $ 80,000 y se espera confiadamente en que la mayor parte de los objetos serán recuperados por sus dueños.

Los detenidos ingresaron ayer mismo a la cárcel.

Con esta feliz pesquisa ha quedado descubierto el misterio de la banda habilidosa de ladrones de las comunas de Providencia y de Ñuñoa, que tanto dió que hacer a los vecinos, a las autoridades policiales y hablar a la prensa.

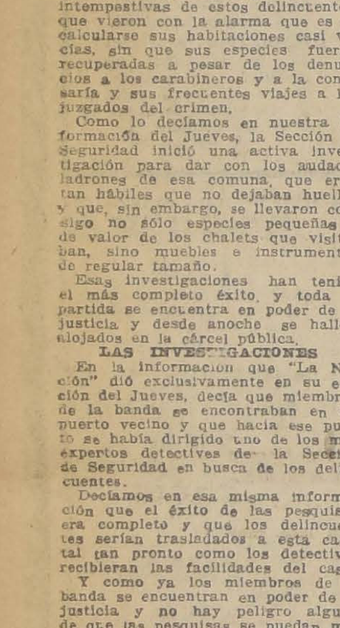

FABRICACION
DE PUERTAS, VENTANAS, GALERIAS DE TODAS CLASES
Hace y tiene listas para entrega inmediata.
Barraca y Fábrica de Madera
LA REPUBLICA
DOMEYKO N.o 2354
TELEFONO 182, PARQUE

CASAS EN ARRIENDO
LAS ROSAS.— A un paso de Avenida Brasil, casa nueva, recién terminada, consta de 6 piezas, fuera de hall, dos patios, baños, etc., toda comodidad. Canon: $
LAS ROSAS.— A un paso Avenida Brasil, casa en altos recientemente terminada, consta de 8 piezas fuera dependencias, galerías, baños, etc. Canon: $ 400.
SAN ANTONIO.— Casa de residencia de esquina, en bajos, a poca distancia de Plaza de Armas, gran lujo y confort, piezas y salones con parquet extranjero, toilett, baños, consta de 8 piezas, fuera de servicios, de servicio independientes, salida puerta falsa para la toda clase de comodidades. CANON: $ 1,700.
DIECIOCHO.— Próximo Delicias, gran residencia, altos, garage; consta de siete dormitorios, dos piezas de taladas, hall, galerías, seis piezas de servicio, etc. Toda modidades, se encuentra en perfecto estado CANON:
SANTO DOMINGO.— A una cuadra Plaza de Armas altos, toda clase de comodidades, consta de 5 dormitorios zas de vestir, dependencias, etc. CANON: $ 1.000.
SAN DIEGO.— Próximo elicias, casas en altos, gran piada para pensión, o casa residencial, consta de 12 dorm medor, escritorio, baños, etc. Cinco piezas de servicio galerías. CANON: $ 700.
HUERFANOS.— Casa en altos, muy buena y confort ta de 10 piezas, fuera dependencias, Garage, gas y luz el da comodidad. CANON: $ 600.
Mayores datos y llaves para visitarlas:
SECCION ARRIENDOS.
MIGUEL FUENZALIDA
1061 —:— MONEDA —:— 1061

EL ALEVOSO CRIMEN DE LA AVENIDA EXPOSICION

AYER SE FALLO ESTE PROCESO EN EL SEGUNDO JUZGADO DEL CRIMEN

En la calle Exposición esquina de Manuel Montt, fué donde el homicida sepultó el puñal en el cuerpo de su víctima.

El ataque fué tan rápido, que las personas que se encontraban en el mismo sitio, no pudieron evitarlo, f sólo se dieron cuenta del hecho, cuando el agresor huyó, llevando en la diestra el puñal ensangrentado.

Un guardián que se encontraba cerca, al ver a un individuo que huía con un cuchillo en la mano siguió tras el sospechoso y le dió alcance en los alrededores, ayudado por otras personas que habían presenciado la escena.

En esos mismos momentos llegó al lugar donde tenían al culpable la propia víctima, la que al ver a su agresor en el suelo, le dió de puntapiés, diciéndole:

—"Si yo voy a morir, es justo también que tú pagues con lo mismo".

Y la desgraciada víctima, después de haberse dado el placer de darle unos golpes, cayó para no levantarse más...

LA CANTINA DE PETIT

Este odioso homicidio, que acaba de ser fallado por el Juez del Crimen, señor Soro Barriga, después de cuatro meses de laboriosa actuación judicial, ocurrió el día 15 de Diciembre último en el barrio Estación.

Varios individuos se hallaban bebiendo en un negocio de cantina que tiene en ese lufar el comerciante Ramón Petit, sin que ninguno de ellos sospechara que iba a ser víctima de una cobarde agresión de parte de un sujeto que explaba en las cercanías.

Permanecieron en ese negocio durante largo rato, hasta que se produjo el crimen, que causó alarma entre los vecinos y los que estaban presentes, en vista de la forma repentina como ocurrió.

El sujeto que se encontraba en los alrededores, penetró a la carrera al negocio y sin decir una sóla palabra, levantó el brazo armado, y Miguel Rosas González, y en seguida escapó hacia la calle.

Pero como llevaba el arma asesina en la mano, el guardián que estaba allí de servicio y algunas de las personas que lo observaron, salieron en su persecución.

LE DAN ALCANCE

A corta distancia del lugar donde se había cometido el crimen, el prófugo cayó en poder de sus perseguidores, los luales de un golpe lo arrojaron a tierra.

Fué ese el doloroso instante en que el desgraciado Rosas González, con la puñalada mortal encima, alcanzó a llegar al sitio donde estaba el asesino, para darle en el mismo trance de la muerte, un puntapié, en el que puso toda su rabia, toda la violencia de que era capaz en aquel momento de venganza, para dar tambien muerte al que le arrebataba la vida.

Y después de propinarle unos cuantos puntapiés, Rosas González, entregaba su existencia al golpe aleve de fatalidad.

La escena que acabamos de relatar fué la que causó más impresión entre los presentes, pues mientras la policía sujetaba al culpable, otros recogían el cadáver de la víctima.

El asesino dijo llamarse Segundo Abarca Orellana y fué trasladado a la comisaría respectiva para ser puesto a disposición del juzgado del crimen que lo era el servido por el juez señor Soro Barriga.

LA CAUSA

Todos los antecedentes eran favorables para el citado Abarca a quien se acusó desde los primeros momentos de la muerte de Rosas González.

Las declaraciones de todos los individuos que estaban bebiendo en el negocio de Petit el día del crimen, la dada por el guardián aprehensor y la circunstancia trágica de que la propia víctima al dar de puntapiés al culpable lo indicaba como el individuo que lo había agredido momentos antes, no bastaron para que Abarca confesara su delito.

Desde las primeras tramitaciones hasta los últimos momentos del proceso se mantuvo en la más tenaz negativa y no quiso confesar nunca que había sido el autor de aquella puñalada traidora dada en la calle de Exposición esquina de Manuel Montt.

Pero las pruebas en contrario fueron abrumadoras. Y sobre todo estaba allí la frase de la víctima al darle el puntapié de la venganza:

—"Si yo voy a morir, es justo también que tu pagues con lo mismo."

Esta trágica escena que fué confirmada con las declaraciones de varios testigos y las personas que se encontraban presentes en aquellos momentos, perdieron al

El juez lo declaró culpable del crimen.

LA PENA

Terminado el sumario con los antecedentes al público y luego volviendo de orígen con la respectiva.

Contéstando el tribunal dictó sentencia.

Y en varios considerandos la historia del proceso, condenando a la pena de años y un día de presidio Segundo Abarca Orellana, por muerte del ciudadano Rosas González, ocurrida el diciembre de 1924 en la posición, cantina de Petit.

El reo fué notificado de la tencia y como no se hizo fecho apeló de esa resolución.

En consecuencia los autos subirán a la Corte.

Con esta sentencia aprobada al proceso del crimen de Exposición, en primera

Buffet para Salón de Pa
Las personas que se interesen en explotarlo, pueden ses y condiciones, en
COMPAÑIA N.o 1034
—.De 8 a 9, y de 1 a 2.

LUNES PLEBISCITO MART
DURANTE ESTOS DOS DIAS EL PUBLICO SANTIAGUINO
CARTERA. ALTA NOVEDAD
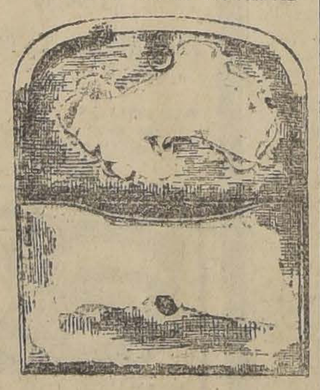
LIQUIDACION
Resolverá cuál es la casa que vende más barato y hace efectivas las liquidaciones
Antes, 60.00, ahora, 39.80
Cartera tres cuerpos, espejo grande
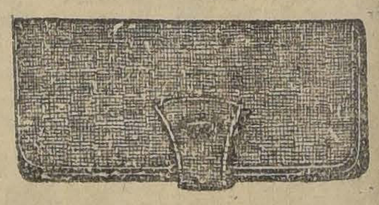
Valían $ 35., ahora $ 17.90
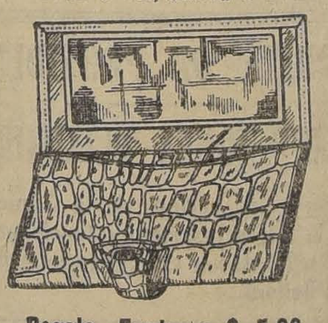
Regalo. Fantasía $ 5.90
LLEGARON CARTERAS FORMA SOBRE, LO MAS NUEVO AL COSTO
PARA DATOS
Maletería "EL FARO" - Estado 74

PIELES
MODELOS NUEVOS
— EN —
Visont de Canadá
Nutria Hudson
Petit Gris
Astrakan
Murmel
y Visonet
PIELES PARA ADORNOS
PRECIOS BAJOS
EJECUTAMOS LOS MEJORES TRABAJOS POR CORTADORES DIPLOMADOS EN PARIS
DELICIAS ESQ. DIECIOCHO
Teléfono 4467
Peletería Blanco Encalada

Sastrería La Pola
DELICIAS 2812 — PASADO BASCUÑAN
La más completa existencia en artículos para caballeros. Ropa interior en lana y algodón. Camisas, cuellos, corbatas, camisetas, calcetines, etc., etc.
PRECIOS REDUCIDOS
Durante el presente mes, ofrecemos ternos en casimir inglés, confección de primera clase,
"Solo a $ 180.-

La velada de esta noche en el Centro Boxeril "Los Sports"

La comisión concertadora de peleas sigue trabajando con interés a fin de corresponder a la gentileza del público del barrio y a los aficionados en general que los días de velada honran con su presencia la sala de este centro y estimulan a sus dirigentes a seguir en la brecha.

La cooperación ha sido el principal motivo para que este centro haya prosperado en tan corto plazo, pues, tiene apenas siete meses de vida.

En este sentido, corresponde gran parte de su prosperidad a todos los centros que lo han favorecido con su concurso, como ocurre semanalmente.

Hoy alternarán con los de este Centro, pupilos del Germán Contreras, del Esmeralda y Heriberto Rojas. Con esta sola referencia bastará para juzgar que los encuentros de esta noche tienen toda la importancia que es dado señalar para estos espectáculos.

El programa que se desarrollará es el siguiente:

4 rounds Enrique Carrizo v. Eleodoro Garros de Los Sports.

4 rounds. Juan Quezada del Contreras v. Armando López de Los Sports.

4 rounds (revancha). Julio Hernández v. José Cajales, ambos de Los Sports.

4 rounds. Raúl Contreras de Los Sports v. Carlos Hernández del H. Rojas.

Semi fondo. 4 rounds. José Ponce, de Los Sports v. Vicente Marchant del G. Contreras.

Match de fondo. 5 rounds.—Manuel Gstiérrez, del G. Contreras v. Arturo Santiago, del Esmeralda.

El mismo conjunto de otras ocasiones amenizará el espectáculo y el baile dedicado a la juventud del barrio.

—Hoy a las once de la mañana se llevará a cabo una reunión de todos los socios para tratar asuntos de índole interna y que necesitan ser solucionados hoy.

ANGEL C. LEIVA, B. C. LA INTERESANTE VELADA DE HOY

Esta intitución cuyo prestigio está ya cimentado sobre sólidas bases, no omite sacrificios por presentar hoy día una nueva muestra de su progreso en pro del deporte que cultiva, es así como veremos dentro de diez días más, ensanchado su local, debido a que ha tomado en arriendo el patio vecino, cubierto totalmente a fin de resguardarlo de las inclemencias del tiempo; además se ensanchará la sala de ejercicios y se entablará el piso del patio interior con el objeto de que pueda servir para las fiestas sociales que se piensa organizar dentro de poco. Consecuentes con estos sacrificios, no dudamos que el público concurrirá en gran número a presenciar la matinée boxeril que presenta este Centro para hoy Domingo a las 4 de la tarde y cuyos números principales estarán a cargo de Antonio Gutiérrez del A. C. Leiva y Septimio Roa, del Esmeralda, quienes librarán el match de semi-fondo a cinco rouds; el de fondo tendrá como rivales a Juan Cáceres (Sid) del H. Rojas, y Félix Méndez del Leiva. Además, se intercalarán en el programa varios números de variedades que serán del agrado del público.

MAÑANA EN EL IDEAL CINEMA

Siguen con todo entusiasmo los preparativos para la gran velada pugilística que efectuará el Centro "Cóndor", a beneficio de sus fondos, en el Ideal Cinema, Mapocho 1337.

El carnet de peleas será el siguiente:

4 rounds Antonio Fernández v. Benito Merino.

4 rounds Humberto Alvarez v. Segundo Droguett.

4 rounds Ernesto Díaz v. Manuel Durán.

Academia. Alberto Signé v. José Bonifay.

4 rounds Eduardo Cáceres v. Fernando Avila.

6 rounds semi fondo Ramiro Orv. Manuel Urbina.

6 rounds de fondo Luis Lagos v. Santiago Escobar.

GERMAN CONTRERAS B. C. San Ignacio 1523.

Este centro efectuará una velada boxeril hoy Domingo a las 3.30 P. M. en la que toman parte aficionados del Germán Contreras B. C.

El programa es el siguiente:

Apertura por la banda.

Match a 3 rounds entre Jorge Caro del centro versus Carlos Arriagada del Angel Leiva.

Match a 4 rounds Cipriano Mardones de Los Sports v. Alfonso Méndez, del G. Contreras.

Match a 4 rounds entre Fidel Reveco del centro v. Domingo García, ambos del Centro.

Match a 4 rounds Manuel Reveco v. Enrique Tapia ambos del centro.

Match de semi-fondo a 5 rounds entre Pedro Sanhueza del centro v. Carlso Rojas de Los Sports.

Match de fondo a 5 rounds entre Leopoldo Flores, la maravilla del centro v. Luis Pino del Angel C. Leiva.

HERIBERTO ROJAS B. C.

Gran éxito promete la velada para esta noche, tomarán parte los mejores aficionados de los centros "Angel C. Leiva" y "Rojas", la pelea de fondo estará a cargo de los excelentes aficionados Enrique Aros del Rodolfo Núñez y Luis Rojas, nuevo exponente del Heriberto Rojas.

FARMACIA LARA
DELICIAS 1283 ESQ. NATANIEL TELEFONO 5038
SERVICIO PERMANENTE
Establecimiento de Primer Orden
Seriedad absoluta

No la busque en otra parte!

SERA INUTIL... SU CONVENIENCIA ESTA AQUI!!

EN ESTOS ARTICULOS QUE CONSTITUYEN UNA INFIMA PARTE DE

NUESTRAS GRANDES OFERTAS

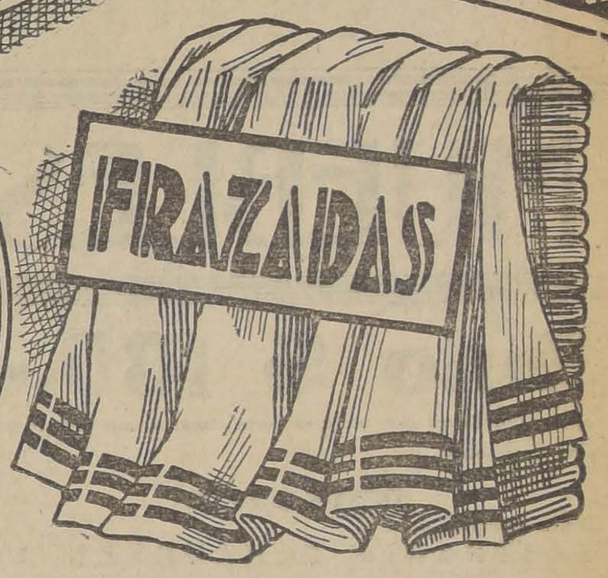

SOBRECAMAS PARA CUNITA, confeccionadas en cretona y satín, cada una.. .. .. $ 8.50

SOBRECAMAS PARA CATRECITO igual calidad a la anterior, cada una.. .. .. $ 18.00

SOBRECAMAS ACOLCHADAS en media lana, confeccionadas en cretona y satín o cretona los dos lados, tamaño para una plaza, cada una.. .. .. $ 22.00

SOBRECAMAS igual calidad a la anterior, tamaño para plaza y media, cada una.. .. .. $ 26.00

SOBRECAMAS acolchadas en lana confeccionadas en rico raso de seda brillante (sin costura y orilla bordada, preciosos coloridos, tamaño para plaza y media, cada una. .. .. $ 75.00

CREA para sábanas, clase superior, ancho 140 centímetros, el metro.. .. .. $ 5.40

CREA para sábanas, medio hilo, clase extra, ancho 160 centímetros, el metro.. .. .. .. $ 7.30

CREA para sábanas la misma calidad a la anterior, ancho 180 centímetros, el metro..$ 8.20

CREA para sábanas, tres cuartos de hilo, lo mejor que se fabrica, ancho 190 centímetros, el metro. .. .. $ 9.50

FRAZADAS "HOYADESAS" de algodón color blanca con guardas listadas, cada una. ..$ 6.20

FRAZADAS de algodón blancas y color gris muy gruesas, tamaño grande, cada una. .. ..$ 7.80

FRAZADAS "PIRINEOS" de algodón blancas muy gruesas y apañadas con guardas, listadas, tamaño grande, cada una. .. .. ..$ 16.00

FRAZADAS "ESPAÑOLAS" de pura lana muy gruesas con guardas listadas, tamaño para plaza y media, cada una.. .. .. $ 38.60

FRAZADAS de pura lana garantida, en color gris muy gruesas, cada una. .. ..$ 37.50

FRAZADAS "ESPAÑOLAS" de pura lana, clase extra, color blancas, artículo muy recomendable, tamaño para plaza y media, cada una. .. ..$ 42.50

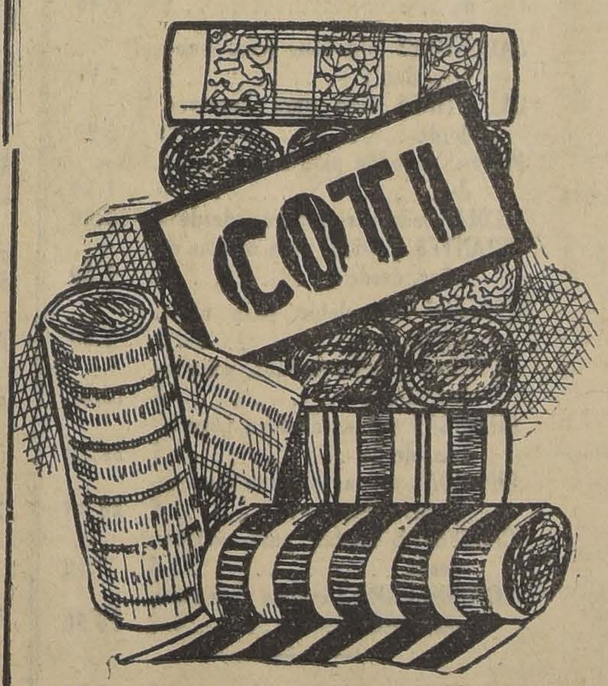

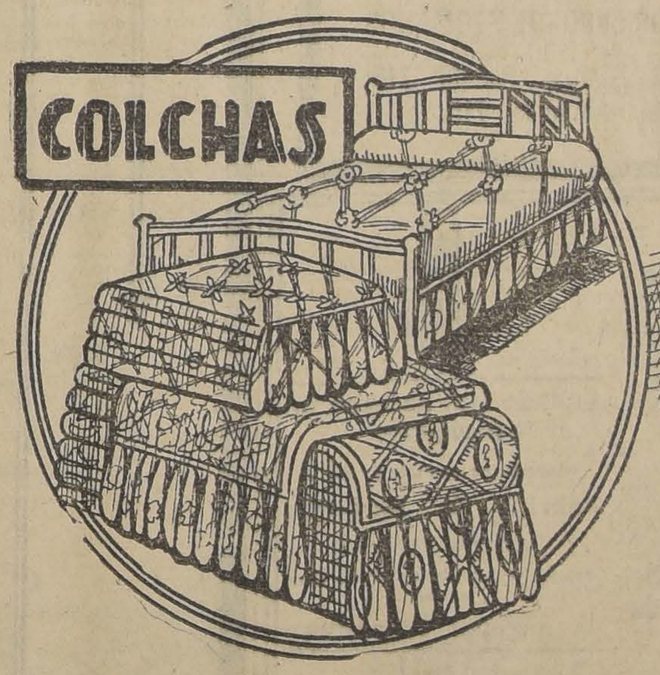

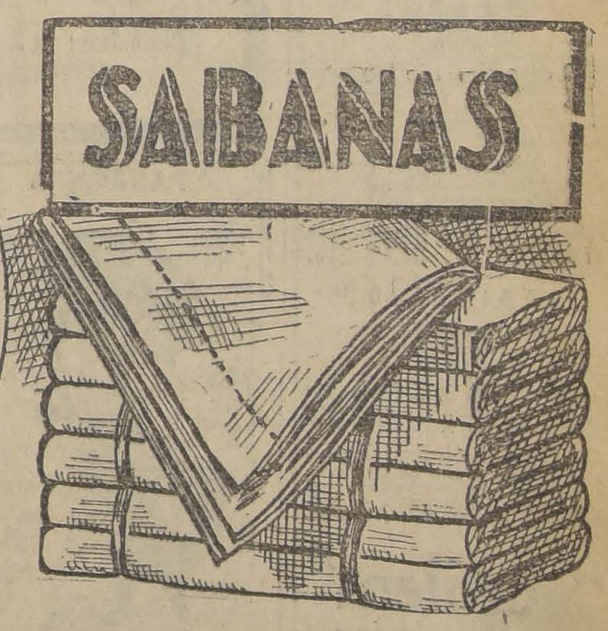

COTI listado clase especial, el metro.. .. ..$ 5.00

COTI "BELGA", listado, clase extra, gran variedad de coloridos, ancho 140 centímetros, el metro. .. ..$ 7.25

COTI "FRANCES" adamascado, clase superior en colores Rosa Oro y Celese, ancho 140 centímetros, el metro. .. ..$ 8.50

COTI SATINADO clase extra, lo mejor que se fabrica, en colores Rosa, Amarillo, Azul y Celeste, ancho 160 centímetros, el metro..$ 15.50

COTI "ARRASADO", variedad de dibujos y colores, especial para tapizados y colchones de lujo, ancho 170 centímetros, el metro. ..$ 22.50

COLCHAS blancas, tejido TRICOT, cada una..$ 15.80

COLCHAS blancas nido de abejas, tejido retorcido, tamaño grande, cada una.. .. .. $ 25.50

COLCHAS DE COLOR tejido crochet retorcido, en color Rosa, Amarillo y Cielo, cada una..$ 21.50

COLCHAS MERCERIZADAS clase extra, de color, liquidamos un saldo al ínfimo precio de. ... .$ 29.80

COLCHAS blancas de PIQUE de hilo, tamaño para una plaza, cada una. .. ..$ 34.50

SABANAS de crea "GRANITO", buena clase con dobladillo calado, cada una. .. ..$ 8.50

SABANAS de tocuyyo con dobladillo calado para una plaza, cada una. .. ..$ 8.80

SABANAS DE CREA cruda retorcida, con dobladillo y pespunte calado, cada una. .. ..$ 14.80

SABANAS de crea clase superior, con ancho dobladillo y pespunte calado, tamaño para plaza y media, cada una.. .. ..$ 13.50

SABANAS de crea medio hilo, clase extra, con ancho dobladillo y pespunte calado, tamaño para plaza y media y dos plazas, cada una $ 23.50

CLICHES DELICIAS 984

ESPEJO 1425

GRANDES ALMACENES DE LA FABRICA DE CATRES

ALAMEDA ESQUINA AVENIDA ESPAÑA

¡qué fino!

¡Cuán fácilmente puede Ud. darle a su cabellera la exquisita suavidad y el elegante brillo de la seda! Basta mojar una esponja o un trapo limpio en

DANDERINA

y frotarse el cabello, guedeja por guedeja, antes de peinarse. El resultado es instantáneo. Repitiendo esta aplicación todos los días, el pelo se mantiene siempre limpio y abundante, a la vez que adquiere una preciosa ondulación natural. ¡Compre un frasco hoy mismo!

CLINICA
DEL Dr. L. CIFUENTES
FIGUEROA
SANTO DOMINGO 1953
Enfermedades venéreas gine cología y sífilis. Consultas de 8.30 a 10 y de 12.30 a 4 P. M.

¡RECUPERE SU JUVENTUD!
Con masajes faciales hechos esmeradamente, quedando la piel limpia de toda impureza sin recurrir a máquina y electricidad. Muy necesarios para evitar que se marchite la juventud y para recuperarla cuando se aleja. Precios módicos.
Sto. Domingo 1280
CASA PARTICULAR
Consulte para espinillas, puntos negros, rojez, arrugas, pallos o aspereza de su cutis, a señora especialista en belleza. Hoy mismo le dará excelentes consejos, GRATUITAMENTE.

SEÑORAS

ECONOMIZARAN DINERO ADQUIRIENDO LOS ARTICULOS QUE OFRECEMOS A CONTINUACION:

TERCIOPELO INGLES, en 110 ctms., 12 colores, a	$ 10.00 metro	GAMUZAS FRANCESAS, lindos colores 140 ctms. a	25.00 metro
TERCIOPELO INGLES BORLON, a	4.50 metro	Hemos recibido un nuevo surtido de escoseces para abrigos cortos, a $ 28 y	20.00 metro
FELPA DE SEDA, en colores, café y gris, a	48.00 metro	FRANELAS francesas, especial para blusas	3.00 metro
OFRECEMOS TAMBIEN UNA GRAN PARTIDA DE GENEROS ESCOSECES DELGADOS, PARA COMBINAR, LINDOS COLORES, TIPOS NUEVOS, a	$ 14.00 metro	FRANELAS francesas, especial para blusas, en 80 centímetros	3.70 metro
CHEVIOT NEGRO Y AZUL, para abrigo de colegiales, en 140 ctms.	14.00 metro	MOLETONES, para refajos, 80 centímetros	5.80 metro
UN SALDO DE GENEROS INGLESES PARA ABRIGOS DE FANTASIA, en 140 ctms., a	16.00 metro	MOLETONES, colores lisos, buena calidad	2.60 metro
		MOLETON blanco, calidad extra, 0.90 ctms.	3.00 metero
		VIYELAS holandesas para pyjamas	3.20 metro

PIQUE afranelado, buena calidad	4.20
ULTIMO SALDO de TOALLAS FELPUDAS, a	0.90

SOBRECAMAS

SOBRECAMAS cretonas floreadas	$ 29.00
SOBRECAMAS cretonas floreadas	39.00
SOBRECAMAS foular y satín un color	52.00
SOBRECAMAS foular y satín un color	55.00
SOBRECAMAS raso de seda	90.00

Los Grandes Almacenes de Emilio Delporte & C

BANDERA ESQUINA DE ROSAS

MUEBLES COLONIALES

Para todos los gustos. Se fabrican según catá

TORNERIA "EL CONDO

CONDOR 1380.— TELEFONO 270, PARQUE

Solo $ 180.-

es el valor de un rico terno en corte elegante, con casimir de muy buena clase.

DESDE $ 70.00

recibe hechuras la

SASTRERIA ECHAURREN 10

LLEGARON:

Bazas de piedra en todas sus medidas. Lingue muy seco

VIGAS Y VIGUETAS

Alamo mach. 1|2 x 4 1|2; pilastras, guarda-polvos y cornizas.

Barraca y Fábrica

LA REPUBLICA

DOMEYKO 2354. — TELEFONO 127

Acetileno

LAMPARAS a carburo.	$ 4.50
LAMPARAS mineras	$ 13.50
LAMPARAS parafina	$ 15.00
LAMPARAS bronce	$ 22.00
LAMPARAS bronce de pie	$ 35.00

Instalaciones completas de Alumbrado con Generadores Patentados.

Esta Casa la más antigua en el Ramo en Chile, ha efectuado varios miles de instalaciones, entre ellas la de mayor importancia.

Catálogos, datos, Presupuestos a pedido de los señores interesados.

MENAJE

COCINAS importadas, desde	$ 350.00
ESTUFAS a leña.	$ 75.00
BRACEROS	$ 6.00
COCINAS a gas	$ 160.00
LAVAPLATOS zinc	$ 26.00
LAVAPLATOS enlozados	$ 55.00
TARROS basureros	$ 8.50
MESAS forradas zinc	$ 30.00
FONDOS racioneros	$ 14.50
ESCURRIDORES para cocina	$ 20.00
PLANCHAS para lavar	$ 12.00
MAQUINAS para lavar	$ 55.00

SANITACION

BAÑOS f. americana	$ 100.00
BAÑOS corrientes	$ 55.00
BAÑOS niños	$ 30.00
BAÑOS guagua	$ 12.00
BAÑOS esponja	$ 32.00
BALDES lluvia	$ 28.00
BAÑOS asiento	$ 35.00
LAVAPIES	$ 8.00

CARBURO NORUEGO, siempre al más bajo precio de plaza.

Visítenos, y encontrará un sinnúmero de artículos a su conveniencia y a precios reducidos.

"Acetilena"

CASA ANDRES DUBOIS

SANTO DOMINGO N.o 1044.—

CASILLA N.o 291

SANTIAGO

USKIDE

ES UNA SUELA DE COMPOSICION IMPERMEABLE FABRICADA POR LA UNITED STATES RUBBER Co.

Exija calzado con suela

"USKIDE"

FABRICADO POR LABORDE HERMANOS

Depósitos: L. Zúñiga, Puente 716; M. Brito, Alameda 715.

PARAGUAS

Cuando Ud. necesite un paraguas,

búsquelo de preferencia en la

Fábrica de Paraguas

ARTURO PRAT 24

Precios y calidad de difícil competencia

SE RECIBEN COMPOSTURAS

DESDE $ 10

DEFUNCION

Habiendo dejado de existir nuestra querida madre y cuñada

María Villadel v. de Reyes

rogamos a sus amigos y a los nuestros se sirvan acompañar sus restos al Cementerio General hoy Domingo, a las 4 P. M. de su casa habitación Bezanilla 1460. El cortejo será a pié. Servicio que agradecerán eternamente

MARGARITA Y JUSTINA REYES V., EVARISTA REYES MARTINEZ

DEFUNCION

Círculo Arturo Prat de la Unión Nacional

Habiendo fallecido el socio de este Círculo, señor

Uberlindo Rojas

invítase a los socios a sus funerales que se efectuarán mañana Domingo, a las 11 A. M., partiendo desde la calle Valparaíso 1064, casita 11.

EL DIRECTORIO.

Nueces

COMPRO

Por grandes y pequeñas partidas.

JOSE MUGGLI. — Santiago

Bodega Exposición 250. —Casilla 345. — Teleg. 241, Estación

CAMPECHE

Vendo de ocasión 75 sacos.

CONCEPCION 1330

NADIE LE PUEDE VENDER MEDIAS I CALCETINES MAS BARATO QUE LA FABRICA STO. DOMINGO 1031

CARBOLINEUM - HAMEL - PINTURA PARA MADERAS BARRACAS - BUQUES y MADERAS

Lunes Martes y Miércoles

CASA MUZARD

3 DIAS DE OFERTA

A

PRECIOS EXTRAORDINARIO

CALCETINES algodón para niños desde	$ 1.30
CALCETINES lana para niños, desde	$ 2.60
CALCETINES algodón, para hombres, desde	$ 1.90
CALCETINES lana para hombres, desde	$ 5.90
MEDIAS algodón para señoras, desde	$ 1.50
MEDIAS seda para señoras, desde	$ 5.90
TIRANTES elásticos para medias de niñas, desde	$ 1.20
REFAJOS de moletón para niñas, desde	$ 7.90
VESTIDOS tejidos de lana, para niñas, desde	$ 15.90
CHOMBAS tejidas de lana para niñas, desde	$ 22.50
CHOMBAS tejidas de lana para señoras, desde	$ 24.90
CAMISETAS tejidas para señoras, desde	$ 4.50
COMBINACIONES tejidas para señoras, desde	$ 16.50
GUANTES felpudos para fricción a	$ 1.20
SERVILLETAS felpudas para niños a	$ 2.20
TOALLAS felpudas a	$ 1.60

FUNDAS almohadas, rico lienzo a	
PAÑUELOS batista blanca, la docena a	
PAÑUELOS batista calidad superior la 1|2 docena a	
PAÑUELOS bastista, 1|2 hilo, la docena a	
MOLETONES algodón, el metro a	
FRANELA algodón, fantasía, el metro a	
VICHY, 1|2 hilo, el metro a	
SERVILLETAS de té, 1|2 hilo, la docena a	
DAMASCO, 1|2 hilo para colchones el metro	
SABANAS crea algodón, 1 1|2 plaza, cada una a	
DELANTALES, 1|2 hilo para mozo cada uno a	
MADAPOLAN, rica calidad, la pieza de 10 metros a	
GENEROS de lana fantasía a	
GENEROS de lana fantasía	
VIYELAS finas inalterables a	
SEDAS para forros "Polonesa"	
TERCIOPELOS para trajes	
SEDAS para vestidos a	

Continua nuestra Réclame en Co

Ropa interior de Abrigo

CALZONES de moletón bordados a	$ 8.50
CAMISAS noche, moletón bordadas a	$ 19.80
FAJAS CORSES desde	
ELASTICAS finas	

Raulí para piso

1x4 1|2 MACHIHEMBRADO, $

Barraca y Fábrica

LA REPUBLICA

DOMEYKO 2354 — TELEFO. NO 182. PARQUE

GABINETE DE PEDICURIA

Tratamiento de los males de los pies

ROGELIO UGARTE 1192

FERROCARRILES DEL ESTA

Solicítanse propuestas públicas para el 14 de Mayo maderas de roble, fierro en barras, remaches y tuercas

Bases y antecedentes en la Secretaría del Departamento de Materiales y Almacenes en la Estación de Alameda.

Santiago, 16 de Abril

PARA LOS NIÑOS

Observa mucho al que te hable poco; y habla poco al que te observe mucho.

COLABORACION

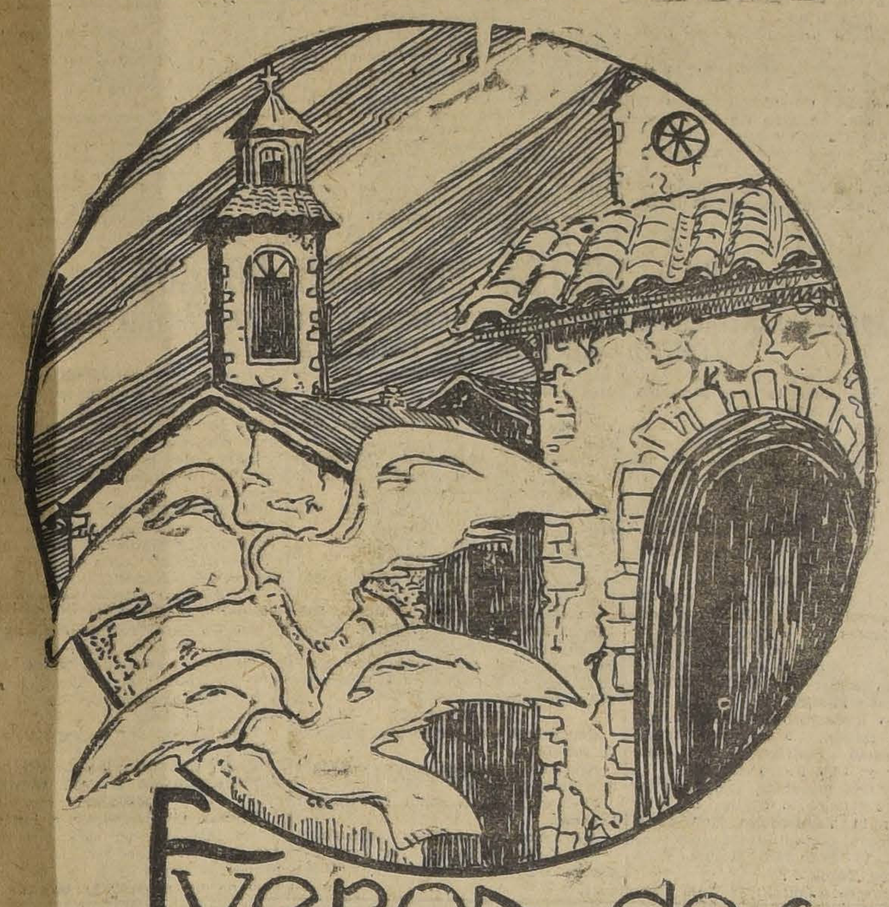

Fueron dos...

Fueron los dos blancos pichones, e extraviados, llegaron una fría ñana de invierno a guarecerse jo el tibio alero de la mansión norial. Ahí llegaron; sin duda, uyentados por la presencia de al- n rapaz, que en un vetusto y car- mido caserón los perseguía con ña; porque aún quedábanle los stigios de su vida salvaje de la ontaño.

Desde entonces, le dieron vida y ovimientos con sus vuelos temero- y sus arrullos, a las regias cor- aa del palacete. Pero ya no eran dos, sino muchos, los que adornaban con su blancura los verdes prados de los jardines.

¡Cómo eran alegres aquellas mañanas! en qué bandadas, cual copos de nieve, se desprendían desde la al tura y con gran sigilo se deslizaban hasta la fuente.

Mas, una tarde, con pena vimos, que una pareja, un viaje emprendió, por donde ha tiempo algunos vinieron. Y en la bruma espesa el viento silbaba... y dos negros nubarrones agigantados por la tormenta, allá escondieron a los que en raudo vuelo así nos dejaban...

...Así también, otra pareja, llegó una mañana hasta el Santuario de hay en la aldea...

Pasaron años, que fueron fugaces, ya en el idilio como en la tibieza del dulce hogar. Crecían hermosos los querubines que tanto alegraban los corazones. Y cuando argentados sus cabelleras y ya muy cansados quisieron reposo; entonces juntos emprendieron un largo viaje a las regiones de lo infinito... de lo insondable... para no volver jamás...

LAUTARO OJEDA.

COLABORACION

Conforme a las bases, que publicamos en otras columnas, el autor de la mejor colaboración publicada en esta página durante el mes de Abril es el SEÑOR EDUARDO DE LA BARRA ARAVENA, de Rancagua, autor de la poesía "La Novia Linda.

En consecuencia, le rogamos nos envíe su retrato para su publicación.

ANIMALES QUE DUERMEN CABEZA ABAJO

Casi todos saben que los murciélagos duermen con la cabeza hacia abajo, colgados de las patas; pero no que existan aves que adoptan, para dormir, la misma posición.

Pertenecen éstas a la familia de los loros y son unas hermosas avecillas, no más grandes que los gorriones, de cola corta y color generalmente verde, con manchas de otro color. Se encuentran en las partes cálidas de Asia.

También las mariposas duermen cabeza abajo sobre los tallos de hierba donde descansan. Doblan sus alas lo más posible, y así protegen su cuerpo del frío.

¡Rivales!

El corazón de una madre es el único capital de sentimiento que nunca quiebra y con el cual se puede contar siempre y en todo tiempo con seguridad. — Montesazza.

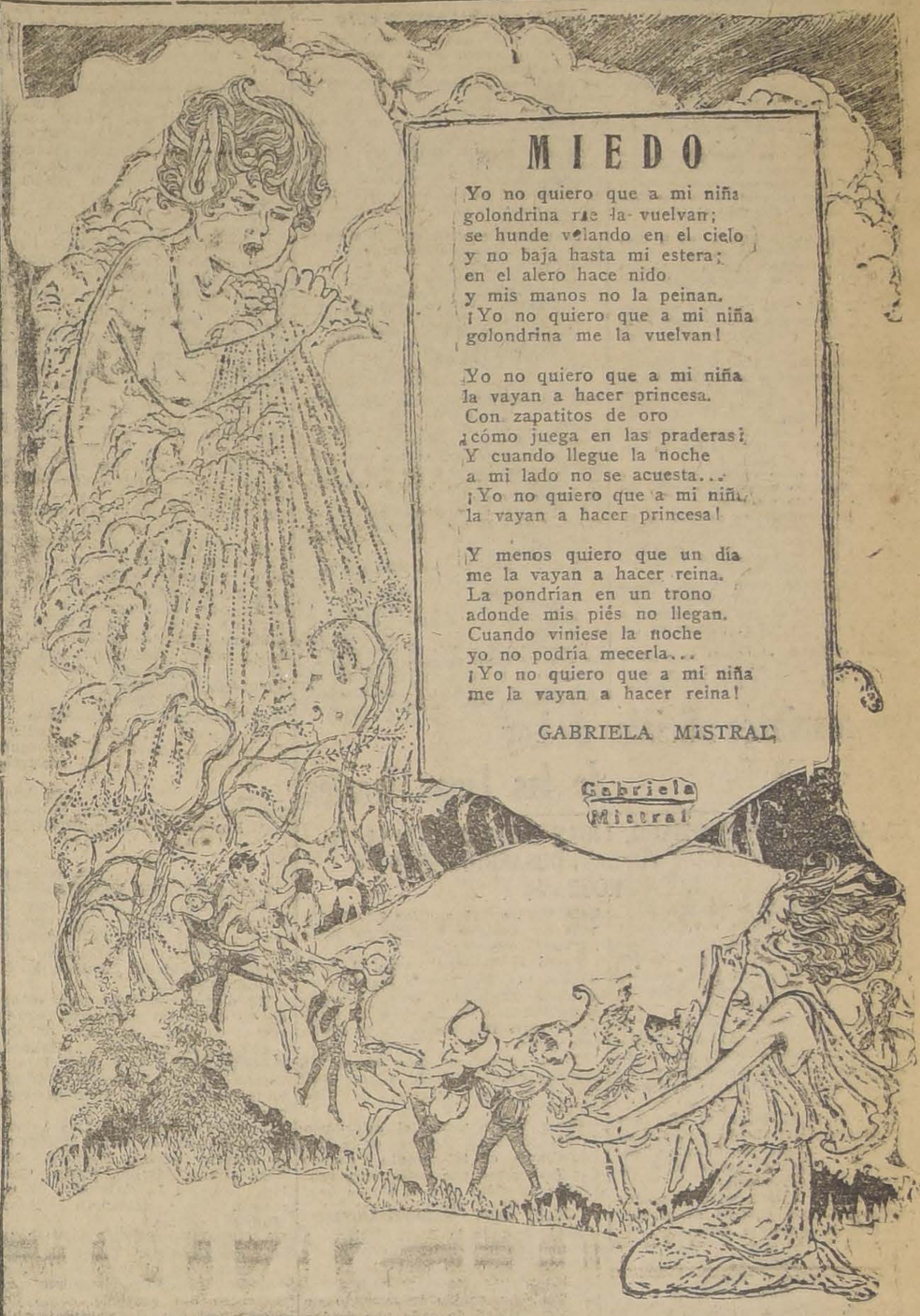

MIEDO

Yo no quiero que a mi niña
golondrina me la vuelvan;
se hunde velando en el cielo
y no baja hasta mi estera;
en el alero hace nido
y mis manos no la peinan.
¡Yo no quiero que a mi niña
golondrina me la vuelvan!

Yo no quiero que a mi niña
la vayan a hacer princesa.
Con zapatitos de oro
¡cómo juega en las praderas!
Y cuando llegue la noche
a mi lado no se acuesta...
¡Yo no quiero que a mi niña
la vayan a hacer princesa!

Y menos quiero que un día
me la vayan a hacer reina.
La pondrían en un trono
adonde mis piés no llegan.
Cuando viniese la noche
yo no podría mecerla...
¡Yo no quiero que a mi niña
me la vayan a hacer reina!

GABRIELA MISTRAL

Gabriela Mistral

VIAJE COMPLICADO

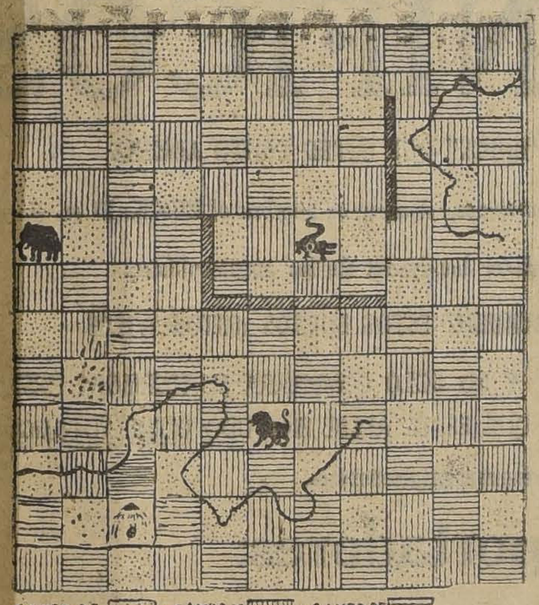

Este dibujo representa un pla- ; como puede verse, contiene ca- tones, de los cuales unos son mpos de trigo, otros son campos e cebada y otros son campos de rroz.

Dos ríos atraviesan estos campos; dos murallas separan algunos de ellos.

Y, por último, en cuatro de estos campos hay un león, un cocodrilo, un elefante y una cabaña.

Notad también que en los dos ángulos de la izquierda hay dos círculos.

Ahora bien: se trata de salir del sando por los cuatro campos doncírculo A y llegar al círculo B pade están los animales y la cabaña, sin atravesar los ríos ni las murallas. En cambio es preciso pasar por el mismo número de campos de trigo, de campos de cebada y de campos de arroz.

Dibujad con una raya el camino que seguiríais vosotros, y mandadnoslo a PAGINA PARA LOS NIÑOS, "LA NACION". CASILLA 81-D. En la edición de esta página correspondiente al próximo Domingo, publicaremos los nombres de los que hayan conseguido solucionar acertadamente este interesante juego de ingenio.

MUEBLES
DE COMEDOR, DORMITORIO ESCRITORIO
A precios sumamente bajos, con grandes facilidades en el pago, vende:
LA SAN ANTONIO
MONEDA 952
FRENTE CASA MUZARD

ATENCION

COLABORACION

En esta página se aceptan colaboraciones de nuestros jóvenes lectores, como cuentos, poesías, prosas cortas, etc., etc., siempre que sean originales, de CORTA EXTENSION, y que versen sobre temas adecuados para los niños. Dentro de ese concepto, se rechazarán aquellos que traten de asuntos exclusivamente amorosos.

Las colaboraciones pueden venir ilustradas; pero se exige que los dibujos sean hechos en cartulina y a tinta china.

Se pueden enviar también dibujos que representen tipos y escenas, en lo posible, divertidos.

En el sobre, escribid:

"Página de Los Niños". — "La Nación"
Casilla 81-D.

En una galería especial se publicará el retrato del autor de la mejor composición y del mejor dibujo, que se inserten durante el mes.

NINOS BONITOS

En esta sección seguiremos publicando los retratos de niños que se nos envíen.

Dirigirlos a "Página Para los Niños", "La Nación".— Casilla 81-D.

QUE HACE EL AVIADOR?

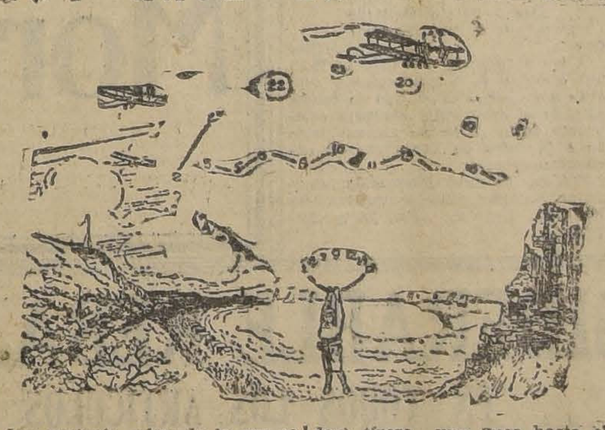

Les gustaría saber de lo que se trata? Para saberlo tómese un lápiz y comenzando del número 1, cerca de la mano derecha del aviador) tírese una línea hasta el 2, luego crúcese hasta el 3 y bájese hasta el 4 y así sucesivamente hasta el número 23.

EL CARRO DE LOS ENANITOS

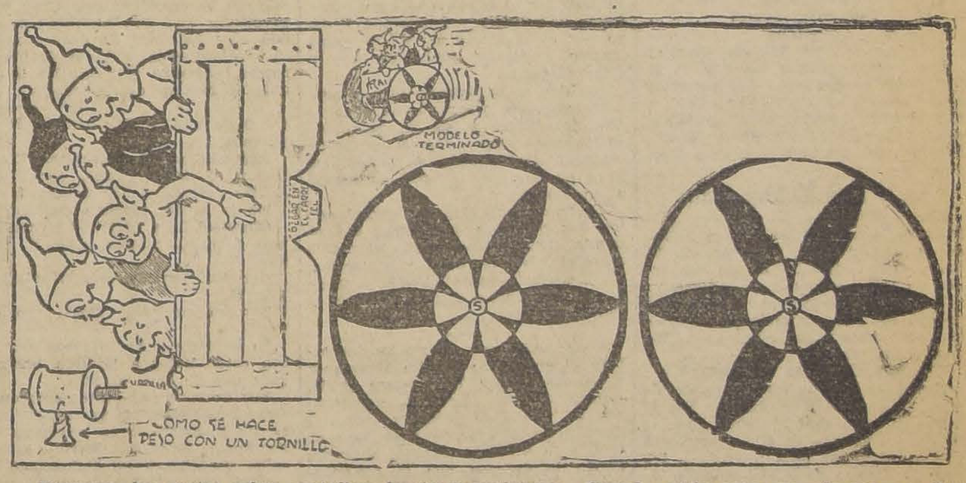

Péguense las partes sobre cartulina fuerte y recórtense. Cuando están secas se colorean con lápices de color. Tómese un carretel de hilo vacío, grande y se le pasa por dentro de modo que vaya holgadamente una varilla de madera. Los dos extremos de ésta se pasan por el círculo S de las ruedas. Hay que poner además un tornillo en uno de los lados del carretel para que haga peso mientras camina. Ahora se toma el carro con los enanitos y péguese por la pequeña aletilla sobre el carretel. Si se coloca el modelo sobre una superficie inclinada, correrá perfectamente.

HOTEL PARA PERROS

Un filántropo de San Juan de Terranova, acaba de fundar en esta ciudad un establecimiento original: un hotel para perros.

El señor Weildraf — tal es el nombre del benefactor de la familia perruna — habían notado que los viajeros que llegaban acompañados de canes a la capital de Terranova, se veían en no pequeños apuros debido a que en los hoteles de dicho ciudad no admitían a estos animalitos.

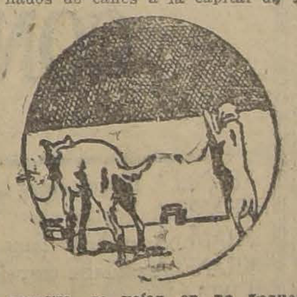

El señor Weildraf se propuso poner remedio a esta situación y para tal fin hizo edificar una elegante construcción de cemento armado, destinada a servir de alojamiento a los perros. El precio de la pensión parecerá a algunos un poco elevada: 8 dólares por día; pero, ¿de qué sacrificios no son dignos esos simpáticos animalitos?

Allí son cuidados los felices pichichos con municioso esmero. Se les sirven varias comidas, finas confituras y los bañan en aua perfumada ¿Qué más? Un maestro peluquero se encarga de esquilar a los pensionistas de acuerdo con los últimos cánones de la moda canina.

LA ELASTICIDAD APLICADA

Historieta muda.

EL PIBE PIRULO

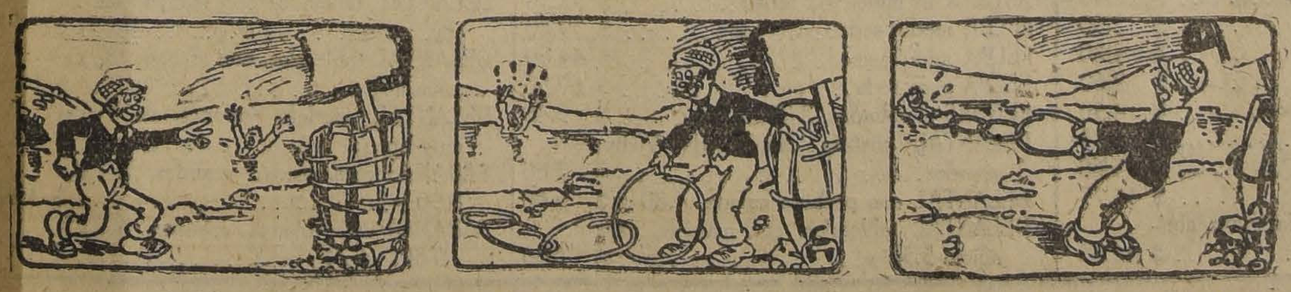

—¡Socorro; que me ahogo!

Pirulo. — Espere, che; no se abatate. ¡Aquí estoy yo!

Y con los arcos de una barrica vieja lo salvó al tipo. (No era Tiraboschi ni Maciel).

No olvide que esta página y "Los Tiempos" para los niños, son los mejores confites que puede ofrecer a su chico.

El gran entreciudades de hoy en los Campos de Sports de Ñu

Los lances de ayer de los bancarios

EL COMPAÑIA CHILENA DE ELECTRICIDAD SE CLASIFICA CAMPEON DE LA LIGA BANCARIA EN EL CAMPEONATO DE APERTURA

Por la competencia Barros Borgoño, juegan el Banco Germánico e Italiano, ganando el primero por 2 goals a cero

Muy concurrido sse vieron en la tarde de ayer, los Campos de Sports de Ñuñoa con motivo de verificarse los encuentros de apertura de temporada de la Liga Bancaria y competencia Barros Borgoño.

En las canchas 2 y 3, se jugaron hermosos encuentros cuyos resultados damos a continuación:

Compañía Chilena de Electricidad A. con Compañía de Seguros. El encuentro fué reñido venciendo el primero.

A continuación entraron los cuadros Huth y García Hnos., obteniendo el triunfo el Huth.

En el lance Electricidad C. con la Casa Muzard, ganó el Eelectricidad C.

Con todo entusiasmo jugaron los elencos de Gibbs y Cía., con Raab Rochette, venciendo el Raab.

Entre el Inglesa de Teléfonos con Gath y Chaves, fué muy movido el lance clasificándose para la segunda rueda el Gath y Chaves.

Se comenzó inmediatamente la segunda rueda con el encuentro entre Compañía de Electricidad A con el ganador del segundo match, el Huth y Cía. ganando el primero por un goal a cero.

En seguida actuaron Compañía de Electricidad (C. con Raab Rochette, en que obtuvo la victoria el Raab.

El lance entre los cuadros del Gath y Chaves y Saavedra Benard, se resolvió con el triunfo de Gath y Chaves.

Con estos resultados se procedió a jugar la tercera rueda quedando para intervenir en ella el equipo A. de la Compañía Chilena de Electricidad; Raab Rochetti Roca y Gath y Chaves.

Hecho el sorteo, quedaron para jugar el primer match entre el Compañía Chilena de Electricidad y Raab Rochett, y el Gath y Chaves con el ganador de ese lance.

Jugado el match, el triunfo se resolvió por el Electricidad, por lo que el final quedó entre este cuadro y el Gath y Chaves.

Después de un descanso conveniente, se verificó esta brega en que ambos cuadros desarrollaron el máximo de eficiencia finalizando el tiempo reglamentario a un tanto por lado.

Producido el empate, se ordenó jugar un complementario de 10 minutos sin otro resultado que el anotado.

En vista de esta situación, el árbitro ordenó iniciarse una nueva etapa de diez minutos, durante cuyo tiempo, el Compañía de Electricidad pudo obtener el goal de la victoria, quedando, en consecuencia, ganador del campeonato.

Los equipos que intervinieron en el match final, estaban compuestos así:

Compañía de Electricidad.—

Castro
Mansilla Reyes
Aguirre, Vásquez Rosales
O
López Alonso Henríquez
Gajardo Vives
Lecaros
Gath y Chaves.—

POR LA COMPETENCIA BARROS BORGOÑO

En la cancha N.o 1 de los Campos de Sports de Ñuñoa, se midieron ayer, bajo la dirección del árbitro oficial, señor Luis Roatti, los conjuntos superiores de los Bancos Germánico e Italiano, por la competencia Barros Borgoño.

El encuentro se caracterizó por su movilidad y el entusiasmo de ambos conjuntos, finalmente por el triunfo del Germánico por 2 goals a cero.

El cuadro ganador estaba compuesto así:

Basulto
Campos Vives
Conn Belloni (cap.) de la Barra
Malachowsky P. Rendich Guzmán
A. Rendich Vergara

Presenciaron el partido los gerentes y altos jefes de ambos Bancos y miembros del Directorio de la Federación de Football de Chile, quienes felicitaron a los contendores por su correcta presentación.

Las reuniones oficiales de hoy de las Ligas locales

LA ASOCIACION SANTIAGO, LIGAS METROPOLITANA, NACIONAL, OBRERA Y YUNGAY, DESARROLLARAN UN BUEN PROGRAMA

EN EL ESTADIO POLICIAL

Con el partido Jorge V v. Brigada Central en competencia por la Copa República, se inicia la serie de los buenos espectáculos que la Asociación Santiago ofrecerá en el presente año a sus admiradores.

El Brigada Central ha tenido la fortuna de contar desde sus comienzos con un núcleo sobresaliente de jugadores, que bien instruídos y disciplinados han conseguido destacarse rápidamente en corto plazo.

En cuanto al Jorge V, club que se adjudicó el título de campeón en 1924, tiene mucha confianza en sus hombres, forjados todos ellos en bregas de importancia.

A las 3.45 P. M., salvo pequeños cambios, ambos elencos se presentarán en la siguiente forma:

Jorge V:

Tourrel
Peralta, Pedregal
Lucero, Godoy, Tapia
Urra, Pacho, González
Cabrera Núñez
O
Sola Valderrama
Mejías, Alarcón, Moya
Rubilar, Valderrama, Céspedes,
Figueroa, Gómez
Arellano
Brigada Central:

Como preliminar, a las 2.15 P. M. dirimirán supremacías los primeros cuadros de los Clubs Liverpool y Gimnástico, populares competidores que, al través de los años, conservan intactos sus entusiasmos y energías.

En la Liga Metropolitana

Las actividades de la Liga Metropolitana han entrado a un período de franco éxito, pues ya nos ha presentado reuniones de primer orden en los dos Domingos anteriores y hoy, nuevamente, por la calidad de los equipos contendores, nos será dable presenciar reuniones altamente lucidas.

EN LOS CAMPOS DE SPORTS

Sin duda alguna que el punto de reunión de nuestros aficionados al foot-ball será este hermoso Estadio de Ñuñoa, ya que en él se verificará una reunión que está llamada a tener un franco éxito. El número de principal atractivo lo constituye el entreciudades entre la Asociación de Valparaíso contra un seleccionado local de la Federación Chilena, partido que, dadas las cualidades de los elementos que actuarán por ambos bandos, seguramente tendrá un desarrollo de interés.

La Metropolitana, a pesar de llevarse a efecto este lance en su estadio oficial, también ha fijado varios encuentros oficiales de su calendario entre los cuales merece especial mención el que servirá como preliminar y que estará a cargo del Nacional I contra Eleuterio Ramírez I.

Simultáneamente en las canchas 2 y 3, a las 2 P. M. deben actuar Sports Francés con Estrella de Chile y el Barcelona con Loma Blanca, ante los árbitros señores Luis Roatt y Roberto Zapata, respectivamente.

Igualmente en estas canchas, a las 3.30 P. M. jugarán por la división intermedia los cuadros superiores del Miraflores con Unión Cordillera y el Lautaro Atlético con Victoria de Chile, dirigidos por los señores Ernesto Romero y Roberto Miranda, respectivamente.

Por la mañana, en este Estadio, se verificarán otros lances oficiales de las divisiones inferiores, los que contribuirán a darle un mayor brillo a las reuniones de la Metropolitana en Ñuñoa.

MAGALLANES V. MORNING STAR

En la cancha que el Magallanes posee en la Avenida Independencia 499, se verificará el partido oficial entre los cuadros superiores del dueño de casa, el Magallanes, contra el del Morning Star.

Para dar un mayor brillo a la reunión en esta cancha, de preliminar actuarán los cuadros del Metralier I con Río de Janeiro I, ante el señor Joaquín Sepúlveda.

Por la mañana debe actuar el quinto equipo del Magallanes con el Estadio y Progreso II, a las 10.30 A. M. y a primera hora el Morning Star IV contra Primavera II.

EN LA CANCHA DE SANTA FILOMENA

Una reunión interesante tendrá por escenario la cancha que el Small Star posee en Santa Filomena 159, donde jugarán el Tocornal contra Luis Arrieta Cañas, a las 3.30 P. M., bajo las órdenes del árbitro señor Uldaricio Fuentealba.

Tanto el Tocornal como el Luis Arrieta que fué uno de los ases de la Liga Santiago, tienen grandes probabilidades de llegar a la final de la serie intermedia en excelente colocación.

Como preliminar debe actuar el segundo cuadro del Small Star contra el de igual categoría del Remington.

Como puede verse, el calendario de 20 encuentros fijados por la Metropolitana es interesante, por lo que estimamos que debe tener asegurado su éxito para el día de hoy.

Por la Liga Nacional Obrera

Está próxima la Liga Nacional a dar término al campeonato de apertura con que oficialmente inicia todos los años su temporada. Los directores han venido informando de la potencialidad de cada uno de los competidores a fin de proceder a la clasificación respectiva.

No obstante, hay todavía algunos clubs que no se han visto actuar en esta temporada y que esta tarde hacen su primera presentación, motivo por el cual hay verdadero entusiasmo entre los clubs por ver a estos últimos.

La Liga se ha trazado para el presente año, un programa de encuentros intercities y ya ha sostenido su primer lance con el poderoso conjunto de Melipilla, saliendo bien, pues en aquella jornada se arribó a un empate.

La tarde deportiva comenzará con los dos primeros encuentros de segunda serie, sobresaliendo el match entre el Vista Hermosa y O'Higgins.

El segundo lance estará a cargo de los conjuntos Luz y Porvenir y Chile Atlético.

Un especial entusiasmo ha despertado el encuentro Camilo Henríquez v. Acevedo, por la primera serie. Demás estará referir la actuación que ha tenido en nuestras pistas el Camilo Henríquez. Hoy se presentará a la arena reforzado, sobresaliendo la defensa que la constituyen C. Yáñez y Palma. En la línea delantera el ala derecha es de una rapidez que pondrá en serio peligro la defensa del Acevedo.

Este Club se ha preparado para hacer frente a su temido competidor y a no dudarlo será ésta una partida digna del mayor interés.

SALTO V. BULNES

Por haber llamado la dirigente oficial a los jugadores Palominos, Santibáñez y Trincado, de los registros de El Salto no se efectuará el encuentro entre estos dos equipos, anunciado para hoy.

El precio de entradas será de sesenta centavos. Los jugadores que no presenten las entradas pagarán como espectadores.

Por la Liga La Victoria

Hoy se verificarán en la cancha del Malloco Atlético, las primeras partidas oficiales.

Empezará la reunión con el match América F. C. de El Monte con el Talagante I del pueblo del mismo nombre; ambos contendores pertenecen a la serie pesada de la 1.a División. Jugarán estos teams a las 2 1|4 P. M.; árbitro ha sido designado el señor Francisco Fernández.

La segunda partida estará a cargo de dos buenos equipos de la serie A. de la Segunda División: Talagante II A. con Almirante Latorre II; árbitro, señor Ramón León. Directores de turno, Andrés Piña y H. Lira.

Como se ve, estas dos partidas son importantes, tanto por la calidad de los contendores como por ser las primeras partidas oficiales de esta temporada.

En la tarde, a las 4 P. M., se reunirá el Directorio de la Liga para tratar algunos puntos de importancia, entre otros, la afiliación a la Federación de Foot-Ball de Chile.

Por la Liga Yungay

Hoy se llevará a efecto en las canchas que posee la Liga en la calle Carrascal esquina Lourdes, el campeonato que ha organizado el Deportivo Lacámara F. C., entre los Clubs que militan en esta Liga.

El torneo se llevará a efecto bajo los auspicios de esta Liga, la que ha confeccionado el siguiente programa:

En la mañana, primera partida: Juvenil Obrero 1.o v. Lacámara 2.o; hora 9 1|2 A. M.; referee, S. Sepúlveda.

Segunda partida: Lacámara 1.o v. Deportivo Arturo Prat; hora 10 1|2 A. M.; referee, señor Sepúlveda.

En la tarde, primera partida: Cintolesi 1.o v. Patricio Lynch 1.o; hora 2 P. M., referee, señor C. Salinas.

Segunda partida, semi-final, hora 3 P. M.

Tercera partida, final, hora 4 P. M.

Se advierte a los equipos que deben estar listos a la hora indicada para que no haya atrasos.

Los premios para este campeonato serán repartidos una vez concluído el torneo y consisten en una copa denominada Barraca Iberia, al que salga vencedor y un diploma de honor al que resultare segundo.

Carioca v. Internado

El desarrollo que ha alcanzado el foot-ball en nuestro país en este último tiempo, ha dado lugar para que las instituciones se preparen convenientemente antes de iniciar sus actividades oficiales, en las diferentes series en que militan.

Guiados por el espíritu deportivo que deben abrigar todos los centros deportivos, los clubs arriba nombrados sostendrán hoy un encuentro que a la vez de servirles de práctica para su entrenamiento, servirá para que los jugadores se conozcan y para las relaciones de las mismas instituciones.

Como preliminar a las 2 P. M., se presentarán los segundos cuadros de los mismos clubs, los que harán un lucido encuentro ya que en su mayoría están formados por muy buenos elementos y de los que su institución espera mucho.

LOS PRIMEROS Y SEGUNDOS EQUIPOS DEL 5 DE ABRIL Y SANTIAGO, JUGARAN LANCES AMISTOSOS.— Las buenas presentaciones que han venido haciendo estos cuadros en lo que va de la temporada, nos induce a creer que la reunión de hoy tendrá muchos atractivos, por cuanto en las presentaciones efectuadas, han demostrado encontrarse en inmejorables condiciones y poseer conjuntos en los cuales militan jugadores de mérito.

El primer partido se efectuará a las 2 P. M. entre los segundos cuadros y en esta oportunidad el Santiago se hará representar por el siguiente equipo:

Vargas
Ulloa Gallardo
Alfaro Sotelo Gallardo
Abella Courbis Escobar
García Millar

A las 3 30 P. M. entrarán al field los cuadros de honor quienes tendrán a su cargo el partido de fondo, estando el cuadro del Santiago compuesto de la siguiente manera, debido a la falta de Pérez que se encuentra ausente:

Zúñiga, Pizarro, Fuenzalida, Contreras, Ramírez, Villablanca, Ramírez Pallares, Rendich, Córdoba y Miqueles.

A LAS 3.30 P. M. SE MEDIRAN LOS SELECCIONADOS DE LA ASOCIACION VALPARAISO Y DE SANTIAGO UNIDO

UNO DE LOS PRELIMINARES ESTARA A CARGO DEL CLUB TRASPORTES Y DEL FERROVIARIO DIRECCION GENERAL

Hoy se verificará en los Campos de Sports de Ñuñoa el primer entreciudades interesante del año. En efecto, a las 3.45 P. M., se enfrentará el poderoso conjunto de la Asociación Valparaíso con el cuadro de Santiago unido de la Federación de Football de Chile, lance que desde su anuncio ha despertado vivo entusiasmo en todos nuestros círculos deportivos, por lo cual no es de dudar que las aposentadurías del citado campo de juego se verán repletas de gente ávida de ver el reñido y caballeroso juego que han de desarrollar los excelentes componentes de ambos cuadros.

LOS VISITANTES

La comitiva porteña arribará a la estación Mapocho por el expreso de las once de la mañana, donde será recibida por una comisión del directorio de la Federación Chilena, e invitada en seguida a un almuerzo con que se festejará en el Centro Gallego, local que ha sido gentilmente facilitado para este acto.

Presiden la comitiva distinguidos dirigentes de la Asociación Valparaíso y el delegado de la Federación y redactor de "El Mercurio" de ese puerto, don Guillermo Palacios Bate.

EN LOS CAMPOS DE SPORTS DE ÑUÑOA

A las 2 P. M., se dará comienzo al preliminar a cargo de los clubs Nacional y Eleuterio Ramírez, buenos conjuntos que se medirán por la competencia de la primera serie de la Liga Metropolitana bajo las órdenes del árbitro, señor Huidobro. Los cuadros se presentarán como sigue:

Eleuterio Ramírez:

P. Miquel
P. Gatica R. García
A. Quiero, A. Díaz, S. Ortiz
A. Ojeda, A. Morales, L. Henríquez,
J. Ojeda, E. Inostroza.
O
Carbone.
Jiménez, Labbe, Concha, Mondaca,
Herrera, Malbrán, Peña.
Bravo Báez
Román
Nacional

EL LANCE DE SEMI FONDO

Terminado el partido anterior, entrarán a dirimir supremacías los conjuntos del Club Transporte, de la Asociación Valparaíso y el cuadro ferroviario local de la Dirección General.

El elenco visitante será escogido de entre los siguientes jugadores: C. Jiménez, J. Castro, E. Ibacache, J. D. Barrera, E. Gallardo, E. Muñoz, J. Tejada, A. Santis, P. Guerra, J. 2.o Tejada, F. Meneses, S. Barrera y L. A. Benítez (capitán).

Los ferroviarios locales presentarán su once de entre la siguiente nómina oficial: Fuentes, Muñoz, Acuña, Briño, Parra, Catalán, Reinoso L. Carrasco, J. Carrasco, Toro, Marchant, Baeza, Molina y Pérez.

LA CALIDAD DEL ELENCO DE LA ASOCIACION VALPARAISO

Figuran en el once de la Asociación Valparaíso, hombres prominentes del football como Pacheco, arquero de inmejorables cualidades; el medio zaguero Elwanger y los delanteros Ibáñez, Quezada y López. Además la dirigente porteña ha preparado con esmero su cuadro, lo que hace presumir que sus hombres vienen con el máximum de entrenamiento y dispuestos a hacer frente en forma valiente y científica a sus dignos rivales de la capital.

EL CUADRO DE SANTIAGO

El team santiaguino está compuesto de muchos de los mejores hombres que en repetidas oportunidades han defendido con brillo los colores de esta capital. Nos parece innecesario hacer resaltar los méritos de Arellano, Olguín, Molina, Abarzúa, todos internacionales. Estos antecedentes son suficiente garantía de que el entreciudades de hoy será una demostración de buen football y de una ardua y caballerosa lucha entre los ases de Valparaíso y Santiago.

EL LANCE

A las 3.45 serán llamados a la cancha el cuadro de Santiago unido y el de la asociación Valparaíso, quienes tomarán la siguiente colocación bajo la dirección de un árbitro porteño.

A. Valparaíso

Pacheco
Olivares Cháves
Venegas, Araya, Elwanger
González, Marguirot, Ibáñez,
Quezada, López.
Olguín, Abarzúa.
Arellano, Molina, Moreno,
Aravena, Corte, Fco. Arellano
Rojas Galleguillos
Santibáñez
Santiago Unido

Reservas de Santiago: Ramírez, Frutero, Casigoli, Grijalba, Rojas, Trincado, Arroyo, Vega, Fco. Arellano, Palominos, Rousseau y Bascuñán.

LA SELECCION DEL CUADRO INTERNACIONAL

Como se sabe este match es la continuación de las actividades de la Federación Chilena para formar el cuadro internacional que ha de defender los colores de Chile en el próximo Campeonato Suramericano por la Copa América, que se verificará en Setiembre en nuestro país. Indudablemente esto da mayor realce a la gran contienda de hoy. Por ambos cuadros figuran elementos nuevos que la Federación desea hacer actuar para proceder en conciencia y con pleno conocimiento de los hombres, a la selección del cuadro nacional. No puede ser más acertado este paso dado por la dirigente.

Así, por ejemplo, se ha puesto a Santibáñez en reemplazo del arquero internacional Ramírez—que casi seguramente será uno de los seleccionados—con objeto de aquilatar sus méritos pues sus antecedentes lo colocan en situación expectable para el cuadro seleccionado.

SERVICIO DE LOCOMOCION

Los propietarios de autobuses de la línea Ñuñoa y la empresa de tranvías han dispuesto un servicio especial por las líneas que dan acceso a los Campos de Sport desde la Plaza de Armas a objeto de dar al público las mayores facilidades posibles.

PRECIO DE LAS LOCALIDADES

A pesar de la importancia del match, cuya organización demanda fuertes gastos, se ha fijado un precio relativamente bajo para las localidades.

Tribuna valdrá, $ 3; entrada general, $ 1.00.

BANDA DE MUSICOS

Amenizará la tarde deportiva de los Campos de Sports, una banda de músicos de primer orden que ha sido contratada.

CITACION IMPORTANTE

A las 2 P. M., en punto de hoy, deberán encontrarse en la cancha N.o 1 de los Campos los jugadores designados en propiedad y reservas del team de Santiago unido y presentarse con su equipo completo a los directores, señores Silva y Saldaño. La inasistencia de cualquier jugador lo inhabilitará para tomar parte en futuras selecciones.

EN HONOR DE LOS VISITANTES

Los dirigentes de la Federación Chilena preparan a sus huéspedes porteños algunos festejos, durante su corta permanencia entre nosotros.

Se servirá un almuerzo, a las 12 del día, en uno de los comedores del Centro Gallego y en la tarde un lunch, en el mismo local.

La embajada de Valparaíso regresará por el expreso de la tarde.

Nuestras instituciones deporti

EL DECANO DE LOS CLUBS LOCALES CELEBRA BODAS DE PLATA

En la cancha que posee el English F. C. en la Av. Bilbao, se efectuarán esta tarde el programa de fiestas, que dimos a conocer en nuestra edición de ayer, en celebración de las bodas de plata del Club más antiguo de nuestro país, el Santiago National F. C.

El programa comprende varios encuentros amistosos entre ambos clubs. El número más interesante estará a cargo de los elementos fundadores de ambas instituciones y a juzgar por el entusiasmo con que siempre han cooperado, no dudamos que tratarán de recordar sus antiguos tiempos haciendo las excelentes jugadas con que lograron levantar los nombres de los equipos a que pertenecían.

Después se presentarán los segundos cuadros de estos clubs. Estos muchachos que serán dentro de poco los elementos que deberán tener la responsabilidad del cuadro representativo de ambas colectividades, pondrán en juego toda su juventud y ... hacer un lucido y cab... tro.

... mendado a los primeros ... mendido a los primeros ... tos clubs, quienes ... dores de primer orden ... Iraguen, A. González, ... hermanos Vargas, ... y Berendogue.

Terminado el programa, servirá un té a las ... a los representantes del deporte nacional, ... del Santiago National.

Esta reunión en celebración del aniversario del Santiago, tribuirá a estrechar ... amistad y caballerosidad ... cios de ambas instituciones.

La banda del Tucapel ... esta fiesta y ejecutará ... zos con que amenizará ...

ATLETISMO

LA GRAN PRUEBA PEDESTRE DE HOY

LA CARRERA SANTIAGO-PUENTE ALTO, ORGANIZADA POR EL CENTRO RA... CANTO.—PARTICIPARAN TREINTA ATLETAS

Por segunda vez, en la mañana de hoy se verificará la carrera pedestre a Puente Alto, prueba que, como en una oportunidad anterior, ha logrado reunir a un buen lote de corredores bastante conocidos en esta clase de contiendas, lo que le dará mucho interés.

Esta vez organiza la carrera el Rafael del Canto, club de los registros de la Federación Atlética de Chile.

LA PARTIDA

A las 7.30 A. M. se dará comienzo a esta prueba y participarán treinta competidores que serán largados de acuerdo con el siguiente handicap:

Con seis minutos de ventaja: 1.o Custodio Mira; 2.o Carlos Molina, 3.o Ramón Pereira; 4.o Erasmo Godoy; 5.o Rudecindo Puente; 6.o Rolando Cubillos; 7.o Eduardo Iturra; 8.o Erasmo Rodríguez; 9.o Juan Carrier y 10.o Pedro Aranda.

Con cinco minutos: 11.o Luis A. Lillo; 12 Humberto Ubilla; 13 Julio Chacón; 14 Temístocles Rodríguez; 15 Armengol Astudillo; 16 Juan Casanova; 17 Francisco Molina y 18 Guillermo Tapia.

Con cuatro minutos: 19 Luis Pardo; 20 Manuel Aguilera y 21 Luis Morales.

Con tres minutos: 22 José Gutiérrez; 23 Eduardo Díaz y 24 José Gómez.

Con dos minutos: 25 Fernando Acuña; 26 Manuel Arce; 27 Ramón Torres y 28 Armando Dotte.

Con 1 1|2 minutos: 29 Oscar Molina.

Sin ventaja: Floridor Castillo.

EL RECORRIDO

Iniciada la prueba en la Plaza Italia, los corredores seguirán por Vicuña Mackenna, Avenida Matta, San Diego, Franklin, Santa Rosa, Bajos de Mena y carretera a Puente Alto donde se dará término a la competencia con una vuelta a la plaza de dicho pueblo.

EL JURADO

Controlará esta prueba el siguiente jurado:

Arbitros generales, señores Rafael del Canto y Luis Clavel.

Juez de partida, señor Martiniano Becerra.

Ayudante, señor Luis Miranda.

Cronometradores, señores Juan Jiménez, Manuel Silva y Romeo Tassara.

Jueces de llegada, ... Torsa, Emilio Rodríguez, Doren y Héctor Gonzál...

De jueces de camino ... rios ciclistas y deportistas ... trolarán la prueba ... que los organizadores ... veniente.

LOS PREMIOS DE L...

En esta jornada ... putarán los siguientes ...

1.er premio: Copa d... da por el señor Rafael ...

2.o Premio: Objeto ... do por el señor Luis ...

3.o Un reloj artístico ... el señor Manuel Silva.

4.o Una medalla de ... por el señor Romeo T...

5.o Objeto artístico, ... señor José Arce.

6.o y 7.o Un par de ... calf.

Y 8.o Una máquina ...

ADVERTENCIA A LOS ... DORES

Se nos pide advertir ... dores inscritos en esta ... deben encontrarse en ... partida a las 7.15 A. M. ... jeto de no atrasar la ...

VALVE-IN-HEAD
Buick
MOTOR CARS

MAGNIFICO

ASI SON LOS "BUICK" QUE USTED TANTO ADMIRA

Cuando se piensa en excursiones, siempre se nombre el BUICK. El es, ... da alguna, el indicado para satisfacer los deseos de los automovilistas.

PARA ESTO SE HAN CONSTRUIDO ESTOS BUENOS AUTOMOVILES

COMPRESE UN "BUICK" Y NO SOLO COMPRARA SU HERMOSA PRE... TACION, EXAMINE SU MOTOR QUE ES EL ALMA EN TODO BUEN AUTOM...

Importadores:

Morrison & Co

Santiago

CONSIDERABLE REBAJA DE PRECIOS

EN TODOS LOS ARTICULOS DE INVIERNO

FRANELA blanca muy buena . . . $ 2.80
FRANELA blanca clase superior . . . $ 3.50
FRANELA pintada muy bonitas . . . $ 2.40
FRANELA pintada muy buena . . . $ 2.90
VIYELLA . . . $ 2.40
VIYELLA, clase extra . . . $ 2.90
VIYELLA, la mejor clase . . . $ 3.60
MOLETON muy bueno . . . $ 2.60
MOLETON muy ancho, grueso . . . $ 4.50
MOLETON dos ases, grueso . . . $ 5.75
VIYELLA Pirineos . . . $ 5.60
GAMUZA en 1.40, metro . . . $ 14.75
ESPONJAS pura lana especial para abrigos . . . $ 15.85

GAMUZA borlón inglés . . . $ 16.90
GAMUZA borlón ancho muy fina . . . $ 24.80
GAMUZA Jacguard 1.40, metro . . . $ 29.75
PILOTINOY . . . $ 39.60
ASTRAKAN inglés 1|2 seda . . . $ 52.50
FELPA media seda . . . $ 39.80
FELPA muy buena . . . $ 44.60
FELPA pura seda . . . $ 69.50
FUNDAS almohadas, 2.00, 2.50 y . . . $ 3.40
DELANTAL costura calada, de Vichy, grandes . . . $ 3.80
DELANTAL con pechera calada, 4.80 y $ 5.60
DELANTAL tableados, con mangas, para niños, 5.50 y . . . $ 6.75

DELANTAL tableados con mangas, de brin, para niños . . . $
DELANTAL con mangas, en ricos lienzos, $ 8.50, 9.60, 11.50 y . . . $
DELANTAL tableados con mangas de Vichy, extra . . . $
DELANTAL tableados, con mangas, de camelia negra . . . $
DELANTAL modelo japonés, de Vichy, muy bueno . . . $
SABANAS crea cruda, grandes, $ 7.25, 8.90 y . . . $
SABANAS crea blanca, grandes, $ 9.25, 10.80, 14.70 y . . . $

CASA ANICETO GARCIA

DELICIAS 1799, ESQUINA ALMIRANTE BARROSO

Dos records chilenos de atletismo se quiebran ayer en Los Leones

ALFREDO UGARTE Y RICARDO BAYER, AMBOS DEL BADMINTON, CON 1.80 1|2 METROS EN EL SALTO ALTO, Y 41.05 METROS EN EL MARTILLO, RESPECTIVAMENTE

DETALLES Y RESULTADOS GENERALES DE LAS PRUEBAS EFECTUADAS AYER.—BRILLANTE EXITO OBTIENE LA JORNADA INICIAL DE LOS CAMPEONATOS DE MAYO

HOY SE DARA TERMINO AL GRAN CONCURSO.—LA MARCHA DE RESISTENCIA Y LA MARATHON SERAN LARGADAS DESPUES DE MEDIODIA

SOLEMNIZARAN LA REUNION DE HOY LOS MINISTROS DE INSTRUCCION PUBLICA, DE HIGIENE Y PREVISION SOCIAL Y DE GUERRA

1. Los competidores de los 5,000 metros.— 2. Los vencedores del martillo: Bayer, Moretti y Veloso.— 3. La partida de los 100 metros.— 4. Müller y Lara, vencedores en la serie de 400 metros vallas.— 5. Plaza y Pérez, que triunfaron en los 5,000 metros. —6. Durante el salto alto. —7. V. Moreno, que se adjudicó los 1,500 metros.— 8. Benaprés durante el lanzamiento de la bala.— 9. Ugarte, vencedor del salto alto

En la tarde de ayer se inició el Estadio de los Leones, el ...sico torneo de Mayo que anual...nte organizan los Clubs Deust... e Sport y Turverein. Las her...osas tribunas recientemente cons...ida por los entusiastas dueños ...casas se vieron repletas de afi...onados.

La cancha presentaba un her...oso golpe de vista y había sido ...pecialmente acondicionada.

En cuanto a la parte técnica, ... registraron dos records chile...s; Alfredo Ugarte en el Salto ...o, alvó en buena forma 1.80 1|2 ... Rocardo Bayer en espléndido ...llo lanzó el martillo a 41.05 me...s. Ambos atletas pertenecen al ...ntiago Badminton.

La pista de carreras es nueva ...es por esto que los tiempos no ...eron buenos. Con algunas llu...s quedara en espléndidas con...iones. La mejor performance ... las carreras a Enrique Zamo...no, en los 800 metros, distancia ... cubrió en 2, 14|10.

Damos a continuación un deta... de cada una de las pruebas.

100 METROS PLANOS

...e presentaron a disputar esta ...sica prueba de ligereza 21 ...etas los que habían sido clasi...dos con anterioridad en cinco ...ies.

PRIMERA SERIE

...J. Hahn del Club Alemán, A. ...rcía y M. G. Huidobro del ...en Cross, B. Alvarez del San...go Atlético y C. Jahnke del ...b Alemán de Concepción, se ...ocaron a las órdenes del juez ... partida en esta primera etapa. ...a largada fué ordenada en un ...mento inmejorable y los cinco ...ncursantes corrieron los 50 pri...s metros sin obtener ventajas ...eciables. A esta altura Juan ...hn se coloca en el puesto de ...or y con relativa facilidad lle... al marcador en el puesto de ...ferencia. El segundo lugar a ... metro correspondió a C. Jahnke ...ercero a A. García. Tiempo 11 ... que contituye la mejor per...mance de la tarde en esta ...eba.

SEGUNDA SERIE

... tres atletas quedó reducido el ... que intervino en esta capital: Hahn del Club Alemán, Alberto ...nga del Santiago Atlético y Veloso del Badminton. El jo... representante del Santiago ...tico con su característica li...eza tomó dos metros de venta...en los primeros 50 metros. En ...últimas distancias Veloso en... en forma muy sujestiva pero ...logró desplazar al puntero el ...llegó a la raya con un pecho ...luz. Tiempo: 11 8|10.

TERCERA SERIE

...n esta etapa el representante ... Club Alemán R. Wagner de...stró poseer condiciones espe...es en las contiendas de corto ...nto. En efecto se impuso de ...emo con suma facilidad por ... de 3 metros sobre L. Lorca ... Badminton. Tercero a un pe... del segundo, finalizó S. Pérez ... Green Cross y 4.o J. M. ...ully del Santiago Atlético. ...mpo: 11 4|10.

CUARTA SERIE

...tra sorpresa para nuestros ...ionados fué la performance ...rrollada en esta etapa por el ... el atleta de La Unión, señor ...Schlie, quien luchó palmo a ...no hasta muy cerca del mar...or con el internacional Luis ...uel.

...esde el primer momento Schlie ...colocó en el puesto de prefe...cia seguido muy de cerca por ...uel el que igualó posiciones ... o menos a los 60 metros. Du...te 30 metros la lucha entre ...s fué titánica y sólo en la eta... definitiva Miquel se imponía ... un pecho. Tercero a un metro ...lizó Carvallo. Tiempo 11-7|10.

QUINTA SERIE

... Gutiérrez, del Green Cross; ...celo Uranga, del Santiago Atlé...; J. Caffarena, del Badminton, ...t. Kalack, del Alemán, midie... sus fuerzas en la última rueda ...los 100 metros.

...a victoria, de extremo a extre... fué obtenida por J. Caffare... correspondiendo el segundo ...r a medio metro al antiguo ...redor Marcelo Uranga, cuyo en...asmo por la práctica de los ...ortes merece un estímulo espe... Tercero, a medio pecho, se ...ificó el novicio Juan Gutiérrez, ...izando una carrera que debe ...subrayada. Se trata de un ele...to que corría por segunda vez ...su vida. Tiempo: 11 5|10.

CLASIFICADOS PARA LA SEMI-FINAL

...os primeros y segundos de las ...o divisiones tendrán opción a ...er en las semi-finales de hoy. ... sido agrupados por el árbitro ...eral en al siguiente forma:

...rimera serie.—J. Hahn, C. Jahn ... A. Uranga, Veloso y Wagner.

...egunda serie.—Lorca, Miquel, ...lie, Caffarena y M. Uranga.

... manera de comentario dire... que las finales resultarán del ... alto interés. Han, Wagner y ...uel, deberán luchar tenazmen... en la jornada definitiva.

...ANZAMIENTO DE LA BALA

...inco aficionados hicieron acto ...presencia en esta prueba: B. ...vedo, F. Acevedo y J. Velas... del Green Cross; H. Benaprés ... Cabello, del Badminton.

...l recordman chileno, Benjamín ...vedo, que en estos últimos tiem... está interviniendo en las Jus... de la Asociación Atética de ...ol, se anotó el primer lugar ... una distancia de 12.79 metros; ...ndo se colocó el internacional ... Benaprés, con 11.05 metros, y ...ero su compañero de club, S. ...ello, con 10.96 metros. El ven...or conserva el buen estado que ... demostrado en torneos anterio...

1,500 METROS

... Avarez, . Alfaro, E. Toro, y ...Celis, del Santiago Atlético; R. ...ez y V. Moreno, del Rangers ...Concepción; J. Pinto, E. Zamo...o y J. Infante, del Atlántida, y ... Baeza, del Flamengo, intervi...ron en esta carrera, cuyo desa...llo tuvo fases de verdadero in...s.

...López, de Concepción, fué el pri...ro en lucir sus colores en el ...sto de avanzada, colocándose ...undo Víctor Moreno y tercero ...ls; a los 300 metros, Víctor Mo...o se coloca resueltamente en el ...sto de honor. A continuación ...ían López, Zamorano y Celis. ...altando 400 metros, Zamorano ...nza y presenta lucha al punte... los dos en tren violento logran ...anciarse hasta 10 metros de ...s, que a esta altura de la prue... había desalojado a López. En ...ra derecha, Moreno afianzó su ...ación, mientras Celis se acer... a Zamorano. Moreno llegó ...isco con 4 metros de ventaja. ...orano, que creyó asegurado el ...undo puesto, no puso mayor ...peño, circunstancia que aprove... para el Badminton el segundo récord chileno del día. Ocurrió después un hecho que merece consignarse. Cuando ya el jurado había terminado su labor y estando la varilla a 1.80 1|2 metros, Jahnke hizo una tentativa aislada, extra-oficial, y con toda maestría ejecutó el salto. No pudo homologarse este empate del récord por las causas que más arriba anotamos. Se trató después de mejorar el récord suramericano que pertenece a Vallanía, argentino, con 1.81 metros. La varilla no pudo colocarse en 1.82 metros por una pequeña deficiencia de los palos y la tentativa se hizo entonces en 1.84, sin éxito.

LA POSTA DE 1,000 METROS, (10 x 100)

Por tercera vez en nuestras pistas se realizó competencia con el mismo brillo que en otras reuniones. Los Clubs Santiago Atlético, Green Cross, Alemán y Badminton, presentaron a sus más expertos sprinters. El desarrollo de esta prueba fué emocionante, cada pasada daba lugar a interesantes alternativas. El triunfo correspondió al cuadro del Santiago Atlético; segundo se clasificó el Badminton, tercero el Alemán y cuarto el Green Cross.

800 METROS, SERIES

En la primera serie hicieron acto de presencia Luis Moller, Guillermo Godoy y Eduardo Viera, del Santiago Altético; R. López, del Rangers, de Concepción; M. Cea, del Badminton; J. Pinto y A. Venegas, del Atlántida. Los siete concursantes corrieron muy agrupados los primeros 200 metros, altura en que Moller toma decididamente la punta, colocándose segundo Venegas, tercero López y cuarto Cea. En tierra derecha, Moller aumentó la ventaja que traía, para finalizar la jornada con tres metros sobre Pinto, terminando tecero a igual distancia, Venegas. Tiempo: 2'12 1|5".

En la segunda serie obtuvo un brillante triunfo un atleta desconocido para la mayoría de nuestros aficionados: Enrique Zamorano.

Recordarán nuestros lectores que el año último, cuando se confeccionó la lista de los atletas para representar a Chile en los Juegos Olímpicos Internacionales de Colombes, insinuamos el nombre de este atleta para las pruebas de medio fondo. Más de un colega trató en forma despectiva esta insinuación, y recordamos que se llegó a decir que los tiempos de las competencias realizadas en el Parque, por la Federación Pedestre, eran tomados con relojes de campana. La demostración de ayer viene a probar que no estábamos en un error al recomendar a Zamorano como uno de los aces en las carreras de semi-fondo.

Actuaron en esta serie A. Villarroel, E. Toro y A. Alfaro, del Santiago Atlético; E. Catalán, del Rangers, de Concepción; E. Zamorano, del Atlántida; H. Jara, del Badminton, y L. Castro, del Flamengo. Eran los favoritos del público Luis Castro, el vencedor de esta prueba en el concurso de Buenos Aires en el año último, y cuya descalificación dió lugar a tan variados comentarios, y E. Catalán, el conocido corredor penquista.

Iniciada la prueba, Castro toma la punta seguido de Catalán, colocándose tercero Jara y cuarto Zamorano. Cuando los competidores pasaron por primera vez frente a la meta, o sea, a los 400 metros corridos, Catalán avanzó y muy pronto se colocó en la situación de honor. A su vez, Zamorano limitó este movimiento y se coloca segundo a cuatro metros del puntero. El tren era violentísimo. A 50 metros de la raya, Catalán, Zamorano y Castro actuaban con tres metros de distancia entre cada uno de ellos. En el acto Zamorano inició su embalaje, y como una exhalación presenta lucha a Catalán y lo domina luego en espléndido estilo por cuatro metros, en medio del asombro general, ya que eran limitados los espectadores que habían visto actuar a Zamorano. Eran la primera vez que corría en los concursos controlados por la ADA de Chile, después de haber sido miembro durante cuatro años del Pietro Dorando, de la Federación Pedestre. El tiempo empleado fué extraordinario, tomando en cuenta el estado de la pista: 2' 1 4|10". Tercero finalizó Luis Castro.

LOS RESULTADOS GENERALES

Consignamos a continuación los resultados técnicos de las pruebas finales realizadas ayer:

Lanzamiento de la bala

1. Benjamín Acevedo, Green Cross.
2. H. Benaprés, Badminton.
3. Serapio Cabello, Badminton.

Distancia: 12,79 metros.

1,500 metros

1. Víctor Moreno, Rangers de Concepción.
2. Luis Celis, Santiago Atlético.
3. Enrique Zamorano, Atlántida.

Tiempo: 4' 23 3|5".

Lanzamiento del martillo

1. Ricardo Bayer, Badminton.
2. Humberto Moretti, La Unión.
3. Ignacio Veloso, Badminton.

Distancia: 41.05 metros. (Record oficial de Chile.)

5,000 metros

1. Manuel Plaza, Green Cross.
2. Pedro Pérez, Atlántida.
3. Luis Celis, Santiago Atlético.

Tiempo: 1' 52 2|5".

Salto alto

1. Alfredo Ugarte, Badminton.
2. Carlos Jahnke, Alemán Concepción.
3. Hernán Orrego, Badminton.

Altura: 1.80 1|2 metros. (Record oficial de Chile).

1,000 metros posta—(10x100)

1. Equipo del Santiago Atlético.

Tiempo: 1' 55".

LOS PUNTOS

Aunque no existe un trofeo para el club vencedor, aplicando la antigua tabla, la clasificación de ayer sería la siguiente:

	Puntos
1.o Santiago Badminton	11
2.o Santiago Atlético	7
3.o Green Cross	6
4.o Rangers de Concepción	3
5.o Atlántida	3
6.o La Unión	2
7.o Alemán de Concepción	2

LA REUNION DE HOY

El segundo día de los torneos de Mayo se verá extraordinariamente concurrido. Los Ministros de Higiene y Previsión Social, Guerra e Instrucción han ofrecido presenciar el desarrollo de las interesantes competencias fijadas en el carnet de la reunión.

EL PROGRAMA

Las pruebas tendrán lugar en el orden siguiente:

En la mañana:

9.30 A. M., 200 metros planos (series).
9.45 A. M., Salto largo para oficiales.
0.45 A. M., Salto largo para oficiales.
10.15 A. M., 800 metros planos, finales.
10.25 A. M., 400 metros vallas, final.
10.40 A. M., 110 metros vallas, series.
10.45 A. M., 100 metros planos, semi-final.
10.50 A. M., Salto triple.
11.30 A. M., 400 metros planos, series.
12 M., Partida de la marcha de resistencia.
12.15 P. M., Partida de la carrera Marathon.

En la tarde

A las 2.20 P. M., 100 metros planos, final.
A las 2.30 P. M., 400 metros planos, final.
A las 2.45 P. M., 110 metros vallas, final.
A las 3 P. M., Lanzamiento del dardo.
A las 3.15 P. M., Lanzamiento del disco.
A las 3.30 P. M., Salto con garrocha.
A las 4 P. M., 200 metros planos, final.
A las 4.15 P. M., Posta 3 por 1,000.
A las 4.20 P. M., Posta 4x100.

LA MARCHA DE RESISTENCIA

En esta gran prueba para miembros de nuestro ejército, se han inscrito 80 competidores, entre ellos el vencedor del año pasado, sargento Echeverría, que según se dice, está en espléndidas condiciones.

LA GRAN CARRERA MARATHON

Esta importante prueba ha congregado 25 atletas que están reglamente entrenados y dispuestos a una lucha reñida por obtener el hermoso trofeo donado por el consulado alemán.

EL DESFILE DE LOS ATLETAS

Un acto de interés lo constituirá el solemne desfile de los atletas con sus respectivos estandartes y que se realizará a las 3 P. M. En este desfile deberán participar todos los atletas de los clubs participantes con su directorio respectivo.

UN LLAMADO AL PUBLICO

Nos hacemos un deber en hacer un llamado al público a fin de que concurra a estos campeonatos y solemnice con su presencia el loable esfuerzo gastado por los dirigentes de este campeonato.

EL VALOR DE LAS LOCALIDADES

El precio de las entradas ha sido fijado en la siguiente forma:

En la mañana, tribunas de 1.a, $ 3; de 2.a, $ 1.

En la tarde, tribunas de 1.a, $ 5; de 2.a, $ 3; de 3.a, $ 1.

A LOS ATLETAS

A los atletas se les recomienda encontrarse en la cancha media hora antes de iniciarse el torneo.

BANDA DE MUSICOS

La reunión será amenizada por la banda de músicos del Regimiento Buín N.o 1.

LOCOMOCION

Cada minuto partirán camiones desde la Plaza Italia hasta la misma puerta del Estadio. También habrá un servicio especial de tranvías en la línea 27 y 34.

CICLISMO

LAS CARRERAS OFICIALES DE ESTA TARDE EN SAN PABLO

Después de un laborioso trabajo de organización llega a su fin en el día de hoy la verificación de las interesantes carreras ciclistas que llevará a efecto el Club Ciclista Centenario en el antiguo Velódromo San Pablo, situado en la misma calle número 4848.

A la organización de este torneo han aportado su cooperación distinguidos pedaleros que Domingo a Domingo participan y contribuyen al éxito de estas reuniones y en la lista de inscripciones que ha sido por demás lisonjero podemos nombrar a: Gumercindo Salinas, Luis Nebot, José Gamboa, Adolfo Estay, Daniel Azócar, Javier Campos, Camilo Bermejo, Antonio Cardona, Juan Salinas, Alejandro Vidal, Francisco del Valle, Hipólito Lavanderos y Eduardo Morales.

En el día de ayer se recibió en la secretaría del Club el siguiente telegrama del presidente del Club Ciclista O'Higgins de Rancagua, don Jorge Quense y dice así: Domingo tren 6.20 A. M., van corredores Atton, Arenas, Abarca, Mallea, Cotera y Prieto, si suspenden carreras por lluvia comuniquen. —Quense.

Con motivo de la llegada de la delegación ciclista rancagüina se ha nombrado a los siguientes miembros del Centenario para que reciban en la estación Alameda en el tren de 8 y media P. M., y los dirijan a casa del primer vice-presidente don Pedro N. Vidal para su atención, señores: Alberto Davidson B., Pedro N. Vidal, Hipólito Lavanderos, delegado provincial del O'Higgins y el secretario Carlos Alberto Arancibia M., y los socios que puedan concurrir a la estación.

El programa a que se someterá el Campeonato es el siguiente:

1.a carrera: 2,000 metros, excursionistas.

2.a carrera: 4,000 metros, tercera categoría.

3.a carrera: 6,000 metros, segunda categoría.

4.a carrera: 8,000 metros, primera categoría.

5.a carrera: 10,000 metros, campeones.

6.a carrera: 2,000 metros, tercera categoría. Serie de 4 corredores siempre que haya más de 3 series.

7.a carrera: 6,000 metros, segunda categoría. Con tres llegadas parciales, una cada dos mil metros.

8.a carrera: 20,000 metros, campeonato de fondo. Primera categoría y campeones. Con cinco llegadas parciales, una cada cuatro mil metros.

En cada carrera habrá tres premios siempre que participen más de 8 corredores y estos serán repartidos en la misma cancha después de verificada la reunión deportiva.

EL JURADO QUE FISCALIZARA EL CAMPEONATO

Comisarios generales: señores Luis Muñoz Mena, Alberto Davidson B. y Jorge Quense.

Juez de partida: señores Erasmo S. Vásquez C. y Pedro N. Vidal A.

Jueces de llegada: señores Pedro Herrera, Pedro Musset Castro, Pedro Basso, José Deu y Antonio Robles.

Jueces de cancha: señores Rigoberto Saavedra, Alfredo Dannenberg, Luis Moya y demás miembros nombrados por los clubs afiliados.

Cronometradores oficiales: señores Antonio Robles y Carlos Alberto Arancibia M.

Tesorero general: don Gabriel Leiva Muñoz y ayudantes: Luis A. Pascual, Roberto Moylar, Alfredo Manzo y Alfredo Caviedes Castro.

Secretario general: señor Carlos Alberto Arancibia M.

Anunciador: señor Augusto Saavedra.

Lista de inscripciones: señores José Iturra, Marcos Ayala, Víctor Orellana, Javier Campos, Daniel Azócar; del Chile: Camilo Bermejo, Antonio Cardona, Luis Nebot, Gumercindo Salinas, José Gamboa; del Arco Iris: Carlos Vinagre, Mario Leython, Alfredo Soto, Floridor Cruz, Oscar Quinteros, Luis Concha, Manuel Reyes, Rafael Guzmán, Juan Duque, Ignacio Luna, Luis Aguilera, Eduardo Morales, Gustavo Soto, Armando Vidal, Hipólito Lavanderos, Julio Contreras, Florentino Vidal, Augusto Saavedra, Angel Vargas, Alejandro Vidal, Francisco del Valle, y Eduardo Jara; del Centenario: Luis Jara, Luis Moya, Adolfo Estay y Enrique Guzmán, del Arco Iris.

El traslado de los aficionados que concurrirán a honrar el Campeonato Ciclista del Centenario contarán desde el Mercado Central góndolas que los conducirán hasta la misma puerta del Velódromo y por la módesta suma de $ 0.20 centavos. Estas góndolas son las que van al Blanqueado y hacen el viaje de ida y vuelta por la misma calle San Pablo.

Solemnizará la reunión una buena banda que tocará alegres dianas durante el desarrollo de las pruebas, tocando en primer término en Matucana esquina de San Pablo.

Se ruega a todos los socios que tienen que desempeñar sus respectivos puestos que se les ha conferido se encuentren a la una y media de la tarde como también a las distinguidas personas que forman el jurado oficial, pues se dará principio a la primera carrera a las dos de la tarde a fin de alcanzar a verificar todo el programa elaborado.

EN EL VELODROMO DE SANTA LAURA

El Club Royal organiza para hoy en el Velódromo de Santa Laura el siguiente programa:

1.a carrera: 800 metros, infantiles.

2.a carrera: 1,200 metros novicios.

3.a carrera: 2,000 metros, tercera categoría: el ganador de esta carrera será el que haga mayor número de pasadas por la meta.

4.a carrera: 6,000 metros, segunda categoría, dos llegadas y dos premios.

5.a carrera: 8,000 metros, primera categoría con dos llegadas y dos premios.

6.a carrera: 12,000 metros, campeones, primera y segunda categoría con tres llegadas y dos premios.

7.a carrera: 8,000 metros, interclubs, cuatro llegadas; en esta carrera podrán tomar parte hasta tres corredores por categoría; la carrera es para corredores desde tercera a campeones, y las llegadas deberán hacerse en la forma siguiente: La primera llegada la harán los corredores de tercera categoría, retirándose inmediatamente de la pista; la segunda llegada los corredores de segunda, retirándose en igual forma; la tercera llegada los de primera categoría quedándose estos para la final con los campeones. Las llegadas serán cada 2,000 metros y serán ganadores de esta carrera los corredores del club que hagan mayor número de puntos; contándose 5 al primero, 3 al segundo y 1 al tercero en cada llegada.

8.a carrera: 15,000 metros con tres llegadas. Campeonato interno del Club. En esta carrera se disputará una Copa donada por el presidente del Royal.

El jurado será el siguiente:

Comisarios generales: señores Alejandro Merino y Armando Farías.

Jueces de partida: Alfredo Santos y L. Salinas.

Jueces de llegada: los presidentes de los clubs.

Tesorero general: Víctor Armijo.

Interventor: Desiderio Mella.

Jueces de cancha: los secretarios de los clubs.

Cronometradores: José Olea y F. Regulez.

Anunciador: Maximiliano Muñoz.

Ayudantes de boletería: L. Cellada, G. Saavedra, N. Lagos.

Controladores: A. Catalán, L. Valdés, E. Román y los señores redactores deportivos de la prensa.

La partida se dará a las 2 P. M., y se ruega a los señores del jurado encontrarse en el Velódromo a la hora en punto.

Un servicio especial de góndolas y carros N.o 6 Palma llegarán a la Plaza Chacabuco.

El precio de las entradas es de $ 1.00 entrada general y $ 2.00 tribunas. Señoritas gratis.

Semilla de Alfalfa
MARCA "ORO"
COSECHADO POR EL SEÑOR JUAN DE DIOS MARTICORENA EN BATUCO
OFRECEN PARA ENTREGA INMEDIA LOS UNICOS AGENTES
WILLIAMSON y Cía.
BANDERA ESQUINA CATEDRAL

EL PERSONAL DE TRACCION DE LOS FERROCARRILES

OBTENDRA UN MEJORAMIENTO

En ediciones anteriores hemos dado cuenta de las tramitaciones que ha venido haciendo el gremio de Tracción de la Empresa de los Ferrocarriles, a fin de obtener un mejoramiento dentro de su situación económica y social.

Al efecto, después de varias reuniones que celebraran los delegados venidos de provincia, en la tarde de ayer, una comisión especial, la que iba presidida por el directorio general de la Federación Santiago Watt, celebró una larga entrevista con el Ministro del ramo señor don Francisco Mardones y con el Director General de la Empresa señor don Luis Schmidt.

Durante esta entrevista, la comisión insistió en las peticiones formuladas a raíz de la Convención celebrada en Setiembre, y en especial a lo que se refiere al mejoramiento económico del gremio.

A este respecto el Ministro, después de un largo debate en el que participó también el propio Director General, solucionó satisfactoriamente las aspiraciones de la comisión, la que agradeció la atención de ambos funcionarios.

Como durante la entrevista los delegados se refirieran a la aplicación dentro del personal de las últimas leyes de carácter social, el Ministro y el Director declararon que ellas se harían efectivas una vez que la Dirección de la Empresa expidiera los correspondientes reglamentos.

REGRESO DE LOS DELEGADOS

Solucionado el problema de mejoramiento económico del personal de Tracción de la Empresa de los Ferrocarriles, los delegados regresaron anoche mismo a sus respectivas zonas.

En la estación fueron despedidos por numerosos compañeros suyos, los que le tributaron una manifestación de adhesión ante la campaña en que se encuentra empeñado dicho gremio.

EL MINISTRO DE PREVISION HABLARA HOY SOBRE ENFERMEDADES DE TRASCENDENCIA SOCIAL

En la Sección Experimental de Higiene se llevará a cabo hoy a las dies la conferencia que dictará el Ministro de Previsión Social sobre enfermedades de trascendencia social.

Esta es la segunda disertación que sobre tan importante materia dictara el doctor Salas.

La Sociedad Artesanos La Unión que ha sido invitada especialmente por el Ministro, nos ha pedido hacer extensiva esa invitación a las corporaciones congéneres, a fin de que concurran con sus socios a la mencionada conferencia.

EL SECRETARIO DE LA FEDERACION OBRERA DICTARA VARIAS CONFERENCIAS EN VALPARAISO

Por el expreso de la mañana de hoy partirá a Valparaíso el señor Luis V. Cruz, Secretario de la Junta Ejecutiva Federal.

El señor Cruz dictará en el vecino puerto una serie de conferencias en los diversos locales de los consejos y secciones dependientes de la Federación Obrera de Chile.

Los temas que tratará el conocido dirigente serán sobre las leyes sociales y su aplicación.

Posiblemente regrese el Lunes en la tarde.

Sociedad Femenina Pro-Igualdad de Derechos y Deberes

Se ha formado últimamente esta institución y desde luego inicia una importante campaña.

Cita para hoy Domingo a las 4 P. M. al local social ubicado en San Alfonso esquina de San José.

Hbrán varios números de música, declamación y tribuna libre.

Encarece la asistencia a todas las socias y no socias para que se informen también de la carta orgánica que esta Sociedad tiene para regirse.

Clínica Dental Nocturna para obreros

DEL CENTRO ESTUDIANTES DE DENTISTICA

Funcionará los días Martes, Jueves y Sábado, de 7 a 8 P. M.

El próximo Martes 5, a las 7 P. M. será inaugurado este nuevo servicio fundado por el Centro de Estudiantes de Dentística.

La clínica nocturna servirá exclusivamente a la clase obrera, que en razón de sus labores en el día no puede aprovechar los servicios de la clínica de la Escuela.

El presidente del Centro nos pide rogar a los directores de escuela nocturna y jefes de talleres se sirvan dar a conocer entre sus operarios este nuevo servicio.

Actividades de los Tranviarios

PUBLICACION OFICIAL

Se hace presente a los asociados que pertenecen al centro recreativo que a contar desde hoy empezarán como de costumbre las reuniones recreativas, interrumpidas por el movimiento huelguista, hoy habrá dos reuniones: matinée y noche.

Se pone en conocimiento del personal que la comisión ante la gerencia llegó a un acuerdo de transacción en cuanto al depósito de garantía para lo cual debe el personal anotarse en sus respectivos depósitos, a contar desde hoy hasta el Lunes 4 a las 4 de la tarde.

Se le ruega al presidente de la Sección Tracción Animal de la Unión de Transportes, pase por la secretaría de este Consejo, a fin de cederle otro día para su sesión amplia, pues el día Miércoles está ocupado.

"Los milagros de la virgen", esta comedia cómica satírica clerical, estrenada con todo éxito en la fiesta del 1.o de Mayo, cuyo autor es el camarada Luis Ayala P., será puesta en escena el próximo Sábado 9 en el local de la Sección Victoria.

LA IMPORTANTE JUNTA GENERAL DE MAÑANA LUNES

Para mañana Lunes se ha citado a junta general al gremio en general de todas las secciones a fin de tratar asuntos de suma importancia, tales como la situación de una rebaja en los actuales salarios. Dada la importancia de la sesión, se encarece la asistencia.

Conjunto Artístico Gabriela Mistral

Hoy a las 4 P. M., tendrán lugar los ensayos de las cuatro secciones con que cuenta este Conjunto.

Se están ensayando las obras que se pondrán en escena para la velada que se dará en el Teatro Politeama en la primera quincena del presente mes.

—Toda comunicación relacionada con beneficio de los niños vagos y que tengan el ánimo de prestar su concurso en la venta de entradas, diríjase al Director Artístico señor Gregorio Latapiat, Nataniel 922.

Presentación del directorio de la Unión de Empleados a Jornal de Gath y Chaves

La comisión de fiestas de la U. de E. a J. de Gath y Chaves, prepara con todo entusiasmo la fiesta que se efectuará con motivo de la presentación oficial del directorio de la organización.

Un conjunto de aficionados de nuestra mejor sociedad, y que ha trabajado en las fiestas estudiantiles últimas, presentará esa noche una escogida comedia de los célebres autores Alvarez Quintero.

Entre el elemento de la casa Gath y Chaves reina un gran entusiasmo por asistir a esta velada.

Consejo Ferroviario de Santiago

(Publicación oficial)

Habiéndose constituído la comisión nombrada por el directorio para que reciba la votación, se pone en conocimiento de los federados que estén dentro de sus derechos, pasen a votar desde hoy Domingo 3 de Mayo al 9 del mismo, para el día de hoy está abierta la votación desde las 9 a las 12 P. M. y los días siguientes de 5 a 8 P. M.

Centro Artístico Estudio y Progreso

El grupo excursionista está citado hoy a las 7 A. M.

—Mañana reunión de la estudiantina y ensayo general.

Centro de Tapiceros de Santiago

Cítase a sesión de directorio para hoy a las 7 A. M. Ruégase a la comisión de estudios presentar en esta sesión el informe sobre el proyecto de cooperativa.

Centro El Despertar

Esta tarde a las 3.30 P. M. se efectuará la matinee que esta corporación ofrece dominicalmente a las familias del barrio Yungay.

En la noche se efectuará un baile social.

FIESTAS SOCIALES

Centro Recreativo Artes Gráficas, Eleuterio Ramírez 1357.— Hoy habrá dos bailes: matinee a las 6 P. M. y tertulia a las 9 P. M.

"EL FERROVIARIO", CENTRO INSTRUCTIVO CULTURAL. — Hoy se llevará a efecto la matinée a las 7 P. M. en el Conocido Centro Bascuñán Guerrero número 542.

CENTRO RECREATIVO VICTORIA. — Para hoy a las 5 y media P. M. baile y para mañana Lunes a junta general a las 8 y media P. M.

CONJUNTO ARTISTICO "NUEVA YORK". — A las 6.30 P. M., función en el Teatro Carmelo y Praga, Independencia 180.

En la noche, de 9 P. M., hasta las 12 P. M., baile.

CENTRO FAMILIAR SAN MIGUEL. — **Llano Subercaseaux número 155.** — Hoy de 6 P. M. a 12 P. M., habrá baile familiar.

Los bailes serán de 8 P. M. a 11 P. M.

CIRCULO SOCIAL MAGALLANES MOURE. — Hoy clases instructivas de 10 a 12 P. M. y matinée de 4 a 9 y noche de 9 y media a 12.

SOCIEDAD 18 SETIEMBRE. —Esta tarde a las 6 P. M. se llevará a efecto un baile social.

Centro Martínez de Rozas. — Hoy campeonato de one step.

CITACIONES

Sindicato Industrial de Oficios Varios. — Para hoy a las 9 y media A. M. San Alfonso esquina de San José.

Centro Chacabuco de La Unión Nacional.—Para hoy a las 8 y media A. M., al retiro.

Centro de Estudios Sociales de los Metalúrgicos. — A reunión extraordinaria para hoy a las 9 de la mañana.

Unión de Electricistas. — A todos los electricistas de Santiago, a reunión general por haber asuntos de vital importancia que tratar.

La sesión principiará a las 10 A. M. de hoy, en el local social. Amunátegui 834.

Sociedad de Artesanos La Unión. — A sesión a los señores inspectores de sanidad, para el Lunes, a las 8 y emdia P. M.

Sociedad de Socorros Mutuos Bernardo O'Higgins. — A unta de directorio para hoy.

Sociedad Pintores Miguel Angel. — A junta general para hoy a las 10 A. M.

Unión en Resistencia de Albañiles. — A reunión general para hoy a las 8 A. M., en su local, Sazié 2501.

Departamento de Oficios Varios de la I. W. W.—A las 10 A. M. a todos sus componentes.

Federación de Sastres. — Al gremio a asamblea general a objeto de pronunciarse sobre el pliego de modificación del tarifado que se pasará a los industriales.

Unión en Resistencia de Hojalateros y Gasfitters.—Sesión extraordinaria para hoy a las 9 y media A. M.

Unión en Resistencia de Laboradores en Maderas.—A junta general para hoy a las 9 1|2 A. M., Rosas 1022.

Conjunto Artístico Mateo Martínez Quevedo.—Para hoy a las 10 A. M. en el teatro de La Liga del Trabajo.

Centro Santiago de La Unión Nacional. — Para hoy a las 8 A. M., en Moneda 1779.

Unión de Operadores Electricistas. — Al directorio para hoy, en Amunátegui 834.

Sociedad La Universal. — Para hoy a las 9 y media A. M. se ha citado al directorio.

Sociedad de Inválidos del 79 y Veteranos del Ejército y Armada. —A junta general ordinaria para hoy a las 3 P. M.

Sindicato de Canteros y Marmolistas. — Hoy a las 10 de la mañana en Salas esquina Andrés Bello.

Centro de Estudios Sociales Luz y Acción.—A sesión extraordinaria para hoy a las 8 y media. Local: Mallinckrodt 180.

Sociedad Santiago de Zapateros Hormeros y Curtidores.—A reunión general ordinaria para hoy a las 9 y media A. M. San Pablo 1636 (altos).

Sociedad Mutual Lautaro. — Para hoy a sesión de directorio. Hora: 11 A. M. Local: Tucapel 407, y a asamblea general para hoy a las 2 P. M.

Sociedad Fermín Vivaceta. — A sesión de directorio para hoy a las 9 1|2 A. M.

Socorros Mutuos "La Ilustración, de Ñuñoa". — A junta extraordinaria para hoy a las 3 P. M.

Consejo de Alimentación. — A junta general para hoy a las 10 A. M. en Mallinkrodt 180.

Sindicato Nacional de Carpinteros. — A asamblea general para hoy en Salas 208.

Centro de Adelanto Población Monterrey. — A junta general para hoy a las 10 A. M.

SOBRE LA SITUACION DE LOS OBREROS DE LA ZONA SALITRERA

SE TRATO AYER EN UNA REUNION DE TRABAJADORES DE TARAPACA CON EL PRESIDENTE DE LA REPUBLICA

En la tarde de hoy estuvo a conferenciar con S. E. el Presidente de la República una comisión de seis obreros de Tarapacá, quienes le formularon las siguientes peticiones:

1.a Disolución de la Asociación de Productores de Salitre, su reemplazo por el control que debe ejercer el Estado, de la producción y sus ventas;

2.a Implantación de la Zona Seca, en el país, en forma gradual, empezando por las zonas salitreras y mineras;

3.a Pago de salarios a tipo de diez peniques por peso.

4.a Inmediata explotación por el Estado del ramal del Ferrocarril Longitudinal.

5.a Aplicación inmediata de las leyes del Código del Trabajo, en las oficinas salitreras y otras industrias de la provincia.

6.a Dar a los obreros aviso de un mes cuando las oficinas van a suspender sus labores o a reducirlas;

7.a Desahucio de un mes de sueldo a los obreros despedidos de las oficinas salitreras.

A la primera petición, S. E. les manifestó que precisamente, la Asociación Salitrera tenía por objeto asegurar al Gobierno el control sobre las ventas y garantir la defensa de ellas en la lucha comercial de los abonos artificiales, cuyos productores están asociados.

Los obreros aceptaron esta observación de S. E. y le manifestaron que convencerían a sus compañeros de que no insistieran en este punto.

A la 2.a, S. E. les manifestó que los felicitaba por esta petición; que habría decretado inmediatamente la zona seca, pero, que no se creía facultado para dictar decretos leyes. Y en cambio, les prometió tomar medidas eficaces respecto de los pueblos de la Pampa, y reglamentar el artículo 43 del C. del Trabajo, reglamento que se expedirá y que significará la implantación de la zona seca.

A la tercera petición, el Presidente de la República manifestó que estaba preocupado de estabilizar la moneda; que para ese efecto, como ellos habrían visto, había contratado a Mr. Kamerer el hombre más entendido en este materia; que no se iría del Gobierno sin estabilizar la moneda, por cuya razón les pedía no insistieran en este punto y esperar confiados en sus actividades.

Los obreros aceptaron también este predicamento.

Respecto del 4.o punto, les manifestó que estaba activando lo más posible la explotación de ese Ferrocarril, que era otra de sus aspiraciones, y que podían estar seguros que establecería esta explotación a la mayor brevedad posible y en cuanto a los acontecimientos ... ran.

Las tres últimas ... las estimó justas y ... obreros que haría ... del trabajo recientemente ... que había mandado ... inspectores extraordinarios ... las a conocer. Especialmente ... rió a los dos últimos ... festando a los obreros ... raciones se contemplan ... glamentos que se dicten ... mente para el cumplimiento ... leyes del Trabajo.

Los obreros se retiraron ... mente satisfechos y ... a S. E. que lucharían ... mente para mantener ... en los trabajos de la ... aseguraron, se mantendrían ... que se cumplieran con ... leyes del Trabajo ... tadas. — Plaza, Jefe ... Oficial.

HOY SE EFECTUARA LA SESION DE CLAUSURA DE LA CONVENCION DE LOS FUNDIDORES Y MODELISTAS

Ayer continuó reuniéndose la Convención de Fundidores y Modelistas en el local de Matucana esquina de Rosas.

Después de un largo debate, se aprobaron los siguientes votos:

"Considerando:

Que es de urgente necesidad iniciar un movimiento cultural entre el gremio con el objeto de capacitar el mayor número de obreros en los ramos técnicos que tienen relación con la profesión de fundir y modelar; que este movimiento debe abarcar estudios sociales, filosóficos, doctrinarios, económicos, y todos aquellos otros ramos que puedan poner a nuestros camaradas en condiciones de cierto nivel intelectual y especialmente a la masa joven de nuestro gremio; que hay entre los profesores y estudiantes universitarios personas de nuestros ideales y que se prestan gustosos para esta labor, acuerda:

Fundar a sus espensas una escuela ideológica; encomendar la formación de sus programas y reglamentos, como asimismo su financiamiento a una comisión que se pasa a nombrar".

Esta comisión quedó formada por las siguientes personas:

J. M. Fernández, modelista de San Bernardo; Juan Muñoz, fundidor; Francisco Gárate, fundidor de Santiago; Juan Labra, fundidor y L. Sarmiento, modelista. Esta comisión dará comienzo a su cometido desde mañana mismo.

La Convención acordó también crear la Bolsa del Trabajo, cuya función será controlar el continuo intercambio de fundidores, modelistas y demás operarios de fundición y mantener en lo posible una estadística general del movimiento de la industria de fundición, y velar por el correcto cumplimiento de los pactos patronales, reglamentos y leyes que nos favorecen".

En cuanto a la cooperativa de fundición se produjo un largo debate, el que continuará en la reunión de hoy, donde se aprobará un voto en este sentido.

Las conclusiones de esta Convención se aprobarán en la reunión que se efectuará hoy y que es de clausura.

Finalmente, se dará a conocer el estado de la huelga de la Fundición Libertad, en lo que se refiere a los fundidores.

EL SEGUNDO DIA DE LA CONVENCION INDUSTRIA DEL CUERO

SESION DE LA MAÑANA

(ACTA OFICIAL)

Se abrió la sesión a las 10 de la mañana, presidida por Abraham Flores. Se leyó y aprobó el acta de la sesión de ayer con la siguiente modificación con respecto a un punto que fué desechado y que se dejó para ser tratado en fecha próxima. La indicación es del tenor siguiente: "La Convención, teniendo presente la complejidad que tiene el cuarto punto de la convocatoria, que es la uniformidad en los salarios en los trabajos al día y a la pieza, acuerda que los personales deben a la brevedad posible pasar una nómina de los salarios que ganan en sus respectivas fábricas al Consejo Central, para ir formando una estadística y tenerla presente cuando las circunstancias lo requieran".

En seguida se leyeron los informes de las dos primeras comisiones con respecto al informe y el modo de organizar la Unión Industrial del Cuero.

Damos a conocer las partes principales de él:

Preámbulo: Es un hecho evidente que el capitalismo con el desarrollo que ha tomado en los últimos años ha ido concentrándose cada vez en menos manos, al punto que actualmente existen industrias en donde alternan unidos dos o tres gremios diversos. Y ocurriendo este fenómeno en la industria del cuero, la Federación de Obreros y Obreras en Calzado y la Federación de Curtidores de Santiago, reunidas en Convención local e intertanto se efectúan los trabajos necesarios para organizarse sobre la base regional acuerdan organizar la

UNION INDUSTRIAL DEL CUERO

Declaración de principios: Para alcanzar la emancipación total de los productores, tanto en sus relaciones económicas como morales, la Unión Industrial del Cuero luchará:

a) Por la unión completa de todos los obreros y obreras que laboran en la industria del cuero y anexos, aportando a la vez su ayuda a donde lo estime conveniente para la creación de nuevos organismos de lucha proletaria.

b) Por la amplia divulgación de las doctrinas económico-sociales, siempre que estas doctrinas estén acordes con los principios del sindicalismo libertario.

c) Como consecuencia de lo establecido en los incisos anteriores, su principal método de lucha será la "Acción directa", entendiéndose por tal el arreglo directo en cualquier conflicto de obrero a patrón, sin permitir la ingerencia de mediadores o árbitros.

d) Cuando las circunstancias lo aconsejen se pondrá en práctica el boycot o el Label.

Por sus métodos de lucha y por su constitución, se declara que la institución es Sindicalista Libertaria, llevando como suprema divisa la liberación integral de la especie humana y muy en especial, y como aspiración inmediata, la emancipación de los productores.

Compondrán esta institución los obreros y obreras en calzado, curtidores y charoleros, talabarteros, hormeros, taqueros y similares.

Se aprobó también la siguiente moción sobre la estructura de la Unión: "La organización será a base federalista, manteniendo para su dirección y administración un directorio general elegido en Convención o asamblea general, más los delegados de personales organizados, los cuales tendrán la autonomía necesaria solamente para dilucidar los incidentes que se susciten en el seno de la fábrica, pero en los asuntos generales como ser huelgas por aumentos de salarios, cooperación a los demás personales, paros generales, dependerán del Consejo Central."

Aprobados estos puntos se procedió a levantar la sesión para continuarla a las tres de la tarde.

SESION DE LA TARDE

Se abrió a las 3 P. M., bajo la presidencia del compañero Pablo Aizúa. No se leyó acta. Se continuó discutiendo sobre el informe de la primera comisión, aprobándose la cotización en la siguiente forma: Los hombres, $ 1.00; las compañeras y niños, 0.50. Y la composición del directorio central, rentándose al secretario auxiliar.

Se acordó que en la sesión de la tarde, antes de clausurar sus labores la Convención, se elegirá el directorio que regirá por un período de seis meses los destinos de la Unión Industrial del Cuero.

Hora de sesiones para hoy: en la mañana, 8.30 a 12; en la tarde, de 2 a 6.

COMPRE UD. NUESTRO

SOBRETODO RECLAME

Para caballeros, en rico casimir inglés y de corte elegante, sólo por .... $ 155.--

Para joven. .... $ 125.--

Para niños. .... $ 95.--

PARAGUAS:

DESDE............ $ 12.-

LOS GRANDES ALMACENES DE EMILIO DELPORTE & Co.

BANDERA Esq. de ROSAS

Federación de ... Contrata de los ... del Estado

Hoy se realizará ... nifestación en honor ... dente don Rogelio ... demás miembros del ... mité.

Después de una ... cios en que se ... mente asuntos de ... para todos los miembros ... titución, la comisión ... de fiesta invitará a ... del Comité que rigió ... zonales en el período ... lunch en su honor.

Ante estos caracteres ... dad social asistirá ... del directorio general ... de la segunda zona ... activo presidente don ... Zúñiga.

Federación de Obreros de Imprenta de Chile

SECCION SANTIAGO

Cítase para hoy a las ... nuestro local con el ... resoluciones importantes ...

Se cita especialmente ... siones encargadas de ... lances de las diferentes ...

—Al personal Selecta ... rá el Martes próximo ... taller

Unión de los Tip...

Esta tarde, de tres ... cionará la tesorería ... de que los socios ... tas insolutas.

—Para mañana ha ... el cuerpo directivo ...

—Se hace presente a ... están por pasar a la ... tivos, que a la brevedad ... ben presentar otro ...

La Unión Local I. W. W. beneficio

NATANIEL ...

Reina grande entusiasmo ... los círculos obreros ... por escuchar la con... "Determinismo y libre ... dará el conocido profesor ... fía, señor Alejandro ...

Tomarán parte también ... dos violinistas hermanos ... quienes ejecutarán ... acompañados al piano ... Pedro de Valdivia.

La entrada vale ... neficio de la Escuela ... En la noche a las 9 ... neficio del departamento ... ción.

Departamento en ... I. W. W.

NATANIEL ...

Se invita a todos los ... nizados o no a una ... que se llevará a efecto ... P. M. en nuestro local.

Agrupación Ma...

MAIPU ...

Hoy a las 9 P. M. ... teresante conferencia ... ñor Castor Vilarín ... bre "¿Qué acción debe ... los organizados ante la ... te?"

Sociedad Industrial ... cos, Carroceros y ...

ASAMBLEA ...

En sesión celebrada ... triales metalúrgicos, ... Garages, el 29 del mes ... sado, se acordó celebrar ... inaugural el Domingo ... te en su nuevo local ... 560, a las 9 A. M.

Se tratará especialmente ... aprobación de los estatutos ... de trabajos, salarios y ... sistencia.

Se hace presente a los ... cios que toda correspondencia ... dirigida a la secretaría ... cial, Bandera 553, oficina ... permanecerá abierta de ... ridiano, y de 4 a 6.30 ... los asociados podrán ... sus consultas legales ...

El libro de adhesiones ... abierto hasta el 15 de ... en que se celebrará la ... ral.

Se encarece la asistencia ... rectores señores, Bartolo ... sús Alvarez y Jorge ...

Se reitera la puntualidad ... para la sesión del Domingo ... 9 A. M. — Juan R. ... tario.

Sindicato de Ch... Chile

Cita a sus miembros ... neral ordinaria para ... a las 9 P. M., en Oliva...

Sociedad Empleados ... cerías en Resistencia ... Esfuerzo

Esta institución en ... que sus asociados tengan ... vedad una convicción ... cietaria para alcanzar ... tiempo posible un me... que se tiene justo derecho ... a las 3 P. M. en su ... Nataniel 1057, sala No ... ferencia sobre temas ... mos.

Esta conferencia estará ... del secretario general de ... ción, señor Juan Ramírez ... rece la presencia total ... como también se cita a ... dos de carnicerías que ... do nuestra finalidad han ... do alejados de esta ... dad obrera, advirtiendo ... tas de ella están abiertas.

Muchos tienen temor ... esta institución porque ... en la I. W. W. No somos ... ni de otro; el tiempo dirá ... logía será de nuestro ...

Unión de obreros en ... mueblería

Se acordó sesionar hoy ... M. Se ruega la asistencia ... ros que pertenecen a la ... mueble, en especial a los ... ros de la París, Brescia ... Seckel, Inse y Bostelmann ... cente de Paul y Canet, y ... Limitada, y Goyoaga.

Local: Eleuterio Ramírez ...

CAMBIO

BANCARIO 41.80
COMERCIAL 41.80

EQUIVALENCIAS DEL CAMBIO BANCARIO:

1 FRANCO BELGA, vale 0.44 40
1 DOLAR.. ..... 8.70
1 FRANCO 0.4. 54
1 LIRA..... 0.35 1|2
1 PESETA ..... 1.26 1|4
1 NAC. ARG.. ..... 3.37

PREMIO DEL ORO: 238.50
LIBRAS EN ORO AMERICANO: 4 84 1|2
UN PESO PAPEL, VALE 5 3|4 PENIQUES.

BOLSA DE COMERCIO

MOVIMIENTO

Con la fuerte baja experimentada el Viernes por el Estaño, descendieron aún más los precios de las acciones base de este metal: sin embargo, el movimiento de la Unica Rueda, se mostró activa y animada.

Figuraron conformes en Salvador, Huanuni, Morococala, Chacaltaya, Ola-qui, etc., cuyos lotes y precios se demuestran en el boletín publicado a continuación.

Sobre bonos, se hicieron negocios por valor de 70,000 nominales.

A la clausura de las 12, los precios se mostraron un poco más firmes que durante la rueda.

SUBIERON

BONOS: Valparaíso 8, de 79 a 80.
BANCOS: Español, de 118 a 118 1|2.
MINERAS: Carolina, 14 1|4 a 14 3|4; Fortuna, de 19 3|8 a 21 1|2; Kala Uyu, de 36 a 37; Elqui, de 4 1|2 a 4 5|8; Potasa, de 7 a 8 3|4; Salvador, de 5 a 5 1|4.

BAJARON

BONOS: Caja 8-1, 79 1|2 a 79; Caja 8 1|2, de 8 a 81 1|2; Caja, 8-1, de 86 1|2 a 87 3|4; Ganadera, de 173 a 175.
MINERAS: Caylloma, de 6 1|4 a 6 1|8; Colquirí, de 9 a 8 3|8; Dichas, de 31 1|2 a 31 1|4; Huanuni, de 91 a 88 1|2; Kumurana, de 37 a 36; Morococala, de 54 1|4 a 53 1|2; Oploca, de 204 1|2 a 199; Patiño, de 290 a 284; Santa Rita, de 4 a 3 1|2; Tocopilla, 87 a 86.

OPERACIONES DE AYER

UNICA RUEDA

1500 Salvador, Mayo 14, 5.
14000 Hip. 8-1, 82.
500 Id., 5 1|8.
2000 Id., id., P. H., 82.
900 Id., Mayo 14, 5 1|8.
1000 Caja 8 1|2, 81 3|4.
500 Id., Mayo 28, 5 1|8.
85000 Id., id., 81 1|2.
500 Id., 5.
40 Gas, 51.
500 Huanuni, Mayo 14, 88.
1 Club Hípico, P. H., 9,500.
100 Fuegos, Mayo 14, 175.
900 Las Chilcs, Mayo 14, 2 3|4.
600 Morococala, Mayo 28, 53 1|2.
1000 Elqui, Mayo 28, 4 1|2.
500 Chacaltaya, Mayo 14, 22 1|2.
500 Id., 4 5|8.
284 Banco Español, 118 1|2.
500 Id., Mayo 14, 4 5|8.
100 Patiño, Mayo 14, 284.
200 Oploca, Mayo 28, 200.
200 Kala Uyu, Mayo 28, 86 1|2.
200 Kala Uyu, Mayo 28, 86.
100 Id., Mayo 14, 86 1|2.

Precios de comprador o vendedor al terminar las ruedas

TITULO	COMPRADOR Cantidad	COMPRADOR Precio	VENDEDOR Cantidad	VENDEDOR Precio
BONOS:				
Caja 8-1	....	....	43000	87¾
Caja 7-1	....	....	8000	79
Hip. 8-1	13000	82	30000	82¼
Garantizador 8 (año 1916)	5000	72	....	....
BANCOS				
Chile	72	185	100	185½
Español	100	118	....	....
Nacional	200	76½	....	....
MINERAS				
1 fin Hallada	....	....	1000	2
Arauco	....	....	100	0.60
Caylloma	1000	6	1000	6¼
Colquirí, Mayo 28	500	8	500	9
Chacaltaya, Mayo 14	200	22½	500	23
Dichas, Mayo 14	100	30½	....	....
Fortuna, Mayo 14	300	19½	....	....
Huanuni, Mayo 28	100	88½	....	....
Kumurana, Mayo 28	100	36½	....	....
Kala Uyu, Mayo 28	200	36½	....	....
Las Chile, Mayo 14	500	23	....	....
Morococala, Mayo 28	200	53½	....	....
Elqui, Mayo 28	500	4½	....	....
Oploca, Mayo 28	100	109	....	....
Patiño, Mayo 28	100	285	....	....
Potasa, Mayo 28	500	6	....	....
Santo Cristo, Mayo 14	....	....	100	8¾
Santa Rita, Mayo 14	....	....	500	3½
Salvador, Mayo 28	600	5	300	5½
SALITRERAS				
Antofagasta	....	....	100	76½
Chileno, Mayo 28	100	27	....	....
Unión	500	36	....	....
GANADERAS				
Gente Grande, Mayo 28	....	....	100	93½
INDUSTRIALES				
Cemento Melón	200	36	....	....
Ind.	500	70	500	73
Electricidad Ord.	....	....	200	9
Gas	2	51	20	51
Vapores, Mayo 14	500	20	....	....
Wattersall, Mayo 14	....	....	100	86
Volcán	100	36	....	....
Transportes Unidos	....	....	100	65
VARIAS				
Club Hípico	....	....	1	9500
CIERRE A LAS 5 P. M.				
Cambio	....	41.70	....	41|80
Oro	....	238.20	....	238.50
Libra por oro	....	12.30	....	12.40
Potasa, Mayo 28	....	8¾	....	....
Fortuna, Mayo 28	....	21½	....	....
Kala Uyu, Mayo 28	....	87	....	....
Dichas, Mayo 14	....	31¼	....	....
Salvador, Mayo 14	....	5¼	....	....
Patiño, Trans., Mayo 28	....	284	....	....
Chacaltaya, Trans., Mayo 28	....	23	....	....
Tocopilla, Trans., Mayo 14	....	80	....	....
Oploca, Trans., Mayo 28	....	199	....	....
Kumurana, Mayo 14	....	....	....	36
Colquirí, Mayo 14	....	....	....	8¾
Carolina, Mayo 28	....	....	....	14¾
Caylloma	....	....	....	6½

OPERACIONES EN VALPARAISO

UNICA RUEDA

1000 Libra esterlina, Mayo 2, 41.82.
1000 Id., Mayo 12, 42.
1000 Morococala, Mayo 14, 53 1|2.
100 Id., id., 53.
300 Huanuni, Mayo 28, 90.
1000 Libra esterlina, Mayo 5, 41.83.
1000 Id., Mayo 12, 42.
100 Huanuni, Mayo 14, 88 1|2.
300 Id., Mayo 28, 89.
500 Id., Mayo 14, 88.
15000 Hip. Valp., 8-1, 80.
2200 Salvador, Mayo 14, 5.
100 Morococala, Mayo 28, 53 1|2.
200 Salvador, Mayo 28, 5.

ORO
Vendedor 238.30 y comprador 238.

CAMBIO
Vendedor 42 y comprador 41.80.

LIBRAS POR ORO
Vendedor 12.40 y comprador 12.30.

PRESTAMOS

SOBRE JOYAS, PLAQUEES PIANOS Y VICTROLAS
FRENTE A LA PLAZA SAN DIEGO 460
"EL AGUILA"

Propiedades en Venta

$ 175,000 AGUSTINAS cerca de Matucana, espléndida casa de un piso, consta de 19 grandes piezas, hall, 3 piezas de baño, Garage, gran huerto, etc.

$ 92,000, SANTO DOMINGO, barrio plaza de Yungay, muy buena casa de residencia y renta. Debe $ 70,000 a la Caja de Ahorro, etc.

$ 85,000 PROVIDENCIA, lindo chalet estilo Bulgan, compuesto de 7 piezas fuera de dependencias, Garage, jardín y huerto. Mide 20 por 63 de fondo, etc.

$ 85,000 BUENOS AIRES, cerca de Recoleta, propiedad compuesta de cuatro casas con toda clase de comodidades. Produce muy buena renta con arriendos muy bajos, etc.

$ 75,000, MACUL, quinta compuesta de 13,000 metros de superficie, totalmente plantada con árboles de primera clase, casa con 7 piezas y dependencias, facilidades para el pago, etc.

$ 32,000, CONCEPCION cerca de San Diego, propiedad compuesta de dos casitas con 5 piezas cada una, luz eléctrica y toda comodidad, etc.

Para visitar estas propiedades solicite órdenes a

Armando Arce M.
410 — MORANDE — 410

INFORMACIONES DE SOCIEDADES ANONIMAS

DIVIDENDOS, CITACIONES, CIERRE DE REGISTROS

COMPAÑIA DE SALITRES DE ANTOFAGASTA.—Cita a junta general extraordinaria para el 12 de Mayo, a las 2 P. M., en el salón de la Compañía, Serrano N.o 200, con el fin de pronunciarse sobre lo siguiente:

1.o Venta del activo y el pasivo de la Compañía a The Lautaro Nitrate Company Limited, por la suma de 2.560,000 libras esterlinas pagaderas al contado.

Los accionistas de la Compañía tendrán derecho a suscribir, a la par, hasta 512,000 acciones de The Nitrate Lautaro Co. Ltd., de valor nominal de 5 libras esterlinas cada acción de The Lautaro Nitrate Company Ltd. por tres y tres cuartos acciones de la Compañía de Salitres de Antofagasta.

Las referidas 512,000 acciones de The Lautaro Nitrate Company Ltd. participarán de todos los dividendos que reparta esa sociedad a contar del 27 de Febrero del año en curso.

2.o Disolución y liquidación de Compañía y nombramiento de liquidadores.

MARCO EL CARRASCAL. — Citase a comparendo para el 4 de Mayo, en el 2.o juzgado.

LAUTARO NITRATE Co. LTD.—Cita a junta general ordinaria el 26 de Junio en Cámara Nacional de Comercio de Valparaíso, para tratar memoria y balance del 31 de Diciembre 1924 y tratar los demás asuntos ordinarios del negocio (Art. 46 estatutos.

DICHAS COMPAÑIA MINERA LAS—De acuerdo con lo resuelto en la junta general extraordinaria del 23 del presente, el Directorio pone en conocimiento de los accionistas que tiene el derecho de presentarse para suscribir las acciones de la nueva emisión de 1 por 5 de las que actualmente poseen.

Los que deseen hacer uso de este derecho deben pagar en la oficina de la Compañía antes del 9 de Mayo, la primera cuota de 10 pesos por acción y con el recibo correspondiente firmado en la Notaría Cousiño, la respectiva escritura.

UNION NACIONAL Co. DE SEGURO GENERAL.—Cita a junta general el 15 de Mayo, en Bandera 239, para reforma de los títulos 2, 4, 5, 6, 7 y 8 de los estatutos.

Cierra su registro del 1.o al 15 de Mayo.

LAUTARO NITRATE Co. LTD.—Dividendo N.o 34, de 5 sh. el 11 de Mayo, en Morandé 256.

Cierra su registro de 6 al 11 de Mayo.

FABRICA NACIONAL DE PAPELES Y CARTONES—Cita a junta general extraordinaria el 5 de Mayo, oficina señor P. Pini, Prat 178, Valparaíso, con el fin de integrar la comisión liquidadora.

PESON CO. DE SALITRES EL. — Cita a junta general ordinaria para el 8 de Mayo, en la Bolsa de Corredores de Valparaíso, calle Cochrane 695, Valparaíso.

Cierra sus registros el 29 de Abril al 8 de Mayo.

CHAGRES CO. DE MINAS Y FUNDICION DE.—Cita a junta general ordinaria para el 7 de Mayo, en Bandera 34, para dar cuenta de la memoria y balance del año 1924; conforme al artículo 24 de los Estatutos.

MONSERRAT CO. MINERA. — Cita a junta general ordinaria para el 19 de Mayo, en el "Diario Ilustrado", con el objeto de tratar sobre la memoria y balance del 31 de Diciembre de 1924, conforme al artículo 25 de los estatutos.

Cierra su registro del 11 al 19 de Mayo.

OPLOCA DE BOLIVIA Co. MI-

SSCetaogitaoshrdleutaopuopuopuppuo

LA SEMANA BURSATIL

FLUCTUACIONES DE PRECIOS DURANTE LA SEMANA

Fubieron

BANCOS
Español, de 116 a 118 1|2; Nacional, de 75 a 77.

MINERAS
Fortuna, de 15 a 21 1|2; María Francisca, de 3 1|4 a 3 1|2.

SALITRERAS
Galicia, de 29 3|4 a 29; Loa, de 54 1|2 a 55 1|2.

INDUSTRIALES
Viña, de 2 a 2 1|4.

Bajaron

BONOS
Caja 8-1|2, de 82 1|2; Caja 8-1, de 89 a 87 3|4; Hipotecario, Valp., 8 de 83 1|2 a 80.

BANCOS
Chile, de 186 1|2 a 185; Hipotecario, de 560 a 555.

MINERAS
Caylloma, de 6 1|2 a 6 1|8; Carolina, de 20 a 14 3|4; Higuera, de 10 3|4 a 10; Colquirí, de 10 1|4 a 8 3|8; Condoriaco, de 7 a 6 3|4; Chacaltaya, de 25 a 23; Dichas, de 33 1|4 a 31 1|4; Disputada, de 33 a 32; Gatico, de 9 1|4 a 6 7|8; Huanuni, de 94 1|2 a 88 1|2; Kumurana, de 40 a 36; Kala Uyu, de 41 a 37; Lebu, de 8 a 7; Minera, de 28 1|4 a 28; Monte Blanco, de 32 a 30; Morococala, de 57 a 53 1|2; Elqui, de 5 1|8 a 4 5|8; Onix, de 19 a 17; Oploca, de 314 1|2 a 199; Oruro, de 30 1|2 a 30; Patiño, de 304 1|2 a 284; Potasa, de 14 3|4 a 8 3|4; Santa Rita, de 4 1|4 a 3 1|2; Salvador, de 6 5|8 a 5 1|4; Tocopilla, de 90 a 86; Carbonífera Penco, de 4 a 3 3|4.

SALITRERAS
Antofagasta, de 77 a 76 1|2; Perfetti, de 13 1|4 a 12.

GANADERAS
Aysen, de 52 a 50 1|2; Gente Grande, de 93 a 92 1|4; Laguna Blanca, de 172 a 170; Fuegos, de 179 a 175.

PETROLIFERAS
Rafaelitas, de 1 1|4 a 0.90.

INDUSTRIALES
Cemento, de 39 a 37; Compañía Industrial, de 36 a 35 1|2; Cervecerías, de 69 a 66 3|4; Electricidad Ordinaria, de 9 a 8 3|4.

EL CAMBIO INTERNACIONAL DURANTE LA SEMANA

Lunes. — 1.a rueda: vendedor 42 y comprador 41.80.
2.a rueda: vendedor 42 y comprador 41.80.
Martes. — 1.a rueda: vendedor 42 y comprador 41.80.
2.a rueda: vendedor 42 y comprador 41.80.
Miércoles. — 1.a rueda: vendedor 42 y comprador 41.80.
2.a rueda: vendedor 42 y comprador 41.80.
Jueves. — 1.a rueda: vendedor 42 y comprador 41.80.
2.a rueda: vendedor 42 y comprador 41.80.
Sábado. — 1.a rueda: vendedor 42 y comprador 41.80.

EL ORO DE 18d. DURANTE LA SEMANA

Lunes — 1.a rueda: vendedor 237.70 y comprador 137.50.
2.a rueda: vendedor 237.40 y comprador 237.30.
Martes— 1.a rueda: vendedor, 238.80 y comprador 238.50.
2.a rueda: vendedor 239.50 y comprador 239.
Miércoles. — 1.a rueda: vendedor 239.80 y comprador 239.
2.a rueda: vendedor 239.80 y comprador 239.80.
Jueves. — 1.a rueda: vendedor, 240 y comprador 239.80.
2.a rueda: vendedor 239.10 y comprador 239.
Sábado.—1.a rueda: vendedor 238.30 y comprador 238.

LIBRAS POR ORO DURANTE LA SEMANA

Lunes. —1.a rueda: vendedor 12.40 y comprador 12.30.
2.a rueda: vendedor 12.40 y comprador 12.30.
Martes. — 1.a rueda: vendedor 12.40 y comprador 12.30.
2.a rueda: vendedor 12.40 y comprador 12.30.
Miércoles. — 1.a rueda: vendedor, 12.40 y comprador 12.30.
2.a rueda: vendedor 12.40 y comprador 12.30.
Jueves. — 1.a rueda: vendedor 12.40 y comprador 12.30.
2.a rueda: vendedor 12.40 y comprador 12.30.

DOLARES POR LIBRAS ESTERLINAS DURANTE LA SEMANA

Lunes: 4.83 1|4.
Martes: 4.81 3|4.
Miércoles: 4.84.
Jueves: 4.84 1|2.
Sábado: 4.84 1|2.

EL ESTAÑO DURANTE LA SEMANA

Lunes: £ 244.0.0 al contado y 246.2.6 a plazo.
Martes 246.2.6 al contado y 248.5.0 a plazo.
Miércoles: 249.15.0 al contado y 251.15.0 a plazo.
Viernes: — 236.10.0 al contado y 239.10.0 a plazo.

El Viernes de la semana pasada cerró a 245.5.0 al contado y 247.10.0 a plazo, por consiguiente bajó 8.15.0 al contado y 8.0.0 a plazo.

EL COBRE STANDARD DURANTE LA SEMANA

Lunes: £ 61.7.6 al contado y 62.5.0 a plazo.
Martes: 61.7.6 al contado y 62.7.6 a plazo.
Miércoles: 61.7.6 al contado y 62.5.0 a plazo.
Jueves: 60.15.0 al contado y 61.15.0 a plazo.
Viernes: 59.10.0 al contado y 60.10.0 a plazo.

El Viernes de la semana pasada, cerró a 61.12.6 al contado y 61.12.6 a plazo, por consiguiente, bajó 2.2.6 al contado y a plazo.

LA PLATA DURANTE LA SEMANA

Lunes: 31 1|8.
Martes: 31 1|8.
Miércoles: 31 1|4.
Jueves: 31 1|16.
Viernes: 31 1|8.

El Viernes de la semana pasada cerró a 31 3|4, por consiguiente bajó 1|8.

GUIA OFICIAL DE CORREDORES DE LA BOLSA DE COMERCIO

COMPRA-VENTA DE ACCIONES, ORO, BONOS; PRESTAMOS HIPOTECARIOS

BALBONTIN Y HELFMAN
Edificio Ariztía, 4.o piso
BARROS GONZALEZ
Bandera N.o 149.

MONTT FRANCISCO
Bolsa de Comercio. Oficina N.o 23.

EMILIO ALEMPARTE LASTRA
Agustinas 1223

JARAS D. V. ISMAEL
Calle Club de la Unión N.o 1069

SUBERCASEAUX FRANCISCO
Bandera N.o 73

SUTIL PRIETO DIEGO
Bandera N.o 69

VALDES RICARDO
Calle La Bolsa N.o 84

VILLAMIL FLORENCIO
Calle La Bolsa N.o 82. Tel. 2664.

MALETERIA FRANCESA

(ANTIGUA CASA P. BATMALE)

AVENIDA BRASIL. 533

(ENTRE CATEDRAL Y SANTO DOMINGO)

BAULES, CAJAS MUNDO, CAJAS DE CAMAROTES, MALETAS, MALETINES Y TODA CLASE DE ARTICULOS DE VIAJE.

Gran surtido de necessaires desde $ 35.00

PRECIOS DE FABRICA

ESPECIALIDAD EN ARTICULOS FINOS

HECHURAS Y COMPOSTURAS

NOTA.—Esta Fábrica no tiene Sucursal en el Centro.

S. A. MANSUY

Impotencia

Usted puede reconquistar las fuerzas viriles sin operación, con

BISMOLAN

SE VENDE EN TODAS LAS BOTICAS

COTIZACIONES DE METALES

Cablegrama sobre cotizaciones de metales correspondiente al día de ayer:

ESTAÑO. — £ 236.10.0 al contado y 239.10.0 a plazo.
BAJO: 8.10.0 al contado y 8.0.0 a plazo.
COBRE STANDARD: 59.14.0 al contado y 60.10.0 a plazo.
BAJO: 1.5.0 al contado y 1.5.0 a plazo.
PLATA: d. 31 1|8.
SUBIO: 1|16.

FERIA DEL MATADERO

PLACVER 960.—ESTACION SAN DIEGO

Transacciones al peso en la Feria del 30 de Abril de 1925:

VACAS
13 Vacas, con 6330, a 1.11 y medio
1 Vacas con 465 a 1.10 y medio
1 Vaca, con 480, a 1.09
12 Vacas, con 5110, a 1.06
10 Vacas, con 4805, a 1.05 y medio
12 Vacas, con 5880, a 1.03
10 Vacas, con 4605, a 1.01
25 Vacas, con 10285, a 0.99 y medio
8 Vacas con 3495, a 0.99
8 Vacas con 3520, a 0.98
10 Vacas, con 4450, a 0.98
12 Vacas, con 5425, a 0.98
9 Vacas con 3495, a 0.97 y medio
7 Vacas, con 2795, a 0.95 y medio
10 Vacas, con 4395, a 0.96
10 Vacas con 3815, a 0.95
12 Vacas, con 4980, a 0.95
6 Vacas, con 2380, a 0.95
14 Vacas, con 5360, a 0.94
10 Vacas, con 4070, a 0.93 y medio
8 Vacas, con 2690 a 0.92
11 Vacas, con 4010 a 0.92
11 Vacas con 3960, a 0.91
3 Vacas, con 1210, a 0.88
6 Vacas, con 2430, a 0.86
8 Vacas, con 2940, a 0.85
10 Vacas, con 4700, a 0.80
11 Vacas, con 4460, a 0.75

CORDEROS
123 Corderos, a 37 pesos
127 Corderos, a 36.80
124 Corderos, 36.50
19 Corderos, a 20.50

BUEYES
5 Bueyes, con 3350, a 1.07 y medio
2 Bueyes, con 1055, a 1.05
6 Bueyes, con 3430, a 1.01 y medio
2 Bueyes, con 1370, a 1.00 y medio
6 Bueyes, con 3900, a 0.98
4 Bueyes, con 2330, a 0.97 y medio
2 Bueyes, con 1360, a 0.94 y medio
2 Bueyes, con 1535, a 0.92 y medio
5 Bueyes, con 3200 a 0.90
2 Bueyes, con 1335, a 0.87
2 Bueyes, con 1065, a 0.86
4 Bueyes, con 2650, a 0.86
6 Bueyes, con 4130, a 0.85
3 Bueyes, con 1870, a 0.83 y medio
2 Bueyes, con 1330, a 0.83
4 Bueyes, con 2280, a 0.80
4 Bueyes, con 2130, a 0.73
2 Bueyes, con 2270, a 0.72
11 Bueyes, con 6100, a 0.70

NOVILLOS
1 Novillos, con 5540, a 1.11
7 Novillos, a 3070, a 1.03
18 Novillos, con 9095, a 1.00
22 Novillos, con 10105, a 0.98 1|2
1 Novillos, con 5330, a 0.97
7 Novillos, con 2680, a 0.95
7 Novillos, con 3910, a 0.94 1|2
8 Novillos, con 4590, a 0.94
8 Novillos, con 2795, a 0.79
12 Novillos, 4100 a 0.78
12 Novillos, con 3855, a 0.69 1|2
8 Novillos, con 1030, a 0.64

PRODUCTOS DE EXPORTACION DE VALPARAISO

(Especial para "La Nación" de Santiago)

El mercado de productos, ha estado más animado y ha habido mayores transacciones durante la semana, notándose firmeza en la mayoría de los precios, de los productos de exportación:

PRECIO POR LOS CIEN KILOS EN PUERTOS DE EMBARQUES:

ARVEJAS VERDES.— Por Valparaíso se han embarcado 305 sacos, para el Callao y Buenos Aires, en Valdivia se han embarcado 300 toneladas para Buenos Aires, los precios fluctúan alrededor de 55 pesos los cien kilos en puerto de embarques.

CEBADA.— Se han embarcado, para Hull y Hamburgo por Valparaíso y San Antonio 5,688 sacos, los precios fluctúan alrededor de $ 38 los cien kilos en puertos de embarques.

FRUTAS FRESCAS.— Con satisfacción, deben mirar los señores productores el desarrollo habido para la exportación de frutas frescas, habiéndose embarcado las siguientes cantidades, por Valparaíso. Se embarcaron cerca de 10,000 cajones de uvas, frutas surtidas, para Nueva York.

VERDURAS.— Otro producto que puede estar desplazome los agricultores en pequeña escala de los continuos embarques efectuados, en legumbres y verduras. Se embarcaron 677 bultos, cebollas para Guayaquil y Callao, 2,142 bultos de ajos para La Habana y Nueva York.

CERA DE ABEJAS.— Muy firme está el mercado en este producto. Se han embarcado 216 bultos, para Nueva York y Hamburgo, queda el mercado firme; comprador al precio de $ 700 los cien kilos, en puertos de embarques.

FREJOLES.— Bastante activo ha estado el mercado durante la semana. Se han embarcado por San Antonio para La Habana y el Callao 2,400 sacos, y por Valparaíso para el Callao, Montevideo y Buenos Aires, 5,750 sacos. Los precios se mantienen firmes. Caballeros fluctúan alrededor de $ 86 los cien kilos, bayos 60 pesos, burritos 60 pesos, coscorrones 85 pesos, puestos en estaciones de procedencias.

GARBANZOS.— Poco se hace; están entrando poco a poco y los precios fluctúan alrededor de 80 pesos los cien kilos por clase regulares puestos en procedencias. Puede considerarse muy satisfechos de estos generosos precios.

DESCORAZADOS.— Se han embarcado 573 bultos para Buenos Aires y Montevideo. La cosecha este año ha sido muy reducida y los precios han tenido una alza fabulosa, los productores piden por clase blanca, tipo exportación 370 pesos los cien kilos en puertos de embarques y por clase colorados $ 280 pesos los cien kilos en puertos de embarques.

HARINA.— Debido a que el trigo ha tenido reacción, la harina ha subido su precio a $ 32.50 puesto en Valparaíso.

LANAS.— Se embarcaron 114 bultos, para Amberes y Dunquerke. Los precios fluctúan alrededor de $ 500 los cien kilos en procedencias.

LENTEJAS.— Poca demanda ha habido en la semana; los precios se mantienen a $ 85 los cien kilos puesto en Cauquenes y Huelañé, se han embarcado para el Callao, Buenos Aires y Havre, 892 sacos únicamente.

MAIZ.— Sostenidos han estado sus precios con compradores a $ 40 los cien kilos en procedencias.

MIEL DE ABEJAS.— Los embarques habidos en la semana han sido de 900 barriles para Hamburgo; queda el mercado firme comprador. Los precios fluctúan alrededor de $ 175 los cien kilos en puertos de embarques.

NUECES.— se han embarcado para Buenos Aires, Callao y Montevideo, 1,600 sacos. Los precios fluctúan entre $ 190 a 200 los cien kilos, puestos en procedencias, siempre que su calidad no contenga más de 12 olo de impurezas.

PAPAS.— Se han embarcado por San Antonio 6,831 sacos de papas, para el Callao y por Valparaíso, 6,020 sacos, para Guayaquil y el Callao.

Los precios fluctúan alrededor de 2$ pesos el saco en Barón.

PASTO.— El segundo corte que es el que se embarca para las salitreras, se mantiene al precio de $ 11 los 46 kilos puestos a bordo en Valparaíso.

QUILLAY.— Flojo está el mercado. Los precios fluctúan alrededor de $ 80 los cien kilos en puertos de embarque. Se han embarcado 262 fardos para Liverpool.

SEMILLAS.— Los precios por la alfalfa de Huasco, está a $ 240; por semilla de cáñamo a $ 85, por semilla de cunagüila $ 25, los cien kilos puestos en Barón.

TREBOL ROSADO.— Los productores piden $ 190 puesto en procedencias.

TRIGO BLANCO.— Han subido los precios, fluctuando alrededor de $ 46.50 los cien kilos con saco puesto a bordo en puertos de embarques. Se han embarcado por Valparaíso, para el Callao y Buenos Aires 800 sacos; por San Antonio para Hamburgo, Rotterdamm y Mollendo 13,100 sacos. Se sabe que se están embarcando fuertes cantides de trigos por Talcahuano y Corral, cuyos detalles aún no se han recibido.

TRIGO CANDEAL.— Los precios se mantienen iguales, $ 36 los cien kilos en puertos de embarques.

VINOS.— Es interesante anotar en esta revista haberse embarcado 672 barriles para Colón. Hamburgo y 220 borras de vino para Londres. Se puede estimar que este es uno de los primeros embarques para Europa de los vinos de Chile. Deseamos que continúen estos embarques, para bien de la agricultura vinícola.

EXPORTACION:

Las siguientes habidas en la semana por los puertos de Valparaíso y San Antonio:

CUEROS.— Es interesante anotar haberse embarcado para Hamburgo y Le Havre 4,300 bultos de cueros, exportación que durante mucho tiempo no se había efectuado.

RESUMEN.— Se embarcaron:

Cebada: 5,688 sacos para Hamburgo y Hull; 8,670 barras de cobre para Nueva York y Liverpool; 300 toneladas de arvejas para Buenos Aires y 200 para el Callao; 675 bultos de cebollas para Guayaquil y el Callao; 2.200 bultos ajos para Nueva York, Habana y Buenos Aires; 216 bultos de cera para Nueva York y Hamburgo; 306 bultos charqui para el Callao; 573 bultos descarozados para Montevideo y Buenos Aires; 10,000 bultos frutas frescas, para Nueva York; 1.600 sacos de nueces para Montevideo y Buenos Aires; 900 barriles de miel para Hamburgo; 114 fardos de lana para Amberes y Dunquerke; 270 bultos de quillay para Liverpool; 900 sacos de lentejas, para el Callao y Buenos Aires; 12,920 sacos de papas, para Guayaquil y el Callao; 8,150 sacos ed frejoles para el Callao, Buenos Aires, Montevideo y La Habana; 21,100 sacos de trigo para Hamburgo, Rotterdamm y el Callao; 672 barriles de vinos para Hamburgo, Colón y Londres; 155 barriles de pasta de tomates para el Callao.

Valparaíso, 2 de Mayo de 1925.

AGUSTIN GACITUA — JORGE GACITUA
Corredores en productos de exportación.—Casilla N.o 291, Blanco N.o 344, Valparaíso

S. A. FERIA YZQUIERDO

Santiago, 2 de Mayo de 1925.

LOTES VENDIDOS AL PESO

19 Vacas, con 8606 kilos, a 1.12 1|2
10 Vacas con 4546, a 1.08 1|2
14 Vacas, con 6360, a 1.05
10 Vacas, con 4626, a 1.03
10 Vacas, con 4278, a 1.02 1|2
17 Vacas, con 6622, a 1.02 1|2
20 Vacas, con 8476, a 1.01 1|2
11 Vacas, con 4970, a 1.01 1|2
12 Vacas, con 5128, a 0.98 1|2
10 Vacas, con 4056, a 0.97
10 Vacas, con 4040, a 0.97
10 Vacas, con 3966, 0.96
14 Vacas, con 6028, a 0.96
10 Vacas, con 3944, a 0.95 1|2
15 Vacas, con 5870, a 0.95
20 Vacas, con 4552, a 0.95
10 Vacas, con 4006, a 0.94 1|2
16 Vacas, con 5578, a 0.90 1|2
15 Vacas, con 5112, a 0.88
16 Vacas, con 5944, a 0.87 1|2
15 Vacas, con 5162, a 0.87 1|2
11 Vacas, con 3768, a 0.89 1|2
12 Vacas, con 3478, a 0.86
5 Bueyes, con 3868 kilos, ar 1.10
7 Bueyes, con 3638, a 1.07
5 Bueyes, con 3234, a 0.99
15 Bueyes, con 3682, a 1.04
5 Bueyes, con 3600, a 0.97
5 Bueyes, con 2982, a 0.97
6 Bueyes, con 3588, a 0.97
5 Bueyes, con 2766, a 0.96
5 Bueyes, con 3056, a 0.95 1|2
6 Bueyes, von 3578, a 0.95 1|2
5 Bueyes, con 2990, a 0.94
9 Torunos, con 4078, a 0.96 1|2
6 Torunos, con 2470, a 0.89
8 Torunos, a 3546, a 0.92 1|2
7 Torunos, con 4216, a 0.88

MATADERO PUBLICO

ENCIERRA DE HOY

Ganado mayor		Ganado menor	
Bueyes	19	Corderos	757
Novillos	41	Cerdos	310
Vacas	282	Terneros	12
Quedados vivos	51		
En vara	31		
Total	424	Total	1.079

CARBOLINEUM — HAMEL —
PINTURA PARA MADERAS BARRACAS : BUQUES y MADERAS

MECANICO

Competente en automóviles Ford y Tractores Fordson, necesito. Buen sueldo. Exijo muy buenas recomendaciones.

Dirigirse a
CASILLA 2971

MUEBLERIA
LA ARGENTINA
214 - BANDERA - 220
José Gurfinkel
GRAN SURTIDO DE MUEBLES DE TODOS ESTILOS, FABRICA
CHILOE 1310
A precios más bajos que en todas las Mueblerías. Antes de hacer sus compras, consulte mis precios.

COMPAÑIA MINERA Y AGRICOLA OPLOCA DE BOLIVIA

CALLE BANDE 356

Vigésimo Cuarto Dividendo

A contar desde el día 11 de Mayo próximo, se pagará a los Accionistas un dividendo de

Cinco Chelines por Acción

A los tenedores de acciones al portador se les pagará desde el 12 de Mayo, y al cobrar deberán exhibir sus respectivos títulos al portador.

El Registro de Transferencias quedará cerrado desde el 6 de Mayo.

Santiago, 28 de Abril de 1925.

EL SECRETARIO.

6—M.

PAILAS

FIERRO ENLOZADO INGLES PARA DULCE,
PRECIO BAJO
MERCERIA MATAS.— DELICIAS 2780, Portal Edwards

AVISO AL COMERCIO

Tenemos el agrado de poner en conocimiento del comercio, que hemos sido nombrados distribuidores exclusivos para la plaza de Santiago, de los productos de la fábrica de Cigarrillos y Tabacos de don

MAXIMO WAGNER

Ofrecemos por consiguiente todas las marcas de esta acreditada fábrica y que son:

Cigarrillos: Maratón, El Moro, Pectorales, Berlín, Asia, Selecto, Only, Boston, Apis y Calif.

Tabacos: Picadura, hebra, fina, herzegovina.

WEISSER Y HUMERES

MORANDE 235—GALERIA ALESSANDRI, Of. A. — TELEF. INGLES 4790. — CASILLA 3490

LA CALEFACCION A GAS ES LA MAS BARATA

Consulte precios y garantías. - Sección Ventas. - SANTO DOMINGO 1061

Y llena las condiciones de comodidad e higiene que todo hogar moderno necesita

MATAS Y CIA.

Son los Agentes Generales de los famosos Cuellos "CORONA"

QUE SON LOS MEJORES, LOS MAS ELEGANTES Y MAS DURABLES. EN NUESTRAS TIENDAS ENCONTRARA EL MAYOR SURTIDO EN PLAZA DE ESTOS LLOS, Y ADEMAS PUEDE PEDIRLOS EN TODAS LAS CAMISERIAS.

AVISAMOS A NUESTRA CLIENTELA Y AL PUBLICO EN GENERAL, QUE HEMOS RECIBIDO EL MAS EXTENSO SURTIDO EN PLAZA DE ARTICULOS PAR VIERNO, COMO SER:

CHALECOS DE LANA
CALCETINES DE LANA
CAMISETAS Y CALZONCILLOS DE LANA
CAMISETAS Y CALZONCILLOS AFRANELADOS
CAMISETAS Y CALZONCILLOS DE PUNTO INGLES
BUFANDAS DE LANA Y SEDA
MEDIAS DE FOOTBALL de lana, para niños
PARAGUAS DE SEDA (EN LIQUIDA

Importante: – NOS QUEDA UN LOTE DE 190 DOCE NAS DE CAMISAS, A . . . . . $ 14.80 ca
OTRO LOTE MUY CONVENIENTE DE 250 DOCENAS, A . . . . . 12.90 "
Y UN TERCER LOTE DE 375 DOCENAS, MUY RICA CLASE, A . . . . . 9.80 "

Estado 78 Ahumada 342 — **No deje de vitar las Casas MATAS** — Estado 38 Puente 57

MOVIMIENTO HABIDO EN 2 DE MAYO DE 1925

CORTE DE APELACIONES

CUENTA GENERAL

Continuación de la 3 del Martes 29 de Abril, curador María C. Díaz de C., con Sucesión Guillermo Lyon, pendiente.

Las demás no vistas.

Alegaron:

Don Guillermo Rivera, por el recurso y don Gustavo Silva C., contra el recurso y quedó pendiente.

Falladas de acuerdo:

Luis Arellano con María de los A. Villalobos; Redactor, señor Cisternas Peña; Arsenio Larraín con Josefina Pelegrín y otros, Redactor, señor Vargas M.; y contra Teófilo Jacia; Redactor, señor Risopatrón.

BORRADOR DE SENTENCIA

El señor Donoso entregó en la causa contra Contardo y otros.

CORTE SUPREMA

PRIMERA SALA. — Relator, señor MacIver.—1 Contra Armando González, en trámite; 2 Contra José Francisco González, aprobada; 3 Contra Felipe Cuevas y Domingo Llantén, aprobada; 4 Contra Zoila Avila Vergara, confirmada con declaración; 5 Contra Rosalindo Soto, aprobada; 7 Contra Sabino Lagos, en acuerdo; 8 Director del Tesoro contra Agustín Folch, confirmada; 9 Jorge Wilson contra Delfa Acuña, revocada; 10 Jorge Wilson contra Armando Espinosa, confirmada; 11 Humberto Fuenzalida contra Dorila Muñoz, confirmada; 13 Humberto Fuenzalida contra Augusto Olivares, confirmada; 14 Contra Antonio y Honorato Astudillo, en acuerdo.

Secretario, el señor Fabres.

Alegaron:

Don Arturo Varas con don Jorge Wilson, en la 9.a, don Jorge Wilson por la confirmación en la 10.a

SEGUNDA SALA.—Relator, señor González C.—1 Contra Luis Villaseca, revocada; 2 H. Fuenzalida contra D. Rubio, confirmada; 3 M. Fuenzalida contra L. Ubilla, confirmada; 4 A. Figueroa contra A. Ling., confirmada; 5 Contra A. Pino, aprobada; 6 Contra G. Riquelme, aprobada; 7 J. M. Olaiquiaga contra A. González, confirmada; 8 Intento aborto de M. Lich, aprobada.

No vistas las demás.

Alegaron:

En la 1, don Pedro Velasco, revocando.

En la 3, don Benjamín de la Barra, revocando.

En la 4, don Arturo Varas O., revocando.

TERCERA SALA.—Relatora, señor Gutiérrez.—1 Sumario por incendio en propiedad de Pedro Arenas, aprobada; 2 Sumario por muerte de Juan Francisco Vásquez, confirmada; 3 Contra Luis Fernández Ponce, confirmada; 4 Contra Juan Espinosa A., aprobada; 5 Sumario por violación de Carmen López, aprobada; 6 Sumario por hurto de Fructuoso Ramírez, aprobada; 7 Contra Abel Viranco, confirmada; 8 Contra Manuel Soto, Pedro Fuenzalida, Manuel Silva y Ramón Román, confirmada; 9 Contra Francisco Renalife, aprobada; 10 Contra Antonio Cabrera, Luis Cabrera, Germán Morales y Pedro Rencoret, confirmada; 11 Contra Alberto Meckes, Eleodoro Hernández, Alberto Hernández, Antonio Espina, Natalio Contreras, Bernardo Valenzuela, Alberto González, Juan Bautista Soto y Luis Acevedo, confirmada con declaración.

La 12 del Jueves, Valenzuela con Jiménez, en acuerdo.

Secretario, el señor Alcalde.

Alegaron:

Don Pedro Velasco por la confirmatoria, con declaración en la 8.a

Don Ernesto Peña don Pedro Velasco y don Darío Rojas, en la 11.

Don Guillermo Valenzuela, por la revocatoria, en la continuación.

CUARTA SALA.—Relator, señor Varas.—1 Contra J. M. Moya y otros, aprobada; 2 Contra L. Donoso y otros, confirmada; 3 Contra H. Godoy y otros, confirmada con declaración; 4 Amadeo Aguilar contra Ramón Pujular y otros, en rámite; 5 Carmela Ravest v. de Mac Manus contra Juan Struthers y otro, no se vió; 6 Carlos Magno contra Manuel Acevedo, en trámite; 7 Contra Agustín Carreño A., confirmada; 8 Contra T. Soto y otro, confirmada; 9 Contra C. Muñoz R., confirmada; 11 A Díaz M. contra Arcos de Morales, mal anunciada.

No vistas las demás.

Alegaron:

En la 1, don Pedro Velasco, aprobando.

En la 9, don Roberto Rueda, revocando.

CAUSAS EN TABLA DE LA CORTE SUPREMA

SEMANA DEL 4 AL 9 DE MAYO DE 1925

Lunes 4.—Relator señor Novoa

De 1 a 5 P. M.:

1 Curador María Cristina Díaz de C. con Sucesión Guillermo Lyon 7325 (Cont.). C
2 Emilio y Alberto Avaria con Eduardo Letelier 7560. C
3 Teresa Ipinza v. de Espinola con quiebra Nagel y Bischoffshausen, 3548. C
4 Tomasa Almeida, Filomena de la Fuente, Julia Almeida de Garín, Marco Aurelio, Rosa y Elvira Almeida, Ramón Rojas Almeida, Josefina de la Fuente Dueñas con Bernardino Díaz y Gabriel Arroyo, 7341. C
5 Rafael Trías con Cía., Trasportes Unidos, 7266. C
6 Pascuala Valenzuela con Sucesión Manuel Gallo Monti, 3051. C
7 Granja y Cía. con Comunidad Pampa Ovalle y Fisco, 3061. C
8 Pablo 2.o Marinkovic con The Union Oil Company, 7489. . C
9 Juan Manuel Espinoza con Ferrocarriles del Estado, 7983. . C
10 Eliseo Valenzuela L. con Asociación Canal de Mallarauco, 7910. C
11 Constanza Cortés con Carolina Francos Schwager, 7571. . . C
12 Contra José Ruiz y Antonio Menéndez, 2098. C

Martes 5.—Relator, señor Novoa

De 1 a 2 P. M., acuerdos, lectura de sentencias y vista de:

1 Recurso de queja de Luis Canessa, 3072. . . . . A
2 Recurso de queja de Hortensia Alvarez, 2003, bis. . . . . A
3 Recurso de queja de Anglo Mexican Petroleun Co. Ltd., 206 A

De 2 a 5 P. M., vista de las siguientes causas:

1 Curador María Cristina Díaz de C. con Sucesión Guillermo Lyon 7325 (Cont.). . . . . A
2 Carlos Prochelle con Lucas Barrientos y José del Carmen Pichun, 6967. C
3 Zerega y Cía. con Ricardo Castagni 7240. C
4 Enriqueta García de Pedersen con Cristián Pedersen, 7761. C
5 Eusebio Dieguez con Municipalidad de San Antonio, 7858. . C
6 Zabaleta Hnos. con Sixto Jaramillo, 2135. C
7 Edmundo y Juana Murphy con Luis A. Mardones, 3249. . . C
8 José Manuel Acevedo con Alberto Salas C., 7638. C
9 Luis M. Cerda con María del T. Saldías, 7739. C
10 Reclamación de Luis Valenzuela L. sobre nulidad de elección municipal de Coinco, 3081. C
11 Cía. Salitrera Lastenia con Aníbal Echeverría y R. y el Fisco, 7803. C

Miércoles 6.—Relator señor Fontecilla

De 1 a 2 P. M., acuerdo y lectura de sentencias.

De 2 a 6 P. M., vista de las siguientes causas:

1 Cía. Cervecerías Unidas con Ferrocarriles del Estado, 7451 (Cont.)
2 Guillermo Besser contra Víctor Canales y Manuel F. de la Peña, 2151. . . . . A
3 José Jesús Correa con Banco Garantizador de Valores, 7671
4 Rosa Romo de Ríos, Moisés González, Flora Romo v. de Moreno, José Luis Moreno con Delfín Romo, sucesión de doña Gregoria Romo y Clara Quintanilla (son partes Clara Zúñiga, Adelaida Aránguiz v. de Araya, Pabla Dionilia del Carmen Araya, Alejandro Llanos, Avelina Romo, Corina, Ismael, Nicolás y Rosa González. C
5 Manuel J. Montero contra juez letrado de Cauquenes, 3482. .
6 The Lautaro Nitrate Co. Ltd. con The Pacific Steam Navigation Co., 7839. C
7 Ramón Alzérreca con Guillermo Errázuriz, 6313. C
8 Alejandro Torrealba con Dorila Nilo, 7895. C
9 Carmen Morales v. de López con Pedro Pablo López, en parte Antonio Montenegro, por Zoila López de Montenegro, 6765. C
10 Mancilla y Díaz con Municipalidad de Iquique (es parte Arturo del Río), 5444. C
11 Banco Chileno Garantizador de Valores con Justino Belustegui, 7665. C
12 Onofre Salinas con Francisco Zacarías Bernat, 7764. . . .

Jueves 7.—Relator señor Novoa

. . e 1 a 5 P. M., asuntos de pleno, lectura de sentencias y acuerdos:

Sábado 8.—Relator señor Fontecilla

De 1 a 2 P. M., asuntos de pleno, lectura de sentencias, acuerdos y vista de:

1 Recurso de queja del Banco Anglo Sud Americano contra juez letrado de Ovalle, es parte Nemesio Saavedra, 8047 . . A

De 2 a 5 P. M.:

1 Municipalidad de Santiago con Hipódromo Chile, 7787. . . . C
2 Quiebra Juan Milos (recurrentes Avila y Adriasola, Manuel A. Páez, Dacosta y Ramírez, Besa y Cía., Luis Stuardo Tasso y J. M. Rivas), 6529. C
3 Federico Madrid León con Empresa Ferrocarriles del Estado, 7752. C
4 Horacio Fabres, Pedro Jilbert, José R. Salas, Adolfo Zaldívar con Fisco, 7891 C
5 Segundo Terán con Balloni y Nicoletti, 7142. C
6 Ramón Sagaceta con Carlos Fachivetti, 2158 C
7 Ramón Romín, nombramiento de árbitro, 7927. C
8 Florencio Echeverría con Dabar, Vicente y Baldomero Rojas, María de la Cruz Olguín y Benjamín Bernstein, 7519 C
9 Albino 2.o Pinto con Juana Rosa Godoy, 7875. C
10 Alejandro Cuzmán, Ruperto Echeverría, Pedro Blanquier, Santiago Pérez Peña, Daniel Risopatrón Moreira y Juan C. Zamorano con Ferrocarriles del Estado, 8100. C
11 Onofre Lillo con Francisco S. Donoso, 8080. C
12 Lino Hernández E. con Junta de Beneficencia de la Serena, 7900. C

Conforme.—Santiago, 2 de Mayo de 1925.

PRIMERA SALA

Viernes 8.—Relator señor Fontecilla

1 José Rodríguez Sánchez con Teodora Vossenberg v. de Heyer, 7974. C
2 Rómulo Cordero, Adelaida de la Vega v. de Cordero, Demócrito, María, Alfredo, Raúl Cordero, Miguel Salinas por Blanca Cordero, Constantino Escopélito por Elena Cordero, Demetrio Sotomayor por Julia Cordero, Hermógenes Cordero, Juana Bustos v. de Cordero, Hortensia, Felisa, Pedro Hermógenes, Luis Alberto, Laura Catalina Cordero Bustos, Orlando Gigliotto por Luis Espinosa Rojas con Hortensia y Abel Cordero, Patronato de San San Isidro y Defensor de Ausentes y Obras Pías de Santiago, 7938. . . C
3 Lastenia Bustillos v. de Gerl con Ricardo Latcham, Joaquín Irarrázabal, Carlos Ríos y Alfredo Marchini, recurrentes, 7975. C
4 Juan C. Mac-Auliffe con Esteban Gómez, 8082. C
5 Cía. Chilena Carbonífera de Arauco con Banco Santiago (es parte la Junta Liquidadora del Banco Santiago), 8
6 María Rosenthal Adolfo Wohlrath
7 Contra María O
8 Martiniano Mus Escudero y Fuenzalida de Conforme.—Santiag 1925.

SEGUNDA

Viernes 8.—Relator

1 Cumplimiento de tranjera. Partic cia de Exequi 8038. . . . . .
2 Sociedad Instruc con herederos G 8052. . . . . .
3 Camila Guerin v. Camila Cornelia Aloyz, Lorenzo Jorge, Rosa Gabriel casio y Matías cumplimiento de tranjera, 8053.
4 Carlos Méndez Méndez v. de L co Garantizador
5 Alberto Huidobro Marcial 2.o Zeg
6 Banco Germánico rica del Sur con zarraldo, 7948.
7 Juan Bautista Le Gajardo, 8025.
8 Partición de bien cesiones de Carlos Griselda Núñez,
9 María Isabel Pa Orellana con Chávez, 7958.
10 Sociedad Comerc l'o con Enrique 8032. . . . . .

COOPERATIVE SASTRERIA

AGUSTINAS 877

Tiene el gusto de ofrecer a su distinguida clientela y al público en general, ternos sobre medida de casimires ingleses a precios sin competencia y con grandes facilidades de pago.

Hemos recibido gran surtido de sobretodos de la afamada marca "IMPERIO".

NO OLVIDARSE: AGUSTINAS 877.

CASA BURGALAT

HUERFANOS ESQUINA AHUMADA

GRAN VENTA EN BONETERIA

EL SURTIDO MAS COMPLETO EN BONETERIA PARA SEÑORAS, JOVENES Y NIÑOS

COMBINACIONES	CAMISAS	CAMISETAS	BOLEROS	CALZONES
DE LANA	DE LANA	DE LANA	DE LANA	DE LANA
DE 1|2 LANA	DE 1|2 LANA	DE 1|2 LANA	DE 1|2 LANA	DE 1|2 LANA
DE ALGODON	DE ALGODON	DE ALGODON	DE ALGODON	DE ALGODON
MANGAS LARGAS	MANGAS CORTAS	MANGAS LARGAS	MANGAS CORTAS	CON PUÑOS
MANGAS CORTAS	SIN MANGAS	MANGAS CORTAS	SIN MANGAS	CON ELASTICO
SIN MANGAS Y FORMA IMPERIO	FORMA IMPERIO	SIN MANGAS	MANGAS LARGAS	

RODILLERAS. — MEDIAS PARA LA CAMA. — PETOS. — POLAINAS

ADORNOS: galones de gamuza bordados, galones bordados de lana, flecos borlas, tiras de pieles en gazelas, topo, etc.

MALETINES: precioso surtido de alta novedad recién recibidos

ROPA INTERIOR de franela bordada, gran surtido en blanco y colores, para señoras y niños

GUANTES: gran surtido de guantes mosqueteros, cabritilla y muza

FRAZADAS

Este Martes pondremos en realización una partida de Frazadas importadas, a menos de mitad de su precio. Es un saldo de gran oc que ofrecemos a nuestra clientela sólo por la semana.

AVISOS ECONOMICOS

..1.—Avisos judiciales

POR AUTO FECHA 2 DEL ACTual, del señor Juez del 5.o Juzgado en lo Civil, se ha declarado en quiebra a los comerciantes de esta plaza, señores Molino y Gros; se ha nombrado síndico provisional a don Ramón Amor y se ha fijado por decreto de 4 del presente para la primera junta de acreedores, el quince del mes próximo, a las tres P. M. — El Secretario. 5—M.

UN SOLICITUD DE ACREEDORES, pidiendo postergación y suspensión de la primera junta de acreedores de la quiebra de don Carlos Borgoño R., el 2.o Juzgado Civil con fecha 15 de Abril, proveyó: "Como se pide y se designa para la reunión el 2 de Mayo próximo, a las quince horas.—El secretario. 29—m.

REMATE JUDICIAL.— EL 6 DEL presente, a las 3 P. M., se rematará ante el tercer juzgado Civil de este departamento, la propiedad N.o 860, de la Avenida Club Hípico, de esta ciudad, por el mínimum de $ 37,254.66. Bases en la secretaría del mismo Juzgado, en expediente del Banco Anglo Sur Americano, con Juan Cuevas Maturana. — El Secretario.

..2.—Arboles y plantas. (Compra y venta)

EUCALIPTUS, CIPRESES, TIERRA hojas, maceteros greda etc., ofrece Criadero Corrial, Alameda 1245 frente Gálvez. 5—M

CRIADERO DE SEMILLAS DEL país. Especialidad en arvejas y habas, almácigos de hortaliza y jardín, alcachofas y espárragos, fresas, fresón y frutillas. Atiendo pedidos de provincia. Rosa Suazo. Mercado Central, puerta San Pablo.

BELLOTAS ENCINA COMPRO. San Francisco 1468.

3.—Automóviles, afines y accesorios. (Compra-venta y composturas)

AUTOMOVIL CARROCERIA DE LUjo, cerrado, marca King, véndese con $ 2.500 contado, saldo mensualidades, en $ 8,000. Huérfanos 1175. N. Orrego. 5 M

VULCANIZACION ELECTRICA. — Repuestos Ford, boletos para camiones, autobús, bencinas, aceites, grasas, compro forros usados. San Pablo 3236, próximo Matucana. Casa Bazaes. Mayo 30

SE VENDE AUTO WILLIS KNIGT, de ocasión. Delicias 2967. 3 M

VENDO FORD SPORT CUATRO asientos partida automática último modelo. En perfecto estado. Verlo. Dieciocho 333 de 1 a 3 P. M. 30-M

CAMION CERRADO PARA REPARto, véndese de ocasión. Juan Terroy, Gay 1961. M 5

CARROCERIA DE AUTOMOVIL PAra reparto vendo, regalado. Vicuña Mackenna 456. 3—M

GONDOLA FORD, CARROCERIA P. Medina. Herera 574. 8—M

FERIA COMERCIAL, COMPRA. vende automóviles, carruajes, recibe consignación, anticipa dinero, condiciones módicas, negocios rápidos. — San Antonio 816. 4-A

VENDO OCASION GONDOLA REpublic, recorrido Pila Ganzo. Delicias 3951. 3—M

MOTO HARLEY DAVIDSON CON sidecar, vendo, Coquimbo 1201. M 5

GONDOLA FORD NUEVA VENDO por no poder atender, facilidades de pago. García Reyes 18. 4—M.

AUTO DODGE NUEVO, SIN FALta, absolutamente ninguna, véndese en doce mil pesos. Avenida Macul 2007, Ñuñoa. 3-M

CAMION DE DOS RUEDAS, BUEN estado, sólido, con o sin caballos, compro. Avenida Irarrázaval 048. 4-M

FIAR BARATO Y CON FACILIDAdes, realizo. Gálvez 241. 3-M

La Sección Avisos Económicos de "La Nación" contribuye poderosamente al desarrollo de los negocios.

BUENA GONDOLA FORD REGALO en tres mil quinientos pesos. Carmen 902. M—3

MAGNETO ESSEMANN, PARA auto de cuatro cilindros, vendo de ocasión, en perfecto estado. Arturo Prat 1840. 5-M.

MOTOCICLETA CLEVELAND, perfecto estado, funcionando, gomas nuevas, vendo o cambio por Victrola Víctor, Martínez Rozas 2966. 3-M

NEUMATICOS PARA DODGE, CON y sin pestaña, vendo de ocasión. Santa Rosa 619. 3-M

CARROCERIA DOS ASIENTOS, pistones, caja cambio, block motor, frenomano, Ford, vendo barato, Miguel Riquelme, Moneda 2223. 3-M

MAGNETO BOSCH, CUATRO CIlindros, ocasión compro. M. Riquelme, Moneda 2223. 3-M

GONDOLA FORD CON PATENTE nueva y buen recorrido, vendo. Esperanza 325.

VENDO FORD CON PARTIDA, EN perfecto estado. Jofré 101. 4—M

VENDO AUTO FORD TURISMO O cambio por góndola. Independencia 936. 4_M

AUTO DE CAMBIO PERFECTO estado. $ 3.000, Diez de Julio 460. M-5

VENDO CARROCERIA GONDOLA 20 pasajeros, usada, ocasión. Bulnes 940. 4 M

SE HACE TODA CLASE DE TAbicería automóviles y góndolas, garage. Teatinos, San Ignacio 834. 4—M.

FORD SEDAN DE OCASION VENdo, Esperanza 8.

4.—Animales. (Compra y venta)

VENDO CABALLOS TIRO SOLO. — Ñuble 1055. 3-M.

SE VENDEN GATITOS FINOS persas. Unión Americana 34-C. M—4

GATITOS PERSAS FINOS, RUBIOS y plomos, muy bonitos, realízanse $ 25, 30 y 50. Franklin 1075.

CABRAS MUY BUENAS LECHERAS compro. Infante 1880 Ñuñoa. M-4

POTEO NEGRO DE Pareja y una para vendo. Tratar Maest

PERRITOS DE FOX portados y lulú blanc Providencia: Montolí

VENDO PERRITOS turana 564.

5.—Alhajas (Compra-venta postura

PESOS, CHAUCHAS Y el mejor premio. San Mercería Castilla.

NOVIOS: ARGOLLAS kilates, ofrece Relojería 30 pesos par. San Die

PESOS 1915-17 1'800 ciento chauchas 05 el Joyería Mella, San Ant

LA IDEAL, MERCED brillantes, diamantes, para fundir, boletos de especialidad composturas formaciones joyas

22.—Hoteles y pensiones

OFREZCO PIEZAS AMOBLADAS, con pensión. Catedral 2679. 6—a

HOTEL RESTAURANT CONTINENTAL, Manuel Montt 2868, a una cuadra de la estación Central. Cocina de primer orden. Abierto hasta las 4 de la mañana. Piezas higiénicas desde $ 2 hasta $ 12. 3—m.

PIEZA GRANDE PARA DOS PERSONAS, con pensión. Lira 176. 3—M

SE ARRIENDAN PIEZAS CON pensión, con o sin muebles. San Francisco 323. 3 M

SE ARRIENDA PIEZA AMOBLADA con pensión. Rosas 1130. 4 M

ALAMEDA 575 ARRIENDO AMOBLADO pensión caballeros honorables. 6—M

ESPLENDIDO DEPARTAMENTO balcones calle, piezas con o sin muebles, arriendo, con pensión. Catedral 3119. 3—M

PIEZA BALCON CALLE, ESPLENDIDA pensión. Gálvez 216. 15—M

PENSION PIEZA AMOBLADA días, meses. San Diego 103. 3—m

ESPLENDIDO DEPARTAMENTO balcones calle, piezas con o sin muebles, arriendo con pensión. Catedral 3119. 3—M

LINDA PIEZA PENSION, DOS personas. Nataniel 178. 5—M.

ARRIENDASE DEPARTAMENTO de lujo con y sin muebles, tres piezas y baño instalado, con pensión en calle Claras 693. 3—M.

PIEZAS PENSION. SANTA ROSA 338. 3—M

HOTEL AMERICA, MAPOCHO 1090 frente Estación Mapocho. Higiénicas, confortables piezas amobladas. Lavatorios, desagües, agua potable en cada pieza. Precios módicos. 3—M.

PIEZAS CON PENSION ARRIENDAN Tarapacá 1019, llegar Prat. 3—M.

ARRIENDO BUENA PIEZA AMOBLADA sin pensión. Claras 724. 3—M.

PIEZAS PENSION, CALLE INTERIOR. Moneda 1324. 3—M.

PENSION, PIEZA AMOBLADA, balcón, desde 140, familia. Morandé 791 3—M.

ARRIENDO PIEZA BALCON CON pensión sin muebles. Santa Rosa 103. 3—M.

PENSION RESIDENCIAL, SAN Diego 110. Piezas amobladas. Precios módicos. Pensión. 3—M.

CASA EXTRANJERA OFRECE ESPLENDIDAS piezas, regiamente amobladas con baño y pensión. San Diego 72 a una cuadra y media de la Alameda, casa recién construída. 4—M.

DEPARTAMENTO CON PENSION. Carmen 135. 3—M.

PENSION, ARRIENDO PIEZAS, CASA de familia. Grajales 2340. M 7

EN BAJO ARRIENDO CON PENSION, con o sin muebles, una espaciosa pieza con dos balcones a la calle. Recoleta 934. M-6

CON PENSION ARRIENDO PIEZAS García Reyes 80.

ARRIENDO PIEZAS CON PENSION en casa honorable. Rosas 1377. 5—M.

PENSION DE FAMILIA SE DA A señoritas y empleados, a 10 minutos centro, precios desde $ 80 mensuales. Suárez 746. Casa 2.

PIEZAS CON PENSION ARRIENDASE. Carmen 79. 5-M

CENTRAL, ARRIENDANSE PIEZAS balcón calle con pensión. Alonso Ovalle 730. 5_M

$ 120 CON PENSION, BONITA PIEZA grande, balcón, $ 130 pieza balcón amoblada, con luz y buena pensión. Huemul 406, esquina Cóndor. 4—M

PENSION DE MESA, PRECIOS módicos. San Martín 758. 5—M

ESPLENDIDAS PIEZAS, PENSION, Manuel Montt 2137. 5—M

PIEZAS CON PENSION DE FAMILIA arriéndanse. Cóndor 1359.

PENSION CON PIEZAS, OFRECESE caballero, casa familia Prat 248. 5 M

PIEZAS CON SIN MUEBLES, PENSION, casa familia. Prat 583. M-8

PIEZAS CON PENSION SE arriendan, Santo Domingo 735. 4 M

SEÑORA NECESITA PIEZA CENTRAL a la calle, con pensión, casa familia, muy honorable, siendo única pensionista. Indicar precio. Nelly W. Correo Central.

$ 100 LINDAS PIEZAS CON PENSION, luz, Madrid 1280. 4 M

250 OFREZCO PIEZA CON PENSION a matrimonio honorable. Lira 650. 4-M

NATANIEL 111 PENSION A FAMILIAS honorables; piezas con sin muebles. 4—M

PENSION CON PIEZA DOY PERSONAS honorables. Dávila 934. 4-M.

ARRIENDASE PIEZAS AMOBLADAS con pensión, balcones calle. — Catedral 1287.

A PERSONAS HONORABLES proporciona piezas pensión, Andes2749 5—M

MATRIMONIO BUSCA PIEZA pensión económica, indicar precio. Casilla 6029.

$ 40 ARRIENDO TRES PIEZAS. Milán 423.

SE ARRIENDAN PIEZAS AMOBLADAS, con o sin pensión, se reciben pesionistas mensuales o semanales, comida chilena e italiana. Delicias 3059.

23.—Instalaciones y accesorios para negocios. (Compra y venta)

ESTANTERIA GRANDE CINCO cuerpos, vendo $ 150. 1442. San Diego. 5-M

ESTANTERIAS MUEBLES, ESPLENDIDAS para tienda se venden de ocasión. Moneda 1065. [illegible]-M

POR ENTREGA DE LOCAL VENDO gran estantería y mostrador, en $ 120 San Diego 996. Casa 16.

VITRINA DE CAOBA ANTIGUA para comedor vendo. Moneda 2229.

ESTANTERIA, MOSTRADOR, VIDRIERAS, apropiado para paquetería; cómprase de ocasión. San Miguel 55

VITRINA DE CAOBA ANTIGUA, para comedor, vendo. Moneda 2229.

$ 120, GRAN ESTANTERIA Y MOSTRADOR, realizo por entrega de local. San Diego 996. Casa 16.

$ 120 GRAN ESTANTERIA Y MOSTRADOR, realizo por entrega de local San Diego 996. Casa 16. M-3

VITRINA DE CAOBA, ANTIGUA para comedor, vendo. Moneda 2229. M-3

VENDESE ESTANTERIA CON CAJONES, para almacén, Lira 669. 5 M

SE VENDE INSTALACION DE CIGARRERIA. Franklin 1315. Agencia Franklin. 5—M.

24.—Instrucción y educación. (Colegios, academias y profesores)

SEÑORITA ALEMANA DA CLASES de piano y alemán. Rosas 2037. 20—M

ACADEMIA MUSICAL "FAUSTINO Arias", Agustinas 2027, profesorado Conservatorio. Exámenes válidos. 3M

$ 2 CLASE INGLES CORRIENTE comercial, social. Enseñanza esmerada, perfecta. Idioma dominado en poquísimo tiempo. Clases toda hora. Profesores y profesoras ingleses dirigidos por el profesor Londinense Albert Edward Norman. Referencias espléndidas. Matrícula abierta. Claras 46. 5—M.

INSTITUTO SAN MARTIN.— SAN Martín 64. Kindergarten, preparatorias, humanidades. Internado, medio-pupilaje, externado. Exámenes válidos en el establecimiento. 11—M.

HAGO CLASES DE PIANO Y TEORIA. Alonso Ovalle 864. M-4

INSTITUTO INDEPENDENCIA. — Independencia 336.— Enseñamos rápida y correctamente: Máquina de escribir, Contabilidad, Idiomas, Taquigrafía, Matemáticas, Castellano.

CABALLERO ALEMAN DESEA practicar el castellano. Dirigirse: casilla 81-D. H. B. M-4

ESTA ABIERTA MATRICULA NUEVOS cursos: Contabilidad, Taquigrafía, Ingles, Francés, Dactilografía. Garantizamos eficiencia enseñanza. Otórganse diplomas legalizados. Instituto Comercial, Agustinas 1060.

¡SEÑORITA! INGRESE NUEVOS cursos comercio recien empezado. Año pasado estudiaron cerca 200 señoritas. Instituto Comercial, Agustinas 1060.

FRANCES! RAOUL COUSSEAU, Enseñanza práctica. Viajes, Casilla 584.

PROFESORA FRANCESA ENSEÑA señoritas, niños. Casilla 584.

CURSOS DE CORTE: VESTONES, chalecos y pantalones, por $ 300. Academia Internacional de Cortadores. San Diego 307. Altos. Pida prospectos. 4—M

SEÑORITAS, CABALLEROS, NUEVOS cursos de contabilidad, aritmética práctica y redacción comercial, a cargo de profesores especialistas, se inaugurarán el 12 del presente, bajo la dirección y responsabilidad profesor Gmo. Silva Santiago. Diplomas de capacidad. Clases últimas horas tarde. Sólo se paga módico derecho matrícula. Datos e inscripciones, Delicias 340, 9 a 12 y 3 a 7.30 P. M. 7 M

SOCIEDAD UNIVERSIDAD LIBRE Rodolfo Venegas Salas, Plazuela Santo Domingo, matrícula abierta.

$ 3 MENSUALES, ENSEÑANZA rápida escritura máquina. Ricardo Santa Cruz 757. 4 A

ESCUELA DE TELEGRAFIA Y RADIO, San Diego 114. 15 y 20 pesos mensuales. Clases diurnas o nocturnas. Matrícula 4-6. Calinda Arregui de Rodicio. 4 M

PROFESORA FRANCESA RECIEN llegada de Europa clases a niños o personas mayores. E. O. Casilla 1843 M-3

SEÑORITA ENSEÑA PREPARATORIAS, e inglés. Casilla 7549.

INGLES ENSEÑA SU IDIOMA RAPIDAMENTE. Spencer. Compañía 2316. 5-M

DOY CLASE PIANO PLAN CONSERVATORIO, Domeyko 2355. 4 M

PREPARA HUMANIDADES, PREPARATORIAS, Poblete Molina 118.

25.—Instrumentos musicales, afines y accesorios. (Compra-venta y composturas)

COMPRO DISCOS USADOS, QUEBRADOS y gramófonos. San Pablo 2786. 3—m.

PIANO ALEMAN PERFECTO ESTADO véndese Tarapacá 812. 6 M

PIANO ALEMAN FLAMANTE VENDO de ocasión. Santa Elena 1311. 30M

PIANO GAVEAU VERTICAL, gran formato, ocasión, vendo. San Pablo 1515. 3 M

JAZZBAND COMPLETO $ 400, tambores, platillos, tambor chino, matracas, panderetas, atriles, recibí. San Pablo 1515. 3 M

PIANO STEINWAY Y SONS LEGITIMO véndese ocasión. Cochrane 181. 3-M.

PIANO FRANCES, ESTILO LUIS XV con incrustaciones de bronce, apropiado para completar juego salón, vendo. San Isidrio 534. M-5

VENDO VICTROLA PATHE, OCASION. Jofré 365. M—3

SE VENDE DISCO DE OCASION Huemul 1438.

PIANO DE ESTUDIO EN PERFECTO buen estado vendo. Santa Elena 840. M-6

PIANO DE OCASION Y VICTROLA nueva vendo. San Martín 539. M-6

PIANO DE [illegible] EN PERFECTO estado vendo. [illegible] Romero 2141 Población Huemul. M-6

VIOLONCELLO CHICO VENDESE. Santa Rosa 336. 5-M

PIANO ALEMAN, RIQUISIMAS voces, vendo de ocasión. Gálvez 441.

VENDE BARATISIMO VICTROLA Victor Modelo VIII, 40 discos. Maruri 451. 4 M

PIANOS, COMPRO, VENDO, AFINACIONES, composturas, Miraflores 571. Teléfono inglés 2620. Ramón Vergés.

VIOLINES, GUITARRAS, MANDOLINOS, cello, ocasión, Pedro Valdivia 620.

VICTROLA VENDE PAGO MENSUAL, avise domicilio. O. B. Casilla 2635.

SE VENDE UNA VICTROLA VICTOR, con discos. Recoleta 381.

26.—Libros y estampillas

COMPRO: LIBROS, ESTAMPILLAS. San Diego 129. M-4

COLECCION DE MAS DE 100.000 sellos mundiales, vendo. Verla: Castro 735.

27.—Medicina

GONORREA, SIFILIS, IMPOTENCIA, debilidad vital en ambos sexos. Curación radical rápida. Procedimientos modernos. Facilidades de pago. Consultas gratis de 10 a 12 y de 7 a 9 P. M. Atiendo enfermos de provincias por correspondencia. Clínica y Laboratorio médico del doctor Julio Lefévre M., San Antonio 41, altos. Santiago. 4-M

ENFERMEDADES CRONICAS Y sin cura. Cuando las enfermas hayan perdido toda esperanza de alivio. — Gratis consulte doctora Lastarria Gálvez 134, de 1 a 5. 30-M

GONORREAS, AUNQUE ANTIGUAS estrechez, orquitis, curan radicalmente. Glóbulos Pérsicos. Boticas surtidas. 16-3

VENEREAS, SIFILIS, IMPOTENCIA. — Consultas gratuitas de 8 a 10 y 1 a 4. — Nocturna de 8 a 10. Clínica: Santo Domingo 1953. Mayo 26

2726 DELICIOS: CURO EN POCOS días piorrea alveolar, Enrique Villarroel. 4-M.

ENFERMOS! PERSONAS AGOTADAS físicas y mentalmente, nerviosas, neurasténicas, cansancio cerebral, anemia, raquitismo, impotencia, insomnios. El mejor tónico: CEREBROL. Boticas surtidas. 5—M.

¡A LOS DESAHUCIADOS!— SI UD. quiere sanar del corazón y gozar de una vida dulce y halagüeña, o curarse del hígado, estómago o riñón compre el afamado "Te de las 3 Peñas". Es un té vegetal muy afamado que cura en general todos los dolores, lo toma el pobre y el más encopetado y vale por mil recetas de todos los doctores. Acuda pronto a mi yerbería y se dará entera cuenta que obtendrá completa mejoría comprando en San Diego 2270. Yerbería "La Botánica matando a los médicos". Peluquería el Artista en su Celda. Pronto aparecerán las importantes obras "El talento de un loco" y "El Origen de las riquezas que poseen los jueces, médicos, abogados y frailes". Ramón Antonio Peña Castro. San Diego 2270. Profesor de Música y Médico Masagista.

ESTUDIANTE MEDICINA, ULTIMO año hipodérmicas $ 1, intravenosas, intramusculares, curaciones $ 2. Reacción Wassermann, orina, desgarros, Tratamiento, embriaguez. Precios bajos. Jofré 333.

TONICO, EL MEJOR ES KINOLAN. 5 M

SIFILIS: USAR DEPURATIVO MILAK. 5 M

AL PUBLICO: HE AQUI LA VERDAD ya tan conocida, nadie es Profeta en su tierra. Mis grandes descubrimientos. Veinticinco años de trabajo para dar a conocer en Chile (mi patria) los maravillosos efectos de mis preparaciones completamente inofensivas y compuestas sólo de vegetales y flores chilenas para curar las enfermedades más graves de la vista, sin necesidad de operación. No hay en el mundo nación alguna que posea un descubrimiento semejante. He comprobado la eficacia de mi remedio haciendo recuperar la vista a personas ciegas y desahuciadas por los mejores oculistas, tanto de América como de Europa y del mundo entero, según consta de los certificados que poseo. Aún más, cura instantáneamente ataques al cerebro con pérdidas de conocimiento; ataques de parálisis, enfermedades nerviosas y mentales, epilépticas, reumatismo gotoso, hinchazones, tumores, glándulas, boca torcida, ojos desviados, paralizados, reprimir dolores, sea cual fuere su causa. Estas curaciones se producen siempre que se pongan en tratamiento inmediato después de producido el ataque, porque transcurrido algún tiempo, aunque se obtiene mejoría desde la primera aplicación, se hace más difícil la curación radical. Debo advertir que no doy nada a tomar.— Nota: A las compañías inglesas, norteamericanas y en general a todas las naciones, les propongo en venta o negociación el secreto de mis grandes descubrimientos. Doy toda clase de garantías y seguridades respecto a su eficacia, sometiéndome a las pruebas y comprobaciones que se crea conveniente exigirme, en presencia de los agentes o representantes en esta ciudad. Más datos pídanse a mi domicilio, Santiago de Chile, Avenida Condell N.o 836. José Santos Orellana.

CLINICA DE MASAJE MEDICO Y facial de belleza. Merced 882 Oficina 4. Tercer piso. 4—M

PICADURAS DE ZANCUDOS MOSQUITOS, cesa toda molestia aplicando. Pomada Cadum. M-3

PENSIONADO OBSTETRICO GINECOLOGICO. Recíbense enfermas cualquier época embarazo. Precios módicos. Inyecciones intravenosas: dos pesos; hipodérmicas un peso. Lunes dos a cinco examen gratuito San Diego 1214. 5—M.

28. — Materiales de construcción. (Compra y venta)

TECHO ACANALADO EVVART Avenida Matta 875 16—J

BANCOS DE CARPINTERO VENDO, Merced 386. 30 M

TECHO ACANALADO $ 1.30 PLANCHA, vende, Subercaseaux 659. Jun. 7

PUERTAS, MAMPARAS, GALERIAS, parquet, zócalos. Hace Fábrica Progreso. Sotomayor 37. 3-M.

CAÑERIA GALVANIZADA Y NEGRA de 1|4, 3|8, 1|2, 1 1|2 y 2" véndese de ocasión. Chacabuco 539. 21—M.

VENDO ESCALERA COLIZA. BASCUÑAN 1049. 5—M.

REJA DE FIERRO, VENDO. ROSAS 2040. M 4

SE VENDE UNA MEJORA. NATANIEL 1662. M-5

DOS VENTANAS, DOS BALCONCITOS fierro, ocasión. 10 de Julio 789.

COMPRO: 30 METROS SOLERAS y mil adoquines de piedra usada. Domeyko 2354. M-3

ADOBES: $ 250 MIL, A DOMICILIO Mapocho esquina Olivos. Las Palmeras.

VENDO MEJORAS BARATAS NATANIEL 851 Nueva Mate 1398 Tratar dueño. Romero 2402.

FIERRO GALVANIZADO LISO, canalerías, galvanizadas, ventilación y descarga todas dimensiones canales, cañones, caballetes, excusados importados, realizamos Chacabuco 5.

29.—Máquinas, motores, afines y accesorios. (Compra-venta y composturas)

MAQUINA SINGER FACILIDADA pago. Instrucciones gratuitas bordados. San Pablo 2927 7—M

CAJA REGISTRADORA DE OCASION, vendo. Huérfanos 1057. Talleres continental. 26—M

CAJA REGISTRADORA CHICA eléctrica, vendo ocasión. Huérfanos 1057. Talleres Continental. 26—M

CAJA REGISTRADORA CHICA $ 1,500, ocasión, vendo. Huérfanos 1057. Talleres Continental. 26—M

CAJAS REGISTRADORAS DE OCASION encontrará usted por mitad precio en Talleres Continental. Huérfanos 1057. 26—M

COMPOSTURAS DE CAJAS REGISTRADORAS, especialista. Huérfanos 1057. Talleres Continental. 26—M

MAQUINAS DE ESCRIBIR VIAJERAS, vendo. Huérfanos 1057. 26—M

MAQUINAS DE ESCRIBIR CONTINENTAL, en Huérfanos 1057. 26—M

MAQUINAS CALCULADORAS OCASION, vendo. Huérfanos 1057. 26—M

PRENSAS PARA ENCHAPAR PARA mueblistas, vendo. Merced 386. 30 M

SE COMPRAN MAQUINAS PARA hacer escobas. Matucana 1223. 3M

MAQUINA COSER BLACK VENDO. Morandé 624. 30-M

AGUJAS PARA MAQUINAS SINGER, realizamos a $ 10 ciento. B. García G. Ex-agente de Singer Sewing Machine Company. Bandera 766. 29—M.

MAQUINAS MACHIEMBRADORAS, huinchas, moldureras, poleas, ejes, véndense. Sotomayor 37. 3M

PRENSA 1|8 RAYADORA, COSEDORA, muy buena, vende de ocasión Victoria 741. 3—M.

OCASION: VENDO DOS MAQUINAS de tejer. Maule 1075. 3-M

SE VENDE BALANZA MARCA TOLEDO. Nataniel 1358. 3-M

VENDO MAQUINA DE TEJER MODERNA, perfecto estado. Pedregal 15. M-3

SE VENDEN DOS MAQUINAS, aparado y sastre, de ocasión. Victoria 631. 3-M

MAQUINA TAPADORA Y LLENADORA de botellas, vendo de ocasión. Maipú 735. M 5

MAQUINA DENTAL, ELECTRICA nueva, barata, Delicias 880. M 4

ARADOS KLEIN LEGITIMOS, SON los mejores. Verlos: Unión Americana 242. 4-M

VENDO DOS MAQUINAS TEJER. perfecto estado. Alameda 1512. 4 M

SE VENDE UNA MAQUINA SINGER, catre. Santo Domingo 4455. 4—M

UNDERWOOD VENDO, PERFECTO estado, ocasión. Vicuña Mackenna 1090.

TALADROS, TORNILLOS, VIGORNIAS, romanas, trasmisiones, poleas ejes, picotas, cañerías galvanizada, fraguas, pernos, calnación, bombas, vendo. Unión Americana 77. 4—M

ARADOS OLIOCO DE DOS PUNTAS, vendo ocasión. Unión Americana 77. 4—M

MOTOR ELECTRICO SIEMENS Schuckert, andando, casi nuevo, 5 caballos, corriente continua, con resistencia y tableros, véndese ocasión. Arauco 1155.

SE VENDE MAQUINA IMPORTADA para doblar cornisas. Necesito hojalatero. Libertad 17.

COMPRO TORNO DE OCASION, Victoria 1414.

SE VENDE UN TALLER DE imprenta instalado. Libertad 1332. 3—M.

VENDO REVOLVEDORA Y SOBADORA. Andes 2230. 4—M.

30—Muebles. (Compra y venta)

MUEBLES, DORMITORIOS COMEDORES, salones, escritorios, todo estilo modelo, roble americano. Precios bajísimos. Facilidades pago. Especialidad sillas desde $ 130 docena, asiento cuero y escuadras. Venga consultar precios. Fábrica Nacional de Muebles. Serrano 398. M-23

CARPINTERIA MANUEL CALDERON.—Compra-venta muebles, catres, cocinas, cualquier estado; todo artículo concerniente ramo. Hácense muebles, composturas, barnices, tapices. Hácense instalaciones cualquier negocio, reparaciones. — Mamparas para oficina. San Pablo 2567. 3—m.

ANTICIPO FONDOS POR MUEBLES a consignación. Compro menajes. Casa de remates, San Antonio 74. 28-Jul.

RESCATO MUEBLES, PIANOS empeñados para su venta en privado o remate. San Antonio 74. Jul-28.

DINERO OBTENDRA POR MUEBLES, catres, colchones, etc. Remates y consignaciones. Meiggs 65. 27-M.

MUEBLES PARA OFICINA, ESCRITORIOS, mesitas, sillas. en Huérfanos 1057. 26—M

AMOBLADO NOGAL LUIS XV. 700; inglés, felpa, 500; cuero. 200; espejo, 200; otro, 70; cortinajes seda, felpa, punto, diez alfombrados, desde 50; escritorio ministro. 100; estante, 70; aparador nogal, 350; refrigerador americano. 100; ropero dos cuerpos, con espejo, peinador mármol, espejo, 90; otro, 70; veladores, desde 15; catre laque, 90; fierro bronce, 70; gran surtido útiles de casa. San Francisco 382. 6—M.

MUEBLERIA "LA MODERNA" vende y compra muebles de todas clases. San Diego 872. 30—M

AMOBLADO DORMITORIO, OCASION, $ 680, véndese. Alonso Ovalle 830. 3—M

VENDO SILLAS, COCHE NIÑITOS elegante modelo, también 1 entregas. Franklin 1309. 3—M.

MUY BARATO REALIZO: AMOBLADO dormitorio y muebles de antesala. Gálvez 284. 3-M.

AMOBLADOS, MESA CENTRO. — Brasil 687. 3—M.

MUEBLES, COMEDORES, SALONES, dormitorios, muebles, conclusión negocio. Nataniel 464. 7-M

VENDO APARADOR, DOS TRINCHES modernos, bombé, con mármoles, lunas biseladas, 700 pesos. Piano flamante ricas voces, clavijero metálico 2.600. Matucana 717-B. 3-M

ROPERO ESPEJO, PEINADOR VELADOR, catre, cama completa, alfombra, juego muebles mimbre, paraguero, véndese: Dieciocho 443.

VENDO ROPERO. TRATAR Y VERLO: Vergara 788. M 5

PARAGUERIA MODERNA. ESPLENDIDO surtido. Precios nunca vistos en paraguas para caballeros, señoras, colegiales, desde $ 12, media seda 30, seda 65. Taller Especial de Ramo. No confundir San Diego 111. 3—M.

AMOBLADOS, VARIOS ESTILOS y nogal, vende. Porvenir 618. 4—M.

APARADOR, TRINCHE MODERNO, vendo baratos. Loreto 421. M 4

MUEBLES DORMITORIO Y OTROS, vendo ocasión. Martínez Rozas 3363.

VENDO JUEGO LAVATORIO, plaqué, amoblado inglés, salita. Prat 207. 4—M

FABRICA DE SOMMIERS, MARQUESAS y colchones. Composturas, y se toman medidas a domicilio. San Pablo 2165. 4 M

VENDENSE MUEBLES MOUQUET mesita comedor, archivador grande, división oficina, diez rollos papel fino empapelar, farol pasadizo, foco luz, lavaplatos. Nataniel 1145.

POR AUSENTARME VENDO URGENTE menaje completo, San Joaquín 265. Entre Seminario y Eucaliptus entrando por Mujica. M-5

VENDO AMOBLADO CHESTERFIELD, catre bronce, máquina Singer Otros muebles. Delicias 1164 5—M

MUEBLES COLONIALES, CASA ESPECIALISTA. La London. Prat 353. 4M

¡NOVIOS! MUEBLES FINOS TODOS estilos, maderas nacionales, extranjeras. La London, Prat 353.

PIANO VENDE POR CUALQUIER precio. Martínez de Rozas 2682.

VENDO BARATISIMO GUARDARROPA. Bilbao 67. 7 M

SILLONCITO PELUQUERO, VENDO $ 25. León Prado 585.

31.—Notificaciones comerciales

SE AVISA AL COMERCIO QUE Habiendo comprado el negocio de carnicería al señor Alberto Liz, ubicado en Libertad 1011, no respondo por cuenta pasado 3 días. — Ricardo Canosa. 3-M.

33.—Oficinas, locales y garages. (Ofrecidos y buscados)

BOXES $ 25, CAMIONES BAJO techo $ 25 mensuales, Marín 46. 5 M

$ 700 MORANDE, ALMACEN GRANDE, 11x50 patio con pozo para automóvil y 3 dormitorios, dos puerta grandes de cortina. Agustinas 1125 4—M

ESQUINA PARA NEGOCIO, CON habitación. Brasil 687. 3—M

SE ARRIENDA UN LOCAL PARA bodega o garage tratar Chacabuco 1071. 3—M.

ARRIENDO TRES ESPLENDIDOS locales para negocio. Independencia 1151. 3—M.

LOCAL ESPLENDIDO CON DEPENDENCIA, todo servicio, arriéndase. San Pablo 2248. 3—M.

ARRIENDO DEPARTAMENTO para negocio u oficina. San Martín 64. 3—M.

$ 500 EN ALAMEDA 250, LOCAL esquina muy vistosa, con casa habitación, apto para exposiciones, se arrienda. Lorenzo Serra, Avenida España 491, 12 a 2 y 8 a 10 P. M. Casilla 61-D. 3—M.

ARRIENDO LOCAL PARA CIGARRERIA. Bandera 832. 3—M

BOXES NUEVOS SE ARRIENDAN señas Universidad Católica Marcoleta 347. 4—M.

ARRIENDO CASA ESQUINA PRESTASE para negocio. Avenida Las Acacias cerca Macul. Tratar: Macul 2171.

SANTA ROSA 336, ARRIENDASE 8 piezas, hall, local industria. Verla: 2-4. 5-M

SE ARRIENDA UN KIOSCO PARA frutas, cigarros, etc. Tratar: Dardignac 116. 4-M

ARRIENDO OFICINA CENTRAL A la calle, recién empapelada, una cuadra Plaza Armas, Bandera 552. 4—M

A MODISTA EN SOMBREROS arriendo uno o dos salones para la venta de su artículo en casa de modas en vestidos. Ahumada 116. 5 M

AGUSTINAS LADO BANDERA arrendamos dos espléndidas oficinas en $ 600 y $ 700 c|u. Agustinas 1125.

LOCAL 550 METROS CON ESPLENDIDO galpón, oficinas, especial como bodega, ofrezco en arriendo. Cumming 859 4—M

ESPLENDIDO LOCAL ACTUALMENTE ocupado por picadurín leña, préstase para establo, posada, bodega cualquier industria, tiene casa habitación, arriéndase. Andes 3046.

LOCALES, GARAGES, NEGOCIOS bares, etc. Sotomayor 41. 4—M

LINDO LOCAL PARA TODO NEGOCIO. San Pablo 1660. 4_M

ARRIENDASE COMODO LOCAL para negocio, todo servicio. Alameda 2465, altos. 7 M

34.—Operarios para fábricas, talleres, etc. (Pedidos y ofrecidos)

Tipógrafos

PRENSISTAS DE PEDAL COMPETENTES, necesita La Ilustración, Santo Domingo, 863. 4—M.

AYUDANTE ENCUADERNADOR, necesita La Ilustración. Santo Domingo 863. 4—M.

IMPRENTA FRANCO CHILENA NECESITA, dobladores, encuadernadores, y cortador. M-4

Carpinteros y mueblistas

MAESTROS CARPINTEROS, CARROCEROS necesítase Av. Sta. María 0180. (Plaza Italia). 4—M

SE NECESITAN CARPINTEROS mueblistas. San Diego 482. 3-M

CARPINTERO COMPETENTE PARA componer muebles necesito. Moneda 2229.

MUEBLISTAS NECESITO. JOFRE 885. 4—M

TALLER MUEBLERIA NECESITA barnizador. Avenida Salvador 1348. M-3

CARPINTEROS PARA ESCALERAS Londres 24. M-3

NECESITA OFICIAL MUEBLISTA muy adelantado. Castro 409. 4 M

MUEBLISTA COMPETENTE NECESITO, trabajo a trato, precios más altos. San Francisco 122. 5 A

MUEBLISTAS COMPETENTES NECESITO. Irarrázaval 441. 5_M

NECESITO MUEBLISTAS Y GOTICOS, calle Washington 1327. 6-M

NECESITO UN CARPINTERO, DELICIAS 2867. 4 M

MUEBLISTA NECESITO, HAY MAQUINARIAS. Victoria 1414. 13—M.

NECESITO CARPINTEROS MUEBLISTAS y oficiales adelantados. Carmen 1982. 5—M.

Sastres

EX-CORTADOR SASTRERIAS: Guillermo Lotti y Onofre Avendaño. Recibe hechuras. Corrige trajes defectuosos. San Diego 307, altos. 3—M.

NECESITO BUENOS OPERARARIOS, obra grande con muestra. Sastrería Ginebra. Estado 250, altos.

NECESITO BUENAS AYUDANTAS sastres, aprendiza adelantada. Cochrane 1429. 4-M.

CORTADOR SASTRE SE OFRECE Cóndor 743. 3—M.

NECESITO AYUDANTE SASTRE, hombre o mujer. Chacabuco 81 casa 13.

NECESITO AYUDANTE SASTRE, Andrés Bello 560, casita 4. 4—M.

Mecánicos

MECANICO EN FORD NECESITO. Vicuña Mackenna 456. 30-M

MECANICOS CON HERRAMIENTAS necesitamos. Montevideo 554. M-2

MECANICO ELECTRICISTA, ENTENDIDO en maquinarias agrícolas, casado, con buenas recomendaciones, necesita: Hacienda Lo Hermida, Ñuñoa. Casilla 36.

MECANICO EN MAQUINAS DE TEJER, rectilínea, se ofrece. J. K. Torres. Correo 2.

Zapateros

ZAPATEROS DE HOMBRE. PAGO 20 y 22, Luis quinceros composturero, necesito. A. Prat 103. 4—M

ZAPATEROS PARA ENTAQUILLADO necesito. Bascuñán 116. 4—M

MAESTRO ZAPATERO NECESITO V. Mackenna 1065. 4—M

NECESITO CORTADOR DE CUERO, San Francisco 1181.

ZAPATERO LUIS XV. NECESITO, Recoleta 381.

CORTADOR CALZADO, NECESITO Martínez de Rozas 2240. 3—M

Tapiceros

TAPICEROS COMPETENTES SE necesitan seis, pago los mejores precios, trato o día. Víctor Manuel 1483. 4-M

Hojalateros y gasfiters

HOJALATEROS COMPETENTES necesítase. Av. Santa María 0180. 3-A

HOJALATEROS COMPETENTES necesitamos. Av. Santa María 0180. (Plaza Italia). 3—M

NECESITO GASFITER. SAN ISIDRO 289. Arenas. 4—M.

NECESITO GASFITER APRENDIZ. recomendado Nataniel 40. 4 M

NECESITO UN HOJALATERO Av. Latorre 3445.

HOJALATERO GASFITER NECESITO, Almirante Barroso 11. 4 M

Maquinistas

NECESITO MAQUINISTAS PARA elaboración de maderas. Tratar Esperanza 77. Barraca. 4 M

Aparadoras

APARADORAS SE NECESITAN EN Delicias 2707. 5—M

APARADORAS OBRA SEÑORA, hombre, chica, corredor fierros, sacador punteras, lijador tacos, plantilleros obra chica. — Las Quintas 546. 7-M.

NIÑA PARA EL SERVICIO QUE desee aprender el aparado, puertas adentro, necesito. Madrid 1393. 4—M

APARADORAS CALZADO, NECESITO. Martínez de Rozas 2240. 3—M.

Costureras

SE NECESITAN BUENAS COSTURERAS en moda. Toesca 2239. 3—M

SEÑORA QUE TIENE DOS MAQUINAS de coser desea trabajar con señorita que sea competente en vestones. Andes 1945. 3-M

COSTURERA PARA TRAJES DE niño necesita Casa Burgalat. Huérfanos 990. M-3

COSTURERAS SASTRES SEPAN embolsillar. Se necesitan en Gandarilla 167.

NECESITO PALETOCERAS COMPETENTES. Pago bien. Vergara 624.

BUENAS COSTURERAS NECESITO. Rosas 990.

PELETERAS OPERARIAS COMPETENTES y ayudantas, necesito, pago bien. Peletería Rosas 2223. 6—M.

BUENA COMPOSTURERA NECESITO, Sastrería Miraflores 150. 4 M

AYUDANTE COSTURA NECESITO Carmen 292. casa 1. M-3

NECESITO COSTURERA SASTRE. Huemul 1157. 4 M

SE NECESITAN COSTURERAS PARA pieles. Ahumada 5.

NECESITO COSTURERAS TEJIDOS punto, La Victoria Rosas 1007. 4 M

NECESITO NIÑAS QUE SEPAN coser a máquina, Fábrica de Jockeys. Santa Rosa 330. 5 M

NECESITO BUENAS COSTURERAS sepan bordar. Andrés Bello 360.

NECESITO BUENAS AYUDANTAS vestoneras sepan ojalar. Bandera 179.

NECESITO OFICIAL O COSTURERA sepa vestones. Morandé 693. 4-M

COSTURERAS SASTRES Y aprendizas adelantadas necesito Bulnes 11.

NECESITO COSTURERAS EN MODA. Brasil 940, altos. 3—M.

Modistas

MODISTA JOVEN MUY COMPETENTE trajes con todos útiles de trabajo, solicita socia proporcione casa o local para instalar taller, partiendo utilidades. Prefiere casa particular, barrio entre Maestranza, Diez Julio, Vicuña Mackenna. Avenida Matta 655.

Bordadoras

NECESITO BORDADORA A MAQUINA. Arturo Prat 1069.

Tejedoras

TEJEDORA DE PRIMERA CLASE para regentar taller de tejidos de punto con buen sueldo. Escribir detalles a Casilla 1068. M-4

NECESITO TEJEDORAS COMPETENTES. Alameda 459. 4—M

Varios

APRENDIZA PULIDORA NECESITA la Fábrica de Alhajas, Agustinas 857. 3-M

ASFALTADORES: SE NECESITA en Santa Isabel 115 para hacer un trabajo. 4—M.

SE NECESITAN DOS CICLISTAS para reparto almacén. San Ignacio N.o 101. 3-M

OFICIAL PINTOR ADELANTADO para carruajes necesítase. Trabajo firme. Mapocho 3155.

SOLDADOR ELECTRICO EXPERIMENTADO necesito. Trabajo permanente. Mapocho 3155.

VULCANIZADOR COMPETENTE necesito. Chacabuco 11. 4—M.

NECESITO BARNIZADORES COMPETENTES en pianos y muebles. Andrés Bello 466.

HUINCHERO Y TUPICERO Y UN maquinista necesito. Santo Domingo 3679. 4—M

OFICIALES TALLADORES ADELANTADOS necesito. Prat 352. 4-M.

MAESTRO PINTOR COMPETENTE y serio necesita La Carrocería Las Rosas 1836. 5-M

PINTORES NECESITO EL LUNES Ejército 582. Albañiles necesito dos el Lunes, entiendan el yeso.

HORMADOR SOMBREROS SEÑORA necesito Moneda 2472.

NECESITO PREPARADORA PARA sombreros. Delicias 2021. 5 M

CARROCERO MECANICO, COMPETENTE, con herramientas, para hacienda, fundo, informes de primera ofrécese. A. T. Río Janeiro 295. 5—M.

35.—Oficios y servicios diversos. (Pedidos y ofrecidos)

Peluqueros

NECESITO PELUQUERO FIRME, otro peluquero de especial para señoritas. Que sepa ondulación. Portal Edwards 2732.

NECESITO CARRETELERO CON carnet. Independencia 536. 4-M

Jardineros

JARDINERO CON BUENOS INFORMES, hace y arregla jardines; especialista en plantaciones de árboles. Seminario 326. 4—M

Cocineras

NIÑA JOVEN QUE SEPA COCINA se necesita. Cumming 332. 3—M.

COCINERA NECESITO ARTURO Prat 615. 30 M

Cuando avisa usted en "La Nación", avisa en el diario de mayor circulación en toda la República.

CLASIFICACION DE LAS SECCIONES

1. Avisos judiciales.
2. Arboles y plantas. (Compra y venta).
3. Automóviles, afines y accesorios. (Compra-venta y composturas).
4. Animales. (Compra y venta).
5. Alhajas y joyas. (Compra-venta y composturas).
6. Acciones y bonos. (Compra y venta).
7. Aves y pájaros. (Compra y venta).
8.o Avisos varios.
9. Contadores.
10. Casas, departamentos y piezas amobladas. (Ofrecidas y pedidas).
11. Casas, departamentos y piezas sin muebles. (Ofrecidas y pedidas).
12. Compra de casas.
13. Compra y venta de negocios.
14. Citaciones.
15. Cuerpo de Bomberos.
16. Dentistas.
17. Escuelas de choferes.
18. Extravíos y hallazgos.
19. Empleados para comercio y oficinas. (Pedidos y ofrecidos).
20. Frutos varios. (Compra y venta).
21. Haciendas, fundos, chacras y terrenos. (Compra-venta y arrendamientos).
22. Hoteles y pensiones.
23. Instalaciones y accesorios para negocios. (Compra y venta).
24. Instrucción y educación. (Colegios, academias y profesoras).
25. Instrumentos musicales, afines y accesorios. (Compra-venta y composturas).
26. Libros y estampillas. (Compra y venta).
27. Medicina.
28. Materiales de construcción. (Compra y venta).
29. Máquinas, motores, afines y accesorios. (Compra-venta y composturas).
30. Muebles. (Compra y venta).
31. Notificaciones comerciales.
33. Oficinas, locales y garages. (Ofrecidos buscados).
34. Operarios para fábricas, talleres, etc. (Pedidos y ofrecidos).
35. Oficios y servicios diversos. (Pedidos y ofrecidos).
36. Pensión en familia.
37. Permutas en general.
38. Préstamos e hipotecas.
39. Propuestas.
40. Profesionales.
41. Prendas de vestir. (Compra y venta).
42. Personas buscadas.
43. Profesionales pedidos y ofrecidos.
44. Remates.
45. Rodados, accesorios y caballos. (Compra y venta).
46. Radiotelefonía.
47. Servicios y cosas útiles para señoras, señoritas, hombres y niños.
52. Socios capitalistas e industriales. (Pedidos y ofrecidos).
53. Ventas varias.
54. Venta de casas.
56. Martilleros comerciales.

7.—Aves y pájaros. (Compra y venta)

CANARIOS MOÑONES, VENDO $ 1 y $ 8 Irarrázaval 306. 3—M.

100 PAVOS OFREZCO EN VENTA Teléfono 26. Providencia. M 4

80 GALLINAS LEGHORN Y CATALANAS, incubadoras útiles, realizo. Av. Salvador 1260, tomar carritos en Plaza Italia.

PALOMAS GIGANTES, VENDO baratas. Gálvez 441.

OCASION VENDO UN LOTE DE gallinas y gallos Leghorn legítimos. Carmen 933. M-3

CATALANAS, LEGHORN PERDIZ, palomas mensajeras realiza baratísimo, Pedro Valdivia 620.

8.—Avisos varios

HOJAS GILLETTE, NAVAJAS, TIJERAS, afílanse. Portal Fernández Concha, kiosco 9. M-23

SE COSE BLACK MAQUINA MOderna. Chacabuco 11. 4M

AVISAMOS: AL COMERCIO EN GEneral que desde el 31 de Marzo próximo pasado se ha hecho cargo del establecimiento Talleres Continental de Santiago (Huérfanos 1057) el señor Leo Wolmuth, quedando esta Sociedad desde esa fecha, libre de toda responsabilidad en los negocios del establecimiento nombrado. — Sociedad Imprenta y Litografía Universo. 5—M.

DULCES CHILENOS, ESPECIALES todos los días; los Domingos ricas empanadas de horno. San Isidro 229. 3—M.

VIUDO CHILENO SIN HIJOS, DEsea conocer señorita alemana o española para fines matrimoniales. Edad 16 a 20 años, no importa no tenga dinero. Absoluta reserva y seriedad. Escribir indicando edad y fecha de nacimiento. Correo Central, Santiago a J. A. D.

LA JOYERIA DE F. STAGER, Puente 744, se trasladó provisoriamente a su casa particular. Avda. La Paz 283-C. 4—M

AMPOLLETAS ELECTRICAS ALEmanas, veintiocho pesos docena; ciento noventa pesos ciento. Teatinos 50. 8—M

CAJA FONDO VENDO DE OCAsión, Avenida Matta 72. 4 M

SE VENDE UN RACQUET NUEVO para tennis, mitad valor. Compañía 2316.

MUESTRARIOS TODA CLASE Y mercaderías ocasión compro, indicar precio. Casilla 6029.

NECESITO SACAR ESCOMBROS, Maestranza 892. 4 M

PINTORES DE LETRAS Y CASAS, órdenes Chacabuco 21.

9.—Contadores

INTERESA A TODOS LOS CONTAdores! Acaba de aparecer el N.o 3 el Boletín de la Asociación de Contadores de Chile. Trae material que interesará a Ud. Solicítelo gratis a Nueva York 54 o Casilla 28 D.

10.— Casas, departamentos y piezas amobladas. (Ofrecidas y buscadas)

ARRIENDASE PIEZA CALLE INterior amoblada. Teatinos 56. 30-M.

$ 1,000, LOS LEONES, CHALET 2 pisos, amoblados como residencia de campo, 4 dormitorios, salón, vestíbulo, comedor, baño, garage y jardín. Agustinas 1125. 4—M

ARRIENDASE PIEZA AMOBLADA, puerta la calle. San Francisco 106.

$ 2,000 CATEDRAL, REGIA RESIdencia de dos pisos amoblada, garage para dos coches, dos lindas terrazas, gran hall, salón, escritorio, salita, sala billar, dos patios, cuatro toilette, cuatro dormitorios, galerías. Agustinas 1125.

$ 800 LINDO CHALET DOS PISOS en Avenida Lyon, media cuadra Providencia, con garage y jardín. Tratar: Agustinas 1125.

FAMILIA ARRIENDA DOS PIEZAS amobladas. Prat 240. 7-M

11.— Casas, departamentos y piezas sin muebles. (Ofrecidas y buscadas)

Casas

LA LIGA DE ARRENDATARIOS del 8.o Tribunal de la Vivienda, desea arrendar un local espacioso a la calle. Dirigirse a Toesca 2885, de 9 a 11 1|2 y de 2 a 5, en su defecto por correspondencia. M-5

ALTOS REFACCIONADOS, TODO servicio. Brasil 687. 3—M.

175 ARRIENDASE CASA MODERna, cinco piezas con hall, patio grande. Sierrabella 1367.

$ 100 ALTOS CUATRO PIEZAS, LUZ eléctrica. Cueto 1230, tratar Compañía 2961. M 4

CASA BAJOS SIN ALTOS, CON PAtio, ocho a diez piezas, necesito. Canon hasta $ 350. San Ignacio, Lira, Diez de Julio, Alameda. Casilla 66. E. Q. R. M 4

$ 800 CASA NUEVA, ALTOS, CON hermosa terraza y garage, arriendo en Vicuña Mackenna 268. Tratar ahí mismo. M 4

ARRIENDO DOS CASAS DE TRES y cuatro piezas, con sus respectivos servicios. Tratar: Santa Carmen 1317. M 4

$ 70 LINDAS CASITAS NUEVAS tres piezas, patio, cocina, cerca Estación Yungay. Tratar: Carrascal 4088.

$ 500 AV. ESPAÑA, 581, BUENOS altos, ocho habitaciones, fuera dependencias. Verlos y tratar: de 3 a 4. 5-A.

$ 140 CASAS CUATRO PIEZAS, Recién terminadas. Toda comodidad. San Luis 1387. 4-M.

110 ARRIENDO CASA ESQUINA, nueva, cuatro piezas, calle Hornillas. Tratar: Bezanilla 1451. 4-M.

$ 350 CASA MODERNA, PARQUE Forestal 786, lado San Antonio, apropiada extranjero ofrécese. 4-M

$ 330 ARRIENDO ESPACIOSA Y cómoda casa, Grajales 2350, entre República y España, siete departamentos, baño, dependencias. 6_M

$ 10,000 BAR VENDO CON RICO piano eléctrico, con sus patentes pagadas, perfectamente situado Tratar: 2-7. Lira 650. 4_M

EN BASCUÑAN 80 ARRIENDO ALmacén con habitaciones. Tratar Delicias 2774.

$ 80 ARRIENDO DEPARTAMENto tres piezas, flamentes, cocina, luz eléctrica, casa matrimonio solo. Juan Vicuña 1626 cerca Maule San Francisco.

$ 260 ARRIENDO BUENA CASA altos, siete piezas, dependencias, electricidad en Vicuña Mackenna, tratar Pedro de Oña 115. 4—M.

$ 200 ARRIENDO BUENA CASA bajos, electricidad, baño, toilette. Tratar Gálvez 1103. 4—M.

LO ABATE LA NOSTALGIA DE LA situación? Pues busque la "Bolsa de Propiedades", en donde un mundo de negocios nobles y beneficiosos, le levantarán el ánimo, le producirán energías y alegrías. Inscriba Ud. inmediatamente sus propiedades en arriendo, permuta o venta. Aníbal Labarca Feliú, Bandera 345.

220 y 240, TRES CUADRAS, PLAza, piezas amobladas con pensión, casa familia. Miraflores 380. 3-M

ARRIENDASE CHALET RECIEN construído, amoblado o sin muebles, para corta familia, baño instalado, arboleda, garage, caballeriza, etc. Canon barato. Avenida Macul 2007, Ñuñoa. 3-M

CHALET RECIEN TERMINADO Barros Arana 55, Población Llano Subercaseaux. Doy arriendo $ 350 Tratar Llano Subercaseaux 451 o Agustinas 1260. 4—M.

$ 160 ARRIENDO CASA PARA POca familia, en calle Cortés N.o 1775, a dos cuadras y media de Pedro Valdivia, con luz eléctrica, hall, parrón y árboles frutales. Tratar, Moneda 1914. 3—M.

$ 150 ARRIENDO CASA PERSONAS sin niños. Herrera 624. Casa B. 3—M

$ 300 BUENA CASA EN ALTOS arriéndase en Vergara 658. 3_M

NECESITO CON SUMA URGENCIA casas en arriendo de $ 500 a $ 1,000, a fin de atender los numerosos pedidos que se me hace diariamente.— Garantizo arriendo rápido. — Huérfanos 1153. — José Lnuis Silva. 6-M.

CASA MUY BUENA ARRIENDO barato en Avenida España 525. Tratar: Julio Guzmán. Edificio Ariztía, 4.o piso, oficina 20. 3-M.

250, 350 Y 400, ARRIENDO CASAS nuevas con todo confort en Avenida La Paz a cuadra y media del río. Tratar: Avenida La Paz 283. 3—M.

ARRIENDASE CASITA 3 DEPARtamentos, 2,000 m. Ñuñoa. Av. Holanda 450. 3—M

$ 350 ALTOS, 5 PIEZAS FUERA dependencias, arriéndase, San Diego 319. 3-M.

NECESITAMO CASAS SIN arriendo de $ 300 a $ 800, por habérsenos concluído todas las órdenes que teníamos para arrendatarios serios y solventes, únicos de esta oficina. Si usted desea arrendar rápidamente su casa, dénos la orden hoy mismo. — Agustinas 1125. —Luis Silva Cortés y Cía. 4—M

CASITA TRES PIEZAS, COCINA, patio, agua y luz se vende, cerca de carro. Tratar y verla. Juana de Arco N.o 11, por Recoleta. Avenida Valdivieso. 3—M.

110 ARRIENDO CASITAS NUEVAS, cuatro piezas, agua y luz eléctrica. Tratar: Bezanilla 1451. M-3

SE ARRIENDA UNA CASA EN Marcoleta 465, para 1.o de Mayo. Tratar: Santa Rosa 329. M-3

ARRIENDO DOS CASITAS COCHRAne 469, Lacunza 1435. Tratar Cochrane 433. 3—M.

$ 500 COMODOS ALTOS, CARMEN 336. Verlos, de 2 a 5. 3-M

600, ARRIENDO GRAN CASA-QUINta, Cisterna, 20x60; 22 piezas, perfecto estado. Hermosa quinta, parrones. Labarca Feliú. Bandera 345. 3—M.

ESPLENDIDOS ALTOS CAMPO Marte cerca Alameda ofrezco: Delicias 1407. 4—M.

CASA NUEVA, ARRIENDASE $ 400 Grajales 1962. 7—M.

ARRIENDO PISO PARA GONDOlas. Avenida Condell 745 a una cuadra Irarrázaval. 4—M.

ARRIENDO DOS MAGNIFICAS casas central, altos, bajos, seis y ocho piezas, todo servicio, gas, luz eléctrica. Llaves. Tratar: Amunátegu 870. 12—M

$ 400 SE ARRIENDA CASA, SErrano 489, con ocho piezas, hall, pieza baños, cinco dependencias. 5-M

ARRIENDASE EXTENSA PIEZA, dos balcones calle, o personas solas o matrimonio sin niños. Andrés Bello 519.

SEÑORA HONORABLE SOLICITA dos piezas, cocina, casa matrimonio, señora sola. L. C., correo 8.

220 Y 240, TRES CUADRAS PLAZA piezas amobladas con pensión, casa familia. Miraflores 380. 3—M.

$ 500 SOTOMAYOR 437 ENTRE CAtedral y Compañía, arriéndase casa flamante muy asoleada, dos patios, ocho piezas fuera dependencias, gas luz eléctrica. M 4

ARRIENDO CASA A EXTRANJEros para 1.o Junio, cinco piezas, cocina, baño y servicios, luz eléctrica, Sofía Concha N.o 25. Carros Bellavista. Tratar Miraflores 249. M 4

$ 500 DOY ARRIENDO COMODO chalet, Avenida Margarita 3, inmediato Avenida Pedro Valdivia, tres cuadras distante Avenida Providencia. Verlo: cualquiera hora y tratar Nataniel 143. 5—M

ALTOS, 15 PIEZAS, CINCO BALCOnes, hall, luz eléctrica, gas, 450 pesos. Cochrane 371.

OFREZCO UNA DOS PIEZAS PROfesora piano sola, cambio lección niña. Matucana 967. 8—M

SE ARRIENDA DESDE EL 15 EN San Ignacio 173, buena casa altos. Tratar en bajos. M-6

ESPLENDIDA CASA NUEVA CON garage, jardín, toilette entre dormitorios, local para industria, luz eléctrica. Canon rebajado: $ 300. Vicuña Mackenna 1795. M-5

$ 220 SE ARRIENDA CASITA, Avda. Manuel Montt 209, para el 15 de Mayo. Tratar Moneda 1816.

25,000 CHACABUCO PROXIMA MApocho, dos pisos, 11 piezas 9x40. Bulnes 88.

$ 260 ARRIENDO CASAS, 6 PIEzas, cocina, dos patios, baño, etc.— Eleuterio Ramírez 747. 4—M

ARRIENDASE CASA QUINTA, 2,000 metros, de extensión, 4 amplias piezas, Comuna Yungay. Calle Arteaga. Tratar: San Pablo 3239.

SE ARRIENDA UN BUEN LOCAL especial para un taller. Moneda 2215.

TOMO EN ARRIENDO CASA CHIca o departamento decente central 3 o 4 piezas, servicio, que no sea cité, dar datos y precio a casilla 7006 correo 3.

$ 105 CASA 3 PIEZAS FUENTES 1054. Recoleta, entrando San Cristóbal. M-3

$ 350 CASA GRANDE, LAS QUINtas 310. M-5

ARRIENDASE CASA PERFECTAmente amoblada, muy higiénica, linda vista, asoleada, Delicias 497, lado terraza Cerro Santa Lucía. Verla 3 a 5. 5 M

CASA BAJOS CUATRO PIEZAS, servicios, perfecto estado, arriéndase. Cóndor 719. 4 M

$ 180 ARRIENDO BONITAS CASItas San Cristóbal 534, esquina Recoleta. 4 M

$ 255 ARRIENDASE ESQUINA CON habitación, Unión Americana 576. 4 M

$ 250 MONEDA, CERCA DE CUMming, arrendamos espléndida casa en bajos, 5 piezas, baño, servicio, cocina. Agustinas 1125.

$ 450 MATUCANA ESQUINA DE Santo Domingo, arrendamos buena casa con todas comodidades. Agustinas 1125.

CATEDRAL 3049, ESPACIOSA CAsa habitación recién refaccionada. Tratar: Agustinas 2449.

HUERFANOS LADO MORANDE, arrendamos oficinas recién empapeladas, a $ 60, 70, 100, 120 y 140 c|u. Agustinas 1125.

$ 700 HUERFANOS, CASAS ALTOS y bajos dependientes, 4 dormitorios, dos piezas de baño, hall, escritorio, comedor, servicios. Agustinas 1125.

$ 1,100 HUERFANOS, ALTOS, 8 dormitorios, hall, 3 toilettes, servicios. Agustinas 1125.

$ 700 MERCED FRENTE AL PARque Forestal, elegante residencia de 3 pisos, con un baño instalado, parquet, comedor, escritorio, salita, hall, cocina, 4 dormitorios, servicios. Luis Silva Cortés y Cía. Agustinas 1125.

$ 400 MOLINA ALTOS, 6 PIEZAS, 4 dependencias, gran hall, galería, luz, gas. Agustinas 1125.

$ 800 EN CAMPO DE MARTE, ALtos amoblados, salón, hall, comedor, 4 dormitorios, baño instalado, cocina a gas, autopiano, rica vajilla. Tratar: Agustinas 1125.

$ 450 ALTOS, HALL, 5 HABITAciones en Manuel Rodríguez, recién terminados. Tratar: Agustinas 1125.

650 CHALET DOS PISOS CON GArage y jardín en Avenida Román Díaz. Superficie: 1,000 metros. Tratar: Agustinas 1125.

$ 375 Y 325, ARRENDAMOS DOS chalets dos pisos con toda comodidad. Tratar: Agustinas 1125.

$ 800 CHALET DOS PISOS CON quinta frutal y garage. 10 habitaciones, toilettes y servicios. Ubicado en Pedro de Valdivia. Tratar: Agustinas 1125.

CASA QUINTA ARRIENDO AVENIda Central 417 Ñuñoa. M-5

$ 300 SAN BERNARDO, CASA quinta, 5 dormitorios, baño, 2 patios, etc. Agustinas 1125.

$ 1,100 BRASIL, ALTOS ELEGANtes, 6 dormitorios, galerías, 3 toilettes, hall, salón, escritorios, servicios. Agustinas 1125.

$ 350 CAMPOS DE SPORTS, BAjos, 7 piezas, hall, galerías, jardín, huerto, servicios. Agustinas 1125.

$ 850 ENRIQUE CONCHA, 2.o y tercer pisos, escritorio, salón, comedor, gran hall, 5 dormitorios, 2 toilette, servicios. Agustinas 1125.

ARRIENDASE CASA ALTOS ALAmeda 1164 5 M

SE ARRIENDAN PIEZAS MATRImonios o señoras solas San Diego 1214.

$ 90 Y 100 ARRIENDASE MEDIA casa, luz, patio. Eucaliptus 512, esquina. Santa Isabel.

$ 450 ARRIENDO ESPLENDIDA casa bajos, dos patios, completamente aseada. Gálvez 202. 4-M.

$ 600 CASA BAJOS, HALL, DOS Patios, diez piezas, dependencias. — Vergara 578. Verla: de 2 a 5. 6-M

Departamentos

ESPLENDIDO DEPARTAMENTO 5 piezas, asoleadas, baño, servicios.— Bellavista 51. 3—M.

130, DEPARTAMENTO INDEPENdiente, 4 piezas, luz eléctrica. Río Janeiro 428. 3—M.

DEPARTAMENTO DE DOS PIEzas independiente, se arrienda a caballero o matrimonio sin niños. Avenida San Luis 268. Los Leones. M—3

$ 120 ARRIENDO DEPARTAMENto con luz eléctrica; personas sin niños. Rosas 2087. 3—M

DEPARTAMENTO 3 PIEZAS, ofrécese. Olivares 1434. 3-M

COMODO DEPARTAMENTO arriéndase. Huérfanos 2747.

ESPLENDIDO DEPARTAMENTO balcón calle, arriendo inmediato. Riquelme 443. 4—M.

DEPARTAMENTO CUATRO PIEzas. Maestranza 188. 5 M

SE ARRIENDAN DOS PIEZAS A la calle y un departamento interior, casa particular, recién pintadas y empapeladas. San Alfonso 281, esquina Huérfanos. 5 M

DEPARTAMENTO DOS PIEZAS arrienda, Bélgica 70, inmediato Estación Alameda.

ARRIENDO DEPARTAMENTO cuatro piezas, cocina, cerca Matta. Huemul 1046.

$ 80 COMODO DEPARTAMENTO con todo servicio. Sotomayor 1228. 3—M.

Piezas

ARRIENDO PIEZA A PERSONA sola. Maturana 759. 6—M

ESPLENDIDA PIEZA, EN CASA poca familia, arriéndase. Nataniel 423. 30—M.

SE ARRIENDA PIEZA CON BALcón, Almirante Barroso 720. 30-M.

160 ARRIENDO 4 PIEZAS CON COcina. Tratar: Calle Curicó 104. M-3

ALAMEDA 1621, FRENTE DIECIOcho, pieza dos balcones, otra interior, precio bajos. residencia honorable. 3—M.

ARRIENDASE PIEZA, AGUSTINAS 2290 M-5

A CABALLERO SOLO SE ARRIENda buena pieza a la calle. Baquedano 690.

A CABALLEROS SOLOS ARRIENdase piezas a la calle, casa extranjera todo confort, calefacción central. Bandera 780. Casa 5. M-4

ARRIENDO ESPACIOSA PIEZA, SEñora o matrimonio solo. Gay 2635. M-6

SE ARRIENDA UNA O DOS PIEzas sin pensión a persona honorable en casa de familia. Recoleta 936. 5-M

$ 175 CASITA 5 PIEZAS, GAS Y luz Carmen 780.

PIEZA CALLE, BARRIO RECOLEta necesito. Casilla 2069.

$ 50 ARRIENDO DOS PIEZAS FLAmantes a señoras o matrimonio. San Luis 1397. 4-M.

FAMILIA ARRIENDA PIEZA, DOmeyko 2355.

12.—Compra de casas

COMPRO CASA HABITACION, RAdio entre Maestranza y Gálvez, altura hasta cuatro cientos, precio 60 70 mil. Dirigirse casilla 2591. 4 M

COMPRO CASA VIEJA ENTRE COchrane y Maestranza, primeras cuadras Alameda, ofertas. San Francisco 792. 4-M.

13.—Compra y venta de negocios

VENDO NEGOCIO ABARROTES 4 a $ 5.000 capital con depósito licores. Muy buena situación. Tratar San Diego 215. M-4

VENDO FABRICA POR NO PODER atender, en $ 30,000. $ 5,000 al contado y el resto con muchas facilidades de pago. Puede desarrollar cualquier industria. Arriendo barato, buena instalación. Ñuble 1355. M-4.

CIGARRERIA VENDO, SAN DIEgo 252. 3-M.

INDEPENDENCIA 1586 SE VENDE pastelería por ausentarse Santiago, deja utilidades apreciables. Tratar, Avenida Francia 1145. 3—M.

POR AUSENTARME, VENDO BOdega y Picadería de leña en plena producción. Para verla, tratar Gálvez 1240, de 12.30 a 1.30 P. M. 3—M.

NEGOCIO MENESTRAS DE OCAsión vendo 500 pesos. Sama 1246. M—2

ZAPATERIA ACREDITADA, VENdo urgente en 12,000 pesos, con instalación y existencias, comodidad familia. San Diego 916. 4-M

PASTELERIA, BUENA CLIENTEla, poco capital, véndese. Tratar y verla, únicamente de 11 a 12 M. y de 3 a 5 P. M., en Nataniel 38-A. 4—A.

NEGOCIO ABARROTES CAMBIO por camión Ford. Pastor Ovalle 19 4—M.

COMPRO ALMACEN BUENA SItuación. Dirigirse: San Francisco 1210. M 5

260 REGIO ALMACEN ESQUINA, excelente situación comercial, con casa. Maestranza 1495. M 5

POR CAMBIO JIRO NEGOCIO vendo almacén abarrotes, precio factura. No cobro derecho llaves. Se da a prueba. Arriendo barato. San Francisco 1902.

NEGOCIO MENESTRAS, POCO CApital, barrio populoso, rodeado cit y conventillos, arriendo barato, vendo por no poderlo atender. Benavente 364. 4—M.

VENDO UN KIOSCO LUSTRIN, Independencia esq. Borgoño. 4—M

POR ENFERMEDAD Y VIAJE URgente se vende el acreditado Emporio San Francisco. Ventas comprobadas. Delicias 771. 5—M

ALMACEN ABARROTES CENTRAL vendo. Catedral 2501.

VENDO NEGOCITO POCO CAPITAL con derecho llave. Santa Rosa 1464.

VENDO CARNICERIA Y VERDUlería, barato. Se vende por no ser de la profesión y no poderla atender. Independencia 1861. 5—M

ALMACEN DE ABARROTES SE vende, único en cuatro esquina; con local anexo, para frutos del país, u otro negocio. Gálvez 1110. 7—M

VENDO INDUSTRIA EN 300 UTIlidad 100 por ciento. Maule 618.

SE VENDE BAR RESTAURANT con mucha clientela en Mapocho 872. — Tratar: Salas 101.

BOTICA VENDO LOCAL ESQUINA barrio comercial, poco capital. Independencia 691. 3-M

POR AUSENTARME DE LA CApital, vendo negocio cartonería y puestos varios. Cochrane 1617.

VENDO BARRACA Y FABRICA muebles, capital 100,000 pesos, mitad contado, resto facilidades. Casilla 4568. 3—M.

SE VENDE ANTIGUO NEGOCIO DE menestras, verduras, frutas. Eyzaguirre 1035. Arriendo barato. 3—M.

SE VENDE PELUQUERIA POR enfermedad de su dueño y por no poder atenderla. Estilo moderno y buena clientela. — Hay instalación de cigarrería. — Tratar: San Diego 927. 5M

VENDO UN NEGOCIO POR JIRA al Sur, en Bascuñán N.o 296. Casa esquina. 3-M

VENDO PENSION POR NO PODER atenderla, doy a prueba, tiene seguro. Delicias 2140. 3—M

LUCRATIVO NEGOCIO COMPRA venta vendo por ausentarme. San Pablo 2446. 3—M.

VENDO NEGOCITO BARATO POR enfermedad. Molina 656. 6M

VENDO NEGOCIO ABARROTES, valor $ 5,000. San Pablo 2038. 3—M

700 PESOS REGALO DEPOSITO vinos, situación espléndida. Eyzaguirre 759. 30-M

VENDO NEGOCIO ABARROTES por tener que regresar forzosamente al Sur, arriendo barato único en las cuatro esquina, Mapocho 2140. 30-M

CARNICERIA DE OCASION VENdo, por no saber trabajo, facilidad pago, venta 200 diarios, apropiada chanchería. San Miguel 67. De 10

15.—Cuerpo de Bomberos

1.a COMPAÑIA DE BOMBEROS. — "Mapocho". — Cito a la Compañía a academia general para el Miércoles 6 a las 10 P. M. Uniforme de trabajo. — Punto de reunión: El Cuartel. —El Ayudante.

6.a COMPAÑIA DE BOMBEROS. — Salvadores y Guardias de Propiedad.— Cítase a la Compañía a academia y ejercicio para el lunes 4 del presente a las 9 1|2 P. M. Uniforme de trabajo.—El Ayudante.

9.a COMPAÑIA DE BOMBEROS.— Cito a la Compañía a academia y ejercicio para el Lunes 4 del presente a las 9.45 P. M. Punto de reunión: el cuartel. Uniforme de trabajo.—El secretario.

10.a COMPAÑIA DE BOMBEROS.— Santiago, 3 de Mayo de 1925 — Cito a la Compañía a reunión general para el Lunes 4 a las 9.45 P. M. Orden del día. Balance de Tesorería y varios asuntos de importancia.— El Secretario. 4—M.

16.—Dentistas

GABINETE DENTAL, SAN DIEGO 964. Tapaduras oro, desde diez pesos, planchas para masticación, perfecto desde veinte pesos. Extracciones, 3 pesos. Dentista titulado Chile, Europa. 3-M

FABRICA DIENTES FIJOS, $ 5. Extracciones sin dolor, dentadura sin paladar, precios económicos. Dentista titulado Chile, Europa Estados Unidos. Catedral 1467.

17.—Escuelas de choferes

ESCUELA DE CHAUFFEURS MEcánicos del Garage Buin. Enseñanza según las escuelas alemanas. Está abierta la matrícula para los cursos de Mayo. Sánchez Hnos. y Cía. Rancagua 79. Casilla 1408. Teléfono 987. M 19

ESCUELA PRACTICA CHAUFFEURS mecánicos, cursos rápidos, diurnos nocturnos. Varias marcas, enseñanza por su dueño. Vicuña Mackenna 456. 13—M

GRAN GARAGE GONZALEZ Hnos. se reciben alumnos para chofer mecánico toda marca automóvil. Chacabuco 657. 4-M.

18.—Extravíos y hallazgos

HABIENDOSE EXTRAVIADO LA libreta de Ahorro N.o 2304 de Custodio Fuenzalida Gómez, queda nula por haberse dado aviso correspondiente. 3—M

CABALLO ENCONTRADO EN CAlle Maipú, puede reclamarse: Jotabeche 260. 3—M

BUENA GRATIFICACION SE DArá a la persona que haya encontrado un prendedor redondo en forma de hojitas con perlas y brillantes. Monjitas 719. 3-M

HABIENDOSE EXTRAVIADO BOleto Ferrocarril girado a José Fliman N.o 72, por 128 sacos de papas, y un cheque N.o 45, por 185 pesos del Banco Régulo Valenzuela, quedan nulos por haberse dado el respectivo aviso. — Julio Plischuk. 5M

AL QUE ENTREGUE EN COCHRAne 156, un perro plomo, grande, perdido el Jueves 30, se dará gratificación.

19. — Empleados para comercios y oficinas. (Pedidos y ofrecidos)

JOVENCITO DE 17 AÑOS DESEA ocupación decente con recomendaciones actualmente ocupado en sastrería. Dirigirse a S. D. G. Ricardo Santa Cruz 762 casa 13 4—M

SEÑORITA SE OFRECE PARA acompañar señora o como llavera. Dirigirse: M. O. Correo Central.

SEÑORITAS PARA VENDER EN plaza un artículo de fácil venta necesítanse. Tratar: 11 a 12. Compañía 1301. 13—M

JOVEN DEL SUR DESEA CUALquier ocupación para el campo o el pueblo dirigirse Luis Gutiérrez, Gorbea 2934. 4—M.

TRES AGENTES ACTIVOS, NECEsítanse. Sueldo, comisión. Avenida Manuel Montt 206.

VENDEDORA COMPETENTE EN ramo de sombreros se necesita. Huérfanos 1823.

VENDEDOR COMPETENTE, MERcería, abarrotes, ropa hechas; actualmente ocupado, ofrécese. Buenas referencias y fianza. S. Salinas. — Maruri 298.

2 COBRADORES Y 5 SEÑORITAS necesitamos, Sociedad Universidad Libre Rodolfo Venegas Salas Plazuela Santo Domingo.

VENDEDORAS PARA MOSTRADOR necesito, artículo fino. Casilla 851. 4 M

SE NECESITA UN JOVEN DE buen trato y presencia para propaganda médica y venta a las farmacias. Debe tener espíritu de trabajo y buenas recomendaciones. Presentarse en Carmen 9. De 8 1|2 a 10 A M.

NECESITO VENDEDORES DE mercaderías, San Pablo 2735 c. 6. 5 M

VENDEDOR ACTIVO ARTICULO fácil venta, espléndida ganancia. Diez de Julio 460. M-4

SE NECESITA COBRADOR Y VENdedor en casa semanal. Presentarse con buenas recomendaciones. Santa Rosa 1390. M-4

CAJERA COMPETENTE NECEsito. Chacabuco 15. 4—M

EMPLEADA JOVEN, EDUCADA, conozca o aprenda luego fotografía Real Academia, para secretaía redacción, publicación importante. Trabajo instructivo, liviano, adecuado señorita. Necesítase antes 15. Sueldo: 200 a 400, según aptitudes. Ver Director de 1 a 2 únicamente, casa particular, Lira 1197, una cuadra pasado Matta.

20. — Frutos varios. (Compra y venta)

NUECES Y ACEITUNAS, SE VENden en el fundo Santa Corina. Barrancas. M 4

NUECES ESPECIALES PARA EXportación, a $ 200 quintal, vendo.. Ejército 193. 5 M

KAKIS $ 3 HASTA DIEZ PESOS ciento. Infante 1380 Ñuñoa paradero Escuela Caballería. M-4

KAKIS, PALTAS, COSECHA, VENde Pedro Valdivia 620.

21—Haciendas, fundos, chacras y terrenos. (Compra - venta y arrendamientos)

HAGASE USTED PROPIETARIO Compre sitios en Población María, situada al lado del Hipódromo Chile. Se pagan solo cuotas mensuales desde $ 26 Planos, precios e informaciones: Compañía de Seguros La Americana, Huérfanos 882 20—M

SITIOS PARA EDIFICAR PROPIEdades de renta, tenemos orden exclusiva de comprar para una firma extranjera, de $ 10 a 35 metros. — Greene. — Teatinos 86. 3-M

QUINTA EN SAN BERNARDO VENdo o arriendo. Delicias 1583. 3—M.

VENDESE SITIO CISTERNA, CAmino Los Morros, paradero Villa Italia, 30 por 70. Tratar, Bellavista 0813. M.

VENDO O PERMUTO fundo próximo Sa... todo cultivo, 540 h... pa... regada. Precio... sión, solamente $ 6... Fuerte deuda hipo... 571 (Interior). Casilla...

FUNDO DE OCASION ... dras regadas de la... buenos cerros, próx... na central, deuda... lidades. Compañía...

OFREZCO EXTENSO ... pones, habitación, ... brica. San Pablo 2...

$ 4.700 VENDO SITIO ... poniente Matucana... carros, dos piezas... piso, pasadizo, corre... cho zinc blanco, ... frutal, facilidades... Oficina 2, de 3 a 6.

POR VIAJE TRASPASO rifle para rondín, $... pintero $ 30. Erasmo...

NECESITO SITIO, para bodega. Carta... oficina 15.

48,000, CAMILO HE... tensa casa; renta 7...

48,000, SITIO AVENIDA 8,255.. 8,255 superficie... Labarca.

SITIO VENDO PLAZA muna Yungay, con... Tratar Romero 305...

TERRENOS, NADIE barato y con facilidades... Santiago, desde 40... terrenos especiales... ciones, obras de la... con abundante agua... ca carros. Aravena... Huérfanos 1059. Of...

TERRENOS LLANO ...seaux a 300 metros... lotes de 20 frente... frente que desee, co... contado, 187 pesos... deros en 4 años, t... a propósito chalet... aprovechad comprar... Aravena y Valenzuela... 1059. Oficina 2. Of... bercaseaux N.o 1180... tíos.

TERRENOS EN CA... vista y Avenida San... dan sólo ocho lotes... la parte más alta, ... ta, gran porvenir, lotes... tros, más o menos... $ 6.500. Contado 1... sualidades. Plano, ... rán Aravena y Vale... nos 1059. Oficina 2.

TERRENOS ÑUÑOA ...tantes 2 1|2 cuadras... los, seis metros tier... cha agua corriente y... za eléctrica, ofrecemos... ra quintas, chalets... de 5,000 metros cua... o mayor extensión... 20,000, con muchas... pago, hay quintas... rradas con algo... $ 12.500, facilidades... más barato, se dan... Aravena y Valenzuela... 1059. Oficina 2.

FUNDO DE GRAN ... 4 1|2 leguas de Cau... sentarse su dueño... dense 500 cuadras... suaves apropiados... cuadras de monte... pueden hacerse más... cos carbón; único... blo Cauquenes que... carbón en gran canti... el valor del fundo... tres o cuatro años... táreas y bodega con... li, para 1.200 arrobas... más 300 arrobas de... les vacunos; todo... $ 125.000, pagaderos... contado y resto tres... acepta como parte... tededor Santiago, Ara... zuela, Huérfanos 10... Casilla 653.

TEATINOS ESQUINA ... sitio con 3 metros de... ta calle por 16 metros... Precio: $ 75,000. G... y Cía. Huérfanos 12...

AV. LAS QUINTAS ... tambié n a Seminario... 2,280 m. c. Hay gal... $ 120,000. Guzmán, ... Huérfanos 1243.

BARRIO RECOLETA ... menterio Católico, a ... carros, véndense sitios... pesos. Guzmán, Silva... fanos 1243.

$ 6 METRO, 4 SITIOS ... tros, calle Versalles... Fermín Vivaceta. Fac... Guzmán, Silva y Cía... 1243.

$ 2.50 METRO, SITIO ... metros en Cartagena... situación de Playa G... dades de pago. Gu... Cía. Huérfanos 1243.

$ 5,500 LLOLLEO ... mercial Avenida ... te salida Estación... ches. La mejor situación... blecer almacén, bodega... mamente carros al fr... Silva y Cía. Huérfa...

$ 1.37 METRO, QUINTA ... 18,000 metros, en ... te tres calles, bu... Arboleda. Facilidades... de venderse en lotes... precio. Guzmán, Silva... fanos 1243.

QUINTITA BIEN PLANTADA ... quina, frente paradero... ta, tranvías San Bernardo... ratísimo, C. 3.o ... 2142. Casita 1.

$ 180 METROS, CUADRA ... tio 15 por 51, facilidad... Deuda $ 100.000. Ag...

$ 20.000 DOMEYKO ... por 18. Agustinas 11...

$ 50 METROS, EXPOSICION ... na situación, gran ... por 70, a propósito ... desvío. Agustinas 11...

$ 77.000 ENRIQUE ... tio, de 10.60 por 23... mil pesos. Agustinas...

400,000 CAUPOLICAN ... bien formado rulo y riego... Labarca Feliú, Bandera...

300.000 PAINE, MUCHO ... bastante cerro. Perm... eFliú.

46,000 RANCAGUA ... 75,000! riego y rulo, ri... te. Labarca...

La utilidad que deja su negocio se puede aumentar al doble mediante un aviso económico en la "La Nación"

...CESITO COCINERA, PAGO buen ...eldo. San Francisco 1604. 3 M

...PLEADAS UNA PARA LA CO-...na y otra para las piezas, pago ...en, casas extranjera. Rosas 2222. M-3

...PLEADA PARA AYUDAR CO-...na y quehaceres casa, necesita ma-...imonio solo. Sueldo 40 pesos. ...anklin 1468. 3-M

... NECESITA BUENA COCINERA. ...zaguirre 1049. M-3

...CINERA NECESITO. SAN IGNA... 816. 3—M.

...CESITO BUENA COCINERA. — ...ipú 21. 3—M

...PLEADA PARA LA COCINA, ...cesita matrimonio solo. Madrid ...60. 3-M

... NECESITA AYUDANTE DE CO-...a. Delicias 1626. 3—M.

...CESITO COCINERA COMPETEN... San Diego 224. 4—M.

...PLEADA AYUDANTE COCINA, ...comendada, necesito. San Isidro ...3. 3—M.

...CESITA EMPLEADA PARA CO-...a. San Martín 456. 3-M

...CESITO COCINERA CON RECO-...ndación. Brasil 687. 4—M.

...CINERAS DE MANO NECESITO ...rias, buenos sueldos. Bandera 339 3—M.

...CESITO NIÑA PARA LA COCI-... y comedor, buen sueldo, presen-...se con recomendación a Lord Co-...rane 152. 4—M.

...CESITO DOS EMPLEADAS QUE ...an algo cocina, para aquí y fue-... Santiago. Cuevas 1327. 3—M.

...CESITO DO SEMPLEADAS QUE ...an algo cocina para aquí y fuera ...tiago. Cuevas 1327. 3—M.

...CINERA, NECESITO. AVENIDA ...dro Valdivia 231. M 4

...CESITO COCINERA CON PRE-...encia sepa algo cocina italiana. ...enida España 86. M-5

...CESITO COCINERA REGULAR ...d. Lira 53. M-4

...CINERA RECOMENDADA SIN ...os, necesito. Olivos 820. 5—M.

...CESITO COCINERA, LAVANDE-... Modelo. Eyzaguirre 1111.

...CESITO COCINERA CON RECO-...ndaciones. Huérfanos 2070.

...CINERA, NO IMPORTA TENGA ...o, niña, para pieza, comedor, Ar-...medo 86.

...CINERA SE NECESITA, TARA-...cá 1019.

...PLEADA PARA LA COCINA ne-...ito Carreras 341. 5 M

...CESITO NIÑA PARA LA COCINA ...n Diego 372, frutería.

...CINERA CON RECOMENDACIO-... necesito. Delicias 2857. 5 M

...CESITASE COCINERA AVENI-... Salvador 2052. M-3

... NECESITA EMPLEADA QUE ...a cocina y para ayudar quehace-... de casa, con puertas afuera. ...ustinas 1441.

...CINERAS, COMEDOR, PIEZAS, ...eras, mozos, amas, buenos suel-... necesitamos. San Diego 206.

...CINERA SE NECESITA, PAGO ...n sueldo. Salas 101. 4M.

...CINERA NECESITO MATUCA-... 229.

...TRIMONIO EXTRANJERO ne-...ita cocinera sin niños. Maipú 4—M

...CESITO COCINERA MATUCA-... 16. 4—M

...CINERA PARA MATRIMONIO ...o necesitase, Echaurren 216. Suel-... $ 60. 4-M

...CINERA SIN NIÑOS, RECO-...ndada, necesito. Avenida Manuel ...ntt 879. Tomar carros Bilbao. 5—M.

Lavanderas

...VANDERA NECESITA LAVAN-...ía Eleuterio Ramírez número ...8.

...VANDERA DE HOTEL O LA-...dería, cama adentro, sueldo $ 70 ...esita. San Diego 142. 4—M.

...STICERAS, CAMISERAS, LAVAN...as necesita. Lavandería Yúfera. ... Rosa 247. M-4

...VANDERIA LA IBERIA. SAN ...ro 260 Almidonadora y lavande-... necesita. 4 M

...VANDERAS $ 3 TAREA NE-...sitamos. Lavandería, Merced 475. M-4

...VANDERIA CON CLIENTELA, ...do por enfermedad dueño, Bra-... 119.

...ENAS LAVANDERAS Y aplan-...adoras doblez, necesito. Gálvez 4-M

...NERA NECESITO LAVAN-...ía "Cruz Roja", Compañía 1866. 4-M

...CESITO LAVANDERAS Y plan-...adora de doblez. Arturo Prat 153. 4 M

...VANDERIA MODERNA, ECHAU-...n 216, necesita buenas lavande-... 4-M

...VANDERAS NECESITA LA-...dería Moderna. Echaurren 216. 4_M

...VANDERAS, APLANCHADORAS ...posticera necesita Lavandería Bra-... 119.

...CESITO BUENA LAVANDERA. ...o bien. Lavandería Riquelme 359

...CESITO CAMISERAS, PLAN-...adoras de doblez y lavanderas. ...stro 64.

... NECESITAN BUENAS PLAN-...adoras de doblez, camiseras, pos-...eras y buenas lavanderas, Maes-...anza 235. 4-M

...CESITO BUENA POSTICERA, ...lanchadora doblez. Santo Domin-... 592.

... NECESITA UNA BUENA LA-...ndera, Sofía Concha 4. 4 M

...LANCHADORAS PARA TINTO-...ía se necesitan en Huérfanos ...48. 5—M

Niñeras

NIÑERA RECOMENDADA NECESITO. García Reyes 76. 3—M.

EMPLEADA PARA CUIDAR GUAGUA se necesita. Recoleta 336.

NIÑERA RECOMENDADA, SEPA algo costura, necesito. Estado 141 B

NECESITO CUIDADORA NIÑOS otra para piezas. Compañía 1690. M-3

NIÑA PARA CUIDAR GUAGUA NECESITO. Vasquez 203. M-5

ON DEMANDE UNE JEUNE FILLE francaise pour enfants. Se presenter de 12 a 15 h. San Ignacio 51. 4 M

NIÑA PARA CUIDAR UNA NIÑITA chica necesito urgente. Buen sueldo. Maestranza 1267. 4 M

NIÑA 15 AÑOS CUIDAR GUAGUA necesito. Gay 2170.

Mozos

MOZO COMEDOR ASEO, NECESITASE, buena presencia. Herrera 449 3—M.

MOZO JOVEN PARA AYUDANTE comedor necesito, puertas adentro, con muy buenos informes. Catedral 2395. M-4

MOZO, HAYA HECHO SERVICIO militar, con buenas recomendaciones necesítase. Catedral 3217. 3—M.

MOZO PARA TODOS QUEHACERES necesitan Tarapacá 1019.

SE NECESITA UN MOZO, ESCUELA Normal de Hombres. Delicias 3677.

MOZOS RECOMENDADOS CON CAMA adentro necesítase. San Pablo 3492. 5-M.

NIÑA PARA LAS MESAS NECESITO Brasil 94.

Empleadas de mano

EMPLEADA PARA LAS PIEZAS NECESITO. Delicias 1583. 3—M.

NECESITO NIÑA DE MANO. TRATAR de 1 a 6. Catedral 2982. 3—M.

NECESITO NIÑAS PARA LAS MESAS, puertas adentro. Pago $ 40. San Pablo 3375. 3-M

NIÑA DE MANO, SEPA SERVIR comedor, necesito. Cien pesos mensuales. San Diego 219, altos. M 4

NIÑA DE COMEDOR CON RECOMENDACION necesito. Huérfanos 638. Sueldo $ 60 4—M.

NIÑA HONRADA PARA COMEDOR, necesito. Sueldo: $ 50. Santo Domingo 1029. Casa A. 4—M

NECESITASE EMPLEADA DE mano, buenos informes. Carmen 175. 6—M

EMPLEADA RECOMENDADA SE necesita, Jardín Mercurio, Huérfanos 1016. Buen sueldo.

NECESITO SIRVIENTA DE UN año con recomendaciones, matrimonio solo. Delicias 227, C. M-5

EMPLEADA PARA COMEDOR Y piezas necesito A. Barroso 49. 17 M

SERVIDUMBRE LA MEJOR DE Santiago. Pidala. Bandera 339. M-3

¡SERVIDUMBRE! LA MEJOR DE Santiago, acude únicamente Arturo Prat 16. Tiene excelentes colocaciones para cocineras, empleadas comedor, piezas, niñeras, matrimonios, mozo recomendado.

EMPLEADA PIEZAS, ASEO NECESITO. Ejército 371. 6-M

EMPLEADA PUERTAS ADENTRO ayude también negocito, necesito. Sama 1716. 4—M

NIÑA PARA PIEZA BUEN SUELDO, Bandera 236.

EMPLEADA DE PIEZAS RECOMENDADA necesito para pocas personas, sueldo: $ 50 y gratificación. — Miraflores 330.

NECESITO DOS NIÑAS PARA LAS piezas con recomendaciones. Puente 644.

MATRIMONIO SOLO EXTRANJERO busca empleada de mano con buenas recomendaciones, en calle Mugica 0243.

EMPLEADA DE COMEDOR NECESITO. Brasil 55. 6 M

NECESITO AYUDANTA APRENDIZ para la mano, Sargento Aldea N.o 1065.

Varios

NECESITO SEÑORITA PARA COMEDORES. Mercado Lay Seca N.o 14. M—3

NECESITO EMPLEADA PARA TODO servicio, sueldo 50 pesos. Chiloé 1310. M-3

NIÑA PARA ATENDER COMEDOR necesito. Eyzaguirre 1070. 3-M

NECESITO NIÑA PARA MANDADOS. San Diego 262.

EMPLEADA COMPETENTE DE 25 a 30 años con excelentes certificados necesítase. Catedral 3217. 3—M.

NECESITO NIÑA O VIUDA. PREferencia, independiente, regentar negocio, Juárez 769. 4—M

NECESITO SEÑORA PARA QUEHACERES de casa. Chorrillos 1399. Recoleta. M-5

EMPLEADA DE REGULAR EDAD o matrimonio necesito para el campo. Huérfanos 1083. M-5

EMPLEDA, QUEHACERES DE CASA necesito. Av. Ecuador 3578. M-8

NECESITO EMPLEADA TODO SERVICIO. Olivos 974 A.

NECESITO EMPLEADA PARA quehaceres de casa. Sama 1610. 4M

MUCHACHA PARA AYUDAR A los quehaceres de casa se necesita. Cuevas 1327.

PRETUNADORAS Y DOBLADORAS, muy competentes, necesito. Talleres Vuletich. Moneda esquina Libertad. 6 M

SEÑORITA SIN PRETENSIONES, desea acompañar señora, señorita, regentar casa caballero sólo, aquí o fuera Santiago, tratar de 2 a 7. Brasil 70.

NECESITO EMPLEADA PARA mostrador de Panadería. San Pablo 4300. 5 M

NECESITO EMPLEADA PARA TODO servicio, sueldo 40 pesos. Erasmo Escala 2914.

NECESITO NIÑAS PARA ENVOLVER pastillas y chocolates. Delicias 2867.

SE NECESITA FORRADORA DE cajas de calzado. Chiloé 1296. 4—M.

NECESITO EMPLEADA FORMAL para quehaceres de casa. Gálvez 824 5—M.

NIÑO PARA VENDER LECHE A la calle, necesito. Santiago 1260.

NECESITO MUCHACHO PARA COpero, Hotel Royal.

NECESITO NIÑO 16 AÑOS HAYA estado mozo almacén. San Pablo 4564. 4 M

DOS NIÑOS NECESITO PARA LOS mandados Casa Castagnato.

NIÑO 18 AÑOS PARA GOBERNAR riendas necesito. Matucana 215.

NIÑO APRENDIZ CORTADOR DE cueros, necesito; prefiero adelantado. Martínez de Rozas 2160

NIÑOS PARA REPARTO A DOMICILIO, que sean activos y sepan andar en bicicleta. Delicias 1344.

NECESITO NIÑO PARA REPARTO de carnicería, Calle Carmen N.o 59. M-4

MUCHACHO DE 14 AÑOS PARA EL aseo, necesito. Puertas afuera. Sueldo $ 50. 4—M

NIÑO PARA MANDADOS Y ASEO, se necesita. Alameda 1148.

NIÑO PARA MANDADOS SE NEcesita. Compañía 1580.

MUCHACHO PARA SERVICIO CON recomendaciones, necesito. Vergara 110.

NIÑO PARA MANDADOS NECEsítase. Echaurren 216. 3—M.

NECESITASE MUCHACHO PARA los mandados inútil presentarse sin recomendaciones. Delicias 771. 3—M.

NECESITO EMPLEADO PARA EL reparto con buena recomendación; prefiero haya estado en carnicería.—Carnicería Echaurren 104. 3M

SE NECESITA HORTALICERO, jardinero competente. Plaza-Hotel. 4—M

NECESITO CORTADOR CARNE. Cochrane 1299.

REPARTIDOR EN CARNICERIA, necesito, que haya trabajado en eso. Mercado Central N.o 48.

SE NECESITAN BUENOS EMPAJADORES. Cóndor 1380.

TRABAJADOR JOVEN PARA OFICIAL encerador necesito. San Martín 961.

PICADORES DE LEÑA NECESITO, con herramientas. Sta. Isabel 148. M-4

MAYORDOMO DE COMEDOR SE necesita, 815 21 de Mayo. 4-M

NECESITO CORTADOR DE CARNE y carretelero. Independencia 864. 5M

NECESITO HORNERO COMPETENTE para pastelería, Delicias 2867. 4 M

SE NECESITA UN CORTADOR DE carne. Gálvez 1173.

NECESITO UN AYUDANTE CORtador de carne y un niño para reparto carne. San Diego 859.

36.—Pensión en familia

FAMILIA ARRIENDA MAGNIFIcas piezas con pensión. Alameda 2314. 13 M

PIEZA CON O SIN PENSION, FAmilia honorable. San Pablo 1419. 3—M

FAMILIA OFRECE PIEZA CALLE con pensión. Recoleta 287. 30-M

FAMILIA OFRECE PIEZAS CON pensión, calle, interiores. Arturo Prat 34. 3 M

PIEZA GRANDES CON Y SIN muebles en casa familia arriendo, con y sin pensión. Lastarria 80. 7—M

FAMILIA HONORABLE ARRIENda piezas pensión, matrimonio, jóvenes extranjeros. Serrano 244. 3—M.

FAMILIA HONORABLE ARRIENda pieza con pensión. Cochrane 226. 3—M.

RESIDENCIA FAMILIA, OFRECE dos cómodas piezas, balcones calle, asoleada, toda comodidad. San Pablo 1388. 3—M.

CASA HONORABLE. PIEZAS PENsión. San Diego 262. M-4

CASA DE FAMILIA DA PENSION, precios módicos. Cóndor 1326. 4—M.

FAMILIA ALEMANA ARRIENDA bonita pieza amoblada a la calle, con pensión, carro 14. Víctor Manuel 1117, esquina Avda. Matta.

PENSION FAMILIA $ 75, PIEZA amoblada calle, Amunátegui 783. 4 M

FAMILIA EXTRANJERA Arrienda pieza con pensión, Matrimonio o caballero honorable. Huérfanos 3419.

A MATRIMONIO O TRES PERSOnas extranjeras ofrécese en casa de familia de cinco personas magnífico departamento amoblado con baño anexo y espléndida comida, casa moderna, e inmejorable situación. —Miraflores 330. 4M

37.—Permutas en general

RESIDENCIA MAGNIFICA, CON renta, 1,200 metros, gran frente en Avenida Portales. Gran lujo y comodidad, jardín, parqué con 50 árboles frutales y forestales. Por viaje dueño vendemos en sólo 175 mil pesos. Greene, Teatinos 86.

SITIOS EN MANZANA RESIDENCIAL Concha y Toro, ex-palacio Urmeneta, Vicuña Mackenna, primera cuadra y San Francisco, con grandes facilidades de pago. Precio de $ 170 a 500 metro. Greene, Teatinos 86.

CASA MODERNA DE LUJO, RECIÉN terminada a todo costo, en calle Huérfanos. Vendemos en 140 mil pesos. Greene, Teatinos 86.

LA MEJOR CASA QUINTA DEL pueblo de Talagante. Vendemos de ocasión. Greene, Teatinos 86.

PROPIEDADES DE RENTA, MUY bien situadas libres de la Ley de Vivienda, que producen de un 12 a 15 por ciento. Vendemos de gran ocasión por tener sus dueños necesidad de vender rápidamente. Greene, Teatinos 86.

$ 75,000 SANTA ROSA, TERCERA cuadra, 15 por 48 metros, dos pisos, con ligero arreglo producirá $ 14,000 anuales. Rebajado de 100 mil pesos. 3 almacenes y cité. — Greene, Teatinos 86.

RESIDENCIA DE GRAN LUJO EN San Martín esquina, un paso Alameda. Vendemos en $ 330,000, incluyendo valiosas instalaciones y lámparas. Greene, Teatinos 86.

CASAS QUINTA DE OCASION, EN Pedro Valdivia, Macul, Providencia, Irarrázaval y alrededores. Vendemos de $ 80,000 a $ 350,000. Greene, Teatinos 86.

COMPRAMOS PROPIEDAD CENtral de renta, que produzca buen interés, para un cliente que regresa del Norte, de valor de $ 300,000 a $ 500,000. Greene, Teatinos 86.

SITIOS DE 2,000 A 10,000 METROS con grandes frentes y de $ 10 a 35 metro compramos para edificar propiedades de renta por cuenta de firma extranjera. Greene, Teatinos 86.

$ 200,000 SAN ISIDRO, PRIMERA cuadra, muy cómoda casa en bajos, 19 por 37 metros, 6 dormitorios, hall, 3 toilettes, galerías, salones, comedor, dos patios. Greene Teatinos 86.

PERMUTAMOS BUENAS CASAS residencias por conventillos bien situados, susceptibles de refaccionarse. Greene, Teatinos 86.

PERMUTO CHACRA ESPLENDIDA al lado de Santiago, 50 cuadras regadas, 30 de viña francesa, suelos riquísimos, muy buenas casas y edificios. Precio 600 mil pesos a puertas cerradas. Se permuta por buena propiedad urbana de renta. —Greene, Teatinos 86.

PERMUTO 4 CHACRAS EN SANtiago, de 70, 62, 50 y 49 cuadras regadas, dos al Sur, entre San Bernardo y Santiago; y dos al Norte, todas de muy buenos suelos con buenas casas y edificios, y en plena producción. Se recibe en todo o parte de pago buenas propiedades urbanas de residencia y renta. — Greene, Teatinos 86.

PERMUTO FUNDO EN SANTIAGO, 100 cuadras regadas, suelos de primera clase, fundo completo con buenas casas y toda clase de edificios, establos, pastería, etc. Se permuta por otro fundo grande de porvenir en el Sur. Greene, Teatinos 86.

PERMUTO FUNDO EN MELIPIlla, 350 cuadras regadas, lado estación, buenas casas y toda clase de edificios, por casas de residencia. El fundo vale $ 850,000 y debe 250 mil, bonos 8 por ciento. Greene, Teatinos 86.

PERMUTO FUNDO EN CHILLAN, trescientas cuadras regadas y como 200 de rulos, buenos suelos, buenas casas y edificios. Se recibe en parte de pago una buena propiedad urbana en Santiago. Greene, Teatinos 86.

PERMUTO FUNDOS, CHACRAS, sitios, casas, por otros de igual, menor o mayor valor. Alejandro Greene Cruzat, Teatinos 86.

PERMUTO GRAN PROPIEDAD DE renta que produce $ 100,000 al año, con frente a dos calles muy comerciales y centrales que vale $ 850,000 por propiedad con buenas casas residencia de igual o menor valor.— Greene, Teatinos 86.

PERMUTO FUNDO EN SANTIAGO, 100 cuadras regadas, fundo modelo, completo, edificios regios. Lo permuto por propiedad en calles Estado, Ahumada, Puente, Bandera y centro comercial de valor hasta 2 millones de pesos, dando o recibiendo diferencia en dinero. Greene, Teatinos 86.

VENDO, PERMUTO POR NEGOCIO por casa quinta, góndola, recorrido Carmen Lira, Av. Italia 1108. M-3

VENDO, PERMUTO, ABONANDO diferencia: camión breack, caballos tiro, vaca parida, por sitio. Pedro Lagos 1270.

VENDO O PERMUTO POR CASIta un sitio grande, dos piezas enrtada carretela, apropiado crianza aves bien cerrado. Datos: San Gerardo 1022.

61,000 MAPOCHO PROXIMO CErro Navia, esquina, casa 57x97 metros, ramada. Permuto por casa Matadero, Labarca.

PERMUTO FUNDOS VALOR 725,000 450,000, 300,000, y chacras hasta de 35,000, por porpiedades de renta o residencia. Labarca Feliú.

PERMUTO PROPIEDADES URBAnas, unas por otros, o por fundos, dando o recibiendo dinero encima. Labarca Feliú.

4XX,ce,áZ91 piadrSmo p w p pp

38.—Préstamos e hipotecas

DINERO FACILITO SOBRE HIPOteca, interés 9 por ciento anual. Daniel Laurel. Huérfanos 1285. 13 M

TENEMOS DINERO LISTO PARA colocar en 1.a y 2.a hipotecas. Compramos y vendemos propiedades. tramitaciones rápidas. Préstamos a los comerciantes sobre mercaderías. Proporcionamos socios a negocios establecidos. Moneda 1061, of. 6-A, 6-B, 6-C, Barahona, Jerez y Cía. 9-M

DINERO AL MAS BAJO INTERES, facilito sobre hipotecas. Julio Pelissier. Morandé 283. 6—M.

$ 1,000 a 4,000 PRESTO CON GArantía de automóviles, góndolas, camiones y mercaderías. Alameda 287 (altos). 9—M.

8,000, 10,000 y 20,000. PRESTO HIpoteca. Necesito 35,000, 55,000; y 120,000 con envidiables hipotecas. Aníbal Labarca Feliú. Bandera 345. 3—M.

CABALLERO EXTRANJERO NEcesita urgente $ 4,000, dando garantía Góndola Brockway. Extranjero. Correo 7. 4—M

$ 10,000 PESOS NECESITO EN 1.a hipoteca, sin comisionistas. Andes 2549. M-8

¡OJO! $ 100.000 LISTO PARA NEgocio minero. Santiago Casilla 1239

NECESITO 170 PESOS. Pago 200, plazo dos semanas. Cartas: Ortiz. Correo Central.

40.—Profesionales

MATRONA GINECOLOGISTA. — Partos y curaciones. Se reciben pensionistas. San Diego 956. M-7

JUICIOS CRIMINALES, CIVILES posesiones efectivas, nulidades de matrimonios, cobranzas etc. atiende diariamente el abogado Jaramillo Arteaga, anticipando fondos según convenio. Consultas gratuitas. Huérfano 1223, oficina 7. 13 M

ZURCIDOS INVISIBLES, NOTABLE zurcidor japonés Especialista único especialidad en viraduras, transformaciones. Son perfectas. San Diego 228. Teléfono 667. Mayo-2

CONDOR 1158. CASA ANTIGUA única especialista zurcidos invisibles, jerseys, viraduras, hechuras transformaciones garantidas. M-4

CONSTRUCCIONES MODERNAS, "Patentada". Verdaderamente económicas, solidez, elegancia. Arquitecto Casilla 3941.

ZURCIDOS INVISIBLES, NOTAble zurcidor japonés. Especialista; único especialidad en viraduras, transformaciones. Son perfectas, San Diego 228. Teléfono 667. 2-J

41.—Prendas de vestir. (Compra y venta

ROPERIA LA VEGA, ANDRES BELLO 694, ofrece en baratura ternos ambos, paletoes, pantalones, sombreros, calzado. Todo desinfectado. N|O.

DIRIJASE DIRECTAMENTE A "LA Cantábrica", Esmeralda 863, al llegar 21 de Mayo. Encontrará inmenso surtido en ropa nueva y usada para caballeros y niños. En zapatería, sombrería, tenemos un surtido completo. Visite nuestras grandes liquidaciones en camisería. N|O.

ROPERIA ANDRES BELLO NUMERO 601, esquina Recoleta, ofrece ternos, paletoes, ambos, pantalones, ternos de niños, sombreros, calzado precios baratísimos, todo desinfectado. N|O

LA CASA VERDE REALIZA TERnos, ambos, paletoes, botines, sombreros, facilidades de pago. Sección mantes, corte de moda. Esmeralda especial de abrigos y ternos fla-817. Al llegar a San Antonio. N|O

VESTIDOS POQUISIMO USO ABRIgos, sombreros, vendo de ocasión recibe hechuras vestidos y sombreros, Castro 675. 3—M.

LINDOS TRAJES, SOMBREROS, abrigos, pieles, poquísimo uso, vendo. Riquelme 630. 7-M

VENDO TERNO $ 50, SOBRETODO $ 40, Ropa de señora. Irarrázaval 306. 3—M.

VENDO DOS TERNOS FLAMANtes, talla grande y abrigo de señora muy bueno, talle 48-50. Avenida España 40.

NOVEDADES PROXIMA PRIMAvera: trajes sastre en popelina y gabardina, forrados completos seda; batas lana escocesa en seda alpaca, gabardina. Todos modelos garantidos traídos personalmente de París, realiza precios interesantes por regreso inmediato. Dardignac 84, entre Purísima y Siglo Veinte. Casa D.. de 1 a 4.

ESPECIALISTA EN SOBRETODOS modernos. San Diego 307, altos. Recibe hechuras. Corrige abrigos defectuosos. 4—M

SE VENDEN TRAJES Y ABRIGOS de señora. Eyzaguirre 1326. M-6

42.—Personas buscadas

A DON ROBERTO DIAZ ALFARO se le ruega pasar a Huérfanos 1066. 19-A

DESEO SABER DE JOSE LUIS Naranjo. Lavandería, Gálvez 87. 4_M

43.—Profesionales pedidos y ofrecidos

HOTELEROS, ADMINISTRADOR casado, 46 años, mucha práctica, habla varios idiomas, se ofrece: V. R. Casilla 3990. Santiago. M-2

HACENDADOS: JOVEN ALEMAN casado; se ofrece como llavero o cualquiera otra ocupación, tengo conocimientos de ganado, algo contabilidad. Soy especialista en animales lanares. — C. H. "La Nación".

OFRECESE EXTRANJERO COMPEtente viticultor, administrador conocimientos contabilidad, apicultura. Vinicultor: Peñaflor.

CABALLERO COMPETENTE EN contabilidad agrícola y comercial se ofrece por meses a los agricultores y comerciantes minoristas F. S. Independencia 2815. Chacra Lo Negrete. Teléfono 31 Palma. M-5

44.—Remates

REMATE ALMACEN SANTA ANA, San Francisco 849, anunciado para el Lunes 4, queda suspendido por haber proposiciones de compra en privado. Juan Campanella, Eyzaguirre 658. 4-M

REMATE PUBLICO.— MAÑANA 2 tarde de la pensión calle Gangarilla 130 cerca de la Vega al lado de la Empresa de los carros. Por orden del señor Jorge Ganzalide y ausentarse del país, remataré al mejor postor lo siguiente: Hay: aparadores, mesas con sin hule, sillas de cuero y viena cuadros, espejos, relojes, alcuzas, servicio de cuchillería y té, loza, cristalería, enlozados, manteles, servilletas, ropa de cama, catres sommiers, peinadores, veladores, roperos, cómodas, servicio lavatorio, recipientes, basenicas, saliveras, perchas, máquinas de coser, vidrieras tendidas, gran cocina a gas con hornos, otra a carbón y rica batería de cocina, pailas de cobre y enlozados, máquina moler carne y queso, molinillo, estantes y mesas de cocina, divisiones madera, botella vacías, pedestales, plantas e innumerables otros objetos a la vista desde hoy. —Juan Campanella y Cía., liquidador. Ordenes: Eyzaguirre 658.

REMATE VOLUNTARIO. EL 8 DE Mayo en Primer Juzgado Civil, se rematará la propiedad Avenida España 491, esquina. Mínimum 85,000. La casa está bien tenida y consta de numerosas habitaciones. Datos misma casa.

45.—Rodados, accesorios y caballos. (Compra y venta)

MONTURAS CHILENAS VENDO desde $ 100. Chiloé 1375, teléfono 203. 6-Mayo

VENDESE UNA CARRETELA CON un caballo. Esperanza 1055. 13 M

DE GRAN OCASION VENDO FLAmante camión dos ruedas, con caballos y arneses, otro usado, verlos y tratar: Av. Ecuador 4226. 21-J.

ARNESES PARA COCHECITOS Desde $ 140, para carretela desde $ 160. vendo. Chiloé 1375. Teléfono 203. 6-M

VENDESE CARRETELA APERADA con o sin caballos, grande, firme, especial para reparto de bodega o almacén, útiles de verdulería. Calle Cuevas 1363. 30 M

DOS SILLAS INGLESAS FLAMANtes, riendaje, frenos, apero completo y polainas, véndese precio ocasional. Providencia, Av. Antonio Varas 192. M 3

VENDO CARRETON ARENERO perfecto estado. Tratar Mapocho 2891 de 3 a 5 P. M. 3—M.

CARRETELA NUEVA VENDO OCAsión, 500. Plaza Chacabuco. Calle Roble 1035. 3—M.

VENDO BARATO RICA CARRETEla grande, firme, carga pesada, ferretería importada, eje 65 patri.— Maruri 451. 3—M.

VENDO CARRETELAS, BUEN EStado. Ñuble 1050. 3-M.

VENDO DOS CARRETONES ARENEROS en buen estado. Edison 4582.

TRANSFORMACIONES EXTRA rápidas en sombreros para señoras.— Ahorre tiempo y dnero dirigiéndose a la Fábrica Delicias 275. 5—M

SEÑORITA QUE SEPA ONDULAR se necesita. Rogelio Ugarte 1191.

LA CARROCERIA LAS ROSAS 1836 Teléfono 3319, de Mario Douzel, vende: Faetones bis a bis, Breack, Americano de cuero. Milord Rotschild. Wayonette, Anneau de 2 ruedas, cabrita. — Autos King, Dodge, Pictrick. Sport. 5-M

VENDO EJE PATENTE, DEL 40; un par de arneses, 4 resortes y 2 ruedas chicas. Delicias 3901. 5 M

OJO. OCASION VENDO CARRETEla dos caballos, arneses $ 600. Av. Central 201. 4—M.

BICICLETA VENDO. SAN IGNAcio 1805. 4—M.

47.—Servicios y cosas útiles para señoras, señoritas, hombres y niños

SOBRETODOS CABALLEROS, JÓvenes, niños realizamos. Vicuña Mackenna 1080. M-15

VESTIDO SOBRE MEDIDA, TRAIgan ustedes sus telas a Maison Imbert: Modistas competentes, precios módicos. Mosqueto 456. 22-M

$ 2 POR CORTAR Y ONDULAR MElena, conforme últimos modelos "Elena Tebet", casa particular en altos. Echaurren 71. M 3

CORBATAS DE SEDA A PRECIO fuera de competencia. Fábrica de Tejidos de Seda, 21 de Mayo 845. 8-M.

PRAT 213, CONFECCIONASE TRAjes sastre, abrigos, vendo trajes facilidades pago. M-8

BUFANDAS DE SEDA TEJIDO ESpecial, venta por mayor. Fábrica de Tejidos de seda 21 de Mayo 845. 3-M

YERSE DE SEDA POR MAYOR, Fábrica de Tejidos de Seda, 21 de Mayo 845. 8-M

RICA CAPA DE PIELES, VENDEse, mitad de su valor. Avenida Macul 2007, Ñuñoa. 3-M

OCASION VENDO ABRIGOS TRAjes sastres y elegantes, con y sin uso. Cochrane 508, de 1 a 7. 3-M

SEÑORAS DUEÑAS DE CASA COMponga sus zapatillas de goma, copuchas para agua, todo relacionado goma, Chacabuco 21—A. 3—M.

SOMBREROS PARA SEÑORAS. Los mejores trabajos deseados ejecútanse. Delicias 2308.

PIELES, CURTEN Y CONFECCIOnan. Agustinas 200 Entre Brasil y Cienfuegos. 4 M

ALFOMBRA LIMPIA, LAVA, LA Higiénica. Maestranza 918 M-3

REALIZO ALFOMBRAS UNA PIEza 2 por 3, muy baratas, reloj americano. Carreras 555.

COCHE GUAGUA VENDO, NUEVO. Moneda 1037. 4—M

SALON NOGAL TALLADO, ALFOMbra, una pieza vendo ocasión. San Francisco 792. 4-M.

CONVENIENCIA UNICA. — RICAS camisas noche maletón señora, 17; camisolas moletón fileteados, 10; calzones franela, especiales, 5.80. Bandera 707. 5-M.

PARA NIÑOS, LIQUIDAMOS CAMIsas noche, moletón, todos portes. Mamelucos, para dormir; camisas y calzoncillos franelas todas medidas. 5-M.

VENGA INFORMARSE, VEINTE modelos preciosos ajuares bautizo desde 25. Capitas moletón guagua desde 14 hasta 60 pesos. — Bandera 707. 5-M.

DELANTALES CON MANGAS SEñoras, 8.50. Delantales colegiales desde 3.70. Guardapolvos todas medidas. 5-M.

CAMISAS SEÑORAS, 390; CALZOnes, 3.80; camisas noche, 9.30; combinaciones, 8. — Bandera 707. 5-M.

LIQUIDAMOS CAMISITAS NIÑAS, 1.80; calzoncitos, 2.40. Enaguitas, 3.30. 5-M.

SELECTO SURTIDO BLUSAS INvierno. Vestiditos niña. Mamelucos brin. Sábanas, fundas, almohadones, baratísimos. — Bandera 707. 5-M.

52.—Socios capitalistas e industriales. (Pedidos y ofrecidos)

SOCIO CON $ 15,000 PARA DESArrollar industria de gran utilidad que cuenta con fuerza hidráulica gratis, necesito. Casilla 3252. 3—M.

NECESITO SOCIO CAPITALISTA O vendo negocio industria por tener que ausentarme del país. Dirigirse: Juan Wallenstein, Esperanza 70, Número 7 M-5

BUSCO SOCIO CON $ 500.000 DE capital activo o comanditario, para dar más desarrollo a un interesantísimo negocio de exportación que deja muy buenas ganancias. Para más detalles, dirigirse a Casilla 2934. M-3

$ 200,000 TENGO ENCARGO DE colocar en primeras y segundas hipotecas. Prefiérese propiedades centrales. Adriasola. Galería Alessandri 26. 5_M

DINERO FACILITO SOBRE HIPOteca interés 9 por ciento anual.— Daniel Laurel, Huérfanos 1235. 4—M

PERSONA QUE DISPONGA DIEZ mil pesos ofrézcole ganar dinero importantes artículos novedosos con exclusividad para Chile. Escribir Armaco. Casilla 6094. M-3

53.—Ventas varias

QUESOS DE LAS MEJORES MARcas y variadas clases mantequilla del Sur, frescas, al más bajo precio, ofrece por mayor y menor, el Gran Depósito El Toro, 21 de Mayo 879 Teléfono 5128. 12-M

PARA TALABARTEROS VENDO materiales, Eulogio Molina. Chiloé 1375. 6-Mayo

METALES VIEJOS, COBRE, PLOmo, bronce, estaño, etc., compro, pagando el mejor precio. Avenida La Paz N.o 2. M 5

GANGOCHOS Y RETOBOS COMPRO al mejor precio. V. Manuel 1980.

PIPAS VIAJERAS REALIZANSE. Chiloé 2035. 3—M.

LEÑA DE MONTE, VENDO. SANTA Elvira, Placilla. M 4

EN SAN FRANCISCO 1126, REALIzanse 600 sacos carbón espino, primera clase. 4—M.

VENDO PROPIEDAD, ARAUCO 489 Barrio Matadero. 3—M.

BOTELLAS: COMPRO VINERAS negras, blancas, champañeras de 1|2 y 1|1 y medias, cerveceras por partidas y pequeñas partidas. Santa Isabel 115. 4—M.

$ 56.000 VENDO DESTILERIA ALCOhol, con tres hectáreas, viña zona central. Brillante negocio. Recibo propiedades parte pago. Labarca Feliú. Bandera 345.

TANINO PARA VINOS, LEY 85 o|o entero y molido, vendo cinco pesos kilo, el extranjero t neleeyinunu kilo, el extranjero tiene ley 68 o|o y cuesta veinte pesos. Calle. Erasmo Escala 12219. M 5

OCASION COCINA IMPORTADA Y muebles de mimbre véndese por viaje. Cuevas 887.

VENDO DE OCASION ESCOPETA calibre 16 y demás útiles caza. Avenida España 86. M-4

VENDO MAQUINA CALAR, SINger. Rosas 1615.

SIFONES PARA AGUA DE SELTZ vendo. Catedral 2501.

SE VENDE CARBURO PARA blanquear, dos tarros de 100 kilos c|u. Calle Fábrica 1945.

ROMANAS DE 2,200 KILOS VENdo barato, Bulnes 216. 4 M

VENDO LEÑA POR SACO A DOmicilio. Pedro Lagos 1270.

VENDO DOS SACOS DE LANA.— Santo Domingo 4455. 4—M

SE VENDE UNA FLAMANTE COcina económica, precio de ocasión. — Panteón 1161. 4-M

TABLERO DIBUJO VENDO, OCAsión. — Vicuña Mackenna 1090.

LECHE VENDE CUALQUIER CANtidad la Hacienda Pudahuel. Entregas tarde y mañana. Precios especiales a lecheros y puestos. Pedidos: San Pablo 3653; Teléfono 75, Yungay. 17-M

VENDESE COCINA ECONOMICA, con caldera cobre, buen estado, en 150 pesos. Calle Concepción 1160.

PAPELES PINTADOS REALIZA precios sin competencia. Santo Domingo 1023.

LAVAPLATOS, BAÑOS, ESTUFAS, recibió Santo Domingo 1023.

HARINA CANDEAL $ 25 ESPEcial para galleta trabajadores, lista para entrega inmediata. Bodega Santiago. Delicias 3484 4—M

AFRECHILLO, ARENILLA, LISTA para entrega inmediata. Bodega Santiago. Delicias 3484. 4—M

COCINA ECONOMICA CASI nueva vendo ocasión. Bascuñán 527 4—M

PLANCHAS ESMALTADAS PARA avisos profesionales, réclames, etc. Precios módicos. Fábrica Enlozados. San Alfonso 76. 4—M

PASTO $ 17 y 20 qq PUESTO domicilio vende Bodega Santiago.— Delicias 3484. 4—M

CAPOTILLO TRIGO BLANCO, pasto trébol, vende cualquier cantidad Bodega Santiago, Delicias 3484 4—M

VENDO ORGANILLO FORMA PIAno, con seis piezas $ 500. Ramírez 64 A.

SACOS TRIGUEROS, CARBONEROS leñeros, caleros, vendo constantemente, precios bajos. Grajales 2933.

54.—Venta de casas

$ 135,000 VENDO PROPIEDAD compuesta dos casas. Construcción sólida. Mide 504 metros. Deuda hipotecaria $ 50.000. Al contado 50,000 pesos. Resto a tres meses plazo. Brasil 51, ...a cuadra Alameda. Tratar: Delicias 2183. 6-M

$ 100,000 TENEMOS ORDEN EXclusiva de vender, por propiedad en calle San Francisco esquina, cerca de Alameda; mide 25x70, consta de 14 casitas y almacén esquina. Detalles: en Agustinas 1125.

VENDO PROPIEDAD SIN AGENTE. Valor: $ 16,000. Tratar: San Pablo 3038. 3—M

VENDESE CASA RECIEN CONStruída, 9 piezas, espléndidas, frente cal y ladrillo, 3 galpones, arboleda, produce $ 160 mensuales, dejando 2 piezas. Cuidador. Matucana 827. M3

EN MANZANA CONCHA Y TORO, vendemos casas con o sin renta, y tenemos para edificar con excepcionales facilidades de pago y pequeña cuota al contado, de $ 160,000 a $ 300,000. — Greene. — Teatinos. 3-M

FAMILIAS SANTIAGUINAS. — EN Quillota, a 2 cuadras Plaza. — Linda quinta, todo árboles frutales, parrones, baño, gallinero, facilidades para autos. once piezas, bodega, baño instalado, se vende, se arrienda o se permuta por propiedad de renta aquí o en Valparaíso. Dirección: E. V. D. Casilla 571. Valparaíso. M-10

40,000, 50,000, ESPLENDIDOS CHAlets flamantes, dos pisos, entrada auto baño natación, jardines un paso Matta, vendo. Santa Elena 1305. 3—M.

ACEPTO TRASPASO PROPIEDAD Caja Ahorros, no mayor $ 15,000. Doy diferencia contado. Angamos 235. 3-M

COMPRO COCINAS AUN DE USO. radas. Eyzaguirre 541. M 9

VENDESE CASA HABITACION EN perfecto estado, toda comodidad. Ver la de 3 a 5. Sootmayor 566. M 4

VENDO CASA POR MENSUALIdades. Chorrillos 190. (Recoleta). 2—M.

LOS LEONES, 70 METROS PROVIdencia, vendo bonito chalets, dos pisos. Bajos, hall, comedor, salón, escritorio, dependencias, altos, 4 dormitorios, pieza baño, terraza, jardín al frente. Precio $ 62.000. Bandera 264. Oficina 16.

SE VENDE PROPIEDAD ESQUIna, arboleda, facilidades pago. Población Besa. Tratar: Dardignac 116. 4_M

VENDO PROPIEDAD, ARAUCO 439 Barrio Matadero. 4—M.

VENDO CASA 25 MIL PESOS, CERca carros todo servicio, tratar en Andes 2549, su dueño.

VENDO CASITA CALLE IBAÑEZ 427 cuatro piezas y todo servicio, recién edificadas. Tratar misma casa. M-5

$ 7,000 VENDO CALLE VICTORIA casita 3 piezas cocina bastante terreno. Tratar Santa Teresa 381. M-3

$ 18,000 VENDO CALLE LIRA PLAnante casa cal, ladrillos 6 piezas dependencias, hall patio, facilidades pago. Tratar San Teresa 381. M-3

AV. PEDRO VALDIVIA, A DOS cuadras de Providencia, véndese propiedad compuesta de dos casas, una en altos y otra en bajos, cada una con siete piezas, hall, servicios, huerto. Precio: $ 90,000. Guzmán, Silva y Cía. Huérfanos 1243. 4-M

SE VENDE UNA CASA EN CUEvas 1414 sin comisionista. 5-M

$ 12,000 VENDO CASA, GIRARDI próximo Caupolicán, 3 piezas, garage, galpón, patio, 13x32 metros, facilidades. Tratar Delicias 2778. 5 M

$ 10,000 VENDO CASA TRES PIEzas, patio, 12x30 metros, en Avenida Ecuador, pasado Blanco Garcés, tratar Delicias 2778. 5 M

VENDO GRAN GARAGE PRECIO inventario, espléndida utilidad, contrato largo, tiene almacén repuestos mucha venta, talleres, venta bencina, aceite. Tratar Delicias 2778. Portal Edwards. 5 M

$ 13,000 VENDO CASA TEGUALDA 13x32 metros, 5 piezas, 2 interiores, cocinas, patio, 2 puertas calle, facilidades. Tratar Delicias 2778. 5 M

$ 10,000 ALMIRANTE LATORRE, cerca Hipódromo Chile, casa un piso, 10 por 50. Agustinas 1125.

$ 85,000 ARGOMEDO, ELEGANTE chalet dos pisos, hall, salón, escritorio, comedor todo servicio. Deuda Caja. Agustinas 1125.

$ 20,000 ARTURO PRAT, UN PISO, 4 piezas, cocina, dependencias, dos patios. Agustinas 1125.

$ 350,000 AMUNATEGUI, GRAN residencia de lujo, con garage, 6 dormitorios, salón, salita, escritorio, comedor, dos lindas toilettes, terraza. Agustinas 1125.

$ 75,000 BELLAVISTA, DOS PIsos, 4 dormitorios, toilette, salón, hall, comedor, etc. Recién construída, parquets. Agustinas 1125.

$ 12,000 BALMACEDA, UN PISO, frente nuevo, 6 piezas, parrón, galpón. Luis Silva Cortés y Cía. Agustinas 1125.

$ 180,000 COMPAÑIA, CASA EN bajos con altos en el fondo muy asoleada, 8 dormitorios grandes, 3 patios. Deuda Caja $ 30,000. Luis Silva Cortés y Cía., Agustinas 1125.

$ 50,000 CARMEN, 5 CUADRAS DE Delicias 26 por 12, almacén esquina y casa en altos asoleadas, 6 piezas, baño, cocina. Renta $ 540 mensuales. Luis Silva Cortés y Cía., Agustinas 1125.

$ 90,000 SANTA VICTORIA, 28 POR 12, dos casas en bajos y dos en altos. Renta $ 950 mensuales. Agustinas 1125.

$ 70,000 SANTA VICTORIA 20 por 12, 3 casas, una en bajos, dos en altos. Renta: $ 700 mensuales. Luis Silva Cortés y Cía., Agustinas 1125.

$ 28,000 AVENIDA TOCORNAL, Ñuñoa, casa en bajos, todas comodidades. Agustinas 1125.

$ 20,000 AVENIDA CONDELL, CAsa un piso, 10 por 31, 5 piezas, parrón, árboles frutales, servicios.— Agustinas 1125.

$ 45,000 LO NEGRETE, AVENIDA Correa, casa quinta 18 por 60. Deuda Caja Ahorros. Agustinas 1125.

$ 60,000 LORD COCHRANE, CASA en bajos, almacén grande, 12 piezas, 3 galpones, patio, 19.60 por 17.40. A propósito para reparar. Agustinas 1125.

$ 36,000 AVENIDA CAMPOS DE Sport, casa quinta 20 por 40, 7 piezas, hall, galerías. Deuda $ 8,000. Agustinas 1125.

$ 30,000 COQUIMBO, CASA UN PIso, 14 por 30, fachada ladrillo, 6 piezas, recién empapelada y pintada, baño, patio ladrillo, parrón, hall de vidrio. Agustinas 1125.

$ 80,000 COCHRANE CASA UN piso, en perfecto estado, 12 por 31, 4 dormitorios, toilette, servicios, parrón. Deuda Caja: $ 5,000. Agustinas 1125.

$ 70,000 SANTO DOMINGO, CASA un piso, 12 por 16.16, 6 piezas fuera de servicios. Agustinas 1125.

$ 90,000 DOMEYKO, DOS CASAS independientes, altos y bajos, 21 por 23, 7 piezas, dependencias, cada una; luz y gas. Renta $ 900 mensuales. Deuda Caja $ 30,000. Agustinas 1125.

$ 700,000 DELICIAS, GRAN RESIdencia con renta recién construída, todo lujo y confort. Renta $ 4,000 mensuales. Deuda $ 200,000. Agustinas 1125.

59,500 CASA UN PISO, SALITA, 3 dormitorios, comedor, baño, hall, despensa, dos patios. Agustinas 1125.

$ 25,000 AVENIDA EGAÑA, CASA quinta, 4 piezas, hall, 22.50 por 104.60. Agustinas 1125.

$ 175,000 ENRIQUE CONCHA, CAsa moderna de dos pisos, elegante, terraza, 5 dormitorios, hall, dos toilettes, comedor, salón, escritorio. Deuda Caja $ 130,000. Agustinas 1125.

$ 20,000 AVENIDA FRANCIA, BAjos, 10 por 45, 8 piezas, hall, tres patios. Deuda Caja $ 2,500. Agustinas 1125.

$ 80,000 SAN FRANCISCO, 20 POR 28, una casa habitación y un almacén esquina con casa. Deuda: 20 mil pesos. Agustinas 1125.

$ 40,000 FRANKLIN, BAJOS 8.50 por 45, 6 habitaciones, 5 servicios. Deuda $ 13,000. Agustinas 1125.

$ 60,000 GARCIA REYES, 600 M2, dos casas, 5 dormitorios, dos dependencias, patio y servicios. Deuda $ 12,000 a la Caja. Agustinas 1125.

$ 58,000 AVENIDA IRARRAZAVAL, un paso de Diez de Julio, 10 por 60, chalet de dos pisos, 10 dormitorios, sala, comedor, dos baños, escritorio. Deuda $ 40,000. Agustinas 1125.

$ 110,000 CERCA DE PLAZA PEdro Valdivia, 2,982 metros cuadrados, gran casa habitación de dos pisos, arboleda, dos garages, casa para jardinero y chauffeur, agua, luz, baño instalado, 4 dormitorios, cocina, comedor, salón, hall, despensa, bodega subterránea. Deuda 18 mil pesos. Agustinas 1125.

$ 57,000 MADRID, 15 POR 36, DOS casas, una de 6 piezas y 4 servicios respectivamente. Agustinas 1125.

$ 120,000 AVENIDA MANUEL Montt, 14 por 41, 5 casas de cal y ladrillo, techo de zinc. Renta, 1,500 pesos mensuales. Agustinas 1125.

$ 110,000 AVENIDA MACUL, 3,871 metros cuadrados, chalet de un piso muy elegante con jardín, parque y huerto, hall, salón, escritorio, 6 dormitorios, garage, gran parrón, kiosco, subterráneo. Deuda $ 15,000. Agustinas 1125.

$ 290,000 MANUEL RODRIGUEZ, 18 por 16, 6 lindas casas recién terminadas, propiedad de 3 pisos. Renta: $ 2,500 mensuales. Deuda: $ 40,000 a la Caja. Luis Silva Cortés y Cía., Agustinas 1125.

$ 10,000 PEDRO LUCIO CUADRA, sitio cerrado plantado con árboles frutales, 10 por 35. Agustinas 1125.

$ 245,000 CUATRO CASAS EN Santa Rosa, tres cuadras de Delicias, 16 por 27. Renta anual $ 25,000. Deuda Caja $ 70,000. Tratar, Agustinas 1125.

$ 80,000 RESIDENCIA DOS PISOS, 8 por 40 en Santa Rosa, dos cuadras Alameda. Recién terminada. Deuda $ 20,000. Tratar, Agustinas 1125. Luis Silva Cortés y Cía.

$ 130,000 CHALET DOS PISOS, nuevo, con subsuelo, garage y jardín, en calle Siglo XX. Tratar, Agustinas 1125.

$ 30,000 INMEDIATA BASCUÑAN Guerrero, 11 por 25, residencia seis habitaciones y servicios. Tratar, Agustinas 1125.

$ 28,000 PROPIEDAD RENTA compuesta de dos almacenes con casas en calle Victoria, cerca San Francisco. Renta $ 300 mensuales. Tratar, Agustinas 1125. Luis Silva Cortés y Cía.

TENEMOS ORDEN DE VENTA por un sitio cerrado en calle Londres, con 12.5% de frente, por 32.65 de fondo. Detalles en Agustinas 1125.

VENDO DOS PROPIEDADES CONventillos, 23 piezas, Aldunate 924, otro con 28, y casa habitación. Ramírez 64 A.

$ 44,000 CASA MODERNA recién concluída, 11 piezas, hal, baño, gas electricidad. Santa Victoria entrando por Maestranza. Llaves Camilo Henríquez 408. Convencional sitio de 100 metros al fondo. Facilidades pago.

$ 140,000 AV. PEDRO VALDIVIA 1985 vendo chalet concreto, garage, jardines, gran parrón, paltos, fruta escogida. Deuda largo plazo. Facilidades pago. 4—M

OFREZCO EN VENTA CHALETS y quintas inmediatos a la Gran Av. Llano Subercaseaux:—$ 65,000 chalet dos pisos, todo confort, doce departamentos, servidumbre, garage, jardines y arboleda 37,50x35 metros. Deuda bancaria. — 50 mil pesos magnífica casa quinta, edificio un piso construído para resistir altos nueve departamentos, baños, piezas servicios, hermosos jardines y arboleda. Superficie: 2575 metros. — Federico A. Reyes.— Huérfanos 1235.

$ 25,000 SAN IGNACIO ESQUINA Vía Arcadia, vendo casa construcción sólida, siete piezas, servicios; 12.50x25 metros. — Federico A. Reyes. — Huérfanos 1235.

$ 6,500 INMEDIATO AVENIDA Subercaseaux vendo casita dos piezas, parrón y arboleda frutal; 12.50 por 67 metros. — Federico A. Reyes. — Huérfanos 1235.

$ 10,000 AVENIDA CENTRAL A 2 cuadras de San Diego vendo casa 5 piezas; 8x43.40 metros. —Federico A. Reyes. — Huérfanos 1235.

$ 120,000 SAN ISIDRO INMEDIAto a 10 de Julio vendo o permuto cité veintiséis departamentos de 2 piezas; 16.40x63 metros. Renta: 1,360 pesos mensuales. Deuda Caja: $ 30,000. — Federico A. Reyes. — Huérfanos 1235.

$ 160,000 SAN FRANCISCO VENdo gran propiedad esquina; cuatro cuadras Alameda; 40x50 metros.— Deuda Caja. —Federico A. Reyes. Huérfanos 1235.

PROPIEDADES DE RENTAS, quintas casas, sitios, compro, vendo, permuto. — Federico A. Reyes.— Huérfanos 1235.

67,000 CHALET QUINTA, 2,000 Metros, 12 piezas, Avenida Salvador 1898, esquina tercera cuadra de Irarrázaval. 5_M.

$ 7,000 ESPLENDIDA CASA PARA edificar 360 metros cuadrados. Edison 4625. Tratar Rosas 2087. 7 M

$ 20,000 VENDO CASA Y SITIO, calle Santiago Concha. Abogado Ramón Segundo Jiménez, Galería Alessandri 17, Piso 2.o

$ 28,000 VENDO CASA RECIEN refaccionada, diez piezas, subterráneo, dependencias dos patios, luz eléctrica, alcantarillado. Juan Vicuña 1624, cerca Maule, San Francisco.

VENDO QUINTA DE 2,100 MEtros, totalmente plantada, frente Parque Cousiño, media cuadra tranvías y camiones, precio verdadera ocasión. Tratar Santiago 1185.

42,000, AVENIDA SANTA ELENA, acreditada para negocio; dos casas ladrillos, habitación. Producen 5,000. Permuta casa menor valor Valparaíso o Viña. Labarca.

40,000, RICAUTE, CENTRAL, REsidencia 3 pisos, muy confortable, hall pieza toilet, aguas calientes, linda fachada. Labarca.

38,000, SANTA VICTORIA, FAchada, ladrillos, hall, 9 piezas, servicios. Labarca.

37,000 AVENIDA INGLATERRA, buena residencia, dos pisos, ladrillos, garage. Labarca.

35,000, PEÑAFLOR, INCOMPARAble situación casa-quinta. Labarca.

35,000 AVENIDA INGLATERRA, 15 piezas, flamante; produce 3,600. Labarca.

35,000, VILLA MODERNA, DOS buenas casas, gran quinta. Labarca.

35,000 EUCALIPTUS, INMEDIAto Santa Isabel, amplia casa-quinta, hall. Labarca.

34,000, VICTOR MANUEL, ESQUIna, casa y cité, higiénico, construcción sólida; produce 5,000. Labarca.

34,500, BENAVENTE, INMEDIAto Escuela Ingenieros. Permútola. Labarca.

32,000, AVENIDA INGLATERRA, 8 piezas familia, todos los servicios. Labarca.

32,000, PORVENIR, POCA FAMIlia, gran hall. Labarca.

31,000 GARCIA REYES, BONITA casita, higiénica. Debe 18,000 Caja Ferrocarriles. Labarca.

30,000 TORO MAZOTTE, CASA habitación y para industrias. Labarca.

23,000, VILLA TERESA, BUENA situación, linda residencia, parte cemento. Labarca.

27,500, ARTURO PRAT, BARRIO Matadero, 10 piezas, lámparas. Debe 4,000 Caja Hipotecaria. Labarca.

21,000, MAPOCHO, PASADO MAtucana, fachada, ladrillos, hall. Debe 2,000 Caja Ferrocarriles. Labarca.

VENDO O ARRIENDO SITIO apropósito para crianza chanchos y matanza caballos, con derechos establecidos. ¡El más colosal negocio! Casilla 3349.

$ 210,000 VENDO EN PEDREGAL, gran propiedad renta $ 26,000 anuales. Puede rentar fácilmente 30,000 pesos. Tratar: Galería Alessandri 26.

HERMOSA QUINTA ANTES CERRO Navia, 11,000 metros, 14 piezas, carros, luz eléctrica, productiva esparraguera, totalmente plantada, árboles frutales, permuto por propiedad urbana o vendo grandes facilidades. San Martín 73.

$ 6,000 a 200,000 TENEMOS PROpiedades en venta, mayores datos, Campos, y Cía. Nataniel 1145.

$ 23,000, SAN BERNARDO, BARROS Arana 36, vendo casa nueva, siete piezas, dos patios, servicios, parrón, electricidad. Vería 1-4. Compañía 1065, oficina 29. Correa.

80,000 CINCO ABRIL, PROXIMA Jotabeche, 12x50; ocho piezas, huerto. Bulnes 88.

48,000 CUETO PROXIMA CATEdral, muy buena. Bulnes 88.

70,000 COMPAÑIA. RESIDENCIA lujosa. Bulnes 88.

OPORTUNIDAD UNICA EN SOLO $ 90,000 vendo en barrio Recoleta propiedad de renta, muy bien construída. Casa con seis habitaciones, servicios. Buena renta, libre ley de arrendatarios. Huérfanos 1153. — José Luis Silva. 4—M.

AVENIDA SANTA ELENA, PROxima a Matta, casa muy bien tenida construcción sólida, un piso, trece habitaciones, tres patios, parrón, gallinero, etc. Precio $ 40,000. Huérfanos 1153.—José Luis Silva. 4—M.

SI UD. DESEA COMPRAR, VENder, arrendar o permutar una propiedad recurra a la oficina de José Luis Silva. Prestigiada por su seriedad. Huérfanos 1153. 4—M.

EN CALLE SANTA ROSA, VENDO de gran ocasión casa de dos pisos independientes. Además almacén. Precio $ 90,000. Produce más del 13 o|o. Libre ley arrendatarios. Huérfanos 1153. — José Luis Silva. 4—M.

EN BARRIO SAN CRISTOBAL, vendo regia casa nueva, todo confort. Muy barata. Precio $ 75,000. Huérfanos 1153.—José Luis Silva.

EN CALLE MAESTRANZA, VENdo buena casa un piso, muy cómoda. Gran frente, fondo. Precio $ 45,000. Huérfanos 1153.—José Luis Silva. 4—M.

EN SANTO DOMINGO, MUY CENtral, vendo gran casa muy elegante. Regia residencia, renta en $ 350,000 Huérfanos 1153.—José Luis Silva. 4—M.

EN SAN MARTIN, VENDO CASA vieja, mide 12 metros frente por 74 metros fondo. Apropiada refaccionar. Precio ocasión, 19,000. Huérfanos 1153.—José Luis Silva. 4—M.

EN SOLO $ 80,000, VENDO EN SAN Diego, propiedad buena construcción compuesta dos casas independientes. Produce $ 800 mensuales, contrato varios años Huérfanos 1153. — José Luis Silva. Libre ley de la vivienda. 4—M.

$ 55,000, MANUEL MONTT, cerca Providencia, extensa y cómoda casa-huerto, Galería Alessandri 26.

EN EJERCITO, VENDO HERMOSA residencia, con renta. Toda clase comodidades. Próxima Alameda Precio: $ 330,000. Deuda Caja $ 160,000. —José Luis Silva. Huérfanos 1153. 4—M.

EN CALLE DEL DIECIOCHO, VENdo linda propiedad, compuesta de siete habitaciones, toilette, hall, patio, dependencias. Muy asoleada y muy cómoda. Precio $ 75,000 Huérfanos 1153.—José Luis Silva. 4—M.

COMPRO PARA SATISFACER PEdido urgente, en calles Manuel Rodríguez, Riquelme, Almirante Barroso, próxima Alameda, propiedad de residencia moderna. Precio hasta $ 200,000. Huérfanos 1153.—José Luis Silva. 5—M.

AL CONTADO COMPRO, HASTA $ 300,000, propiedad habitación y renta, construcción moderna y elegante. Radio: Plaza Italia, Brasil, Delicias, Santo Domingo. Garantizo negocio rápido. Huérfanos 1153. — José Luis Silva. 5—M.

$ 32,000 SANTO DOMINGO, CASA un piso, 12.65x50.80 metro 2. Galería Alessandri 26.

$ 35,000 ROSARIO, CERCA RECOleta, linda casa, jardines. Debe 17 mil pesos Caja Ahorros. Galería Alessandri 26.

$ 63,000, MAESTRANZA, MAGNIfica casa, toda clase comodidades. Galería Alessandri 26.

$ 65,000 JOFRE, CERCA VICUÑA Mackenna, linda casa nueva. Debe Caja Ahorros. Galería Alessandri 26.

$ 63,000, SANTO DOMINGO, LINda casa flamante. Galería Alessandri 26.

$ 68,000 SANTO DOMINGO, LINda casa flamante. Galería Alessandri 26.

CASAS NUEVAS 8,000 PESOS CAda una, a tres cuadras Estación Matadero y camiones, 3 piezas, cocina, patio; páganse 4,000 pesos contado resto cuotas 5 años plazo, sin intereses. Aravena y Valenzuela.— Huérfanos 1059. Oficina 2.

CASA VIEJA VECINA ESTACION Central, 5 de Abril, barrio muy comercial, puede venderse en dos lotes. Valor: 32,000 pesos. Aravena y Valenzuela. Huérfanos 1059. Oficina 2.

CASA ESQUINA, 5,500 PESOS, SIN gravamen, mitad contado, resto 70 pesos mensuales, sin interés, a una cuadra Paradero Los Olivos, Acequia Lo Pérez; buenas construcciones vecinas al frente, Caja Hipotecaria hará construcciones, situación porvenir. Aravena y Valenzuela. Huérfanos 1059. Oficina 2.

$ 7,900 QUINTITA PLANTADA DE esquina, con una pieza nueva, arboleda, todo servicio, en El Verjel, Llano Subercaseaux paradero 10. Guzmán, Silva y Cía. Huérfanos 1243. 4-M

$ 310,000 CONCHA CAZOTTE, HAbitación y renta. Construída a todo costo. Deuda Caja $ 250,000. Saldo facilidades. Compañía 1290.

$ 250,000 CATEDRAL, 23 x 60, dos casas un piso antiguas de fácil refacción. Deuda Caja $ 70,000. Compañía 1290.

$ 220,000 EJERCITO, ESPLENDIDA casa un piso, 17 x 50, salón, comedor, escritorio, 7 dormitorios, cuatro toilettes instaladas, hall, dependencias, jardín. Compañía 1290.

$ 100,000 SAN IGNACIO, DOS PIsos independientes, 12 x 60, muy buenas casas. Renta $ 12,000 anuales. Compañía 1290.

$ 200,000 AGUSTINAS, ESQUINA muy central, 17 x 40, numerosas habitaciones, garage. Compañía 1290.

$ 180,000 CASTRO, ESQUINA, PRImera cuadra, dos pisos independientes, muy bien tenidos. Compañía 1290.

$ 160,000 TEATINOS, DOS PISOS independientes. Compañía 1290.

Feria de Productos Agrícolas

LARRAIN UNDURRAGA LTDA

MATUCANA N.o 10 — TELEFONO 280, ESTACION — CASILLA 4728 — DESVIO BANCO DE LA REPUBLICA — SANTIAGO

Desde esta fecha atenderemos a los señores AGRICULTORES, COMERCIANTES y al público en general, en nuestro local, Matucana N.o 10, en la recepción mercaderías para nuestro primer remate semanal, que se verificará el Miércoles 6 del presente.

En nuestra Feria remataremos toda clase de **productos Agrícolas: Quesos, Mantequillas y Abarrotes;** los pagos por la mercadería vendida se efectuarán al contado.

Los remates semanales se efectuarán todos los MIERCOLES DE 1 1|2 A 6 P. M., en

10-MATUCANA-10

NOTA.—La mercadería destinada a nuestra Feria para venta en remate o privada debe consignarse a Larraín Undurraga Ltda., Estación Alameda, y los carros completos a desvío Banco de la República. Boletos a casilla 4728. Santiago.

GRAN REMATE

DE ZAPATERIA, PAQUETERIA Y ENLOZADOS

Av. MATTA ESQUINA ARTURO PRAT

(Por conclusión de negocio)

Rematará el Lunes 4, a las 2 P. M., todas las existencias estrictamente al mejor postor

Hay: Cantidad de calzado para hombre y señora; cabritillas, badanas, hormas, pasta, huinchas, gamuzas, calcetines hombre y niño, pañuelos, medias, polvos, esencias varias marcas, cucharas, alcuzas, cuchillos, tenedores, copas, tazas, juegos lavatorio, cacerolas, y una infinidad de artículos varios.

Se rematará también un lustrín completo, cortinas de calle, armazón, mostradores y vidriera de calle.

Si hay interesados, se rematará el mostrador, estantería y vidriera con derecho al local.

P. MARTINEZ.

Ordenes: Rosas 1019.

LUNES Y JUEVES

En DELICIAS 3410

De 1.30 a 6 P. M.

Se efectuarán los remates de

PRODUCTOS AGRICOLAS

Quesos y Mantequillas

DE LA FERIA URETA Y Cía.

EL GERENTE.

Remate de Prendas a plazo vencido

El Lunes 4 de Mayo, a las 9.30 de la mañana, el martillero señor Goycolea rematará en la **Casa de Préstamos EL CAÑONAZO, Avenida de las Delicias N.o 43,** las prendas no rescatadas y comprendidas entre los números 7,311 a 8,402.

Hay: Ternos, armas de fuego, alhajas, cortes de casimir, amoblados, ponchos, etc.

El Lunes 4 de Mayo, a las 10.30 de la mañana, el martillero señor Araya, rematará en la **Casa de Préstamos LA MARAVILLA N.o 2, calle San Diego, N.o 1393,** las prendas no rescatadas y comprendidas entre los números 51,515 a 53,816.

Hay: Sillas de montar, cortes de casimir, máquinas de coser, muebles, alhajas, etc.

El Lunes 4 de Mayo, a las 2 P. M., el martillero señor Lois, rematará en la **Casa de Préstamos LA SULTANA, calle San Diego N.o 2080,** las prendas no rescatadas y comprendidas entre los números 77,872 a 81,040 y las armas de plazo vencido números 26,972 a 77,339.

Hay: Armas de fuego, alfombras, ternos, calzado, ponchos, manteles, joyas, etc.

El Lunes 4 de Mayo, a las 4 P. M., el martillero señor Eyzaguirre, rematará en la **Casa de Préstamos EL GLOBO, calle San Diego N.o 580,** las prendas no rescatadas y comprendidas entre los números 30,724 a 32 mil 086 y las armas de plazo vencido números 8,177 a 27,764.

Hay: manteles, alfombras, plaqués, cortes de casimir, ternos, calzado, joyas, etc.

Las prendas estarán a la vista sde dos horas antes del remate. PAGO AL CONTADO.

EL INSPECTOR.

$ 150,000 ALMIRANTE BARROSO, dos pisos comunes, moderna. Compañía 1290.

$ 135,000 ECHAURREN, CASA Y almacén. Compañía 1290.

$ 120,000 SANTO DOMINGO, DOS pisos independientes, recién construída, 12 habitaciones cada una. Deuda Caja de Ahorros $ 50,000 Compañía 1290.

$ 100,000 BELLAVISTA, DOS CAsas independientes. Compañía 1290.

$ 85,000 BRASIL, 12 x 35, UN PISO, 15 habitaciones, deuda $ 25,000 al Hipotecario Compañía 1290.

$ 75,000 BELLAVISTA, DOS PISOS comunes, recién construída, salón, comedor, hall, cuatro dormitorios, toilette, seis dependencias, patio, parquet y decorados en todas las piezas. Se paga con $ 20,000 al contado y el saldo con $ 500 mensuales Compañía 1290.

$ 65,000 DIECIOCHO, NUEVE HAbitaciones, hall, patio, toda clase facilidades pago. Compañía 1290.

$ 85,000 MADRID, RECIEN CONStruída, siete habitaciones, hall, dos patios, toilett, frente estucado. Grandes facilidades de pago. Compañía 1290.

$ 55,000 LIBERTAD, UN PISO, REcién consruída, muy bien decorada, facilidades de pago. Compañía 1290.

$ 52,000 CUMMING, 12 x 33, SIETE habitaciones, hall, patio, dependencias; facilidades de pago. Compañía 1290.

$ 45,000 OLIVOS, CASA RECIEN construída, 6 habitaciones, patio, de pendencias, frente estuco piedra. Compañía 1290.

$ 30,000 CUMMING, CASITA DE un piso, recién construída, frente estucado, Compañía 1290.

Remate del Menaje de Casa

Y AUTOMOVIL HUDSON DE TURISMO

Del señor Luis Fernández Campos

1683 — AGUSTINAS — 1683

EL MARTES, A LAS 2 P. M.

DETALLES Y A LA VISTA MAÑANA

Jorge y Víctor Eyzaguirre

Martilleros de Hacienda

Remate de Muebles

DE LA SUCESION FIDEL LECAROS

SAN DIEGO 957 — EL LUNES A LAS 2

— HAY: —

Tres amoblados color caoba estilo inglés, tres ídem, varios juegos comedor, aparador, sillas mesas. Escritorio, estante para libros, tres archivadores americanos, sofá, sillas tapiz cuero, amoblado colonial, peinadores, roperos, veladores. Espejos para muebles, varios materiales, muebles clusos.

JUAN CAMPANELLA y Cía.

Liquidadores.

Gran Remate

Por acuerdo de los herederos de don Enrique Baurose, el **8 de Mayo próximo, a las 3 P. M.,** en el estudio del Jumisario, don Manuel Merino Esquivel, Bandera 166, la propiecalle A. Prat N.os 34 y 38, que da a Serrano N.os 35 y en tres lotes:

LOTE N.o 1. Con frente de 10,22 metros a la calle Se

MINIMUM $ 48,500

LOTE N.o 2. Con frente de 10.22 metros a la calle Se

MINIMUM $ 49,500

Estos dos lotes están frente a la calle París, de la sidencial. Espléndida oportunidad para el que quiera gran residencia. Sólo se ha avaluado el terreno.

LOTE N.o 3. Comprende la gran casa de dos pisos de 34 y 38 y una salida a la calle Serrano. Su situación y nacen inestimable para una gran casa de comercio. Tiene tecaria.

MINIMUM $ 268,000

El precio mitad al contado y mitad a seis meses. Plano y antecedentes, en el estudio del árbitro.

"EL TATTERSAL"

EN LA FERIA DEL LUNES

entre otros lotes de ganado gordo y para engorda,

SE REMATARAN

BUEYES GORDOS, llegados de TALCA, CHILLAN NO y TENO.

NOVILLOS, llegados CHACAYAL, RARI-RUCA CAGUA.

VACAS GORDAS, llegadas GENERAL CRUZ, SA NANDO y LONTUE.

200 OVEJAS GORDAS llegadas de SAN VICENTE

40 NOVILLOS de año y medio, de buena clase de PELEQUEN.

La Feria contrata seguros de ganado en transporte viario por cuenta de la Cía. La Previsora.

EL GE

GRAN REMATE

DE LOS FUNDOS SUC. SRA. EVANGELINA VALD v. DE DEL CAMPO

AL LADO BAÑOS DE PANIMAVIDA Y MUY CERCA DEL -El 28 de Mayo próximo, ante el compromisario don Horacio y en Santiago, Morandé 450, oficina 3, a las 4 P. M., se rem

FUNDO SANTA ELENA.—400 cuadras abundantemente muy buenos suelos, 200 cuadras rulo de muy buenos suelos y den regar con la misma agua del fundo; 900 cuadras montaña blotable con parte para siembra. Tiene casas administración varias casas inquilinos y muy bien apotrerado. **MINIMUM:**

FUNDO CIEN CUADRAS.—100 cuadras abundantemente muy buenos suelos, bien apotreradas y con varias casas **MINIMUM: $ 170,000.**

FUNDO SAN FRANCISCO.—70 cuadras abundantemente muy buenos suelos, 100 cuadras planas muy buen rulo, que regar con la misma agua del fundo, y 350 cuadras buena parte sembrable. Tiene casa administración, bodegas y varios linos. **MINIMUM: $ 200,000.**

FUNDO SAN FRANCISCO.—70 cuadras abundantemente muy buenos suelos, 100 cuadras planas muy buen rulo, que regar con la misma agua del fundo, y 350 cuadras buena parte sembrable. Tiene casa administración, bodegas y varios quilinos **MINIMUM: $ 200,000.**

PROPIEDAD UNA CUADRA, más o menos, frente al P Baños de Panimávida, con su dotación de agua **MINIMUM**

También ese mismo día se rematarán los derrames del Elena, en dos parcialidades divididas por El Machicura.

Todos estos fundos están en el departamento de Linares de Panimávida, atravesándolos el ferrocarril de Linares a dando sus casas muy cerca de estación y de los Baños de Pa darán con facilidades de pago.

Bases y antecedentes: Of. abogado don Nazario Chacón Morandé N.o 450, Of. N.o 3 o por teléfono N.o 710, co promisario.

Los fundos podrán visitarse con toda clase de facilidad previamente.

$ 90,000 SANTA ROSA, RENTA $ 11,000 anuales. Compañía 1290.

$ 30,000 CAMILO HENRIQUEZ, UN piso, muy bien tenida, 6 habitaciones, patio, hall, salón, toilette, dependencias. Facilidades de pago. Compañía 1290.

$ 50,000 ESPERANZA, RECIEN construída, dos pisos comunes, com puesta de: primer piso, hall, salón, sala, comedor, dependencias, extenso patio, gallinero; segundo piso: 5 dormitorios, toilette, hall, galería. Espléndidos decorados, parquets. Deuda a la Caja $ 10,000. Compañía 1290.

$ 65,000 SANTA ROSA, UN PISO, 4 dormitorios, toilette, jardín, huerto. La casa está muy bien tenida. Compañía 1290.

56—Martilleros comerciales

REMATES NEGOCIOS MENAJES verifica Arturo Sánchez O. Ordenes a Matucana 717 B. y Monjitas 846. 3 M

REMATA

El Jueves 7 de May P. M., en mi oficina N.o 168, la propiedad mediata a Vicuña Ma 3 cuadras de Plaza CALLE CURICO N

Se compone de dos tación, una en bajos altos, con salón, esc comedor, 3 dormitorios baño y dependencias luz eléctrica. El edifi ción construído.

MINIMUM: $ 8

que se pagarán: con contado y el saldo en seis meses plazo, más Interés anual.

Bases y antecedentes oficina.

CARLOS OSSA

168 — BANDERA