"Los 10 Mandamientos" se estrenaran el 2 de Setiembre en el Victoria

PRECIO EN TODO EL PAIS
30 Centavos

LA NACION

Edición de 20 páginas

AÑO IX — TELEFONO INGLES 3113 - 3114 AGUSTINAS 1253 - 1269 — SANTIAGO DE CHILE, SABADO 29 DE AGOSTO DE 1925 — SUSCRISION: Por un año, $ 90 — Por 6 meses, $ 48 Por 3 meses: $ 26 — Por un año, extranjero, $ 250 — Núm. 3,150

LA MODA ACTUAL

muy elegante esta capelina Bangkok natural, bordada y mecida de una cocarda de ta de terciopelo enroscado en tres tonos "degrades".

DANDERINA
No hay nada igual para la caspa

PRESTAMOS
Sobre alhajas, plaquées y objetos de arte. Magníficas cajas y bóvedas de seguridad.
SAN PABLO N.o 916
FRENTE AL MERCADO
"LA ESTRELLA"
Compra y venta de brillantes, oro, platino y toda clase de alhajas, pagando los precios más altos de plaza.

L A C A S A V A C I A

Cuento por JOHN KENNEDY

Reinaba gran quietud en el departamento. El antiguo reloj de pie del hall parecía acentuar con su acompasado tic tac el hecho de que Hilary Thorton estaba solo. Alguien arrastró una silla en el piso de arriba; de la calle llegó el penetrante pregón de un vendedor de diarios...

—La casa no es la misma sin Beth—murmuró el hombre, vagando como alma en pena por la habitación.

En el minúsculo comedor un ramo de tulipanes bajaba desconsolado la cabeza, cual si se diera cuenta de que no había allí una mano de mujer que cuidara de ellos. Ningún objeto parecía estar en el sitio debido, aunque en realidad Hilary no hubiera podido decir a punto fijo cómo ni por qué. Enderezó mecánicamente un cuadro, dió cuerda al reloj del comedor y volvió con paso tardo a su estudio, donde el fuego se consumía en la chimenea.

Sobre el escritorio, en desorden veíase un aparato telefónico. Miró el reloj. ¡Las seis!...Y empezó a recoger de prisa sus papeles.

Quedábanle aún tres días de ansiosa espera, y daba por bienvenidas las horas que debía pasar en la redacción, pues ellas le hacían olvidar la terrible soledad de la casa vacía.

—Bueno; falta poco ya—se dijo para consolarse.—El contrato de Elizabeth concluye con este film.

Sólo después de haberse casado Hilary Thorton, joven periodista de talento, con Elizabeth Lee, artista de cine, se había dado exacta cuenta de que la profesión de su esposa no se avenía con la vida que él había soñado.

—Yo quiero a mi mujer para mí solo—le había dicho al fin—. No hay necesidad de que ganes dinero, Beth mía. Si mi amor es suficiente compensación por el abandono de tu carrera, yo te prometo hacer cuanto esté en mí para que no te arrepientas. ¿No te parece buena carrera la de ama de casa?

Y Beth, que amaba realmente a su joven redactor de rostro severo y cuyo corazón se inclinaba más hacia el hogar que hacia el taller con sus dudosas satisfacciones, había prometido lo que él le pedía.

—Haré con gusto lo que me pides, Hilary—le había respondido.—Pero es necesario que concluya mi presente contrato con la empresa de Hendersley. Estoy comprometida por un año más; luego...Bueno: luego seré la mujercita de hogar que tú deseas.

El año del contrato tocaba ahora a su fin, y la realización de esta última película, que había llevado a su mujer a las costas del sur, significaba el término de su soledad. No habría ya para él más tristes retornos a la casa vacía... ¡Gracias a Dios!

E Hilary no era el único en dar gracias a Dios por ello. Beth se alegraba ahora más que nunca de su resolución; pues aunque a nadie había dado cuenta del paso que acababa de dar, ni aun a su marido, sabía, por el especialista de enfermedades del corazón a quien había consultado en secreto, que hacía cosa juiciosa en renunciar a sus ambiciones y establecerse confortablemente en su hogar. Todo era cuestión, según el médico, de evitar excitaciones indebidas, de descanso y de vida normal.

Entrambos suspiraban, pues, por el día en que su vida conyugal no se viera ya interrumpida por los reclamos del mundo del cinema.

Hilary Thorton cerró tras sí la puerta de su departamento, y media hora más tarde olvidaba las tristezas de la ausencia en el absorbente trabajo de la noche. Mandó abajo las carillas escritas, y se ocupó luego de resolver las innumerables cuestiones que reclamaban su atención.

El edificio entero resonaba con toda clase de ruidos. La gente entraba y salía sin cesar, y él seguía sumergido en la acostumbrada rutina nocturna...

Fué entonces cuando, abriéndose paso en su cerebro e imponiéndose a viva fuerza a través de los mil detalles que le ocupaban, insistente, imperativa, importuna, se presentó la obsesión:

Debía llamar por teléfono a su departamento.

En el primer momento se dijo que aquello era sencillamente una necedad. ¿Qué objeto había en llamar a una casa vacía? Miró el reloj: las ocho y media. Volvió de nuevo a su tarea. Entró un empleado, entrególe el trabajo hecho y le hizo numerosas recomendaciones. Cerróse la puerta y quedó solo de nuevo.

El teléfono estaba al alcance de su mano. Sus dedos se movieron hacia el receptor al sentir una vez más las exigencias de aquel extravagante deseo: llamar a su departamento, a la casa vacía.

Desechó de nuevo el imperioso e instintivo llamado. ¿Qué significaba aquella tontería? ¿Por qué había de hablar a su casa cuando sabía que nadie le iba a responder? Era la fuerza de la costumbre que se le imponía, seguramente; pues cuando Beth estaba en casa, él le hablaba una vez todas las noches desde su oficina Pero aquella excusa no bastó a alejar el extraño impulso que sentía, y ese impulso se volvía poco a poco tan fuerte y tan tiránico, obstaculizaba con tal persistencia su trabajo, que por verse libre de aquella obsesión, como en defensa propia tomó el receptor y lo llevó al oído.

Sonriendo a su propia debilidad, pidió el número de su casa, y aguardó. Sabía perfectamente que iba a oír "No contestan"; pero no importaba; así se quedaría por fin tranquilo... Pero con inmensa sorpresa oyó que alguien le contestaba:

—¡Aló!... ¡Síii...!

La voz sonaba, lejana y débil, como una campanilla de cristal; pero era indudable que alguien respondía a su llamado desde el escritorio de su casa. Alguien estaba en la casa vacía...

Su imaginación se apresuró a sacar conclusiones: Beth había llegado antes de lo que esperaba. Era su voz la que oía. ¡Qué dicha!

—¿Eres tú, querida? — preguntó.

—Síii..., síii—respondió la débil vocecilla lejana.

Un extraño temblor lo sacudió todo.

—¡Mi adorada!—exclamó. ¡Qué admirable sorpresa! ¿Has llegado esta noche, entonces?

Y entró en explicaciones, diciéndole cómo se había visto casi obligado a llamar por un impulso incomprensible como se había burlado de sí mismo por su empeño en hablar a una casa vacía y cómo, por fin, lo había hecho contra todos los argumentos del sentido común.

—Ni soñaba que estuvieses ahí, Beth, niña mía, queridísima. ¿A qué hora llegaste?

Podía apenas oir su voz; sonaba singularmente débil; pero era la voz de Beth, de eso estaba seguro. Su manera de decir "Síii.." por teléfono era única; nadie lo decía como ella. Pero... ¡qué cansada parecía la voz! ¡Pobre muchacha! Había hecho un larguísimo viaje y el traqueteo del ferrocarril no le sentaba nada...

—Oye, querida — siguió diciendo: — No vayas a esperarme levantada y duérmete. Prométemelo Yo voy a entrar despacito para no despertarte.

Ella dijo algo que sonaba como: "¿a qué hora vas a venir? Y él respondió que después de las doce, pero que iba a hacer lo posible por apurar las cosas, y luego con una tierna despedida colgó el fono.

Así, pues, Beth estaba ya en casa. ¡Qué suerte!

Era de suponer que hubiese terminado para siempre con la gente del "film"... ¡Hurrah!...

Y se encorvó sobre el trabajo, de nuevo sostenido por el pensamiento de que su mujer lo aguardaba.

Hilary Thorton salió de la imprenta a las doce y media pasadas. A pesar de su empeño en volver pronto a casa no había podido hacerlo antes. La escalera del edificio en que habitaba estaba sumida en la más completa oscuridad. Sacó del bolsillo su lamparilla eléctrica y subió de un aliento. En el momento en que introducía el llavín en la cerradura de su departamento el gran reloj del vestíbulo daba la una.

Cerró con precaución la puerta. Era posible que Beth estuviese ya dormida; no quería despertarla. Ni siquiera encendió la luz del "hall", sino que siguió de puntillas por el corredor que conducía al dormitorio. Se detuvo en la puerta entreabierta, murmurando su nombre. No se oyó respuesta. Beth estaba pues dormida. Entró sin hacer ruido.

La habitación no estaba del todo a oscuras pues no habían sido corridas las cortinas y un foco de la calle la alumbraba, y al dirigir sus miradas al lecho pudo ver que allí no había nadie. Dió luz.. No; no había nadie en el lecho. ¿Dónde estaba Beth entonces?

Recorrió la casa llamándola a voces. Las cosas estaban tal cual él las había dejado: no había el menor indicio de su llegada. Quedóse perplejo... Que había llegado, él lo sabía... ¿No había oído, acaso su voz por el teléfono? ¿Sería esto una broma? ¿Habría escondido toda señal de su llegada y se habría escondido ella después?

Siguió llamándola en todas y cada una de las habitaciones, encendiendo las luces y buscándola por todas partes, y su voz, al repetir su nombre, tenía acentos casi desesperados.

—Beth, mía.... querida... ¿Dónde estás?

Y nadie le respondía.

Volvió de nuevo al hall y dió luz. ¡Tic tac, tic tac! decía el viejo reloj, haciéndole sentir más intensa aún la sensación de su soledad. ¡La casa vacía... la casa vacía! No estaba allí Beth. Había estado sí, pero había partido de nuevo. ¡Tic tac, tic tac!

Entonces sus ojos se fijaron en algo que no había visto al entrar a causa de la oscuridad, en un sobre color naranja que estaba en el suelo. Lo tomó, vió su nombre escrito en él, y se quedó suspenso. ¿Qué quería decir aquello? Quizá Beth se hubiese venido antes que se concluyera de sacar el "film", y al darse cuenta de que eso no era correcto, se había vuelto a ir... El telegrama sería del empresario... o tal vez de la misma Beth...

Introdujo el dedo bajo el doblez del sobre, lo abrió, sacó el papel que había dentro y se quedó dudando. Algo así como una premonición de desgracia inminente lo detenía y parecía estar fortificándose para afrontarla. Algo desagradable había pasado en alguna parte, de eso estaba seguro.. ¿qué sería?

Fijó luego la vista en la hoja que sus dedos habían desdoblado como si se decidiera por fin a aclarar el misterio, y ante aquel mensaje escrito a lápiz sintió nublarse su razón. Fué como un golpe mortal recibido en pleno pecho. Ante sus ojos estaban las palabras fatídicas...

—¡No es verdad! ¡No es verdad! — oyó decir a una voz que no parecía la suya.

No; no. Aquello era una broma cruel y terrible que alguien le jugaba. ¡No; no; no podía ser verdad! Se llevó la mano a la frente y la sintió húmeda. El terrible mensaje atrajo de nuevo su mirada.

"Lamento tener que informarle de que su esposa ha fallecido de un síncope cardíaco esta noche a las 8.30. — Hendersley".

¡A las ocho y media! Pues... sí... a esa hora precisamente había sentido él aquel extraño impulso de llamar por teléfono. ¡A las ocho y media había deseado ansiosamente hablar con la casa vacía!... Y Beth había contestado... Le parecía oir su voz en esos momentos. "Síi... i..., síi... i...", y recordaba cuán débil resonaba y cuán cansada...

¿Qué significaba aquello?

Dirigióse al pequeño escritorio. Allí estaba el teléfono. ¿Había respondido Beth a su llamado? Fías gotas de sudor brotaban de su frente. Miró el telegrama de nuevo. "Su esposa ha fallecido de un síncope cardíaco esta noche a las 8.30..." Era imposible que Hendersley mandara ese mensaje si no fuera cierto. Nadie es capaz de bromas tan crueles. Sus ojos buscaron nuevamente el aparato.

El receptor estaba colocado de abajo para arriba y eso era una de las gracias de Beth. Más de una vez la había amonestado por esa costumbre. El sabía que él nunca lo hacía... Luego, Beth había usado el aparato.. Su espíritu al alejarse de la tierra, se había detenido a dar un breve adiós a aquellos sitios, testigos de su desdicha, lo había llamado a través del espacio y él se había sentido impulsado a hablar a la casa vacía...

El telegrama cayó al suelo revoloteando e Hilary Thorton cayó tras él privado de sentido.

J. K.

¡OH, MARGARITA!

Margarita dice que tiene lista una aguja y un ovillo de hilo para la hora en que la visite su novio oficial.

FAJAS para obesidad, para hombres y señoras.

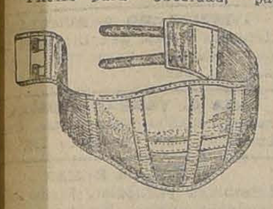

FAJAS
para estómago caído, riñón suelto, hernia umbilical, para operados, etc., según indicación médica.
Sobre medida.
INSTITUTO ORTOPEDICO ALEMAN
CASILLA 3494 SANTIAGO. — SAN ANTONIO 546

LA RIOJANA
ESTADO 64 -- ESTADO 64
Alfombras, Linoleums, Tripes, Guardas, Gergones, Felpudos de coco; Pisos cama. Tapices, Brocatos de seda y algodón, Gobelinos, Tutos, Felpas lisas y labradas, Popelinas, Carpetas de mesa, Cretonas doble ancho y un ancho; Lanzas de bronce para cortinas y novedades para señoras.
Todo a precios sin competencia.
BLANCO Hnos. y Cía.

Togal
¡EL ESPECIFICO DE FAMA MUNDIAL!
Sus triunfos en Chile
He usado "Togal" en mis enfermos de gripps y he tenido ocasión de observar espléndidos resultados, especialmente en sus complicaciones: Dolores reumáticos, ciática, neuralgias, etc..—DR. BEAUMON PORTALES.— Santo Domingo 1245.
Se vende en todas las buenas farmacias en tubos y sobresitos de dos tabletas.
SCHMIDT & Cía. — Münich — Alemania.
Representante general: ROBERTO SILVA Z., ex-Cónsul de Chile en Alemania. Casilla 3609.— Santiago

A la Ciudad de Santiago

El Patronato Nacional de la Infancia, institución que sostiene en la ciudad once Gotas de Leche, un Asilo Maternal, las Marmitas y el Ajuar Infantil, realizará el

Miércoles 2 de Setiembre

SU COLECTA PUBLICA ANUAL DE

EL DIA DE LOS NIÑOS POBRES

Con este motivo, nos permitimos invocar los sentimientos generosos de la sociedad y pueblo de Santiago, del Comercio y de sus instituciones, en favor de 8,000 niños desvalidos que deberán su vida y existencia a las manifestaciones de esta generosidad.

El presupuesto de gastos del Patronato Nacional de la Infancia asciende a $ 750,000 anuales, y sus entradas fijas no llegan a $ 300,000. Rogamos al público tomar nota de esta situación, excepcionalmente delicada.

I. VALDES VALDES
Presidente.

JOAQUIN FIGUEROA — Vice-Presidente.
MANUEL NUÑEZ — Tesorero.
Dr. LUIS CALVO M. — Vice-Presidente.
BENJAMIN GOMEZ H. — Secretario.

Las erogaciones que se deseen enviar con anterioridad al 2 de Setiembre, pueden remitirse a cualquiera de los firmantes. 2—S.

Baños Universidad
SAN DIEGO 85
El más moderno y cómodo de la capital. Tinas tibias, minerales, duchas, vapor. Sistema Kneipp, etc.
GRAN INSTALACION DE BAÑOS TURCOS
28—A.

Exposición Internacional de Rosario
(ARGENTINA)
INDUSTRIALES:
SALID AL EXTRANJERO EN BUSCA DE NUEVOS MERCADOS PARA VUESTRA PRODUCCION, ESPLENDIDA OPORTUNIDAD.
MARCOS RACHITOFF, DELEGADO GENERAL
Oficina inscriptora: Agustinas 1040.
Ag.—20

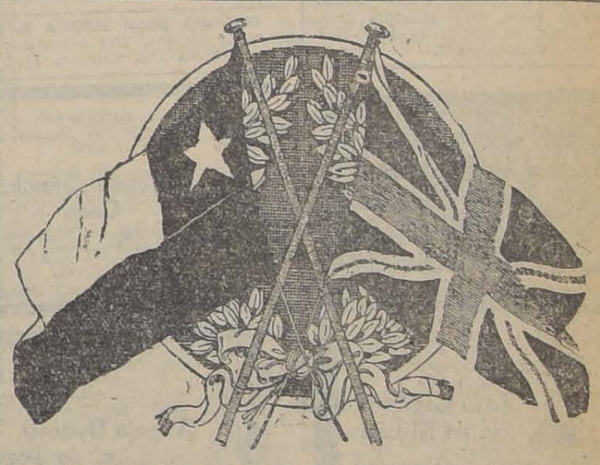

BANDERAS
DE LANILLA, CLASE ESPECIAL, COLORES Y TAMAÑOS REGLAMENTARIOS. SURTIDO EN LOS EMBLEMAS DE TODAS LAS NACIONES.

INGLESAS	CHILENAS
2 metros por 1 metro $ 80.50	1.35 metro por 0.90, $ 22.75
3 metros por 1.50 mt. $ 133.00	2 metros por 1.33, $ 45.50
3.75 metros por 1.87 $ 203.00	2.65 metros por 1.75, $ 84.00
	3.30 metros por 2.20, $ 116.00

CONFECCIONAMOS BANDERAS DE TODAS LAS NACIONES.—DENOS SUS ORDENES CON TIEMPO
Gath & Chaves

GUIA PROFESIONAL

ABOGADOS

GABRIEL AMUNATEGUI Y SALVADOR DE LA VEGA
Huérfanos 1153. Of. 32 y 33. Cas. 3691. Teléfono 3507.

LUIS ALBERTO CASTRO
Morandé 291, oficina 54.

FEDERICO DUNCKER BIGGS
Huérfanos 833, Altos Banco Germánico. Casa 219. Teléfono 296.

HECTOR ARNALDO GUERRA
Galería Alessandri 24. Civil y criminal. Teléfono 4352.

OSVALDO REVIA
Morandé N.o 244. Casilla 1831.

BERNARDINO LEIVA
OTTMAR STEGMAIER
Bandera 537. Casilla 2068.

MANUEL MERINO E.
Bandera 166. Teléfono 2077. Casilla 2407. De 10 a 11 1|2 A. M. 4.30 a 6.

NICOLAS MARAMBIO MONTT
San Antonio 570. Cas. 2699. Asuntos civiles, especialmente mineros.

VICENTE MOLINOS GAETE
Agustinas 1148. Teléfono 2110. De 10 a 12 y 4 a 6.

LUIS MORALES ZUAZNABAR
Morandé 466; Casilla 1873. De 10 a 12. Desde 1.o Setiembre atenderá en Bandera 552.

BERNARDO MUÑOZ LATORRE
Causas civiles y criminales. Huérfanos 761.

ROBERTO DE PETRIS
Galería Alessandri 26 A, Teléfono 156. Casilla 4044.

ANTONIO PLANET C.
Especialmente cuestiones comerciales Estudio; Estado 91. Casilla 4034. Teléfono 1137.

LUIS MANUEL RODRIGUEZ
Abogado. Amunátegui 225.

SALAS ROMO HNOS.
LUIS Y VICTOR A. SALAS ROMO
Abogado. Trasladaron sus oficinas a Compañía 1325. Teléfono 1527. Casilla 2231.

HUBERTO SALGADO
Criminalista, causas civiles, nulidades matrimonio. Anticipa fondos San Pablo 1417.

LISANDRO SANTELICES E.
Abogado. Catedral 1424. Teléfono 831.

HUMBERTO YAÑEZ VELASCO
Morandé 323. Teléfono 595.

EMILIO TAGLE RODRIGUEZ
Asuntos comerciales y mineros. Bolsa Comercio. Oficina 207. Teléf. 2018.

MEDICOS

Dr. ALCAINO
Regresó Europa. Oídos, nariz, garganta, vías lacrimales. Especialista Hosp. Salvador y Niños. 3 a 5. Dieciocho 257. Teléfono 257.

JOSE AVILES A.
Nataniel 167, de 1.30 a 4. Especialmente: Cirugía, Partos, enfermedades señoras y sociales.

Dr. CARLOS D. AGUIRRE
Especialmente vías urinarias. Venéreas. sífilis. Carmen 191. Consultas: 1 a 5.

INSTITUTO DE SALUD
Cisterna (Población Nueva España)
Destinado al diagnóstico y tratamiento de las enfermedades nerviosas y mentales, dirigido por el doctor Fontecilla. Santiago: Delicias N.o 1626. Electricidad médica, baños, etc.

Dr. ARNELLO
Cirugía, anestesia general, venéreas. García Reyes 17. De 12-3. Hospital San Vicente 4-5.

Dr. AMENABAR OSSA
Oculista 14. Europa, 3 años médico director Hosp. Ojos Condado Stanford (Inglaterra). 21 de Mayo 578. De 2-4. Teléfono 602.

DR. ANIBAL ARIZTIA
Médico Hospital Niños R. del Río. Ayudante Clínica Prof. Prado Tagle. Ausente en Europa.

Dr. LEONCIO ANDRADE
Medicina general. San Diego N.o 81. De 2 a 5. Teléfono 4528.

Dr. ITALO ALESSANDRINI
Cirugía y ginecología. 1 a 3. Merced 322. Teléfono 3555.

Dr. BUNSTER
Ayudante clínica ginecológica. Cirugía, enfermedades señoras, 2-3. Santa Rosa 86. Teléfono 3476.

Dr. BORQUEZ SILVA
Estudios Europa. Pulmón, corazón, estómago, intestino. Rayos X. 3 a 6. Arturo Prat 80. Teléfono 19, Matadero.

Dr. RIFO BUSTOS
Estudios en Europa. Medicina interna. Preferentemente corazón y estómago. 2 a 5. Cochrane 177.

Dr. BISQUERTT
Vías urinarias, sífilis. Moneda 859. 3 a 6. Casilla 2563. Teléfono 953.

Dr. BRONFMAN
Estudios Europa. Cirugía, enfermedades señoras. Venéreas. 2 a 5. Teléfono 3457. Se trasladó Cienfuegos 68.

Dr. ROBERTO BALTRA G.
Medicina general, vías urinarias. 3.30 a 6. Ahumada 11. Teléfono 170, Parque.

Dr. BEAUMONT
Ayudante servicio ginecología Hospital Salvador. Santo Domingo 1245. De 3-5. Domicilio: Avenida Manuel Montt 1541. Teléfono 93. Santa Elena.

Dr. BRAGA CASTILLO
Regresó Europa. Rayos X. Medicina general niños; 9 a 10 y de 1.30 a 4.30. Merced 136. Teléfono 1393.

Dr. BARRENECHEA
Oculista, especialista oídos, nariz, garganta. Huérfanos 801. Regresó.

Dr. F. CASTAÑEDA IGLESIAS
Ex-Médico residente Hospital Niños. Compañía 1839. Teléfono 254. De 1.30 a 3.30.

Dr. MARIANO BAHAMONDE RUIZ
Cirugía ginecología. 1-3. Cochrane 66. Dom: Delicias 1230.

Dr. HECTOR CORONA T.
Bronquios y pulmón. Asma. 4 a 5. Delicias 868. Teléfono 2483.

Dr. ALDO CONTRUCCI
Estudios Europa. Medicina interna. Sífilis. Nataniel 142. 3.30 a 4.30. Jefe clínica Prof. Brockmann. Teléfono 3340.

Dr. LEONIDAS CORONA T.
Regresó de Europa
Laboratorio Clínico
Delicias 868 — Teléfono 2483
REACCION DE WASSERMAN
Química Bacteriología
VACUNAS

Dr. EDUARDO CRUZ COKE L.
Medicina interna. Merced 205. De 4.30 a 6.30. Teléfono 4205.

Dr LEON CHONCHOL
Medicina general. Rayos X. Sífilis, piel, venéreas. Gálvez 61. Consultas: de 2 a 5. Regresó.

Dr. CROIZET
Londres 25, entre Serrano y San Francisco. Teléfono 637. Consultas 1-3.

Dr. NARCISO CONCHA M.
Estudios en Europa. Génito-Urinarias. (Enfermedades de la uretra, próstata, vegiga y riñón). Calle del Cerro N.o 7. Consultas de 2 a 4.
25-S

Dr. EDUARDO DE RAMON
Estudios Europa. Cirugía, señoras. Partos 1 a 4. Agustinas 1606. Teléfono 3623.

IGNACIO DIAZ MUÑOZ S.
Medicina general, Vías urinarias; 3 a 6. Bandera 574. Teléfono 2424.

Dra. JUANA DIAZ MUÑOZ
Especialista enfermedades señoras y niños: 2 a 4. Delicias 853. Teléfono N.o 1715.

Dr. CARLOS DOREN
Enfermedades señoras. Cirugía 1 a 4. Monjitas 536. Teléfono 2571.

Dr. RODRIGO DONOSO GAETE
Médico Hosp. Salvador. Medicina interna. 1.30 a 3 menos Sábados. Amunátegui 32, Domicilio: Ejército 134. Teléf. 2206.

Dr. JOSE DONOSO DONOSO
Médico-cirujano
Horas de consultas: de 2 a 4.
Miraflores 457. —Teléfono 2773

Dr. RICARDO DONOSO
Corazón, pulmón. Regresó Europa. 2.30 a 4.30. Agustinas 619.

Dr. DIMITSTEIN
Agustinas 1308, esquina Teatinos. Rayos X. Medicina general. Corazón, pulmón, estómago e hígado, 1 a 4. Teléfono 3848.

Dr. ESPINA
Rayos X. Medicina interna. Estudios Europa. Catedral 1425. Tel. 2102. De 1.30 a 4.

Dr. FRANCISCO EDWARDS
Estudios Europa. Vías urinarias. — Teatinos 10. De 2 a 3.

Dr. ESPILDORA LUQUE
Oculista. Estudios Europa. De 3 a 6. Delicias 416.

Dr. FUENZALIDA BRAVO
Niños. Merced 560. Tel. 1721. 2 a 4.

Dr. FONTECILLA
Estudios Europa. Afecciones pulmonares y nerviosas, Rayos X. Delicias 1626.

Dr. FUENZALIDA CORREA
Cirugía, señoras, partos, 2 a 3. Huérfanos 745. Teléf. 466.

OCULISTA
Ojos, nariz, oídos y garganta. Estudios Europa. San Antonio 148. (Entre Moneda y Agustinas). Consultas: 3 a 6. — Dr. E. García Collao.

Dr. CARLOS GARCES BAEZA
Delicias 1276. — Teléfono 3747. Exámenes químicos bacteriológicos. Reacción Wassermann. Medicina interna. 3.30 a 5.30.

Dr. GLEISNER
Consultas de 3 a 5. Hígado e intestinos, etc. Castro 26. Casilla 2664.

Dr. RICARDO GUNTHER
Ayudante clínica ginecológica. Partos, enfermedades señoras. Av. España 696, de 2-4. Tel. 253 Parque.

DOCTOR GIANFILI
ESTUDIOS EUROPA
SIFILIS PIEL VIAS URINARIAS
21 de MAYO 562

ENFERMEDADES DE LA PIEL
SIFILIS Y VENEREAS
Luz ultra-violeta. Radioterapia.
Dr. FELIX GROHNERT B.
Ejército 391. De 2 a 6.

Dr. VICTOR M. GAZITUA
Partos, enfermedades de señoras. Trasladóse Agustinas 536, 2 a 4. Teléfono 976.

DOCTOR GREENE
Estudios Europa. Cirugía y Ginecología. Calle París 809 (manzana residencial, San Francisco) 2 a 4. Teléfono 2860.

Dr. A. GORGEWSKY S.
Médico jefe Policlínico medicina interna. Hosp. San Juan de Dios. Pulmón, Estómago, hígado, intestinos. Brasil 53. De 2 a 5.

Dr. ANIBAL GREZ
Oídos, nariz, garganta. De 1.30 a 3.30. Merced 324. Teléfono 4519.

Dr. GUSTAVO GIRON L.
Cirugía y ginecología, Brasil 32. Teléfono 3126. De 2 a 3.

Dr. ROBERTO JARAMILLO
Ejército 707. Teléfono 142. Parque 3007. Teléfono 48. Estación. 3 a 5.

Dr. RAUL VENTURA JUNCA
Residente Hosp. Salvador. Medicina interna. Rayos X. 4.30 a 6. Riquelme 140. Teléfonos 3828 y 395.

Dr. ARNULFO JOHOW
Estudios Europa. Cirugía y ortopedia. Adultos, niños, 3-4. Santo Domingo 1523. Teléfono 1033.

INSTITUTO RADIOLOGICO
Dr. ADOLFO KAPLAN
Radioscopía, radiografía, radioterapia, aplicaciones radium. Estudios Europa y EE. UU. Huérfanos 1466.

Dr. A. KORNER ANWANDTER
Estudios Estados Unidos. Cirugía, ortopedia, 10-12 A. M. Santo Domingo 614.

Dr. AQUILES LEUENBERG
Jefe Laboratorio. Rayos X. Sección Experimental. Luz ultravioleta. Diatermia. 1-4. Prat 181.

Dr. TEODORO LEIBLE
Enfermedades nerviosas. Medicina interna. Aplicaciones eléctricas. De 3 a 6. Olivos 794.

Dr. H. LEA-PLAZA
Estudios Europa. Compañía N.o 1115. De 3-6. Teléfono N.o 3880.

Dr. LABRA LETELIER
Nariz, garganta, oídos, consultas de 2 a 5. Compañía 1361.

Dr. ARMANDO LEON L.
Cirugía. Compañía 1909. Martes. Jueves, Sábado; 1 a 3. Teléfono 3846.

Dr. LOIS
San Pablo 1236. Medicina general. Vías Urinarias. Sífilis. De 1 a 5.

Dr. LAVAL
Medicina interna. Lord Cochrane 340. De 2 a 4.

Dr. OSCAR MELENDEZ
Medicina interna. Sífilis. Santo Domingo 1036; de 2-4; y 21 de Mayo 578, de 4 a 5. Teléfono 2831.

Dr. J. MONTERO C.
Medicina general — Venéreas. —Domicilio: Bascuñán 351. De 2 a 3. — Agustinas 1060, de 6 a 8.

Dr. G. MORAGA FUENZALIDA
Regresó Europa. Niños, luz ultravioleta. 2.30-4 Cochrane 118. Teléfono 2804.

Dr. RICARDO GUNTHER
Ayudante clínica ginecológica. Partos, enfermedades señoras. Av. España 696, de 2-4. Teléfono 253, Parque.

ENFERMEDADES DEL CORAZON
DOCTOR MAHOTIERE
Estudios en Europa. Compañía 1973. Consultas de 1 a 4. — Rayos X. y Laboratorio.

Dr. JUAN MARIN B.
Cirugía general. Enfermedades vg. niños. Domicilio: San Diego 1843. — Consultas: Amunátegui 85. Teléfono 3796.

Prof. Dr. B. MUÑOZ PAL
Cirugía general. Santo Domingo 1418 Consultas: de 2-4 P. M.

Dr. MUÑOZ VALENZUELA
Residente Hosps. Niños, Tuberculosis infantil. Matucana 303. 2 a 5. Teléfono 442. Estación.

Dr MALBRAN
Enfermedades mentales y nerviosas. De 2 a 4. Se trasladó a Huérfanos 1880.

Dr. MORALES VILLABLANCA
Piel, sífilis, venéreas. Medicina general. Exámenes sangre: 3—6. Merced 486.

Dr. MANUEL MORENO
Medicina general, pulmón, estómago, intestinos. Tratamiento especial. Tuberculosis. Estudios Europa. 2.30 4.30 San Francisco 155.

Dr. JUAN MONTENEGRO M.
Enfermedades de niños. Compañía 1770. Teléfono 2120. Regresó.

Dr. H. NUÑEZ ZAMORA
Matucana 289, Teléfono 291. Estación, 1 1|2 a 3 1|2. Sábado 4-6.

Dr. ORREGO PUELMA
Médico Hospital San Juan de Dios. De 3.30 a 5 y media. Agustinas 1314. Teléfono 1217.

Dr. GREGORIO OXMAN
Pulmón, corazón, estómago, hígado. De 1 a 3. Serrano 297.

Dr. LUIS OPAZO F.
Jefe Policlínico. Niños. Compañía 3007. Teléfono 48. Estación. 3 a 5.

Dr. JULIO A. PAREDES F.
Especialmente enfermedades señoras Medicina, Cirugía. Brasil 47, de 3 a 4.

MERCEDES PEREZ MATUS
Enfermedades señoras, niños. Rayos ultravioleta. Delicias 465. De 3 a 6.

Dr. PANTOJA
Medicina interna. Corazón, Pulmón, Estómago, Sífilis, Delicias 1276. De 2 a 4. Teléfono 3747.

Dr. MARCIAL PARADA
Oídos, nariz, garganta. De 2 a 6. Santo Domingo 831. Teléfono 1859.

Dr. DAVID PULIDO
Enfermedades niños. Santo Domingo N.o 1790. Teléfono 2152. De 1 a 3.

Dr. PRUNES
Estudios Europa, Jefe clínica piel, sífilis, venéreas. Merced 490. Casilla 2894.

Dr. ALBERTO PANATT
Pulmón, corazón, estómago, hígado. Rayos X. Teléf. 1211. Delicias 1416. De 2 a 4.

Dr. LUIS QUIROGA
Medicina general. Consultas: 4 a 5.30 Catedral 1452. Teléfono 3760.

Dr. ALBERTO RAHAUSEN
Cirugía general. Compañía 2928. Teléfono 192. Estación. De 2 a 4.

Dr. JOEL RODRIGUEZ P.
Estudios Europa. Medicina interna. Estómago, intestinos. Rayos X. 2 a 4. Amunátegui 559. Teléf. 2810.

SANATORIO
Clínica particular doctor Riveros. Medicina operaciones, partos, Matta 586

Dr. SANTANDER
Estudios Europa. Medicina interna. Estómago, intestinos. Rayos X. Alameda 938. 3 a 5.

Dr. SANJINES
Medicina general. Enfermedades de señoras. Consultas 3 a 5. Catedral 1538.

Dr. CESAR RODRIGUEZ LEON
Medicina interna. Enfermedades de niños. Catedral 2007. 1 a 2, y Bascuñán Guerrero 1013, 4 a 5.

INSTITUTO SANITAS
AGUSTINAS 1955
Laboratorio auto-vacuna, radioscopías, terapia de radium y de Rayos X. Luz ultra-violeta. Aplicaciones eléctricas. Instalaciones de radium, baños de ácido carbónico, diatermia.

Dr. JOSE SYMON O.
Médico Hospital Niños "R. del Río" Martes, Jueves, Sábado. 1 1|2 - 3 1|2. Nataniel 114. Teléfono 2007.

Dr. SCROGGIE
Especialidad enfermedades de niños. Jefe de la Clínica de Niños. Universidad de Chile. Consultas de 2 a 4 de la tarde. Rosas 1157. Teléfono 4583.

PROFESOR Dr. SOTO PARADA
Laboratorio Clínico, Moneda 1035.

Dr. CRISTOBAL SAENZ
Estudios Europa. Afecciones médico-quirúrgicas, abdómen. Estómago, sífilis. Rayos X. De 1 a 3.20. Agustinas 1889, teléfono 3098.

Dr. HELLMUTH SIEVERS W.
Médico cirujano. Domicilio: Molina 628. Morandé 742 de 2 a 3.30.

Dr. CARLOS SEAMAN
Médico cirujano. Consultas 1.30 a 4. Trasladóse Delicias 225.

WALDEMAR SOMMER F.
Vías urinarias, sífilis. Consultas 4 a 6. Teléfono Inglés 4774. Santo Domingo 758.

Dr. OTTO SCHWARZENBERG
Enfermedades niños. 2 a 3, Martes, Jueves y Sábado. Lunes y Viernes. 2.30 a 3.30. Santo Domingo 1523. Teléfono 1033.

Dr. STOLTING
Oculista. Médico recibido Alemania. Chile. Moneda 627, de 3 a 6.

Dr TORRES TORRES
Jefe Clínica prof. Korner. señoras y cirugía 2 a 6 Delicias 261.

Dr. VEGA MACHER
Exclusividad pulmón. De 2 a 4. Nataniel 109.

Dr. J. M. VERGARA KELLER
Regresó de Europa. Partos, ginecología. Agustinas 828. De 3 a 4. Teléfono 2855.

Dr. G. E. VIDAL S.
Delicias 2552. Teléfono 245. Estación 2— 4.

Dr. JORGE VIVES BRAVO
Enfermedades niños. Delicias 335. Teléfono 2895.

Dr. VILLAGRA
Estudios en Europa. Unicamente pulmón. Rayos X. Pneumotorax, Helioterapia. Dieciocho 437 A. De 3 a 5.

Dr. JAIME VIDAL OLTRA
Pulmón, corazón, estómago. Laboratorio: 2-4. Miraflores 590, esquina Santo Domingo. Teléfono 2006.

Prof. Dr. VARGAS SALCEDO
Regresó Europa. Cirugía. Compañía 2499. Teléfono 1060.

Dr. VICUÑA HERBOSO
Ayudante Clínica Prof. Prado Tagle. Hospital San Vicente. Medicina interna, enfermedades corazón. Martes, Jueves, Sábado. 2.30 a 4.30. Almirante Barroso 270. Teléf. 1053

Dr. YAÑEZ G.
Estudios Europa. Piel, sífilis, venéreas. Trasladóse Delicias 865. De 2 a 5. Casilla 618.

Dr. WAUGH
9 1 4 Estudios Europa, internas.
6 0 6 venéreas, sífiles, Wasserman.
Compañía 1853. 2 a 4.30.

Dr. WIREN
Oídos, nariz, garganta. Compañía N.o 1606. De 2 a 5.

Dr. WEINSTEIN
Estudios Europa. Enfermedades de la piel, sífilis y venéreas. Radioterapia y luz ultra-violeta.— Agustinas 1357. De 2 a 5.

DENTISTAS

Dr. CERDA LOPEZ
Ahumada 11. Teléf. 4221. Especialmente Puentes, Coronas, Extracciones, Somnoformo.

Dr. CLODOMIRO CONTRERAS
San Antonio 451. Teléfono 3692. Horas de consultas: 10 a 11 y de 3 a 6.

Dr. LEONEL CONTRERAS M.
RAYOS X
Cirujano dentista. Merced 486.

FORTUNATO ENCINA F.
Especialmente placas, coronas, puentes. Extracciones indoloras. Cochrane 106.

Dr. GALLARDO GONZALEZ
Estudios en Filadelfia. Consultas: diurnas y nocturnas. Echaurren 26.

ALBERTO GONZALEZ
Estudios Filadelfia, Extracciones difíciles indoloras. 9 — 11 y 3 — 7 Moneda 1061.

WENCESLAO MUÑOZ L.
Dentista: Tratamientos rápidos. Extracciones sin dolor. San Diego 448.

ARMANDO MORA PINOCHET
Dentista. Trasladóse: Santa Rosa N.o 671.

Dr. DANIEL SIGNORELLI
Cirujano dentista. Independencia 510.

C. VALENCIA COURBIS
Operaciones indoloras. Coronas, Puentes y dentaduras. Teatinos 50.

CLINICA VALENZUELA BASTERRICA
Luis Berríos Méndez
Rafael Valenzuela Labbé
Carlos H. Rojas
Dentistas especialistas, somnoformo, correcciones de anomalías, puentes, coronas. Cirugía dental atendido por médico. Riquelme 47. Teléfono 1642.

Dr. ENRIQUE SANSOT
Ahumada 11. Teléfono 4221. Horas: 9 a 12 y 2 a 6.

ALFREDO MUÑOZ LOBOS
Extracciones sin dolor. Somnoformo. Puentes, placas. Tratamientos. ... dos. Compañía 1852.

ARQUITECTOS

OFICINA DE CONSTRUCCIONES
Dirección o contratos
LEOPOLDO NAVARRETE
Morandé 67. Teléfono 3186. Casilla número 580.

EDUARDO TASSO
Construcciones, transformaciones, reparaciones. Huérfanos 1258.

CONTADORES

TEXTOS DE CONTABILIDAD
por Mena Velásquez, perito mercantil, Estado, Comercio, ... etc. Merced 882. Indios...

MATRONAS

MATRONA BRAVO
Pensionistas. Atiende ... inyecciones. Mujica 20, casi ... na Vicuña Mackenna.

CLINICA PRIVADA
Dra. Mercedes Darrigrandi ... del extranjero. Atenderá a su distinguida clientela en su ... Huérfanos 2293.

CLINICA PRIVADA
Partos, recibo pensionistas ... Diego 956.

H. IZQUIERDO DE GARRIDO
García Reyes 869. Pensionistas. Partos. Ginecología.

AMELIA MATUS
Consultas gratis. Partos, ... Maule 1062.

MATRONA, CLINICA PRIVADA
consultas gratuitas. Brasil ...

PENSIONADO MENDEZ
Pensionistas, Partos, ... Masajes, inyecciones. Cochrane ...

SARA OSORIO DE GONZALEZ
Matrona. Partos y curaciones ... sas 2254.

Mme. E. FRAGNAUD
Matrona francesa. San Francisco ...

MATRONA
Pensionistas. Partos, asistencia completa $ 40. Castro 640.

MATERNIDAD PARTICULAR
Flor Villaseca, recibe pensionistas provincias. Meses, días. Partos, operaciones. San Diego 267.

CLINICA PRIVADA DE OBSTETRICIA
Señora Reyes, matrona ginecóloga. Establecimiento moderno, atendido por cirujanos especialistas. ... fermas todas partes país. ... precios módicos. Esmeralda ...

PENSIONADO PARTICULAR
Mercedes Rojas. San Diego ... cibe enfermas. Curaciones. ... tas toda hora.

ANA G. VARGAS BARRERA
Partos. Recibo pensionistas. Americana 627. Teléfono ...

CARMELA ROMAN
Maternidad particular. Recibe ... mas pensionistas. Maestranza ...

CARMELA TORO G.
Partos. Asistencia toda hora. ... enfermas. Matucana 640.

INSTITUTO "Dra. VICENTE..."
Partos, $ 50. Recibe enfermas provincias, días, meses, turno permanente. San Diego 57.

VARIOS

CLINICA, LABORATORIO DE LUIS BRAVO
Atendida Dr. Félix Valenzuela. Sífilis, Blenorragia y sus complicaciones. Debilidad sexual, ... ambos sexos. Consultas 10-11 ... Tratamiento: 10 a 8. Consultas gratis, facilidades pago. ... enfermos provincias.
Puente 562 — Casilla ...

CLINICA ALAMEDA ...
Tratamiento sífilis, gonorrea y sus complicaciones, ambos ... curaciones rápidas, métodos ... nos. 10.12 y 2.7; noche 9-11 ... pitalización enfermos, $ 10 ...

POMPAS FUNEBRES
EMPRESA ZENTENO
ESTADO 17 | DELICIAS 2584
TEL. 4275 | TEL. 524
ATIENDE DIA Y NOCHE

DEFUNCION
Ha dejado de existir, nuestra querida madre y abuelita, señora
Inés Gigñoux v. de Millán
Sus restos serán sepultados hoy Sábado 29 del presente, en el Cementerio General, después de una misa que por el descanso de su alma, se le oficiará en la Iglesia Recoleta Franciscana, a las 8 1|2 A. M.
Carlos Antonio Millán G.—Elvira M. de Lúders y María Eugenia Millán

DEFUNCION
Habiendo fallecido nuestro querido hijito
Jorge Elías Zahran P.
Sus restos serán trasladados al Cementerio General, hoy Sábado 29, a las 10 A. M.
El cortejo partirá de la calle Panamá No. 19.
Sus padres: ELIAS ZAHRAN Y MARIA POWELL DE ZAHRAN

LUTOS
El mejor surtido en plaza lo encontrará Ud. en el
MANTO ELEGANTE
PASAJE MATTE N.o 28
Especialidad en echarpes, sombreros y tocas de crepgeorgette. enaguas, faldas y blusas en seda y lana

DEFUNCION
Habiendo dejado de existir el señor
Alfonso Sánchez Cabo
Ruego a sus amigos se sirvan acompañar sus restos al Cementerio General, hoy a las 5 P. M.
El cortejo partirá de Olivos 948.
EMMA Z. DE LA FUENTE Y FAMILIA

DEFUNCION
Habiendo dejado de existir mi querida e inolvidable madre doña
Angela Donoso v. de Toro
Ruego a los que fueron sus amigos acompañar sus restos al Cementerio General, hoy, a las 3 P. M., del Hospital San Borja.
ZOILA TORO DONOSO.

DEFUNCION
Ha dejado de existir nuestra querida esposa y madre doña
Eudocia Jiménez de Ponce
Rogamos a nuestros amigos se sirvan acompañar a sus restos al Cementerio Católico, hoy, a las 5 P. M., partiendo el cortejo del Pensionado San Vicente.
AGUSTIN PONCE MELLA E HIJOS

DEFUNCION
Sociedad Empleados Judiciales
Habiendo fallecido nuestro socio don
Carlos Valenzuela Valenzuela
Se ruega a los consocios asistir a sus funerales que se llevarán a efecto hoy Sábado 29, a las 9 1|2 A. M., desde la Parroquia de la Santísima Trinidad, San Francisco esquina de Suble.
EL SECRETARIO.

JUNIOR
Sepa escribr a máquina, necesítase.
MONEDA 855

SEA UD. ECONOMICO, COMPRE SUS MEDIAS DIRECTAMENTE en la FABRICA
STO. DOMINGO 1031

MUEBLERIA
"La Argentina"
214 — BANDERA — 220
JOSE GURFINKEL
GRAN SURTIDO DE MUEBLES DE TODOS ESTILOS
FABRICA
CHILOE 1310
A precios más bajos que en todas las Mueblerías. Antes de hacer sus compras, consulte mis precios

Papa Reina
FLOR Y SEMILLA
Puesta en carro o a bordo.
Sin saco:
Flor $ 22.00 los 100 kilos.
Semilla $ 25.00 los 100 kilos.
Ambas garantidas.
Dirigirse a:
Edmundo Verdugo Novoa
Casilla 391.— Bulnes 115.
Talcahuano.

MUEBLES
DE COMEDOR, DORMITORIO ESCRITORIO
A precios sumamente bajos, con grandes facilidades en el pago, vende:
LA SAN ANTONIO
MONEDA 952
FRENTE CASA MUZARD

PATENTES DE INVENCION
La "Societé Universelle des Explosifs", de París, se ha presentado al Supremo Gobierno pidiendo la ampliación hasta 20 años del plazo de concesión de las patentes N.os 2991 y 2992, que corresponden a los explosivos de fabricación nacional Cheddite y Percheddite.
En cumplimiento de las disposiciones reglamentarias se da el presente aviso.
Santiago, 28 de Agosto de 1925.
El Director de la Propiedad Industrial
2—St.

OCASION
Vendo tres espejos grandes, especiales para peluquería.
ROSAS 1827
29—A.

ALMACEN
CENTRAL
Se arrienda desde el 1.o de Setiembre. Santo Domingo 1223, al llegar a Morandé.
CANON: $ 450
Tratar:
ESTADO 250 — Oficina 1
31—A.

SE COMPRA

Y SE ARREGLA CUALQUIER DENTADURA POSTIZA
USADA O QUEBRADA
Compostura en el mismo día. Cómprase también dentaduras viejas o quebradas, pagando hasta 10 pesos por diente y mucho más.
PAGO EL MEJOR PRECIO
Taller: ROSAS N.o 1189

RADIO
Venga a oír Radio todas las tardes a nuestra sala de demostraciones.
Pida una audición de María Barrientos en una Radiofonola
BRUNSWICK
Finalmente, compare una Victrolita portátil, que con cinco buenos discos le cuesta sólo
$ 150 m-c.
OSCAR SPOERER Y Cía.
Ahumada esq. Moneda y N. York
30—A.
CASILLA 774

OCASION
Vendo tres sillones para peluquería, americanos, importados legítimos.
SAN DIEGO 580
29—A.

FABRICACION
DE PUERTAS, VENTANAS, GALERIAS DE TODAS CLASES
Hago y tiene listas para entrega inmediata:
BARRACA Y FABRICA DE MADERA
"LA REPUBLICA"
Domeyko N.o 2354
TELEFONO N.o 182 (PARQUE)

VENDO 500 CASAS
Y LOCALES PARA NEGOCIOS
En espléndida situación, a pocas cuadras del centro, carros a la puerta y toda clase de servicios. Precios de verdadera ocasión;
De $ 7,000 a $ 30,000
Se dan grandes facilidades de pago. Verlas y tratar, en la Administración de la
"POBLACION CENTENARIO"
Mapocho N.° 2201.—De 10 A. M. a 12 M.
30—A.

Vitivinicultores Competentes
Necesítanse para viña de importancia.
Dirigirse dando referencias a CASILLA 665. — SANTIAGO

Instituto Ortopédico Alemán
SAN ANTONIO 546.
SANTIAGO
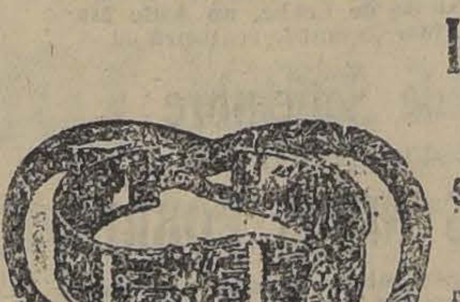
Fajas para estómago, riñón suelto, hernia umbilical, para sostener el vientre abdominal, para embarazos, etc. Confeccionamos sobre medida y según indicación médica.

CAPITALISTAS
Técnico especialista en la fabricación de betunes y ceras para pisos, etc., solicita un socio capitalista para la explotación de esta lucrativa industria.
PORMENORES
RODOLFO PHILLIPPI 86, Santiago

LA NACION

Santiago, Agosto 29 de 1925

EL BANCO CENTRAL Y EL CREDITO AGRICOLA

En días pasados, al comentar la ley de Banco Central elaborada por la Misión Kemmerer, hacíamos hincapié en la forma ejemplar en que se define allí la función fundamental del crédito bancario, en las cláusulas que determinan la naturaleza y condiciones de las operaciones que el Banco podrá efectuar.

Este aspecto de la ley bien merece una insistencia especial en nuestro comentario. Aparte de las razones de carácter propiamente financiero y monetario que imponían su creación, el Banco Central nos parece también de una importancia fundamental como organismo dispensador del verdadero y eficaz crédito agrario, que signifique una real inyección de energías en el impulso de la producción y en el desenvolvimiento de muchas actividades agrícolas para las cuales el crédito ha sido hasta ahora punto menos que inaccesible.

La difusión del crédito agrario, hay que reconocerlo, ha sido objeto de preocupación frecuente de nuestros gobernantes y legisladores. Las manifestaciones más considerables de esta preocupación han sido: la ley de "Warrants" o Almacenes de Depósitos, dictada tres años atrás, y la de Prenda Agraria, formulada en 1919 por el senador don Malaquías Concha, y que el actual Gobierno promulgó recientemente con sustanciales y acertadas modificaciones del proyecto primitivo.

La ley de "Warrants" ha resultado, esta es la verdad, de ejecución prácticamente imposible. Su funcionamiento presupone más o menos candorosamente, la existencia de capitales disponibles para buscar inversión con los plazos, las garantías y las moderadas utilidades que la ley prevé. Las instituciones de crédito tienen otros campos donde ejercitar el crédito con provecho más inmediato y considerable. Fácil es entonces comprender por qué la ley de "Warrants" no se ha aplicado. Además, la Caja Hipotecaria, fundada principalmente con el objeto de facilitar el crédito a los productores, no está en condiciones de intervenir en los Almacenes Generales de Depósitos, porque sus funciones están limitadas por la ley a la propiedad territorial.

Por las mismas circunstancias, y a menos que el Estado ejerciera directamente el crédito a favor de los productores, la Ley de la Prenda Agraria estaba condenada a un rol pasivo, análogo al que la realidad ha asignado a la ley de "Warrants". Los agricultores sin capital habrían tenido que continuar, como hasta ahora, sujetos a la tiranía de los capitalistas y comerciantes que desde hace ya mucho tiempo practican una especie de "prenda agraria", adelantando a los cultivadores, en especies y en dinero, y con garantía de la futura cosecha o crianza, los valores que necesitan durante el desarrollo de sus faenas de cada año, pero con el conocido resultado de que casi todo, todo y a veces más de todo el producto de la labor del agricultor pasa a manos del prestamista.

Para ambas leyes se abre un amplio campo de aplicación en el título de "Operaciones" de la ley de Banco Central.

Tal es al menos el espíritu con que interpretamos el inciso segundo del numerando 2 de dicha ley, que establece excepción en la prohibición que se hace al Banco de operar sobre documentos de un plazo mayor de noventa días. Esta salvedad hace expresa referencia a los "documentos plenamente garantidos con productos agrícolas o ganado, los cuales podrán tener vencimiento hasta seis meses de plazo". Se agrega que la inversión total del Banco en documentos de más de 90 días no podrá exceder de la mitad de su capital pagado y de sus reservas. Entendemos que pueden comprenderse en esta excepción, tomando en consideración las cauciones y garantías que determinan tanto la ley de Warrants como la de Prenda Agraria, los documentos procedentes de las operaciones realizadas con arreglo a las previsiones de una y otra.

Puede considerarse así estatuído prácticamente el crédito fácil, abundante, flexible, de que hasta ahora ha estado huérfana nuestra agricultura, y cuya carencia encierra el por qué de muchas incógnitas aparentes de nuestra depresión económica. La falta de crédito a interés bajo y plazos acordados a la forzosa periodicidad de la producción agrícola, es la causa de que existan en los predios rurales tantas extensiones sin cultivo, se despueblen progresivamente los campos, disminuya la población ganadera y, también hay que tenerlo presente, los precios de la producción agropecuaria no estén naturalmente sujetos a la mayor o menor oferta y demanda, sino a las conveniencias de los capitales que adquieren las cosechas y engordas en los momentos de baja provocada por las urgencias de los productores, para distribuirlas al consumo en el instante más propicio para sus intereses. De ahí que las dificultades del crédito no sólo sean un daño para los agricultores sin capital—y son la inmensa mayoría,—sino también una rémora para el desenvolvimiento de la vida rural y un factor elemental de encarecimiento de las subsistencias.

Por eso nos felicitamos vivamente de que la apertura del Banco Central signifique, además del establecimiento de un régimen de orden y estabilidad monetaria, la posibilidad de que el crédito extienda principalmente sus beneficios sobre la industria fundamental del país.

Reproducción prohibida para los artículos de redacción (Ley de Propiedad Intelectual).

"MAYA"
APARECIO
NOVELA
Por Augusto Iglesias
En venta en todas las Librerías.
N|O.

EL REGIMEN PARLAMENTARIO Y LA ELOCUENCIA DE LOS NUMEROS

V

De los antecedentes estadísticos que hemos expuesto anteriormente relacionados con la labor parlamentaria en nuestro país durante el último cuarto de siglo, se deduce la necesidad imperiosa de reformar la Constitución política en varios sentidos.

El hecho de que el Parlamento estuviera en mora en el lapso que hemos examinado con respecto al despacho de más de **novecientos** proyectos de ley, entre los cuales hay un número considerable de carácter urgente y de importancia vital para el desenvolvimiento del país, nos demuestra que es indispensable adoptar las medidas que sean del caso para acelerar la discusión de las leyes en el Congreso. La más importante de estas medidas es la tendiente a obtener la estabilidad de los Ministerios.

La rotativa ministerial había retrasado hasta el presente la labor legislativa, y por ende, el progreso del país en una forma sensible y hasta bochornosa para el crédito exterior de la nación.

Por otra parte, el hecho doloroso y comprobado ya de que el Parlamento haya ido progresivamente deteniendo el despacho de mayor número de mensajes del Ejecutivo hasta llegar en 1924 a la enorme suma de **286**, de los cuales más de **155 eran** de iniciativa del actual Presidente de la República,, demuestra que el Poder Ejecutivo ha venido siendo gradualmente absorbido por el Parlamento.

Este había puesto en práctica, según se ve, para ejercer su fiscalización, el antiguo aforismo del **do ut des**: el Parlamento daba al Presidente las leyes que le pedía, pero exigía de él que, por su parte, también accediera a lo que le exigía. En caso de no ceder el Presidente, sus mensajes quedaban detenidos; no importaba que fueran de necesidad premiosa y urgente, no importaba tampoco que se infiriera al país el daño más grave que pudiera experimentar. Lo importante era que triunfaran las exigencias de carácter partidarista, de una combinación de partidos, de un partido, a veces, en algunas ocasiones, de un solo hombre.

Este mal doloroso imponía también la modificación de la Constitución en el sentido que hemos indicado, de robustecer la acción del Ejecutivo contemplando medidas que tendieran a la estabilidad ministerial. Y siendo un hecho evidente y comprobado que la rotativa se debía en gran parte a las ambiciones ministeriales de algunos parlamentarios, se imponía obviar su causa original consultando en la Constitución la incompatibilidad entre el cargo de Ministro del Despacho y el de Senador o Diputado.

Todas estas medidas que mencionamos han sido tomadas en la nueva Constitución. En ella se consultan los medios para obtener que la legislación de los proyectos urgentes sea rápida y eficiente y, por otra, que se robustezca al Poder Ejecutivo evitando la rotativa ministerial.

Los antecedentes numéricos que hemos expuesto anteriormente, nos proporcionan elementos de juicio suficientes para llegar a la conclusión de que, dados nuestros hábitos políticos, esta medida se impone con los caracteres de imprescindible.

La nación, por lo demás, sobre todo aquella parte compuesta por los chilenos que trabajan, que viven de los productos de la tierra, del comercio y de las industrias y los que, en general, están al margen de los cubileteos de la política, aplaudirán esta reforma que significa el remedio de este mal que nos aqueja desde que el defensor del sistema presidencial inmolara su vida en aras de un ideal político cuyo triunfo, a su juicio se hallaba vinculado al engrandecimiento de la República.

Se ha llegado a sostener que no era necesaria esta reforma trascendental en nuestro régimen de Gobierno; pero los acontecimientos han venido a demostrar que tenían razón los hombres de derecho, como don Jorge Huneeus, que sostenían desde su cátedra universitaria que el derecho positivo debía variar según variaran las necesidades, las relaciones de los hombres en sociedad y la naturaleza misma de las cosas.

Con mayor razón debe variar, por tanto, el Derecho Constitucional, que es el tronco que sostiene todas las ramas del Derecho Positivo. Lo mismo sostienen tratadistas de Derecho Constitucional tan eminentes como Dupriez y Bargeaud en obras de reciente data.

Así como una planta para que se desarrolle es menester que renueve íntegramente sus células, sus fibras y sus vasos, para que nutrida ampliamente por la savia vivificadora llegue a producir sus frutos, el cuerpo de leyes de un país necesita irse reformando íntegramente, de acuerdo con las necesidades actuales, a fin de que llene sus funciones y dé los frutos que de él se esperan.

La nueva Constitución llena este vacío de la del 33, porque su adaptabilidad, su fácil reforma, va a permitir al país reiniciar su marcha por el camino del progreso y del engrandecimiento.

Los hombres que miran por el porvenir de la patria, estamos ciertos de que no dudarán mañana al escoger la cédula con que decidirán la futura suerte de la República.

SPECTATOR.

"MACUCOS"

por FERNANDO GARCIA OLDINI.

"Macuco", en jergas políticas debe querer decir algo estupendo. Al menos el vocablito ese nos llega al oído como resonante de extensos y graves prestigios.

Cuando vamos por la calle y alguien nos dice: Ese es Fulano. ¡Es un macuco!—sentimos como que un esotérico soplo de cosas casi más que humanas nos roza la piel.—¡Es un macuco! La palabreja nos queda golpeando obstinadamente en la parte interna de la nuca. Si nos dijeran: ¡Es un genio!—el efecto no sería deslumbrador.

Pasan los días. De pronto, cuando menos lo esperábamos, conocemos al macuco. Y—¡sorpresa de las sorpresas! —descubrimos que, por lo menos a primera vista, no tiene nada, pero absolutamente nada de extraordinario. Si hasta camina en dos pies, como todos mis amigos... Aunque,— ¡quien sabe! a lo mejor de puro diablo, de puro macuco, disimula su talento.

Y lo seguimos de cerca. Conversamos con él. Le pagamos de vez en cuando el café. Lo interrogamos. Convivimos...Y—el muy pillo—empeñado en tener oculto, como un tesoro de cuento oriental, la mole enorme de su inteligencia.

Un día, alguien lanza la idea de una candidatura militar. La cosa es como para convertirle la cabeza en una fábrica de tachuelas al más impertérrito de los mortales.

Yo que, después de todo, no soy el mortal más impertérrito, me paralogizo en tal forma, que no atino con el sitio en que se me deben haber escondido los pensamientos.

Por fortuna, el macuco cae en mi desorientación como un enviado celeste.

Le digo: ¿qué piensa usted de la posibilidad de una candidatura militar?

El macuco se echa atrás en su asiento; saca un cigarrillo; lo arregla; lo enciende; da una larga chupada; lanza el humo que se va para el techo haciendo culebritas; medita un poco; y después, en un tono compasado y profundo, declara:

"Hombre...La posibilidad de una candidatura militar puede entrañar un peligro grave, espantoso...Pero, también puede no entrañarlo...

La verdad, la verdad, después de oír tan honda respuesta, casi me decido a pensar mal del macuco...Me detiene sólo la convicción de que yo no entiendo nada de las cosas escurridizas y complejas que forman la política... Y, quién sabe si la ambigüedad y el contorno sibilino de las frases del macuco, tengan su justificación en esas profundidades que ignoro.

Ocasiones para salir de dudas respecto a los quilates cerebrales del macuco sobran en el Chile trepidante y sobresaltado de hoy.

Una vez y otra vez voy a su encuentro en espera de una palabra guiadora para mí desorientación o de un sedante para mis inquietudes. Y una y otra vez me vuelvo sin lograr establecer que quieren decir sus respuestas jabonadas y resbaladizas.

Ayer me dirigí nuevamente a él. Quería saber qué pensaba de la conveniencia o inconveniencia de una convención única.

Como siempre el hombre estaba tranquilo, impasible, impenetrable. Después de escuchar mis preguntas, cerró los ojos, meditó (supongo) y reposadamente dijo: La Convención universal puede ser conveniente en los actuales momentos...Y también puede ser inconveniente...

—¿Y la Convención restringida de Partidos liberales?...

—Quizá fuera una solución... Pero también quizá...

No pude oír más. Y me escapé de su lado convencido de que si en Chile no existiera la política, el "macuco" se llamaría simple y lisamente, **tonto**.

F. G. O.

Caja Nacional de Empleados Públicos y Periodistas

Personal civil jubilado

Todos los empleados civiles jubilados que deseen acogerse a los beneficios de la ley de la Caja Nacional de Empleados Públicos y Periodistas, deben presentar a la Administración de la Caja una solicitud acompañando boleta de depósito de Tesorería o institución bancaria por el 10 por ciento del sueldo base de la jubilación de que disfrute.

En toda persona debilitada

o de cierta edad, son frecuentes las perturbaciones de la digestión.

PEPTINAL

es el gran remedio, pues contiene todos los fermentos indispensables para la buena digestión. No se olvide y fíjese bien en la marca **LABORATORIO CHILE**.

$ 145

Terno sobre medida, casimir inglés, café, plomo, negro o azul; corte y hechura garantidos.

CASA BLANCO Y NEGRO
San Diego 412

CASA NUMERO 2
San Diego 2090

ORDENES EXCLUSIVAS.

Negocios muy ventajosos

OFRECEMOS LOS SIGUIENTES

PROPIEDAD EN AVENIDA ESPAÑA.—Edificio moderno, compuesto de 4 casas residencias, produce un 10 por ciento. **Precio: $ 290,000.**

PROPIEDAD EN MONEDA, PROXIMA A TEATINOS.—Edificio moderno de dos pisos, 4 buenas casas residencias. Produce $ 41,300 anuales. **Precio: $ 390,000.**

DOS PROPIEDADES, UNA EN ROSAS ESQUINA Y OTRA EN COQUIMBO, LADO SAN DIEGO.—Edificios de un piso, construcción sólida, gran renta y miden alrededor de 4,000 metros cuadrados, entre las dos propidades. **Precio: $ 270,000,** rebajados de $ 450,000, por las dos propiedades.

EN CALLE CASTRO,—1,300 metros cuadrados, edificios de un piso. **Precio: $ 210,000.**

SITIOS EN VICUÑA MACKENNA, muy bien situados, de 200 metros cuadrados, a 500 metros cuadrados, y valor **$ 140 a $ 200** el metro cuadrado.

PROVIDENCIA ESQUINA, SITIO de 20,000 metros cuadrados, grandes frentes a calles principales. **Precio: $ 35 metro cuadrado.**

ALEJANDRO GREENE CRUZAT
Abogado y Corredor de Comercio
Sección Propiedades Urbanas
OSCAR GREENE VALVERDE
Teatinos 86 — Casilla 3722

POR AUSENTARME DEL PAIS

VENDO

flamante automóvil turismo, 7 asientos, último modelo, muy poco uso, marca:

PROTOS

A precio de verdadera ocasión

DELICIAS 1751

ORDEN EXCLUSIVA.

Con $ 55.000 en Dinero

Y DEUDA $ 80,000 CAJA HIPOTECARIA, VENDEMOS EN Av. CUMMING, MUY BIEN SITUADA PROPIEDAD compuesta de 2 casas modernas, una en altos y otra en bajos, cada una con hal',salón, sala, escritorio, gran comedor, 4 dormitorios, toilettes y servicios.

TASACION CAJA $ 160,000. PRECIO: 135,000

GUZMAN Y SILVA

TEATINOS 321 — TELEFONO 4711 — CASILLA 3598
ARRIENDOS:—Los arrendatarios no pagan comisión

EL CAMBIO DE REGIMEN

por el Dr. OSCAR FONTECILLA.

Los que desde el principio hemos creído que la Revolución era perfectamente explicable como consecuencia del desbarajuste a que nos había llevado el parlamentarismo, vemos con profunda satisfacción cómo vamos evolucionando hacia una nueva normalidad constitucional.

Podemos considerar ya como un hecho consumado la desaparición definitiva del régimen parlamentario. No cabe duda de que la gran mayoría del país aceptará la cédula roja y sancionará, en consecuencia, el pensamiento esencial de la Revolución.

Pero se engañarán lastimosamente los que crean que bastará decretar la vigencia de la nueva Constitución para que entremos en realidad a una nueva vida política. Estamos, en rigor, sólo en los comienzos de la profunda transformación que necesita el país.

Establecidas las normas constitucionales sobre la base de la independencia y separación de los Poderes habrá que ir adaptando lentamente el espíritu y el carácter de los partidos políticos a las modalidades del nuevo Gobierno.

Afianzar y prestigiar la nueva Carta, hacerla amar y comprender del pueblo hasta que se convierta en el arca santa de nuestras aspiraciones nacionales, no es tarea fácil ni de un día. Los hombres que con más empeño han contribuído a realizar esta obra magna, no vacilarán en emprender este trabajo complementario, sin el cual toda la revolución corre el riesgo de convertirse a corto plazo en un movimiento estéril y sin trascendencia duradera para la marcha y el desarrollo de la República.

Y sobre todo no olvidemos que, grande y armónica como aparece la nueva estructura constitucional, adolece, sin embargo, de graves defectos que habrá que ir corrigiendo en el camino y entre los cuales no es el menor el que se refiere a la persistencia del Ejecutivo Unipersonal, cuyos terribles inconvenientes no tardarán en hacerse visibles y palpables.

Un deber cívico imperioso nos obliga a seguir predicando la única fórmula adecuada al sentimiento democrático del país y que se halla representada por el Gobierno Colegiado, sistema esencialmente republicano y que garantiza al máximo el ejercicio de la libertad sin los peligros de la anarquía.

Dr. O. F.

NOTAS POLITICAS

ACTIVIDADES EN LOS CIRCULOS POLITICOS RELACIONADAS CON EL ACTO PLEBISCITARIO DE MAÑANA

La actividad que se había venido observando en los últimos días en los diversos círculos políticos con motivo del acercamiento del plebiscito, se ha acentuado ayer en forma visible.

Se han celebrado numerosas reuniones en asambleas y centros con el objeto de prepararse para la jornada de mañana.

EN LOS CIRCULOS DEMOCRATAS

Partido Demócrata, 1.a Comuna.—Ha nombrado comisión compuesta por los señores Juan Silva, Vicente Baeza, Mateo Segundo Guinart y Agustín Baeza, para que en la Municipalidad dé a los demócratas las instrucciones para el voto.

Agrupación Demócrata de San Miguel. — Instalará secretarías cerca de las mesas. Acordó expulsar de la agrupación a todo demócrata que no vote con la cédula roja.

Centro Demócrata Estación, 4.a Comuna. — Cita a sesión para esta noche a las 8.30 en S. Alfonso a todos los demócratas de la comuna para darles instrucciones respecto a la votación plebiscitaria y recomienda el sufragio con la cédula roja.

Conjunto Acción de la Juventud Demócrata. — Ha dirigido un manifiesto a todos los demócratas del país pidiéndoles la adhesión al Presidente de la República y votar con la cédula roja.

Centro La Reforma. — Acordó recomendar a todos sus asociados sufraguen el Domingo con la cédula roja con el fin de dar fiel cumplimiento al acuerdo del Directorio General y de volver al país a la normalidad de sus instituciones fundamentales.

Partido Demócrata. Comuna Providencia. — Acordó trasmitir al Presidente de la República un voto por el cual le presenta su más sincera adhesión, aprueba sin reservas el proyecto presidencial, y hace un llamado a los trabajadores, comerciantes e industriales de la comuna a fin de que voten con la cédula roja.

Demócratas de Ñuñoa. — Acordó mandar una nota a la agrupación de Santiago para manifestarle que la cédula roja será su divisa, designe vocales adjuntos para las mesas receptoras, y acordó también hacer un llamado a todos los demócratas de Ñuñoa para que firmen los registros Cita para el Domingo a las 9 A. M.

Agrupación Demócrata de La Cisterna. — Acordó recomendar a todas las secciones votar con la cédula roja conforme al acuerdo tomado en la Concentración efectuada en San Bernardo.

Centro Demócrata Francisco Bilbao. —Acordó recomendar a todos sus asociados que voten con la cédula roja.

EN LOS CIRCULOS RADICALES

La mayoría de las asambleas y centros ha obrado conforme al acuerdo de abstención adoptado por la Junta Central.

EN LOS CIRCULOS LIBERALES

A los numerosos manifiestos agregaremos el lanzado ayer por la Asamblea de San Fernando en el que pide a todos los liberales votar con la cédula roja.

En La Serena la asamblea balmacedista acordó concurrir al plebiscito y votar con la cédula roja. Los conservadores y radicales acordaron su libertad de acción.

CENTRO COMUNISTA DE LA OCTAVA COMUNA

Hoy a las 9 P. M. se reune este centro en su local situado en Cochrane 846.

Se preocupará de actualidad política y la forma cómo los socios deben votar con la cédula azul.

EN LOS CIRCULOS GREMIALES

El Directorio de la Sociedad Cortadores de Carne "El Adelanto", acordó pedir a sus asociados y amigos que voten con la cédula roja y enviar su adhesión al Presidente de la República.

La Sociedad S. M. Porvenir José Miguel Infante, acordó hacer un llamado a todos los empleados de casas particulares para que voten por la cédula roja y hacer igual recomendación a todo el gremio.

ESTA NOCHE SE REUNIRAN NUEVAMENTE LOS PRESIDENTES DE PARTIDOS

EL DIRECTORIO GENERAL DEMOCRATA DEFINIRA SU ACTITUD ANTE LA CONVENCION UNICA, EN UNA SESION QUE SE EFECTUARA EN LA TARDE

La reunión a que se había citado a los presidentes de partidos en la mañana de ayer no se efectuó por no haber concurrido el presidente del Partido Demócrata, señor Fajardo.

Se acordó que en la tarde el señor Pedro Opazo Letelier pasará a conversar con el señor Fajardo y lo citará a una reunión que se efectuará esta noche a las 10.

EN EL DIRECTORIO GENERAL DEMOCRATA

Con el objeto de definir su actitud ante la Convención Unica, el Directorio General Demócrata se reunirá esta tarde a las 6.

El Directorio General Demócrata

SESIONO EN LA TARDE DE AYER

En la sesión celebrada en la tarde de ayer por el Directorio General Demócrata, se trató sobre las dificultades producidas entre los demócratas de Buin y se acordó que una comisión compuesta por los señores Cifuentes, Chanks y Díaz se trasladara a esa ciudad con el objeto de solucionarlas.

Se trataron varios asuntos de orden interno y se acordó celebrar sesión extraordinaria en la tarde de hoy para acordar la actitud que asumirá el Directorio ante la Convención Unica.

Asamblea Departamental Conservadora

Celebró sesión anoche. Se dieron instrucciones a los asambleistas para los efectos de poner en práctica mañana la abstención ante el acto plebiscitario acordada por el Directorio General del Partido.

Agrupación Demócrata de Santiago

RECOMENDACIONES PARA LA VOTACION PLEBISCITARIA DE MAÑANA

Esta noche, desde las ocho y media, en la secretaría de la Agrupación, San Diego 224, están a disposición de los comitees rurales y comunales los poderes para los representantes del partido ante las juntas receptoras en la votación plebiscitaria de mañana.

Las tarjetas que la Agrupación acordó repartir para anotar los datos de la inscripción electoral, deben solicitarse en los mismos locales donde funcionarán las mesas receptoras, de los miembros que componen los comitees comunales demócratas, los que llevarán una insignia especial. Estas tarjetas deben conservarse, pues servirán para la inscripción de los antiguos demócratas y aspirantes en los nuevos registros del partido, que se abrirán pronto.

Los miembros de los comitees comunales deben desplegar mucha actividad en el acto de mañana, a fin de obtener el mayor provecho con respecto a las instrucciones que se les ha impartido.

EN LA PROXIMA SEMANA APARECERA
"CRONICAS DE LA CONQUISTA"
Leyendas y Episodios chilenos
por AURELIO DIAZ MEZA.
PRECIO: $ 7.50
Distribuidores exclusivos para Santiago.
GATH Y CHAVES
29—A.

Departamentos ofrezco en Arriendo

En el edificio Catedral 1155, recién construído y dotado de todas las comodidades modernas: ascensores, calefacción central y agua caliente. Cada departamento consta de un dormitorio, pieza toilette instalada y escritorio. Canon $ 250.

CARLOS OSSANDON B.

BANDERA 168

DE LA ZONA PLEBISCITARIA

DANDO CUMPLIMIENTO AL LAUDO ARBITRAL, SE ACUERDA AYER ENTREGAR EL DEPARTAMENTO DE TARATA AL PERU EL MARTES PROXIMO

A UN SENCILLO ACTO DARA LUGAR LA CEREMONIA DE ENTREGA. —LOS DELEGADOS Y CONSEJEROS JURIDICOS DE LAS DELEGACIONES DESPLEGARON AYER BASTANTE ACTIVIDAD. — EL Sr. EDWARDS SE AUSENTARA A SANTIAGO, QUEDANDO PARALIZADAS LAS GESTIONES PLEBISCITARIAS POR ESPACIO DE 15 DIAS

El SEÑOR BARROS JARPA PARTE HOY AL SUR.—EN LA REUNION DE HOY SE TRATARAN DE PREFERENCIA ASUNTOS DE CARACTER FINANCIERO

(De nuestros Corresponsales y Enviados Especiales, por cable)

ASISTENTES A LA COMIDA OFRECIDA POR EL GENERAL PERSHING

ARICA, 28. (Especial). — Durante la comida que ofreció el General Pershing, se notó la asistencia de la casi totalidad de los delegados y consejeros.

Concurrieron los señores Freyre, Edwards, Claro Lastarria, Barreto, Salomón, Barros Jarpa, Dennis, Dodds, Jones y Cox.

Durante esta comida predominó un ambiente de marcada cordialidad.

EL Sr. EDWARDS SE AUSENTARA POR 15 DIAS

ARICA, 28. (United). — Parece prácticamente seguro que el señor Edwards se dirigirá a Santiago para dar la bienvenida al Príncipe de Gales a su llegada a Chile. Se cree que esta tarde fijará la fecha de su partida, la que se realizará probablemente el Martes o Miércoles de la próxima semana a bordo del destroyer "Condell".

El señor Edwards estará ausente de Arica alrededor de 15 días.

LAS EMBAJADAS DEL URUGUAY Y JAPON LLEGARON DE LA PAZ

ARICA, 28. (United). — Esta mañana llegaron procedentes de La Paz, las Embajadas del Uruguay y el Japón, que asistieron a las festividades del Centenario de Bolivia.

EL Sr. SALOMON CONFERENCIO CON LOS CONSEJEROS AMERICANOS

ARICA, 28. (United). — El señor Salomón conferenció esta mañana con los consejeros legales americanos. Se cree que hoy se efectuarán varias conferencias relativas al programa de la reunión que celebrará mañana la Comisión Plebiscitaria.

HABRIA DECLINADO EL BOYCOTT PERUANO A LAS NAVES CHILENAS

ARICA, 28. (United). — "La Voz del Sur", en su edición de hoy, publica el siguiente despacho de Lima:

"En vista de la insinuación del Gobierno, los gremios marítimos declinaron su actitud de represalias contra la Compañía Chilena de Vapores."

El mismo diario, dice, en su editorial, que el reciente boycott de buques chilenos en Mollendo, constituye un acto de represalia a raíz del boy-cott establecido en Arica contra el "Ucayali"".

EL Sr. BARROS JARPA PARTE MAÑANA AL SUR

ARICA, 28. (Especial).—El Consejero Jurídico chileno, don Ernesto Barros Jarpa, por su propia cuenta, y en atención a que su esposa e hija se encuentran mal de salud, aprovechará los días de inactividad que se anuncian, para realizar un viaje al Sur.

El señor Barros Jarpa y familia parten mañana a bordo del "Essequibo".

INVITACIONES PARA LA REUNION DE MAÑANA

ARICA, 28. (Especial). — Los miembros de las delegaciones plebiscitarias, no han recibido aún la invitación de rigor, para la reunión de mañana.

La entrega de Tarata al Perú

ARICA, 28. (Especial). — El Martes de la semana próxima, se llevará a cabo la entrega del departamento de Tarata al Perú. Este acto no revestirá ninguna solemnidad.

COMO SE HARA LA ENTREGA

ARICA, 28. (United). — Según los actuales planes, que aún pueden ser modificados en la reunión que celebrarán esta noche los delegados chilenos, peruanos y americanos, Chile entregará Tarata al Perú, en conformidad al fallo de Mr. Coolidge, el Martes en la mañana. La ceremonia se efectuará en la ciudad de Tarata.

De acuerdo con los planes en referencia, el Comisionado chileno o un representante suyo, entregará directamente un documento apropiado al Comisionado peruano o a un representante suyo, en presencia del General Pershing, quien tiene el propósito de dirigirse a Tacna el Lunes en la mañana; para seguir viaje de allí en automóvil a Tarata, el mismo día en la tarde, en donde permanecerá toda la noche, para regresar a Arica el Martes en la noche.

Probablemente irá de Arica a presenciar la ceremonia una numerosa comitiva.

Se confirma la noticia de la próxima entrega de Tarata

ARICA, 28.— (United).— Se confirma la noticia de que los consejeros jurídicos acordaron esta tarde hacer la trasmisión de Tarata el Martes, pero aún no se han fijado definitivamente los detalles finales de esta entrega.

Se cree que los documentos del acto estarán redactados para el Sábado.

LOS CONSEJEROS JURIDICOS CONFERENCIAN SOBRE LA DEVOLUCION DE TARATA

ARICA, 28. (United). — Los señores Claro, Salomón, Dennis y Kreyer conferenciaron sobre la transferencia de Tarata. No se ha dado información sobre lo acordado en la conferencia, pero se dice que es muy probable que después de la reunión de la Comisión, el Sábado en la tarde, se dé una información completa a este respecto.

ASUNTOS QUE SE TRATARAN EN LA REUNION DE HOY

ARICA, 28. (United). — En la reunión que se celebrará mañana, se tratará de asuntos financieros y de menor importancia, pues es sabido que el General Pershing no está aún dispuesto a tomar decisiones de importancia.

No obstante, la reunión dará ocasión a que se cambien ideas y a que, en consecuencia, pueda aclararse un poco la situación.

EL GENERAL PERSHING Y EL SEÑOR EDWARDS CONFERENCIARON LARGAMENTE

ARICA, 28.—(Especial).—El General Pershing y el delegado chileno señor Edwards, celebraron hoy, a las 6 P. M., una prolongada conferencia.

Se mantiene en reserva los puntos tratados durante esta entrevista.

LA OFICIALIDAD DE LA ARMADA EN ARICA, REALIZA AYER UN ACTO SOLEMNE

ARICA, 28. (Especial). — A las 3.30 P. M. de hoy se reunió en la cámara del Comandante Reyes del Río, en el O'Higgins", toda la oficialidad de la Marina, actualmente en Arica, con el fin de renovar la declaración solemne de indisoluble unión con el Ejército, tendiente a apoyar en toda situación, al Presidente, señor Alessandri.

LA OFICIALIDAD DE MARINA EN ARICA MANIFIESTA SU ADHESION AL GOBIERNO

ARICA, 28.—(Especial).— En el curso de la reunión a que citó el Comandante del crucero "O'Higgins" estuvieron presentes todos los oficiales de la Armada de Guerra que se encuentran actualmente en Arica.

El Comandant Reyes del Río, en una alocución elocuente y enérgica, expresó que esta reunión tenía por objeto renovar las declaraciones de solidaridad entre la Marina y el Ejército en estas circunstancias, instituciones que se encuentran decididas a prestar su adhesión incondicional al Gobierno.

Dió a conocer además el cambio de Ministro del Interior y la situación de tranquilidad que prevalece en Santiago.

Habló en seguida acerca de la Constitución, considerándola que con templa casi en su totalidad el manifiesto lanzado por las instituciones armadas.

Finalmente pidió a los marinos presentes expresaran francamente su opinión sobre estas materias.

A nombre de los oficiales del "Condell" y del "Ellcura", los Comandantes de estos dos buques surtos en la bahía, señores Schroeder y Jansen, manifestaron al Comandante Reyes, su absoluta conformidad con la patriótica obligación de colaborar en la obra de restauración nacional.

LINARES

Ayer se celebró la Fiesta del Arbol

LINARES, 28.— En el estadio de la Federación Sportiva se efectuó hoy la Fiesta del Arbol, con la concurrencia de los alumnos de todas las escuelas de hombres y mujeres, el profesorado y las autoridades.

El profesor, don Aurelio Parra, habló a los alumnos acerca del significado de este acto. En seguida se desarrolló un variado programa de ejercicios gimnásticos, danzas y cantos, desfilando por último los alumnos ante las tribunas, en donde se hallaban las autoridades.

ANTOFAGASTA

Se cree que a principios de Setiembre vendrá el General Persing

ANTOFAGASTA, 28.— Se anuncia que el músico chileno, Enrique Sora, dará un concierto a su paso por esta ciudad, de regreso a Santiago.

—Se cree que en los primeros días de Setiembre vendrá a Antofagasta el General Pershing, con el objeto de visitar el mineral de Chuquicamata.

NOTICIAS BREVES DE PROVINCIAS

TALCA.—Los funerales del conocido vecino don Ambrosio Fernández dieron lugar a una sentida demostración del sentimiento que ha causado su trágico fallecimiento en los diversos círculos de esta ciudad.

La comisión de regidores designada para confeccionar un programa para las fiestas patrias, dió comienzo a sus labores.

CURICO.—Distinguidas damas de nuestra sociedad preparan una velada teatral a beneficio del Asilo de la Infancia.

VALDIVIA.—En el proceso instruído por el asesinato del comerciante español Vivente Garcerán, la Corte ordenó poner en libertad incondicional a la esposa de la víctima, Rita Correa, y al empleado Osvaldo di Biaggio.

En esta ciudad se organiza un tren especial para dar facilidades a las personas que deseen trasladarse a la capital para asistir a la llegada del Príncipe de Gales.

Falleció el comerciante sirio avecindado en La Unión, don Salomón Yantaui.

LINARES.—Con actos literario-musicales realizados en las distintas escuelas primarias se conmemoró hoy el aniversario de la Ley de Instrucción Primaria Obligatoria.

LA SERENA.—El diario "El Progreso" ha sostenido una campaña periodística en favor del voto rojo.

La Asociación Provincial de Educación celebró hoy en el Teatro de La Serena una velada literario-musical en conmemoración del 5.o aniversario de la Ley de Instrucción Primaria Obligatoria.

La Administración de la Red Norte anuncia que el Consejo de los Ferrocarriles aprobó una rebaja de la conducción de artículos de primera necesidad, desde el 30 de Agosto hasta el 31 de Diciembre.

ANTOFAGASTA.—La Unión de Empleados de Chile (Sección Antofagasta) ha enviado una comunicación telegráfica a S. E. el Presidente de la República, pidiéndole se sirva prestar su aprobación a los estatutos de la Unión de Empleados de Chile.

Magisterio Primario de San Carlos agradece una campaña de "La Nación"

SAN CARLOS, 28.—Los miembros del Magisterio Primario de este pueblo han enviado a "La Nación", el siguiente telegrama:

"El Magisterio Primario" de San Carlos agradece profundamente al gran diario, su decidida, tesonera e inteligente campaña en favor del mejoramiento económico ya obtenido para el profesorado nacional."

SOCIEDAD EXPLOTADORA DE TIERRA DEL FUEGO

De acuerdo con lo dispuesto por el artículo 14 de los Estatutos se cita a los señores accionistas a Asamblea General Ordinaria para el Jueves 24 de Setiembre, a las 2 1/2 P. M., en la Oficina de la Sociedad, calle de Blanco N.o 725, con el objeto de presentarles la Memoria y el Balance correspondientes al año terminado el 30 de Junio.

Los accionistas que desean recibir el próximo dividendo en Letras sobre Londres deben dar aviso por escrito antes del 8 de Setiembre, día en que se fijará el tipo de cambio para el pago en moneda corriente.

No se dará Letras por menos de 25 libras esterlinas.

El Registro de Acciones estará cerrado desde el 1.o hasta el 24 de Setiembre, ambas fechas inclusive.

Valparaíso, 28 de Agosto de 1925.

EL DIRECTORIO.

SOC. FABRICA NACIONAL DE ENVASES Y ENLOZADOS

17.o DIVIDENDO

En conformidad a lo acordado en la Asamblea General Ordinaria de Accionistas el 25 de Agosto de 1925, desde el 10 de Setiembre se pagará a los señores Accionistas por el Banco de Chile y Alemania en Valparaíso y Santiago, un dividendo de $ 0.50 por acción.

El Registro de Acciones permanecerá cerrado desde el 1.o al 10 de Setiembre, ambas fechas inclusive.

Valparaíso, Agosto 28 de 1925.

EL GERENTE.

VALPARAISO — INFORMACIONES DEL INTERIOR

DE NUESTROS CORRESPONSALES

NOTICIAS BREVES PORTEÑAS

A UN MOVIMIENTO DE OPINION SE DARA PRINCIPIO EN este puerto para que se cambie el método hasta ahora seguido en el traslado de reos a los Juzgados del Crimen desde la Cárcel y la Sección de Detenidos. En la actualidad es un espectáculo vergonzoso el desfile por las calles centrales de caravanas de reos que se ven, muchos de ellos en este trance por el sólo delito de la ebriedad.

DESDE AYER SE HAN VUELTO A CONOCER EN LAS CAUSAS por ebriedad, los Jueces del Crimen, dejando estas causas de pertenecer a la competencia de los Tribunals de Menor Cuantía, en virtud del fallo expedido anteayer por la Corte de Apelaciones.

CON MUCHO JUBILEO HA SIDO RECIBIDO EN TODOS LOS círculos de este puerto, la noticia del éxito obtenido en sus gestiones ante el Gobierno por la Comisión de la Junta de Vecinos que fué a la capital a gestionar la autorización para contratar un empréstito por ochocientas mil libras.

TRES FUNCIONARIOS MUNICIPALES EFECTUARON EN la mañana de ayer una visita de inspección al Matadero Modelo de este puerto, para comprobar algunas de las irregularidades de que se acusa al Interventor Municipal del establecimiento.

LOS ESTUDIANTES PORTEÑOS SIGUEN CON MUCHO ENtusiasmo en la confección del programa de las próximas Fiestas de la Primavera que probablemente tendrá un éxito superior a los años anteriores, por los nuevos números que se introducen en él.

DANDO TERMINO A LA SEGUNDA ETAPA DEL VIAJE DE instrucción de guardiamarinas e ingenieros, fondeó en la mañana de ayer en este puerto el buque-escuela "BlancoEncalada". El viaje realizado por este barco de nuestra Marina de Guerra, fué un interesante crucero por los canales y archipiélagos de nuestro territorio Sur.

LA FLOTILLA DE SUBMARINOS COMPUESTA POR EL H-1, H-2 y H-3,, fondeó en la mañana de ayer en este puerto, procedente del puerto militar de Talcahuano. Esta flotilla permanecerá en Valparaíso hasta después de la visita que practicará a este puerto S. A. R. el Príncipe de Gales.

EL ACORAZADO "ALMIRANTE LATORRE" QUE SE ENcontraba en Coquimbo desde el mes de Julio, haciendo la estación de Invierno, fondeó en la maña de ayer en el puerto de Quinteros. De allí seguirá viaje a Valparaíso para encontrarse presente durante la visita del Príncipe de Gales, a quien la Escuadra rendirá honores especiales durante su visita a este puerto.

EL ECAMPAVIA "PORVENIR" ENCONTRO PUERTOS NUEvos en su expedición que hiza a la isla Wager, en el Golfo Penas, a la entrada del Canal Merciel.

EL PROGRAMA DEL DIA DEPORTIVO DEL EJERCITO Y ARMAda estudiará el Lunes próximo la Comisión que con este objeto designó la Liga Marítima de Chile en su última sesión.

LA ASOCIACION DE PRODUCTORES DE SALITRE, VENDIO en el día de ayer la cantidad de 330,926 quintales métricos de salitre, ley 95 y 96 por ciento, para entrega en Noviembre del año próximo. El total de las ventas hasta la fecha asciende a 10.640,379 quintales métricos.

EL LUNES PROXIMO SE DARA EN EL TEATRO SETIEMBRE una interesante velada por los miembros del Consejo Administrativo de la UECH, a las 6.30 de la tarde.

AYER QUEDO ORGANIZADO EL COMITE DE HIJOS DE MAULE PARA TRABAJAR POR LA PROLONGACION DEL F. C. DE PARRAL A CAUQUENES HASTA CONSTITUCION

La Comisión de Vecinos que ha venido a esta capital, en representación de la provincia de Maule, con el objeto de gestionar la prolongación del ferrocarril de Parral a Cauquenes, hasta el puerto de Constitución, ha proseguido ayer sus actividades con el mismo éxito de los días anteriores.

A las 4 P. M., citados por la delegación maulina, se reunieron en los salones del Club Setiembre numerosos hijos de aquella provincia residentes en Santiago. El Presidente de la delegación, señor Luis Manríquez León, dió a saber el objeto de esta reunión, como así mismo las gestiones realizadas ya ante el Gobierno y la Sociedad Nacional de Agricultura.

Después de deliberar sobre la mejor manera de proseguir estos trabajos, se acordó designar una comisión permanente, formada por hijos de esta provincia, con residencia en esta capital, para que prosiga las gestiones ya iniciadas, hasta conseguir la prolongación del ferrocarril citado, y también la ejecución de las obras de alcantarillado de Cauquenes y la reconstrucción del puente sobre el río del mismo nombre.

Este comité quedó formado por los señores: Luis Aurelio Pinochet, Joaquín Lavín Urrutia, Absalón Valencia, Rafael del Canto, Coroneles Nemesio Valenzuela, Federico Bravo, Víctor Fernández, Isaías Muñoz, Urbano Verdugo y Luis Boizar este en el carácter de Secretario.

Como informamos, este comité proseguirá la labor iniciada con todo éxito por la delegación que ha venido desde aquella provincia, y a fin de uniformar su acción y reclamar la cooperación de los nativos del Maule, se acordó también citarlos a todos a una reunión, que se llevará a cabo hoy, a las 6 P. M., en "El Mercurio".

De este modo la delegación de Cauquenes y Chanco, dará término a sus gestiones en Santiago, para dirigirse el Lunes o Martes próximo a Constitución, en donde se pondrá al habla con los miembros de la comisión pro-puerto, para tratar de ponerse de acuerdo en cuanto se refiere a la construcción de estas líneas ferroviarias cuyo término será el futuro puerto.

INSERCION.

Los problemas de la leche

SEGUNDA CARTA ABIERTA AL SEÑOR INTENDENTE MUNICIPAL

Distinguido señor Intendente:

Mi epístola del 25 ha tenido—perdone Ud., señor, la inmodestia—un doble éxito: ha provocado una exposición necesaria del señor Director de la Policía Local, y ha alcanzado para el perseguido e incomprendido gremio de proveedores una tranquicia.

Acerca de la exposición del señor Ahumada, originada por la carta mía, dirigida a Ud. como a su Jefe Supremo, publicada en la prensa, me referiré desde luego; y sobre la franquicia o prerrogativa conquistada, trataré al final.

Argumenta el distinguido subalterno señor, señor Intendente, diciendo que la vejatoria y acomodaticia campaña que ha emprendido en contra de "los lecheros" obedece al deseo de que no "se venda en Santiago leche inadecuada para el consumo".

Y bien, señor, con los debidos respetos y deferencias, debo decir que esa afirmación de don Alberto Ahumada, es un mero juego de palabras, puesto que, según el Reglamento vigente, no puede expenderse leche "inadecuada" en Santiago.

La leche con 12 gramos de gordura, que el técnico señor Ahumada llama "leche descremada", y que, en realidad, debe llamarse "media leche", está expresamente autorizada por la Ordenanza Municipal, y es un alimento recomendable, menos eficiente, sin duda, que la leche entera; pero, en todo caso, superior en calorías a la mayoría de los artículos de primera necesidad que consume la población.

En publicaciones anteriores hechas en este mismo diario, he dado a conocer la opinión del eminente profesor Rattery, la del Instituto Superior de Higiene y la del Congreso de Lechería que concuerdan absolutamente en el sentido de que la media leche, "leche descremada" o "inadecuada", como la califica el Jefe de la Policía Local, pidiendo su exclusión absoluta del mercado, es un alimento recomendable y eficiente. No he de insistir, por eso, en el mismo punto.

Digo solamente que me parece extraño que el señor Ahumada afirme **ex-cátedra**, dogmáticamente, cosas que no descansan en una base real, sino en un simple lirismo de poeta.

No es raro, señor, que su docto subordinado haya encontrado en las leches que dice haber analizado las anomalías que anota, puesto que el lacto-densímetro que él maneja no es un aparato apropiado ni seguro para deducir con exactitud la verdadera condición del artículo examinado.

Y en efecto, el señor Ahumada manifiesta haber analizado la leche descremada; y yo le digo que eso no puede haber ocurrido, toda vez que su lacto-densímetro al aplicarse el examen de la leche descremada, marca invariablemente las características de la leche entera.

Empero, sea de ello lo que fuere, el hecho es que después de mi reclamo en la Plazuela de San Isidro, la leche no ha sido decomisada **ad libitum**, caprichosamente, sino que se ha analizado en la forma que lo expresa el Reglamento en su artículo 37, o sea de acuerdo con el sistema del doctor Gerber... Algo es algo, diré para mi consuelo.

Nada tengo que decir señor Intendente, con respecto a la competencia de los señores químicos municipales; pero me atreveré a observar que la química nada tiene que hacer con el lacto-densímetro a cuyo errado veredicto el señor Ahumada—diga lo que diga—hacía botar el 15 de este mes en la Plazuela de San Isidro, la leche mejor para dar libre paso a la más mala.

Niega el señor Jefe de la Policía Local, "que se haya decomisado por mala una leche buena", pues "se tomó una contraprueba, la que analizada en el Laboratorio fué calificada como mala". Alude el distinguido funcionario a la leche con que regaba la Plazuela de San Isidro.

Y ante su afirmación yo debo manifestar que era éste un nuevo abuso del señor Ahumada al no andar trayendo frascos para dar ontramuestra, como es de su obligación, y dejar así un medio de reclamación. Tampoco llevaba sellos ni lacres para ejecutar aquella medida indispensable, cuando se le pidiere, ni los llevaban los 4 ó 5 inspectores que lo acompañaban. En presencia de esta arbitrariedad, pedí al oficial de policía que presenciaba la escena, señor Ormazábal, que se sirviera ser el depositario de una contra-prueba del artículo decomisado; pero éste señor se excusó de aceptar mi pedido.

Fuimos, es cierto, a la Casa Municipal, a realizar un análisis de aquella leche; ¡pero qué análisis, señor! El constituyó una simple colegialada, no hubo la más mínima seriedad en su ejecución y no era tampoco de esperarla, puesto que habría sido ingenuo pensar que el señor Ahumada no tratara de hacer la a su voluntad para eludir posibles responsabilidades. Si en [illegible] se querido obrar a las derechas [illegible] habría procedido a sacar un [illegible] contra-pruebas, y de esta [illegible] yo habría podido verificar un [illegible] men en el Instituto de Higiene [illegible] ra cotejarlo, después con el de [illegible] ñor Ahumada.

Agradezco y aplaudo al [illegible] Ahumada—y lo hago, porque [illegible] decía al comenzar—es éste un [illegible] de mi carta anterior que [illegible] mejor realización de su [illegible] acepte que un miembro de la [illegible] dad de Proveedores de Leche [illegible] bore con el personal de esa [illegible] tición y asista a los trabajos [illegible] se efectúan en la calle".

Y en correspondencia a sus [illegible] sibles anhelos en la primera [illegible] que celebre la Sociedad, [illegible] mos a nombrar la persona que [illegible] pirada en los mismos nobles [illegible] nósitos de mejoramiento del [illegible] dio de la leche en Santiago, [illegible] re con el señor Jefe de la Policía Local en sus proficuas tareas.

Me atrevería, también, señor, [illegible] rogarla usted y al señor Ahumada que se sirvieran solicitar del [illegible] Ministro de Higiene un [illegible] que conjuntamente con la [illegible] que designe la Sociedad y el [illegible] sonal de la repartición [illegible] verifique la forma en que se [illegible] za el comercio de la leche en [illegible] tiago.

Al poner punto final, señor [illegible] dente, a esta segunda carta, [illegible] manifestar a usted que al hacer [illegible] observaciones que he hecho, no [illegible] ha movido en ningún instante [illegible] sentimiento de animosidad contra [illegible] señor Ahumada, a quien conozco [illegible] un caballero correcto sino, el [illegible] muy natural de que el Gremio a [illegible] tengo la honra de pertenecer [illegible] mantenga en la posesión [illegible] su tradicional honra y dignidad.

Saluda con toda atención a [illegible] Intendente, su afmo. y S. S. [illegible] Ramírez A., presidente honorario.

Club de Setiembre

En conformidad al artículo 16 de los Estatutos, citase a los señores socios a junta general ordinaria para el domingo 6 de Setiembre, a las 6 P. M., con el objeto de ponerse del balance y proclamar a los cuatro directores que deben ser elegidos.

La votación tendrá lugar en la sala de lectura, desde el 29 de Agosto al 5 de Setiembre, inclusives, de 8 a 11 P. M.

Santiago, 28 de Agosto de 1925.

EL SECRETARIO

SOCIEDAD FUNDICION NACIONAL DE PLOMO

DIVIDENDO N.o 2

Desde la fecha se paga en la oficina de la Sociedad, Moneda 1168, de 3 a 4 P. M., el dividendo de $ 5 por acción de $ 30 acordado por la Junta General Ordinaria de Accionistas.

Santiago, Agosto 28-31.

ALFREDO LEA-PLAZA, Gerente.

Sociedad Carbonífera de Máfil

Cítase a Junta General Ordinaria de Accionistas para el día Lunes 31 de Agosto, en curso, a las 3 P. M., en la oficina de la Sociedad, calle Nueva York N.o 17, tercer piso.

El Registro de Accionistas permanecerá cerrado desde esta fecha hasta el 31, inclusives.

Santiago, 21 de Agosto de 1925.

EL DIRECTORIO.

GRACE LINE

Servicio rápido de pasajeros para Antofagasta, Iquique, Arica, Mollendo, Callao, Salaverry, Talara, Balboa, Cristóbal y

NEW YORK

"SANTA LUISA"

Saldrá de VALPARAISO el MIERCOLES 2 de SETIEMBRE A LA 1 P. M.

PROXIMAS SALIDAS

"SANTA TERESA" ..... SETIEMBRE 16
"SANTA ANA" ..... SETIEMBRE 30
"SANTA ELISA" ..... OCTUBRE 14

AGENTES DE LA NOSA LINE

New Orleans and South American Steamship Co. Servicio mensual de vapores de carga desde New Orleans, EE. UU., a puertos chilenos y vice-versa

GRACE y Cía. (CHILE) S. A.

HUERFANOS 1087 — SANTIAGO

Cía. Sud Americana de Vapores

SERVICIO MENSUAL A NEW YORK CON ITINERARIO FIJO EN 18 DIAS. — SALIDAS EN SABADOS, A LA 1 EN PUNTO.

"ACONCAGUA" 29 de Agosto — "TENO" 26 de Setiembre

Con escala en Antofagasta, Iquique, Arica, Callao, Payta y Cristóbal.

SERVICIO QUINCENAL A GUAYAQUIL (ECUADOR) — SALIDA EN VIERNES, A LAS 2 P. M.

"PALENA" 4 de Setiembre — "AYSEN" 18 de Setiembre

Con escala en Coquimbo, Antofagasta, Gatico, Tocopilla, Iquique, Caleta Buena, Arica, Ilo, Mollendo, Chala, Pisco, Cerro Azul, Callao, Salaverry, Pacasmayo, Eten, Pimentel y Payta.

SERVICIO QUINCENAL A PIMENTEL (PERU) — SALIDAS EN VIERNES, A LAS 6 P. M.

"MAPOCHO" 11 de Setiembre — "IMPERIAL" 25 de Setiembre

Con escalas en Coquimbo, Huasco, Caldera, Chañaral, Taltal, Antofagasta, Iquique, Pisagua, Arica, Ilo, Mollendo, Chala, Lomas, Pisco, Tambo de Mora, Callao, Huacho, Supe, Huarmey, Casma, Samanco, Chimbote, Salaverry, Pacasmayo, y Eten.

Vapores para Lota, Penco, Tomé y Talcahuano, salidas de Valparaíso todos los Miércoles a las 4 P. M.

De Talcahuano salen de regreso para Valparaíso, todos los Martes a las 6 P. M.

WESSEL, DUVAL y Cía.
HUERFANOS ESQUINA MORANDE — AGENTES
COMPAÑIA TRANSPORTES UNIDOS
ESTADO ESQUINA DELICIAS — SUB-AGENTES

P. S. N. C. — R. M. S. P.

VAPORES PARA EUROPA
VIA CANAL DE PANAMA

"OROYA", 5 de Setiembre
"ORIANA", 19 de Setiembre 1 P. M.
"ORCOMA", 3 de Octubre.

Para Antofagasta, Mejillones, Iquique, Arica, Mollendo, Callao, Balboa, Cristóbal, La Habana, Coruña, Santander, La Rochelle, Pallice y Liverpool.

Por estos vapores se expenden boletos de segunda clase para Europa y puertos de la costa, a precios convenientes.

VAPORES PARA NUEVA YORK

"ESSEQUIBO", 9 de Setiembre
"EBRO", 7 de Octubre
"ESSEQUIBO", 4 de Noviembre

Para Antofagasta, Iquique, Arica, Mollendo, Callao, Salaverry, Paita, Balboa, Cristóbal, Habana y Nueva York.

SERVICIO RAPIDO DE LUJO DESDE BUENOS AIRES A EUROPA

PROXIMAS SALIDAS DE LOS AFAMADOS VAPORES "A" VIAJES RAPIDOS

LISBOA EN 16 DIAS
CHERBURGO Y SOUTHAMPTON EN 19 DIAS

"ALMANZORA" ..... 15,550 toneladas 2 de SETIEMBRE
"ANDES" ..... 15,620 toneladas 15 de SETIEMBRE
"ARLANZA" ..... 14,930 toneladas 30 de SETIEMBRE
"AVON" ..... 11,073 toneladas 13 de OCTUBRE
"ALMAZORA" ..... 15,550 toneladas 28 de OCTUBRE
"ANDES" ..... 15,620 toneladas 10 de NOVIEMBRE

PROXIMAS SALIDAS DE LA LINEA "D"

"DESNA" ..... 28 Agosto — "DARRO" ..... 9 Octubre
"DEMERARA" ..... 11 Setiembre — "DESEADO" ..... 23 Octubre

VIAJES DA LLAMADA desde varios puntos de EUROPA SIRIA Y TURQUIA

SANTIAGO
Agustinas 1017 — Casilla 536

THE PACIFIC STEAM NAVIGATION COMPANY

VALPARAISO
Calle Blanco — Casilla 24 V.

SUB-AGENTES EN SANTIAGO: Transportes Unidos, Estado esquina Alameda; Expreso Villalonga, Agustinas 817.

SOCIEDADES ANONIMAS

Compañía Cervecerías Unidas

Se cita a los señores Accionistas a Junta General Extraordinaria con el objeto de tratar de la reforma del Art. 5.o de los Estatutos, relativo al capital social. La Junta se celebrará el Martes 1.o de Setiembre, a las 2 P. M., en la Oficina de la Compañía, calle Blanco N.o 889.

El Directorio propondrá aumentar el capital en cinco millones de pesos, emitiendo desde luego cien mil acciones que representan dos millones de pesos nominales, y que se colocarán al precio de $ 50 cada una, entre los actuales accionistas, en proporción de una acción nueva por cada diez antiguas. Las ciento cincuenta mil acciones restantes serán emitidas en el plazo que se determine.

El premio correspondiente a la primera parte de la emisión, o sean tres millones de pesos, pasará a formar el Fondo de Explotación.

El registro de transferencias permanecerá cerrado desde el 20 de Agosto hasta el 1.o de Setiembre próximos, ambos inclusives.

Valparaíso, 12 de Agosto de 1925.

EL DIRECTORIO.

"EL PROYECTO APROBADO POR LA COMISION CONSULTIVA ENCARNA EN SI LA REALIZACION INTEGRAL DE LOS IDEALES DE BALMACEDA"

DICE EL MANIFIESTO DEL LIBERALISMO DEMOCRATICO SOBRE LAS REFORMAS CONSTITUCIONALES

El 10 de Setiembre de 1891 circulaba en las calles de Santiago un suplemento a "El Ferrocarril" que contenía, bajo grandes títulos, la noticia sensacional del suicidio del ex-Presidente Constitucional de Chile, don José Manuel Balmaceda, ocurrido a las 8 de la mañana del día 19 en su refugio de la Legación argentina. En cartas al Ministro argentino, señor Uriburu, a don Julio Bañados Espinoza y a sus hermanos don José María, don Rafael, don Daniel y don Elías Balmaceda, explicaba el gran magistrado las razones de su trágica determinación. Vencido en los campos de batalla, donde había sostenido la integridad del régimen popular representativo de Gobierno, terminado su período constitucional y no queriendo exponerse al peligro de ver arrastrada la dignidad del alto puesto que había desempeñado, tomaba con ánimo sereno la irrevocable y suprema resolución.

Este dramático suceso ocurrido hace treinta y cuatro años, ha tenido en la vida de la República una influencia trascendental. Caído el pioneer del régimen representativo de gobierno, vencidos, dispersos, perseguidos, encarcelados o desterrados sus partidarios, se estableció en el hecho—no en el derecho, puesto que la Constitución del 33 no lo había querido—el régimen parlamentario. El Congreso había hecho la revolución. El Congreso tomaba toda la suma del poder público, dando a los Ministros del Despacho el carácter de mandatarios suyos para **administrar** en conformidad a sus inspiraciones y dictados, tal como en las monarquías constitucionales, dejando al Presidente de la República el mismo papel que en las monarquías corresponde al Soberano y que tan bien sintentizado está en la fórmula tradicional: "El Rey reina, pero no gobierna".

En la última de las citadas cartas póstumas, el Presidente Balmaceda dice lo siguiente:

"He escrito a Vicuña y a Bañados una carta que mando por conducto del señor Uriburu a Lillo, para que éstos la hagan publicar inmediatamente. **Es un documento histórico que debe reproducirse íntegro en América y en Europa, a fin de que se comprenda la situación y mi conducta.** Háganlo reproducir y no dejen de publicarlo".

Esa carta, que el señor Balmaceda llamó modestamente "documento histórico", habría podido calificarse más bien como "visión profética". En ella, después de haber explicado las causas y el curso de la guerra civil y los sucesos que siguieron inmediatamente al triunfo de la revolución, consigna los conceptos que se contienen en los siguientes párrafos, historia anticipada de la vida política chilena desde entonces hasta nuestros días:

"Mientras subsista en Chile el Gobierno parlamentario en el modo y forma en que se ha querido practicar y tal como lo sostiene la revolución triunfante, no habrá libertad electoral, ni organización seria y constante en los partidos, ni paz entre los círculos del Congreso. El triunfo y el sometimiento de los caídos, producirán una quietud momentánea; pero antes de mucho renacerán las viejas divisiones, las amarguras y los quebrantos morales para el Jefe del Estado.

"Sólo en la organización del Gobierno popular representativo, con poderes independientes y responsables, y medios fáciles y expeditos para hacer efectiva la responsabilidad, habrá partidos con carácter nacional y derivados de la voluntad de los pueblos, y armonía y respeto entre los poderes fundamentales del Estado.

"El régimen parlamentario ha triunfado en los campos de batalla. Pero esta victoria no prevalecerá. O el estudio, el convencimiento y el patriotismo abren camino razonable y tranquilo a la reforma y a la organización del gobierno representativo, o nuevos disturbios y dolorosas perturbaciones habrán de producirse entre los mismos que han hecho la revolución unidos, y que mantienen la unión para el afianzamiento del triunfo; pero que al fin concluirán por dividirse y por chocarse. Estas eventualidades están, más que en la índole y en el espíritu de los hombres, en la naturaleza de los principios que hoy triunfan y en la fuerza de las cosas".

Los frutos del régimen parlamentario—instabilidad ministerial, desorden administrativo, falta de rumbos definidos y de orientaciones sostenidas y claras en la política internacional, económica y financiera, carencia absoluta de una política social, con la consecuente estagnación del país en todos los órdenes de su actividad—han ido acumulándose, multiplicándose, creciendo y extendiéndose como la mala yerba, hasta traer el caos que culminó en las revoluciones del 5 de Setiembre de 1924 y del 23 de Enero de 1925. La masa del país, la masa trabajadora y productora, la que labra la tierra, horada las minas, fabrica y distribuye los productos, la que elabora el pensamiento, propaga la cultura y educa a la juventud, la que forma, en una palabra, el nervio de la República y representa genuinamente la conciencia nacional, asqueada de la política, desengañada de los políticos, aceptó pasivamente las dos revoluciones, en la esperanza de que este trastorno trajera un cambio completo de sistema, augurio de mejores días para el país,—ya que ese cambio no podría esperarse de la evolución normal dentro del régimen existente.

Producto y encarnación natural de esa aspiración vibrante y anhelosa de la conciencia nacional, la reforma constitucional se imponía. En esto, como en lo anterior, Balmaceda fué profeta, ya que su **Testamento Político** contiene, después de los párrafos anteriormente citados, los siguientes:

"Este es el destino de Chile, y ojalá las crueles experiencias del pasado y los sacrificios del presente induzcan la adopción de las reformas que hagan fructuosa la organización del nuevo Gobierno; sería y estable la constitución de los partidos políticos; libre e independiente la vida y el funcionamiento de los poderes públicos; y sosegada y activa la elaboración común del progreso de la República.

"No hay que desesperar de la causa que hemos sostenido ni del porvenir.

"Si nuestra bandera, encarnación del Gobierno del pueblo verdaderamente republicano, ha caído plegada y ensangrentada en los campos de batalla, será levantada de nuevo, en tiempo no lejano, y con defensores numerosos y más afortunados que nosotros, flameará un día para honra de las instituciones chilenas y para dicha de mi patria, a la que he amado sobre todas las cosas de la vida".

Don Julio Bañados Espinosa, al insertar en su historia de Balmaceda y su Gobierno esta histórica carta, que por él fué bautizada con el nombre de **Testamento Político** y que así ha sido conocida después, le añade el siguiente comentario:

"Casi todas las profesías hechas por el Presidente-mártir se han cumplido; ¿se cumplirá la última?

"El tiempo lo dirá".

El tiempo lo ha dicho ya. Se presenta hoy a la consideración del pueblo chileno, y mañana será votado en forma plebiscitaria, el proyecto de reforma constitucional que cumple la última profesía de Balmaceda en su extraordinario documento póstumo. Las anteriores se había encargado de cumplirlas el tiempo, en complicidad con los vicios del régimen instaurado en 91 y con la naturaleza misma de los principios políticos, que tienen fuerza de axioma ineludible.

El momento revolucionario que vivimos, es hijo de la bancarrota del régimen parlamentario, hijo de la desorganización y de la esterilidad producidas por ese régimen; y el supremo interés del país no es sólo ni es tanto volver lo más pronto posible a la normalidad, sino, sobre todo, volver a ella bajo un régimen nuevo y saludable, que evite en el futuro la funesta repetición de los morbosos fenómenos pasados.

El sistema de Gobierno en que vivíamos— hijo de la imitación teórica de regímenes exóticos— era el cáncer que corroía nuestro organismo político. Si no aprovechamos la crisis actual para extirparlo de una vez y para siempre, sufriremos crisis más y más agudas, más y más frecuentes, hasta que la anemia profunda de nuestras instituciones, de nuestra contextura social, de nuestra vitalidad económica nos lleve a la parálisis final e irremediable.

Se dice que los males que sufrimos no provienen del régimen sino de los hombres. Se olvida con ello el principio sociológico en virtud del cual los hombrese y las instituciones accionan y reaccionan constantemente los unos sobre los otros; se olvida que las malas instituciones corrempen a los hombres, y que instituciones adecuadas impiden los abusos, estimulando la acción de los elementos sanos y constructivos.

La necesidad suprema del momento es la adopción de normas constitucionales basadas en las lecciones de la experiencia, que cierren el período de anarquía y estagnación para abrir uno de actividad, responsabilidad y eficiencia en la acción deel poder público. De la acertada solución de este problema depende la de todos los otros problemas, políticos, económicos y sociales, de que está preñado nuestro horizonte.

nos de Chile son llamados a decidir directamenet y por sí mismo una cuestión tan fundamental para la vida de la República; y conviene que todos los verdaderos liberales democráticos conozcan bien las orientaciones de la reforma que propen a su consideración el proyecto aprobado por la gran Comisión Consultiva, proyecto que encarna en sí la realización integral, en cuanto las circunstancias actuales lo permiten, de los ideales de Balmaceda.

Los puntos básicos del proyecto de reforma constitucional aprobado por la Comisión Consultiva y presentado al **referéndum** popular con la cédula roja son, en cuanto al sistema de Gobierno, los siguientes:

1.o **La Constitución de un verdadero Poder Ejecutivo**, con plena independencia para gobernar, con plena responsabilidad de sus actos, con los caracteres elementales de permanencia, de estabilidad, de continuidad en la acción, de preparación y experiencia en los Secretarios de Estado; caracteres todos que faltaban en absoluto en el régimen anterior y que son indispensables para que la acción gubernamental pueda ser eficaz..

2.o **La Constitución de un verdadero Poder Legislador**, constructivo y eficiente:— un Poder Legislador que legisle, esto es, que haga obra positiva en bien del país, y no la negativa y demoledora de las interpelaciones interminables, de las estériles discusiones personalistas o académicas, de las neumáticas, de los cambullones y de los trabajos políticos para asegurar una reelección o un sillón ministerial. Se obtiene este resultado en el proyecto por medio de la incompatibilidad entre los puestos de Ministro y de Parlamentario y por la supresión de la censura ministerial, práctica no contemplada por los constituyentes del 33. Se obtiene principalmente por la declaración de urgencia de un proyecto, hecha por el Ejecutivo y que obliga a la Cámara respectiva a pronunciarse, en cada trámite, dentro del término de treinta días; recurso adoptado con resultados excelentes en la República Argentina y varios otros países.

3.o **La responsabilidad plena del Presidente de la República**, durante todo su período de Gobierno y los seis meses siguientes, no por el medio, indirecto y perturbador de las censuras ministeriales y de las caídas de Gabinetes, ni por el resorte—también indirecto y más perturbador y peligroso aún— de la suspensión de las contribuciones, de los presupuestos y de las fuerzas armadas; sino por el medio franco, directo y viril de la acusación, entablada por la Cámara de Diputados y fallada por el Senado, con la deposición del Jefe del Estado como sanción última.

4.o **La plena responsabilidad de los Ministros del Despacho** y demás autoridades **políticas y administrativas**, cuyas resoluciones ilegales o arbitrarias darán origen, según el proyecto, no sólo a la acusación ante el Senado, sino a reclamaciones ante **Tribunales Administrativos** especiales, que podrán revocar el acto o disposición reclamados; sin perjuicio del recurso ante la justicia ordinaria.

5.o **La descentralización política**, por la mayor autoridad de que se inviste a los Intendentes, a quienes se otorga expresamente la fiscalización de todas las obras y servicios públicos, de su provincia; y por la creación de las **Asambleas Provinciales**, llamadas a asesorar al Intendente, con las atribuciones administrativas y de disposición de rentas que determine la ley, y con la facultad de dictar **ordenanzas o resoluciones obligatorias**, en toda la provincia y de representar al Presidente de la República las necesidades de la región, indicando las cantidades que se requieren para atenderlas.

6.o **La descentralización administrativa**, por la formación de zonas de servicios y por la creación de jefaturas centrales o regionales, que podrán constitucionalmente proveer los empleos de su dependencia, en conformidad al **Estatuto Administrativo**, esto es, en conformidad a normas fijas y permanentes que garanticen en esa provisión la influencia correspondiente al mérito, a la competencia y a los servicios prestados, que descongestionen las tareas del Presidente de la República y de los Ministros de Estado, en cuyas manos está hoy concentrada la provisión de todos los empleos de todas las categorías y en todo el territorio nacional.

7.o **La verdadera independencia del Poder Judicial**, cuya generación no quedará en manos de una corporación eminentemente política, como lo era el Consejo de Estado, sino en manos de las mismas Cortes Superiores de Justicia, que formarán las quintas y ternas para la provisión de los puestos, sobre la base de normas constitucionales que aseguran el debido reconocimiento al mérito y a la antigüedad. Nadie más interesado que los Tribunales Superiores en que su propio personal y el de los tribunales subalternos dé garantías de rectitud, preparación e independencia de carácter; y esto podrán fácilmente obtenerlo con sólo no incluir jamás en las ternas o quintas a quienes no reunan tales condiciones.

Estos siete puntos básicos,— constitución de un Ejecutivo y de un Legislativo eficientes, responsabilidad plena de todos los funcionarios ejecutivos, descentralización política y administrativa e independencia efectiva del Poder Judicial, — tienen tal importancia para la vida de la República, que bastarán unos pocos meses de vigencia de la nueva Constitución para que todos los ciudadanos de la República nos preguntemos cómo hemos podido vivir treinta años en el régimen del desorden, de la confusión y de la anarquía en que vivíamos, con todos los rodajes de la máquina montados para **detener** o **destruir** y ninguno para **construir** o **propulsar**.

La coincidencia entre estos principios generales contenidos en el proyecto de reforma constitucional que se presenta al electorado bajo el estandarte de la cédula roja y los que informaban la mentalidad política de Balmaceda, salta a la vista.

En un documento que ha tenido mucha influencia en los acontecimientos del último tiempo, se resumen los principios contenidos en el proyecto de reforma que el Presidente Balmaceda presentara al Congreso Nacional el 2 de Julio de 1890 y que, aprobados, habrían ahorrado a la República muchos de los males que ha sufrido en los treinta últimos años y habrían abierto amplio camino a su progreso, político, social y económico.

Esos principios son: la elección directa del Presidente de la República, en votación popular, por seis años; su responsabilidad durante el período y algún tiempo después; la supresión de la Comisión Conservadora; la convocatoria del Congreso a sesiones extraordinarias por el Presidente de la República o por la mayoría absoluta de los miembros de las Cámaras; la elección de cuatro senadores por cada una de las ocho circunscripciones en que se dividiría la República; la incompatibilidad entre los cargos de Ministro de Estado y de miembro del Congreso; la supresión del Consejo de Estado; la generación del poder judicial por un sistema de ternas mixtas presentadas por el Senado y la Corte Suprema o por la Corte de Apelaciones y la Asamblea Provincial; supresión de la aprobación anual de las contribuciones; supresión de la facultad del Congreso para postergar la aprobación de los presupuestos; creación de las asambleas provinciales, con facultades muy semejantes a las que se consultan en el proyecto actual.

Salvo diferencias muy contadas y muy secundarias provenientes de la diversidad de los tiempos, todos los puntos de la reforma propuesta por Balmaceda están incorporados en el proyecto que hoy se presenta a la consideración del electorado.

El documento a que antes hemos hecho referencia agrega las siguientes consideraciones:

"Treinta y cuatro años de dura experiencia, bajo el régimen de predominio o absorción del Congreso, o más bien de la dictadura irresponsable de los elementos parlamentarios, recomiendan con mayor imperio esas reformas y les dan hoy un mayor interés de actualidad para solucionar la crisis del momento presente porque señalan los puntos esénciales en que nuestra Carta debe modificarse para reconstituir el gobierno del país sobre la base de la independencia y equilibrio de facultades e influencias de los diversos poderes del Estado, vigorizando la acción del Poder Ejecutivo al mismo tiempo que se consulta la descentralización administrativa por medio de la autonomía provincial, que debe dar personalidad a la provincia y al departamento, sin perjuicio de la autonomía que corresponde a la circunscripción comunal.

Si es deber ineludible de todos los ciudadanos, deber moral, deber patriótico, estudiar con profundo interés, con espíritu sereno, con elevación de miras y con honrada conciencia el proyecto de reforma constitucional que se presenta hoy a su consideración; si es deber ineludible de todos ellos acudir a las urnas sin vacilación y sin debilidad a votar en el sentido que esa conciencia y ese estudio les indiquen, es aún mucho más fuerte, mucho más grave, mucho más llena de responsabilidades la situación que se presenta a los liberales-democráticos.

Pertenecen ellos a un partido que nació a la vida política luchando contra el entronizamiento del sistema parlamentario de gobierno, luchando por mantener la independencia y la responsabilidad de los diversos poderes públicos, luchando por sostener la eficiencia de la acción gubernamental, esto es, de la acción del Ejecutivo para producir sin tropiezos el avance del país por todas las vías del progreso moderno. Treinta años de dolorosa experiencia nacional han dado plena razón a los ideales, a las doctrinas, a las previsiones del fundador del Partido, de sus organizadores y de sus pro-hombres. Se presenta hoy a los liberales democráticos la primera oportunidad, en esos treinta y tantos años, de realizar plenamente su programa y de echar en conformidad a su tradicional conciencia política las bases de la tranquilidad, del orden, del gobierno eficiente y de la futura grandeza de la República. ¿No sería un crimen de lesa-patria el no acudir a las urnas a cumplir con ese altísimo deber, y a realizar, no la parte desalentadora y triste de la profesía de Balmaceda, que ya por desgracia está ampliamente cumplida por el destino, sino la parte constructiva, el iris de patriótica esperanza que asoma en las últimas líneas del testamento político?

Creemos que esta interrogación ha de golpear con fuerza incontrarrestable en la conciencia de todos los buenos, de todos los verdaderos liberales democráticos del país; y que todos acudirán mañana sin claudicaciones, a depositar su voto en las urnas por la justificación de su programa y de su credo políticos, por la justificación y la apoteosis, tardía, pero justiciera, de los hombres que por ese credo y su programa se sacrificaron.—(Firmados).—**Emilio Bello Codesido (autorización cablegráfica).— Emiliano Figueroa, Juan Mackenna, Enrique Zañartu P., Carlos Silva Cruz, Belfor Fernández, Enrique O. Barbosa, Victorino Varela, Julio Prado Amor, Miguel Arrate Larraín, Marco A. de la Cuadra, Luis Bañados Espinosa, Rafael del Canto, Ramón Luis Fuenzalida, Temístocles Urrutia, René de la Jara, Rafael Lorca, Maximiliano del Campo, Arturo Ibáñez, José María Lorca, Carlos Rubio Domínguez, Domingo Antonio Solar.**

S. E. RESPONDE A LAS NOTAS DE ADHESION DE LOS RADICALES DE LA 10.a COMUNA Y DEL CENTRO DEMOCRATA "FRANCISCO BILBAO"

El Presidente de la República ha contestado ayer las comunicaciones de adhesión que le enviaron los radicales de la 10.a comuna y que publicamos en nuestra edición anterior.

También S. E. ha contestado la nota de adhesión que le envió el Directorio del Centro Demócrata Francisco Bilbao.

LA RESPUESTA A LOS RADICALES DE LA 10.a COMUNA

Dice la carta del Presidente de la República:

"Santiago, 28 de Agosto de 1925.—Señores R. Dinator, Miguel Alvarez y demás firmantes de la Asamblea Radical de la 10.a Comuna.—Presente.—Distinguidos señores y amigos: Ha sido para mí profundamente grato imponerme de la nota con que los radicales de la 10.a Comuna me renuevan su adhesión en estos momentos de excepcional gravedad para el futuro de la República y lo es especialmente recibirla de la falange de acción más numerosa del radicalismo de Santiago, que durante todo mi Gobierno no ha cooperado con su adhesión íntima y cariñosa a la obra de salvación nacional en que me encuentro empeñado, sin escatimar sacrificios personales.

El saludo y la adhesión de los hombres de trabajo que nada esperan de los juegos de la politiquería y que tienen un concepto de la disciplina reconfortan mi espíritu en estas horas en que se decide la suerte de la República y su tranquilidad futura.

La nota vibrante que significa la adhesión de los radicales de la 10.a Comuna, es una clarinada que debe hacer revivir el entusiasmo de las personas que todavía tienen cariño por esta tierra, en estos momentos en que la falta de comprensión del período histórico porque atraviesa el país, ha hecho que algunos partidos políticos adopten el acuerdo de no participar de la más democrática de las luchas cívicas a que se ha convocado a los pueblos desde que la República lleva vida independiente.

He convocado al pueblo a un plebiscito como el medio más fácil y expedito de conocer su opinión en presencia de los acontecimientos anormales porque pasa la República, como el procedimiento más rápido para que el país se enriele nuevamente en el sistema de la normalidad institucional.

Al pedir a mis conciudadanos que voten el proyecto de Constitución Política del Estado que he sometido a su consideración, lo hago sinceramente convencido de que las disposiciones que ese proyecto contiene son el remedio más eficaz de los males que padeció la República durante largos años. En ese proyecto he cristalizado las aspiraciones más sentidas del liberalismo y los más grandes anhelos de los hombres que tienen por norma principal el orden y el progreso y que repudian la anarquía política que fué la causa primordial de nuestros trastornos institucionales.

He dicho y sigo sosteniendo que el proyecto de reforma general de la Constitución que se somete a la aprobación del país por medio de la cédula de color rojo significa la adopción de un sistema parlamentario racional de Gobierno, en que se señalan las normas para que cada uno de los poderes públicos ejerza las funciones que le son propias dentro de la esfera de las atribuciones que le corresponden. Así se dan al Poder Ejecutivo las facultades necesarias para que pueda administrar libre y sanamente el país y se reservan para el Congreso las facultades legislativas y políticas que son propias de ese organismo, privándosele de las facultades administrativas, que no pueden ser ejercidas por una corporación numerosa y que en la práctica de su ejercicio dejaron de manifiesto los males que ese sistema acarreaba.

El sistema que he ideado y que someto a la aprobación de mis conciudadanos no permitirá ni la extralimitación de las facultades ejecutivas ni tampoco la extralimitación de las facultades del Poder Legislador. Cuando el primero pretenda salirse de su órbita de acción, el Congreso dispondrá de los medios de contenerlo, dentro de la esfera que le corresponde, y por medio de la acusación podrá la mayoría de los diputados en ejercicio declarar suspendido de sus funciones al Ministro que no sepa cumplir con sus deberes administrativos y políticos, y por los dos tercios de los mismos al Presidente de la República que no ejerza su alto cargo en la forma que el país lo requiere. De esta manera todos los actos del Gobierno estarán sujetos a la alta fiscalización del Parlamento y las libertades ciudadanas tendrán amplia garantía.

Creo y sostengo que el proyecto de reforma de la Constitución que en el día de mañana votará el país, cristaliza e interpreta fielmente los acuerdos de la Convención Radical de Chillán. No hay uno solo de esos acuerdos que no esté contemplado en el proyecto y es para mí lógico suponer que los radicales de todo el país, así como ustedes los radicales de la 10.a Comuna, tomarán ese proyecto de reforma constitucional como proyecto propio, puesto que él da cabida a las aspiraciones del radicalismo expresadas por medio de los acuerdos de aquella Convención.

Algunas personas de aquellas a quienes llamé a colaborar en la confección del proyecto de reforma de la Constitución, han creído que se resguardan en mejor forma las libertades públicas conservando al Parlamento la facultad de derribar los Gabinetes por medio de votos políticos y manteniendo la de acordar el aplazamiento de la discusión de las leyes de presupuestos y de recursos del Estado; y, aunque yo tengo la íntima convicción de que esos resortes son absolutamente innecesarios para que el Parlamento ejerza su alta misión fiscalizadora y, por el contrario, estimo que estas armas son siempre origen del abuso del parlamentarismo que le permite invadir atribuciones del otro poder del Estado sin ventaja alguna para la buena marcha del país y con los funestos resultados que ya la práctica imperante dejó de manifiesto, he creído de mi deber someter también a la consulta popular la fórmula disidente para que el pueblo, en forma absolutamente libre y espontánea, sin presión de ninguna naturaleza, se dé por sí mismo el régimen que crea más adecuado a las necesidades y conveniencias nacionales.

En una lucha cívica de esta naturaleza, en que los derechos ciudadanos están ampliamente garantidos y en que la libertad de sufragio va a ejercerse con mayor amplitud que jamás se ha conocido, el acuerdo de la abstención, no es sino un signo de debilidad y una confesión anticipada de derrota que permitirá a los elementos políticos que la propician tener un pretexto en qué basar más tarde el desastre que ven ya venir en las urnas. Para mí es inconciliable este acuerdo de abstención con el deseo que esos mismos elementos políticos manifiestan de que se verifique cuanto antes la elección de los nuevos poderes públicos Después del 5 de Setiembre y del movimiento restaurador del 23 de Enero es absolutamente indispensable que el país se dé una nueva Carta Fundamental, porque sin la existencia de este Código el Presidente de la República no tendría en qué basar su resolución para convocar al país a elecciones presidenciales y de Congreso. Es previa y necesaria la dictación de este Código para que él pueda convocar a elecciones y no sé en qué forma podría hacerlo si, obedeciendo al acuerdo de abstención, los ciudadanos se negaran a darse la Carta Fundamental, eligiendo de las distintas formas que se someten a su consideración.

Afortunadamente hay ciudadanos, que seguramente son la inmensa mayoría del país, que, como los radicales de la 10.a comuna no temen a la lucha cívica a que se ha convocado, e irán a las urnas el Domingo próximo a manifestar libre y soberanamente la Constitución que quieran para su patria, y así el Presidente de la República quedará habilitado para convocar a las próximas elecciones presidenciales y de Congreso y para hacer entrega del Mando Supremo el 23 de Diciembre próximo al ciudadano que el país elija como su primer Mandatario.

No terminaré esta carta sin hacer notar que es para mí más extraño este acuerdo de la abstención, cuando la aprobación de las reformas constitucionales que propongo y que, repito, interpretan fielmente los acuerdos de la Convención de Chillán, significan el cumplimiento de uno de los puntos capitales del programa presidencial con que los partidos de la antigua Alianza Liberal hicieron conmigo la campaña que me trajo a este puesto.

Reitero a mis amigos radicales de la 10.a comuna mis más sentidos agradecimientos por el concurso decidido y entusiasta con que me favorecen ahora como siempre. Soy de Uds. Atto. y S. S. y Afmo. amigo.—**Arturo Alessandri.**"

LA RESPUESTA AL CENTRO DEMOCRATA FRANCISCO BILBAO

Damos a continuación el texto de la respuesta de S. E. a este Centro Demócrata:

"Santiago, 18 de Agosto de 1925.—Señor don Manuel A. Guerra.—Presente.

Muy señor mío:

Acuso recibo de la comunicación que me ha enviado, con otros de sus consocios, en representación del Centro Demócrata "Francisco Bilbao", con fecha 16 del actual.

Les agradezco, muy sinceramente, la adhesión que Uds. me envían que me servirá de estímulo para continuar en la magna tarea que me han impuesto los acontecimientos.

Es profundamente satisfactorio para mí que Uds. comprendan el alcance salvador para el país de las reformas. La afirmación que se hace de que en ella se dan facultades excepcionales al Presidente es desprovista de toda verdad y puedo demostrar, con la letra del proyecto en la mano, comparándola con la Constitución del 33, que hoy queda el Presidente de la República con menos facultades que ayer. Las libertades públicas están amplia y excepcionalmente garantidas y se ha definido las facultades del Presidente y del Congreso, a fin de evitar la intromisión indebida de los parlamentarios en la administración pública que tantos males ha producido al país. Se ha evitado, también, en la nueva Constitución, cuidadosamente, el medio de que por razones de baja y mezquina politiquería se pueda postergar la ley de presupuestos, jugando con el hambre, el dolor y la miseria de los empleados públicos y de los acreedores del Fisco.

El proyecto de Constitución podrá lesionar los intereses partidaristas, en algunas ocasiones, pero será siempre de un inmenso beneficio para el país y para la gente que necesita orden y tranquilidad para vivir y trabajar.

Reiterándole mis agradecimientos, soy de Ud. Atto. y S. S.—(Firmado).—**Arturo Alessandri.**"

La manifestación al presidente del Centro de Propaganda Radical

Mañana se llevará a efecto la manifestación que la juventud radical ofrece al presidente del Centro de Propaganda Radical, señor Isidoro Muñoz, por la actitud que asumió en los últimos acontecimientos políticos.

PARTIDO RADICAL

ASAMBLEA RADICAL.— Hoy, a las 6.30 P. M. celebrará sesión esta corporación política.

Sabemos que en la hora de los incidentes, se abrirá debate sobre los sucesos de Antofagasta.

El asambleísta, señor Darío Zalazar Jáuregui, que terciará en este asunto, nos ha dicho lo siguiente:

"Creí que en presencia de los repetidos actos de esta especie, los partidos políticos deben abandonar la actitud pasiva adoptada hasta ahora y tomar resoluciones que signifiquen acción.

En Antofagasta, por ejemplo, se ha apresado a nuestro distinguido correligionario, doctor Humberto Pacheco; se han clausurado diarios; la Asamblea ha sido suspendida en su funcionamiento. Aquí, en Santiago, se reduce a prisión al presidente del Centro Radical, don Isidoro Muñoz, se disuelven mitin y se ataca a los oradores.

Mientras tanto, los partidos parecen que no se dan cuenta de la gravedad de estos hechos y se dedican a hablar de Convención Unica, cuando lo único que debiera preocuparlos y estimular sus actividades sería defender las libertades públicas, que todo lo demás les vendrá por añadidura.

Por otra parte, si este Domingo vamos a tener una Constitución que va a devolver a Chile sus libertades, valdría la pena que el Gobierno hiciera un anticipo de esas libertades, suprimiendo las censuras de los diarios y devolviendo a los ciudadanos las garantías individuales.

Esto es lo primero que tiene que preocupar a los partidos, y la Convención Unica debe brotar de estas cuestiones, y no distraer la atención del país con candidaturas presidenciales, que hoy por hoy son materias secundarias en presencia de la muerte de todas las libertades".

Asamblea Radical de San Miguel

Con numerosa asistencia celebró sesión esta colectividad política, después de un interesante debate en el cual tomaron parte varios asambleístas, se acordaron los siguientes votos:

1.o La Asamblea Radical de San Miguel manifiesta su adhesión incondicional a la política general de la Junta Central, al mismo tiempo comunica a sus asambleístas que deben abstenerse de concurrir al Plebiscito Constitucional por carecer de garantías en esta comuna.

2.o Protestar de la actitud violatoria del subdelegado señor Francisco Herrera G., en los últimos acontecimientos municipales, amparando la desprestigiada policía comunal.

PARTIDO LIBERAL DEMOCRATICO UNIONISTA

NUEVAS ADHESIONES A LA ABSTENCION PLEBISCITARIA. — A la nómina de localidades que se han adherido a esta resolución, se agregan las de Iquique, Taltal, Tocopilla, Mejillones, Paposo, Chañaral, Carrizal, Caldera, Ovalle, Serena, Combarbalá, Illapel, Freirina, La Ligua, Petorca, Putaendo, San Bernardo, Rengo, Curicó, Chanco, Sauzal, Quirihue, Gorbea, Loncoche, Lautaro, Puerto Saavedra Valdivia, Traiguén, Collipulli, Puerto Montt, Mariluán y Ancud.

El mitin de anoche en la Plaza de Armas

Anoche se llevó a efecto el mitin que había organizado el Centro de Propaganda Radical pro-abstención el plebiscito.

SERVICIOS RADIO - NACION

COMPAÑIA RADIO CHILENA

ESTACION C. R. C.
LOS PROGRAMAS DE HOY
AUDICION EN PUBLICO DEL PERSONAL ARTISTICO

La audición de anoche de la Estación C. R. C. de la Compañía Radio Chilena fué completada por algunos números de música a cargo de la espléndida orquesta del Club de la Unión, conjunto artístico que está a cargo del profesor don Rodolfo von Gartzen.

El Himno de Tacna y Arica, de Pérez Freire, que fué ejecutado por primera vez en público en Santiago, fué dedicado a S. E. el Presidente de la República por el Director, señor von Gartzen.

Las diversas piezas que ejecutaron fueron interpretas en forma impecable y gustaron bastante a los señores auditores que tanto por teléfono como por cartas han felicitado a la Compañía por esta adquisición que ha hecho la estación C. R. C.

Hoy, como de costumbre, se llevarán a cabo las diversas audiciones habituales y, además, desde las 2 de la tarde se transmitirá el desarrollo, resultados generales y dividendos de las carreras que tendrán lugar en el Club Hípico

El programa nocturno es el siguiente:

1 Boletines informativos de "La Nación".
2 Amelia Palma.—Solo de piano.
3 Zunilda Carrasco.—Manon Lescaut.
4 Oscar Jiménez.—Canta per me.
5 Blanca Sáez.—Cantiga de Otoño.
6 Marujita López.—Tu dulce sonrisa.
7 Jorge Orrego Videla.—Humorismo.
8 Zunilda Carrasco.—Buenos Aires, tango.
9 Oscar Jiménez.—Andrea Chenier.
10 Blanca Sáez.—Soñar.
11 Marujita López.—Manolín.
12 Jorge Orrego Videla.—Humorismo.
13 Zunilda Carrasco.—El Relicario.
14 Oscar Jiménez.—Date-mi il core.
15 Blanca Sáez.—Yo quiero amar.
16 Marujita López.—Maja del 2 de Mayo.
17 Jorge Orrego Videla.—Humorismo.
18 Boletines informativos de "La Nación".
19 A. Basualto.—Número de guitarra.

—Como lo hemos venido anunciando la Compañía Radio Chilena accediendo a numerosísimos pedidos de los señores aficionados, ha resuelto dar en público una audición radiotelefónica.

Con el objeto de satisfacer esta justa curiosidad del público aficionados, el personal artístico de la Estación C. R. C., llevará a efecto en el Teatro Esmeralda el próximo Viernes 4 Setiembre, una velada con programa extraordinario.

LA TOS CONVULSIVA

La tos convulsiva o coqueluche es una tos espasmódica que reina en ciertas épocas, de un modo epidémico, entre los niños y ataca también con bastante frecuencia a los adultos.

La tos convulsiva se caracteriza por ataques violentos de tos, con silbidos y expulsión de abundantes mucosidades claras y transparentes siendo la tos tan fuerte que parece que el paciente va a asfixiarse. Eminentes especialistas han comprobado la eficacia del Pectoral Borussoff 18, contra la tos convulsiva, según lo confirman los siguientes certificados:

He tenido oportunidad de prescribir el Pectoral Borussoff 18, en afecciones de las vías respiratorias, y he quedado ampliamente satisfecho de su benéfica acción.
(Fdo).—Dr. J. Z.—San Felipe.

He usado el Pectoral Borussoff 18, en las bronquitis y tos rebelde, habiendo obtenido en ello muy buenos resultados.
(Fdo).—Dr. M. A. Y. H.—Santiago.

En una reciente epidemia de tos convulsiva, he usado con mucho éxito el Pectoral Borussoff 18, que por sus propiedades causa un notorio alivio a los enfermos.

Por este motivo, es el específico nacional que prescribo con mayor frecuencia en casos de conqueluche.
(Fdo).—Dr. M. A. U. T.—Casablanca

SEÑORES AGRICULTORES

Esta es la época adecuada a las plantaciones. Si usted tiene el proyecto de plantar en su fundo, hágalo luego; cada año que pasa es un año perdido.

El CRIADERO DE ARBOLES DE SANTA INES le proporcionará cuanto usted necesite. **Diríjase al Administrador, Nos, o a su agente general, señor Eladio Vicuña, Huérfanos 1157, casilla 1417. —Santiago.**

Garreño y Cía. Ltda.

BRASIL 560

ENTRE CATEDRAL Y SANTO DOMINGO — TELEFONO INGLES 5097

OFRECEN ABARROTES Y FRUTOS DEL PAIS

ALGUNOS PRECIOS:

Azúcar granulada blanca el kilo	$ 0.85
Azúcar granulada refinada, el kilo	$ 1.20
Azúcar pan Santiago, el kilo	$ 1.30
Azúcar pan F. J. R. Viña, el kilo	$ 1.40
Arroz Sublime corriente, el kilo	$ 1.20
Arroz Sublime, el kilo	$ 1.40
Arroz Italiano Extra, el kilo	$ 1.60
Arroz Italiano Sublime, el kilo	$ 1.80
Harina Flor de 1.a, el kilo	$ 0.85
Fideos sémola, el kilo	$ 1.30
CAFES	
Café Guayaquil, el kilo	$ 0.80
Café Centro América, el kilo	$ 8.00
Café Costa Rica, 1.a, el kilo	$ 9.80
Café Caracolillo Extra, el kilo	$ 11.00
TE A GRANEL	
Imperial tipo Dorado, el kilo	$ 9.50
Londón, el kilo	$ 14.00
Indiano, el kilo	$ 12.50
Boudoir en latas, libra	$ 9.60
Horniman's, libra	$ 7.60
ACEITES	
Extra fina, botella	$ 4.50
Aceite Santa Filomena, lata chica	$ 1.20
Aceite Rayo, 1 litro	$ 4.50
Virgen Estrella, lo mejor, 1 litro	$ 4.75
Bau, 1 litro	$ 4.95
Virgen Estrella, 2 litros	$ 9.50
VARIOS	
Duraznos Santa Inés, lata	$ 1.10
Sardinas Curbera, con llave, lata	$ 1.00
Sardinas West End en Aceite, lata	$ 1.20
Jabón Sunlight, caja	$ 1.10
Jabón Sapolio Morgan's, el an	$ 1.40
	$ 1.05
Papel Waldor	$ 0.90
Paquete 6 velas grandes	$ 0.90
Paquete 12 velas	$ 0.50
Pasta para calzado, caja	$ 2.50
Sal Cerebros, tarro	$ 0.40
Salsa tomates, tarro	
FRUTOS DEL PAIS	
Frejoles Burritos, kilo	$ 0.90
Frejoles Milagro, kilo	$ 0.90
Curagüilla, kilo	$ 0.45
Leña de espino, el saco	$ 6.00
Leña de monte, el saco	$ 5.50
Carbón espino de 1.a, el saco	$ 14.50
Coke, el saco	$ 8.50
Papas amarillas, el saco	$ 24.50
Leña monte, el kilo	$ 0.10
Coke, el kilo	$ 0.20
Papas de 1.a, el kilo	$ 0.30

COMPLETO SURTIDO EN CONSERVAS — SE REPARTE A DOMICILIO

Aguarras Arbolito

Aceite de linaza

Alambres lisos galv. y negros

Fierro redondo de 1|4" hasta 1"

Cemento Germania

Pintura blanca de zinc y de colores

OFRECEN PARA ENTREGA INMEDIATA Y A PRECIOS CONVENIENTES

Block, Schaub y Cía. Ltda.

SANTIAGO

Bandera 547 — Casilla 457

¡¡Industriales!!

LA ECONOMIA ES RIQUEZA

utilizando camiones para los repartos de su negocio ahorra tiempo, y en consecuencia, gana plata.

En Santiago como en toda ciudad moderna desaparecerá el carretón.

El Camión Ford

le resuelve el problema por su bajo precio y gran duración.

VEA LA LISTA DE PRECIOS

Con partida automática tipo "STANDART" con carrocería de acero	$ 8,600
"STANDAR" con reja y techo, carrocería acero	9,600
"STANDAR" con carrocería de madera	7,000
FURGON CERRADO con carrocería superior	7,700
EL MISMO, EN CHASIS CHICO propio para panaderías	6,000
"STANDAR" CHASIS chico carrocería madera	5,700

LOS CAMIONES SIN PARTIDA TIENEN UNA REBAJA DE $ 400

Para más detalles en

Ejército 724

Góndolas "FORD" $ 9,500

Nadie vende más barato.

INFORMACIONES CABLEGRAFICAS DEL EXTERIOR

DE NUESTROS CORRESPONSALES ESPECIALES VIA EASTERN Y SECCION ESTAN A DISPOSICION DEL PUBLICO EN ESTA IMPR RIGINALES DE TODOS LOS CABLEGRAMAS QUE SE INSERTAN EN ESTA ALL AMERICA CABLES INC. Y DE "THE UNITED PRESS". LOS O ENTA

GRAN BRETAÑA

La respuesta alemana a la nota francesa sobre Pacto de Seguridad

LONDRES, 28.— El texto de la respuesta de Alemania a la nota francesa sobre el Pacto de Seguridad, dado a la publicidad por el Ministerio de Relaciones Exteriores dice que Alemania acusa recibo de la nota francesa y "participa enteramente" de la opinión en ella contenida sobre la continuación de la correspondencia "escasamente" calculada para conducir a una futura aclaración" sobre la cuestión del Pacto de Seguridad.

Acoge favorablemente la insinuación verbal del Embajador francés referente a la reunión de peritos legales de Gran Bretaña, Francia, Bélgica y Alemania tan pronto como sea posible "a fin de dar oportunidad a los peritos alemanes de conocer los puntos de vista de los peritos aliados respecto de los aspectos técnicos y legales de los problemas en discusión".

"En estas circunstancias el Gobierno alemán considera ahora aconsejable suspender las futuras explicaciones por escrito sobre estas materias y las declaraciones sobre los puntos de vista referentes a las observaciones formuladas en la nota francesa."

El proyectado pacto de seguridad

LONDRES 28. — Se cree que el Lunes se reunirán en Londres los consejeros legales de Inglaterra, Francia, Bélgica y Alemania, para cambiar ideas preliminares sobre el proyectado Pacto de Seguridad. (U. P).

Fotografías del virus del cáncer

SOUTHAMPTON 28.—El doctor Bernard, que en compañía del doctor Gye consiguió aislar el virus del cáncer, ha exhibido unas fotografías del virus protegido en la pantalla estereoscópica, y ha declarado que tiene la esperanza de mostrar muy pronto en la pantalla cinemotográfica los gérmenes del cáncer vivientes.—(U. P.)

El Conde Beatty renunciará el cargo de primer lord del Almirantazgo

LONDRES, 28.— El diario "The Morning Post" entiende que el conde Beatty renunciará al cargo de primer Lord del Almirantazgo y que probablemente será reemplazado por John Robeck.—(U. P.)

CHINA

Se combate en las calles de Cantón

NUEVA YORK, 28. — El corresponsal de al "Exchange Telegraph Co." en Hong Kong, comunica que, según informaciones llegadas de Cantón, ha estallado la lucha armada en esa ciudad. Los cadetes rojos de Whampoa hacen fuego indistintamente sobre todos los que llevan armas. Participan en la lucha destacamentos militares y de gendarmería que apoyan a los antibolcheviques. — (U. P.).

ARABIA

LOS WAHABIS ESTARIAN BOMBARDEANDO LA TUMBA DE MAHOMA

BOMBAY 28. — El cisma musulmán amenaza tomar caracteres de gravedad; todos los almacenes mahometanos están cerrados y las turbas se reunen en tropel en son de protesta.

Se dice que los wahabis están bombardeando la tumba de Mahoma. — (U. P.)

RUSIA

Se desmiente la noticia de la ejecución de 60 prisioneros polacos

MOSCU, 28.—Un funcionario del Ministerio de Relaciones Exteriores ha desmentido categóricamente la noticia llegada de Varsovia y según la cual habrían sido ejecutados en Minsk sesenta prisioneros polacos.

El citado funcionario asegura que la noticia es absolutamente falsa y desprovista de fundamento. — (U. P.)

SIRIA

Se suspenden los convoyes entre Bagdad y Damasco

LONDRES, 28. — El corresponsal de la Exchange Telegraph C.o en Bagdad comunica que, a causa de las incursiones hostiles de los druses, ha sido suspendido el servicio de convoyes postales entre Bagdad y Damasco. Se cree que a fines de la semana quedará organizado un servicio de aeroplanos postales.

Un testigo ocular, llegado de Damasco, ha declarado, según informa el corresponsal, que los árabes han hecho una propaganda efectiva entre los druses, la cual amenaza seriamente la ocupación francesa de Damasco, en donde las autoridades francesas han perdido su prestigio y los ciudadanos franceses son abiertamente insultados en las calles y atropellados por los nativos.—(U. P.)

COMPOSTURAS de
Bandera 139
Teléfono Ing. 4699

La crisis actual de las instituciones democráticas

por DAVID LLOYD GEORGE

En Gran Bretaña, país del Gobierno parlamentario, se murmura hoy contra las instituciones parlamentarias y se discute la posibilidad de reemplazarlas por otra cosa.— La democracia necesita de jefes.— Lo que opina el ex-Kaiser sobre la materia.— En la guerra, la democracia fué superior a la autocracia ¿es concebible que le sea inferior en la paz?

LONDRES, 28.—"Mal duerme la cabeza que lleva una corona".

El Rey Demos no es excepción a esta regla, pues es desafiada su autoridad, se está socavando su trono y no puede hallar reposo a causa de los golpes sordos de los zapadores que trabajan debajo de su almohada. En Rusia, en Italia, en España, ya ha sido privado de su dominio. En Alemania, el aniversario de su advenimiento al poder fué celebrado días pasados y fué cosa triste. El verdadero regocijo se reconcentró en torno de la alta figura del viejo guerrero presidente, que es el jefe y el ídolo de los que están sedientos de la restauración de la autocracia. Culminó con el canto del "Deutschland uber alles", que es difícilmente un canto de batalla de una República.

En la Gran Bretaña, hogar de la democracia popular, el gobierno popular recibió un rudo golpe cuando el gabinete con su gran mayoría parlamentaria se rindió abyectamente ante la imposición de los "trade unions". Un sistema de gobierno cuyo cetro tambalea en sus manos, por efecto del temor, cuando se ve frente al secretario de una unión obrera armado de la amenaza de huelga, ha de enajenarse necesariamente el respecto. Por esto, en este país del gobierno parlamentario, los hombres y las mujeres murmuran hoy contra las instituciones parlamentarias y discuten la posibilidad de reemplazarlas por otra cosa. Es notable que en el reciente debate parlamentario acerca del subsidio a las minas, cada uno de los oradores sintiese instintivamente que esta Concesión hecha a la fuerza era un golpe que se asestaba a las instituciones democráticas. El primer Ministro llamó solemnemente la atención del pueblo sobre esta resolución que se veía obligado a adoptar y en la cual el pueblo estaba interesado. Ramsay Macdonald, que sabe por el escarmiento de la experiencia lo que todo esto significa, ya ha hecho resaltar este mismo aspecto del descalabro del gobierno. No puede caber duda para nadie acerca del carácter de la lucha que se está desarrollando. Los obreros ya están haciendo resaltar que Mr. Cook, con su método de acción directa, consiguió mayores resultados para los trabajadores en tres semanas, que los que Ramsay Macdonald logró obtener para ellos en nueve meses de charla parlamentaria. Cook estabilizó sus salarios, que iban a disminuir, y, según toda probabilidad, ha conseguido la completa reconstrucción de su industria. Ha hecho más para desacreditar al parlamentarismo, que es la democracia británica, entre sus compañeros obreros, que todos los comunistas de la Gran Bretaña en años de agitación. Por otra parte, la fuga desalentada de Baldwin y de Churchill ante las fuerzas de la triple o de la quíntuple alianza, ha quebrantado si no es que ha destruído, la confianza de la clase media y de los obreros leales en la fuerza del gobierno parlamentario. El pueblo se pregunta si, después de todo, la democracia es otra cosa más que un inmenso "bluff". Esta gran rendición ha perturbado seriamente a todas las clases de la comunidad: alentó a los desafectos, inspirándoles descabelladas esperanzas, y desconcertó a la mayoría satisfecha, causándole sombríos temores. No cabe duda de que incitará a los primeros a renovar sus esfuerzos.

El conflicto ferroviario no ha sido negociado todavía. Los directores dicen que no pueden seguir adelante sin un aumento de las tarifas o una reducción de los salarios. Lo primero pondría fin al comercio británico; lo segundo no puede conseguirse ahora sin lucha. El presidente de la Unión Nacional de Ferroviarios acaba de declarar que creía que vería este año una de las más grandes luchas habidas en la historia de los ferrocarriles", y agrega: "Creo que ésta será la más ruda, reñida y más desesperada lucha a que habrán tenido que hacer frente los ferroviarios". Está evidentemente convencido de que existe una conspiración entre las clases dueñas de industrias, para rebajar el nivel de vida de los obreros en general. Después de la asombrosa victoria conseguida por Cook en favor de los suyos, ni siquiera J. H. Thomas consigue persuadir a su gente para que ceda sin asestar un golpe. Lo que hicieron los ferroviarios y los obreros de transportes en favor de los mineros se espera que hagan luego los mineros y los obreros de transportes en favor de los ferroviarios. El gobierno podrá tener que escoger otra vez más entre una paralización nacional o dar subsidios. ¿Hará frente la democracia a este dilema? Sí, si está bien dirigida. Si su ánimo se acobarda por segunda vez, el sistema soviético habrá sustituído automáticamente al Gobierno parlamentario.

La otra alternativa sería la dictadura fascista El resultado depende de que los jefes sean firmes y prudentes. Toda la nación está en favor de las instituciones existentes, y seguirá a cualquier jefe valiente, para impedir su derrocamiento; pero si todos los jefes hábiles y audaces han de ser hallados únicamente en el campo revolucionario, en tanto que el generalato del ejército constitucional sigue siendo vacilante y morato, no seré yo quién me atreva a predecir el resultado de los acontecimientos.

La democracia está sometida a prueba en toda Europa. En tres de los más grandes países no ha respondido a esa prueba. En otros países son atacadas sus posiciones, y en ninguno ese ataque es más insiduoso y mortal que en la Gran Bretaña.

El kaiser no abriga dudas acerca de la suerte que ha de correr la democracia europea. Ha venido descargando su alma desilusionada en confidencias hechas a un pastor protestante amigo: "La democracia—dijo— es una mentira. La democracia no responde al espíritu del pueblo. La monarquía es el verdadero objetivo del pueblo, sobre todo si tiene las riendas un fuerte y hábil luchador". Espetó algunas frases ardientes y silbantes contra la democracia al descargar su "flammenwerfer". Como los Borbones, no ha aprendido nada; pero al revés de los Borbones, lo ha olvidado todo. Ha olvidado muy pronto la gran lección de la guerra. Esta ha demostrado en forma indiscutible que en estos días de ejércitos populares, en la lucha entre la autocracia y la democracia, la última es combatiente más resistente y de más recursos, y por lo tanto concluye por triunfar. Los imperios autocráticos de Rusia, Austria y Turquía fueron derribados totalmente en la lucha más colocal que jamás presenció la tierra, y las democracias de la Gran Bretaña, Italia y los Estados Unidos salieron triunfantes. El kaiser debería ser el última hombre del mundo que lo olvidara. Cuando dice que la monarquía es el verdadero objetivo del pueblo, lo que quiere dar a entender es que busca jefes que la dirijan.

En la guerra, la autocracia ha fracasado evidentemente en lo que se refiere a suministrar esos jefes, y la democracia consiguió darlos. ¿Obtendrá tan buen éxito en la paz? Se ha admitido comúnmente, hasta ahora, que para la guerra el absolutismo es el sistema superior de gobierno. Se ha argüido que conducía más eficazmente a la concentración, a las decisiones rápidas y a la disciplina, por lo tanto a todos los factores esenciales de la victoria. Esto pudo ser verdad en la época de los ejércitos mercenarios: pero no es aplicable a las condiciones actuales, cuando las naciones enteras marchan a la guerra. Debe disponerse entonces de un sistema que tenga mayor experiencia en la tarea de manejar, inspirar, guiar y sostener el espíritu de las muchedumbres. Las grandes autocracias carecen de jefes diestros para ese propósito supremo, desde el tiempo de la paz. Naturalmente, han puesto trabas al desenvolvimiento de esas cualidades que constituyen un peligro para la autocracia. Por eso cuando llegó el momento del gran esfuerzo en los imperios derrotados, no hubo una voz que reuniese a las fuerzas, despertase a los apáticos y diése alientos a los desalentados.

¿Es concebible que la democracia triunfante en la guerra sea desalojada por las perplejidades de la paz? Esta es la pregunta a que Europa está ahora en vías de contestar. Hasta este momento la respuesta parece ir en contra de la democracia; pero aun no se ha dado la contestación definitiva, ni siquiera en Italia.

Si la democracia corre peligro alguno en los Estadis Unidos, es cosa que yo no sé; pero esos peligros son evidentes en Europa. Está luchando con el desesperado estado de cosas en que han sido sumidas las naciones por la guerra, de la cual la autocracia es la principal, sino la única responsable. Con todo, la culpa por los resultados inevitables de la misma es atribuída, tanto por los de arriba como por los de abajo, al fracaso del Gobierno representativo popular.

los gobiernos parlamentarios se ven trabados en su dificilísima tarea por la complicación del sistema de grupos que rompe la continuidad del esfuerzo necesario para resolución de cada uno de los problemas complicados, y limita y dificulta la selección de administradores competentes. Esta es la mayor causa de debilidad de la democracia europea. Ha sido directamente responsable de la subversión del sistema representativo en Italia. En la Gran Bretaña ha vuelo casi impracticable el gobierno progresista, y así arrastra, a los que desean hechos realizados a buscar otros métodos.

He de volver a tratar este asunto más adelante; pues en esto reside el mayor peligro actual.

LLOYD GEORGE.

El Directorio Militar español está sumamente preocupado

POR EL CARIZ QUE TOMAN LOS ACONTECIMIENTOS

Las clases trabajadoras han adoptado una actitud levantisca.— Los rigores de la censura y de la vigilancia aumentan el malestar.—El gentío protesta del envío de tropas a Marruecos.— Un viejo político estima que casi todos los generales que integran el Gobierno han experimentado el mareo de las cumbres.

HENDAYA, 28. — Para no demorar el envío de las impresiones que traigo de España, poco después de trasmitir detalles interesantes relacionados con la protesta general que engendró el embarco de tropas a Marruecos, remito estos apuntes desde Hendaya.

He pasado algunas horas en Madrid, multiplicando mis actividades en la busca de una sensación de realidad, conversando con personas de diversos matices, que frecuentan los círculos de la vieja política y las reuniones de intelectuales, escritores y periodistas especialmente, y pude observar que es cada día más intensa la inquietud que reina en todas partes.

Jamás llegó la presión del Directorio al grado que ejerce en estos momentos. La censura ofrece una rigidez extrema, de tal manera que resulta imposible filtrar la menor noticia, por insignificante que parezca, si lleva algún reflejo que pueda desvirtuar las afirmaciones de optimismo que se empeña en divulgar por todas partes el gobierno, mediante aquellos órganos que todavía le siguen prestando apoyo incondicional. Pero además de este rigor de la censura, se nota el efecto de la extremada vigilancia a que ha apelado en estos últimos tiempos el Directorio, que, en realidad, está preocupadísimo con la actitud levantisca que han adoptado los trabajadores, incitados seguramente por los extremistas más impacientes.

Realicé mi viaje a Madrid, con un distinguido personaje de la antigua política, que se trasladaba desde una de las playas veraniegas del norte a la capital del reino, por asuntos de índole particular Ligado a él por una vieja amistad, le expliqué los motivos de mi excursión, y me manifestó lo siguiente:

"Las cosas van de mal en peor, y la mayoría de los que vemos claro en los problemas españoles por haberlos estudiado a fondo, en el ejercicio de altas funciones públicas estamos asustados ante los peligros que se nos echan encima. Al Directorio le ha cegado por completo la aparatosidad del poder. Casi todos los generales que integran el Gobierno, pero especialmente Primo de Rivera, han experimentado el mareo de las cumbres, y en su ofuscación no comprenden que van a hundirse ellos, y que en su desastroso hundimiento tendrán que arrastrar a cuanto les rodea.

"Todas las manifestaciones legítimas de la ciudadanía están en suspenso, y el espíritu se asfixia en un ambiente de impotencia brutal. Las tribunas públicas permanecen clausuradas; los periódicos anémicos, insustanciales, vacíos en absoluto de todo lo que puede ofrecer interés, están languideciendo en una agonía insoportable; las reuniones de solaz espiritual entre intelectuales dejaron de realizarse, porque la dictadura ahoga en germen cualquier expansión, imaginando un enemigo tras el catedrático, el escritor, el periodista, a quienes se mira siempre con recelo y se les amordaza con el menor pretexto.

"Respecto a los que se han significado algo en la acción política del régimen que ellos derrocaron, ¿para qué hablar? Nos hallamos en la imposibilidad de movernos, porque la menor actitud se traduce en campaña de supuestas hostilidades y se nos vigila con una especie de espionaje vejatorio que tiene que irritar la sensibilidad del temperamento más apacible.

"Esto, como usted comprenderá, no puede continuar mucho tiempo. Los que anhelamos el desenvolvimiento de las energías nacionales por las vías lógicas de la tranquilidad, encauzándolas hacia el trabajo por procedimientos de orden, pero con garantías de libertad, con la ejercitación legítima de los derechos ciudadanos, sufrimos el desencanto de toda esta labor absurda que realizan los militares en el poder y ya sentimos que se nos agota la paciencia. Y nosotros podemos tolerar más, porque la vida material, el problema económico nos lo permite; pero las clases trabajadoras que están continuamente bajo la acción de sus miserias y el acicate de los que las incitan, ¿seguirán, acaso, resistiendo?...

"El problema del obrero es pavoroso. Las industrias españolas se abstienen por temor a lo desconocido, y el paro se generaliza, la desocupación es cada día mayor, el descontento cunde y todo se traduce en desasosiego ante no conocidos; en inquietudes, toda vía calladas; pero más intensas cada día. Barcelona es un volcán que acabará por estallar cuando menos se piense. Bilbao experimenta en estos momentos sacudidas peligrosas, tanto, que el Gobierno acaba de adoptar allí medidas más enérgicas que nunca. Le aseguro a usted que los hombres de criterio y de orden estamos alarmados. La presión excesiva hace saltar las válvulas. La violencia no conduce sino a la violencia.

La impresión pesimista de este político, tal vez un poco exagerada, se confirmó, en parte, con declaraciones parecidas que obtuve de algunos intelectuales madrileños, la mayoría de los cuales protestan como pueden contra el Directorio. Ese malestar que se observa en el ambiente ha ido contagiando a todos los elementos populares, que hasta hace poco se hallaba semi-distanciados de todos estos asuntos. El cauce por donde fué hacia ellos el contagio ha sido el envío de tropas a Marruecos.

El gentío que acudió a despedirlos expresaba en murmullos sordos que denotaban su estado de hostilidad y de disgusto contra la disposición de las autoridades militares, y no estalló en sucesos desagradables, gracias a las precauciones que se habían adoptado. Pero la opinión repudia la guerra, y está harta de sacrificios inútiles. Los profesionales de la revuelta aprovechan esta situación, y prolongan intensamente sus ideas de violencia. Han circulado, y circulan profusamente por todas partes, con desesperación de las autoridades, que no pueden evitarlo, porque las hojas clandestinas corren, en privado, de mano en mano, violentas incitaciones, que producen poco a poco su efecto en la masa general.

El Directorio está preocupadísimo. Primo de Rivera participa de esa preocupación, y por momentos teme llevar a la práctica sus arriesgados planes militares en Marruecos, y comienza a pensar si no serán contraproducentes las medidas extremas a que apela su gobierno. Poco antes de abandonar la capital de España, se me anunció que el Directorio publicará una nota, aprovechando la oportunidad de hablar del bombardeo de Alhucemas, en la que expresará su condenación para todos aquellos que propagan esas ideas de protesta amenazando con castigos durísimos.

A estas horas habrá sido publicada, seguramente, la referida nota oficiosa, y, el documento se reduce, en síntesis, a elogair la actuación de los buques de guerra en Alhucemas, asegurando que la plaza está perfectamente a cubierto de cualquier ataque rebelde, y a lanzar un enérgico reto a los impacientes que hacen propagandas extremistas en el país.

Al encontrarme de regreso en la frontera, la casualidad me depara informaciones de vivo interés. En Bilbao reina una agitación intensa, que ha causado profundo temor a las autoridades, quienes extreman las medidas de represión en los centros obreros, donde se sabe que cunde la propaganda de los revoltosos.

El gobernador de aquella provincio impartió órdenes severísimas a los agentes policiales, y la guardia civil no descansa en la tarea de vigilar de cerca, los referidos centros. Dicho funcionarios ha hecho anunciar públicamente que castigará con el máximum rigor, y sin miramiento de ningún género, a quienes fueren sorprendidos en la tarea de propagar noticias impresionantes y falaces, que producen la alarma en el pueblo.

El gobernador se refiere a la versión de que el rey Alfonso ha sido objeto en estos días de un atentado. Iguales penas anuncia para quienes llevasen consigo folletos u hojitas tendenciosas. Mi oportuno infirmante me asegura que la policía y la guardia civil se vieron obligadas a dar algunas cargas contra ciertos grupos levantiscos, que han sido detenidos los elementos más caracterizados como extremistas en aquella ciudad.

En resumen: que reina una visible desasosiego en el país vecino, cierta agitación inquietante, provocada últimamente por el envío de soldados al Rif, y que el directorio, sin excluir a su jefe, marqués de Estella, se encuentra acaso por primera vez desde que asumió el mando, seriamente preocupado con el cariz que toman los acontecimientos. (Especial).

Los dueños de "BUICK"
SON SIEMPRE SUS MAS ARDIENTES PROPAGANDISTAS
Esto se debe a los resultados ampliamente satisfactorios que en todas circunstancias dan estos espléndidos autos.
Importadores:
MORRISON y Co.-Santiago

¡COCINE sin FUEGO!
COCINAS BRUJAS AUTOMATICAS
EN TRES TAMAÑOS, SEGURAS, RAPIDAS Y ECONOMICAS
Para su funcionamiento nò requieren instalación especial; un portalámpara o enchufe corriente, basta para alimentarla eléctricamente.
Obtenido el máximum de calor en un cocimiento, la corriente se corta automáticamente, continuando el cocinamiento siempre, sin necesidad de mayor gasto de corriente eléctrica; lo cual significa economía de tiempo y dinero.
Cada cocina incluye un juego de utensilios de aluminio, que le permitirán cocer, freir, estofar, asar y hornear.
La cocina va montada sobre ruedas y una vez desocupada, puede colocarse en cualquier sitio donde no ocupe espacio
Es muy fácil asear y presenta un agradable golpe de vista, pues se aseme ja a cualquier mueble de lujo.
Asista a una demostración en la
Casa Edison
—:— DE LA —:—
INTERNATIONAL MACHINERY Co.
Estado 202.

LECHE
Producción 100 litros, vendo puesta en Santiago, a contar desde 1.o Setiembre, con garantía.
CASILLA 848

ALEMANIA

La deuda de la firma Stinnes asciende a 112.000.000 de marcos

BERLIN 28. — Como consecuencia de la Conferencia presidida por Schacht, el sindicato de liquidación de Stinnes consistente en 22 bancos resolvió su disolución y acordó dejar a cuatro de los bancos más importantes, el Deutsche, el Darmstadter, el Dresdener y el Disconto y efectuar esta liquidación.

El nuevo sindicato ha declarado que la deuda de Stinnes es ahora de 112 millones de marcos y el capital de 140; abriga la esperanza de dar fin a la liquidación el quince de Diciembre. — (U. P.)

Peligra la paz económica del país

BERLIN 28.—Por lo menos, un millón de obreros y empleados están implicados en las negociaciones sobre los salarios, de las cuales depende la suerte de la paz económica de Alemania.

Las tentativas para someter al arbitrajo la disputa entre los ferroviarios y las empresas se han visto obtaculizadas. Los delegados de los obreros han protestado, abandonando las negociaciones.

Los esfuerzos para impedir el lock out de 200.000 obreros de las industrias textiles para el 4 de Setiembre han fracasado.

El fallo del árbitro designado para resolver la petición de aumento de sueldos de los empleados bancarios ha sido contrario a los empleados.

La amenaza de lock out contra … mil obreros de los trabajos de construcción ha sido evitada al parecer, por el momento, mediante la concesión de un ligero aumento en los salarios.—(U. P.)

TURQUIA

Una banda de malhechores habría invadido a Mosul

LONDRES 28. — Informa el corresponsal del Daily Mail en Constantinopla, que según noticias de Angora, la guarnición de los puestos turcos de la frontera ha infligido graves pérdidas a una banda de quinientos malhechores de Nestoruirs que invadieron a Mosul.

Los turcos pusieron este hecho en conocimiento de la Liga de las Naciones. — (U. P.)

BULGARIA

Malinoff posible Premier

VIENA, 28.—Informaciones llegadas de Sofía anuncian que el Rey recibió en audiencia al señor Malinoff, considerado como el probable premier, en caso de que caiga el Gabinete presidido por el señor Zankoff.—(U. P.)

SUIZA

Francia convocará a una conferencia internacional

GINEBRA 28.— Francia ha notificado a la Liga de las Naciones que convocará a una conferencia internacional de París para el 20 de Abril del año próximo, a fin de establecer un reglamento para los automovilistas de todos los países.—(U. P.)

Deberá inculcarse la idea de paz

A LOS NIÑOS DE LAS GENERACIONES FUTURAS

GINEBRA, 28.—El Congreso Internacional de Bienestar de la Infancia suspendió sus sesiones, después de aprobar la moción de que a los niños de las generaciones futuras se les inculque la idea de paz—(U. P.)

ITALIA

UNA GRAN ORQUESTA ITALIANA VENDRA A CHILE

ROMA 28. — El empresario señor Francale ha firmado un contrato para efectuar una extensa jira con una gran orquesta italiana que dará conciertos sinfónicos bajo la dirección de Mascagni en Argentina, Brasil, Chile y Uruguay en la primavera próxima. (U. P.)

De Pinedo permanecerá varios días en Manila

ROMA, 28. — El aviador De Pinedo ha enviado un cablegrama desde Manila, en que anuncia que se verá obligado a permanecer varios días en esa ciudad, a causa de los ciclones. Agrega que puede verse en el caso de modificar el itinerario de su viaje a Tokio, realizándolo vía Shanghai. — (U. P.)

FRANCIA

M. CAILLAUX IRA A WASHINGTON EL MES PROXIMO

PARIS, 28. — El Ministro de Finanzas, M. Caillaux proyecta embarcarse sólo con destino a Washington el 16 de Setiembre para establar negociaciones directas con la comisión americana de deudas. Terminadas las gestiones de M. Caillaux se hará cargo de las negociaciones una misión francesa.

El Gabinete elogia el acuerdo por el cual la deuda de Francia a Gran Bretaña ha quedado reducida a los dos tercios. Aprobó en principio el acuerdo de Londres y espera que Estados Unidos sea igualmente generoso.—(U. P.)

La segunda internacional está firmemente unida

MARSELLA, 28. — La Segunda Internacional presenta exteriormente un frente unido. Aprobó varias mociones en favor de la paz, a saber: apoyar el Pacto de Garantía de la Liga de las Naciones, la inmediata suspensión de las hostilidades en Marruecos y someter a la consideración de la Liga de las Naciones la cuestión de la independencia del Riff. — (U. P.)

Americano necesita
inmediatamente arrendar pequeña casa moderna amoblada o departamento. Pagaría buen cánon por un contrato corto. Vecindad Parque Forestal preferible.
CASILLA 27-D

Biblioteca Nacional
El examen del concurso para la vacante de auxiliar en la Biblioteca Nacional tendrá lugar el Miércoles 2 de Setiembre, a las 3 P. M.
Los inscritos deberán presentar sus documentos hasta esa fecha y solicitar los antecedentes.

INFORMACIONES CABLEGRAFICAS DEL EXTERIOR

DE NUESTROS CORRESPONSALES ESPECIALES VIA MASTERN Y ALL AMERICA CABLES INC. Y DE "THE UNITED PRESS". LOS ORIGINALES DE TODOS LOS CABLEGRAMAS QUE SE INSERTAN EN ESTA SECCION ESTAN A DISPOSICION DEL PUBLICO EN ESTA IMPRENTA

CONTINUAN LOS AGASAJOS AL PRINCIPE DE GALES EN BUENOS AIRES

BUENOS AIRES 28.—El Príncipe de Gales ha dedicado el día de ayer a los agasajos de la colectividad.

Anoche se realizó en el foyer del Teatro Colón, el baile anual a beneficio del Hospital, auspiciándolo el Príncipe. Se vió concurrido por distinguidas familias, asistiendo el Príncipe con todo su séquito.

Los actos de hoy se iniciaron con la visita al Colegio San Andrés, donde se descubrió una placa en memoria de los escoceses voluntarios muertos en la guerra.

Un enorme público estacionado en la puerta ovacionó al Príncipe cuando éste apareció para descubrir la placa. El Príncipe pronunció un discurso, agradeciendo el homenaje. El reverendo Bell pronunció una oración pidiendo gracias a Dios por el Rey y la Casa Real.

A las 11, el Príncipe y su comitiva visitaron el Hospital Británica, recorriendo las salas y dependencias del hospital. Enterado el Príncipe que la enfermita Alicia Garry, había expresado sus deseos de conocerlo, se trasladó a su sala, estrechándole la mano, y se interesó por su salud, firmándole, antes de marchar, un álbum con un cariñoso recuerdo.

A mediodía, en el Restaurant de la Estación Retiro, le ofreció un banquete la Cámara Británica de Comercio.

En la tarde visitó el Centro de Ex-combatientes, el Club Inglés, el Club Americano y la Escuela Herrera Vegas.

A las 3 dela tarde, en el Pabellón Rosas, presenció la gran concentración de escuelas británicas, siendo en todas partes agasajadísimo.—(U. P.)

HASTA LA FECHA

sólo se podía detener en parte la ARTERIO-ESCLEROSIS y los accidentes y enfermedades de las arterias.

Ahora el SILICYL Camuset

nuevo preparado científico francés (medalla de oro París 1924) hace retroceder y sana: ARTERIO-ESCLEROSIS HIPERTENSION, ANEURISMA, ANGINA PECTORIS, restituyendo a las arterias el elemento vital de sus células.

CONSULTE A SU MEDICO

Inyecciones para casos avanzados, Comprimidos para tratamiento habitual — LABORATOIRES CAMUSET-ABLON (S & O) FRANCE representantes: Paelle y Finat Ltda., Huérfanos 1235, Casilla 983, Teléfono 4550

EN VENTA EN LAS PRINCIPALES FARMACIAS

KING SALOMON VENCIO POR PUNTOS A QUINTIN ROMERO

La pelea fué reñida.—El americano triunfó, a pesar de haberse roto dos dedos al principio del match.

ROKAWAY BESCH 28. — King Salomón ganó por puntos a Romero Rojas, después de una reñida pelea a doce vueltas, habiendo peleado 10 rounds completos con dos dedos de la mano derecha completamente rotos.

Quintín Romero, conocedor de que se las había con uno de los más rudos luchadores, forzó la pelea, desde el primer round con la esperanza de poner knock out a su rival rápidamente. Salomón, con la esperanza de poner término a las furiosas acometidas de Romero, atacó con todo su empuje a éste, propinándole un golpe en la mandíbula, pero fué él quien se hirió. Los espectadores podían observar en la fisonomía de Salomón, la expresión del dolor, pero Romero parece no se dió cuenta de ello, hasta después de terminar el octavo round.

Al comenzar el noveno round, Romero inició un verdadero bombardeo de pesados "swings", y descargó recios golpes al cuerpo de Salomón, y algunos a la cabeza, pero Salomón, rehaciéndose, obligó a Romero a cambiar de táctica, mediante algunos izquierdos a la mandíbula diestramento aplicados.

Romero se mantuvo superior en el noveno round, pero Salomón volvió de nuevo sobre sí mismo y comenzó a aplicar otra serie de "jabs", que sorprendieron al chileno. Desde este momento Salomón se mantuvo superior a su rival hasta el final del encuentro, obligando a Romero a adoptar una táctica de esquivar golpes.

La opinión general es que Romero fué tan violentamente sacudido en el segundo round, que apenas si pudo proseguir la lucha, pero a pesar de todo, demostró un valor excelente.

Ambos pugilistas fueron calurosamente ovacionados después de cada round porque la pelea era nítida y valiente.

Presenciaron el match seis mil personas y la entrada ha sido a beneficio del hospital de Rockawey Beach.

Mucho se duda que Salomón pueda restablecerse a tiempo para medirse con Jack Renault en Setiembre, porque la mano está gravemente herida.—(U. P.)

ESTADOS UNIDOS

Una decisión de obreros y dueños de minas de antracita

FILADELFIA 28. — Los propietarios de las minas de Antracita y los obreros han acordado el mantenimiento del personal en los puestos que sigan funcionando durante la huelga en las minas. — (U. P).

El Martes serán pagados a Colombia cinco millones de dólares

WASHINGTON 28. —Los Estados Unidos pagarán el Martes a Colombia cinco millones de dólares, que es el cuarto abono por los 25 millones de dólares de indemnización que se convino en pagar como consecuencia de los incidentes ocurridos en 1903 por el Itsmo de Panamá. Resta sólo efectuar un pago de otros cinco millones.

La Embajada de Colombia en Washington hizo públicamente una declaración y publicó un mensaje del ex- Presidente de la República en que se declara que el estado de las finanzas es excelente en todo el país. — (U. P.)

La deuda de Francia a Estados Unidos

ES MATERIA DE ARREGLO ENTRE AMBOS PAISES

BOISE (Estado de Idaho) 28.—El sénador Borsh ha declarado que la deuda de Francia a Estados Unidos es materia de arreglo entre ambos países. El acuerdo anglo-francés no debe constituir una base para las negociaciones. "No es oportuno ni prudente llegar a una conferencia tripartita—dijo Mr. Borah. Las condiciones insinuadas a Estados Unidos por la cortesía de Inglaterra pueden ser satisfactorias para Inglaterra; pero creo no serán satisfactorias para los contribuyentes de Estados Unidos. Espero que Estados Unidos arregle la deuda de Francia de acuerdo con la inteligencia que había en principio entre el Gobierno francés y Estados Unidos, y de acuerdo con los hechos y condiciones existentes en la actualidad.

"La maniobra realizada sobre este asunto en Londres se trasparenta perfectamente y no inducirá a nadie a error."—(U. P.)

¿Es Ud. un buen automovilista de un gusto refinado?

¿Es un turista precavido y que le agrada la solidez y buena presentación de su automóvil?

Ordene la construcción de su carrocería a la Fábrica de

ATILIO GIOVINAZZI

Variedad de modelos.

Construcciones similares y aún mejores que las importadas.

Cuenta además, con una sección especial para reparaciones de carrocerías y transformaciones de las mismas.

Por mayores dotos, dirigirse:

Av. Santa María N.o 0180.— Teléfono 1030.—Casilla 3821

El Mariscal Petain ha terminado los preparativos de su gran ofensiva en Marruecos

El general Boichut continúa con éxito sus operaciones.— Los aeroplanos españoles han bombardeado las posiciones de Ajdir. — Los aviadores americanos actuarán en primera línea.—Abd-el-Krim intensifica su propaganda para que las cábilas resistan hasta el último extremo.— Se dice que los jefes de las tribus Beni Urriguel están descontentos del leader rifeño.— El mariscal Lyautey regresó a Francia.

Los notables de Beni Urriaguel estarían descontentos de Abd-el-Krim

MELILLA 28.—Se sabe que los notables de Beni Urriaguel se encuentran descontentos de Abd-el-Krim, por haber provocado la lucha con Francia y España, en condiciones desventajosas.

Los bombardeos de la escuadra han destruído la mayoría de los poblados entre Sidi Dris y Batel Daas y la cabila de Bocoya.—(U. P.)

El Directorio español facilitará la labor de los corresponsales en campaña

MADRID 28. — El Directorio anunció que facilitará a los Corresponsales de la Guerra, nacionales y extranjeros su misión, poniendo a su disposición oficiales que le facilitarán informaciones. — (U. P.)

Comunicado oficial español

MADRID 28. — Un comunicado oficial de Marruecos confirma el número de bajas del enemigo a consecuencia del bombardeo de Alhucemas.

Hoy se repitió el bombardeo en los poblados cercanos a Beni Urriaguel, cayendo bombas en su mayoría. — (U. P.)

Abd-el-Krim prepara febrilmente sus fuerzas

TETUAN 28.—Se han recibido noticias de que Abd-el-Krim prepara febrilmente sus fuerzas para detener la ofensiva combinada franco-española. Fortifica especialmente las entradas al territorio de Beni Urriaguel. El jefe rifeño retira de las montañas sus mejores elementos de guerra para detener el avance franco-español.—(U. P.)

El General Boichut tiene éxito en sus operaciones

TAZA 28.—Las operaciones del general Boichut en el territorio de Branes, han terminado rápidamente, a pesar de los desesperados esfuerzos de los rifeños para obligar a las tribus a continuar la lucha.

La columna occidental del ejército atacante sostuvo una lucha encarnizada de dos días; pero el efecto combinado del fuego de la artillería y el bombardeo de los aeroplanos, juntamente con las barridas de la caballería, dividió al enemigo en pequeños grupos incapaces de oponer resistencia seria.

Los aeroplanos han efectuado reconocimientos hasta varias millas adelante de las columnas del general Bolchut, y no han divisado rifeños, los cuales huyeron durante la noche, abandonando sus ganados.

Varias columnas avanzan ahora para ponerse en contacto.

Las tribus empiezan a someterse. Dos importantes grupos de Branes han enviado emisarios a los franceses.—(U. P.)

Los aviadores americanos actuarán en primera línea

FEZ, 28. — La próxima ofensiva de los aviadores norteamericanos se efectuará en la primera línea; preparando la gran guerra.

Los aviadores Parker, Holden Cousins y Ferrand, volaron sobre el frente francés en una extensión de cien millas y especialmente sobre Branes, el campo de batalla donde se arrojaron muchas bombas sobre los poblados no adictos.

Las condiciones en que se efectúan los vuelos son diferentes de Europa, a causa del calor.

La aviación opera en estrecho contacto con la infantería; esta táctica se ha llevado a efecto en esta guerra de Marruecos. — (U. P.).

Los aviadores americanos vuelan sobre las líneas rifeñas

FEZ 28. — Los aviadores americanos han iniciado sus vuelos sobre las líneas enemigas. Varios partidarios de los rifeños les han enviado cartas, en que los llaman "asesinos pagados, asalariados ávidos de sangre" y les dicen que con toda seguridad serán derribados por los excelentes tiradores rifeños y que serán tratados en forma terrible cuando sea captura dos. (U .P).

Continúa la ofensiva del General Boichut

LARACHE, 28.—El General Boichut continúa realizando su gran ofensiva para despejar el territorio de Branes. El enemigo ha huido, después de sufrir grandes bajas.—(U. P.)

Abd-el-Krim excita a las cabilas para que resistan hasta morir

MADRID, 28.—Las informaciones de Marruecos anuncian que los emisarios de Abd-el-Krim excitan a las cabilas de Branes, para que resistan hasta morir la gran ofensiva franco-española.

Los rifeños fortificados en Jebl, fueron atacados por los franceses y obligados a huir hacia el Norte, después de sufrir numerosas bajas.—(U. P.)

El Mariscal Lyautey regresa a Francia

LARACHE, 28—El mariscal Lyautey se ha dirigido a Francia. Su reemplazante, el mariscal Petain, acordó en consejo de Generales, todos los detalles de la gran ofensiva.

El General Riquelme visitó el sector francés.—(U. P.)

La situación de Alhucemas es satisfactoria

MELILLA 28.—El capitán Domínguez Otero se ha dirigido a Alhucemas. Las informaciones que llegan desde el peñón de Alhucemas dejan buena impresión sobre la situación de la plaza. Se están reparando los desperfectos causados por el bombardeo de los rifeños, y se están reforzando las fortificaciones. El enemigo continúa inactivo en el frente. Sólo algunas noches se han escuchado disparos hechos a larga distancia.

Los rebeldes hostilizaron anoche la posición de Taurlat, siendo rechazados.—(U. P.)

Preparando la gran ofensiva francesa

PARIS, 28. — La captura del territorio de Branes para restablecer la antigua línea de puestos avanzados, completa el programa del mariscal Petain antes de iniciar la ofensiva.

La estación de las lluvias se aproxima y la temperatura ha refrescado. Las tropas no sufren ya los efectos del calor como en el mes pasado.

La ofensiva se iniciará probablemente dentro de unos pocos días. Los franceses atacarán desde Kifane, en un frente de 44 millas; los españoles cooperarán desde Melilla, mientras las flotas realizarán bombardeos desde el mar.

Abd-el-Krim está empeñado en una violenta propaganda entre los nativos de Fez y Taza; les ha hecho distribuir circulares en que les promete la bolcheviquización de Marruecos y la distribución de las tierras cuando los franceses sean derrotados.—(U. P.)

Los aeroplanos españoles bombardean la posición de Adjir

PARIS, 28. — Antes de la gran ofensiva, los aeroplanos españoles bombardearon los poblados de Adjir; se sabe que pasan de sesenta los muertos.

En todo el frente francés se van infiltrando rifeños de las fuerzas regulares y especialmente entre las tropas de Branes, con el fin de restablecer la moral de las tropas.

Continúa la sumisión de muchas tribus de la región de Branes. — (U. P.).

Emisarios de Abd-el-Krim visitan los jefes de tribus

FEZ, 28. — El servicio de informaciones de los franceses anuncia que grupos de 50 a 100 regulares rifeños diseminados a lo largo de todo el frente tratan de forzar a las tribus a reanudar sus actividades bélicas. Varios emisarios de Abd-el-Krim han visitado a los jefes de las tribus.

Se informa que la actividad especial de los franceses se concentra en Chechouen. No se sabe si están preparando un ataque o si se mantendrán en sus posiciones en espera del avance español.—(U. P.)

No hay disidencias en el Directorio respecto de la campaña

MADRID 28.—De fuente autorizada se desmienten los rumores acerca de ciertas dicidencias que habría entre los miembros del Directorio con respecto al problema de Marruecos. El general Jordana, encargado de los asuntos de Marruecos, dentro del Directorio, se halla en completo acuerdo con el Marqués de Estella. Este y el general Jordana han conferenciado largamente. Se hace resaltar que la campaña será de extraordinaria importancia, por cuanto no se trata de conquistar una kábila o un poblado, sino de conseguir un triunfo que acredite la impotencia de Abd-el-Krim, y abra los ojos a los indígenas alucinados que siguen creyendo que su caudillo es invencible. Se asestarán uno o dos golpes verdaderamente rudos que demuestren la efímera prepotencia de Abd-el-Krim, y mientras nosotros tanteamos el sitio de la embestida, los franceses atacarán desde el sur y la poderosa escuadra francesa combatirá a nuestro lado.

La ofensiva adquirirá carácter de verdadera avalancha, y se emprenderá rápidamente, aprovechando el tiempo antes de que empiecen los temporales habituales.

Antes de mediados de Setiembre se hallarán las operaciones en plena intensidad.—(U. P.)

Continúa el bombardeo de Axdir

MELILLA, 28. — La aviación ha proseguido el bombardeo contra Axdir sobre las casas de Abd-el-Krim, provocando un incendio. Numerosas familias se han internado en las montañas por temor al bombardeo.

Cuando el crucero "Reina Victoria" pasaba frente al cabo Quilates fué hostilizado por la artillería rifeña. El barco contestó el fuego desmontando las piezas de los rebeldes. — (U. P.)

Se apresa un emisario de Abd-el-Krim en Fez

FEZ, 28. — Ha sido apresado un emisario de Abd-el-Krim que fué sorprendido repartiendo circulares inspiridas en dostrinas comunists y que se supone han sido redactadas por extranjeros. — (U. P.)

El Gobierno de Mongolia solicitará una explicación de Estados Unidos

WASHINGTON, 28. — Se cree que el Gobierno de Mongolia solicitará del de Estados Unidos una explicación sobre el pretendido carácter militar de la expedición dirigida por Mr. Roy Champman Andrews al desierto de Gobi. Se dice que la expedición ha levantado mapa de los territorios recorridos bajo el disfraz de una exploración científica.

Circulan rumores de que Mongolia está poyad apor los Soviets y preguntará por qué formaban parte de la expedición algunos ingenieros. — (U. P.)

PORTUGAL

La actitud de los oficiales revolucionarios de Abril

LISBOA, 28.—Se informa que los oficiales del movimiento revolucionario de Abril renunciaron a las condecoraciones que les había otorgado el Gobierno.

El teniente Botelhomeniz publicará un libro sensacional en que relatará los sucesos de Abril y Julio.

Ha sido apresado el señor don Carlos Oliveira, dirigente del movimiento revolucionario de Abril.—(U. P.)

BOLIVIA

La llegada del aviador Goggi a Oruro

LA PAZ, 28.—Los diarios de la tarde de ayer y la mañana de hoy, anunciaron por error del Telégrafo Nacional, que el aviador Coggi había llegado a Oruro ayer.

El aviador Coggi salió de Uyuni a las 8 de la mañana y llegó a Oruro a las 10.10 de hoy. Probablemente mañana seguirá a La Paz.—(U. P.)

Maffee

FERROCARRILES DEL ESTADO

REMATE DE RIELES

El 14 de Setiembre, a las 15 horas, en la Oficina del Jefe del Departamento de la Vía y Obras, estación Mapocho, se rematará el material de enrieladura retirado del sector Chañaral Salado.

Bases y antecedentes pueden consultarse en el Departamento indicado y en las Administraciones de la Primera Zona y de la Red Norte, Bella-Vista y Coquimbo, respectivamente.

13—S.

REBAJAS TEMPORALES DE TARIFAS PARA LAS MADERAS

N.o 35.—A partir del 31 del presente mes y hasta el 30 de Setiembre próximo las maderas en bruto y elaboradas despachadas por carro completo en el Ferrocarril Central Sur, se avaluarán con rebajas de 8, 12 y 15 o|o en vez de las de 5, 8 y 10 o|o, respectivamente, que rigen en la actualidad.

EL JEFE DEL DEPARTAMENTO DE TRANSPORTE.

Santiago, Agosto 27 de 1925.

30—A.

REBAJAS TEMPORALES DE TARIFAS PARA LAS MADERAS

N.o 36.— A partir del 31 del presente mes y hasta el 30 de Octubre próximo las maderas en bruto y elaboradas despachadas por carro completo en el Ferrocarril Central Sur, se avaluarán con rebajas de 8.12 y 15 o|o en vez de las de 5,8 y 10 o|o, respectivamente, que rigen en la actualidad.

EL JEFE DEL DEPARTAMENTO DE TRANSPORTES.

Santiago, 28 de Agosto de 1925.

¿QUIEN SERA EL SUCESOR DEL PRESIDENTE SAAVEDRA?

ARICA 28.—Informaciones particulares llegadas esta tarde de La Paz, aseguran que la proposición de que el Presidente del Senado suceda al Presidente Saavedra, ha sido sometida al estudio de la Comisión Mixta, para que ésta se pronuncie en el término de 48 horas.

El informe será la base para que el Congreso adopte el temperamento que haya de adoptar en el futuro.—(U. P.)

ARGENTINA

Comité patriótico peruano en Buenos Aires

BUENOS AIRES, 28.—Los peruanos residentes han creado el comité patriótico peruano, quienes se han puesto en comunicación con los tacneños y ariqueños para facilitarles la concurrencia al plebiscito.

El comité realiza una activísima labor. Ha levantado una suscripción que ha ascendido a veinte mil pesos para costear los pasajes. También se activa la creación de comitées similares en todas las provincias.

Los dirigentes recorren el país haciendo propaganda.—(U. P.)

GRAN BRETAÑA REANUDA SUS RELACIONES DIPLOMATICAS CON MEICO

LONDRES 28. — Un comunicado oficial declara que Gran Bretaña, "después del satisfactorio cambio de puntos de vista sobre las divergencias pendientes con el Gobierno mexicano, ha decidido proceder a la renovación plena de las relaciones diplomáticas oficiales y los respectivos representantes diplomáticos serán nombrados inmediatamente.

"Mr. Norman King, cónsul general británico en México, ha sido designado Encargado de Negocios mientras se nombra un Ministro".

Se dice que las relaciones jamás han sido rotas, sino únicamente suspendidas.

Se tiene entendido que el texto de las notas será publicado en la próxima semana y se apreciará por ellas la forma en que han sido arregladas las cuestiones tales como la seguridad de la propiedad de los súbditos británicos en México, la cuestión financiera, etc. — (U. P.)

MEXICO 28. — Esta noche dará el Ministerio de Relaciones Exteriores oficialmente la noticia de haberse reanudado las relaciones entre México y Gran Bretaña. — (U. P.)

ESPLENDIDA PROPIEDAD

muy buena situación cité edificado y terreno anexo con plano para edificación ya aprobada por institución de crédito, muy buena renta sólo tiene pequeña deuda a la Caja, se permuta por

FUNDO O CHACRA

cerca de Santiago.

Se dispone también de algo de capital sobre precio que es de $ 300,000 m|m.

Dirigirse sin agente a casilla 81-D, bajo iniciales L. C. B., PARA IR A VISITAR LAS OFERTAS.

30—A.

ACTIVIDADES DEPORTIVAS MUNDIALES

Jack Delaney gravemente enfermo

BRIDGEPORT (Estado de Connecticut) 28.—Jack Delaney, aspirante el título de campeón de peso pesado, se encuentra en grave estado a raíz de cuatro operaciones que ha habido necesidad de efectuar para extirpar un absceso a la garganta.

Por esta causa ha debido suspenderse el match que debía sostener el 11 de Setiembre para disputar el título a Paul Berlenbach.—(U. P.)

Willie Murray pelea hoy en Buenos Aires con Trías

BUENOS AIRES, 28. — Ha despertado un gran interés el match que mañana sostendrá el chileno Willie Murray, con el uruguayo Alejandro Trías; los dos boxeadores se encuentran en perfectísimo estado, y confiadísimos en el triunfo.

En los preliminares pelearán el chileno Mario Beiza con Luis Gualtieri, en un match de exhibición.—(U. P.).

El raid automovilístico Buenos Aires-La Paz

LA PAZ, 28.—Los automovilistas Massana, Taddia y Firpo que efectuaron el raid en un automóvil "Mon" desde Buenos Aires a La Paz, recorrieron 3,744 kilómetros, incluso las desviaciones de Sucre y Cochabamba y algunas otras.

Se muestran muy satisfechos de las atenciones que se les prodigaron en todas las poblaciones del trayecto.—(U. P.)

Un obsequio del Club Hípico de Santiago al Hipódromo de La Paz

LA PAZ, 28.—El señor Luis Guachalla, comisionado por el Club Hípico de Santiago, ha entregado al Directorio del Hipódromo Nacional un objeto de arte obsequiado por esa institución para que se premie al ganador de una carrera el Domingo 30.

A nombre del Hipódromo, agradeció el obsequio el señor Carlos Diez de Medina, pronunciando un discurso.—(U. P.)

El nadador japonés Nishismura fracasa en su tentativa de cruzar el Canal de la Mancha

LONDRES, 28. — El corresponsal de la Central News Agency en Dover comunica que el nadador japonés Nishimura inició la travesía del Canal de la Mancha.—(U. P.)

DOVER, 28. — El nadador japonés Nishismura abandonó su tentativa de cruzar el Canal de la Mancha, después de nadar durante 90 minutos.

Encontró el agua demasiado fría y agitada. — (International).

CARNOL, UN PREPARADO PARA ENGORDAR

Una casa de Nueva York prepara en forma de tabletas una combinación de ingredientes nutritivos, a que dá el nombre de CARNOL, y que recomienda a las personas delgadas que deseen engordar. Este preparado CARNOL no es ningún misterio. Todos sabemos que la formación de carnes y gordura o grasa en el cuerpo depende del poder de asimilación de los alimentos y la opinión general es que las personas que asimilan sus alimentos son por regla general robustas, bien formadas y saludables. Si todo el mundo pudiese asimilar las comidas que lleva a su estómago, con seguridad que no habría tantos hombres y mujeres delgados. CARNOL, una pastilla con cada comida, sirve le agente asimilativo y forma el lazo de unión entre el comer y el engordar. Hombres y mujeres delgados que toman CARNOL con cada comida, pronto empiezan a notar sus buenos resultados y a menudo aumentan de 1 a 2 kilos por semana. Si desea Ud. engordar, hermosear su figura y mejorar su digestión, decídase a tomar el CARNOL.

NOTA.—Personas que sufran del estómago o los nervios no deberán tomar CARNOL a no ser que también deseen engordar algunos kilos. CARNOL se vende en las boticas.

Banco Régulo Valenzuela y Cía.

El 24 del presente tuvo lugar la Junta General Extraordinaria de Accionistas, convocada con el objeto de ocuparse del aumento del capital del Banco.

Asistió un buen número de socios, quienes, por sí y en representación de otros, reunieron un quorum de 43651 acciones, de las 50.000 que componen el total.

Se abrió la sesión bajo la presidencia de don Régulo Valenzuela y con la asistencia del Notario don Eulogio Altamirano Talavera.

Se leyó y fué aprobada el acta de la Junta General Extraordinaria del 14 de Julio último.

En seguida se puso en discusión y fué aprobado por unanimidad el siguiente proyecto presentado por el Consejo de Administración.

"En vista de la autorización establecida en el N.o 2 del artículo 8.o de los Estatutos, para elevar el capital del Banco hasta veinte millones de pesos, el Consejo Directivo, acuerda someter a la aprobación de la Junta General Extraordinaria de Accionistas que se celebrará el 24 del presente mes en conformidad a lo dispuesto en los artículos 15 y 55 de los mismos Estatutos, el siguiente proyecto de acuerdo: 1.o Aumentar, por ahora el capital del Banco, en cinco millones de pesos, elevándolo a diez millones, por medio de la emisión de 50.000 acciones totalmente pagadas de valor de $ 100 cada una.

Esta emisión se pagará en dos cuotas iguales: la primera, desde el 15 de Setiembre hasta el 30 del mismo mes, y la segunda, desde el 1.o hasta el 25 de Diciembre del presente año.

Los actuales accionistas tendrán preferencia para suscribir las acciones de la nueva emisión, a prorrata de las que actualmente poseen y estén registradas en su nombre el 15 de Setiembre del presente año.

Los accionistas que deseen suscribir las nuevas acciones, deberán declararlo así a la Gerencia, verbalmente o por escrito, antes de la fecha indicada, 15 de Setiembre del presente año.

Los que así no lo hicieran perderán este derecho de preferencia; y en este caso otros accionistas tendrán opción para suscribir acciones en proporción a las acciones que posean.

Las acciones sobrantes, si las hubiera, serán ofrecidas al público.

Las nuevas acciones tendrán derecho al 50 por ciento de la mitad del dividendo correspondiente al presente semestre; pero los suscritores de acciones tendrán opción para pagar, junto con la primera, la segunda cuota; y los que así lo hicieran, tendrán derecho a la totalidad del 50 por ciento de ese dividendo.

2. Someter a la aprobación del Supremo Gobierno este aumento de capital antes de llevarlo a efecto."

Antes de levantarse la sesión se nombró una comisión de los accionistas señores: Daniel Tobar, Juan de Dios Rojas y Leopoldo Sautour, para que suscribieran con la Mesa Directiva el acta de la sesión.

Además, la Junta autorizó, por unanimidad, al Director Gerente, don Carlos Salinas O., para reducir a escritura pública el acta y para llevar a efecto los acuerdos adoptados sin esperar la aprobación.

DIRECCION GENERAL DE SANIDAD

SECCION HIGIENIZACION DELA VIVIENDA

Se avisa a los señores propietarios que en conformidad al artículo 16 de la Ley Sobre Alquileres, todo cambio de arrendatario debe ser comunicado a la "Sección Higienización de la Vivienda", (Tercer Pabellón del Ministerio de Higiene), con el objeto de proceder a la higienización y expedición del certificado de sanidad que deberá colocarse junto con el cartel de arriendo respectivo.

Toda infracción a las disposiciones de esta ley, será penada con una multa de 50 por ciento, es decir, la mitad de la renta de arriendo mensual, como lo ordena el artículo 17 de la misma ley.

EL INSPECTOR GENERAL DE LA HIGIENIZACION DE LA VIVIENDA.

1.o—S.

GRAN EXPOSICION

de Sombreros de Señora

Antes de comprar su sombrero de Primavera, visítenos, y quedará convencida del gusto y elegancia de nuestros modelos y lo económico de sus precios.

LA COMPETIDORA

PUENTE 685 CASA ROJA

INFORMACIONES OFICIALES DE BOLIVIA ASEGURAN QUE EXISTE EN ESE PAIS LA MAS ABSOLUTA TRANQUILIDAD

Los últimos acontecimientos habidos en Bolivia, según informaciones oficiales llegadas a nuestro poder, en nada han afectado a la situación del país y en La Paz, como en las diversas ciudades de la vecina República reina la más absoluta tranquilidad.

Esas mismas informaciones dicen que la situación actual sigue su curso normal, en espera de la resolución que deberá tomar el Congreso ante la moción presentada, en que se pide se declare la nulidad de la elección del señor Villanueva.

Por otros conductos de orden privado, se ha sabido que entre los probables reemplazantes del señor Villanueva, caso de que se declare la nulidad de su elección, figura el doctor Guzmán, quien ha sido Rector de la Universidad de Oruro, y que ha desempeñado cargos de mucha responsabilidad tanto en Bolivia como en el extranjero.

El doctor Guzmán es considerado en la vecina República como un afecto al actual Presidente señor Saavedra.

La situación a que ha llegado el señor Villanueva, se debe a sus propósitos de apartarse de los partidarios del Presidente Saavedra, y que fueron los mismos que lo hicieron triunfar en las últimas elecciones.

CONSULTOR TECNICO DE LA MUNICIPALIDAD DE PROVIDENCIA

SE HA NOMBRADO AL INGENIERO DON ANGEL TESSADA

El ingeniero arquitecto de la Dirección de Obras Municipales, señor don Angel Tessada, ha sido nombrado consultor técnico ad-honórem de la Municipalidad de Providencia.

Este nombramiento ha sido muy bien recibido en todos los círculos donde el señor Tessada goza de grande prestigio por su vasta preparación.

EL DIRECTOR DE SANIDAD SIGUE ESTUDIANDO LA FORMA DE TERMINAR CON EL TRUST DE LOS BOTICARIOS

Hemos dado cuenta en nuestra edición anterior de la posibilidad de que la autoridad respectiva tome medidas a fin de terminar con el trust acordado por los propietarios de boticas de Santiago y Valparaíso.

Como se recordará, desde principios del año en curso se produjo un acuerdo entre casi todos los propietarios de boticas de Santiago y Valparaíso, para subir e igualar los precios de todos los medicamentos y específicos.

Tanto en esta ciudad como en Valparaíso, el acuerdo de estos propietarios de boticas se impuso con la presión del boycot para todo establecimiento que no se adhiriese al movimiento.

El Director General de Sanidad, comprendiendo que esta situación se presta para abusos contínuos con el público, ha iniciado el estudio de la cuestión, tomando desde luego diversas medidas tendientes a terminar con este trust que perjudica directamente al público.

EL DIRECTOR LLAMA A SU DESPACHO A LOS JEFES DE ALGUNAS CASAS MAYORISTAS

Fuimos informados que durante el día de ayer el Director de Sanidad llamó a su despacho a los gerentes de algunas de las casas mayoristas de drogas de la plaza, teniendo una larga entrevista.

En esta entrevista el Director de Sanidad habría insinuado a las personas nombradas algunas ideas sobre la conveniencia de que las firmas importadoras traten en lo posible, consultando el bien público, de tomar algún acuerdo a fin de terminar con el trust de los propietarios de boticas.

LA CONSTRUCCION DEL CAMINO DE SANTIAGO A MELIPILLA Y CASABLANCA CUESTA $ 15.856,000

La II Edición de "Los Tiempos" informó ayer que la Inspección General de Caminos de la Dirección de Obras públicas ha remitido a la Sociedad Nacional de Agricultura el informe del presupuesto correspondiente a la construcción del camino de Santiago a Melipilal y Casablanca, elaborado por el ingeniero de la provincia de Santiago, señor Gustavo Gandarillas.

En dicho presupuesto se consulta la cantidad de quince millones ochocientos cincuenta y seis mil pesos, moneda corriente, para ejecutar dicha obra, cuyo objeto principal tiende a obtener el abaratamiento de los artículos de consumo, problema en que se encuentra empeñada la Sociedad Nacional de Agricultura.

Según este proyecto definitivo, el camino tendría una longitud de 61 kilómetros, siendo pavimentado con adoquín sobre concreto, en una extensión de 28 kilómetros de Santiago a Malloco y con las pasadas de los pueblos de Talagante y Casablanca.

Para financiar este proyecto se ha tomado en consideración las disposiciones de la Ley de Caminos en lo relativo a las Municipalidades y las entradas que se obtendrían por un capítulo especial de contribuciones que se impondrían por diversos órdeens.

Según las disposiciones de la Ley de Caminos la Municipalidad de Santiago, contribuirá con la suma de medio millón de pesos en conformidad a la letra de dicha ley y los departamentos de La Victoria y Melipilla financiarían en proyecto con un impuesto adicional del uno y uno y medio por ciento de sus entradas, guardando así la relación correspondiente a la longitud de camino recorrido.

Después de hacer un cálculo detallado de las diferentes partidas de gastos que se efectuarían en las diversas secciones en que se dividirían las obras, termina el informe pidiendo a la Sociedad Nacional de Agricultura que se sirva auspiciar ante el Supremo Gobierno el proyecto en cuestión.

QUEDA PROHIBIDA TODA CLASE DE VENTA ESTACIONADA EN LA VIA PUBLICA, A EXCEPCION DE LOS DIARIOS Y REVISTAS

La Intendencia Municipal ha decretado ayer la modificación de la Ordenanza para el expendio de artículos de consumo, que fué acordada en la sesión de la Junta de Vecinos del 26 de Junio del presente año y que fué ratificada por el Gobierno.

Estas modificaciones son las siguientes:

Para retirar los permisos estacionados que quedan en el radio prohibido a que se refiere el artículo 40, habrá un plazo que terminará cuando venza la patente que actualmente paga.

Dar un plazo hasta el primero de Marzo de 1926, para que los comerciantes adquieran balanzas de doble platillo, de que trata el artículo 41.

Conceder un plazo de cuatro meses para que los comerciantes adopten las pesas a que se refiere el inciso 2.o del artículo 42, el que se contará desde que principien a expenderse dichas pesas.

En el artículo 28, inciso 2.o, cambiar la palabra "churros", por la frase "carne de última calidad"; y agregar a este artículo el siguiente inciso.

"Las carnicerías no podrán vender carne de última calidad sin tener la guía respectiva de la Administración del Matadero".

En el artículo 29, inciso 1.o, agregar la siguiente frase:

"Salvo la excepción de que no hubiera en el Matadero carne de 1.a clase".

El artículo 31 se reemplaza por el siguiente:

"Las carnes de 3.a clase y las de última calidad sólo podrán venderse en las carnicerías con patente de tercera calse".

"Las carnes de última calidad sólo podrán venderse en locales especiales donde no se expenda ninguna otra clase de carnes ni productos."

El artículo 32 se modifica como sigue: "Toda carnicería tendrá en su parte exterior un letrero pintado de un largo a lo menos de dos metros, por cuarenta centímetros de alto, que indicará la clase de carne que se expenda".

El artículo 40, se reemplaza por el siguiente: "Queda prohibida toda clase de venta estacionada en la vía pública, a excepción de diarios y revistas, dentro del radio comprendido por las dos aceras de las Avenidas y calles que se indican: Av. Vicuña Mackenna, Av. Matta, Av. Viel, Av. Blanco Encalada; Exposición, Matucana, San Pablo, Brasil, Mapocho, Independencia, Av. Santos Dumont, Av. Recoleta, ribera Norte del Mapocho y Plaza Italia.

Fuera de este radio, sólo podrán concederse permisos para la venta de flores y frutas que se consumen mondadas, con excepción de sandías y melones, y, únicamente a mujeres y a mayor distancia de 150 metros de los kioskos.

También habrá, por lo menos, una distancia de 100 metros entre las ventas a que se refiere el inciso anterior.

Estos permisos serán retirados cuando los locales no estén aseados y haya reclamos debidamente comprobados.

La dación ed permisos se regirá por el Reglamento de "Vendedores Ambulantes".

Queda permitida la venta de flores en el radio prohibido por el reglamento, anteriormente citado, siempre que este comercio sea ejercido por mujeres.

SOBRE EL SISTEMA EDUCACIONAL URUGUAYO

HABLO AYER EN LA UNIVERSIDAD EL DIPUTADO DE AQUELLA REPUBLICA, DON OSCAR GRIOT.

En la tarde de ayer se verificó en el Salón de Honor de la Universidad de Chile, la conferencia que sobre el sistema educacional del Uruguay dictó el diputado del Congreso de ese país hermano, señor Juan Oscar Griot.

Ante una concurrencia que llenaba por completo el amplio salón de actos de la Universidad, el doctor señor Carlos Fernández Peña hizo la presentación de rigor del distinguido conferencista. El señor Fernández Peña realzó la personalidad del conferencista, dando a conocer la importante labor que el señor Griot ha desarrollado desde el Parlamento uruguayo en bien de la educación pública de su país.

A continuación, y en medio de los aplausos de la concurrencia, ocupó la tribuna el señor Oscar Griot, quien empezó su disertación con las palabras siguientes:

"Se me ha pedido que venga esta tarde a conversar con vosotros sobre el sistema educacional de mi país. No he trepidado en hacerlo, porque me siento vinculado a ustedes, a pesar de que es la primera vez que vengo a Chile, por indisolubles lazos de simpatía y porque el conocimiento exacto que tengo de la labor educacional de los maestros chilenos, nos ha unido férreamente en el concierto de las naciones preponderantes de la América del Sur.

Después de referirse el señor Griot a la oportunidad que ha tenido de familiarizarse con la intelectualidad chilena en las personas de sus más dignos representantes dió a conocer la importancia que desde su independencia se da en el Uruguay a la instrucción pública. A este respecto, dijo:

"Es muy sabido que desde los tiempos heróicos en que nuestras campiñas eran regadas abundantemente con la sangre de nuestros mártires de la Independencia, a cuya cabeza se encontraba el genial Artigas, hubo en mi país un ardiente deseo de que la luz del saber iluminara todos los ámbitos del terruño.

Tal es así, que al inaugurarse la biblioteca pública de Montevideo, el general Artigas no pudiendo estar presente en razón de su mismo cargo, dió a su Ejército como santo y seña esta frase que se ha perpetuado en mi país: "Sean los uruguayos tan ilustrados como valientes".

En forma amena e interesante, el distinguido conferencista siguió desarrollando punto por punto el tema de su disertación, llamando muy especialmente la atención del auditorio la parte de ella en que el señor Griot se refirió al general respeto que en Uruguay se guarda al profesorado, y en especial a los maestros jubilados, quienes, se puede decir, gozan de un verdadero fuero.

Continuó después el señor Griot refiriéndose al especial empeño que el Gobierno de su país tiene en proteger, en todo orden de cosas, la educación nacional.

"La escuela primitiva cuyo lema era "aprender por amor o por la fuerza", lema que imperó en el Uruguay durante un corto período fué luego transformada por otro sistema educacional, que es el que actualmente está en vigor. Contábamos desde entonces con hombres de verdadera vocación para enseñar; no eran muy sabios, no podían, naturalmente, compararse con los buenos maestros que hoy se han formado en el yunque del estudio, pero ellos hacían lo que podían y daban de sí todo lo que tenían".

Sobre esta misma parte de su disertación, el distinguido conferencista recordó las sabias palabras del destacado historiador de su patria, don José Manuel Estrada, quien dijo en una oportunidad: "En la educación del pueblo está el único remedio y el único resorte conservador de la democracia".

"¡Cuán verdadera es esa sentencia del gran educador! En la educación del pueblo encontramos el basamento del gran monumento en homenaje a la democracia y a la libertad del pensamiento, predicada por nuestros venerados patriotas que supieron darnos nacionalidad y democracia, que supieron arrancarnos de las garras de los tiranos avasalladores y aniquilantes, para concedernos la dicha de poder sacrificar nuestros holocaustos en el altar de la más pura libertad, así política como religiosa".

Al terminar su disertación el señor Oscar Griot fué largamente aplaudido por la concurrencia, recibiendo al mismo tiempo numerosas felicitaciones de parte de distinguidos profesores de la capital.

QUE SE VIGILE EL ESTRICTO CUMPLIMIENTO DE LAS INFRACCIONES SOBRE ESCAPE LIBRE Y A LOS GRITOS DE ANUNCIO EN LOS AUTOBUS

PIDE EL INTENDENTE MUNICIPAL AL PREFECTO DE POLICIA

La activa campaña que ha iniciado el Intendente Municipal, señor Phillips Hunegus para resolver el problema del tránsito, ha continuado siendo objeto de los más variados comentarios y en todos los círculos se ha recibido con satisfacción la actitud asumida por la autoridad municipal.

A las modificaciones del reglamento del tránsito que dimos cuenta ayer, debemos agregar hoy la nota pasada ayer al Prefecto de Policía, por el Intendente Municipal, en que pide dé instrucciones precisas al personal policial para que vigile el extricto cumplimiento de las infracciones del Reglamento del Tránsito, relativas al escape libre y a los gritos de anuncio del recorrido, de parte de los choferes y cobradores de autobús.

ALCANCE A UNA INFORMACION

CARTA DEL PREFECTO DE LA POLICIA DE SANTIAGO

Se nos escribe:

"Distinguido señor Director: En el diario de su digna dirección de hoy, se hace una publicación sobre un supuesto atropello de la policía a un grupo de ciudadanos estacionados frente al regimiento Bulnes, después de la reunión política celebrada bajo los auspicios del Centro de Propaganda Radical, anoche.

Dando cuenta de esta incidencia el Dr. don Julio Bustos ha dicho en su diario, que la policía mandada por el comisario señor Hernández, procedió a disolver violentamente el grupo, sin que mediaran provocación ni aviso previo; que el Sub-Prefecto señor Concha, lo tomó de un brazo talvez para aprehenderlo, y que el comisario señor Hernández "estaba en un estado de perturbación" que le pareció sospechoso.

Al respecto, y para que el público se imponga de la verdad de los hechos, adulterados por la información del señor Bustos, debo expresar que el grupo de que formaba parte este señor, después de terminada aquella manifestación, se situó frente al regimiento y empezó a discutir acaloradamente y a usar palabras groseras, por lo cual se ordenó por el comisario al inspector señor Ponce que notificara la disolución del grupo, por ser más de las 12 de la noche y para que no ocasionaran molestias al vecindario. A esto el citado señor Bustos, contestó con palabras despectivas e incitó a las otras personas contra la policía."

Por ésto se ordenó que un piquete de cinco guardianes se acercara al grupo, el que se disolvió con su sola presencia.

No hay en el Cuerpo ningún Sub-Prefecto Concha. Quien estaba presente y pidió al señor Bustos su retiro simplemente, fué el Sub-Prefecto señor Beltramí, quien estuvo con el Comisario señor Hernández hasta las 12 45 de la noche. No es cierto que haya habido violencia de parte de la policía.

Repito que su sola presencia bastó para que el grupo se disolviera.

Es absolutamente inexacta la insólita afirmación del señor Bustos del estado del Comisario señor Hernández, en esos momentos, de la cual protesto, pues, no hay derecho a lanzar injustamente ofensas gratuitas que no sólo van en desmedro de un buen funcionario, sino de la Institución a que pertenece.

Ya que con toda amplitud se ha dado la exposición del señor Bustos, me atrevo a rogar al señor Director tenga la gentileza de hacer dar publicidad en la misma forma a esta carta.

Aprovecho la oportunidad para saludar atentamente al señor Director. (Fdo.): **M. Concha P.**, Prefecto."

EL DOCTOR DON EDUARDO CRUZ COKE

ES NOMBRADO CATEDRATICO DE QUIMICA FISIOLOGICA DE LA ESCUELA DE MEDICINA

En la sesión celebrada ayer por la Facultad de Medicina fué elegido profesor de Química Fisiológica, el doctor don Eduardo Cruz Coke.

El doctor señor Cruz Coke es un distinguido profesional que ha desarrollado ya, una vasta labor, habiendo publicado diversas obras de carácter científico, entre las que merecen mencionarse "Los métodos modernos de la investigación de la lúes en el suero sanguíneo, "La acidez iónica en clínica. Texto de físico-química biológica", tema este último que fué abordado por el señor Cruz Coke, mereciéndole felicitaciones.

Por otra parte, el señor Cruz Coke ha presentado repetidos trabajos a la Sociedad Médica y a la Societé de Biologie.

Manifestación al profesor don Juan Gómez Millas

Con motivo del brillante examen rendido por don Juan Gómez Millas, en el concurso para designar reemplazante a don Julio Montebruno en la cátedra de Historia Universal del Instituto Pedagógico, sus colegas y amigos han acordado ofrecerle una manifestación a fines de la próxima semana.

Las adhesiones pueden dirigirse a don José del Carmen Gutiérrez (Escuela Militar) y a don Carlos Atienza (Instituto Nacional y Liceo de Aplicación).

NOTICIAS BREVES, PERO IMPORTANTES

SECRETARIO DEL 2.o JUZGADO DEL CRIMEN DE SANTIAGO ha sido nombrado don Vicente Vivanco Ferrada, actual secretario judicial del departamento de Lautaro.

JUEZ SUPLENTE DEL TERCER JUZGADO DEL CRIMEN de Santiago fué nombrado don Ernesto Navarrete, actual juez del primer juzgado de Magallanes, en reemplazo del señor Osvaldo Darrigrandi, que se encuentra haciendo uso de licencia y feriado.

JUEZ DE LETRAS DEL DEPARTAMENTO DE ARAUCO FUE nombrado ayer el señor Héctor Moena, actual promotor fiscal de Castro.

MARTILLERO PUBLICO DE SANTIAGO HA SIDO NOMBRADO el señor Norberto Correa.

VICITADOR DE ESCUELAS DE QUILLOTA Y LIMACHE SERÁ nombrado don Juan de la Cruz Palma, antiguo funcionario público.

EL DECRETO-LEY SOBRE LA INDUSTRIA SIDERURGICA SE ENCUENTRA LISTO PARA LA FIRMA DE S. E.

Se encuentra listo para la firma del Presidente de la República, el decreto ley dictado por el Ministerio de Agricultura e Industria, sobre el establecimiento de la industria siderúrgica en nuestro país.

Este importante decreto-ley ha sido ya firmado por el Ministro de Industria, don Claudio Vicuña.

S. E. el Presidente de la República y el Ministro de Guerra visitaron ayer el Pudeto

S. E. el Presidente de la República, acompañado del Ministro de Guerra don Carlos Ibáñez, y del Edecán de servicio, visitó en la tarde de ayer el Regimiento Pudeto.

En la puerta fué recibido por el comandante de esa unidad y varios oficiales superiores, con quienes departió durante largos momentos en el Casino de Oficiales.

Después de recorrer algunas dependencias, S. E. regresó a la Moneda, rindiéndole, antes, la guardia los honores correspondientes.

SE DISOLVIO LA MUNICIPALIDAD DE SAN MIGUEL

SE DESIGNO EN SU LUGAR UNA JUNTA DE VECINOS

Las diversas incidencias producidas entre las autoridades comunales y la policía de la comuna de San Miguel, de que hemos dado amplia cuenta anteriormente, han terminado, como lo informó la II Edición de "Los Tiempos", con la resolución del Gobierno de disolver la Municipalidad y designar en su lugar la siguiente Junta de Vecinos, para que tenga a su cargo la administración de ols servicios municipales de la comuna de San Miguel: señores, Wenceslao Cordero, Onofre Salazar, Antonio Quinteros, José Luis Vergara, Ernesto Castillo, Ramón Leyton y Gabriel Travisani.

CURSOS CRISOL

Se nos pide avisar a los alumnos de estos cursos que sus labores quedan suspendidas desde hoy hasta el primer Domingo de Octubre.

LA REVISTA DE GIMNASIA EN EL COLEGIO SAN PEDRO NOLASCO

En el Colegio San Pedro Nolasco tuvo lugar en la tarde ayer la Revista Anual de Jimnasia de los alumnos del establecimiento, que fué presentada por el profesor del ramo capitán señor Froilán Arriagada Herrera.

LA CONCURRENCIA

La Dirección del Colegio había repartido entre las familias de los alumnos del Colegio invitaciones para este acto, que se realizó ante una numerosa concurrencia.

Aparte de las numerosas familias que a ella concurrieron, se notaban profesores y alumnos de otros establecimientos.

EL DESFILE

Iniciado el acto, los alumnos del Colegio realizaron un desfile frente a las tribunas ocupadas por los asistentes.

La Bandera del Colegio y la Banda formaban adelante, siguiendo en correcta formación todos los alumnos que vestían el uniforme de gimnasia.

LOS EJERCICIOS

Siguió a la presentación de los alumnos, la ejecución de los diversos ejercicios que formaba el programa de esta Revista de Jimnasia.

Los diversos números de caballete, barra, lanzamientos, etc, fueron ejecutados en forma espléndida, siendo recibidos cada uno con aplausos del público.

Presentaba el patio principal del Colegio San Pedro Nolasco un aspecto magnífico mientras se daba, ejecución a las diversas partes del programa.

TERMINA LA REVISTA

Después de realizarse cada una de las pruebas que constituían este hermoso acto, los alumnos hicieron un último desfile y enseguida se dió término a la fiesta.

EL RESULTADO DEL PLEBISCITO CONSTITUCIONAL PREPARATORIO EFECTUADO ANTEAYER EN LOS TEATROS DE VALENZUELA Y CIA.

LA CEDULA ROJA OBTIENE UNA ENORME MAYORIA

Una curiosidad de las fiestas con que la Empresa Valenzuela celebró anteayer el primer aniversario de la inauguración de su Teatro O'Higgins, la constituyó el plebiscito internacional preparatorio realizado en los cuatro teatros de la citada firma.

El público recibió con interés la iniciativa, y la mayoría de los asistentes reclamaron las cédulas que le daban opción al plebiscito, dándose el caso de sufragantes que de viva voz fundaban su voto al depositarlo en la urna.

Un observador, que estaba especialmente preocupado de la opinión de las damas, observó que la mayoría sufragaba con la cédula azul.

El resultado del escrutinio arrojó una enorme mayoría para la cédula roja. He aquí los datos numéricos con un total de 1374 sufragantes:

Cédula roja	995
Cédula azul	219
Cédula blanca	160

Este plebiscito preparatorio, si bien es una curiosidad sin importancia oficial, refleja, sin embargo, la opinión pública sobre la trascendental consulta que se hará mañana al país.

DISCOS NUEVOS

HE RECIBIDO UNA IMPORTANTE REMESA DE DISCOS CLASICOS Y BAILABLES

ORGANITO DE LA TARDE
GALLEGUITA
LAS MARAVILLOSAS
POBRE PIBA
MISTER GALAGER
ELEONORA
LA RUSITA
MONA BANNA
DOÑA FRANCISQUITA
LA HIJA DEL CARCELERO
EL CARRO DEL SOL

RAYO DE SOL
LA CRUZ DE GUERRA
BUENOS AIRES
LAS 3 DE LA MADRUGADA
OH BAYADERA
SONSA
RIE, RIE
TOI ET MOI
MI VIEJO AMOR
LA CASITA
EL SEPULTURERO

Y LOS DISCOS COMICOS: CUANDO SE OFICIA MISA Y LA RISA.

CESAR RAU -:- AHUMADA 31

ABIERTO LOS SABADO S TODO EL DIA

Ayer llegó el ex-Adicto Militar de Chile en España

En la tarde deayer llegó a esta capital el ex-adicto militar a la Legación de Chile en España, don Alfredo Ewing.

Como se sabe, el señor Ewing dejó el cargo que desempeñaba por haberse retirado del Ejército.

OCASION

Automóvil Limousine

CON MUY POCO USO, GARANTIDO

FUNDICION LIBERTAD

(SECC. GARAGE) LIBERTAD 62

UN HOMBRE QUE SE EMBRIAGO EL 6 DE SETIEMBRE DE 1923 ESPERA AUN EL FALLO DE LA JUSTICIA

LA CORTE DE APELACIONES INVALIDA LA SENTECIA DE PRIMERA INSTANCIA

(DE LA II EDICION DE "LOS TIEMPOS")

Ante una de las salas de la Corte de Apelaciones se ha visto ayer un proceso por ebriedad iniciado por el juez de Petorca, don Alberto Ruiz, contra J. M. C., ex-funcionario de esa ciudad.

El procesado fué detenido por la policía el 6 de Setiembre de 1923 y salió en libertad provisional al día siguiente, previa fianza de un vecino que hubo de acreditar ser propietario de un bien raíz.

El juez condenó a J. M. C. a treinta días de prisión, dejando constancia que habiendo sido procesado ya seis veces por ebriedad, no se le remitía a un asilo de bebedores sólo porque ese establecimiento no existía.

La sala de la Corte de Apelaciones que ha conocido en el proceso, tan varios trámites en el sumario y que ni siquiera se pidió informe médico, que la sentencia sea invalidada y que se reponga el proceso en estado de proveer nuevamente la denuncia con que se inicia el expediente.

Y han trascurrido ya cerca de dos años.

BOY-SCOUTS

LA INVESTIDURA DE HOY DE LA BRIGADA DE GILRS GUIDES "VERDAD"

Las Brigadas de Girls Guides van fomentándose en forma muy plausible. A las ya organizadas se viene ahora a agregar la Brigada Verdad, cuyo directorio y especialmente su Comandante la señorita Thomas han trabajado con actividad por su formación.

Hoy, a las 5 de la tarde en el local, calle Juárez 857, se verificará la investidura oficial de esta Brigada, con asistencia de delegaciones de las diversas Brigadas de Santiago y de los miembros del directorio general y provincial.

DIRECTORIO PROVINCIAL

La Comisión de Aposentamiento se reunirá esta tarde, a las 6.30 P. M., en Estado 33, para ocuparse especialmente del alojamiento de las diversas delgeaciones scoutivas que llegarán de todo el país a la concentración y Jamboree de Setiembre.

LA FIESTA DE MAÑANA DE LA BRIGADA CLAUDIO VICUÑA

En el Pabellón París de la Quinta Normal se verificará mañana, a las 4 P. M., un interesante programa especialmente de baile, organizado por esta Brigada con el objeto de allegar fondos para tratar del mayor fomento y progreso de las actividades de la Brigada.

EL FESTIVAL DE ARTE DE LA BRIGADA EDUCACION

En el Teatro Esmeralda se verificará el Lunes, a las 6.30 P. M., una interesante fiesta de Gilrs organizada por la Brigada de Guides Educación N.o 1.

Del programa confeccionado se destacan las proyecciones luminosas en donde se dará a conocer a los Príncipe de Gales como jefe de los Scouts y las actividades del último Jamboree de Dinamarca.

EN EL "TEA-ROOM DE GATH Y CHAVES.—

1.—Asistentes a la manifestaión ofrecida a la señorita Blanca Correa Pereira, con motivo de su regreso de Europa. 2.—Aspecto de la mesa ocupada por la señorita Luz Ríos Gallardo y un grupo de sus relaciones

El "Tea-Room" arsorbe toda la actividad social santiaguina en sus días de moda, especialmente. Ayer, sobre todo, fué un día extraordinario para el elegante salón de té. La totalidad de las mesas, que lucían un exquisito arreglo de flores, ofrecían el más simpático aspecto, ocupados por distinguidas familias de nuestro mundo social.

Llamaban especialmente la atención las siguientes mesas: la de un grupo de señoritas que festejaban el regreso de Europa de la señorita Blanca Correa Pereira; anotamos los siguientes:

Pams Correa Pereira, Cecilia Undurraga Larraín, Cristina y Fenny Mackenna Lazcano, Inés Undurraga L[illegible], Luz María y Ana Ossa Undurraga, María Valdés Portales, Elena Valdés Freire, Elvira Lecaros Freire, Carmen Escuñán Valdés, Alicia Acuña Herreros y Nina Correa Pereira.

La de la señorita Luz Ríos Gallardo, ocupada por las siguientes señoritas:

Luz Ríos Gallardo, Inés Llona Reyes, Marta Guarachi Ríos, Alicia Tagle Vildósola, Luisa Carrasco Hurtado, Lily Luco Díaz, Ana Sotomayor Pérez Cotapos, Mercedes Vergara Barros, María Fleichmann Moreno, Laura Benítez Gallardo, Adriana García Huidobro Wood, Olga Pizarro Pastor y Adriana Reyes Ugarte.

En la mesa ocupada por un grupo de relaciones del señor Ministro de Higiene, Doctor José E. Salas anotamos las siguentes personas:

Señor Ministro de Higiene y Previsión Social, Doctor José Salas, Doctor Pedro Lautaro Ferrer, señor Oscar Alvarez Andrews, Alfredo Cienfuegos Hidalgo, Oscar Donoso, Jorge Gustavo Silva, Nicolás Cruz Correa; señoritas Elvira Santa Cruz Ossa, Constance Norton, Elena Caffarens, Aída Sanhueza Tirapegui, Lía Laffaye Torres, Carmen Gómez Larraín, Guillermina Adriazola, Sabina Figini y señora Marta de Niedbalski.

Además notamos las siguientes familias:

G. Huidobro Guzmán, Larraín del Campo, Pérez Covarrubias, Zañartu Bernales, Tocornal Gandarillas, Irarrázaval Barros, Pereira Montes, Echenique Domínguez, Vial Freire, de la Cruz Rojas, de la Cruz Silva, Rodríguez Letelier, Santa Cruz Barceló, Arroyo Concha, Correa Pereira, Lecaros Garcés, Montt Wilms, Vergara Blanco, Huneeus Lavín, Lira Lira, Vial Prado, Gandarillas Prieto, Puelma Yunge, Larraín de Fernández, Saavedra de Larraín, G Huidobro Domínguez, Ruiz Gallardo, Rodríguez Vergara, Tagle Valdés, Barceló Pinto, Eduvina Alamos, Fierro de G. Huidobro, Rourke Puga, del Río Aldunate, Lim Doll, Ovalle Rodríguez, Pérez P. Peña, Tagle Valdés, Rodríguez de Larraín, Correa Silva, Ortúzar Baeza, Ortúzar de Sutil, Larraín de Ortúzar, Eguiguren de Errázuriz, Larraín de Larraín, Valdés Sánchez, Pacheco Díaz, Claro Velasco, Sánchez Muñoz, Saavedra de Cousiño, Ureta Valdés, G. Huidobro de Vicuña, Pérez Cotapos de Echeverría, Hurtado de Edwards Vergara Pinto, Cuevas de Ortúzar, Fabres Eguiguren, Moller de Fabres, Huneeus de Izquierdo, Cisternas Holley, González Saenz, Deacon de Glove, Echenique Correa, Larraín Echeverría, Méndez de Salinas, Walker de Méndez, Zañartu de Bernales, Valdés Freire, del Río de Lyon, Walker Linares, Villalobos de Hormann, Valdés de Eguiguren.

Por la felicidad de su hogar alimente a sus Nenes únicamente con

"DRYCO"

EN VENTA EN TODAS LAS BOTICAS

EN HONOR DE LOS MINISTROS DEL INTERIOR Y OBRAS PUBLICAS, COMERCIO Y VIAS DE COMUNICACION.— Anoche fué servido en los comedores del Club de la Unión el banquete que los jefes y el personal del Ministerio del Interior y Obras Públicas Comercio y Vías de Comunicación ofreció a los señores Ministros don Francisco Mardones y don Gustavo Lira, al cual asistieron además de los festejados las siguientes personas:

Alfredo Balmaceda Fontecilla, Luis R. Mora, Félix García Vergara, Agustín Marchant, Osvaldo Galecio, Luis F. Martínez, Juan A. Araya, Germán Claro Velasco, Víctor Fernández Garcés, Rafael Correa, Luis Díaz Lois, Carlos Díaz G., Alfredo Sánchez Lazcano, Emilio Zañartu Eguiguren, Leoncio Arce, Agustín Briones, Maximiliano Sánchez, Guillermo Vargas, Adriano Bravo, Carlos Huidobro, Luis Ríos Varela, Hernando Bravo, Ernesto Méndez, Daniel Yoacham, Benjamín González, Oscar Labarca, Horacio Correa, Leopoldo Urrutia, Luis Sanhueza.

MATRIMONIO CONCERTADO.- Se ha concertado el matrimonio del señor Jorge Camus con la señorita Esdenia Sota R.

—Ha quedado concertado el matrimonio de don Alberto Ureta Valdés con la señorita Alicia Díaz Montaner, Hizo la visita de estilo don Ignacio Ureta Valdés.

MAÑANA SUBIRA A ESCENA NUEVAMENTE "L'AIGLON" EN EL TEATRO COMEDIA. — En vista de gran éxito que alcanzó la presentación de esta hermosa obra en el Teatro Municipal y a pedido de numerosas familias, se ha acordado repetirla mañana Domingo, a las 5 de la tarde, en el Teatro Comedia. Esta función se llevará a efecto con la misma magnificencia que la noche de su estreno, incluyendo también en esta vez el Minueto de "Manon" de Massenet que tantos aplausos arrancó al público.

Innecesaria nos parece toda propaganda ya que el resultado de la primera representación ha asegurado el más grande éxito artístico y social.

Contribuirá al éxito de esta función el distinguido joven argentino señor Jorge del Sar, que cantará algunos aires de su tierra; aprovecha esta oportunidad para darse a conocer al público de esta capital.

Las localidades que han sido rebajadas de precio estarán durante todo el día de hoy en venta en la calle Catedral N.o 1367 y mañana en la boletería del teatro.

EN HONOR DEL INTENDENTE MUNICIPAL SEÑOR PHILLIPS. — Hoy a medio día se efectuará en la Terraza Armenonville el banquete que ofrece el personal de la Ilustre Municipalidad al señor Intendente Municipal señor Luis Phillips.

DON AUGUSTO GARCES GANA. — Nuestros círculos sociales serán dolorosamente sorprendidos con la noticia del fallecimiento de don Augusto Garcés Gana, ocurrido ayer tarde en la Clínica Alemana a consecuencia de un violento ataque de peritonitis.

Dedicado a las faenas agrícolas pudo el señor Garcés labrarse una situación espectable, gracias a su esfuerzo y laboriosidad.

LA SEÑORA EULALIA UNDURRAGA DE VARGAS. — Verdadero pesar ha causado en nuestros círculos sociales, el sensible desaparecimiento de la respetable dama cuyo nombre encabeza estas líneas.

Baja a la tumba después de haber formado un hogar respetabilísimo que heredó la tradición de su bondad y virtudes.

DON CARLOS VALENZUELA V. — Después de una penosa enfermedad, ha dejado de existir el señor Carlos Valenzuela, cuyo fallecimiento será hondamente sentido en el vasto círculo de sus relaciones sociales, donde era justamente apreciado por sus dotes caballerosos y hombría de bien.

MONSEÑOR CONTARDO. — Por la combinación transandina de antenoche regresó de Europa, el Obispo de Temuco, Monseñor Prudencio Contardo. En la Estación del Norte fué recibido por el Excmo. señor Masella, Monseñores Campino y Lamardi y numerosas relaciones sociales.

RECEPCION. — Esta tarde ofrecerá la señorita Teresa Sepúlveda Aspillaga una recepción a sus relaciones sociales.

MATRIMONIO GONZALEZ VIAL-LARRAIN ERRAZURIZ. — Hoy a medio día será bendecido en la iglesia de las Agustinas el matrimonio de la señorita Regina Larraín Errázuriz con el señor José Manuel González Vial.

DE BOLIVIA. — Telegramas recibidos recientemente de Potosí, informan que en la próxima semana regresará al país el señor Augusto Lezaeta Acharán.

La señorita Laura Oehinger M., acompañada de un grupo de sus relaciones asistentes a la recepción que ayer tarde ofreció en su residencia de la Avenida Vicuña Makenna

VIDA SOCIAL PORTEÑA

MANIFESTACION EN HONOR DEL DOCTOR DON AGUSTIN ORRIOLS, EN LA MATERNIDAD DE ESTE PUERTO.—

En la mañana de ayer se efectuó en los salones de la Maternidad del Hospital de San Agustín, una sencilla y simpática fiesta en honor del médico jefe de dicha sección, profesor don Agustín Orriols, con motivo de su onomástico.

El personal técnico de la Maternidad y las alumnas de los dos cursos de matronas, obsequiaron al doctor Orriols un hermoso y artístico tintero, y varios bonitos canastillos de flores que, con sus respectivas dedicatorias, enviaron a la familia del festejado.

En el momento de hacer entrega de los obsequios, la señorita Orfelia Vélez R., pronunció un sentido discurso, que fué muy aplaudido por los asistentes.

El doctor Orriols agradeció la demostración con cariñosas frases.

Concurrieron también a esta fiesta, además del festejado, el sub-director del Hospital de San Agustín, doctor don Jorge Figueroa Castro, y los doctores señores Pedro Puyssegur y Antonio Paiba.

EN EL VALPARAISO POLO CLUB.—Hoy a las 3 de la tarde se continuará la selección y entrenamiento de los teams que se presentarán en el torneo que próximamente se efectuará en honor del Príncipe de Gales.

Con las mejoras últimamente efectuadas en las tribunas del pabellón, las familias tendrán más comodidades para presenciar las distintas incidencias del juego, y como de costumbre, tendrán un buen servicio de té.

Se nos encarga poner en conocimiento de los socios del Valparaíso Polo Club, que las insignias para la temporada y las entradas al match en honor del Príncipe de Gales están listas y pueden pasarlas a retirar a la oficina del señor Ralph Rogers, calle Blanco 525.

El día del match en honor del Príncipe de Gales, no se permitirá la entrada al pabellón a la persona que no esté provista de su respectiva insignia.

Señorita María Rodríguez Señoret, cuyo matrimonio con el señor Oscar Vizcaya del Campo será bendecido hoy privadamente en casa de la novia

Hematógeno Dr. Hommel

hace revivir a los anémicos, neurasténicos y convalecientes.
De venta en todas las boticas.
Por mayor y menor: Daube y Cía.

MUSICA

Hoy se hará la sexta presentación de alumnos del Conservatorio

En el Conservatorio Nacional de Música se efectuará hoy, a las seis y media de la tarde la Sexta Presentación de alumnos del es establecimiento.

Participarán los alumnos de los últimos cursos de las clases de los profesores de piano, señores Osvaldoo Rojo y Fernando Waymann.

La velada musical de esta tarde

EN EL LICEO SANTA CECILIA.

En el Liceo Musical Santa "Cecilia" tendrá lugar esta tarde una interesante velada musical organizada por el Centro de Extensión Musical del establecimiento.

El programa es el siguiente:

1.- Chopin, Vals N.o 14, por la señorita Ema Siña T.

2. Violín, por el señor Fernando Salatin.

3. Conferencia por el señor Juan Ignacio Gálvez.

4. Chopin. Preludio y Polonesa por la señorita Thea Zapfe K.

5. Catalani, La Wally, canto por la señorita Ernestina Latorre F.

6. Chopin, Estudio N.o 5, por la señorita María Cantón S.

La entrada es libre.

TEATROS — CINES

ESTA NOCHE SE INAUGURA EN EL MUNICIPAL LA GRAN TEMPORADA LIRICA

"Aída", la gran ópera baile en 4 actos de Verdi: María Carena, Aurora Buades, Ninno Piccaluga, Edmundo Grandini y Humberto di Lelio serán los principales intérpretes.—Los bailables los ejecutará el Cuerpo de Bailes bajo la dirección de los coreógrafos Vera Grabinska y Pierre Michalowsky.

Esta noche Santiago contará con el espectáculo tradicional de arte y que a la vez es la reunión más importante de carácter social del año. La inauguración de la temporada oficial de ópera en nuestro primer coliseo.

La compañía lírica que ha contratado este año la empresa Salvati Farren, es una de las más completas que nos han visitado en estos últimos años y en su conjunto figuran artistas de prestigio que han hecho brillantes temporadas en los más severos escenarios de Europa y América.

El maestro Julio Falconi, con un profundo conocimiento de los públicos y del espectáculo lírico, decidió a su llegada que la presentación del conjunto se hiciera con la inmortal ópera baile en cuatro actos del maestro Giuseppe Verdi, "Aida".

La "Aida" de esta noche, que será dirigida y concertada por el maestro Falconi, estará interpretada por la soprano María Carena, que encarnará la hija del Rey Etiope; Aurora Buades, será la orgullosa y apasionada Amneris; Piccaluga, el Radamés triunfador; Grandini, el fiero rey Etiope; Di Lelio, el terrible Sumo Sacerdote y Alsina, el Rey de Egipto.

Los bailables de la obra serán ejecutados por un numeroso cuerpo de bailes que dirigirán los aplaudidos coreógrafos Vera Grabinska y Pierre Michalowsky.

La orquesta que dirigirá esta noche el maestro Falconi, es la más numerosa que actuará en el Municipal y cuenta con el mismo número de profesores que la que dirigió Mascagni en su recordada jira por nuestro país.

—Mañana se dará "Aida" en matinée y en la noche, en primera función del turno par, "Fausto", cantado por la soprano Isabel Marengo, tenor Antonio Melandri, barítono Edmundo Grandini, bajo Humberto Di Lelio.

María Carena, soprano dramático que hará el rol de Aida esta noche

UN MILAGRO DE LOURDES

— o —

La Ciencia ante la Fe

HOY A LAS 6.30 Y 10 P. M.

SE ESTRENARA EN EL

SPLENDID

LA MAS GRANDIOSA PRODUCCION CINEMATOGRAFICA DE CARACTER RELIGIOSO-FISOLOFICO

Autorizada por su Eminencia el Cardenal de París

QUE ACTUA EN LA PARTE RELIGIOSA DE ESTE EMOCIONANTE DRAMA
LA ULTIMA PARTE DE ESTA PELICULA IRA ACOMPAÑADA DE

Grandes Coros

Pídanse las entradas desde la mañana

FORD SPORT
último modelo, estado flamante, vendo.
HUERFANOS 1744

ARRIENDASE
espléndida casa, Rosas 1130, próxima Bandera.
Tratar:
BANDERA 686

Trajes de Baile
y calle, abrigos llegados de París
MONEDA 741

29—A.
NOTAS de ELEGANCIA
El calzado de charol perforado: de gamuza Beig y petate tejido en todos los tonos, se ha impuesto completamente, es la última moda. Surtido completo tiene
BOTERIA "MOREL"
SAN ANTONIO 85

MUEBLES
de todos estilos a precios bajísimos vende
La Universal
CATEDRAL 1131
FRENTE AL CONGRESO
Damos facilidades en el pago. Entrega inmediata.

EMILIO GREEN
El profesor más conocido avisa a la distinguida sociedad y favorecedores que se estableció definitivamente
SAN DIEGO 172
Enseñanza del baile de actualidad, clásico, español y toda fantasía.

Mme. FUCHES
HOY 29 DE AGOSTO
Se inaugura la casa de modas en sombreros de señoras, adonde encontrarán los últimos modelos, de las mejores madonnes de París, a precios moderados.—MME. FUCHS.
774—MERCED—774

HOY ESPECIAL, 6.30 P. M. —:— NOCTURNA, 9.40 P. M. HOY
(LOCALIDADES NUMERADAS EN VENTA)
Espectáculo humorístico extraordinario
CHATO POLLARD, MARIA MOSQUINI, LARRY SEMON, BEN ALEXANDER Y SU PERRO PRODIGIO
en la más ingeniosa competencia de risa y con obsequio de espejos SCARAMOUCHE a todos los asistentes
PROGRAMA COMICO No. 34
AGAPITO ENTRE APACHES, pochade de Larry Semon; UN PERRITO SABIO, maravillosa producción de BEN ALEXANDER; INVIERNO RIGUROSO, creación notable de Snub y María Mosquini; EL PRINCIPE DE GALES EN SUD-AFRICA, ACTUALIDADES PATHE N.os 38-39

IMPERIO
(Chilean Cinema Corporation)
$ 3.-
LOS MEJORES PROGRAMAS MUSICALES POR LA
ORQUESTA GRAZIOLI

MAÑANA: SECCIONES SOCIALES
LA ENCANTADORA ACTRIZ PREDILECTA DE NUESTRO PUBLICO, SE PRESENTA EN LA ESPIRITUAL PRODUCCION FOX DE LUXE
SOLO TU ERES MI DUEÑO
SHIRLEY MASON — WILLIAM COCKLYN
LA COMEDIA DE TEMA MAS ATRAYENTE Y SIMPATICO
MODAS PARISIENSES

El Miércoles debuta Serrador-Marí

El Teatro de la Comedia reabrirá sus puertas en la noche del Miércoles próximo con el espectáculo de comedia española que presenta la compañía Serrador-Marí.

El debut se efectuará con la comedia de Carlos Arniches, "No te ofendas, Beatriz".

El profesor Gittelman se presenta esta noche en el Esmeralda

En la función nocturna de hoy del Esmeralda se presentará el aplaudido mago egipciano, profesor Gittelman, y cuyas rápidas manipulaciones como trabajos de ilusionismo y mentalismo le han sido tan aplaudidos en los Teatros Setiembre y O'Higgins.

Hoy el profesor Gittelman en su presentación del Esmeralda ejecutará varias pruebas de las que nos dió a conocer el chino Li Ho Chang y otras de Onofroff y en ellas pondrá de relieve su extraordinaria rapidez y precisión.

El cine exhibirá "La presa del halcón", de Hoot Gibson.

LA OBRA PREMIADA CON EL OBSEQUIO DEL PRESIDENTE DE LA PARAMOUNT, Mr. ZUKOR
LUNES 31
(Localidades numeradas en venta)
REX INGRAM
RAMON NOVARRO
ALICE TERRY
LEWIS STONE
SCARAMOUCHE
PERSONAJES DE ESTA MAGNA OBRA
ANDRE MOREAU
el idealista que lucha por la justicia y la libertad y que ha jurado vengar a su amigo de infancia, muerto por el tiránico Marqués de La Tour
ALINE DE KERKADIOU
la hermosa muchacha que ama a Moreau y entre cuyos amores se interponen fatalmente los sucesos revolucionarios y la figura de La Tour
LA TOUR D'AZIR
el Marqués que encarna la despótica tiranía e injusticia y que lucha tenazmente contra Moreau, sin saber que tiene la misma sangre
LA CONDESA PLOUGASTEL
víctima del Marqués en su juventud, es la madre anónima que asiste a la trágica lucha de padre e hijo
Luis XIV, Marat, Robespierre, María Antonieta, Felipe de Vil, Morin, Los Pelichinelas, Chabrillane, Napoleón, etc.
DANTON
el espíritu alto y caritativo de la Revolución, el hombre que no quiere venganzas, sino paz y amor

T. VICTORIA
(Huérfanos y San Antonio)
Empresa: Sdad. Teatral Anónima Limitada
COMPAÑIA DRAMATICA ITALIANA DARIO NICCODEMI
Emp.: HECTOR G. QUIROGA
HOY SABADO HOY
Penúltima Función de Abono
POR LA NOCHE, A LAS 9.30
LE DUE META
EN VERMOUTH, A LAS 6 P. M.
"Seis Personajes en Busca de un Autor", de Luis Pirandello
Mañana: ULTIMA MATINEE

HOY DARIO NICCODEMI DA DOS FUNCIONES EN EL VICTORIA

En la tarde, da por última vez: "Seis personajes en busca de autor" y en la noche, estrena: "Le Due Metá", de Guillermo Zorzi.

La Compañía de Dario Niccodemi estrenó anoche en el Victoria el drama en tres actos de G. A. Borghese, "L'Arciduca", obra interesante y que relata los emocionantes episodios de la vida del Príncipe Rodolfo de Austria y que tantos motivos han dado para tejer leyendas alrededor de su trágica y pasional figura.

La obra fué puesta con cuidado sumo por la Compañía Niccodemi, mereciendo los mejores aplausos por su acertada interpretación Vera Vergani, Luis Cimara, Ruggero Lupi, Brizzolari, Pettinella y Marini.

En la tarde va por última vez la bellísima obra de Luis Pirandello, "Seis personajes en busca de autor" y que en su estreno significó para la compañía el éxito artístico más grande.

En la noche va el estreno de "Le due metá", de Guillermo Zorzi, autor que se conquistó a nuestro público con su recio drama "Los tres amantes".

NOTICIAS CINEMATOGRAFICAS

EL PROGRAMA SABATINO DEL O'HIGGINS Y ESMERALDA

Los Sábados de aventuras del O'Higgins y Esmeralda son clásicos entre los aficionados, pues la dirección de estos teatros pone especial cuidado en la selección de las películas.

Así hoy va como película central, "La presa del halcón", por Hoot Gibson, obra en donde Hoot Gibson es un humilde ovejero, oficio que desprecia todo cow boy que se respete. Hoot, cansado de recibir insultos y hasta las pullas de la prenda, decide cambiar de oficio, pero no se le presenta la ocasión. Por fin se arma una vez un bochinche en donde menudeaban las bofetadas y las patadas. Hoot que en esto de dar guantadas se sonríe de Dempsey, dijo esta es la mía y bofetadas van bofetadas vienen, pronto la calidad se impuso. Quedó de matón y todos le encontraron hechuras para cow boy; pero si los hombres son débiles, las mujeres no lo son y ahí tenemos a nuestro héroe pensando nuevas hazañas que le conquisten no el amor sino la admiración de la bella y esquiva muchacha. Pero quien porfía mucho alcanza, Gibson tanto porfió que al fin venció a la muchacha.

Además de esta cinta se darán "Una disputa gloriosa por Edmundo Cobb; y "Una escapada", por Arturo Lake.

En el O'Higgins actuará en las dos funciones La Chilenita y en el Esmeralda en la noche el Mayo Gittelman.

HOY SE ESTRENA EN LA SALA IMPERIO EL PROGRAMA COMICO N.o 34

El espectáculo humorístico que ofrece hoy la Sala Imperio se presenta con caracteres de extraordinario. Es un conjunto de piezas bufas de gran hilaridad en que reaparecen los cómicos favoritos de nuestro público como Harry Snub (Chato Pollard), María Mosquini, Larry Semon, etc., etc. El detalle de este programa es el siguiente: El dislocado y vertiginoso Larry Semon se presenta en su mejor obra cómica: "Agapito entre apaches", de corte muy original y curiosa; el prodigioso niño Ben Alexander reaparece acompañado de esa maravilla canina que su perro sabio, en la divertida comedia "Un perrito sabio", en la cual este animal hace las pruebas de inteligencia y comprensión más asombrosas, defendiendo a su amo en un ambiente de truhanes y de gentes de mala ley; el incomparable Harry Snub (Pollard) se muestra gracioso como nunca en su producción "Invierno riguroso", en que aparece de protector de una pobre muchacha en una ciudad en donde se congela el aliento.

La obra tiene trucos maravillosos y escenas de gran originalidad en que María Mosquini y Pollard lucen su bis cómica. El programa termina con una cinta de actualidades Pathé en que se ven las escenas relacionadas con el viaje del Príncipe de Gales a Sur Africa y sus agasajos entre los nativos.

El mismo programa va en especial y nocturna.

PROXIMOS ESTRENOS

"RAYO INVENCIBLE", LA SUPER PRODUCCION NACIONAL DE LA COKE FILM

El Martes próximo, primer día del mes de Setiembre, será estrenada en los Teatros Setiembre, Brasil, Esmeralda y O'Higgins, la super producción nacional de aventuras hípicas "Rayo Invencible", que ha hecho la Coke Film, bajo la dirección de Jorge Délano Frederick (Coke) y con la cooperación de Esteban Artuffo, como técnico.

"Rayo Invencible", es la primera película de aventuras hípicas que se hace en el país y en ella vemos todos los detalles y curiosidades de la vida de la gente de turf.

Protagonistas de la película son Sergio Lecaros Fernández, que da relieve y simpatía a su tipo del jockey Juan Pérez; y Betty Navarrete Velasco, que valoriza con su simpatía y belleza el tipo sentimental de la cigarrera María. Los roles episódicos están a cargo de Salvador Morandé Vicuña, Fernando Morandé Avila, Carlos Salinas Cerda, Alfonso Sutil Prieto, Camilo Ramírez, Carlos de Landa, José Ribes y Perico Langlois Délano.

Lilian Guzmán y Sergio Lecaros Fernández en una interesante escena de "Rayo Invencible"

En la gran carrera que figura en la película toman parte además de los señores Lecaros Fernández y Carlos de Landa, los jinetes profesionales Baeza, Molina, los Ramírez, Guerra, Jara, Rebolledo y muchos otros que no recordamos.

"Rayo Invencible" se estrenará con música propia que está escribiendo el maestro Roberto Retes.

"LA LOCURA QUE ESTA DE MODA"

Será estrenado mañana Domingo, en el "Splendid", en la función de las 6.30

Para la clásica función de moda, de mañana Domingo, a las 6.30 P. M. del Splendid se anuncia el estreno de la original película llamada de las 100 estrellas, "La locura que está de moda".

¿Qué alma juvenil de este siglo no tiene la pasión por el cine? No hay muchacha soltera que no queme algo de incienso en el altar de la ilusión, adorando con pasión callada y distante a un Valentino, un Wallace Reid o un Creighton Hale.

"La locura que está de moda" es una muchacha que abandona la soledad de su pueblecito por el estrépito del legendario Hollywood, la mágica ciudad del cine. Ella es, Marion Mack, una nueva favorita del público neoyorquino. Sufre en su iniciación como artista las más dolorosas miserias. Un día conoce a Creighton Hale, el simpático actor de tantas creaciones de cine que ella aplaudiera allá en su pueblecito lejano. Se conocen y se quieren. Y viene el romance de amor más apasionado y simpático que se haya realizado en Hollywood, en medio de los formidables talleres de la Paramount, del hormigueo constante de las First National Atraction, de la Robertson Cole, Metro, Fox, etc. Y aparecen en la visión trabajando y viviendo con nuestros protagonistas, más de 100 estrellas de fama de la pantalla y directores como Cecil B. de Mille, Rex Ingram, Fred Niblo, etc. Es todo Hollywood.

"La locura que está de moda" tiene atractivo de la variedad de artistas con que cuenta y el que sus escenas se realicen en Hollywood.

Esta película irá solamente en la función de las 6.30 P. M. para dar lugar a que en la función nocturna se reprise "Campesina en Rusia... princesa en América".

IMPERIAL

Programa doble.—Con dos obras muy interesantes hará sus funciones de hoy este teatro. En primer término va "Potro de mala cara", intensa producción de Tom Mix.

En esta obra hace su mejor creación defendiendo la vida y el honor de su dama. A continuación se exhibe la obra de aventuras titulada "Odio sagrado", en cuya interpretación vemos a los protagonistas a merced de las fieras de la India y presenciamos luchas sensacionales.

LOS ESPECTACULOS DE AURELIO VALENZUELA B. Y CIA., SON LOS MEJORES
HOOT GIBSON
hará proezas caballunas, boxeriles, cómicas y amatorias, en su rol de pastor metido a cowboy, en la linda novela UNIVERSAL

La Presa del Halcón
que se estrenará en los teatros
ESMERALDA Y O'HIGGINS HOY
ADEMAS
UNA DISPUTA GLORIOSA
por EDMUNDO COBB
Y
UNA ESCAPADA
por ARTURO LAKE
En vermouth y noche del O'Higgins trabajará LA CHILENITA
EN LA NOCTURNA DEL ESMERALDA DEBUTARA EL FAKIR EGIPCIO
PROFESOR GITTELMAN
Todo este enorme programa por $ 1.50 PLATEA

HOY
Setiembre
— y —
Brasil
MAÑANA
Esmeralda
— y —
O'Higgins
BARRERAS LLAMEANTES
— por —
Antonio Moreno

Mañana
Setiembre
— y —
Brasil
EL
Cabaret
DE LAS
Almas
Perdidas
En
Selecta
a las 4.15
— en el —
ESMERALDA

"BARRERAS LLAMEANTES", IRA HOY EN EL SETIEMBRE Y BRASIL

Los Teatros Setiembre y Brasil, presentan hoy en sus dos funciones la hermosa creación de aventuras y actos bomberiles de Antonio Moreno, Jaqueline Cogan y Walters Hiers, "Barreras llameantes".

La tesis de la película nos muestra que la honradez es el mejor camino del éxito en la vida. Un hombre amigo de la farra y del ocio, desperdicia su juventud en estos "trabajos", sin preocuparse del porvenir. Sin embargo un día, lo manda su padre a un pueblo lejano a custodiar los intereses de un socio suyo. Allá el joven comprende que el socio no anda en manejos muy limpios y entonces su conciencia se revela y defiende lo que en honradez le manda.

Luego se suceden escenas impresionantes como el incendio de un bosque y en donde el protagonista salva a numerosas personas con un camión hecho especialmente contra los incendios.

Antonio Moreno, en el rol central, ejecuta proezas admirables y en donde se demuestra el artista lleno de recursos y de inventiva, aun para los casos más difíciles que es de imaginar.

Le secundan con verdadero acierto Jqueline Cogan y Walter Hiers.

"SPLENDID THEATRE"

"El Milagro de Lourdes" o "La Ciencia ante la fe"

En las funciones de hoy estrenará el Splendid la producción francesa, "Un milagro de Lourdes", película que ha sido ejecutada con la autorización de un Eminencia el Cardenal de París y en la que actúa, como personaje principal el gran actor francés Henry Krauss, artista que protagonizara "Los Miserables".

La novela cuenta la vida de Leverrier, eminente médico materialista, leader del positivismo ateo, que no cree en Dios ni en ningún poder sobrenatural que no sea la ciencia. Educa a sus hijos bajo sus mismas ideas. Amigo de Juan Eliza, un apóstol de la masonería, le lleva a su casa para que sus palabras sean escuchadas como verdades absolutas. Así, en este ambiente, crece Susana, la hija del médico. No cree en nada y toma la vida como una verdad que sólo existe entre el nacer y el morir, sin mirar el más allá.

Enamorada de un joven católico, Miguel Barrois, es feliz con su próximo matrimonio. Pero un día enferma. La ciencia nada puede. Leverrier que nunca ha fallado ve con dolor que su saber es imposible ante la extraña enfermedad que mata a su hija. Sólo un milagro puede salvarla. Y el milagro se realiza.

La visión de la peregrinación efectuada a Lourdes el año 1923 da a esta película un interés informativo. Las escenas que serán cantadas por coros profesamente contratados hacen que la presentación de esta película sea de una originalidad.

La Dirección del Splendid nos encarga avisar que las localidades son numeradas.

El Teatro Victoria a punto de derrumbarse

LA AUTORIDAD MUNICIPAL DESIGNA UNA COMISION DE INGENIEROS QUE INFORME SOBRE LA SEGURIDAD DEL TEATRO

A pesar del informe en contrario parece que el derrumbe es un hecho

En estos días han circulado rumores alarmantes acerca de una catástrofe al estilo de la de la Caja de Crédito Prendario, según los cuales, el edificio en que se encuentra el teatro Victoria, calle Huérfanos esquina de San Antonio, se derrumbaría de un momento a otro.

Esta noticia, despertó una alarma fundadísima no sólo en los comerciantes que tienen sus negocios instalados en dicho edificio, sino que, también, en el público en general.

La autoridad municipal tuvo conocimiento de estos rumores y tomó medidas inmediatas para cerciorarse de su veracidad.

EL ORIGEN DEL RUMOR

Esta fué la primera investigación que hubo que hacer. Algunos afirmaban que en el ensayo general del beneficio efectuado últimamente en el Victoria, los aficionados habían sentido crujir el piso de cemento del escenario. Otros creían que el origen era una visita ocular practicada por un ingeniero del Banco Hipotecario. No faltó quien afirmara que eran rivalidades de firmas constructoras las que, por perjudicar a la casa Francke Jullian habían lanzado esa especie. Otros afirmaban que eran rumores lanzados por empresas cinematográficas que sentían amenazados sus negocios con la competencia del estreno de "Los Diez Mandamientos". Pero estos dos últimos rumores eran increíbles, pues no era dable suponer en ningún comerciante medios tan bajos de compartir.

LA INTERVENCION DE LA AUTORIDAD

El jefe de la Sección de Obras Municipales, señor Rosendo Ríos, decretó una visita de inspección y se trasladó al teatro con el ingeniero señor Tesada, con objeto de hacer una inspección detenida. Quisimos saber la opinión de estos caballeros, pero su mutismo nos hizo salir sin mayores luces.

¿GRIETAS?

Aprovechando un descuido, nos escurrimos por los pasillos inspeccionando las murallas y los pisos. Nuestra sorpresa fué inmensa cuando pudimos convencernos de que en la galería, en las partes que resisten el arco de lo techumbre, se veían grietas y que nuestros pasos producían un viavén alarmante. Bajamos rápidamente para dirigirnos a la Municipalidad.

CON EL INGENIERO TESADA

—¿Qué hay de verdad en el derrumbe del teatro?

—Nada, todo es falso. Rumores... Grietas insignificantes... No hay peligro...

—Pero, sin embargo, hemos sabido que el Banco Hipotecario ha enviado ingenieros... Algo habrá...

—No hay nada, y sin decirme más se fué.

DON ROSENDO RIOS ES MAS EXPLICITO

Salíamos ya descorazonados cuando nos encontramos con don Rosendo Ríos.

—Usted que es franco, dígame qué hay en lo del derrumbe...

¿Está inseguro el edificio?

—Inseguro del todo no. Puede caerse y yo creo que se caerá.

—¿Entonces está en mal estado? Sea franco, señor.

—Pues bien, seré franco. Este edificio el día que tenga un peso extraordinario, tiene que derrumbarse, por eso digo que se caerá y no me equivoco si les digo que [illegible] de [illegible]

—¿Y por qué?

—Hombre, porque ese día se estrena la gran película Paramount "Los Diez Mandamientos", que seguramente va a llevar un público tan enorme, que si que fuera de roca pura podría resistirlo. La película es tan buena que si no fuera por el peso, las murallas se derrumbarían de emoción... ¿Usted cree que habrá muralla que se mantenga en pie viendo que un mar se abre y se cierra que una puerta, y que se derrumba una catedral de 10 pisos y construída en New York... Por solidaridad esas murallas se vendrán al suelo!

—¿Y qué hacer para evitarlo?

—Suspender el estreno de "Los Diez Mandamientos" e impedir la entrada al teatro de toda persona de más de 60 kilos; esto será lo que ordene yo. Se instalarán barreras frente a la boletería, a fin de que toda persona que vaya a tomar entradas, sea antes pesada por los ingenieros municipales.

CON LOS DUEÑOS DEL TEATRO VICTORIA

Sin convencernos, quisimos entrevistar al señor Ansaldo en el Teatro. Este activo empresario de la compañía del gerente de la Paramount, señor del Villar, estaban secundados por cincuenta operarios, poniéndoles puntales a las murallas para asegurarlas para el día dos de Setiembre y por más que quisimos entrevistarlos no fué imposible. Mañana daremos nuevas informaciones sobre el suceso.

TEATRO SANTIAGO
EMPRESA ERNESTO BOUQUET
Gran Compañía de Variedades
TROUPE IBERICA
HOY — Sábado 29 de Agosto — HOY
Vermouth, a las 6.15. Noche, a las 9.30. El espectáculo más alegre de Santiago. Exito admirable. Cambio diario de programa.
LA TROUPE IBERICA
Selección de Varedades. La Perrita Ibérica. El Harem de Ben Al (Costumbres Arabes). La Alegría de la fragua, zarzuela típica granadina.

Av. MATTA AV. MATTA FRENTE SAN ISIDRO
REGIA ORQUESTA OCHO PROFESORES

HOY ESPECIAL A LAS 6.30, Y NOCHE, A LAS 9.30. DOS PRECIOSOS ESTRENOS
1.o PARAMOUNT 1925 presenta la muy divertida comedia titulada
EL COBARDE VALEROSO Protagonistas: Mary Astor y Ernesto Torrens
2.a parte: El insuperable programa Mack Gluckamann presenta la alta comedia de un lujo fascinador, titulada
GENTE CHIC Protagonistas: Bebé Daniels Wallace Reid y Conrad Nagel

SPLENDID HOY

DIRECCION MAX GLUCKSMANN

EL CINE DE LOS GRANDES ESPECTACULOS
Preferido por la aristocracia.
La mejor Orquesta de Chile.

LA PELICULA SUPREMA QUE YA ES EL EXITO DEL AÑO:

UN MILAGRO DE LOURDES

Gran Concierto sinfónico ORGANO Y COROS
Creación del gran actor HENRY KRAUSS

LOCALIDADES EN VENTA DESDE LAS 11 A. M.

MAÑANA se repite en MATINEE

"LOS DIEZ MANDAMIENTOS" SE ESTRENARAN EL DOS DE SETIEMBRE

El milagro de abrir las aguas del mar, se repite.

Richard Dix y Nita Naldi en una escena de "Los Diez Mandamientos"

Aún cuando todavía no han sido puestas a la venta las localidades para el estreno de la grandiosa producción Paramount dirigida por Cecil B. de Mille, titulada "Los Diez Mandamientos", hay ya en el Teatro Victoria una gran cantidad de pedidos para que se reserven entradas. Esto da una idea de cuál ha sido el interés despertado por esta producción que, sin duda ninguna ha sido clasificada como la producción reina de los Estados Unidos por el propio Embajador de Norte América en Chile. En atención al interés despertado por este estreno, la Empresa del Victoria ha resuelto poner desde mañana las entradas a la venta en la boletería del teatro.

El maestro Tritini que ha organizado y dirigirá la orquesta que ejecutará sincrónicamente una partitura con la película "Los Diez Mandamientos", nos ha declarado que pocas veces ha hecho con más gusto este trabajo, de por sí difícil, pues la película es tan interesante que se puede ver varias veces.

La sección histórica de esta gran cinta es de tal manera sensacional que bastaría por sí sola la escena de la apertura de las aguas del Mar Rojo para constituir un espectáculo de fuerza. Este efecto cinematográfico ha sido hecho con una perfección que suspenda el alma, que dan deseos de aplaudir. Las aguas se recogen sin dejar un instante su oleaje majestuoso, abriendo el camino para que pase Moisés con los suyos. Y como si este éxito fuera poco la Paramount quiso demostrar que para ella no hay dificultades, y filmó en colores la escena, de manera que se ven las aguas verdosas que al recogerse van dejando una franja gris... Pero no llega solamente aquí la admirable obra técnica. Luego entran los israelitas vestidos con sus túnicas verdes, azules, lacres, amarillas, etc., y entonces el cuadro adquiere un vigor enorme, digno del pincel de un gran artista.

T. REPUBLICA

HOY Estreno de la gran creación de, MAE MURRAY

"Campesina en Rusia... Princesa en América"

Programas de hoy

ESMERALDA. — Tarde y noche: "La presa del balcón", en la noche Gittelman.

BRASIL.—Tarde y noche: "Barreras llameantes", por Antonio Moreno.

O'HIGGINS.—Tarde y noche: "La presa del balcón", por Hoot Gibson y "La chilenita".

SETIEMBRE.—Tarde y noche: "Barreras Llameantes", por Antonio Moreno.

SALA IMPERIO.—En las dos funciones programa cómico N.o 34.

ALHAMBRA Y VICTORIA. — En las dos funciones: "Lo que dan las mujeres".

SPLENDID.—6.30 y 9.45 P. M.: "Un milagro de Lourdes" o "La ciencia ante la fe".

5 P. M.: "Las mujeres primero", por Eva Novak.

IMPERIAL.—En las dos funciones: "Potro de mala cara", por Mix y "Odio sagrado".

CENTENARIO. — En las dos funciones: "Fantomas", final: "Valiente cobarde", "Radiotelegrafiando", por Johnny Jones; y "Un error macanudo", por Chaplin.

SALA ORIENTE. — Especial y noche: "Alma pecadora", por Dorothy Dalton.

MINERVA. — "El cabaret de las almas perdidas", por Ricardo Cortés, y cuarta de "Invencible hasta la muerte".

FERROVIARIO. — Especial y noche: "Hembra", por Betty Compson.

MUNDIAL Y COLON. — Especial y noche: "Galaor, el caballero de la noche", y "32.o programa cómico Imperio", por Larry Semon, Chicas Atléticas, Bull Montana.

DELICIAS.—Especial y noche, Tom Mix en "El potro mala cara", y fin de "Invencible hasta la muerte".

NOVEDADES. — Especial y noche: "El cabaret de las almas perdidas".

POLITEAMA.—Especial y noche: "En alta mar" y "Gente resuelta".

REPUBLICA. — "Campesina en Rusia, princesa en América", por Mae Murray.

FRANKLIN.—Vermouth y noche, episodios finales de "Invencible hasta la muerte", por Franklin Farnum, y "Las mujeres triunfan", por Catalina Mac Donald y Briand Washburn.

PEDRO DE VALDIVIA. — Vermouth y noche: "Radio fatal", por Antonio Moreno.

HIPPODROME CIRCO.—Especial, a las 6.30. Noche, a las 9.30: "El cazador de hombres", por William Dunkan. Actualidad Pathé 31 y 32, y "A pagar se ha dicho".

IRIS. — "Rosita la cantante", por Mary Pickford, y Jorge Walsh.

AVENIDA MATTA.—"El cobarde valeroso", por Mary Astor, y "Gente chic", por Wallace Reid.

ELECTRA.—Especial y noche: "Campesina en Rusia, princesa en América", por Mae Murray.

DIECIOCHO.—6.30 y 9.30 P. M.: "Barreras llameantes", por Antonio Moreno y programa cómico.

LIGA DEL TRABAJO.—Tarde y noche: "El cantor de la sierra", por William S. Hart y "¡Qué pronto olvidan las mujeres!", por Arlette Marchal y Ginette Maddie.

AVENIDA.—Tarde y noche: "¡Viva el Rey!" por Jackie Coogan.

OLYMPIA—Tarde y noche: "Terror", por Perla White.

LATORRE.—Especial y noche: "El matón del barrio".

"SCARAMOUCHE" Y LA PRENSA MUNDIAL

Lo que han dicho algunos diarios de esta obra, que se estrena pasado mañana en la Sala Imperio.

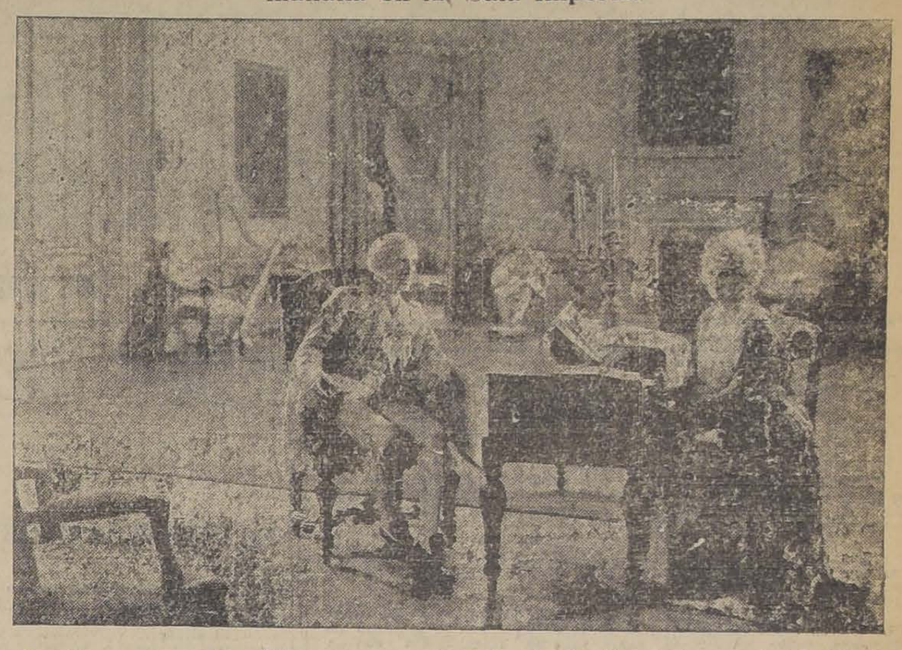

Los datos que hemos dado últimamente acerca de la gran trascendencia que tiene "Scaramouche" han acrecentado extraordinariamente el interés del público ante el próximo estreno de la famosa producción de Ingran, anunciado para pasado mañana en la Sala Imperio.

Ahora nos limitaremos para completar esas informaciones a reproducir algunos conceptos de la prensa mundial sobre sus méritos:

"The New York Times" dice: "Scaramouche" es una película bellísima desde todo punto de vista. Sin duda alguna es, en su género, el mejor film producido hasta hoy".

"The World" dice: "Es uno de los más perfectos y ajustados romances históricos que hemos visto en la pantalla. A través de sus escenas se ve el espíritu de toda una época".

"La Razón" de Buenos Aires dice: "Pocas veces se ha discernido con mayor justicia un premio que en el concurso de la Liga de Autores de Nueva York, cuando se asignó a "Scaramouche" la recompensa de diez mil dólares dada por el Presidente del Famous Players, Mr. Zukor al mejor argumento para cine. La obra ha resultado superior a todas las espectativas y bien pueda considerarse como la obra más perfecta hecha hasta hoy en el género histórico-romancesco".

"Daily News": "Grandeza, esplandor, belleza y verismo se hermanan en este film. "Scaramouche" es el mejor trofeo de la escena muda".

"La Prensa" de Buenos Aires: "Rex Ingran ha realizado un verdadero trabajo maestro. Superior y profundamente humano, "Scaramouche" es el más grandioso y el más palpitante espectáculo cinematográfico que se ha ofrecido admirar al público.

MAÑANA SE EXHIBIRA EN CUATRO FUNCIONES DEL

TEATRO PRINCIPAL

LA GRANDIOSA PELICULA

UN MILAGRO DE LOURDES
O
LA CIENCIA ANTE LA FE

DICHAS EXHIBICIONES, QUE IRAN ACOMPAÑADAS DE

GRANDES COROS

SE EFECTUARAN

A las 2.30 P. M.
A las 4.30 P. M.
A las 6.30 P. M.
A las 10.00 P. M.

SE EXHIBIRA ADEMAS EN EL

ODEON

EN LAS FUNCIONES DE TARDE Y NOCHE

RESERVENSE LAS ENTRADAS DESDE HOY

SANSON
Y
DALILA

MARCA: U. F. A.

Todo hombre, por más altivo e independiente que se crea, lleva en el fondo de su ser la tendencia invencible, siguiendo las huellas del Sansón de la leyenda, de ir a prosternarse con los frutos de su ciencia, de su fuerza o de su perseverancia, a los pies de una moderna Dalila, que ha descubierto el secreto de su poder y de su flaqueza.

Vea Ud. esta modernísima película alemana.

No es una película histórica.

"EL ORGULLO DE LA ESTIRPE", UNIVERSAL JEWELL

Las muchachas modernas que se casan han de rasgar muchas telarañas de las viejas casonas si se casan con hombres de estirpe rancia.

La Universal lanzará dentro de poco una gran película Super-Jewel titulada El orgullo de la estirpe y que estrenará en su teatro central.

Protagonizan esta producción la simpatiquísima actriz Virginia Valli y el actor que tantos admiradores tiene Eugenio O'Brien.

El fondo de esta cinta, que es de ambiente social y de mucho fondo, es de una actualidad palpitante. Hoy las muchachas modernas tienen costumbre que 20 años atrás hubieran escandalizado a la más liberal de nuestras matronas. Hoy quedan muchas de estas matronas que al ver las costumbres de las muchachas modernas, las repudian con un criterio de 20 años atrás.

Las casonas de estirpe, los palacios viejos, se cubren de telarañas en sitios donde la tradición impide poner la mano del día, y los hombres jóvenes de estas casonas que contraen matrimonio con chiquillas modernas se ven en un duro compromiso, pues o cortan con su familia o cortan con su mujer. El secreto está en que la niña de hoy sepa rasgar con suavidad las telarañas que cubren los rincones tradicionales de los palacios de estirpe.

TEATRO MUNICIPAL

Hoy Sábado 29 de Agosto a las 9 en punto:

INAUGURACION DE LA TEMPORADA LIRICA OFICIAL

PRIMERA FUNCION DE ABONO TURNO: PRIMER IMPAR.

Presentación de la GRN COMPAÑIA LIRICA ITALIANA
con la Opera Baile en 4 actos de G. Verdi:

AIDA

Director y Concertador: Maestro JULIO FALCONI.
Aida: MARIA CARENA; Amneris: AURORA BUADES; Radames: NINO PICCALUGA.
INTERPRETES:
Carena.—Buades.—Piccaluga.—Grandini.—Di Liello.— Alsina.—Uxa.
BALLET: Michalowsky.—Grabinska.

Mañana DOMINGO, a las 3 P. M.: PRIMERA MATINEE DE ABONO.
DOMINGO en la NOCHE: SEGUNDA Función de Abono (TURNO PAR).
Martes: Tercera Función de Abono.— (SEGUNDO TURNO IMPAR).

NOTA IMPORTANTE:
Para evitar aglomeraciones la Empresa avisa al Público que las localidades de PLATEA estarán a la venta en la BOLETERIA del TEATRO, después de las 2 de la tarde; en la mañana se pondrán a disposición del público los Palcos, los sillones y las lunetas de BALCON.

LA PORTENTOSA PRODUCCION DE RISAS Y LAGRIMAS:

¡VIVA EL REY!

CREACION DE JACKIE COOGAN (EL PIBE)

6.20 — HOY — 9.30

Avenida

VICUÑA MACKENNA 624

"SAN SON Y DALILA"

UN ESTUDIO DE LA TENDENCIA DEL HOMBRE A SOMETERSE A UNA MUJER

En pocos días más los teatros de la Sociedad Valenzuela estrenarán en Chile la producción alemana U. F. A. titulada "Sanson y Dalila". Muchas personas han creído que se trataba de una película histórica o cuando menos de alguna que tuviera por base el argumento de la ópera del mismo nombre.

Se trata de una película interesante y además es un profundo estudio psicológico de esa tendencia que parece latir en todo hombre y que se traduce en la necesidad imperiosa de buscar en una mujer el refugio para las horas de descanso en la árdua batalla de la vida. Igual que el gigante Sansón de las leyendas bíblicas que fué a poner el secreto de su fuerza en los brazos de la traidora Dalila, asimismo los hombres de hoy día van después de haber probado la gloria y los triunfos a depositar sus laureles y sus cosechas a los brazos de una mujer. Pero esta mujer de hoy día, ¿le es traidora como la Dalila de la leyenda o le permanece fiel?

He aquí el problema que se estudió en esta producción alemana que se estrenará en breve.

HOY REPUBLICA Mañana NOCHE SOLAMENTE SPLENDID

LA PELICULA DE LOS LLENOS ABSOLUTOS, LA MEJOR CREACION DE LA HERMOSA

MAE MURRAY

Campesina en Rusia... Princesa en América

ADVERTIMOS OTRA VEZ MAS RETIRAR LAS LOCALIDADES CON TIEMPO

TEATRO LATORRE

AV. DELICIAS 3730

HOY SABADO, DOS GRANDES FUNCIONES, 6.30 Y 9.30

LA GRAN PRODUCCION PARAMOUNT

El Matón del Barrio

Por TOM MOORE

ORQUESTA JAZZ-BAND

PLATEA, $ 1.50; NIÑOS, $ 1.00. GALERIA, $ 0.50.

Cines ALHAMBRA Y RECOLETA, EX-VICTORIA

ESPECIAL Y NOCTURNA —:— LOCALIDADES NUMERADAS EN VENTA TODO EL DIA

SECCIONES DE GRAN MODA. EXTRAORDINARIO SUCESO ARTISTICO

LAS BELLISIMAS Y ELEGANTES ACTRICES

BARBARA BEDFORD Y RENEE ADOREE

se presentan en la más intensa y conmovedora producción METRO-GOLDWYN, que ha constituído el mayor triunfo de la semana

LO QUE DAN LAS MUJERES

HOY
Los grandes dramas del mar. Las pasiones de los pescadores. Sus triunfos y sus penas

HOY
Visión de los más hermosos panoramas de los puertos pesqueros del Mar Artico

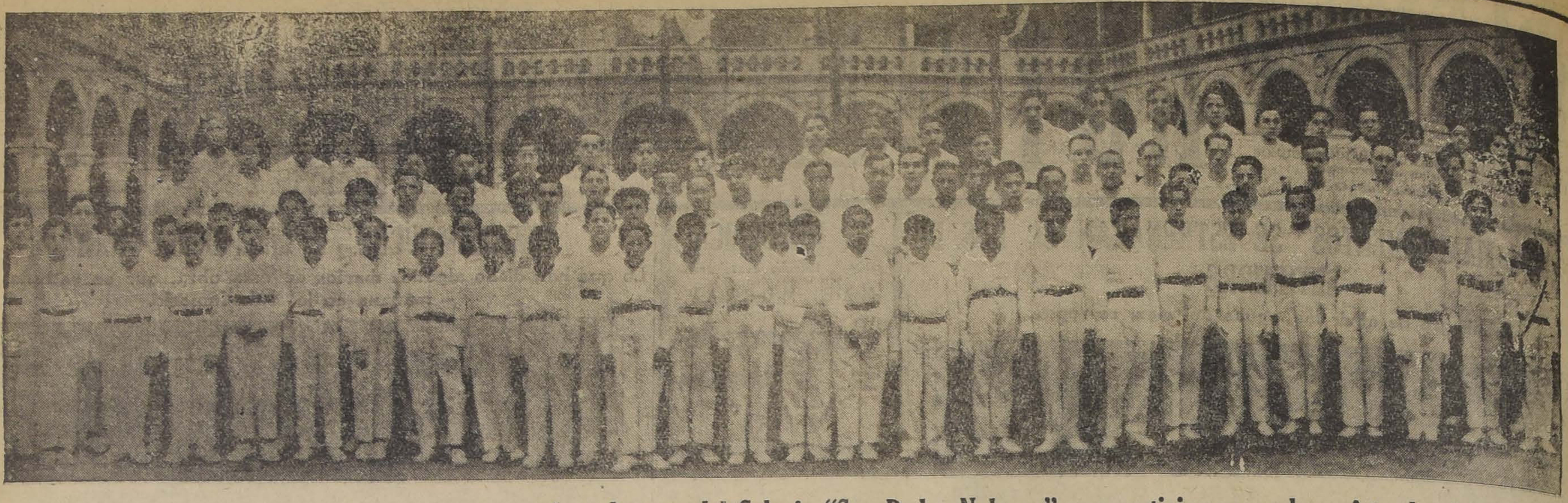

Los alumnos del Colegio "San Pedro Nolasco" que participaron en la revista de gimnasia de ayer

POR LA MONEDA

Jefe de la Sección Aduanas del Ministerio de Hacienda, en el lugar que ocupaba el señor Ismael Huidobro, actualmente miembro de la Comisión Organizadora del Banco Central, ha sido nombrado el señor Eduardo Zañartu F.

Los derechos de exportación se cobrarán en la semana próxima con un 20 por ciento en oro y un 80 por ciento en letras sobre Londres o Nueva York.

Mr. Kemmerer y algunos miembros de la Misión de Expertos Financieros conferenciaron en la tarde de ayer con el Ministro de Hacienda, señor Magallanes, sobre asuntos relacionados con la Hacienda Pública.

El Consejo de Defensa Fiscal ha comunicado al Ministerio de Hacienda que los obreros de la Casa de Moneda no tenían obligación de acogerse a la ley 4,054.

Ha sido aumentada en un 10 por ciento la gratificación asignada al personal de policías de la I Zona, que hasta ayer era de un 20 por ciento de sus sueldos.

Se ha enviado un decreto de insistencia al Tribunal de Cuentas para conseguir la jubilación del inspector de Bolsas, señor Pedro Morandé Vicuña.

Con el Ministro de Relaciones Exteriores conferenció en la tarde de ayer el Ministro de Gran Bretaña, Excmo. señor Thomas B. Hohler.

La Inspección General de Asistencia Social ha dirigido al Ministerio de Hacienda una nota rogándole ordene al Tribunal de Cuentas no acepte ninguna cuenta de Municipalidades mientras no acompañen un certificado de la Junta de Beneficiencia respectiva, en el que se deje constancia de que han pagado el 10 por ciento correspondiente a las patentes que les exige pagar la ley, pues últimamente se han recibido algunos denuncios, en los que se deja ver que algunas Municipalidades han burlado estas disposiciones legales.

$ 55,204.10 COBRA EL FF. CC. DE ARICA A LA PAZ POR LA MOVILIZACION DE TROPAS DEL AÑO 1920

El Administrador del Ferrocarril de Arica a La Paz ha cobrado al Ministerio de Guerra la suma de $ 55,204.10 por pasajes de soldados por ese ferrocarril, durante la movilización que se efectuó a mediados del año de 1920.

El Administrador de ese ferrocarril manifiesta al señor Ministro de Guerra, que no puede enviar los comprobantes que se le han solicitado, debido a que las órdenes las recibía verbal o telefónicamente.

EXCURSION DE ESTUDIO DE LOS ALUMNOS DEL INSTITUTO AGRONOMICO A LA REGION SUR DEL PAIS

Hoy parten en excursión de estudio al Sur del país los alumnos del curso de tercer año del Instituto Agronómico, a cargo del profesor ingeniero agrónomo señor Juan Torres Ortiz y del ayudante del Curso de Tecnología señor Carlos Sil Yáñez.

Visitarán en Temuco el Criadero de Arboles del señor Juan Reusch; en Valdivia, el fundo de los señores Andwanter Hnos.; los Altos Hornos en Corral; en Puerto Montt, los frigoríficos y bancos de ostras. En Osorno, la lechería del señor Sommer y la hacienda Santa Rosa, del señor Emilio Duffeu en Traiguén, para regresar el 7 del próximo mes.

En este curso van los alumnos: Acchiardo Eduardo, Bobadilla Guillermo, Carrillo Alejo, Carrillo Enrique, Conejeros Gerardo, Dusaellant Armando, Gandarillas Manuel, Giacomo Vicente, Herrera Eleuterio, Meza Roberto, Ramírez Edmundo, Silva Segundo B., Soto Manuel O., Trivelli Emilio, Tocornal Ismael, Valenzuela Germán, Acevedo Francisco, Ferrari Aurelio, Schencke Víctor, Silva Arturo, Retamales Nicasio.

EL CONSEJO DE OBRAS PUBLICAS CELEBRO SESION AYER

En la tarde de ayer celebró sesión el Consejo de Obras Públicas, presidido por el Director General señor Illanes.

Se tomaron los siguientes acuerdos:

Aprobar el ante-proyecto hecho por la comisión que fué designada con ese objeto, de la construcción de un puente en la prolongación de la canalización del río Mapocho; aprobó el proyecto de construcción de un muelle en Iquique; aprobó las bases técnicas y administrativas de los canales derivados del río Laja y prestó su aprobación al ante-proyecto para la construcción de nuevas secciones para el Liceo de Hombres de Talca.

LO PRINCIPAL ES LA SALUD
CUANDO SE TENGA DOLORES DE CABEZA, MUELAS, JAQUECAS, DESGANO.
Pruebe su mejoría con las
GRIPPE O REFRIADOS
pruebe su mejoría con las
OBLEAS SANATRAN
quedará asombrado de sus efectos.
Sobres de 1 oblea y cajas de 5.
—:— POR MAYOR —:—
DROGUERIA JUAN REUTTER.— DROGUERIA FRANCESA
NOTA.— Próximamente publicaremos varias Farmacias que las venden.

FUNDOS
COMPRA-VENDE
Alfredo Tagle Rodríguez
Catedral 1137.— Casilla 3132

AGUARRAS "DURCO"
ACEITE LINAZA "SPENCEL", PINTURA "XXX", BARNICES Y ESMALTES "CHINAMEL", CON DESCUENTOS ESPECIALES PARA PINTORES Y CONTRATISTAS, OFRECEN A PRECIOS DE LIQUIDACION.
Fratelli Castagneto
DELICIAS ESQ. SAN MARTIN

ALGUNOS MAESTROS JUBILADOS RECIBEN $ 37.50 AL MES

EL DIRECTOR DE EDUCACION PRIMARIA PROCURA ATENDER SUS JUSTAS PETICIONES

En la tarde de ayer recibimos la visita de un grupo de maestros jubilados, que venían a enterarnos de la difícil situación económica en que se encuentran, después de haber servido durante más de treinta años en la enseñanza primaria y normal del país.

Se trata del personal jubilado con anterioridad a la ley de instrucción primaria obligatoria, cuyas pensiones actuales son tan ínfimas, que no les sirven prácticamente para nada.

Conversando con uno de ellos pudimos convencernos de la justicia de las peticiones que han formulado al Gobierno por intermedio del Director General de Educación Primaria, don Darío Salas, quien no ha vacilado en atenderlas inmediatamente. En efecto, el señor Salas, después de oír a los maestros jubilados a que nos referimos, elevó una nota al Ministro de Instrucción, en la cual se consulta una mejora equitativa de las pensiones de jubilación, nota que, según se nos informa, encontrará seguramente muy buena acogida de parte del señor Ministro.

Uno de los miembros de la comisión de jubilados que nos visitó ayer, nos dijo, más o menos:

—No habrá quien no reconozca la justicia de nuestra causa. Hemos servido abnegadamente a la enseñanza más de treinta años—algunos hasta cuarenta—y sin embargo, con arreglo a los antiguos sueldos, cuya exigüidad era increíble, continuamos percibiendo una pensión mensual irrisoria hasta la exageración. Algunos de nosotros percibimos, en efecto, $ 37.50 al mes; otros reciben cantidades superiores, pero que, salvo raras ezcepciones, no exceden de 80 ó 100 pesos.

—Felizmente, nos agrega, el Director de Educación Primaria nos ha atendido y, según se nos ha asegurado, el Gobierno está dispuesto a hacernos justicia. También hemos contado con el apoyo de la Asamble Departamental de la Sociedad Nacional de Profesores, todo lo cual nos hace esperar que se nos hará justicia. Los que estamos en esta situación no somos muchos; de suerte que nuestras peticiones no serían en ningún caso difíciles de satisfacer por el Gobierno.

SE REORGANIZAN LOS SERVICIOS DEPENDIENTES DE LA DIRECCION GENERAL DE OBRAS PUBLICAS

Antes de abandonar la cartera de Obras Públicas, Comercio y Vías de Comunicación, el señor Mardones firmó un decreto por el cual se reorganizan los servicios dependientes de la Dirección General de Obras Públicas y aumenta los sueldos al personal que sirve en esa repartición.

Una de las más importantes modificaciones introducidas, se refiere a la nueva organización del Consejo de Obras Públicas, del que entrarán a formar parte el jefe del Estado Mayor General, tres ingenieros designados por el Presidente de la República, que tengan más de diez años en ejercicio de la profesión, del abogado consultor y de un representante de los contratistas.

Se establece también, por este decreto-ley, que, cuando se inicie la construcción de una nueva obra pública, deben ser consultados en su totalidad los fondos necesarios para terminarla.

OBLEAS CHINAS LI-WU-PAT
Es el mejor producto contra la grippe, resfríos, reumatismo, dolores neurálgicos y de cabeza. Son inofensivas. Exíjalas en todas las boticas.
POR MAYOR: DROGUERIA FRANCESA

DIVORCIO
absoluto, para volverse a casar en Montevideo, tramito rápidamente. Solicite informes:
CARLOS WEISS
Avenida de Mayo 1156, Buenos Aires
2—Set.

El Modelo más Apropiado para esta Estación

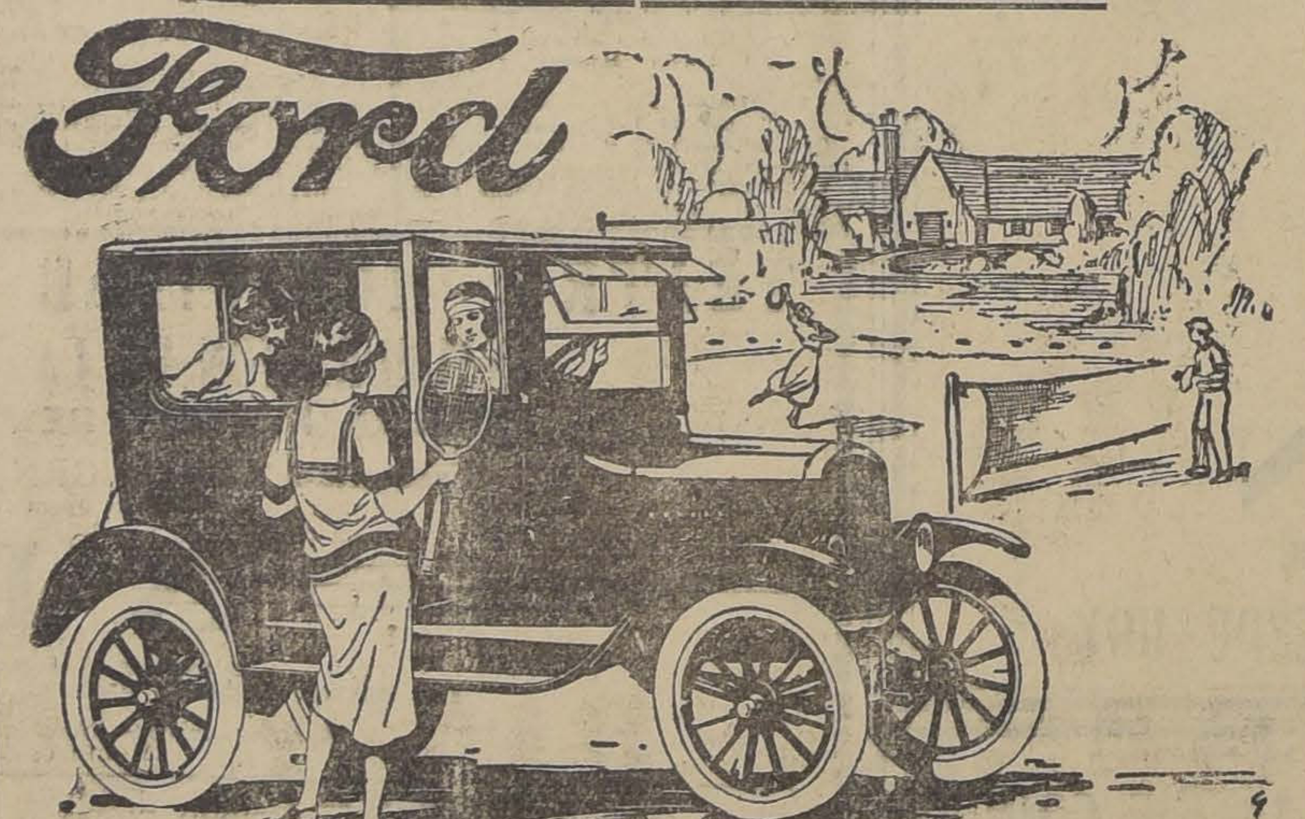

SI USTED PROBARA UN SEDAN "FORD"
se convencería completamente de que, tanto nuestros modelos de dos puertas como de cuatro puertas, llenan las exigencias de las personas más delicadas aún de aquellas acostumbradas a transportarse en autos de alto precio.
Este modelo de carrocería es enteramente de aluminio, finamente terminado, no le falta ningún detalle para hacerlo confortable en todo sentido, y es además atrayente y elegante.
Pida datos a nuestros agentes.
PRECIO SOBRE CARRO EN SANTIAGO
Sedán dos puertas: $ 13,500 —:— Sedán cuatro puertas: $ 14,500
Ford Motor Company
EXPOSICION 1240. — SANTIAGO.
Agentes "FORD" autorizados: — En Santiago:
Carlos Orrego & Cía. Ltda.
HUERFANOS 819-825
En Rancagua PEDRO TORO y Co. | En Rengo R. EMPARANZA | En Melipilla PRESA Hnos. | En San Bernardo PEDRO MEDINA

NOTICIAS BREVES, PERO, IMPORTANTES

THE ENGLISH STUDENTS SOCIETY HA ENVIADO UNA nota a la comisión de festejos en honor del Príncipe de Gales insinuándole la conveniencia de fundar en la Biblioteca Nacional una Sala de Literatura Inglesa, con el nombre de William Shakespeare.

LA SOCIEDAD DE CONTADORES TITULADOS POR EL ESTADO, en su última asamblea, acordó por unanimidad nombrar socios honorarios a los señores: Aureliano Quijada, fiscal de la Corte de Apelaciones; y Manuel 2.o Arancibia, director del Instituto Superior de Comercio, en vista de los importantes y desinteresados servicios prestados por ellos a la institución nombrada.

CABLEGRAMAS SOBRANTES EN ALL AMERICA CABLES Inc.:

De Buenos Aires: para Manuel Hurtado.
De Guayaquil: para Sara Mayol.
De Buenos Aires: para Inita Luins.
De Esmeralda: para Franklin Tello.

LISTA DE TELEGRAMAS SOBRANTES EN LAS OFICINAS del Telégrafo Comercial:

Oficina Central: Ramón Lantaño, Alvaro Besa, Guillermo Montald, Enrique Lladi, Santos Bilbao, Raúl Arrieta, Minhold, Oscar Benavides, Julio Matteins, Luis Valdebenito.
Sucursal Independencia: Lazcano, Lila Plaza Díaz, Teresa Betancourt.
Sucursal San Diego: Gregueville.
Sucursal 10 de Julio: Rosa D. Quevedo.
Sucursal Matucana: Abigail.
Sucursal Providencia: Rosario Villanueva, Alfredo Aldunate.
Sucursal Vega: Verderamo.

UNA COMISION COMPUESTA POR LOS SEÑORES: DIRECtor de los Servicios Agrícolas, ayudante de la Dirección de Obras Públicas, don José Luis Mosquera y don Leoncello Batassi, tendrá a su cargo la recepción definitiva de los trabajos del Pabellón de la Sección Veterinaria.

EL NUEVO MINISTRO DE OBRAS PUBLICAS, COMERCIO Y Vías de Comunicación, don Gustavo Lira, se hizo cargo ayer de su puesto. Todos los jefes de las diferentes reparticiones dependientes de ese Departamento pasaron a saludarlo en la tarde.

EL DERECHO A MALECONAJE POR TONELADA METRICa para la mercadería que se embarque o desembarque por el malecón Blanco Encalada, de Talcahuano, ha sido fijado en un peso.

SE HA FIJADO EL 1.o DE OCTUBRE PROXIMO COMO la fecha en que debe verificarse la subasta pública del arrendamiento de 20 sitios en el malecón Blanco Encalada, del puerto de Talcahuano.

EL PARTIDO CIVICO FEMENINO CITA A SESION PARA hoy, a las 5 P. M., en Morandé 440.

HA SIDO APROBADO EL CONVENIO CELEBRADO ENTRE el Director Fiscal de las obras del puerto de Constitución y los contratistas de la empresa constructora, por el que se consulta la construcción entre la línea férrea de la estación y el Molo Sur, en la Caleta.

LA PROPUESTA DE NAVEGACION Y TRANSPORTE DE las compañías navieras que hacen el recorrido entre Llanquihue y Chiloé ha sido modificada, aumentándose en un viaje la carrera que hará el vapor entre Puerto Montt y Maullín, habiéndose elevado la subvención a 40,000 pesos.

PARA LAS OBRAS DEL PUERTO DE VALDIVIA SE HAN aceptado las propuestas de los astilleros Behrens, los que construirán dos lanchas de fierro por un valor de 11,800 pesos de 18 peniques.

LA DONACION QUE HA HECHO DON EUDORO GOYCOLEA al Fisco, de unos terrenos de su propiedad en Antofagasta, ha sido aceptada, habiéndose autorizado al Intendente de aquella provincia para que firme la escritura pública correspondiente.

DEL CAPITAN ARTHUR RICHARDSON, DEL REGIMIENTO The Royal Engineers, desea saber su residencia el Consulado Británico, Teatinos 7, casilla 7577, Correo 8. Si capitán Richardson hizo la campaña de la guerra europea y regresó a Chile; su última dirección, hace dos años, era calle Freire, en la capital.

LOS VECINOS DE SANTA ELENA PIDEN LUZ Y POLICIA

Ha sido presentada al Intendente de la provincia una solicitud firmada por más de trescientos vecinos del barrio de Santa Elena, o sea, Avenida Santa Elena, Avenida Matta y Diez de Julio.

En dicha solicitud se pide amparo al señor Intendente, pues los vecinos se encuentran alarmados con el sinnúmero de robos que se han venido produciendo desde hace una semana a esta parte.

Los vecinos hacen presente que todos estos robos se deben a la falta de vigilancia policial, y a la casi absoluta falta de alumbrado.

Termina el texto de la solicitud encareciendo al señor Intendente imparta las órdenes del caso para resguardo de la tranquilidad de los vecinos.

BIBLIOGRAFIA

"Agonal"

Apareció el N.o 4 de esta revista, correspondiente al mes de Agosto, con el siguiente sumario:

La antigua poesía popular lituana (La Daina) "Dainas". — Consolador aspecto del factor herencia, por Eugenio Labarca. — Motivos de árboles: el Espino y el Sauce, por Pedro García Valenzuela. — La filosofía positiva, por el doctor Guillermo Puelma. — India, por Angel Cruchaga S. M. — Luigi Pirandello (dibujo) por J. Romo. — Una comedia de Pirandello, por Julio Aranda. — Dibujo de J. Romo. — Dos poemas: Idolatría y Vigilia, por Winett de Rokha. — Americanismo, por E. Lemos. — Intenciones, por Pablo D'Athez. — Federico Johow. — El doctor Johow (caricatura), por Fagnilli. — Lo que se oye en las clínicas. — Compendio de Patología Mental. — Del doctor Juan Noé. — Ciencia: La autohemoterapia. Cronaxia.

"La Propiedad Industrial"

Se halla en circulación el número 86 de esta revista sobre Patentes de Invención y Marcas Comerciales, correspondiente al mes de Julio próximo pasado.

Trae el siguiente material de lectura:

Nuestro séptimo aniversario.—Nulidad de transferencia de una marca. Importante resolución de la Oficina de la Propiedad Industrial.—Decreto Supremo sobre clasificación de marcas y pago del impuesto.—Algo sobre competencia desleal en materia de industrias y de comercio. Confusión entre establecimientos por Ernesto Merino S.—Patentes de Invención solicitadas y concedidas en Julio de 1925.—Marcas comerciales inscritas en Julio de 1925. Se posterga su publicación.

CONCURSOS

Llámase a concurso para proveer, en propiedad, los cargos que se indican:

Director del Instituto Comercial de Antofagasta; y

Profesor de Inglés, con 30 horas semanales de clases, el Instituto Comercial de Concepción.

Los interesados deberán presentar sus diplomas y demás antecedentes que acrediten su idoneidad a la Visitación de Enseñanza Comercial, Amunátegui 142, de 2 a 5 de la tarde, o remitirlos por correo a Casilla 3518, hasta el 22 de Setiembre próximo.

Santiago, 28 de Agosto de 1925.

GRAN REMEDIO UNIVERSAL Y DESINFECTANTE
NITRO OZONA
de LOWE y WEISSFLOG
El único comprobado por medio de la radiografía como radical curador de la Tuberculosis (tisis). Pruebas a la vista.
Catecismo Nitro Ozona
Consúltelo todo enfermo, sea cual fuere el mal que lo aqueje y encontrará el medio seguro para sanar radicalmente.
Todos los flagelos habidos y por haber y el enjambre de microbios, parásitos, que tanto alboroto levantan y que, sin embargo, en conjunto son tan inferiores, a una sola idea del hombre.
Se remite gratis a cualquier parte de Chile y del extranjero.
Dirigirse a Claras 149 o Casilla 832, Santiago.—Droguería Daube y Cía., y principales Boticas.

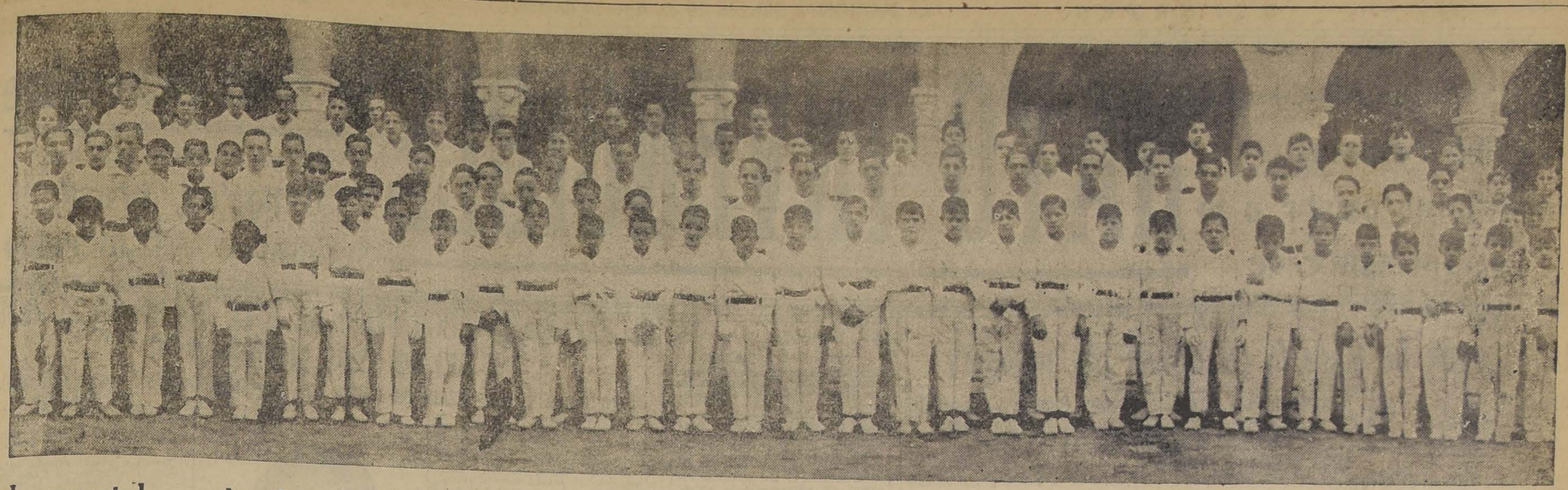

tarde, presentada por el profesor de Educación Física, capitán señor Froilán Arriagada Herrera.

SE MODIFICO EL REGLAMENTO DE PAVIMENTACION

ASI LO ACUERDA LA JUNTA DE VECINOS EN SU SESION DE AYER, EN LA QUE DESPACHO OTROS INTERESANTES ASUNTOS

Bajo la presidencia del Intendente Municipal, señor Phillips Huneeus, celebró ayer sesión la Junta de Vecinos.

Se leyó y aprobó el acta de la sesión anterior y se dió lectura a la cuenta.

El señor Hidalgo usó de la palabra para denunciar el estado de abandono en que se encuentra el Parque Centenario.

En seguida se dió cuenta del proyecto que autoriza la venta de la manzana de la calle San Pablo. A este respecto el señor Intendente Municipal se refirió a la necesidad de hipotecar ese terreno con el fin de tener fondos para los pagos urgentes.

La Junta escuchó algunos detalles sobre las nuevas disposiciones del tránsito y su aplicación y al efecto se modificó en parte la redacción de estas disposiciones.

Se concedió cuatro meses de licencia sin sueldo al ayudante del servicio de pavimentación.

Tomó conocimiento la Junta de Vecinos de la nota del jefe del Departamento de Obras Municipales para modificar la Ley de Pavimentación. La ley actual dice que la pavimentación se hará por una sola vez contribuyendo con iguales partes los vecinos y la Municipalidad. Por esta causa no es posible hacer la repavimentación. La otra modificación es que se podrá contratar la pavimentación obligatoria a precio unitario, es decir, que se indican tantos miles de metros cuadrados de pavimentación y se hace la propuesta y en seguida se reparten estos metros en las diversas calles.

La Junta de Vecinos despachó en seguida el proyecto que dispone excensión del pago de patentes a los médicos que tengan servicios gratuitos en determinadas horas del día.

También se aprobó el proyecto de los señores Avendaño y Avalos, que aumenta los sueldos a algunos empleados municipales que habían sido rebajados por economía.

Se aprobó el nuevo reglamento para las fábricas de sub-productos del Matadero.

EL SERVICIO DE LA SECRETARIA

Presentado el proyecto que creaba una nueva plaza para la secretaría municipal, el señor Hidalgo tuvo frases enérgicas al decir que el personal de esa sección no trabajaba en la forma que era de desear. Agregó que en vez de aumentar la planta, sería conveniente que se obligara al personal a cumplir con las horas de llegada.

Las palabras del señor Hidalgo produjeron impresión en la sala y el Intendente Municipal, señor Phillips Huneeus defendió la labor desarrollada por el personal de la Secretaría Municipal y pidió que se concediera el nuevo puesto. En seguida habló el secretario señor Lopetegui, que analizó la forma cómo se realizaba el trabajo, y el hecho de que siendo la hora para su término, las 7 de la tarde, continuara todo el personal en sus labores hasta las 9 de la noche.

También defendió al personal de secretaría el señor Avalos y todos los demás miembros de la Junta estuvieron de acuerdo. Puesta en votación la creación del nuevo puesto, fué aprobada con el voto en contra del señor Hidalgo.

Después de tratar otros asuntos de carácter interno, se levantó la sesión a las 7.30 P. M.

Con toda actividad se siguen los trabajos del Congreso Minero

Hoy de 4 y media a 6 P. M. se reunirán los miembros del directorio y las personas adheridas al Congreso Minero; la reunión se llevará a efecto en los salones de la Sociedad Unión Comercial, calle Estado número 33. En esta sesión se dará cuenta de todas las adhesiones recibidas como de los trabajos que se presentarán en el próximo Congreso.

La mesa directiva que tiene a su cargo los trabajos de este torneo, está compuesta de las siguientes personas, señores: Rafael Lorca P., presidente; Luis A. Zavala, y Tartakowski, vice-presidente Braulio Sutil T., secretario; directores: J. A. Zavala, Jesús Segundo Elguín M., Enrique Kraemer, y seis directores más. Numerosos profesionales y mineros están preparando trabajos de gran interés para la minería. Los temas que preocuparán más la atención del Congreso, serán la reforma del Código de Minería, Legislación Social Minera, Explotación y Legislación de Sociedades y Comunidades Mineras que se forman.

Estudio de protección a la industria cuprífera, estudio sobre beneficio de minerales de oro y plata en Chile.

Las adhesiones se reciben por secretaría dirigidas a casilla 1898, Santiago.

HOY HABRA AUMENTO DE LA TEMPERATURA

En las últimas 24 horas ha persistido el centro anti-ciclónico del Sur, con máximum barométrico superior a 770 milímetros (1.026 milibarias) en la región de Chiloé. Hacia la Zona Central el desnivel barométrico es muy pronunciado.

A consecuencia de esto, se han desencadenado fuertes ventarrones del Sur frente a las costas de Chiloé, Llanquihue, Valdivia, Cautín y Arauco. En Isla Mocha W la velocidad del viento llegó a cerca de mil doscientos metros por minuto. Toda aquella región del Océano se encuentra conmovida por el paso del gran ventarrón del Sur, presentándose gruesa marejada y en muchos puntos, mar montañosa.

El estado del tiempo se ha manifestado bueno en general, en casi toda la extensión del país; la temperatura aumentó ligeramente en la Zona Central, pero este aumento no alcanzó mayor amplitud a causa de los nublados parciales (Cirrus-Stratus y alto Stratus).

ACTIVIDAD SOLAR

La actividad solar continúa muy intensa; un grupo de dieciséis manchas solares se encontraba próximo a pasar por el meridiano central. Existen además numerosas fáculas.

La constante solar diaria ha aumentado siete milésimas de caloría en las últimas 24 horas.

ANUNCIOS METEOROLOGICOS

Habría posibilidades en la producción de un aumento general de la temperatura en todo el Valle Central en la tarde de hoy.

Continuará el ventarrón del Sur entre Chile y Arauco.

OBSERVATORIO DE EL SALTO.

Manifiesto a los estudiantes secundarios

RELACIONADO CON LA FORMACION DE LA FEDERACION DE ESTOS ESTUDIANTES

Los estudiantes secundarios de todos los establecimientos de la capital han lanzado el siguiente manifiesto:

"A los estudiantes secundarios:

Estudiantes de todos los establecimientos secundarios de esta capital, han visto la inmensa necesidad de una institución que nos represente y han acordado:

Llamar a los estudiantes con el objeto de formar la Federación de Estudiantes Secundarios de Chile que se hará cargo de la campaña para conseguir el aplazamiento o reforma del nuevo reglamento de exámenes, que nos represente ampliamente y guiados por el noble anhelo de compañerismo y solidaridad.

El lugar de esta gran reunión es en Agustinas 1038 (entre Bandera y Ahumada), el Sábado 29, a las 5 P. M., y es un deber moral la asistencia de todos los estudiantes secundarios.

De cada estudiante depende el triunfo y esperamos que esta sana iniciativa no la dejen en los labios.—**El Comité Organizador**"

EL MINISTRO DE JUSTICIA ACLARA ALGUNOS PUNTOS QUE SE REFIEREN A LOS RECEPTORES

En una de las salas de la Sociedad de Empleados Judiciales, se reunieron ayer, poco después de las seis de la tarde, algunos funcionarios del ramo, todos ellos pertenecientes al de Receptores.

Después de un largo debate, se acordó organizar la Sociedad de Receptores, nombrándose inmediatamente un directorio provisorio que quedó compuesto por las siguientes personas:

Aureliano Ibarra Leiva, Carlos Blin Carrasco, Arturo O'Brien Rissmann, Francisco Isotta Marchant y Edelberto Jiménez González. Secretario de la Sociedad fué designado también en carácter provisorio, el señor Carlos Cabrera, pero como este Receptor no concurriera a esta reunión, lo reemplazó en sus funciones de secretario, el director señor Isotta.

Una vez elegido el directorio, se acordó ir a la sala de despacho del Ministro de Justicia, señor Salas, por quien fué recibida gentilmente la comisión.

Previos los saludos de estilo, se planteó ante el Ministro el problema que se refiere a los derechos que los Receptores de Juzgado de Letras de Menor Cuantía tienen en los negocios que conocen estos Tribunales, cuya competencia alcanza hasta cinco mil pesos.

Después los receptores pidieron al Ministro señor Maza una aclaración respecto de la autoridad ante quien debieran prestar el juramento, a lo que el Ministro de Justicia, les dijo textualmente: "En vista de que la Ley Orgánica que creó estos servicios, no lo dice expresamente, y siendo estos Tribunales "Juzgados de Letras", les corresponde a ustedes prestar el juramento ante el Presidente de la Corte de Apelaciones."

En la Escuela Salvador Sanfuentes

EL GRAN ACTO LITERARIO DE HOY A BENEFICIO DE LA ORQUESTA

A las 5 de la tarde se realizará en el amplio teatro de la Escuela Salvador Sanfuentes, Catedral 325 C., la fiesta literaria y musical a beneficio de la orquesta del establecimiento.

Dada la demanda de entradas y el entusiasmo de sus organizadores, esta fiesta promete un verdadero éxito.

En la Escuela de Artes y Oficios

El Lunes 31 del presente, a las 5 P. M., se llevará a efecto en este establecimiento un acto literario-musical que los alumnos vienen preparando para celebrar el onomástico de su director, don Ramón Montero R.

EJERCITO Y ARMADA

El Ministro de Guerra visitó ayer al teniente señor Erazo

En nuestra edición de ayer dimos amplios detalles acerca del desgraciado accidente por el teniente señor Erazo, en circunstancias que efectuaba algunos ejercicios con bombas, la que repentinamente estalló destrozándole la mano derecha. A consecuencia de este accidente, más tarde el señor Erazo hubo de sufrir la amputación del antebrazo derecho en la Asistencia Pública.

Con el objeto de imponerse de su salud, el Ministro de Guerra, acompañado de algunos militares, concurrió ayer a la Asistencia Pública, visitando al enfermo y conversando largamente con él.

S. E. el Presidente de la República, que había anunciado que visitaría al teniente señor Erazo, no pudo concurrir, pues sus ocupaciones se lo impidieron.

NOTICIAS MILITARES Y NAVALES

EL MINISTRO DE MARINA DON BRAULIO BAHAMONDE, se dirigió ayer a Valparaíso. Regresará a esta capital, a principios de la semana próxima.

SECRETARIO DE LA DIRECCION GENERAL DE LA ARMADA, ha sido nombrado el Capitán de Navío, don Ricardo Costa Pellé.

EL SUB-SECRETARIO DE GUERRA, INTERINO, CAPITAN don César Arroyo, se hizo ayer cargo de su puesto.

Tanto el personal militar como el civil de ese Ministerio, pasó a saludarlo.

PARA LA DIRECCION GENERAL DE POLICIAS SE HA DISPUESTO que la Dirección del Material de Guerra entregue 380 yataganes.

500 GUARDIANES DE LA POLICIA DE SANTIAGO, PARTICIPARÁN en la revista militar que se verificará en el Parque Cousiño con motivo de la estada del Príncipe de Gales.

DE BAJA HAN SIDO DADOS LOS CADETES DE LA ESCUELA Militar, señores Alberto Vengoa y Guillermo Moraga.

Ejercicios preparatorios en el Parque Cousiño de la gran revista militar

Por disposición de la Superioridad Militar, desde hace algunos días que las tropas vienen practicando ejercicios en la elipse del Parque Cousiño con el objeto de prepararse para la gran revista que se llevará a cabo en honor de S. A. R. el Príncipe de Gales.

En la mañana de ayer ejecutó diversos ejercicios la Escuela de Aplicación de Infantería que había venido con tal objeto de San Bernardo.

Todos estos ejercicios fueron presenciados por numerosos jefes y oficiales.

Dentro de poco llegará a esta capital el Regimiento de Caballería Dragones de Curicó, el que viene también a participar en esa revista.

Asimismo, participarán en esta revista, quinientos guardianes los que también se han estado preparando con tal objeto.

CULTO

Bases de un concurso para la letra y música de un himno popular en honor de la Virgen del Carmen

La Comisión Metropolitana del Carmen, encargada de todo lo relativo a la coronación pontificia de la imagen de Nuestra Señora del Carmen, que se venera en la iglesia del Salvador de Santiago, con el fin de tributarle un homenaje de amor, agradecimiento y súplica en las fiestas de su coronación, invita a los poetas y a los maestros compositores de música de la República a un concurso a fin de que se sirvan suministrar aquéllos la letra, y éstos, la música de un himno, que habrá de ser el cántico autorizado y popular en las fiestas de Nuestra Señora del Carmen.

Las condiciones del concurso serán las siguientes:

1.o La letra del himno debe ser de alabanza e impetración a la Patrona principal, jurada y pontificia de Chile, Nuestra Señora del Carmen; y el metro deberá ser adaptable a una música fácil, a propósito para ser cantada por grandes coros y por el pueblo en general. Su extensión no pasará de unos 30 versos.

2.o El plazo para presentar la letra del himno al Jurado que se nombre, será hasta el 7 de Octubre próximo, y para la música, desde esta fecha hasta el 25 de Diciembre de este año.

Los trabajos se remitirán a la Comisión Metropolitana Del Carmen, Santiago, Catedral 1074.

3.o Los concursantes enviarán en sobre cerrado la composición poética y la pieza musical, cada una de las cuales será firmada con un pseudónimo y acompañarán también otro sobre cerrado, en cuya cubierta consten el título de la composición y el pseudónimo; dentro del sobre el nombre del autor. Solamente se abrirá el que corresponde al autor premiado.

4.o Habrá, tanto para los trabajos poéticos como para los musicales, un sólo premio, que será adjudicado por el jurado a aquella composición que esté más en armonía con las bases y espíritu del concurso.

El premio consistirá en ser declarado himno nacional para las grandes festividades de Nuestra Señora del Carmen. Las composiciones que no obtuvieren el premio único serán devueltas a los autores que lo soliciten.

Todos los concursantes se presentarán a él sólo para tributar un homenaje a la Patrona de Chile y ofreciéndole su participación sin remuneración alguna.

5.o La comisión metropolitana del Carmen, nombrará oportunamente sendos jurados, uno para la poesía y otro para la música, a fin de que se sirvan dictaminar graciosamente cuál es en uno y otro género la composición merecedora del premio.

CHALET
CON TODA COMODIDAD
Recién terminado, se arrienda. Prefiero extranjero. Verlo:
IRARRAZAVAL 541
De 4 a 5 1/2 P. M.

¡APRESURESE!...

..... Y APROVECHE LAS GRANDES OCASIONES QUE OFRECEMOS EN

SASTRERIA Y COMESTIBLES

OTRAS OFERTAS NOTABLES:

EN EL 1.er PISO

Saldo de calañeses "Borsalino" a precios muy bajos.

En Zapatería Niños

UN SALDO de zapatitos de charol, para bebés, a $ 7.90

ZAPATILLAS de cabritilla o box-calf negro, cosidos, medida 22 y 23, a $ 9.90

ZAPATONES estilo americano con taco francés de suela, en gum metal, color, a $ 26.50, y en negro, a $ 24.80

VARIOS OTROS SALTOS A PRECIOS IRRISORIOS

Zapatería Hombres

Un importante SALDO de botines de cuero negro o de color, al ínfimo precio de

$ 27.50

En el 3.er Piso

Precios excepcionales en Blusas, Batas, Delantales y Ropa Blanca.

GATH & CHAVES

¿Es Usted un hípico que se respeta? No deje de asistir a la performance de

RAYO INVENCIBLE

El 1.º de Setiembre EN LOS GRANDES TEATROS O'Higgins, Brasil, Setiembre y Esmeralda

FOOTBALL

LA REUNION DE MAÑANA EN HONOR DEL URUGUAY

SE REALIZARA EN LA CANCHA INDEPENDENCIA 1257.—LA UNION DEPORTIVA ESPAÑOLA Y EL SANTIAGO DISPUTARAN LA COPA RUBEN GUEVARA.— POR LA LIGA PERIODISTICA JUGARAN LOS PRIMEROS CUADROS DE "LA NACION" Y "EL DIARIO ILUSTRADO"

Mañana, presidida por el señor Encargado de Negocios de la República Oriental, se llevará a cabo la fiesta que desde hace días viene organizando el Santiago F. C. y que como ya se ha dicho, se efectuará en la cancha de la Av. Independencia 1257.

Ayer se acercó al señor Paculi, representante de la nación uruguaya en nuestro país, en ausencia del señor Martínez Thedy, una comisión del Club organizador a invitarlo a la fiesta, quien prometió asistir a ella, agradeciendo el homenaje a su patria.

EL PROGRAMA

El programa que en la tarde se desarrollará es por demás interesante, y constará de las siguientes partes:

1.o Match a la 1.30 P. M., entre los segundos equipos de La Nación y El Diario Ilustrado.

2. Encuentro entre los primeros cuadros de la La Nación y El Diario Ilustrado, a las 2.30 P. M.

3.o Desfile de los clubs participantes en la fiesta, y ofrecimiento del acto.

4.o Match entre la Unión Deportiva Española y el Santiago en competencia por la Copa Rubén Guevara, a las 3.30 P. M.

LA FIESTA SOCIAL

El Santiago F. C. ha preparado también una velada en homenaje a la nación uruguaya, la que también será presidida por el representante del Uruguay y miembros de la Colonia, y que se llevará a cabo mañana a las 9.30 en el Teatro Miraflores.

Por la Copa Chile

JUGARAN MAÑANA EN EL ESTADIO GATH Y CHAVES LOS CLUBS BADMINTON E INTERNADO

Uno de los buenos encuentros de mañana se verificará en el espléndido campo de juegos que el Club Gath y Chaves posee en Los Leones y estará a cargo de los espléndidos conjuntos livianos del Badminton y del Internado.

Ambos clubs se encuentran en espléndida situación en el cómputo del año. El Badminton con sólo dos puntos en contra y el Internado con tres. Hay que hacer notar que el Unión Deportiva Española marcha a la cabeza de la competencia con un punto en contra.

El Internado se ha preparado con todo entusiasmo para hacer frente a los amarillos y negros y estos últimos, comprendiendo la calidad de su contendor, tampoco se han descuidado.

A las 3.30 P. M. ante el árbitro señor Francisco Viveros se presentarán al campo de juego los primeros cuadros.

El Badminton actuará con el siguiente cuadro: Cavallone, Hurtado, Veloso, Alsina, Castelblanco, Adriazola, Cerda, Campos, Sepúlveda, Morales, Guzman.

En el preliminar actuarán los segundos cuadros de los mismos clubs.

En la mañana jugarán los terceros y cuartos equipos.

Para defender la salud y la vida contra el ataque de enemigos tan alevosos como LA GRIPPE, LA INFLUENZA y el trancazo, no hay arma más certera y poderosa que las

Tabletas "BAYER" de Fenaspirina

Hacen bajar la fiebre, calman la irritabilidad nerviosa, contribuyen a la eliminación de las substancias tóxicas y alivian rápidamente los dolores de toda clase. Dos tabletas, tomadas al acostarse con una bebida caliente, cortan el más fuerte resfriado.

Los lances de hoy por la Liga Comercial de Football

SE VERIFICARAN EN LA CANCHA YUNGAY, INTERVINIENDO LOS CLUBS SANTA MARIA, METALURGICO, CRUZ MONTT Y LABORATORIO SEROTERAPIA

En la cancha Yungay, situada en San Pablo 4957, se jugarán en la tarde de hoy los partidos, entre las cuadros cuyos nombres damos más arriba.

Son acaso los cuatro mejores de la competencia, y como buenos deportistas llegarán al campo, dispuestos a vender cara su derrota.

De entre los competidores se destaca el Santa María, colectividad que ha vencido a todos los contendores con que ha tropezado después de luchas reñidísimas, en la que sus componentes han evidenciado una preparación esmerada. Figuran entre sus hombres jugadores de grandes aptitudes como el internacional Morales y sus compañeros Chamorro, Ortega, González y Fernández que forman un conjunto de primera categoría.

Enfrentará hoy al Metalúrgico, un equipo que ha llamado la atención por la espléndida performance, en sus partidos anteriores.

Damos a continuación los cuadros que actuarán.

Santa María F. C.

Guzmán
Yáñez Morales
Rubio Torres Gutiérrez
González Ortega Fernández
Chamorro Querci
O
Berríos Sánchez
Samaniego Valenzuela Zamora
Elgueta Garrido Guerrero
Cuevas Valdés
Sandoval

Metalúrgico F. C.

A continuación a las 3.30 P. M. se empezará el lance entre el Cruz Montt y Seroterapia, bajo la dirección del señor Morris.

El calendario es el siguiente:— Santa María v. Metalúrgico. Cancha Yungay, hora 2.30; árbitro señor R. Barrueto, director señor Escalante.

Cruz Montt v. Lab. Seroterapia. Cancha Yungay, hora 3.30 árbitro señor Morris, director señor Sertuche.

Por las competencias de la Liga Metropolitana

LOS PRINCIPALES LANCES OFICIALES DE MAÑANA

EN LA CANCHA DE LOS CATALANES

En este terreno actuarán el Audax Italiano, Morning Star, el 1.o de Mayo y Deportivo Barcelona.

Comenzará la tarde deportiva con el partido entre Audax Italiano y Morning Star, a las 2 P. M., bajo la dirección del señor Oscar Olivares, partido que por la calidad de los contendores, promete resultar de interés.

Como match de fondo actuarán el 1.o de Mayo con Barcelona bajo las órdenes del señor Eduardo Huidobro.

El sólo nombre de los cuatro participantes y por sus honrosas presentaciones anteriores, augura que la reunión resultará lucida y desde luego se hace digna de ser presenciada por un numeroso y distinguido público.

Por la mañana deben jugar los terceros y cuartos equipos del Barcelona contra Audacia y Audax Italiano, respectivamente.

EN EL ESTADIO DE ÑUÑOA

Se verificarán doce partidos de las diversas divisiones, entre los cuales sobresale el del Colo-Colo contra Nacional, que será el lance de fondo, en la cancha principal, bajo la dirección del árbitro oficial señor Erasmo Zapata.

De preliminar debe jugar el Sport Francés con Nacional B., partido que por la buena colocación que tienen en su serie, están en condiciones de hacer un preliminar lucido.

El solo hecho que sea el Colo-Colo el que tendrá a su cargo el número principal de esta reunión es una garantía que se verá juego correcto y eficiente y más ahora que tendrá por contendor a un equipo liviano y con probabilidades de hacer un buen lance con los colocolinos.

Simultáneamente en las canchas 2 y 3 se desarrollarán los partidos entre Esc. Normal con Miraflores, el Santiago National B. contra Capitán Prat B., el Eleuterio Ramírez versus Remington y por la mañana seis más entre las cuales merece mención el del Tocornal con 1.o de Mayo B y Audax Italiano contra Unión Chile B., de la división intermedia, para así completar un día deportivo que satisfaga las expectativas de nuestros aficionados.

Constitución F. C.—Junta general, para mañana a las 10 A. M., en el local de costumbre.

EN LA CANCHA N.o 1 CARACOLDA V. CANTABRIA Y FUNDICION LIBERTAD V. CINCO DE ABRIL

Estos lances constituyen el programa que habrá de desarrollarse mañana Domingo en la cancha N.o 1.o del Estadio Policial. El primero pertenece a la Serie Chile y el segundo a la Copa República.

Para quienes gustan de jugadas rápidas, ambos lances les ofrecen gratas expectativas.

La primera pareja que tendrá a su cargo el preliminar, iniciará el juego a las 2 P. M., y a las 3,45 P. M. se presentarán los elencos superiores del Fundición Libertad y Huth y Cía. con Cía. Chilena de Electricidad B. Cancha Campos de Sport N.o 3 Hora 3.14 P. M. Arbitro señor Zapata. Director de cancha señor Campino.

MAESTRANZA INFANTIL I v. FUNDICION LIBERTAD INFANTIL I.— Mañana se llevará a efecto, a las 11 A. M. en la cancha del Maestranza F. C. este interesante encuentro en competencia por la serie de la Liga Infantil.

Los encuentros de hoy Liga Bancaria de Foot-Ball

Partidas oficiales que se jugarán hoy por la Copa "Watherspoon.

Compañía Chilena de Electricidad A. con Raab Rochette Roca y Cía. Cancha Campos de Sport N.o 1. Hora 3.15 P. M.

Arbitro señor Juan Figueroa.

Director de Cancha señor José Gallardo.

Asociación de Foot-Ball de Santiago

ACUERDOS:

1.o Recomendar a los capitanes de los diversos equipos contendores como igualmente a los señores árbitros que, según lo dispuesto en los nuevos reglamentos de esta colectividad, pasada la hora oficial para el comienzo de un match, sólo podrá postergarse su iniciación por el período de diez minutos.

2.o Conforme a lo dispuesto en el artículo 74 de los reglamentos, suspender a los jugadores que, a continuación se indica por las siguientes causales: Por una partida a Diego Vega, del Maestranza Atlético, por haber agredido de hecho a uno de sus contendores en el match contra el Gimnástico 1.o; por dos partidas a los jugadores Delfirio González, del Lincoyán; y a Frollán Gutiérrez y Luis Cerda, del Prat, por trabar pendencia durante el desarrollo del lance que sostuvieron los primeros elencos de estos clubs; y por el resto de la temporada a Rafael 2.o Tonaje, del Unión Deportiva Española por haber atacado sin causa que justifique su actitud al guardavallas del Carioca 1.o durante el encuentro realizado entre este equipo y el de igual categoría del Club peninsular.

é dludeAbarcaoypemfwyp vbgkqj b

LIGA INFANTIL DE FOOTBALL.— Cita para hoy a las 3.30 P. M. en la cancha Magallanes a los miembros de la comisión de reformas y aprobación de los estatutos y reglamentos.

—A causa de celebrarse mañana en la cancha del Santiago la fiesta deportivo-social en honor del Uruguay, quedan suspendidas todas las partidas fijadas para ese día en dicha cancha.

SELECCIONADO DE LA LIGA SANTIAGO v. SANTIAGO RANGERS I.— Mañana a las 3 P. M. en la cancha del Germinar, y ante el árbitro señor Juan Figueroa, se jugará este match.

La Liga Santiago prepara su "once" el que en fecha próxima deberá enfrentar al invicto Colo Colo y otros cuadros de la capital de reconocidos méritos, servirán estas presentaciones del cuadro para demostrar su preparación ante los más poderosos conjuntos afiliados a la Federación de Football de Chile.

CLUB TALLERES YUNGAY.— El club Ferroviario Infantiles con todo entusiasmo sigue los preparativos para la matinée que se efectuará en el salón de la Sociedad "Igualdad y Trabajo", mañana a las tres de la tarde y que viene organizando este Club en honor de su Presidente y Delegado señor Benicio Soto.

BISMARK INFANTIL II v. LUIS ASTUDILLO INFANTIL II.— Mañana a las 10.30 A. M. en la cancha del Patronato San José, López 257, se jugará este amistoso.

DEPORTIVO AMERICA I-II v. TRICOLOR ROYAL I-II.— Mañana se llevarán a efecto estos encuentros en la cancha del Mirador. Los primeros equipos jugarán a las 3 P. M. Los socios del América se reunirán a las 2 P.M. en la Secretaría.

SANTOS DUMONT I-II v. LA CRUZ I-II.— Estos encuentros oficiales se jugarán mañana en la cancha Escuela de Medicina. A las 2.30 P. M. se medirán los 2.os y las 3.30 los primeros equipos.

ZIG-ZAG I v. GATH Y CHAVES—Esta partida, se efectuará hoy a las 3 P. M. en el Estadio Los Leones.

Los cuadros que actuarán son los siguientes:

Zig-Zag:

Guzmán
Vargas Germain
Gómez Rojas Palomera
Prenafeta, Hevia Larrocca
Cabrera Gómez
O
Arancibia López
González Alonso Gajardo
Beiza Henríquez Peligri
Vives Iturralde
Madariaga

Gath y Chaves

Arbitro señor Miguel González.

REBOLLEDO F. C. v. CASA DE MONEDA.— Hoy tendrá lugar, en la cancha del Patronato San Ramón, un amistoso entre los equipos arriba indicados.

Los cuadros son los siguientes:

Rebolledo (Regimiento Buín).

Silva
Muñoz Serrano
Donaire Donoso Martel
Astorga Zúñiga Mena
San Martín Pizarro
O
J. Quintana Morales
Flores S. Quintana Iturriaga
J. Donoso J. Naranjo González
M. Díaz L. Quintana
Donoso

Casa de Moneda

JOSE TORAL F. C. V. DEPORTIVO AMERICA F. C.—Estos equipos jugarán hoy un amistoso en la cancha Independencia N.o 2, a las 3 P. M. Estos equipos disputarán un objeto de arte donado por el señor Julio Galdames.

DELL'ORTO F. C. v. FILATELICO F. C.— Hoy a las 2 P. M. se llevará en la cancha del Fábrica de Gas este encuentro en competencia por la serie B. de la Liga Comercial de la Asociación Santiago.

BASKET-BALL

ASOCIACION DE BASKET-BALL DE SANTIAGO.— Partidas oficiales para hoy y mañana:

Hoy en el Estadio Gath y Chaves Cancha N.o 1.—Instituto Inglés con Y. M. C. A. III, a las 3 P. M., referee señor Maurin; apuntador señor Claverie

Por la primera división, a las 4 P. M.; Institución Inglés I con Y. M. C. A. I; referee, señor Carrasco; tador señor Toro.

Cancha N.o 2.—A las 3 P. M.; Instituto Inglés II con Gath y Chaves II; referee, señor Mieres; apuntador señor Toro).

Director de turno, señor López.

Mañana en la cancha Santa Laura

A las 9 A. M.— Por la 4.a División; Escuela Franklin con Deportivo Brasil; referee, señor Gajardo; apuntador señor Pérez.

A las 10 A. M. por la Segunda División: Unión Deportiva Española II con Y. M. C. A. II; referee señor Toro; apuntador, señor Pinto.

A las 11 A. M., por la Primera División, Unión Deportiva Española I con Y. M. C. A. I; referee, señor López; apuntador, señor Toro.

Director de Turno, señor López.

Los uruguayos y los lances internacionales

DIFICULTADES CON QUE TROPIEZAN PARA INTERVENIR EN EL CAMPEONATO SUDAMERICANO

MONTEVIDEO 28.— El Presidente Serrato, que ha sido designado árbitro para fallar en forma amplia y sin apelación el cisma del foot-ball uruguayo, ha dictado su primera providencia en el sentido de que mientras resuelve definitivamente la situación, la Asociación Uruguaya y la Federación no podrán intervenir en lances internacionales con los países en que el foot-ball se encuentre dividido.

Los diarios al comentar esta resolución, establecen que la Asociación Uruguaya podrá continuar actuando con los paraguayos, brasileños y peruanos. En cambio, la Federación Uruguaya queda aislada en sus relaciones internacionales.

Con esta providencia del Presidente Serrato, los campeones olímpicos no podrán hacer acto de presencia en el campeonato por la Copa América del presente año, salvo el caso de que se solucionen los cismas existentes en Argentina y Chile.

Liga Nacional Obrera de Foot-Ball

Esta corporación ha suspendido sus encuentros oficiales de mañana Domingo para que los elementos inscritos puedan cumplir libremente con sus deberes ciudadanos en la consulta plebiscitaria ordenada por el Gobierno.

CICLISMO

Las grandes carreras que organiza la Unión Ciclista de Santiago

Esta dirigente efectuará impostergablemente su torneo inicial el Domingo 6 de Setiembre próximo.

Este torneo tendrá un brillo especial ya que será el primero que se efectuará después de haberse unificado el Ciclismo Metropolitano.

Las inscripciones se reciben en San Antonio 160 y en San Francisco 310.

LIBRO PRIMERO DE INGLES

— POR —

RAUL RAMIREZ

Pedidos directos al autor, Casilla 2543, acompañando su importe en letra o giro postal. LIBRERIAS 20 o|o de descuento

19—A.

CITACIONES

EL SALTO F. C.— Cita a junta general a las 2.30 P. M. en Valdivieso N.o 608.

DEPORTIVO RAFAEL FRANCO. — Cita a junta general para hoy a las 7.30 P. M. local de costumbre.

GUILLERMO GUZMAN F. C.— Cita a junta general para hoy a las 6 P. M. local de custumbre.

DEPORTIVO DEUTSCH REICH—Comisión de estatutos para mañana a las 10 A. M. en Víctor Manuel esquina Porvenir.

CLUB SINGER DE CHILE.— Cita a reunión para mañana a los jugadores del club Basket-Ball sección Bodega a las 3 P. M. en Avenida Bustos 50.

RAYO SPORTING CLUB.— Cita a asamblea general para mañana a las 10 A. M.

Concurso de Afiches de Turismo

La Oficina Central Oficial de Fomento del Turismo con fines de propaganda en el extranjero de viajes y veraneo en el país llama a concurso de afiches a los artistas de Chile bajo las siguientes bases:

1.o) Tema. Escena de playa chilena con un conjunto de rocas, mar y figuras vivas.

2.o) Colores. Los originales deben ser ejecutados para reproducirse en litografía a cinco colores.

3.o) Material. Se presentará en papel pegado sobre cartón resistente.

4.o) Dimensiones. Ciento cinco centímetros por setenta y dos centímetros.

5.o) Plazo. Deberá presentarse terminado el 10 de Setiembre.

6.o) Local. Oficina Central de Fomento del Turismo. Huérfanos N.o 1494 (Inspección Superior de los Ferrocarriles) en donde se darán diariamente de 2 1|2 a 3 1|2 P. M., mayores detalles del concurso.

7.o) Jurado. La Junta de Turismo.

8.o) Premio. Unico de mil pesos moneda corriente al escogido, pudiendo el Jurado rechazarlos todos, en cuyo caso se devolverán los originales.

9.o) Nombre. Se presentará bajo pseudónimo y en un sobre cerrado la firma del autor.

10) Leyenda a Chile.

29—A.

EL PROGRAMA PUGILISTICO DE ESTA NOCHE EN EL GIMNASIO DE "LOS TIEMPOS B. C"

JUAN SALAS Y JOSE ESPINOSA HARAN EL MATCH DE FONDO A OCHO ROUNDS

Un programa de verdadero interés pugilístico será el que esta noche se efectuará en el Gimnasio de "Los Tiempos" B. C., ubicado en San Francisco 1120, casi esquina de Avenida Matta, el que tendrá como base el match a ocho rounds entre Juan Salas y José Espinoza.

Salas y Espinoza reunen condiciones excelentes, por lo que estimamos que desarrollarán una pelea buena, que corresponderá al prestigio de que actualmente gizan en nuestros círculos deportivos.

Entre los aficionados del barrio Avenida Matta, se nota un marcado interés por concurrir a esta velada.

EL SEMI FONDO

La pelea de semi fondo constituye de por sí el atractivo de una velada, pues los representantes de "Los Tiempos y "Los Sports", encargados de este match figuran con los mejores elementos en esta categoría.

Gilberto Romero, de "Los Tiempos y Carlos Ponce, de "Los Sports", son también aficionados cuya actuación siempre lucida los mantiene en una buena colocación.

Estos muchachos pelearán cinco rounds.

José Espinosa

EL PROGRAMA

El programa se desarrollará en el siguiente orden.

Match a tres rounds entre los pesos mínimos Carlos Osorio, v. sus Segundo González.

Match a cuatro rounds, entre Segundo Contreras, de "Los Sports", v. Oscar Fuenzalida, particular.

Match a cuatro rounds entre los peso mosca, Orlando Mella, de "Los Tiempos", v. Servando Cerda, El Tani.

Match a cuatro rounds, entre los peso mosca: Cristóbal Troncoso, Tallman, v. Waldo Iglesias, de "Los Tiempos".

Match a cuatro rounds, entre los peso mosca, Edmundo Callejas, de "Los Tiempos" v. José Cajales, de "Los Sports".

Match de semi-fondo a 8 rounds entre los peso pluma, Gilberto Romero, de "Los Tiempos", v. Carlos Ponce, de "Los Sports".

Gran match de fondo a 10 rounds entre los profesionales del peso medio liviano, Juan Salas y José Espinoza.

EL BOX EN "LOS TIEMPOS" DE ESTA TARDE

Como de costumbre "Los Tiempos" de esta tarde ofrecen una interesante sección boxeril con las últimas novedades pugilísticas nacionales y extranjeras. Los campeonatos nacionales de la Federación de Box y los de la Federación Provincial forman parte del material de lectura de nuestra página de esta tarde.

Varios artículos interesantes y una curiosa crónica sobre el por qué será derrotado Jack Dempsey en su futuro combate, con un original grabado indicando las causas, completan nuestro material.

La cuarta rueda por los campeonatos de la Asociación Provincial de Box de Santiago

LOS AFICIONADOS QUE TOMARAN PARTE EN ESTE TORNEO. —UN LLAMADO A LOS PUPILOS DE ESTA RUEDA.—EL CAMPEONATO PESO MINIMO

La Comisión de Campeonatos, de la Asociación, ha elaborado para la cuarta rueda, el siguiente carnet de encuentros, a cuyos aficionados ya se les ha enviado su correspondiente aviso y papeleta médica.

Campeonato peso mosca:

Rodolfo Pezoa, del Mac-Kay, con Luis Pacheco, del E. Madrid.

Raúl Opazo, del R. Jaramillo, con Miguel Villarroel, del Tallman.

Luis Pinto, del Angel C. Leiva, con Oscar Henríquez, del J. Arévalo.

Campeonato peso gallo:

Lindor Gálvez, del E. Castillo, con Ernesto Arévalo, del Roma.

Humberto Díaz, del R. Núñez, con Humbetro Quiñones, del R. del Canto.

Manuel Gutiérrez, del Angel C. Leiva, con Humberto Pizarro, del Mac-Kay.

Manuel Durán, del Cóndor, con Zenén Arcéndiga, del J. Arévalo.

Campeonato peso pluma:

Ricardo Ferreira, del R. Núñez, con Carlos Lavanderos, del J. Arévalo.

José Ponce, de "Los Sports", con Eduardo Rodríguez, del R. del Canto.

Alamiro Cabrera, del R. Recoleta, con Armando Zúñiga, del Mac-Kay.

Heriberto Díaz, del V. Salazar, con Roberto Rodríguez, del Cóndor.

Campeonato peso liviano:

Raúl Santiago, del Tallman, con Luis Cifuentes, del Roma.

Juan Arévalo, del J. Arévalo, con Luis Moreno, del V. Salazar.

José M. Castillo, del H. Rojas, con Federico Zapata, del Angel C. Leiva.

Pedro Alvarez, de "Los Tiempos", con Víctor Yáñez, del J. Arévalo.

Campeonato peso medio liviano:

José Rodríguez, del P. Muñoz, con Anselmo Morales, del Medidores.

Oscar Verdugo, de "Los Sports", con Pedro Araya, del Cóndor.

Fernando Lecaros, del Gath y Chaves, con Germán Arriagada, del Angel C. Leiva.

Campeonato peso medio:

Eleuterio Martínez, del V. Salazar, con Segundo Aránguiz, del Tallman, con Pedro Silva, del Angel C. Leiva.

Todos estos aficionados nombrados y que aún no hayan recibido su respectiva papeleta médica, pueden pasar a retirarlas a Alonso Ovalle 1235, donde serán atendidos por el señor Raúl Correa.

JUAN AREVALO F. C.— En el Gimnasio Juan Arévalo B. C. ubicado en Recoleta 2112, se efectuará hoy a las 9 P. M., una velada boxeril, la que tendrá como base el match a cinco rounds entre los aficionados pesos liviano Juan L. Cáceres, del E. Rojas versus Juan Bahamondes del Juan Arévalo.

Este encuentro es esperado con vivo interés por los partidarios de los rivales, pues es una pareja que se merece por los conocimientos que tienen ambos.

Bahamondes se encuentra en muy buena forma y espera derrotar a su rival para lo cual se ha sometido al más riguroso entrenamiento.

Interesantes preliminares completarán el programa, en los que actuarán elementos de los mejores centros de la capital, llamando la atención el match de semi-fondo que estará a cargo de Senén Arcendiga, del Juan Arévalo y Carlos Troncoso del Leiva.

CLUB DEPORTIVO LACAMARA.—El programa boxeril que se desarrollará hoy a las 9.15 P. M. es el siguiente:

4 rounds, Tomás Fernández, del A. Prat con Víctor Escobar, del Lacámara.

4 rounds, Alfredo Machado, del A. Prat con Armando Guerra, del Lacámara.

4 rounds, Segundo Droguet, del Cóndor, con Artemio Escobar, del Lacámara.

5 rounds, Alberto Altamirano, del A. Prat, con Gerardo Riquelme, del Lacámara.

EN EL MEDIDORES B. C.—Esta noche a las 9 1|2 se llevará a efecto en este Gimnasio (San Pablo 1670), el match a cinco rounds entre los aficionados peso gallo Alfredo Aravena y Manuel Urbina, encuentro que promete ser de lo más interesante. El carnet de peleas es el siguiente:

Florencio Fuentes y Vicencio; Eliodoro Cancino con Juan Arrieta; Eduardo Valenzuela y Luis Bernal; Carlos Zúñiga con Segundo Bernal; Oscar Montealegre y Luis Rodríguez.

El semi-fondo será tan lleno de atractivos como el match de fondo, pues actuarán los conocidos aficionados David Mackonell con Oscar González, que disputarán la final del Cinturón Enrique Shults.

EN EL ANGEL CUSTODIO LEIVA.—Hoy a las 9.30 se efectuará en el local de este Centro, San Ignacio 844, una velada boxeril a beneficio de los fondos del Audax Italiano B. C.

El programa es el siguiente:

3 rounds, entre Ignacio Miranda de 32 k., del A. Leiva, v. Raúl Oliver, de 32 k., del V. Salazar.

4 rounds entre Juan Venegas, de 40 k., del A. Chileno, v. Manuel Oliver, de 40 k., del V. Salazar.

4 rounds entre Luis Valdés, de 42 k., del A. Chileno y Luis Navarrete, de 42 k., del G. Contreras.

4 rounds, entre Humberto Moraga, de 43 k., del A. Chileno y Humberto Gasano, de 43 k, particular.

5 rounds, entre Humberto Valdés, de 50 k., del A. Chileno y José Zamorano, de 50 k., del G. Contreras.

6 rounds, semi-fondo entre Enrique Vilches, campeón de la Casa Llull 51 k., y Osvaldo Iglesias.

Match de fondo, a 10 rounds entre los conocidos profesionales Manuel Marín, de 49 k., y Germán Correa, de 51 k.

CENTRO BOXERIL LOS SPORTS —La velada de esta noche. — Damos a continuación el programa que esta noche ofrece la comisión al distinguido público del barrio como igualmente a los sportsmen en general.

Como se verá, se trata de un intercentro, con el Germán Contreras, entidad que cuenta con meritorios pupilos.

Tres rounds, entre Jorge Caro, del G. Contreras y Germán Céspedes, de "Los Tiempos".

Cuatro rounds, entre Luis Navarrete, del G. Contreras, y Jorge Grez, de "Los Sports".

Cuatro rounds, entre Heriberto Oros, del G. Contreras, y Alberto Hernández, de "Los Sports".

Cuatro rounds, semi-fondo, entre Enrique Oros, del Rodolfo Núñez y Germán Carte, de "Los Sports".

Cinco rounds, match de fondo entre Leopoldo Flores, del G. Contreras, y José Ponce, de "Los Sports".

El programa es corto, pero de mucho interés. Se invita al público a presenciarlo.

—Mañana quedará totalmente liquidado el programa para la velada del profesor Ramírez, que, como se sabe, se efectuará el Jueves 3 de Setiembre.

—También se nota mucho interés por presentar un atrayente programa en la matinée en favor de Alfonso Vicuña, atleta actualmente ciego.

CENTRO PARIÑA B. C.—(Bío-Bío 208 esquina Andrés Bello).—Hoy a las 9.15 P. M. se efectuará en este centro el siguiente programa:

3 rounds entre Juan Zúñiga v. sus M. Vivanco, ambos del Fariña.

Match a la americana, entre dos conocidos campeones peso pluma, Amador Barcos, de la F. de Box de Chile, versus Jovino Droguet, del Fariña y 2.o C. de la Nacional.

5 rounds entre Guillermo Sarabia del Fariña, versus Orlando Cerda, particular.

5 rounds entre Juan Andrade, del Fariña, versus Alfonso Alcaíno, del J. Arévalo.

5 rounds entre Manuel González, del Fariña, versus Humberto Arancibia, del Vicente Salazar.

5 rounds entre Oscar Andrade, del Fariña, versus Humberto Rondanelli, del J. Arévalo.

Match de semi-fondo a 6 rounds entre Darío Sánchez, 61 kilos, del Fariña, versus Luis Romero, 61 kilos, del V. Salazar.

Match de fondo a 8 rounds, entre Mario Rojas V., 60 kilos, del Fariña, versus Luis Villalobes, 60 kilos, representante de Llul Hermanos.

ANGEL C. LEIVA.—La manifestación que los socios de esta institución daban a su querido y distinguido consocio don Arturo Gregrete se postergó para el Lunes del presente, en el Restaurant del Centro Demócrata Zenón Torres, ubicado en San Diego esquina Carrapacá. Las adhesiones las seguirá recibiendo el secretario en Días 1480. Hasta este momento han retirado sus tarjetas los señores Angel Leiva, Jorge Ascui, Ovidio García, Rienzi Simonetti, Alfredo Barquera, Pedro Salazar, Manuel Sánchez, Arturo Soto, Luis González, Humberto Garlazzo, Francisco Díaz, Nicolás Betran, Rafael Díaz, Francisco García y Nicolás Gaspariel.

EL REY DE LOS CIGARRILLOS HABANOS THE MONARCH #120 Cajetilla

REALIZACION Casa Japonesa PASAJE MATTE 47-49

Semillas Exposición 1160-6 Carvajal Muñoz y Cía. Ltda.

POR 19.a VEZ SE DISPUTARA HOY LA "POLLA DE POTRILLOS"

LA GRAN CARRERA HA DESPERTADO UN ENTUSIASMO MUCHO MAYOR QUE AL DE AÑOS ANTERIORES.— EL INTERES SE JUSTIFICA, PUES LOS DIEZ RIVALES QUE INTERVENDRAN SE MERECEN MUTUAMENTE.

CARAMEL, CALAMBRITA, CHARMER, COLAMBRAI, EL OCHO, MADRIGAL, MAXIMALISTA, TIBIDABO, VASO DE ORO Y Wu-LI-CHANG, SE PRESENTARAN EN EL MAXIMUM DE PREPARACION.— EL PRONOSTICO DE "LA NACION", LO DEFENDERA EL OCHO.

Apreciaciones y pronósticos.— Probables montas y competidores.— Los aprontes efectuados en la semana por los competidores de la Polla y las Carreras restantes.— Algunas opiniones de la prensa.

El día en que se corre la Polla de Potrillos, señala en nuestros calendarios hípicos, la disputa del clásico inicial, de los grandes premios reservados a los productos de tres años, y entra por lo tanto ya la temporada de Primavera en pleno auge.

El turno de la gran carrera de hoy es esperado con verdadera ansiedad por nuestro mundo hípico, pues su resultado viene muchas veces a señalar el futuro crack de la generación. Por otra parte, la concurrencia siempre de un lote más o menos numeroso en el que figuran los más destacados tres años, da a la prueba un interés excepcional y muchas veces ésta resulta de un desarrollo lleno de atractivos y de un final no menos emocionante.

La Polla de Potrillos fué fundada el año 1907 y el primer campeón en inscribir su nombre fué Gallardete, triunfando en los años siguientes Scarrón, Turín, Jaque Mate, el gran Old Boy, Sándalo, El Tango, Sidney, Incauto, Eposn, Brick, Ugolín, Harold, Portugal, Malakoff, Joy Bird y finalmente Buñuelito.

Como puede apreciarse, figuran entre los ganadores del clásico a disputarse hoy, caballos que han sido una gloria del elevage nacional, tales como el notable tordillo, hijo de Orán, El Tango, Harold, Ugolín, Malakoff y Buñuelito.

La Polla de Potrillos de hoy día presenta esa "gloriosa incertidumbre" de muchas otras veces y nos hace recordar aquella ganada por Malakoff, en donde el hijo de Lord Bobs resultó pagando arriba de 100 pesos por unidad de $ 10. En esa oportunidad Isabelino, Inflexible, Minneápolis y Malakoff llevaban chances tan equiparadas, sus aprontes eran tan semejantes y buenos, que en realidad era difícil dar con el ganador, resultando triunfador el más abandonado de los cuatro "ases" de la carrera.

En realidad, la de hoy es tan incierta como la de aquella oportunidad.

¿Tendrá el mismo desenlace?

He ahí lo difícil de pronosticar.

Un lote sobresaliente de tres años que lleva con su corta campaña adquirido ya renombre en nuestras pistas, es el que hará acto de presencia esta tarde en nuestro principal hipódromo, para dirimir superioridades en disputa de los $ 25,000 de recompensa.

Un breve comentario sobre cada uno de ellos, precederá a nuestro pronóstico.

Madrigal y Calambrito, son los dos primeros que aparecen anotados en el programa y que irán defendiendo el prestigio de los colores del entusiasta turfman, señor Benjamín Bernstein.

Debemos eliminar a Calambrito que es un lance que lleva pocas probabilidades.

En cuanto a Madrigal, el público conoce bien lo que vale este hijo de la gran Chulita. Respondiendo a su ascendencia el pupilo de Figueroa se perfila como uno de los "craks" de su edad y sus dos últimas carreras que han constituído también dos triunfos, han venido a servir para aquilatar lo que vale este nieto de Val'Dor. La de hoy será su prueba de fuego y su apronte de el Martes viene a demostrar la espléndida condición en que se encuentra.

Caramel, es otro producto que va con remotas probabilidades de triunfo, al igual que Maximalista, pero ambos no dejan de tener su opción y en realidad la victoria de cualquiera de ellos no nos sorprendería. Sin embargo, la creemos muy difícil.

Charmer se presenta a la carrera con todo el prestigio de su triunfo en El Tanteo, en el que evidenció ser un producto de porvenir brillante, llega muy bien a las distancias medias y que con un tren fuerte su atropellada final puede resultarle un triunfo. Su ecurie, por otra parte, no disimula la fe y confianza que le inspira, de manera que así su victoria resulta todavía más probable.

Colambrai, entra también entre los participantes con poca chance, pero por cierto que con muchas más probabilidades que Calambrito y Maximalista, pues su estado es inmejorable y sus aprontes son muy prometedores.

El Ocho. He aquí a nuestro juicio el "as" de la carrera y el probable favorito del público. ¿Responderá el hijo de Buñuelo a esta confianza? Mucha esperanza tenemos en ello, pues su campaña nos está diciendo que es un producto de raras condiciones.

En su corta campaña lleva disputada cuatro pruebas, obteniendo tres triunfos, entre ellos El Estreno, de Viña del Mar, finalizando cuarto en la restante, pues se abrió en la curva final.

Hace diez días lo vimos intervenir en una carrera de productos ganadores y estando falto de postura y en seguida teniendo encima todo el peso del tren, salió airoso, dando cuenta de sus enemigos.

Por otra parte, su gran ligereza le da la ventaja de poder colocarse desde la partida, alcanzando además muy bien a la distancia.

Tibidabo, es otra gran carta. Es el de actuación más corta, pues sólo ha intervenido en dos pruebas: la de su debut y la reciente en que cayera batidos, estrechamente, por Madrigal. En el gremio de profesionales, el hijo de Burgomaster es el que cuenta con mayor número de partidarios, pues sus trabajos han sido sobresallietnes.

Vaso de Oro, entra en los potrillos clasificados con poca opción, pero sin duda, entre ellos es el que más títulos lleva para alcanzar cualquiera de las colocaciones del marcador. Ha permanecido ausente corto tiempo y hace su rentrée en muy buenas condiciones de training.

Finalmente cabe ocuparnos de Wu-li-Chang, el buen hijo de Olascoaga y Ladasette.

Conjuntamente con Madrigal, El Ocho, Charmer y Tibidabo, el defensor de los colores del señor Luis Ossa, forma el quinteto de los "ases" de la prueba, presentándose el pupilo de Carlos Rodríguez, con su mejor título: su victoria holgada en el Clásico Nursery Handicap.

Ya ven nuestros lectores. Son muchos los potrillos que llevan probabilidades análogas. El pronóstico es, por lo tanto, bien difícil, pero sujetándonos a las campañas realizadas por cada uno de ellos, nos resulta la más brillante la de El Ocho, y es por eso que a él le confiamos la defensa de nuestro pronóstico, junto con Tibidabo y Charmer, que son nuestros candidatos para el segundo y tercer puesto respectivamente.

Se inicia la tarde hípica con el premio Demoiselle sobre 2,400 metros con vallas. La condición de la prueba, para debutantes en saltos, no permite hacer una apreciación fundada y es así que nos limitaremos a recomendar para ganador a Lenine y para placé Joselito.

La segunda carrera para perdedores de 3 años sobre 1,100 metros ha reunido un lote numeroso en el que la opinión se encuentra dividida entre Gerolamo, Signorino, Jornalero e Istria. Nuestra carta es Gerolamo para ganador, dejando los placees a Jornalero e Istria.

De iguales condiciones y distancia que la anterior es el premio Durbar que ocupa el tercer lugar del programa. Alarida, Flingot, Pompeyana y Facchino son los que cuentan con más partidarios y entre ellos elegimos a Pompeyana para el primer puesto, señalando para los placees a Alarida y Flingot.

La cuarta carrera sobre una milla es una lotería, pues han conservado su anotación la friolera de 20 animales. No corren: Mala Nueva, Malharia y Cathedrale. Notoria, que ostenta un gran estado, es nuestra carta para ganador, dejando los placees a Galloway y La Mouche. Un bonito golpe sería Glorious Day que ha aprontado bien.

A continuación del clásico se disputará el premio Dora, handicap sobre 1,400 metros, en el cual tienen chance: Chuzo, Landru, Mon Homme, La Novena y Yokoska. Nuestra carta es Landru, que se ve en gran estado. Los placees se los damos a Yokoska y Chuzo.

La sétima carrera es de iguales condiciones y en ella se destacan: Kodak para ganador, Kelso y Cáucaso para placees.

Termina la tarde hípica con el premio Doncaster sobre 2,400 metros, carrera que será interesante, pues tanto Chevrolet como Echekalte o Bandazo pueden ganar. Nuestro candidato para ganador es Chevrolet y para placees Echekalte e Insaciable.

RESUMEN

1.a Lenine, Joselito.
2.a Gerolamo, Jornalero, Istria.
3.a Pompeyana, Alarida, Flingot.
4.a Notoria, Galloway, La Mouche.
5.a El Ocho, Tibidabo, Charmer
6.a Landru, Yokoska, Chuzo.
7.a Kodak, Kelso, Cáucaso.
8.a Chevrolet, Echekalte, Insaciable.

"LOS TIEMPOS" HIPICOS DE HOY

EN LA 1.a EDICION, COMENTARIOS SOBRE LA POLLA DE POTRILLOS, Y EN LA 2.a EDICION, AMPLIOS DETALLES DE LA REUNION HIPICA

La primera edición de "Los Tiempos" de hoy, aparecerá a mediodía, conteniendo una amplia información sobre la Polla de Potrillos, con opiniones de los preparadores, etc.

En la segusda edición, podrán nuestros aficionados encontrar completos detalles sobre la reunión verificada en la tarde, junto con los resultados generales de las carreras e información gráfica.

Ganadores de la "Polla de Potrillos" desde su fundación hasta el año último

Año	Nombre	Padre	Madre	Dueño
1907	Gallardete	Fanfarrón	Ilusión III	Collanco
1908	Scarron	Rodilard	Darling II	Crysanteme
1909	Turín	Genovés	Pschit	Sir A. Silva S.
1910	Jaque Mate	Trefle	Francillón	Collanco
1911	Montagú	Mead	Diadema	Valparaíso
1912	Old Boy	Orán	Skylark	Limited
1913	Sándalo	Mahometano	Chacrita	Viscaya
1914	El Tango	Olascoaga	Delice	Doña Inés
1915	Sidney	Almendro	Mme. Comfre	Argentino
1916	Incauto	Le Rapel	Sentencia	Sr. F. Aldunate
1917	Epson	Eclair II	Ormodia	Sir. G. Coghill
1918	Brick	Altanero II	Sagunto	Army and Navy
1919	Ugolín	Mead	Sutileza	Sr. E. Posada.
1920	Harold	Eclair II	Heráldica	Sr. J. M. Errázuriz
1921	Portugal	Burgomaster	Pivoine	Sr. B. F. Bernstein
1922	Malakoff	Lord Bobs	Batalla II	Sr. Ig. Valdés
1923	Joy Bird	Brasil	Blue Bird	Sr. J. Silva S.
1924	Buñuelito	Buñuelo	Picaresca	Sr. A. Gatica

Resumen de los trabajos efectuados por los competidores de hoy en el Club Hípico

PRIMERA CARRERA VALLAS. — 2,400 METROS

Mozo Diablo, pasó el Lunes, montado por L. Salinas, una vuelta por las vallas, saltando bien.

Lenine, montado por C. Quezada, pasó, acompañado de Cabro, con J. Riveros y Joselito con A. Escobar, una vuelta, por las vallas, saltando todos muy bien.

Avaro, montado por C. Miranda, saltó el Lunes una vuelta regular.

Cáustico, montado por F. Galleguillos, pasó el Lunes una vuelta, regular.

SEGUNDA CARRERA.— 1,100 METROS

Mi Carta, montada por Eduardo Rebolledo, pasó el Lunes 1,200 metros, en 1.21 dos quintos.

Jornalero, montado por Baeza, pasó el Jueves 600 metros en 40 3|5. Repitió en 39 3|5.

Inmortal, montado por S. Villanueva pasó el Jueves 700 metros, en 45.

TERCERA CARRERA.— 1,100 METROS

Bluette, montada por C. Guerra, pasó el Lunes 1,100 metros, en 1,12. El Jueves, montado por L. González, pasó 500 metros en 31 cuatro quintos, repitiendo en 31. Esta vez lo acompañó Kerry y lo ganó por 2 cuerpos.

Otra Vez, montada por S. Soto pasó el Lunes 1,100 en 1.14.

Mochuelo, montado por N. Ramírez, pasó el Jueves 1,200 metros en 1.23 2|5.

Pompeyana, montada por G. Martínez, pasó el Jueves 400 metros en 25 2|5.

Kandahar, montado por L. Fuentes, pasó el Jueves, acompañado de Divorciada, con A. Alzamora, 1,200 metros en 1.23, ganando Kandahar por tres cuerpos.

La Cloche, montada por aprendiz, pasó el Lunes 1,600 en 1.34 2|5.

CUARTA CARRERA. — 1,600 METROS

Galloway, montado por Rebolledo, pasó el Lunes 700 metros, en 46 1|5 y repitió en 44 3|5.

La Mouche, montada por L. González, pasó el Jueves 800 metros, en 51 3|5 Repitió en 52 1|5.

Glorious Day, montada por J. Guajardo, pasó el Jueves 700 metros, en 46 3|5.

Malharia, montada por aprendiz, pasó el Jueves 1,400 metros, en 1.38 4|5.

Aramayo, montado por aprendiz pasó el Jueves, 1,430 metros en 1.36.

Knave, montado por aprendiz, pasó el Jueves, acompañado de Echekalte, montado por Villanueva, una milla, en 1.53.

Cartilla, montada por R. Hernández, pasó el Jueves 1,200 metros, en 1.21.

Tacabaya, montado por N. Ramírez pasó el Jueves 800 metros en 57 y repitió en 52 2|5.

Lise Fleuron, montada por A. Alzamora pasó el Jueves 1,600 metros en 1.52 3|5.

Mala Nueva, montada por M. Núñez, pasó el Lunes 1,600 metros en 1.46 2|5.

Notoria, montada por Baeza, pasó 1 Jueves 1 400 metros, en 1.38 2|5.

SEXTA CARRERA.— 1,400 METROS

Landru, montado por J. Alarcón, pasó el Jueves 700 metros en 47 dos quintos. Repitió en 44 1|5.

Mon Homme, montado por Ibarra, pasó el Jueves, 1,400 en 1.35 1|5.

SETIMA CARRERA.— 1,400 METROS

Dánger, montado por Villanueva, pasó el Lunes 400 metros, en 25 2|5.

Kelso, montado por H. Ramírez pasó el Jueves 800 metros en 51 1|5.

Náufrago montado por aprendiz, pasó el Jueves, 700 metros en 46 2|5.

Kolipí, montado por Ibarra, pasó el Jueves 700 metros en 46 3|5.

Vagual, montado por P. Quezada, pasó el Lunes, mil metros en 1.8 tres quintos.

OTCTAVA CARRERA.—2,400 METROS

Echekalte, ver Knave, en la cuarta carrera.

Bombero, montado por S. Fuentes y Digno, con S. Soto, pasaron el Jueves 700 metros, en 45 1|5, llegando iguales. Repitieron la distancia, y ganó Digno, por dos cuerpos.

Insaciable, montado por U. Ibarra, pasó el Jueves, una vuelta y 200 metros en 2.47 3|5, en la primera vuelta marcó 2.17 2|5.

LOS TRABAJOS EFECTUADOS DURANTE LA SEMANA POR LOS COMPETIDORES DE "LA POLLA"

CARAMEL

El Miércoles, (pista de arena), montado por Armando Nieto, pasó 800 metros en 51; después de un descanso repitió la misma distancia en 53 2|5.

CALAMBRITO

El Jueves (pista de arena), montado por U. Ibarra, pasó 1,600 metros a voluntad; en los últimos 1,400 metros marcó 1.39.

CHARMER

El Lunes, pista de carreras, contado por H. Ramírez, trabajó 1,600 metros en 1,44 3|5.

El Jueves, (pista de arena), con el mismo jinete, movió 700 metros en 44 3|5; repitió después de un descanso 800 metros en 51 3|5.

CALAMBRA

El Miércoles (pista de arena), montado por J. Vergara, pasó 1,400 metros en 1.31 4|5.

EL OCHO

El Miércoles (pista de arena), montado por A. Molina, pasó 800 metros en 52; después de un descanso repitió igual distancia en 51 4|5.

MADRIGAL

El Martes (pista de arena), montado por E. Rebolledo, trabajó 1,800 metros en 2.2 3|5.

MAXIMALISTA

Lunes, (pista de arena), montado por L. Lacroix, pasó 1,600 metros en 1.47.

TIBIDADO

El Miércoles en la tarde (pista de arena), montado por aprendiz, pasó 1,000 metros en 1.5 3|5; regular descanso y repitió igual distancia en 1.5.

VASO DE ORO

El Lunes, montado por C. Guerra (pista de carrera), pasó 1,600 metros en 1.45.

El Jueves (pista de arena), montado por M. J. Silva, largó 800 metros en 52; después de un descanso, repitió igual distancia en 53 4|5.

WU-LI-CHANG

El Miércoles en la tarde (pista de arena), montado por V. Jara, atropelló 800 metros en 53; después de regular descanso, repitió 1,000 metros en 1.8.

Los Niños Delicados

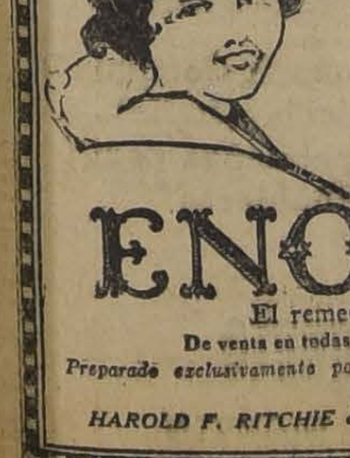

deben fortalecerse para resistir a las enfermedades típicas de la edad tierna y la adolescencia. La diarrea, el cólico, la indigestión, son todas manifestaciones del estado debilitado del estómago e intestinos. Para corregir este mal, no hay remedio que iguale la

"SAL DE FRUTA" DE ENO

A los niños les gusta esta medicina por su sabor de fruta madura y la efervescencia producida por las inofensivas sales alcalinas que también tiene este refresco tan delicioso como eficaz.

ENO "FRUIT SALT"
"SAL DE FRUTA"
(Marca de Fabrica)

El remedio que los niños buscan.

De venta en todas las farmacias en frascos de dos tamaños

Preparado exclusivamente por J. C. ENO, Ltd., Londres, Inglaterra

Agentes exclusivos:
HAROLD F. RITCHIE & CO., Inc., Nueva York, Toronto, Sydney

MUEBLERIA COLON

56—BANDERA—58

GRANDES REBAJAS DE PRECIOS. NUEVO Y ESPLENDIDO LOCAL

CLUB HIPICO —:— Sábado 29 de Agosto de 1925

PRIMERA CARRERA, a las 2 P. M.—Premio DEMOISELLE.—(Vallas).—2,400 metros.— Para 3 años y más, que no hayan corrido en saltos.— Peso de reglamento.— Inscripción: $ 35.— Premio: $ 3,500 al 1.o

Preparador	Dueño	Nombre	Peso	Edad	Sangre	Padre	Madre	Traje del jinete	Jinete probable
J. M. Canales	E. de Caballería	1 Joselito.	72	5	F	Saint Mead	Bluff	Celeste y colorado por mitad	A. Escobar
E. Hernández	L. Melo	2 Cabro.	70	5	F	Lumaco	Quintina	Verde listas negras	S. Rojas
E. Molina	José López	3 Cáustico.	70	5	F	Whittington	Algara	Celeste, m. y g. azul obscuro	F. Galleguillos
J. F. Salinas	A. P. de Castro	4 Glaneure	70	5	F	Burlesco	Silene	Terracota	J. Riveros
D. Vial	A. Gatica	5 Lenine.	70	5	F	Siberien	Picaresca	Blanca bzraz. negro, g. blanca	C. Quezada
S. López	M. Troncoso	6 Mozo Diablo.	70	5	3/4	Pocochay	Heroína	Azul, amarillas, lacre.	L. Salinas
C. Cornejo	A. Vargas	7 Avaro.	65	4	F	Pibe	Cicatera	Azul oscuro listas oro, g. azul	C. Miranda

SEGUNDA CARRERA, a las 2.30 P. M.—Premio DESTROY ER.—1,100 metros.— Para 3 años no ganadores.— Peso: 56 kilos.— Inscripción: $ 40.— Premio: $ 4,000 al 1.o

Preparador	Dueño	Nombre	Peso	Edad	Sangre	Padre	Madre	Traje del jinete	Jinete probable
P. Marchesini	Alpino	1 Brandebourg.	56	3	F	Olascoaga	La Presilla	Celeste braz. lacre, gorra negra	G. Martínez
C. Lacalle	La Peña	2 Gerolamo.	56	3	F	Eclair	Grivoise	Granate, celeste, negro	H. Ramírez
M. Reyes	M. Goicovitch	3 Inmortal.	56	3	F	Alum	Royal Red	Negro gorra café	S. Villanueva
P. Polanco	Sangre Azul	4 Jornalero.	56	3	F	Fío	Liliana	Blanco cruz y gorra lacre	J. M. Baeza
D. López	Daniel López	5 Paramount	56	3	F	Pasteur	Doncella	Lacre, m. bl. braz. lac., g. azul	M. J. Silva
C. Cornejo	A. Vargas	6 Signorino	56	3	F	Olascoaga	Donna	Azul costuras y gorra oro	J. Alarcón
F. Peralta	Porvenir	7 Almirita.	54	3	7/8	Alm. Sturdee	Fatefull	Oro, azulinas, azulina	G. Valencia
D. Vial	A. Gatica	8 Décima IV.	54	3	F	Buñuelo	Fleur de Cactı	Blanca brazaletes negros	L. González
F. Bernal	J. E. Montt	9 Dieppe.	54	3	F	Marte	María Cristina	Verde, m. rosa seca, g. oro viejo	C. Santander
D. Galaz	L. A. Cortés	10 Divorciada.	54	3	7/8	El Tango	Martha	Oro m. verde manzana, g. negra	A. Alzamora
R. Pastene	E. Vargas S.	11 Iguana.	54	3	F	Stolypin	Igea	Negro cruz verde, gorra verde	P. P. Quezada
L. Silva	El Manzano	12 Istria.	54	3	F	Burgomaster	Bética	Tango, m. tango con 3 an. verdes	C. Sagredo
A. Rodríguez	Burlesco	13 Mi Carta.	54	3	7/8	Jimmy	Alarma	Lacre alam. oro, gorra lacre	E. Rebolledo
F. Rojas	Gorila	14 Milonguita.	54	3	F	Last Reason	Muscade	Naranja, mangas y gorra negras	M. Zúñiga

TERCERA CARRERA, a las 3 P. M.—Premio DURBAR.—1,100 metros.— Para 3 años no ganadores.— Peso: 56 kilos.— Inscripción: $ 40.— Premio: $ 4,000 al 1.o

Preparador	Dueño	Nombre	Peso	Edad	Sangre	Padre	Madre	Traje del jinete	Jinete probable
A. Muñoz	Carmoulaud	1 Bluette.	57	3	F	Campanazo	Broza	Granate m. y g. gris perla	L. González
E. Rodríguez	P. Duhalde	2 Facchino.	58	3	F	Fío	Farabutti	Blanca anillos y gorra cereza	J. M. Baeza
D. Sandoval	Ollimaraj	3 Filisteo.	56	3	F	Filipo	Caldera	Gris perla, c. p. y g. morada	M. Núñez
F. Peralta	Temuco	4 Flingot.	56	3	F	Le Rappel	Silver Lassie	Azul cruzado oro, m. y g. azul	C. Pombet
D. Galaz	L. A. Cortés	5 Kandahar.	56	3	F	Burlesco	Cómica	Oro, m. verde manzana, g. negra	M. J. Silva
D. Yáñez	Chimbarongo	6 Mochuelo.	56	3	F	Gen. Stoessel	Olesa	Chocolate gorra champagne	E. Cáceres
L. Navarro	Partenope	7 Old Chap.	56	3	F	Olascoaga	Old Lady	Verde, braz. blancos, gorra lacre	E. Ubilla
J. J. Munita	Almendro	8 Alarida.	54	3	F	Hassard	Alania	Negro faja y gorra oro	A. Molina
A. Huerta	A. Urrutia	9 Copa de Oro.	54	3	F	Last Reason	Disdain	Granate, azulino, gorra azulino	J. Alarcón
F. Galván	Limited	10 Jamás.	54	3	A	Old Boy	Agata	Gris perla, gorra negra	A. Gutiérrez
L. Pinochet	Binador	11 La Cloche.	54	3	F	Brazil	E. Ferry	Terracota, gorra azul	E. Rebolledo
R. Ramírez	Lo Ortúzar	12 La Triste.	54	3	F	Osboch	Vidalita	Plomo, lunares y gorra blanca	C. Sagredo
P. Medina	Taltal	13 Mundana.	54	3	F	Last Reason	Coqueta	Azul y colorada list. g. azul	S. Villanueva
J. Celpa	El Chuzo	14 Otra Vez.	54	3	F	Edecán	Sin antecedent	Blanco estrella verde, g. blanca	S. Soto
P. Marchesini	Palermo	15 Pompeyana.	54	3	F	Kalandor	Vesubiana	Amarillo braz. y g. solferino	L. González

CUARTA CARRERA, a las 3.30 P. M.—Premio DESIREE.—1,600 metros.— Para caballos que no hayan ganado más de $ 15,000.—Peso: 58 kilos.— Descargo de 5 kilos a los que no hayan ganado más de $ 5,000.— Inscripción: $ 35.— Premio: $ 3,500 al 1.o

Preparador	Dueño	Nombre	Peso	Edad	Sangre	Padre	Madre	Traje del jinete	Jinete probable
F. Peralta	Sin Duda	1 Gitanilla.	59	3	F	Aventurero	Guardia Vieja	Morado braz. y gorra azul	C. Pombet
P. Polanco	Record	2 Notoria.	54	3	F	Campanazo	Novelesca	Blanco cuello y gorra azul	J. M. Baeza
A. Castro	J. Borda	3 Aramayo.	53	5	F	Alanés	La Bromita	Celeste y nar. en rued. g. naranja	N. N.
A. Rodríguez	Burlesco	4 Galloway.	53	4	F	Alanés	Lady Symington	Lacre alamares oro	E. Rebolledo
J. J. Munieta	J. J. Munita	5 Harding.	53	4	F	Comisario II	Juanchera	Naranja braz. y gorra azul	A. Gutiérrez
A. Muñoz	Ecuador	6 Knave.	53	4	F	Mustafá	Kost	Blanco y negro en ruedas	S. Villanueva
A. Huerta	A. Huerta	7 Palinco.	53	5	F	Rodilard	Marionette	Cereza, cintura y gorra negra	R. Hernández
E. Polanco	E. Polanco	8 Cartilla.	51	4	F	Altanero	Casquivana	Solferino	N. N.
L. A. Figueroa	Putaendo	9 Henry Bell.	51	3	F	Aventurero	Hoguera	Negro cruz oro, g. negra y oro	U. Ibarra
I. Yáñez	I. Yáñez	10 La Mouche.	51	3	F	Altanero	Black Berry	Celeste y rosado listado	L. González
D. Galaz	D. Galaz	11 Lise Fleuron.	51	3	F	Brazil	La Toquée	Amarillo, cuello y gorra lacre	A. Alzamora
D. Sandoval	G. Anguita	12 Mala Nueva.	51	3	F	El Tango	Mala Noticia	Oro viejo, c. p. y g. blanca	M. Núñez
José Cuevas	S. Polloni	13 Malharia.	51	4	F	Pibe	Delfa	Oro, brazaletes y gorra negra	No corre
E. Emerez	Beyond	14 Obsequio.	51	4	F	Estribor	Oblea	Azul, gorra rosada	No corren
D. 2.o Díaz	Alcázar	15 Tacabaya.	51	4	F	Marcosol	Queen Mary	Acero, alamares y gorra lacre	N. Ramírez
L. Navarro	Tangolaya	16 Tangolaya.	51	3	F	El Tango	Atalaya	Amarilla, granates, verde	C. Sagredo
C. Rodríguez S.	J. Peñafiel	17 Cathedrale.	49	4	F	Iverdoon	Cote Rotie	Blanco, gorra azul	P. Olguín
A. Rodríguez C	F. Marín	18 Glorious Day	48	3	F	Olascoaga	Gala Day	Gros. est. crem. m. y g. grosella	J. Guajardo
D. Fuentes	R. Pizarro	19 Khiber.	48	4	F	Gen. Stoessel	Amneris	Oro y verde listado, g. oro	L. Torrealba
J. Cuevas	A. Fontecilla	20 Payador.	48	4	F	Pirapó	Culata	Granate, coloradas, rosada	N. N.
S. Santibáñez	R. Fernández	21 Brocatelle.	46	4	F	Calvito	Bravata	Azul, mangas y gorra rosada	R. Olave
P. Bagú	El Carmen	22 Kyrielle.	46	3	F	Burlesco	L'Astrée	Lacre, blanco y azul list. g. azul	L. Muñoz
R. Díaz	Santa María	23 Narcisa.	46	3	F	Buñuelo	Nagoya	Azul eléctrico braz. y g. oro	. Silva

QUINTA CARRERA, a las 4 P. M.—Premio POLLA DE POTRILLOS.—(Clásico).— 1,600 metros.— Para potrillos de 3 años, nacidos en el país.— Peso: 56 kilos.— Inscripción: $ 250 en cuatro cuotas: $ 40 el Lunes 3 de Marzo de 1924; $ 40 el Lunes 7 de Julio de 1924; $ 60 el Lunes 2 de Marzo de 1925 y $ 110 el Lunes antes de la carrera.— Premio: $ 25,000 al 1.o, $ 5,000 al 2.o y $ 2,500 al 3.o.—Además, cada potrillo que corra pagará una cuota de $ 400, que se agregará a los premios en la forma siguiente: 50 o|o al 1.o, 30 o|o al 2.o y 20 o|o al 3.o

Preparador	Dueño	Nombre	Peso	Edad	Sangre	Padre	Madre	Traje del jinete	Jinete probable
L. A. Figueroa	B. F. Bernstein	1 Calambrito.	56	3	F	Buñuelo	Ravenne	Rosa seca, gorra esmeralda	U. Ibarra
L. A. Figueroa	B. F. Bernstein	2 Madrigal.	56	3	F	Last Reason	Chulita	Rosa seca, gorra esmeralda	E. Rebolledo
I. Yáñez	I. Yáñez	3 Caramel.	56	3	F	Olascoaga	Constanza	Celeste y rosado listado	S. Villanueva
C. Lacalle	La Peña	4 Charmer.	56	3	F	Alanés	Chela II	Granate, celeste, negra	H. Ramírez
F. Guzmán	Las Zorras	5 Colambrai.	56	3	F	Scotland's Pride	Reine D'Or	Colorado	J. Vergara
D. Vial	A. Gatica	6 El Ocho.	56	3	F	Buñuelo	Cesira	Blanco, brazaletes negros	A. Molina
L. Lacroix	Río Oro	7 Maximalista.	56	3	F	Last Reason	Kost	Azulino, gorra negro y oro	L. Lacroix
C. Rodríguez	Angel Mora	8 Tibidabo.	56	3	F	Burgomaster	Alucema	Blanca, negras, rosada	J. M. Baeza
F. Rojas	Oro	9 Vaso de Oro.	56	3	F	Osboch	Verge D'Or	Oro, anillos negros	M. J. Silva
C. Rodríguez	L. Ossa C.	10 Wu-Li-Chang	56	3	F	Olascoaga	Ladasette	Verde nilo, gorra morada	V. Jara

SEXTA CARRERA, a las 4.30 P. M.—Premio DORA.—1,400 metros.— Para ganadores de más de $ 15,000.— Handicap.— Inscripción: $ 40.— Premio: $ 4,000 al 1.o

Preparador	Dueño	Nombre	Peso	Edad	Sangre	Padre	Madre	Traje del jinete	Jinete probable
E. Rodríguez	P. Duhalde	1 La Novena.	58	4	F	Buñuelo	Miragarria	Blanco, anillos y gorra cereza	J. M. Baeza
D. Sandoval	G. Campo	2 Yokoska.	55	5	F	Osboch	Lady Love	Blanca faja lacre, gorra lacre	M. Núñez
J. Celpa	El Chuzo	3 Chuzo.	51	4	F	Mustafá	Austria	Blanca estrella verde, g. blanca	L. Morgado
H. Michaels	2 de Octubre	4 Iradier.	50	5	F	Marcosol	Avellana	Blanco, braz. y g. celeste	E. Rebolledo
J. A. Castro	J. Borda	5 Lea.	50	6	F	Celso	Represalia	Naranja y cel. en r. g. naranja	R. Olave
G. de la Cerda	J. Valenzuela	6 Glacé.	49	5	3/4	Celso	Vaselina	Oro cruz y gorra lacre	P. Olguín
F. Galván	Limited	7 Irlandés.	45	4	A	Old Boy	Dame d'Honeur	Gris perla gorra negra	A. Gutiérrez
F. Peralta	A. Martínez	8 Jilguero.	48	6	F	Last Reason	Agility	Turquesa y negro a cuadros	R. Olguín
C. A. Gómez	Quicharco	9 Leoncito.	48	4	F	Last Reason	Best Girl	Verde, blanco y negro listado	A. Sánchez
P. Polanco	Arauco	10 Landrú.	47	4	F	Last Reason	Meridiana	Negra, m. azulino, g. negra	U. Ibarra
D. Yáñez	D. Peric	11 Mon Homme.	47	4	F	Eclair	Golden Lady	Azul, m. blancas, g. colorada	R. Rice
R. Ramírez	R. Ramírez	12 Fullero.	46	4	F	Altanero	Franqueza	Azul eléctrico, gorra negra	C. Sagredo
E. Fuentes	Ebeache	13 Gondolero.	43	5	F	Comisario II	Umbel	Verde oscuro, alam. y g. negra	No corren
D. Galaz	D. Galaz	14 El Godo.	42	5	F	Burlesco	Celeste	Amarilla, braz. y gorra colorada	J. Guajardo
J. B. Ramírez	J. A. Quinteros	15 Shakleton.	40	5	F	Pirapó	Kaiserín	Frutilla, m. verde, gorra verde	L. Muñoz

SETIMA CARRERA, a las 5 P. M.— Premio DOLOR.— 1,400 metros.— Para ganadores de más de $ 15,000.— Handicap.— Inscripción: $ 40.— Premio: $ 4,000 al 1.o

Preparador	Dueño	Nombre	Peso	Edad	Sangre	Padre	Madre	Traje del jinete	Jinete probable
I. Yáñez	Agua Verde	1 Kodak.	58	6	F	El Tango	Kettleness	Verde nilo, m. bl. y v. g. blanca	A. Molina
F. Galván	Limited	2 Mentirosa.	56	5	F	Baratieri	Memsir	Gris perla gorra negra	A. Gutiérrez
Av. Muñoz	H. Johnson	3 Danger.	53	6	F	Hasard	Alada	Ladrillo, g. negra	S. Villanueva
L. A. Figueroa	Pocochay	4 Kolipí.	53	5	F	Last Reason	Cachucha	Rosa seca, gorra negra	U. Ibarra
J. J. Munita	E. Castagnola	5 Kelso.	52	4	F	Melbourne	Swallow	Solferino, mangas y g. verde	H. Ramírez
J. Cavieres	Piloriana	6 Buen Día.	51	3	F	Last Reason	Dorama	Blanco y oro en rued., g. azulina	C. Guerra
D. Sandoval	V. Maturana	7 Curilafquén.	50	4	F	El Tango	Fine Rose	Turquesa, m. y g. lacre	M. Núñez
E. Emerez	C. Olivares	8 Náufrago.	50	5	F	Crescendo	Regencia	Colorado oscuro gorra gris	L. Morgado
F. Peralta	El Amigo	9 Cáucaso.	48	5	F	Rosicler	Riga	Rosado alam. puños y g. azul	P. Olguín
L. A. Benítez	Lampa	10 Picazón.	[illegible]	4	F	Orwin	Kepta	Guinda seca	P. Silva
R. Pastene	M. A. Benavente	11 Vagual.	45	4	F	Panguilemu	La Moselle	Azul turquesa, m. oro. g. blanca	J. Guajardo

OCTAVA CARRERA, a las 5.30 P. M.—Premio DONCASTER.—2,400 metros.— Para ganadores—Handicap.— Inscripción: $ 50. Premio: $ 5,000 al 1.o

Preparador	Dueño	Nombre	Peso	Edad	Sangre	Padre	Madre	Traje del jinete	Jinete probable
M. Maldonado	Diana	1 Humorist.	59	4	F	Comisario	Regina	Azul, rosadas, oro	R. Ubilla
F. Galván	Limited	2 Bricole.	55	5	F	Mustafá	Bravata	Gris perla, gorra negra	A. Gutiérrez
L. A. Benítez	L. Portales	3 Chevrolet.	55	5	F	Mustafá	Melton Belle	Chocolate brazaletes y g. oro	A. Molina
Av. Muñoz	Izarra	4 Echekalte.	55	5	F	Altanero II	Our Lassie	Blanca estrella verde g. lacre	H. Ramírez
R. Díaz	E. Bouquet	5 Guau.	47	5	F	Olascoaga	Austria	Azul y blanco en rued. g. lacre	L. González
D. Yáñez	A. Peric	6 Insaciable.	40	5	F	Burlesco	Delicia	Azul, blanco y lacre en r, g. azul	U. Ibarra
J. Celpa	Los Bomberos	7 Bombero.	45	5	F	Mustafá	Chela	Blanco faja azul, gorra lacre	L. Muñoz
J. B. Castro	Good Friend	8 Garete.	40	4	F	Matador	Fricka	Castaño, m. y g. amarilla	R. Olave
P. Bagú	El Amigo	9 La Paz.	40	4	F	Eclair II	Pillita	Rosada, alam. c. p. y g. azul	J. Guajardo

PRONOSTICOS DE ALGUNOS DIARIOS Y REVISTAS PARA LA REUNION DE LA TARDE DE HOY EN EL CLUB HIPICO

Diarios y revistas	1.a carrera	2.a carrera	3.a carrera	4.a carrera	5.a carrera	6.a carrera	7.a carrera	8.a carrera
"LA NACION"	Lenine Joselito	Gerolamo Jornalero Istria	Pompeyana Alarida Flingot	Notoria Galloway La Mouche	El Ocho Tibidabo Charmer	Landrú Yokoska Chuzo	Kodak Kelso Cáucaso	Chevrolet Echekalte Insaciable
"LOS TIEMPOS"	Lenine Joselito	Jornalero Gerolamo Istria	Alarida Flingot Pompeyana	Galloway Notoria La Mouche	El Ocho Tibidabo Charmer	Landrú Yokoska Chuzo	Kodak Kelso Curilafquén	Chevrolet Echekalte Insaciable
"LA HUASCA"	Lenine Cabro	Gerolamo Jornalero Istria	Alarida Flingot Pompeyana	La Mouche Notoria Galloway	Charmer Tibidabo El Ocho	Landrú Chuzo Yokoska	Kodak Kelso Kolipí	Chevrolet Echekalte Insaciable

CAMBIO

COMERCIAL . . . . . $ 40.—
PREMIO DEL ORO . . . 198.50
LIBRAS EN ORO AMERICANO
48 1|2
1 PESO PAPEL VALE: 6

BANCO DE CHILE

	90 días	Vista
Londres. . . .	40.—	40.40
París. . . .	0.38.45	0.38.90
España . . .	1.18	1.19¼
Italia. . . .	0.30.60	0.31.10
Nueva York. .	8.21	8.29..
Buenos Aires .		3.35
Bélgica . . .	0.37	0.37½
Suiza. . . .		1.61
Holanda . . .		3.34

BOLSA DE COMERCIO

MOVIMIENTO

Los únicos títulos de subido valor que figuraron transados durante las ruedas de ayer, fueron: Ganaderas, Tierra del Fuego Minera y Tocopilla, los demás negocios anotados se concretaron a papeles de bajo precio como ser: Dichas, Kelluani, Kala Uyu, Kumurana, Elqui, Condoriaco, Santo Cristo, Lebu, etc.

Se hicieron ventas en bonos por valor de 319,000 nominales.

Durante la Segunda Rueda, se verificó el remate de los Viernes, careciendo del interés de costumbre.

Los precios en acciones se mostraron flojos y en Bonos firmes y de alza.

Los precios al cierra de las 5 P. M.:

SUBIERON

BONOS: Hipotecario 8-1, de 94 1|2 a 95; Setiembre, 8, de 68 a 73.

VARIOS: Club Viña, de 350 a 400.

INDUSTRIALES: Gas de Santiago, de 51 1|2 a 52; Gas de Valparaíso, de 80 a 81; Telégrafo, de 33 a 33 1|2; Valparaíso Sporting Club, de 7,000 a 10,600.

BAJARON

BANCOS: Español, de 101 a 95.

GANADERAS: Tierra del Fuego, de 170 a 167.

INDUSTRIALES: Electricidad Industrial, de 79 a 78.

SEGUROS: Alianza Chilena, de 88 a 65.

MINERAS: Bronces, de 6 a 5 3|4; Caylloma, de 4 3|4 a 4 1|4; Cerro Grande, de 39 1|4 a 36; Chacaltaya, de 24 3|4 a 21 1|2; Dichas, de 33 a 30 1|2; Disputada, de 32 a 30; Fortuna, de 22 3|4 a 22; Huanillos, de 19 a 18 1|4; Huanuni, de 77 a 76 1|2; Minera, de 29 3|4 a 29; Morococala, de 52 1|2 a 52 1|4; Oruro, de 27 a 26 1|2; Potasa, de 7 a 5; Santo Cristo, de 4 1|4 a 4; Tocopilla, de 91 3|4 a 91 1|2.

OPERACIONES EFECTUADAS AYER

Primera rueda

1000 Hip. 8-1, 94 1|2 P. H.
10000 Hip. 8-1, 94 3|4, P. H.
3000 Hip. 8-1, 94 3|4.
1000 Caja 8 1|2, 97.
10000 Caja 8 1|2, 97 1|4.
60000 Caja 8-1. 95 1|2.
8000 Garantizador 8-917, 67.
1200 Privilegiado, Set., 73.
44 Banco Hipotecario, 600
500 Condoriaco, Set. 17, 7.
300 Lebu, Set. 17, 7 3|4.
200 Lebu, Set. 3, 7 3|4.
5100 Lebu, Set. 17, 8.
3100 Lebu, Set. 17, 7 7|8.
50 Gas, 52.
3600 Elqui, Set. 17, 5 1|4.
500 Santo Cristo, Set. 17, 4 1|8.
100 Lebu, preferida, 10 1|2.
100 Dichas, Set. 17, 33 3|4.
100 Dichas, Set. 17, 33 1|2.
100 Dichas, Set. 3, 33 1|2.
300 Dichas, Set. 17, 33 3|4.
300 Dichas, Set. 3, 33 3|4.
100 Kala Uyu, Set. 17, 43 1|2.
1200 Kala Uyu, Set. 3, 43 1|2.
1200 Kala Uyu, Set. 17, 43.65.
700 Punto, Set. 17, 2 1|2.
200 Kumurana, Set. 17, 30.
100 Kumurana, Set. 3, 29 3|4.
400 Kumurana, Set. 17, 30.

Segunda rueda

10000 Hip. 8-1, P. H., 95.
110000 Caja 8-1|2, 97.
6000 Hip. 8-1, 95.
1000 Elqui Set. 3, 5 1|4.
1000 Id. Set. 17, 5 1|4.
600 Fuegos. 168.
300 Dichas Set. 17, 31 1|2.
1000 Id. id., 31.
100 Id. id., 30 3|4.
200 Id. id., 30 3|4.
100 Id. id., 30 1|2.
200 Disputada Set. 17, 31 3|4.
2150 Fuegos. 167.
400 Tocopilla Set. 3, 91 1|2.
200 Kelluani id., 16 7|8.
600 Id. Set. 17, 17.
2100 Lebu id., 7 1|2.

Remate

250 Caylloma, 4 1|4.
20 Viña, 26.
300 Tres Puntas, 2 3|8.
50 Colquiri, 8 1|2.
10 Arauco, 0.30.
10 Dichas, 26.
10 Id., 27 1|2.
2 Id., 22.
700 Potasa, 5.
200 Seg. Alianza Chilena, 65.
1000 Nacional Petroleos, 0.11.

PRECIOS DE COMPRADOR O VENDEDOR AL TERMINAR LAS RUEDAS

TITULO	COMPRADOR Cantidad	COMPRADOR Precio	VENDEDOR Cantidad	VENDEDOR Precio
BONOS				
Caja 8-1..	30000	95½	10000	96
Caja 8-1|2.	100000	97	11000	97¼
Hip. 8-1, año 1914..	....	....	4000	96
Hip. 8-1...	18000	95	....	....
BANCOS				
Chile..	....	....	200	190
Español...	100	91	500	95
Nacional...	400	86	....	....
MINERAS				
Carolina, Setiembre 17.	....	....	200	13½
Carb. de Penco, Setiembre 8.	....	....	1000	2⅝
Colquiri, Setiembre 17..	200	10¼	....	....
Condoriaco, Setiembre 17..	....	....	500	7¼
Chacaltaya, Setiembre 3.	....	....	200	24½
Chañarci, Setiembre 17..	....	....	500	8½
Dichas, Setiembre 8..	100	30	200	30½
Disputada, Setiembre 8..	....	....	200	31¼
Fortuna, Setiembre 17..	....	....	100	22¼
Higuera, Setiembre 17..	....	....	200	8½
Kumurana, Setiembre 17.	....	....	....	....
Kala Uyu, Setiembre 17.	400	30	100	30½
Kelluani, Setiembre 17..	....	....	500	17
Lebu or., Setiembre 17..	1500	7½	....	....
Lebu, pref., Setiembre 17..	100	9¼	500	10½
Las Chile, Setiembre 17..	....	....	500	2
Minera, Setiembre 17..	....	....	200	29¾
Morococala, Setiembre 17..	100	51	....	....
Elqui, trans., Setiembre 3..	1000	5¼	....	....
Oploca, Setiembre 17.	....	....	100	162
Oruro, Setiembre 3..	100	26	100	26½
Patiño, Setiembre 17..	100	247	....	....
Santo Cristo, Setiembre 3..	....	....	500	3⅞
Salvador, Setiembre 3..	....	....	....	....
Puntas, Setiembre 3..	100	4	....	....
Tocopilla, Setiembre 3..	100	91½	100	92
SALITRERAS				
Loa..	500	55	100	56
GANADERAS				
Gente Grande..	500	76½	....	....
Fuego..	100	167	200	168
Laguna Blanca..	....	....	100	168
INDUSTRIALES				
Gas..	6	51½	20	52
Malvoa..	200	8½	....	....
Telégrafo..	500	33½	....	....
Electricidad Ind.	250	77	200	78
Tejido El Salto..	42	48	....	....
CIERRE A LAS 5 P. M.				
Cambio..	....	39.80	....	40.—
Oro..	....	198.50	....	197.80
Libras por oro...	....	13.30	....	13.40
Elqui, Setiembre 17..	....	5¼	....	....
Dichas, Setiembre 17..	....	30½	....	....
Disputada, Setiembre 17..	....	30	....	....
Loa, Setiembre 17..	....	55	....	....
Huanuni, Setiembre 17..	....	76½	....	....
Lebu, trans., Setiembre 17..	....	7½	....	....
Colquiri, trans., Setiembre 17..	....	10¼	....	....
Kumurana, Setiembre 17..	....	30	....	....
Fortuna, Setiembre 17..	....	....	....	22
Bronces, Setiembre 17..	....	....	....	5¾

OPERACIONES EN VALPARAISO

Primera rueda

25 Gas . . . . 8.
200 Lebu Stb 17 7 3|4.
2800 Lebu Stb 17 8.
200 Disputadas Stb 17 32.
300 Leu Stb. 17, 7 7|8
600 Oruro Stb 17 26 1|2.
1100 Elqui Stb 17 5 3|8.
2200 Elqui Stb 7 5 1|4.
1000 Kumurana Stb 17 30.
500 Morococala, Stb. 3, 52 1|4.
200 Kala Uyu Stb 17 43 1|2.
10000 Caja 8, 1.95
2100 Caja 8—1 95 1|2.
2000 Caja 8—1 95 1|4.
400 Cerro Gdo. Stb 3 36.
2000 Huanillos Stb 3 18.
2000 Huanillos Stb 17 18.10.
100 Dichas Stb 17 33 1|2.
100 Colquiri Stb. 17, 10 1|4.
500 Colquiri Stb. 3, 10 3|8.
200 Dichas Stb 17 34.
500 Colquiri Stb 3 10 3|8.
100 Colquiri Stb. 17, 10 3|8.

ORO

Vendedor.. . . . . 198.60
Comprador.. . . . . 198.40

CAMBIO

Vendedor.. . . . . 40.—
Comprador.. . . . . 39.80

LIBRAS POR ORO

Vendedor 13.40
Comprador.. . . . . 13.30

Segunda rueda

2000 Banco Español Set. 17, 95.
200 Dichas id., 31 1|2.
800 Id. id., 31.
10000 Caja 8-1. 95.
200 Banco Español Set. 3, 95.
1000 Elqui Set. 17, 5 1|4.
200 Colquiri Set. 3, 10 1|4.
200 Id. Set. 17, 10.31.
1000 Huanillos id., 18 1|4.
900 Cristo id., 4 1|8.
200 Dichas Set. 3, 31.
500 Minera id., 29.
400 Loa id., 53 3|4.
200 Dichas Set. 17, 30 3|4.
200 Id. Set. 3, 31.
200 Id. Set. 17, 31.

Remate

5 Banco Español, 92.
15 Peñón, 36.
1 Club Viña, 400.
11 Minera, 29 1|4.
1 Sporting, 10.600.
100 Jahuel, 24.
67 Disputadas, 25.
10 Dichas, 24.

ORO

Vendedor.. . . . . 198.—
Comprador.. . . . . 197.80

CAMBIO

Vendedor.. . . . . 40.—
Comprador.. . . . . 39.80

LIBRAS POR ORO

Vendedor.. . . . . 13.40
Comprador.. . . . . 13.30

LINGUE Y RAULI
PARA PISO, MUY SECO
1x2 1|2, mach., a $ 0.80 c|u.
OFRECE
"LA REPUBLICA"
Barraca y Fábrica
DOMEYKO N.o 2354
TELEFONO N.o 182 (PARQUE)

INFORMACIONES DE SOCIEDADES ANONIMAS

DIVIDENDOS, CITACIONES, CIERRE DE REGISTROS

HUERTAS DE NEGRETE SOC. — Cita a junta general extraordinaria para el 1.o de Setiembre, en Moneda 778, para resolver sobre la venta del activo y el pasivo de la Sociedad y proceder a su disolución y liquidación anticipada de la Sociedad.

PORVENIR DE HUANUNI Co. MINERA DE—Dividendo provisorio N.o 2 de sh. 1, el 29 de Agosto, en Banco de Londres y América del Sur.

Cierra su registro del 22 al 29 de Agosto.

MORADO DE RIO BLANCO Co. MINERA EL—Cita a junta general ordinaria y extraordinaria para el 31 de Agosto, en Catedral 1245.

Autorizar la enagenación o parte del activo y el pasivo.

CERVECERIAS UNIDAS Co.—Cita a junta general extraordinaria para el 1.o de Setiembre, en Blanco 889.

El Directorio propondrá el aumento de capital en $ 5.000.000, emitiendo desde luego 100.000 acciones que representan $ 2.000.000 y que se colocarán al precio de $ 50 cada una, entre los actuales accionistas, en proporción de una acción nueva por 10 de las antiguas; las 150.000 acciones restantes serán emitidas al plazo que se determine.

El premio correspondiente a la primera parte de las acciones o sean $ 3.000.000 pasará a formar el fondo de explotación.

Cierra su registro del 20 de Agosto al 1.o de Setiembre.

DISPUTADA DE LAS CONDES Co. MINERA.—Cita a junta general ordinaria y extraordinaria para el 31 de Agosto, en Compañía 1259.

Autorizar al Directorio para el contrato de un empréstito con el Banco Español de Chile. Dar la misma autorización para emitir obligaciones a largo plazo con el fin de contribuir a las deudas de la Compañía.

Acordar la reforma de los estatutos para aumentar el capital de la Compañía a fin de cancelar todas las deudas.

La autorización necesarias para hipotecar los bienes de la Compañía.

CERRO VERDE Co. CARBONIFERA (en liquidación)—Cita a junta general para el 2 de Setiembre, en Blanco 795, Valparaíso, para reintegrar la junta liquidadora y someter a la aprobación un contrato de venta de todo el activo de la Compañía.

FUNDICION NACIONAL DE PLOMO SOC.—Desde el 27 de Agosto se pagará un dividendo de $ 5 por acción, correspondiente al dividendo N.o 2, en Moneda 1168.

FERROCARRIL DE SANTIAGO ORIENTE SOC. — Cita a junta general extraordinaria para el 8 de Setiembre en Francisco Bilbao número 547, Providencia, a fin de integrar el directorio.

PODEROSA LTD. SOCIEDAD LA—Cita a junta general extraordinaria para el 2 de Setiembre, en Martínez de Rozas esquina de Bandera (Teatros de los Tranviarios), para conocer la situación de la Sociedad y pronunciarse sobre la venta de una propiedad.

SANTA RITA DE ARQUEROS SOC. MINERA.—Cobrar la 7.a cuota, cuyo depósito será en el Banco de Chile y presentar el memorandum a Huérfanos 1235.

ELECTRO METALURGICA Co.—Cita a junta general para el 29 de Agosto, en Vicuña Mackenna 1350. Memoria y balance del 30 de Junio del año 1925.

MAFIL Co. CARBONIFERA DE—Cita a junta general ordinaria para el 31 de Agosto en Nueva York 17.

Cierra su registro del 21 al 31 de Agosto.

RENTA URBANA PASAJE MATTE SOC.—Cita a junta general extraordinaria para el 31 de Agosto en Nueva York 81, para autorizar al Directorio para la hipoteca de un bien raíz.

MINERA E INDUSTRIAL.—Dividendo N.o 11, de $ 1, correspondeinte al año 1923, para el 31 de Agosto, por el Banco de Chile.

Cierra su registro del 18 al 31 de Agosto.

VALPARAISO GOLF CLUB.—Los accionista tienen de plazo 30 días contando desde el 18 de Setiembre para suscribir por las acciones que quedan por suscribir hasta completar 5 acciones que podrán tener, dando aviso a la secretaria o avisando en la casilla 1051, Valparaíso antes del 18 de Setiembre.

ARCOPONGO SOC. ANONIMA AURIFERA. —Se ha autorizado a don Jorge Sabioncello para presentar el proyecto para formar una sociedad anónima.

SALINAS DE PUNTAS DE LOBO.—Cita a junta general ordinaria para el 4 de Setiembre, en Errázuriz esquina de Melgarejo.

NUEVA ELQUI SOCIEDAD MINERA DE PLATA. — Cita a junta general ordinaria para el 31 de Agosto en Huérfanos 1153.

Cierra sus registros del 24 al 31 de Agosto.

TRANSPORTES UNIDOS Co. — Desde el 27 de Agosto se pagará un dividendo 1.50 en sus oficinas.

BARCELONA Co. DE SALITRES DE—Cita a junta general extraordinaria para el 4 de Setiembre, en Blanco 725, Valparaíso, con el objeto de someter al conocimiento de los accionistas una proporción de comprar a la oficina de Barcelona y acordar la venta y la disolución anticipada de la Sociedad.

Cierra su registro del 22 de Agosto al 4 de Setiembre.

SAN VICENTE COMPASIA AGRICOLA.—Cita a junta general para el 31 de Agosto, en Prat 268.

NACIONAL DE PETROLEOS.—Cita a junta general extraordinaria para el 31 de Agosto, en "El Diario Ilustrado.

CISNE, SOCIEDAD GANADERA.—Cita a junta general ordinaria para el 2 de Setiembre, en Cochrane 791, en oficina N.o 10, Valparaíso.

Cierra su registro del 24 de Agosto al 2 de Setiembre.

LAGUNA BLANCA SOCIEDAD GANADERAS. —Cita a junta general ordinaria para el 11 de Setiembre en la Bolsa de Corredores de Valparaíso, Cochrane 695. Memoria y balance del 30 de Junio de 1925. Los accionistas que deseen recibir el próximo dividendo en esterlino, deben dar aviso a la oficina de la Sociedad, en Prat 267, Valparaíso, antes del 3 de Setiembre.

Cierra sus registros del 31 de Agosto, al 11 de Setiembre.

SOCIEDAD AMERICA DE PETROLEOS Co. — En la asamblea extraordinaria verificada el 22 de Agosto, la venta del activo y pasivo a la Sociedad Petrolífera Norte Argentina, se acordó igualmente la disolución y liquidación de la Sociedad, nombrándose una comisión liquidadora compuesta por los señores Daniel Adenms Ernesto Rosa Gill y Juan Abatte.

Para el canje: dirigirse al Banco Anglo, 5.o piso, oficina N.o 11.

FIERRO DE COQUIMBO Co. MINERA. — Cita a junta general ordinaria para el 3 de Setiembre, en Huérfanos 1328.

TIERRA DEL FUEGO SOC. EXPLOTADORA.—Cita a junta general ordinaria el 24 de Setiembre, en Blanco 725, Valparaíso, para la memoria y balance del 30 de Junio de 1925.

Los accionistas que deseen recibir el próximo dividendo en letras sobre Londres deben dar aviso para acordar antes del 8 de Setiembre en que se fijará el tipo de cambio para el pago en moneda corriente.

Cierra su registro del 7 al 24 de Setiembre.

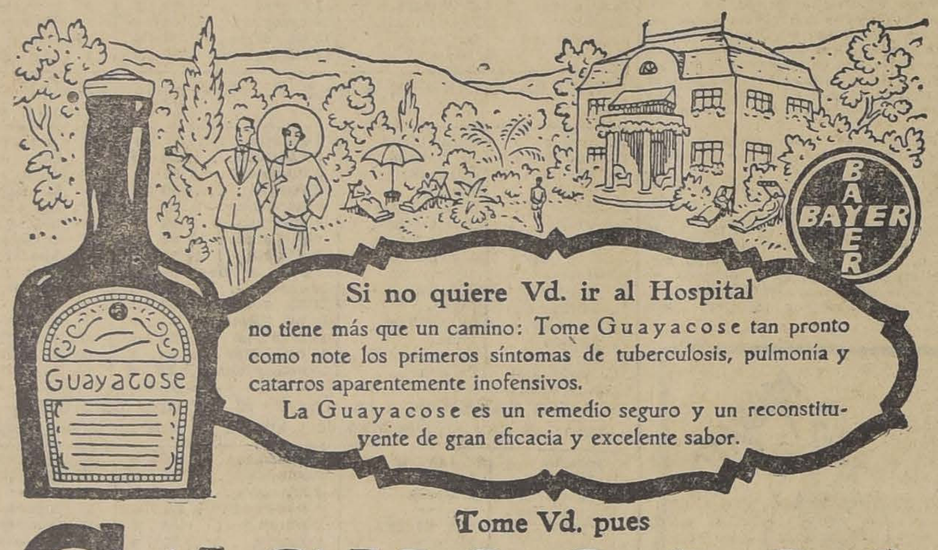

Si no quiere Vd. ir al Hospital
no tiene más que un camino: Tome Guayacose tan pronto como note los primeros síntomas de tuberculosis, pulmonía y catarros aparentemente inofensivos.
La Guayacose es un remedio seguro y un reconstituyente de gran eficacia y excelente sabor.
Tome Vd. pues
Guayacose

REVISTA SEMANAL

DE LA FERIA DE PRODUCTOS AGRICOLAS DE URETA Y CIA., SUCESORES DE EMETERIO URETA C.

Local: Delicias 3410, teléfono 42 (Estación); Oficina: Bandera 98, teléfono 995 (Central), casilla 1340.

AFRECHO, los 100 kilos:
50 sacos J. 2.o F., 23.

AJOS, el saco:
7 sacos. A. M., 8.

ACEITUNAS, el kilo:
6 barriles. C. E., 2.40.

AJI, los 100 kilos:
1 saco limenso, C. C., 130.
1 saco chileno, C. C., 130.
4 sacos seco. G. V. G., 100.
8 sacos en vaina, M. de la B., 70.

ALAMBRE GALVANIZADO, los 100 kilos:
5 rollos, A. S., 51.

CARBON ESPINO, el saco:
825 sacos, Hda. A., 11.
98 sacos, Sgo. M. Co., 11.
129 sacos, C. F. de C., 11.
198 sacos Hda. A., 10.50.
90 sacos, E. Hnos., 10.20.
274 sacos, M. B., 10.
25 sacos, J. de la C. M., 9.
22 sacos chicos, Hda. A., 8.20.
6 sacos chicos, Hda. A., 8.
110 sacos J. Ch., 8.
60 sacos, O. R., 8.
2 sacos chicos, Sgo. M. Co., 3.20.

CARBON BLANCO, el saco:
30 atados C. S., 3.80.
194 Id., R. C., 3.20.

CHICHARRONES, los 100 kilos:
25 sacos L. K., 78.

CURAGUILLA EN RAMA, los 100 kilos:
86 atados J. A. O., 140.

FREJOLES, los 100 kilos:
215 sacos burros D. D., 80.
6 Id. V. T., 80.
23 Id. Id. J. S. S., 79.
3 Id. bayos A. R., 79.
14 Id. burros E. F., 79.
1 Id. Id. A. A., 74.
30 Id. milagros E. C. O., 70.
10 Id. Id. E. D. V., 70.
6 Id. Id. E. F. P., 70.
9 Id. revueltos B. y ch., 53.
1 Id. milagros viejos M. de la B., 40.
11 Id. caballeros viejos M. V. F., 30.
4 Id. coscorrones viejos M. V. F., 30.

GARBANZOS, los 100 kilos:
6 sacos E. T., 133.

HUESILLOS, los 100 kilos:
15 sacos A. C., 80.

LENTEJAS, los 100 kilos:
15 sacos R. C., 95.

LEÑA, la carga:
33 cargas eucaliptus E. G., 36.50.
16 Id. monte 2.a C. D., 35.
59 Id. eucaliptus F. P. O., 32.
47 Id. blanca A. M. V., 25.
30 Id. blanca J. R., 20.
22 Id. espino 2.o Sgo. M. Co., 16.50.
35 Id. Id. 2.a y 3.a, L. Z. B., 13.
37 Id. monte 2.a A. M. V., 12.

LEÑA, los 100 kilos:
8 cargas eucaliptus J. F. V. C., 4.80.

LEÑA, el saco:
62 sacos talhuén M. V., 6.60.
40 Id. Id. B. L., 6.20.
40 Id. Id. J. R. T., 6.20.
100 Id. espino A. M., 5.80.
113 Id. Id. A. G., 5.60.
54 Id. blanca B. L., 5.
50 Id. Id. A. M., 5.
30 Id. Id. A. M., 4.80.

MAIZ, los 100 kilos:
124 sacos amarillo F. P. O., 51.50
95 Id. colorado E. G. H., 48.50.
8 Id. Id. A. M., 48.
19 Id. Id. A. M., 47.50.
10 Id. blanco L. Z. B., 47.50.
79 Id. colorado J. G., 47.
17 Id. blanco C. H., 47.
50 Id. colorado B. C., 46.
18 Id. blanco O. H., 46.
14 Id. colorado J. Q., 46.

MANZANAS SECAS, los 100 kilos:
31 sacos M. I., 30.

PAJA, la colisa:
179 colisas capotillo C. C. Ll., 1.60.
200 Id. Id. A. R., 1.80.

PAPAS, el saco:
375 sacos amarillas F. A., 24.
2 Id. alfalfa conchos J. M. E., 5.
8 Id. Id. D. G., 5.
22 Id. trébol, conchos, E. R., 5.
50 Id. curagüilla F. P., 36.

TRIGO, los 100 kilos:
78 sacos candeal J. G., 60.
5 Id. Id. J. R., 60.
34 Id. agorgojado C. del P., 57.
25 Id. partido E. G. H., 40.50.

QUESOS, los 46 kilos netos:
210 Manantiales D. E. C., 302.
129 Graneros D. V. A., 302.
48 Cunaco J. F. V. C., 302.
70 Totihue J. G. G., 301.
126 Graneros D. V. A., 300.
80 Requínoa A. R., 300.
115 Cunaco I. V. V., 297.
104 Buín L. L., 295.
364 Pahuilmo J. L. A., 295.
200 Fundo Los Perales G. W. M., 295.
280 Requínoa A. C. V., 295.
87 Malloa D. B., 295.
284 Apalta F. Hnos., 295.
428 Sta. Teresa de Mall. F. L. A., 292.
77 Colchagua C. F. U., 292.
363 Mallarauco F. S. M., 290.
314 Lolenco D. B., 290.
124 Victoria de Paine N. G. E., 290.
541 Lo Bustamante M. Q. de B., 290.
102 Placilla J. B., 290.
67 Chépica L. G. V., 290.
420 La Patagüilla M. O. C., 290.
405 Tinguiririca E. C., 290.
62 Millahue O. E. M., 290.
219 Tinguiririca E. O., 286.
346 Fundo Ranchillo J. I. A., 285.
230 Lo Bustamante J. B., 285.
57 Fundo Ranchillo J. I. A., 284.
226 LoBustamante J. B., 282.
95 El Tránsito J. E., 281.
126 con ají Buín L. L., 280.
18 Sta. Teresa de Mall. F. L. A., 280.
146 El Tránsito J. E., 280.
29 La Patagüilla M. O. G., 271.
27 Santiago R. M., 261.
52 averiados A. R., 260.
45 duros Pelequén N. . O., 220.
163 duros Putagán J. D. U., 220.
189 Santiago M. Hnos., 195.
46 averiados Sgo. M. F., 121.

MANTEQUILLA, los 46 kilos netos:
13 Villa Alegre S. N., 580.
19 Negrete L. E. I., 580.
13 Villa Alegre R. N., 580.
27 Casagrande F. L., 580.
30 Maipú L. I. C., 580.
88 Campusano J. S. S., 580.
14 Puerto Varas M. M., 580.
18 Hacienda Paine, 580.
8 Quinta J. de D. R., 560.
28 Bull N. E., 550.
5 Octay E. S., 550.
31 La Florida Com. L., 540.
22 Frutillar G. S., 400.

NOTA: Los precios publicados en esta revista son con envase.

Remate todos los Lunes y Jueves, de 1.30 a 6 P. M.

La carga por carros completos debe dirigirse al Desvío Gandarillas, a Alameda, y por sobornal, a esta Estación solamente. Boletos, a Casilla 1340.

RAIMUNDO URETA E.,
Gerente.

JOSE LUIS RIVERA y Cía.
Sucesores de
EDMUNDO ADELIAZOLA & Co.
Importadores de Frutas Tropicales
EXISTENCIA PERMANENTE de PLATANOS, PIÑAS, COCOS, DATILES, CAMOTES y CHANCACA de PAYTA
Atendemos pedidos a DOMICILIO y para PROVINCIAS
BANDERA N.° 540
30—A.

LLEGARON
Basas de piedra en todas sus medidas, lingue muy seco
VIGAS Y VIGUETAS
Alamo mach. 1|2 x 4 1|2; pilastras guardapolvos y cornisas
BARRACA Y FABRICA
"La República"
DOMEYKO N.o 2354
TELEFONO N.o 182

COTIZACIONES DE METALES

CABLEGRAMA SOBRE COTIZACIONES DE METALES CORRESPONDIENTES AL DIA DE AYER

Contado

Estaño Libras 253.7.6, bajó 1.2.6.
Cobre Standard Libras 62.0.0, bajó 0.[illegible].
Plata Libras 32, 5|8. Subió 3.16

Plazo

Estaño 256.5.0 Bajó 0.0
Cobre Standard Plazo 63.0.0, bajó 0.[illegible].0.

MATADERO PUBLICO

ENCIERRA PARA HOY

Los corrales del Matadero Público encerraron ayer el siguiente ganado para la venta de hoy:

Ganado mayor		Ganado menor	
Bueyes.	82		
Novillos.	178	Corderos.	656
Vacas.	169	Cerdos.	179
Quedados vivos	24	Cabros .	24
En vara.	68	Terneros.	78
Total.	522	Total..	938

MOVIMIENTO HABIDO EN 28 DE AGOSTO DE 1925

CORTE SUPREMA

1.a SALA

1. Elías Errázuriz con Francisco Echenique, pendiente.

Las demás no vistas.

Alegaron:

Don Isidro Salas, por el recurso y don Herman Echeverría, contra el recurso y quedó pendiente.

2.a SALA

1 Expedientes acumulados de David Montt y otros, pendiente.

Las demás no vistas.

Alegaron:

Don Juan E. Montero, don Miguel Luis Valdés y don Jorge Orrego, por el recurso y don Raimundo del Río, contra el recurso y quedó pendiente.

Examen de abogados

Fueron aprobados y prestaron el juramento legal los siguientes señores, con las memorias que se indican:

Don José M. Santibáñez, "El contrato de prenda";

Don Jorge Salamanca V., "De las quiebras e insolvencias punibles";

Don Pelegrín A. Meza L., "Sociedades de hecho";

Don Ramiro Pinto Boonen, "Legislación aduanera", y

Don Arsenio Sáez Mora, "El alcoholismo como problema social y ebrio ante el Derecho".

Borrador de sentencia

El señor Rojas entregó en la causa de Cerda con Saldías.

CORTE DE APELACIONES

PRIMERA SALA
Relator señor Bernales

1. Contra Perfecto Pino y otros, confirmada con declaración; 2. Contra Manuel Acevedo Hernández, cobro de honorario del doctor don Gustavo Latorre, id.; 4. Humberto Fuenzalida contra Roberto Villajuana, revocada; 5. Cobro de honorario del perito don Andrés Antolisei, en el proceso contra Zulema Arenas y otros, confirmada; 6. Guillermo Alessandri contra Nonato Toledo, revocada; 8. Sumario por denuncia de Pedro Bórquez, por falsificación de testamento, desistida.

Agregado, amparo J. Vergara, sin lugar.

Alegaron: Don Guillermo Alessandri, en la 6.a; don Nicanor Zuloaga con don Eduardo Grez, en la 8.a

SEGUNDA SALA
Relator señor Rodríguez

1. Busquet y Soler Hnos. Proposiciones convenio. Acuerdo.

8. A. Marticorena con F. Marticorena. Mal anunciada.

11. J. D. Alvarado con L. A. Rojas. Mal anunciada.

No vistas las demás.

Agregada:

Contra F. Flores, confirmada.

Acuerdo:

F. Elorza. Reclamación electoral. Confirmada con declaración.

Alegaron:

En la 1, don Darwin Rossel revocando.

En la agregada:

Don Víctor García con don Juan López y don Luis Quinteros.

TERCERA SALA

Viernes 28 de Agosto.

Relator señor González Campos

—1. Victoria Bravo conrta Francisco Riveros, revocada; 2. Contra Rafael Guerra, Pedro y Juan Guerra, casada de oficio; 3. Arturo Saavedra contra Berta Ebel de Erbing, confirmada; 6. Anatalio Díaz con Echenique, es parte el Banco de Chile, revocada; 7. Banco de Chile con José R. Leiva, no casada.

Secretario, el señor Fabres.

Alegaron: don Misael Pradenas con don René Sánchez, en la 1.a; don Horacio Muñoz por la confirmación, en la 4.a

CUARTA SALA
Relator señor Varas

1. Contra R. Herrera, aprobada.

2. Contra F. Galdámez, aprobada.

3. Contra R. Vásquez, trámite.

4. Contra F. Osorio y otros, acuerdo.

5. Contra J. Morán, ha lugar.

6. H. Palma con J. Orellana, mal anunciada.

7. M. Omar con L. Pallisa, confirmada.

8. Contra P. Capella, sin tribunal.

9. Contra J. 2.o Gallardo, mal anunciada.

10. Contra L. Miranda y otros, confirmada.

11. Contra J. Sta. María, sin relator.

14. J. Faure con D. Besoain, desistida.

No vistas las demás.

Litin

Entra "Gets-It"
Adiós CALLOS

Si callos y callosidades le causan un dolor intenso y agudo—Use "GETS-IT." Acaba en el acto con los dolores y bien pronto puede V. desprender con los dedos el callo. Bastan tres o cuatro gotas para extirpar el callo. De venta mundial. E. Lawrence & Company, Chicago, E. U. A.

VENDO SITIOS
PARA POBLACIONES
En La Cisterna (Población Italia), Lo Ovalle, Llano Subercaseaux (María Auxiliadora), y varias otras.
Dirigirse a:
HERRERA 571
29—A.

OCASION

Amoblados con mesa de centro, $ 89.
Amoblados estilos americanos, valor $ 190, rebajados a $ 129.
Amoblados estilos nuevos esmaltados en colores, valor $ 270, rebajados a $ 190.
Amoblados estilo inglés, valor $ 350, rebajados a $ 230. Cambuchos para ropa, costureros y toda clase de canastos con grandes rebajas de precios. Gran Fábrica Inglesa de Muebles de Mimbre. Premiada en las Exposiciones de Buenos Aires y Santiago.
SAN ISIDRO 261
30—A.

CONSULTORIO
PARA PERROS Y GATOS
MONJITAS 778-780
Completo instrumental, Laboratorios, Ambulancia automóvil propio.
Consulta . . . . . $ 5.00
Ambulancia ida y vuelta . . $ 5.00
Dr. L. Schmidt Herman

Azufre Italiano "San Jorge"
Doble sublimado, de la afamada Compañía Azufrera Italiana de Sicilia (Italia). Vendemos por grandes y pequeñas partidas. Sus únicos distribuidores para Chile
Fratelli Castagneto
DELICIAS ESQ. SAN MARTIN

La velada literario-musical de hoy a beneficio de las familias de los obreros deportados del Norte

Hoy a las 9 P. M. se llevará a efecto en su salón social esta gran velada.

En el acto literario, tomarán parte destacados artistas de la capital, finalizando esta velada con un gran baile social que será amenizado por una buena orquesta.

Damos a continuación el programa:

Obertura para piano; recitación, por el señor Oscar Jofré, solidaridad social, por el secretario señor Carlos Valdivia Castro; variedades por el humorista Carlos Rojas O.; sólo de guitarra, por el señor Humberto Lemus; couplet, por el tenor infantil Omar Mella.

Segunda parte. Obertura para piano; recitación por el periodista señor Alfredo Montecinos; humoradas, por el popular actor don Gustavo Silva; couplets, por la aplaudida artista señorita Aída Aguilera; se pondrá en escena el juguete cómico titulado: "Celos"; baile social.

Se pide el Club Hípico para realizar la fiesta de los huerfanitos y asilados

Anoche celebró sesión el Comité Unido de Chauffeurs, con una numerosa asistencia de delegados.

Se dió cuenta que los Sindicatos de Chauffeurs de Chile, Manuel Montt, Federación, Sindicato y Cooperativa de Chauffeurs, habían nombrado todos sus delegados oficiales y habían entregado al tesorero la cuota con que cada sociedad debe contribuir para los gastos de secretaría.

Se acordó enviar una nota al Directorio del Club Hípico de Santiago, solicitando sus canchas y terrazas para efectuar el paseo de los huerfanitos y asilados. Esta nota la llevará una comisión de tres miembros del comité.

También se acordó enviarles nota a los señores Rafael Vives y Carlos Orrego para que presten, como en años anteriores, sus concursos.

El presidente del comité unido, ha pedido invitar a todas las sociedades que aun no se han hecho representar ante este comité lo hagan cuanto antes a fin de acelerar en lo posible los trabajos que deberán ejecutarse.

El comité celebrará sesión esta noche, a las nueve en Delicias N.o 1833.

La Sociedad de Artesanos "La Unión" envía nuevamente delegados ante el Congreso Nacional Mutualista

En la última sesión celebrada por el Directorio de la Sociedad de Artesanos La Unión, se acordó unánimemente enviar nuevamente delegados ante el Congreso Nacional Mutualista.

Para esta misión se designó a los señores José Luis Quezada y Rigoberto Arévalo, los que concurrieron a la sesión de anoche del Congreso Nacional Mutualista, presentando sus correspondientes poderes.

En los Talleres de la Casa de Huérfanos

El festival que tenía que efectuar la banda de los talleres de la Casa de Huérfanos, el Domingo 30, se suspendió por enfermedad de su director, señor Antolín.

Este festival se llevará a efecto en honor de los comerciantes del Mercado Central, después de las fiestas patrias.

El organizador agradece gentilmente los preparativos que tenían para esta fiesta los Comerciantes del Mercado Central.

Unión Gremial de Fundidores

Por acuerdo del Directorio y del comité organizador de la Cooperativa, esta corporación suspenderá toda actividad mañana Domingo, por ser día de elecciones.

Solamente la secretaría atenderá de diez a doce de la mañana.

Centro Exequiel Vilches

Los miembros que forman este comité, señores Luis A. Torres, E. Romo, Pedro Uribe y Humberto Meza A., deberán reunirse hoy, a las 9 P. M. en el local social, San Francisco 748.

Los socios del Centro, miembros de la Sociedad Manuel Rodríguez y amigos que deseen adherirse a esta manifestación pueden hacerlo todas las noches, de 8.30 a 10.30 P. M., en el local arriba mencionado.

Sociedad de S. M. de Chauffeurs de Chile

Esta prestigiosa institución llevará a cabo mañana, a las 9, en su local de la calle Delicias 1833 una simpática reunión social en honor de las familias de sus asociados.

En el Salón-Teatro de la 2.a Comuna

Esta noche, a las 9, tendrá lugar la inauguración de este salón teatro que está ubicado en Riquelme esquina de Mapocho.

Con este motivo, se ha preparado un interesante programa de variedades que finalizará con el drama social "Los bárbaros".

Liga Federal de Arrendatarios 6.o Tribunal

Cita para hoy a las 8 P. M. a una asamblea extraordinaria, a todos los arrendatarios que pertenecen a esta Liga, y después se efectuará un comicio de propaganda por el sector, para dar cuenta en los distintos puntos, de los acuerdos tomados por el Directorio de la Liga Federal sobre la reforma de la ley 261.

Unión Sindical de Operarios de Peluquerías

Esta colectividad social invita a todos los operarios de peluquerías que participen de sus finalidades, pasen a firmar los registros en Bandera 841.

El programa que actualmente desarrolla esta institución es el siguiente:

Implantación del sueldo mínimo o seguro; reglamentación de las horas de trabajo; e higienización de las peluquerías.

Coliseo Ferroviario

BASCUÑAN GUERRERO 542

Para hoy este Centro ha organizado un baile, que será en honor del Orfeón Maestranza, que dirige el señor Angel Mella.

HABRA UNA CONVENCION DE TRANVIARIOS EN LA CAPITAL

El Consejo de Tranviarios de Santiago, celebró sesión ordinaria le Jueves último, y entre otros, se tomaron los siguientes acuerdos:

1. Ayudar por el momento a los obreros panificadores que se encuentran presos por cuestiones sociales, con la suma de $ 70;

2. No aceptar la renuncia del secretario de actas del Consejo, y dar un voto de confianza, por su trabajo tesonero y eficaz para la organización;

3. Aceptar la renuncia del subsecretario general, dados los términos indeclinables en que venía; pasándose a nombrar para que desempeñe dicho puesto, al compañero Pablo Gálvez;

4. Se aceptó por la unanimidad de la asamblea una nota pasada por varios compañeros y compañeras, en la cual proponían una manifestación de aprecio para el secretario de prensa del gremio, la que se llevará a efecto próximamente en nuestro local social, haciéndosele entrega de un objeto de arte;

5. En vista de las numerosas correspondencias que han llegado de los diferentes puntos del país, de los organismos tranviarios, solicitando informe en cuanto a las tramitaciones sobre la ley de empleados particulares, se acordó: enviar una comisión a Valparaíso, a fin de ponerse de acuerdo y celebrar una convención de empleados tranviarios del país, la que se llevaría a efecto el 22 de Setiembre próximo en esta capital.

6. Por último, se consideró una cuenta dada por el directorio en la cual se proponía a la dirección del Consejo por ciertos camaradas de los chauffeurs de autobuses, la forma de establecer pases libres para el personal, en vista que habían sido restringidos por la dirección de la compañía.

LA SOCIEDAD SANTIAGO DE ZAPATEROS CELEBRA HOY SU 26.o ANIVERSARIO SOCIAL

Hoy, a las 9 de la noche, celebra esta Sociedad su 26 aniversario con una asamblea solemne y acto literario, a la que han sido especialmente invitados los socios honorarios y cooperadores, a los que se les hará entrega de diplomas de honor.

El programa es el siguiente:

Primera parte

Obertura al piano.

Discurso por el presidente, señor Segundo Correa.

Repartición de diplomas a los socios honorarios y cooperadores.

Canción en guitarra por una socia de la Sociedad.

Segunda parte

Obertura al piano.

Discurso por el presidente de la comisión de fiesta, señor E. Alvarez B.

Repartición de diplomas a los socios que han cumplido un año en la colectividad.

Números de variedades.

Clausura de la velada por la señora Zoila Contreras.

Baile social y buffet en el que pueden tomar parte todos los que hayan comprado su tarjeta.

Sociedad Unión de Peluqueros

Esta noche, de 9.30 a 12.30, se efectuará en su salón social un baile familiar que la comisión de fiestas ofrece todos los Sábados a sus relaciones particulares y familias del barrio.

Sea Fuerte Robusto Vigoroso

Todo el mundo admira la Robustez. Y casi todos detestamos la Debilidad, tanto en los hombres como en las mujeres. ¿Qué causa tanta falta de vigor o robustez en la gente moderna? Sangre impura, sangre débil depauperada que carece de hierro y demás elementos de vitalidad imprescindibles al bienestar humano; esa es la causa indiscutiblemente. La sangre impura o depauperada proviene de infecciones o excesos, o por herencia; frecuentemente ambos.

¿Pero, sea cual fuese el origen, lo importante es remediar el mal. Para esto, infinidad de personas dependen del Hierro Nuxado, el revivificante moderno de la sangre y de los nervios. Lleva a la sangre el hierro orgánico—el mismo hierro que contiene la sangre humana en su estado normal—y abastece al organismo de Glicerofosfatos, verdadero alimento nervino. Es la fórmula científica que necesita toda persona debilitada, los anémicos, los nerviosos, hombres y mujeres que se sienten envejecer prematuramente etc., etc.

Tome el Hierro Nuxado para la sangre o para los nervios; nada más. Allí está su verdadero campo productivo de fuerzas y vitalidad. Dos semanas suelen bastar para demostrar el gran alcance del Hierro Nuxado. Pruébelo para convencerse.

CITACIONES

Sociedad de S. M. de Peleteros y Peleteras El Adelanto.—A junta general para hoy, a las 7 P. M. Asistirá el señor Jorquera, quien hablará sobre el decreto-ley de Sindicatos.

Sociedad de S. M. Protección de la Mujer.—A sesión de directorio para hoy, a las 3 P. M.

Sociedad La Universal.— Por acuerdo de junta general se organizará en breve en esta institución una sección recreativa para los socios y sus familias. La secretaría, Arturo Prat 1242 atenderá las solicitudes.

—Para hoy, a las 8 P. M. está citada la comisión de contabilidad.

Al directorio se ha citado para el Martes, a las 8.30 P. M.

Conjunto Artístico Sindical Carmelo y Fraga.—A sus componentes a ensayo general para hoy, a las 9 P. M., en Escanilla 657.

Sociedad Pintores Miguel Angel.—Para mañana, a las 9 A. M. a la comisión de contabilidad, compuesta por los señores M. Pantoja, M. Rojas, P. Véliz, F. Vallejos y Segundo Muñoz.

A junta general para el mismo día, a las 10 A. M. en Prat 1242.

Consejo Ferroviario, Bascuñán 542.—Para hoy, a las 4 en punto, a una importante sesión extraordinaria a todos los directores de este Consejo.

Sindicato Industrial de Telefonistas.—A una asamblea extraordinaria para hoy, a las 3 P. M., en su salón social.

Centro de Retirados de la Policía Joaquín Pinto Concha.— A junta general de socios para el 13 de Setiembre próximo, a las 2 P. M., para elegir nuevo directorio.

Centro Social El Tani, Arturo Prat 1136.—A junta general para esta noche, a las 9.30 P. M.

Sociedad de Socorros Mutuos Unión de I. en Escobas "Arturo Prat".—A reunión general para hoy, a las 5 P. M., en Independencia 306.

2.o Sector, 10.a Comuna. — A los arrendatarios para hoy, a las 7 1|2 A. M., en Franklin 1407.

La Junta de Vecinos de la Población Lourdes (Comuna Quinta Normal).—A reunión ordinaria para mañana, de 2 a 3 P. M.

FIESTAS SOCIALES

La manifestación del Domingo en honor del conocido actor obrero Humberto Barahona.—El conjunto artístico Nueva Aurora, en su última reunión acordó nombrar a la señora Luz Alegría, Froilán Alegría, Carlos Sepúlveda y Miguel Jañas, con el fin de que preparen la manifestación de simpatía y en honor del director artístico de este conjunto, señor Humberto Barahona.

Sociedad S. M. Juan M. Dávila B.—Hoy, a las 9 P. M., se dará principio al baile familiar con orquesta.

Centro Social Sol de Mayo. — Hoy, a las 9 P. M., baile social. Hoy principiarán las eliminatorias para el campeonato de shimmy.

Mañana, matinée y noche baile social.

Centro Recreativo Empleados Públicos, San Martín 772.— Por encontrarse enfermo el presidente del Centro, don Juan Retamales M., quedó en su reemplazo el vice-presidente señor Juan Fuentes M.

Se ha puesto fin a los preparativos para la fiesta de mañana.

Centro Recreativo Artes Gráficas, Eleuterio Ramírez 1357. — Esta noche, a las 9 P. M., se dará comienzo al gran baile que se ha preparado en honor del señor Carlos Vargas, que en una fecha próxima contraerá matrimonio. Dadas las simpatías que el señor Vargas cuenta entre los socios y adherentes de este Centro, será todo un éxito.

Una buena orquesta amenizará este baile.

Conjunto Teatral Rogel Retes. —Para el beneficio de la señorita Maruja García, que se efectuará el Domingo 13 de Setiembre en el Teatro Huemul, se pondrá en escena la zarzuela "Ya somos tres".

Sociedad de S. M. La Aurora.— Velada literario-musical y baile hoy, a las 9 P. M., a beneficio de sus fondos sociales, en el salón de la Sociedad La Universal, A. Prat 1242.

Centro Arturo Prat, San Francisco 608.—A junta general para mañana, a las 12 M.

Hoy fiesta familiar, de 7 a 11 P. M.

Centro Social Dancing Ring.— Esta noche, a las 9.30 P. M., se efectuará en su local social de la calle Almirante Barroso esquina de Mapocho, la presentación oficial de este Centro.

De 6 a 8 P. M. se efectuará la reunión vespertina de costumbre.

Mañana habrá una matinée de 5 P. M. adelante.

Centro Chacabuco de la Unión Nacional.—El próximo Domingo debía llevarse a efecto la manifestación que esta institución preparaba en honor de su director eclesiástico. Se ha postergado para el Domingo 6 de Setiembre, a las 12.30 P. M.

La Federación de Empleados a Contrata de los Ferrocarriles felicita al señor Róbinson Paredes

Una comisión de la Federación de Empleados a Contrata de los Ferrocarriles, compuesta por los señores Juan de Dios Zúñiga, Rogelio Arellano y Francisco Lira, se acercaron al señor Róbinson Paredes y le entregaron una atenta comunicación, en que se le felicita por su nombramiento como director de la Caja de Retiros y Previsión Social de los Ferrocarriles.

Termina la nota manifestando al señor Paredes la más completa adhesión de parte de la Federación de Empleados a Contrata de los Ferrocarriles del Estado.

El nuevo Reglamento del Tránsito ante el Sindicato de Chauffeurs

Por las informaciones dadas a conocer en "La Nación" de ayer sobre el nuevo decreto de la Intendencia Municipal, el Sindicato de Choferes de Chile está de acuerdo con el señor Intendente, en que es una necesidad imperiosa la de tomar enérgicas medidas contra el abuso ilimitado de algunos choferes, pero cree también que este decreto adolece de un grave error, sobre todo para el gremio de choferes de arriendo. Este decreto no señala las disposiciones del tráfico que pueda hacer acreedor al chofer para aplicar medida tan rigurosa como es la de privar de sus documentos a los infractores del tránsito.

Es muy sabido, señor Intendente, que en el reglamento hay faltas que no merecen tal castigo; no pasan de cuatro las faltas que esta Sociedad cree que deben ser sancionadas aplicándose rigurosamente la ley; y son las siguientes:

Por exceso de velocidad; Por ebriedad; Por desobedecer a la policía, en el caso que rehuya entregar sus documentos; y Por accidentes en la vía pública.

Las demás disposiciones del reglamento son secundarias.

Crea, señor Intendente, que la finalidad de este artículo, lejos de defender al mal elemento (que por desgracia existe en nuestro gremio), es la de establecer una franca armonía entre el gremio asociado y las autoridades encargadas de velar por los intereses y vida de los habitantes de Santiago.

Nos permitimos hacer una petición al señor Intendente:

En los países vecinos, como Brasil, Uruguay, Argentina, etc., los autos de arriendo tienen una protección directa de la autoridad comunal.

Aquí señor Intendente, pasa al revés: la policía, cumpliendo órdenes superiores, nos desaloja de nuestros paraderos.

El Congreso Social Obrero recomienda la cédula roja

Este organismo acordó recomendar a los socios de las instituciones adheridas a él, voten por la cédula roja en la consulta plebiscitaria de mañana. Tomó este acuerdo, por considerar que es el mejor medio de volver cuanto antes a la normalidad constitucional.

—El beneficio efectuado en el salón teatro de la Unión de Peluqueros dejó un total líquido de $ 214, que pasarán a incrementar los fondos de la Escuela que sostiene el Congreso.

—El Martes habrá sesión para seguir tratando importantes proyectos.

Sociedad S. M. de Señoras Estrella Chilena

Junta general celebrada el 16 de Agosto de 1925:

Abierta la sesión, dió cuenta la señora tesorera, de varios asuntos de importancia, en especial del mensaje que mandó a Bolivia por ser el centenario de esa República.

El nuevo directorio quedó compuesto en la siguiente forma:

Presidenta, señora Clorinda Avendaño de Corvalán; vice-presidenta, señora Berta Cifuentes de Catalán; secretarias, (reelegida señorita Inés Campos O.); pro-secretaria, señorita Marta Salazar Zapata; tesorera (reelegida señora Trinidad Donoso v. de Morán); directoras, señorita Clorinda Navia Reyes, señora Mercedes Carrasco de Arias, señora Aurelia Reyes v. de Molina, señora Rosa Olivares de Campos y señora Rosario Ramírez de González.

Junta Central de la Federación Obreros de Imprenta de Chile

IMPORTANTE SESION

Esta organización sesionará mañana a las 10 A. M. para discutir una interesante tabla.

Se recomienda la total asistencia a los señores delegados y la exactitud en la hora.

—En provincias se ha operado una intensa agitación sobre si es posible llevar a efecto una convención extraordinaria para fijar la sede del 4.o Congreso Tipográfico.

—También se pide que las secciones decidan varias consultas que se les hace sobre la dictación de las leyes de alcance social, y muy particularmente sobre la de periodistas y auxiliares, en vigencia desde el 14 de Julio.

La convención se efectuará en Santiago antes del 15 de Octubre próximo.

Centro Santiago de la U. N. de Socorros Mutuos

Se tomaron los siguientes acuerdos: aceptar como socio del Centro al señor Roberto Escobar; darles subsidios a los socios señores Moisés 2.o Bolívar y Pablo Navarro, que se medicinan en el Hospital de San Vicente; llevar a efecto próximamente un beneficio para la vice parroquia del Sagrario; mandar nota de pésame al Centro Andacollo, por el sensible fallecimiento de uno de sus socios.

POBLACION NUEVA MAESTRANZA

El directorio quedó compuesto en al siguiente forma: presidente, señor José Loreto Candia; vice, señor Juan de Dios Zúñiga; tesorero, señor Jerónimo Montenegro; secretario, José Angel Mejías; directores señores Damián Cáceres, Carlos Bestazzi, Guillermo Droguett, Arturo Soto, Ricardo Pacheco y Jovino Araya.

También se acordó celebrar el aniversario social con un lunch, el 29 del presente, a las 2 P. M. en calle San Vicente 1602.

Regipan

Muebles

A precios sumamente bajos y con GRANDES FACILIDADES DE PAGO, vende

MUEBLERIA "ARTURO PRAT"

Consulte nuestros precios

ARTURO PRAT 182

ALMORRANAS (HEMORROIDES)

requieren un tratamiento cuidadoso. EL UNGUENTO PAZO, es el remedio más eficaz que se conoce hasta el día, para el tratamiento de las Almorranas simples, sangrantes, con picazón o externas. Una o dos cajitas bastan. La firma de E. W. GROVE, se halla en cada cajita.

Trabajadores Solteros

— PARA —

CHUQUICAMATA, POTRERILLOS Y TOCOPILLA

Para CHUQUICAMATA se necesitan con urgencia JORNALEROS, CARPINTEROS, MECANICOS Y ELECTRICISTAS. Muy buenos salarios y un $5 por ciento de los trabajos son a trato.

Para POTRERILLOS (Chañaral, Pueblo Hundido), buenos trabajadores al día, pagándoles excelentes jornales.

Para TOCOPILLA (Compañía Salitrera Anglo Chilena Consolidada) se necesitan también buenos jornaleros.

Contratos individuales en conformidad a la ley 4053.

Examen médico e inscripción desde las 8 hasta las 10 1|2 de la mañana, en calle AMUNATEGUI N.o 85 (Señal Bandera Azul) entre Moneda y Alameda de las Delicias.

SALIDA DE SANTIAGO: EL JUEVES 3 DE SETIEMBRE, siempre que el estado del tiempo lo permita y no exista postergación en la partida de los vapores de Valparaíso.

AVISOS ECONOMICOS

1.—Avisos judiciales

REQUERIMIENTO. — La Caja de Crédito Hipotecario, institución que efectúa las operaciones que indica su nombre, con oficina en esta ciudad, calle Huérfanos 1210, en el juicio de desposeimiento que sigue contra don Adolfo Víctor Michelson Boschaner por sí, y como representante legal de su mujer doña Fanny Elfrida Milcher de Michelson, de la cual se encuentra separado de bienes, don Roberto Rebolledo, don Francisco R. González, don Gerónimo Bidolich, don Godofredo Viguerín, don Agustín Ramírez, don Juan 2.o Castillo, don Edmundo Fuenzalida, don José Isaac Cantolla, don Manuel S. Valenzuela, don Ignacio Iñiguez, don José Herreros, don Nicolás Icaza y don Abel Aravena, don Federico Roschemier, don Federico Pérez, don León Lechat, don José M. Castañón; don Oscar V. Ariegui; don Guido Bertini; don Ernesto Vargas; don Juan F. Navarro; don Salomón Sacre, don Vicente M. Gómez; don Abel Martínez; don J. Rufino Valenzuela, don Antonio Jurich; don Rufino Echavarría; don Juan F. Cáceres; don Miguel Luis Vargas y doña Carolina Figueroa, todos sin profesión, de este domicilio, que en vista de haber transcurrido el plazo de diez días que señala el art. 932 del Código de Procedimiento Civil, sin que los demandados hayan abandonado los predios que se indicarán más adelante, ni efectuado el pago de 27 mil 896 pesos, 40 centavos, que dichos inmuebles reconocen por dividendos insolutos y saldo de la obligación vigente a la Caja de Crédito Hipotecario, ha llegado el caso de proceder ejecutivamente por constar el crédito de la Caja de escritura pública, al desposeimiento, conforme a la disposición legal citada, a fin de que el Juzgado aprehenda y ponga a remate las propiedades actualmente afectas al gravamen de la Caja de Crédito Hipotecario y con su producto pague el crédito que esas propiedades reconocen a la Caja de Crédito Hipotecario más los intereses penales y costas judiciales.

La Caja Hipotecaria indicó como depositario provisional a don Raúl Rencoret, de acuerdo con el art. 485 del Código de Procedimiento Civil y pidió se notificara la demanda, se requiriera de pago a los demandados y se efectuara la traba de embargo por medio de avisos. — Por resoluciones de 23 de Julio y 21 de Agosto de 1925, el Juzgado ordenó se despachara el mandamiento de desposeimiento, se tuviera presente la designación del depositario y se requiriera de pago a los demandados por avisos, en extracto, los que se publicarán por tres veces en los diarios "La Nación" y "El Mercurio" y el correspondiente número del Diario Oficial.

El mandamiento de desposeimiento es del tenor siguiente: "Segundo Juzgado Civil de Santiago. — Mandamiento de desposeimiento. — Santiago, once de Agosto de mil novecientos veinticinco. — "Un Ministro de Fe requerirá a don Adolfo Víctor Michelson Boschaner, por sí y como representante legal de su mujer doña Fany Elfrida Milcher de Michelson, a don Roberto Rebolledo, a don Francisco R. González, a don Gerónimo Bidolich, a don Godofredo Viguerín, a don Agustín Ramírez, a don Juan 2.o Castillo, a don Edmundo Fuenzalida, a don José Isaac Cantolla, a don Manuel S. Valenzuela, a don Ignacio Iñiguez, a don José Herreros, a don Nicolás Icaza y a don Abel Aravena, a don Federico Roschemier, a don Federico Pérez, a don León Lechat, a don José M. Castañón, a don Oscar V. Ariegui, a don Guido Bertini, a don Ernesto Vargas, a don Juan F. Navarro, a don Salomón Sacre a don Vicente N. Gómez, a don Abel Martínez, a don J. Rufino Valenzuela, a don Antonio Jurich, a don Rufino Echavarría, a don Juan F. Cáceres, a don Miguel Luis Vargas y a doña Carolina Figueroa, actuales poseedores de los sitios ubicados en la Población Germania de esta ciudad, signados con los números 74, 75, 84, 85 de la manzana F.; N.os 121, 123, 124, 125 y 126, 134, 135, 136, 135 y 137, 138, y 139 de la manzana G.; N.os 140 y 141, 140, 141, y 142, 13, 144, 145, 168 de la manzana I.; N.os 178, 184, 192, 193, 194, 196, 202, 203, 207, 209, 210, 212, 213, 214, 216, 217, 218, 226, 227, 228, 229, 230, 231, y 232 de la manzana J.; N.os 250, 251, 252, 255, 261, 264, de la manzana K.; N.o 249 de la manzana L.; N.os 299, 306, 308, 311, 312, 314 de la manzana M.; N.os 269, 276, 284, 285, 291 bis, 292 de la manzana N.; N.os 135, 165, 317, 319, 320, 323, 329, 380, 381, 382, 383, 384, 385, 386, 387, 388, 339, de la manzana O.; N.os 336, 337, 368, 369, 353, 354, 355, 365, 364, 363 de la manzana P.; y el lote de terreno deslindado, por el Norte por calle V. Michelson; al Oriente, Sur con calle Nuremberg; al Poniente con calle Santa Rosa y al Poniente sitios N.os 355 y 366 de la manzana P., para que en el acto de la notificación paguen a la Caja de Crédito Hipotecario la suma de 27 mil 896 pesos 40 centavos, valor de la deuda hipotecaria que afecta a dichas propiedades, más los intereses y las costas, o abandonen los sitios o propiedades en referencia a este Juzgado. Si no efectuaren el pago o el abandono, trábase embargo en los expresados sitios y entréguese al depositario provisional, don Raúl Rencoret, quien deberá concurrir a las diligencias de requerimiento y embargo, y consignar a la orden de este Juzgado los fondos que llegaren a su poder con este motivo. — (Firmado): — Octavio del Real. — Carlos Cruchaga, Secretario".

En consecuencia, procedo a notificar a las personas arriba indicadas las resoluciones de 23 de Julio y 21 de Agosto de 1925, corrientes a fs. 41 vta. y 43 del cuaderno principal y que el número de la causa es 42496 y con el mandamiento inserto requiero a las personas mencionadas para los efectos del citado mandamiento. — Les hago saber que tienen cuatro días hábiles para oponer excepciones. — 30 de Agosto de 1925. — Carlos Cruchaga.— Secretario".

QUIEBRA ARAGAY Y PASSALACQUA Limitada. Por resolución del señor Juez del 4.o Juzgado Civil se designó el día 8 de Setiembre próximo a las 2.30 P. M. para que tenga lugar la primera reunión de acreedores.—El Secretario. S-S.

INVENTARIO.—POR ORDEN DEL árbitro don Manuel González Guzmán, que conoce de la liquidación de la sociedad conyugal que existió entre don Manuel Salas y doña Rosario León y de la partición de los bienes quedados por fallecimiento de ambos, procederé a la facción de inventario solemne de esos bienes el 3 de Setiembre de 1925, a las 3 P. M. en mi oficina el Palacio de los Tribunales, Bandera 37. — Martín J. Lira, Actuario. S-2

INVENTARIO.—POR ORDEN DEL árbitro don Manuel González Guzmán, que conoce de la liquidación de la sociedad conyugal que existió entre don Manuel Salas y doña Rosario León y de la partición de los bienes quedados por fallecimiento de ambos procederé a la facción de inventario solemne de esos bienes el 3 de Setiembre de 1925, a las tres P. M., en mi oficina del Palacio de los Tribunales, Bandera 362. — Martín J. Lira, Actuario. S-2

QUIEBRA ARON JAIKLES.— EN solicitud de Emilio Motlis, en su carácter de acreedor, en que formula proposiciones de convenio en esta quiebra, el juzgado con fecha 18 del actual, citó a los acreedores del fallido para el 10 de Setiembre del año en curso, a las 3 P. M., para deliberar sobre dichas proposiciones, junta que se llevará a efecto en el 5.o juzgado civil.—El secretario. A-29

POSESION EFECTIVA.—POR AUTO de 21 de Agosto de 1925 del Primer Juzgado Civil de esta ciudad, se ha concedido la posesión efectiva de la herencia testada de don Santiago de Toro Herrera, a las siguientes personas: Don Domingo, don Santiago y don Emilio Toro Astaburuaga, a doña Adriana Toro de Phillips, a doña Carmen Toro de Isaza, a doña María Luisa Toro Fierro y a doña Adriana, don Eduardo y don Raúl Phillips Toro. S-1.o

REMATE JUDICIAL.—EL DIECIsiete del próximo mes de Setiembre, a las 15 horas, ante el señor Juez del Tercer Juzgado Civil de este departamento se rematará la casa y sitio ubicado en la Avenida Antonio Varas, sin número, comuna Providencia de este departamento, y que deslinda: al Norte, con calle María Teresa; al Sur, terrenos de doña Guillermina Valenzuela Bernales; al Oriente, Avenida Antonio Varas y al Poniente, con terrenos de doña Guillermina Valenzuela Bernales. Minimum: $ 18,133.33. Bases y demás antecedentes expediente ejecutivo Guillermina Valenzuela Bernales con Mateo Vucetich en secretaría del Tercer Juzgado Civil mencionado.—El secretario. A-31

INVENTARIO SOLEMNE. — Cítase a los interesados a la facción de inventario solemne de los bienes quedados al fallecimiento de don Santiago de Toro Herrera, que practicaré en mi oficina Huérfanos 1242, el 8 de Setiembre de este año, a las 3 P. M., por estar así ordenado por decreto de 21 del presente expedido por el señor Juez del Primer Juzgado Civil de este departamento. — Santiago, 22 de Agosto de 1925. — Manuel Gaete Fagalde, Notario. 1.° S

POR DECRETO DEL SEÑOR JUEZ Letrado del Tercer Juzgado Civil de este departamento, se ha fijado el 15 de Setiembre próximo a las 3 P. M. para el remate de los sitios 8 y 9 de la manzana F., plano N.o 2 de la Población Besa, comuna Yungay, embargados en juicio seguido por don Liberato Correa con sucesiones José González y Rosa Mancilla. Minimum rebajado de cinco mil pesos, al contado. Los sitios están cerrados, plantados y con agua. Más datos en el Juzgado expediente indicado.—El secretario. 30-A

APERTURA DE SUCESION.—ANTE los árbitros, don Maximiliano Ibáñez, Dieciocho N.o 18, y don Arturo Alessandri Rodríguez, Morandé 239, está abierta la sucesión de don Santiago de Toro Herrera, fallecido en esta ciudad, el 16 del presente mes.—Santiago, Agosto de 1925. — Los albaceas. 29 A

POR RESOLUCION DE 5 DE NOviembre de 1919 del señor Juez del Tercer Juzgado Civil de esta ciudad, don Alejandro Fuenzalida, se ha concedido a doña Virginia Urzúa v. de Jiménez la posesión efectiva de la herencia quedada al fallecimiento de su hijo don Adán Ciro Jiménez Urzúa. S-1.o

POSESION EFECTIVA. — POR auto del señor juez don Pedro Ortiz Muñoz, de fecha 15 de Julio último, se ha concedido la posesión efectiva de la herencia testada de don Juan Etchegoyen Camaler, a don Alfredo y doña Elena Etchegoyen Marinot. 2-Sep.

QUINTO JUZGADO CIVIL.—QUIEBRA Rattinoff. Por resolución de fecha veintiocho del presente, el juzgado desechó las impugnaciones al convenio formuladas por los señores Carlos Lagos y Pedro Garcés, Norberto Seckel y José Dapena.—El Secretario.

REMATE CON ADMISION DE LICItadores extraños. Por acuerdo de los herederos de don Seleuco G. Caro, se rematará el Lunes 31 de Agosto, a las 4 P. M., en la secretaría del 4.o juzgado civil de esta ciudad, ante el árbitro don Benjamín Caro Arias, las siguientes propiedades: la casa y sitio número 757 de la calle Esmeralda, con frente también al Parque Forestal, con una superficie de 885 metros 65 centímetros cuadrados. Mínimo, 250 mil pesos, que se pagarán: reconociendo el comprador tres deudas a favor de la Caja por 15, 8 y 18 mil pesos, en su origen, y el saldo mitad al contado y mitad a un año plazo con el 8 o|o de interés anual, pagaderos por semestres vencidos; los sitios 5 y 6 de la manzana A. de la Avenida Seminario, por el mínimum de $ 33,880.50; y los sitios 15 y 16 de la misma manzana, por el mínimum de $ 26,117; el precio de los sitios se pagará la mitad al contado y la otra mitad a un año plazo con el 8 o|o de interés anual pagadero por semestres vencidos. — Bases y antecedentes a cargo del secretario del 4.o juzgado civil. — Santiago, Agosto 18 de 1925. — Ramón Baeza E., Actuario.

2.—Arboles y plantas. (Compra-venta)

PLANTAS DE ALCACHOFAS, ESpárragos, tomates, almácigos, pepas sandías, melones, ofrece Semillería Valenzuela, Mercado Central, interior puerta Norte. 29 A

HUEVOS INCUBAR Y GALLOS Rhode Island, catalana, Leghorn, criadora para 500 pollos, vendo. Román Díaz 1930 por Irarrázaval y Ahumada 178 (cigarrería). 30-A

3.—Automóviles, afines y accesorios. (Compra-venta y composturas)

VENDO DOS CHASIS FORD 1½ tonelada, en perfecto estado, garantidos; un camión 2,500 kilos, con dos buenos caballos. Providencia 2258. 30-A

SE VENDE REGALADO SMOCking y chaqué completamente nuevos. Molina 20. 31-A

OCASION; FIESTAS PATRIAS! véndese automóvil Ford. Verlo, de 2 a 5. García Reyes 436. 29-A

RADIADORES ARREGLOS, PRESto, vendo. Gálvez 188. 29 A

VENDO AUTOMOVIL DODGE TUrismo, ruedas alambre. Domeyko 2354. 29—A

AUTOMOVILES: UN BUICK Y UN Dodge, motor perfecto estado, recien pintados y capota nueva vendo, Chacabuco 30 B. 29 A

AUTOMOVILES, ULTIMOS MODElos, perfecto estado de funcionamiento, precios de ocasión, L. A. Morere, Sala de Exposiciones Agustinas 1115. 31 A

OCASION, VENDO AMORTIGUAdores, magneto, cuatro cilindros; rueda alambre, Dodge; forros 33x4. Bascuñán Guerrero 1491. 29 A

CARROCERIA CATEDRAL 2832, vende camión Ford con partida, 6,000 pesos, garantido. Coche 2 ruedas y 4 ruedas, carretones de mano para almacén y quintas. A-30

FORD CON FACILIDAD VENDO dos a chauffeurs. Aldunate 1079. 29—A.

SEDAN FORD CARROCERIA VENdo. Marcoleta 347. A-30

VENDO GONDOLA FORD, SAN Pablo, 1,000 contado resto plazo. Benavente 680. A—29

VENDO FLAMANTE AUTOMOVIL garantido con partida automática, 5 ruedas alambre y repuestos. 5,200 pesos y Chassis Ford recién ajustado con repuestos, $ 1,800. Verlo. Rogelio Ugarte 1217. 29-A

AUTOMOVILISTAS, PINTO AUTOmóviles, con prontitud esmerada, precios económicos. Eyzaguirre 1259. 29-A.

FORD TURISMO VENDO, FACILIdades pago. Delicias 2538. 29-A

COMPRO CHASSIS FORD, CON partida, ruedas alambre. Domeyko 2354. 30—A

VENDO AUTOMOVIL ESTUDEBAker, 7 asientos, precio ocasión. Baquedano 785. 29-A.

SE VENDE FORD SPORT, DOS asientos, con partida automática, ruedas de alambre, en perfecto estado. Delicias 2312. A—30

OCASION, 20 PORTA-RUEDAS DE repuestos, para góndola y coche Republic, vendo, Diez de Julio 1673.

GONDOLA BROCKWAY, COMPRO con $ 6,000 al contado. Datos: carta Correo 5.— M. V. Carvallo.

$ 5,500 FORD PERFECTO ESTAdo, bien equipado, patente particular. Madrid 1117.

GONDOLA BROCKWAY VENDO trabajando buena línea. Facilidades pago. Tratar: A. Prat 206. 31-A

3500 REGALO GONDOLA FORD, En perfecto estado y buen recorrido.— Arrate 186. Entre Curicó y Rancagua. 30-A

AUTOMOVIL WILLIS KNOYT, muy buen estado vendo o permuto propiedad Ñuñoa. Echaurren 351. 30-A

GONDOLA FORD VENDO CON FAcilidad. Verla: Vicuña Mackenna 264. Tratar: Agustinas 1176. 30-A

VENDO CAMION DE CARGA, marca Dodge en perfecto estado. Rosas 2020. 30-A.

CAMPANILLAS PARA GONDOLAS niqueladas, precios sin competencia. Vendo: Rosas 2020. 30-A

BROCKWAY GONDOLA RECORRIdo Alameda, vendo facilidades de pago. García Reyes 18. A-30

SIDE-CAR OCASION VENDO, ÑUBLE 616.

AUTOS VENDO DOS, UN CAMION de carga marca Protos, 1 tonelada, en perfecto estado, un coche de 7 asientos en muy buen estado. Su dueño Avenida Suercaseaux 315 esquina San Joaquín.—Ernesto Fuentes B. 30—A.

AUTOMOVILES DE MARCAS acreditadas de diversos modelos, en perfectas condiciones, tenemos orden de vender a precios bajísimos. Demostraciones sin compromiso. Facilidades. Exposición de Automóviles, Escobar y Ebell. Delicias 1327. 7—S.

CHASSIS CAMION FORD, HILO sin fin desde 3 mil pesos ofrecemos.—Exposición de Automóviles, Escobar y Ebell. Delicias 1327. 3—S.

NOS ENCARGAMOS DE LA VENTA de automóviles de segunda mano, tenemos constantemente pedidos de coches de diversos tipos. Exposición de Automóviles, Escobar y Ebell. Delicias 1327. 7—S.

DOS CARROCERIAS PARA GONDOLAS Ford, realizamos. Exposición de Automóviles. Escobar y Ebell. Delicias 1327. 1—S.

COMPRO DE OCASION CHASSIS Ford. Brasil 63.

RADIADOR BRONCE PARA FORD, vendo. Maipú 868. A-30

SE VENDE UN CAMION FORD EN $ 2,800. Verlo de 7 a 8. De 12 a 2. Carmen 1533.

ELEGANTE FORD SPORT, FLAMANTE 2-4 asientos vendo o cambio la carrocería por una turismo moderna. Purísima 231.

CADILLAC MODELO 57, TURISMO siete asientos, seis ruedas alambre, garantido, perfecto estado. Catedral 1686.

¡AUTOMOVILISTAS! REPUESTOS legítimos Ford, reparaciones de automóviles. Taller Vulcanización. — San Pablo 3236. Próximo Matucana.

AUTO CAMION FORD 1 1|2 TONELADA, cerrado. Flamante, regalo 2,500 pesos. Av. Paz 265.

4.—Animales. (Compra y venta)

CABALLOS (BUEYES ARADORES compra viña Santa Juana, camino Renca. A-29

OCASION VENDO PERRO FINO. Las Quintas 140. 29-A.

¡¡VACAS LECHERAS VENDO!! Lira 279.

5.—Alhajas, joyas, monedas, etc. (Compra y venta)

NOVIOS: ARGOLLAS ORO 18 Y 14 kilates ofrece Relojería Sportsman, 30 par. San Diego 780. S-19

PESOS, CHAUCHAS ANTIGUAS, monedas, alhajas, oro, plata, platino compro; pago bien. Alameda 842, esquina Londres. 29-A

COMPRO BRILLANTES, PERLAS, toda joya de valor. La casa que más paga. Delicias 857. 2 Set.

6.—Acciones y bonos

VENDO POLIZA DE VIDA MITAD valor. Santiago Zancaner. Correo Central. 30—A

7.— Aves y pájaros. (Compra y venta)

CANARIOS HOLANDESES, FINOS, vendo. O'Higgins 1525. 30-A.

HUEVOS CATALANES, LEGHORN vendo. Leopoldo 1914, Ñuñoa.

HUEVOS FRESCOS $ 27 CIENTO Esperanza 32. 30—A.

SE VENDEN CANARIOS, MARAMBIO 20. 29-A.

GALLINAS, HUEVOS INCUBAR Leghorns Americana, vendo. Condell 812, cerca Bilbao.

8.—Avisos varios

INSTALACIONES COMERCIALES, oficinas y todo trabajo de carpintería, hacemos. Datos, planos, presupuestos. Morandé 237. Casilla 3520.

ESTABLO MODELO. EL BIBERON Higiénico. Preparación de mamaderas con receta de médicos. Leche al pie de la vaca. San Ignacio 229. 31—A

BUREAU OF INFORMATIONS AND Translations. — Traducciones legales, técnicas y difíciles del inglés, francés, alemán, italiano, portugués, yugo-eslavo, griego, hebreo, latín, danés, esperanto, sánscrito, ruso, noruego, holandés, sueco, finlandés, copto, árabe, sirio, turco, japonés, chino y éuskaro al castellano y viceversa. Se hacen versiones y trabajos en todos los idiomas. Especialidad en la traducción de informes mineros y confidenciales. Absoluta reserva y discreción. Precios módicos Edificio Ariztía, piso noveno, oficina N.o 7, Teléfono Inglés 3272, Central. Toda correspondencia diríjase a Casilla 1989. Santiago de Chile, y los cables y telegramas: "Lambda". 6-Sbre.

EN CUMPLIMIENTO A LO DISpuesto en el inciso 6.o del artículo 94 (31) de la Ley sobre el Impuesto a la Renta se hace la siguiente publicación de los deudores morosos de la comuna de Lampa y se les avisa que se va a proceder judicialmente en contra de ellos dentro del plazo legal: Micaela Jorquera, Carmen Tobar, Claudio Peña, Gricelda C. .., de Silva, Simón Hurtado, Zoila Erazo, Suc. Emilio Hurtado, Mauricio Zúñiga, Suc. Domingo Espinosa, Suc. Solano Bernal, Suc. Francisco Velásquez, Luis Guerra, Elvira Peña, Suc. Juan Cortez, Petronila Pereira, Suc. Florencio Huichipoco, Barabara Vásquez, Miguel Arancibia, Genaro Araya, Suc. Miguel Araya, Florín Acevedo, Mercedes Díaz, Aurora González v. de Cerda, Dominga Santibáñez, Rosa Escobar, Suc. David Silva, Ramón Neira, Francisca Carvajal, Ismael Ortega, Bartolo Aguilera, Abelino Acevedo, Agustín Acevedo, Aurora Araya, Eulogia Cortez, Victoria Calderón, Suc. Tránsito Corro, José Corro, Suc. Fuentes, Herminio Gallardo, Primitiva Hurtado, Francisco Herrera, Juan Jara, Carlos Vargas, Joaquín Camus Zorrilla, Aurelio Paredes, Bernardino Ponce, Aurora Pulgar, Petronila Vicencio, Mercedes Zúñiga, Cristián Rivedi, Antonio Moder, Edelmira Carmona, Elizardo Ortega, Joaquín Zúñiga, Teresa Calderón, Suc. Dolores Pizarro, Suc. Diego Ruz, Suc. Albina Venegas, Aurora Araya, Rafael Velásquez, Andrea Naranjo, Suc. Margarita Encinas, Juan Guzmán, Suc. Yáñez, Manuel Calderón, Manuel Pulgar, José de la C. Hormazábal, Anastasio Jiménez, Suc. Martín Díaz, Aurora P. v. de Araya, Armando Pnoce, Francisco Santana, Suc. Antonio Escobedo, Simón Araya, Pablo Aranda, José Acevedo, Manuel Morales.

ARRIENDO SITIO UNA PUERTA cochera. Seminario 345.

LA ANTIGUA FOTOGRAFIA CENTRAL, Ahumada 56, ofrece seis postales y un retrato grande por doce pesos. Carnet en media hora. — Seis retratos por un peso.

CASILLA CORREO CENTRAL, compro llave. Dirigirse, casilla 813. 30-A

CASAMIENTO — ALEMAN, OBRERO, 44 años, maestro jefe gran oficina salitrera contrato mucho tiempo minas y salitreras, con buena renta y entradas, algo fortuna, busca compañera, niña o viuda. Dirigirse: Fritz Landraeder, Correo, Alto San Antonio, Iquique. 29—A

9.—Contadores

CONTABILIDADES. — PONENSE al día, llévanse conformidad leyes vigentes en Santiago y provincias. Contador competente. J. Geiger, Casilla 307. 31-A

10.—Casas, departamentos y piezas amobladas. (Ofrecidas y buscadas)

CASA QUINTA AMOBLADA arriéndase, Pedro Valdivia 1986. 30 A

PIEZA AMOBLADA SE ARRIENDA Camilo Henríquez 351. 30 A

EN EJERCITO ARRIENDASE CASA amoblada recién refaccionada. Tratar en Ejército 691, de 1 a 4. A-30

PIEZAS AMOBLADAS, BALCONES Plaza Almagro, personas solas, 50 mensuales. Inés Aguilera 1136. 29—A.

CASA O DEPARTAMENTO AMOBLADO, con tres dormitorios, necesítase. Cienfuegos 176. 29-A

AMPLIA PIEZA AMOBLADA INDEPENDIENTE, con baño particular y todo confort, arriendo a persona honorable. Santo Domingo 1269.

ARRIENDO PIEZA AMOBLADA, 40. Rosario 715.

ARRIENDO PIEZA AMOBLADA. Granado 542.

11.—Casas, departamentos y piezas sin muebles. (Ofrecidas y buscadas)

Casas

SE ARRIENDA CASITA CALLE las Viñas 752 esquina Miguel Claro. A-30

265 BAJOS, GARCIA REYES 755, siete habitaciones, patio y servicios: Agustinas 1252. A-31

180 BAJOS, MATURANA 572, 4 HABITACIONES, baño, cocina, patio: Agustinas 1252. A-31

$ 140 CASA ESPECIAL PARA cualquier negocio frente 3 calles. Verla: Colón 1425. 30-A.

$ 475 AV. ESPAÑA, 581, ALTOS, 8 habitaciones, fuera dependencias. — Verlos: tratar: 2 a 3. 31-A

$ 270 ARRIENDASE CASA CHICA. Angamos esquina Jofré. Tratar: Angamos 270. 30-A

ARRIENDO CASA ALTOS, Aguirre 1205, Mapocho, una cuadra pasado Matucana, tres piezas, comedor, cocina y baño, recién refaccionada. —Canon: $ 140. 31-A

350 ARRIENDO CASA 5 PIEZAS Y dependencias. Diez de Julio 229

$ 300 EN GARCIA REYES 55 A, arriéndase elegante casa, 8 departamentos. Llaves: E. Escala 2484. 30-A

$ 480 ARRIENDASE ESPLENDIDA casa 6 piezas, se entregará refaccionada. Santo Domingo 1030. 30-A

$ 220, ALTOS ASEADOS, SEIS habitaciones, servicios, electricidad, gas, Balmaceda 631. Próximo Recoleta. 29 A

$ 700 CANON REBAJADO, MERced 312, entre Cerro y Parque, arriéndase casa elegante, seis habitaciones, baño instalado, buen hall, parquets, amplias galerías, dependencias, dos patios, toda comodidad. Verla a toda hora. Tratar dueño, López. Compañía 1223. 30 A

350 ARRIENDO ALTOS FLAMANTES, Bellavista 215, esquina Loreto.— Llaves: Dardignac 141. 30-A

EN CALLES EJERCITO, CASTRO, Vergara o próximo a estas calles, necesitamos arrendar con urgencia, casa altos o bajos, en lo posible modernas, canon: $ 500. Datos: a Huérfanos 1237. 30—A

$ 400 CASA SIN ALTOS, DIEZ PIEZAS, tres patios, gas, electricidad.— Manuel Montt 2493. Entre España y Molina. Dueño: Rosas 2725. 29-A.

$ 110 ARRIENDO CASA, CARMEN 197. 30-A.

ARRIENDO CASA, ARGOMEDO 368. Tratar: Santa Rosa 1192. 29—A.

$ 350, ESPLENDIDOS ALTOS recién terminados, todas comodidades, gaelrías, servicios. Matucana 818. Tratar. Santa Rosa 823. 30-A

SE ARRIENDA BUENA CASA. Lastra 1715. A-29

$ 250 A $ 600, ROYAL OAK MANSIONS. Alameda 267. Arrienda departamentos. 31 A

ARRIENDO ESPLENDIDA CASA en altos, recién construída, cocina de gas, luz eléctrica, hall, galerías, etc. Santa Rosa N.o 1065, tratar N.o 1059. 29 A

$ 370, CASAS MODERNAS arriéndanse, calle Carmen 1061-803, tratar Copiapó 548. 31 A

260 ARRIENDO CASA, BARROSO 83 B. 31—A

$ 400 ARRIENDASE CASA NUEVA, bajos, esquina, Santo Domingo 2996. A-26

$ 325 MATUCANA 775, BAJOS perfecto estado y piezas, espacioso patio baño, dependencias, luz eléctrica. Llaves: San Pablo 2190. 28-A

VICUÑA MACKENNA 653, BAJOS, 8 departamentos, 1 toilet, dos patios, dependencias $ 400. 30-A

150, 320 CASAS NUEVAS 1 1|2 CUADRA Río Avenida de la Paz 279. 29-A.

ARRIENDO CASA PARA NEGOCIO, $ 400. Franklin 1025. 2-S

BODEGA CON ALTOS, SUBTERRANEO, patio para carretelas arriendo. Matucana 161. 31-A.

$ 380, ARRIENDO ESPLENDIDA casa altos, ocho piezas, hall, todo servicio. Dardignac 174. 2 S

LIRA 557 ARRIENDASE ALTOS, gas para cocina. 30-A

$ 320 ARRIENDO CASA OCHO piezas. Toesca 2586. Tratar: Sección Giros, Correo Central. 31-A

CASA MUY CENTRAL BAJOS CINCO grandes piezas, hall, servidumbre, arriéndase. Canon: 550 pesos. Monjitas 728. Verla 10 a 12, 2 a 5. 29-A

$ 105 BUENAS CASITAS, CALLE Victoria N.o 151. 30-A

ESPACIOSA CASA ARRIENDO. Sta. Rosa 961. 29-A

$ 290 ARRIENDASE CASA, BONITA, confortable. Avenida Cumming 775, recién pintada, empapelada, cinco habitaciones buenas, tres dependencias, dos patios, electricidad, gas. 29-A

$ 250 ARRIENDO CASA MARINA de Gaete, 750, dos patios, 6 piezas, dependencias. Tratar: Catedral 2582. 29-A.

$ 250 ARRIENDASE CASITA 5 piezas, jardín, parrón. San Rafael 967, contrato. Prefiero extranjero. 30—A

ARRIENDO ALTOS BARATOS. Carmen 193. Verlos: 2 a 6. 31-A.

CASA CHICA COMODA, ASEADA, barata, se arrienda, 8 piezas. Canon: 220 pesos. Camilo Henríquez 278. Esquina Marín. 30-A

500 BAJOS, CATEDRAL 2257, SIETE habitaciones, 2 baños, hall, 3 patios y servicios. Agustinas 1252. A-31

340 BAJOS, A UNA CUADRA PARQUE Forestal, recién refaccionada 5 habitaciones, baño, cocina patio, gas y luz eléctrica: Agustinas 1252. A-31

$ 300 BAJOS SIETE PIEZAS, TODO confort, a 20 metros carros Club Hípico, Av. Beaucheff 955. A—31

$ 430 ARRIENDO ESPLENDIDOS altos, ocho piezas, seis dependencias, Siglo XX 125. Tratar bajos. 31-A

$ 650 ARRIENDO HERMOSA CASA en altos: salón, comedor, dos halls, cinco dormitorios, baño y dependencias. Alonso Ovalle 872, entre Serrano y Londres. Tratar en los bajos. 30-A

ESPLENDIDAS CASAS ARRIENDASE, en calles Picarte, General Urriola, Madrid y Sucre, desde 200 pesos, hasta $ 350. Tratar: Sucre 368. 6-S.

ARRIENDASE CASITA CON TRES piezas, baño, cocina, luz eléctrica y agua potable, todo en ciento ochenta y cinco pesos. Para el 1.o de Setiembre. Libertad 128.

ARRIENDASE MAGNIFICAS CASAS. Bilbao 267. 30-A

ARRIENDO ENTRADA RECOLETA cómodas casas a $ 354 y 374. Tratar: Recoleta 284. A-30

ARRIENDO CASAS HIGIENICAS, 3 piezas, patio y cocina. San Diego 1826. A-31

$ 425 ESPLENDIDA CASA ALTOS, esquina, recién refaccionada. Santo Domingo 2506. A-31

250 ARRIENDO CASA NUEVA cinco piezas, hall, dependencias, carros eléctricos. Ñuble 772. 30—A.

$ 300 CASA EN ALTOS, ESTUCADA recién construída toda comodidad, a una cuadra de Alameda. Tratar: Delicias 2636.

DESEO ARRENDAR CASA GRANDE antigua, portada ancha, estilo colonial. Tratar: Delicias 2180. A-31

$ 180, $ 200, $ 260 ARRIENDO CASA recién refaccionada, higiénicas, altos, bajos. Tratar: Matucana 52-A

$ 600 ARRIENDASE LA CASA Catedral 2633, flamante estado. Tratar y llaves en 2650. 30-A.

$ 170 ARRIENDO CASAS. VICUÑA Mackenna 584. 31-A.

300 CASA, DELICIAS 4208, 10 PIEZAS, dependencias, jardín, patio, huerto. Llaves tratar; Delicias 3839 30-A.

500 PESOS ARRIENDO CASA EXTENSA Libertad 41. Tratar Maipú 39. 30—A

$ 180 CASITA CINCO PIEZAS GAS luz. Carmen 780.

300 ARRIENDO CASA RESIDENCIAL 17 departamentos, nueva. Vicuña Mackenna 1488 pasado Matta. Tratar ahí mismo. Almacés frente León Prado. 30—A.

ARRIENDO CASA ARGOMEDO 368. Tratar Santa Rosa 1192.

$ 400 CASA FLAMANTE, UN PASO Alameda, con regia instalación de toillette y luz eléctrica, numerosas habitaciones. Campo Marte 139.

$ 300 ALTOS NUEVOS RECIEN terminados, muy asoleados y numerosas habitaciones. Unión Americana 576.

ARRIENDO CHALET ASOLEADO, ventilado, jardín, árboles frutales. — Román Díaz 463. 31-A.

ARRIENDO O VENDO MEJORAS, 1,400 metros, 10 piezas, galpones, pesebreras, etc., 8 cuadras Plaza. — Tratar: La Paz 278.

Departamentos

EN CASA QUINTA ÑUÑOA, DE familia muy respetable, sin pensionistas, se arrienda un buen departamento matrimonio o caballero honorable, carro y autobús a la puerta, en Avenida Irarrázaval 2188. 31 A

ARRIENDASE DEPARTAMENTO 2 piezas Rosas 2550, verlas de 2 a 4. 29 A

SE ARRIENDA UN DEPARTAMENTO a persona sola. Gálvez 538. A-30

DEPARTAMENTO HIGIENICO balcones. Plaza Almagro, tres departamentos, luz, 150.00. Inés Aguilera N.o 1136. 29 —A.

NECESITO ARRENDAR UN DEPARTAMENTO de dos piezas: en Delicias entre Molina y estación, sea apropiado para clínica. Dirigirse a L. A. B. Casilla 2721. 29-A

$ 100 ARRIENADSE DEPARTAMENTO 4 piezas, cocina y todo servicio en altos. San Borja 231. 30-A

$ 90, DEPARTAMENTO 3 PIEZAS, galería, decentes, luz eléctrica, casa quinta. Prado 2136, una cuadra carros Ñuñoa, siete, Vicuña Mackenna. 1.o—S

SE ARRIENDA DEPARTAMENTO a matrimonio solo o pieza a persona sola. Eyzaguirre 1148. A—30

ARRIENDASE UN DEPARTAMENTO y dos buenas pi... Arturo Prat 581. 30-A

$ 300 ARRIENDO DEPARTAMENTO cuatro piezas, con balcones a la calle, media cuadra Plaza de Armas. — Tratar: 21 de Mayo 553.

ARRIENDASE DEPARTAMENTO 2 piezas. Grajales 2356. 30-A

70 ARRIENDASE DEPARTAMENTO dos piezas. Madrid 1435. 30-A

VICUÑA MACKENNA 653, DEPARTAMENTO calle, bajos o piezas, arriéndase, profesional, matrimonio o personas solas, honorables. Ventas 10 a 12 y 3 a 6. 31-A

COMODO DEPARTAMENTO arriéndase. Huérfanos 2747.

ESPLENDIDO DEPARTAMENTO, 3 piezas, cocina, patio, dependencias, completamente independiente, arrienda familia honorable Compañía 2876 I 30-A.

DEPARTAMENTO INDEPENDIENTE, todo servicio, luz eléctrica. — Arriendo: Maruri 397. 30-A

DEPARTAMENTO SEIS PIEZAS, cocina, baño, despensa, independiente. Catedral 1555.

ARRIENDO DEPARTAMENTO INDEPENDIENTE, tres piezas y toillete a calle Merced, tres cuadras de la Plaza adecuada para profesional oficina o taller. Ver y tratar Merced 583.

ARRIENDASE DEPARTAMENTO casa honorable. Arturo Prat 474.

DEPARTAMENTO INDEPENDIENTE arriéndase. Molina 134. 30-A

DEPARTAMENTOS HIGIENICOS, balcones, Plaza Almagro, tres departamentos, luz, $ 150. Inés Aguilera N.o 1136. 30-A

ARRIENDO DEPARTAMENTO COMODO. Carro cerca. Dardignac 444. 30-A.

Piezas

PIEZA GRANDE ARRIENDASE con o sin muebles, San Martín 539. A—29

PIEZA BALCON, VISTA CERRO, arriendo. Moneda 647. 29—A

SE ARRIENDA DOS PIEZAS PARA matrimonio. San Diego 735. 29-A

CASA DE FAMILIA, SE ARRIENDA piezas a caballero o matrimonio solo, sin muebles. Bandera 780, casa con ascensor. A-29

PIEZA INDEPENDIENTE EN CASA familia extranjera, para guardar muebles o mercaderías, arriéndase Santa Isabel 139. A-30

ARRIENDO UNA O DOS PIEZAS muy aseadas sin niños, prefiérese extranjero. Dardignac 215. 30—A.

ARRIENDO UNA O DOS PIEZAS a matrimonio o caballero. Merced 748. 29-A

ARRIENDO PIEZA BALCON CALLE, pensión. Tarapacá 1019, al llegar a Prat. 29-A

ARRIENDO PIEZAS CON O SIN muebles, con pensión. Alameda 286. 30-A

ARRIENDO PIEZAS A PERSONAS solas. Santa Mónica 2065. 30-A

ARRIENDO DOS PIEZAS, COCINA. Covadonga 83. Estación.

ARRIENDO LINDA PIEZA FAMILIA extranjera. Huérfanos 790.

ARRIENDASE DOS PIEZAS PERSONAS sin niños. Tarapacá 732.

ARRIENDASE PIEZAS CON O SIN muebles. Merced 516, casa E.

ARRIENDO PIEZAS HIGIENICAS con patio independiente. Independencia 1859. A-31

ARRIENDO DOS PIEZAS A LA CALLE. Independencia 1131. A-30

ARRIENDO DOS PIEZAS CALLE, Alejandro Primero 833, entrando por Copiapó, lado Gálvez.

ARRIENDASE REGIAS PIEZAS, balcón calle. Loreto 105. A-30

SE ARRIENDA UNA O DOS PIEZAS amobladas a caballeros solos.— Rosas 948.

ARRIENDASE PERSONAS SERIAS espléndidas piezas, asoleadas, con balcones. Precio módico. Marcoleta 540, una cuadra Cerro Santa Lucía.

ALAMEDA 2188, PIEZA DEPARTAMENTO balcones calle. A-30

ARRIENDO PERSONAS EXTRANJERAS 3 ó 5 piezas, casa respeto. Sotomayor 725. A-30

ARRIENDASE UNA O MAS PIEZAS casa respeto. Sazié 2032.

ARRIENDASE 2 PIEZAS CALLE. Alameda 2766. 31-A.

ARRIENDO PIEZA PERSONA DECENTE. Gorbea 2878.

ARRIENDO BUENA PIEZA NATANIEL 649. 30—A

ARRIENDO ESPLENDIDAS PIEZAS con pensión. Unión Americana 349. 30-A.

SE ARRIENDA UNA O TRES PIEZAS. Vergara 51. 31-A

inspiradas en doctrinas comunistas

FEZ, 28.—Ha sido apresado un

12.—Compra y venta de casas y sitios

OCASION VENDO SITIO EDIFICADO tres piezas. Población Germania, saneado. R. O. Casilla 2243. A-30

VENDO, PERMUTO SITIO ESQUINA, 18 por 90, cerca Matadero, valor 12,000 pesos, por casita. Cartagena. Dueño: Santa Rosa 1177. 30—A

25,000 CONTADO, SALDO DEUDA Caja, vendo 45 y 35,000, chalets nuevos, 13 departamentos, entrada auto, árboles, parrón, 630 metros, un paso Matta. Santa Elena 1305. 29 A

SE VENDE CASA EN ÑUÑOA AVENIDA Setiembre 223. Precio 30,000. 29—A.

INDEPENDENCIA VENDESE CASA, buen almacén, tratar, Independencia 568. 29-A

VENDO CASAS Y SITIOS: CON facilidades de pago, estrega inmediata. Tratar: Rivera 1803. Hora: 7 a 9 A. M., y 1 a 2 1|2 P. M.

$ 33,000 OCASION, COMODA, ELEGANTE casa 30 metros. Avenida Matta, Madrid 1117.

VENDO $ 140,000 CASA RESIDENCIA, Avenida Vicuña Mackenna, antes de Avenida Matta; $ 45,000, propiedad comercial, esquina Avenida Irarrázaval; $ 160,000 casa quinta, Avenida Pedro de Valdivia, Ñuñoa; y cuatro sitios plantados, 15x30 m. c|u. a 20 metros de Avenida Irarrázaval. Tratar 1 a 2, exclusivamente con su dueño, Avenida Pedro Valdivia 2560. 30-A

VENDO SITIO FACHADA LADRILLO, regalado, verlo: Carmen 1751. 30-A.

¡¡SITIOS MENSUALIDADES $ 40!! vendemos, Independencia, Negrete, Lira 279.

VENDO CASA, PERFECTO ESTADO, cinco piezas, dependencias, gas, electricidad. Tratar: Avenida Matta N.o 6. A-30

PROPIEDAD PURISIMA 275.— Tratar: Moneda 1467. 30—A.

$ 20,000 SE VENDE CASA CALLE Thompson. Tratar 5 de Abril 3655. 30-A.

$ 47,000 CUETO, PROXIMA CATEDRAL, buena casa. Bulnes 88. 30-A.

CASAS NUEVAS MODERNAS, 9 departamentos subterráneos, etc. $ 240. Casitas en altos 6 piezas, etc $ 140. Juárez 746. Tratar 764. 30—A.

13.—Compra y venta de negocios

VENDO BODEGA DE VINOS Y frutos del país, en plena actividad y con muy buena clientela, dirigirse a Samuel Castillo y Cía. Casilla 159. Valdivia. 3—Stbre.

POR VIAJE URGENTE VENDO almacén y carnicería con muy buena venta Avenida Salvador 2145 y 2135. A—31

COMPRO CIGARRERIA CON FACILIDADES de pago, dirigirse a F. F. Casilla 81 D. 30 A

VENDO ALMACEN ABARROTES, barrio populoso, al lado citées, se vende por viaje. Tratar: Victoria 1023. A-29

NEGOCIO O INDUSTRIA, PROPOSITO señora, deseo comprar. Detalles: O. B., Río Janeiro 450.

VENDO NEGOCIO ABARROTES Y depósito de vinos, poco capital. Eyzaguirre N.o 1094. 29—A

SE VENDE UNA PANADERIA, por no poderla atender, por enfermedad. Informe casilla 8006. M. Santos. 29 A

SE VENDE UNA PANADERIA EN excelentes condiciones. Tratar Sama 1222. 29 A

CARNICERIA CON MUY BUENA clientela vendo por enfermedad de su dueño. Juárez esquina de Recoleta. A—31

VENDO CARNICERIA, SUBERCASEAUX 1705, carro Ovalle, paradero 11. 30-A

REALIZO SALON DE BILLARES por enfermedad, paradero de góndolas. Recoleta 2198.

VENDO HOTEL Y CAFETERIA, especialmente para señora. Más detalles: Plaza Italia. Lustrín.

JABONERIA POCO CAPITAL, Cerca Santiago, vendo o arriendo. Unica en la zona; clientela y reparto. — Dejo al corriente. Casilla 1460. — Santiago. 30-A

TIENDA DE CAMISERIA EN EL centro, muy conocida y acreditada, se vende. Casilla 4540. 31-A.

ELEGANTE RESTAURANT CON sus ventas comprobadas, vendo. Utilidad líquida 40,000 anuales. Lira 650. A-30

CARROCERIA GONDOLA FORD, especial para campo, vendo. Maipú 868. A-30

SE VENDE BAR-RESTAURANT DE ocasión. Calle San Pablo 4301. A-31

¡¡VERDADERA OCASION!! PARA invertir su capital bien invertido. vendo bodega frutos del país, con almacén, carruajes, mucho fierro para techo, ventas comprobadas 15,000 pesos mensuales, utilidad líquida 75 pesos diarios, local, sumamente grande con habitación, la mejor y más comercial situación, arriendo contrato baratísimo, ver para creer, todo a puertas cerradas. Capital 30,000 pesos, hay mucha mercadería adentro que no se ve, por eso recomiendo inspeccionar bien esta ganga. San Pablo 2055. A-30

POR AUSENTARME AL CAMPO vendo negocio varios, poco capital, arriendo barato y rodeado de conventillos. Los Valdeses 678. 30-A

VENDO ANTIGUA Y ACREDITADA cigarrería. San Diego 797.

SE VENDE EL ACREDITADO Restaurant Bar El Lunch por cambio de negocio de su dueño. Mensía de Nidos 1121, Plaza Almagro.

VENDO NEGOCIO MENESTRAS, verduras, especial para logada. Huemul 1449. 30-A

VENDO RESTAURANT LIBRE DE 200 metros, 2.a categoría, buenas ventas. Chacabuco 38. 31-A.

PELUQUERIA CIGARRERIA, LUSTRÍN, mucho porvenir, vendo, precio costo. Bascuñán 73.

OCASION: PAQUETERIA, SALON, modas vendo en 6 mil pesos. Tratar, Chacabuco 96. 30—A.

PEQUEÑO NEGOCIO MENESTRA, de movimiento, véndese por enfermedad de su dueña, ocasión. Infante 1469. 31-A.

SE VENDE UN ALMACEN DE abarrotes en inmejorable situación. Cumming 902. A-30

VENDO 5 BARRICAS CARBURO; un lote visagras nuevas, chapas y tornillos. Herrera 1312. 30—A.

VENDO PENSION CON BUENA clientela. Eyzaguirre 713. 30-A

SE VENDE ACREDITADA LAVANDERÍA, buena situación. Rosas 2437. 30-A.

BOTICA SE VENDE CON FACILIDAD de pago poco capital, espléndida situación. Blanco Encalada 2117. 29A

CIGARRERIA, ESPLENDIDA SITUACIÓN, vendo barato por no poderla atender su dueño. Bandera 959. A-29

VENDESE NEGOCIO BASTANTE clientela, por no poderlo atender su dueño. Santa Rosa 2002. A—30

VENDO MUY BUEN ALMACEN. Cochrane 1299. 29—A

SE VENDE EL NEGOCIO ABARROTES. Maipú N.o 36, por enfermedad de su dueño. 30-A

POR ENFERMEDAD DE SU DUEÑO vendo negocio, puestos varios anexo, depósito licores. Esperanza 1286. 30-A.

$ 3,500 VENDO URGENTE NEGOCIO abarrotes, San Pablo 1921. 29-A.

COMPRO CIGARRERIA CENTRAL Dirigirse: Delicias 1323. 31-A

SE VENDE UN NEGOCIO DE abarrotes, poco capital, por no poderlo atender, Libertad 774, tratar con su dueño. San Diego 528, Panadería. 30 A

2,500 VENDO LAVANDERIA, UTILIDAD, fuera gastos, 700 mensuales. Lira 650. A-29

NATANIEL 903 VENDO BAR POR no poderlo atender. 29-A

NEGOCIOS COMPRA VENTA, REMATES encárgase Neftalí Arce. García Reyes 28. A—29

VENDO RESTAURANT, ESTACION Central, segunda categoría. Matucana 8. 29-A.

VENDO PELUQUERIA DE MUCHA clientela. Franklin 1020. A-29

PENSION VENDO, BUENAS VENTAS, doy a prueba. Victoria 1005. 31-A.

VENDO RESTAURANT. SAN DIEGO 2050. 31-A.

14.—Citaciones.

SOCIEDAD AURIFERA "MARGA-Marga".— 2.a Citación.— Cítase por segunda vez a los Accionistas de esta Sociedad, a una junta general extraordinaria que tendrá lugar en los salones de "El Diario Ilustrado", el Sábado 29 del presente, a las 4 P. M., con el objeto de tratar de la reorganización de la Sociedad o de la venta del activo y pasivo. — Desde esta fecha y hasta el 1.o de Setiembre, quedan cerrados los registros de Accionistas, de la Sociedad, Santiago, Agosto 21 de 1925. Ruperto A. Bahamonde, Presidente.— A Dagnino O., Gerente. 29—A

QUILICURA.—CITASE ASAMBLEA contribuyentes Domingo 6 Setiembre 2 P. M. Sala Municipal pronunciarse suplemento seiscientos pesos para fiestas patrias acordados por Municipalidad. 5-S

15.—Compras y ventas varias

PLOMO, COBRE, ZINC VIEJO COMPRO. Avenida La Paz 2. A-31

VENDO TOTORA. SAN PABLO 4260. 14—S.

DE OCASION VENDO 500 KILOS arsénico blanco industrial, Independencia 1927. 29-A

SE VENDE DE OCASION, DOS mil kilos de cianuro de sodio, listo en Aduana, Valparaíso. Dirigirse: a casilla 1955, Santiago. 29—A

LEÑA DE MONTE MUY BUENA clase, entrega Octubre adelante ofrece a $ 7 quintal métrico, puesta estación ésta. Ofertas a Marcial Pérez. Casilla 57 D. — Santiago. 1.o-S

COMPRO DOS CAJAS DE FONDOS una chica y una grande. Ofertas indicando dimensiones interiores a Casilla 3307. 29 A

LEÑA MONTE, $ 9, QUINTAL; talhuén, espino. Toesca 2525. 29-A.

BEBIDAS GASEOSAS, VENDO cajones, botellas, ollas, etiquetas, etc. San Pablo 4520, A 30 A

MIMBRE DE 1 A 100 ATADOS DE metro vendo. Jofré 468. 30 A

ROMANA 500 KILOS, BALANZA, molinillo vendo. Avenida Condell 820, llegar Francisco Bilbao. A-29

PAPAS AMARILLAS $ 23 LOS 80 kgs. de 1.a. Esperanza 32. 29—A.

COMPRO ESTOPA CUALQUIER cantidad. San Diego 957. A-29

ROMANA "HOWE", 750 KILOS, ROMANITA 123 kilos vendo ocasión. Avenida La Paz 2. 30-A

ROMANA CUATROCIENTOS KILOS vendo. Independencia 232. 29-A.

CUNA, COCINA ECONOMICA, Plantas y piano vendo. Porvenir 246. 30A

VENDO ROMANA DE 150 KILOS. Víctor Manuel 1881. A—30

VENDO BARATO COCINA, COMPAÑÍA Gas para poca familia. Dieciocho 552. A—30

VASIJA RAULI PRIMERA VENDE Viña Santa Juana, camino Renca. 2-S

CHANCHERIA MODELO MAESTRANZA 675, es la que vende más barato a los comerciantes. Manteca de 1.a al más bajo precio de plaza consulte precio. 31-A

MONTURA CHILENA VENDO. Recoleta 1464. 31-A

OCASION: COLCHON LANA 1 1|2 pla.., catre vendo. Ñuble 962.

VENDO UNA CAJA REGISTRADORA. Rosas 1995. 31-A

¡PINTORES! ESCALERA FINA 8 metros, vendo. Andrés Bello 361, Casa 21.

AL COMERCIO.—CHAMPAGNES Y sidras varias marcas, ofrece para las fiestas patrias a los señores mayoristas y minoristas. Alfredo Velázquez, Agente de los señores D. Andurain y Cía. Santo Domingo 571.

VENDO BARATO TINA FIERRO enlozada, sin uso. Gálvez 316.

PAPAS AMARILLAS $ 23 LOS 80 kilos de primera. Esperanza 32. 30—A.

TELEFONO DE ESCRITORIO Y derecho compro. Sargento Aldea 1182. 31—A.

VENDO 5 BARRICAS CARBURO, un lote bisagras nuevas, chapas y tornillos. Herrera 1312. A-31

CUCHILLON DE 20 PULGADAS de ancho, compro. San Diego 911.

VICTROLA, MOTOCICLETA Y máquina fotográfica de ocasión. San Ignacio 940. 31-A

VENDO ROMANA DE 1,500 KILOS. Víctor Manuel 1881. 31-A

COMPRO MOLINO DE CAFE. Agustinas 1435. 30—A.

RAMA CURAGUILLA COMPRO. — Blanco Encalada 2765.

Cuerpo de Bomberos

8.a COMPAÑIA DE BOMBEROS. — "La Unión es Fuerza". — Para el Martes 1.o de Setiembre, a las 9.15 P. M., en el cuartel y con uniforme de trabajo, están citadas las dos secciones de la Compañía. Recomendamos encarecidamente la asistencia.— Los Tenientes.

8.a COMPAÑIA DE BOMBEROS.— La Unión es Fuerza.—Cítase a academia a las dos secciones de la Compañía, para el Martes 1.o de Setiembre, a las 9.15 P. M. Uniforme de trabajo. Reunión en el cuartel. —Los tenientes. A-31

16.—Dentistas

DENTADURAS SIN PALADAR, RECUPERA su boca. Dr. Muñoz, San Diego 995. S 1.o

GABINETE DENTAL, SAN DIEGO 964, extracciones absolutamente indoloras, tapaduras oro desde diez pesos. Trabajos, hora fija. Dentista titulado Chile, Europa 30-A

DELICIAS 2726, "PIORRICIN A", cura toda enfermedad dental. Enrique Villarroel, dentista. 30-A

FABRICA DIENTES FIJOS 5 EXTRACCIONES sin dolor. Dentaduras sin paladar. Precios económicos. Dentista titulado Chile, Europa, Estados Unidos. Catedral 1467.

17.— Escuelas de choferes

ESCUELA PRACTICA CHAUFFEUR mecánicos cursos diurnos, nocturnos. Vicuña Mackenna 456. 1.o-S.

18.—Extravíos y hallazgos

PERRO COLLY, PERDIDO, BLANCO con manchas amarillas, se dará gratificación devolviéndolo en Tegualda 1515. 26-A

HABIENDOSE EXTRAVIADO LA libreta de ahorro número 24089 de la Caja de Ahorros, Sucursal Bellavista, perteneciente a Ana Contreras A., queda nula por haberse dado el aviso correspondiente. A—30

SE RUEGA A LA PERSONA QUE haya encontrado dos carnets de competencia de chauffeur, a nombre de Enrique Pizarro Martínez, se ... gratificación devolverlos, ... Gálvez 421.

CHILOTES, DOS CABALLITOS, yegua perdida, buena gratificación. Providencia 1294.

19.—Empleados para comercio y oficinas. (Pedidos y ofrecidos)

NECESITASE JOVEN QUE HAYA trabajado en fábrica de marcos, vidriería. Castro 577 B.

VENDEDOR CORRETEAR EN PLAZA cualquier artículo ofrécese. — M. E. Correo N.o 3.

SEÑORITA OFRECESE DAR CLASES a niñitos de primera instrucción. A. C. D. Casilla 81 D.

NECESITO URGENTE TRES SEÑORITAS con buena letra que sepan ... enuduría de libros, escribir ... cando copias certificados: Rob... blit. Casilla 5031.

NECESITO EMPLEADO ALMACEN San Francisco 326.

NECESITO JOVENCITO PARA AYUDAR negocio abarrotes. San Pablo 1505.

SEÑORITA NECESITO, POCAS horas, ocupación decente, sueldo $ 60 mensuales. San Isidro 14.

ENFERMERA INTERNA NECESITO Sanatorio. Avenida Matta 511.

CONTADOR-ADMINISTRADOR para hacienda, larga práctica, competencia, espléndidas recomendaciones, ofrécese. John Flower, Casilla ...

DACTILOGRAFA, CONOCIMIENTOS contabilidad, posee inglés, francés desea ocupación, ... pretensiones. Sueldo: Sotomayor 57.

SEÑORITA ENTENDIDA CIGARRERÍA necesítase inmediato. Presentarse 11 a 12 M., en Merced 842.

SEÑORITA JOVEN PARA TRABAJOS de oficina, sepa escribir a máquina y taquigrafía necesita Casa ... Representaciones. Presentarse ... dot Miraflores 382. Desde las 2 P. M.

OFRECESE UN JOVEN COMO AYUDANTE de caballero que maneje automóvil. Dirigirse: Merced ... S. A.

JOVEN PRACTICO EN TRABAJO de oficina, con magníficas recomendaciones. Referencia, ofrécese, ... U. S. Cueto 880.

JOVEN COMPETENTE EN ABARROTES práctico en la venta, administrador, con buenas recomendaciones se ofrece. Por carta, C. Jiménez Toesca 2532.

JOVEN PARA OFICINA QUE SEPA escribir a máquina, etc., necesita ... Garage Inglés. Romero 2590.

SE OFRECE SRTA. HONORABLE como principiante en venta o ... Dirigirse a San Alfonso 410.

EMPLEADO, CUATROCIENTOS PESOS; dos señoritas necesitamos. Rodolfo Venegas Salas, Plazuela Santo Domingo.

SEÑORITA PARA ESCRITORIO se necesita. Tintorería Las Novedades San Francisco 409. Presentarse de 10 a 12.

PARA REPARTIDOR DE ... necesito extranjero, si no tiene ... tela debe haber recién repartido ... panadería de almacenes. Dirigirse con referencias a Casilla 1671.

MONEDA 1482, NECESITO CAJERA para carnicería.

21.—Haciendas, fundos, chacras y terrenos. (Compra-venta y arrendamientos)

EN PUENTE ALTO O PROXIMO a este pueblo, tenemos orden de comprar chacra de veinte a treinta cuadras, con casa. Negocio rápido. Datos a Huérfanos 1237.

22.—Hoteles y pensiones

GRAN HOTEL BUENOS AIRES piezas amobladas desde tres pesos diarios; con dos camas, cinco pesos. Delicias 2921.

HOTEL SAN DIEGO. — SAN DIEGO 413 y 419. — Se sirve almuerzo o comida de tres platos exquisitos, postre, te o café, por $ 1.80. Tarjetas de abono de 30 cubiertos a $ ... Recibo pensionistas con pieza a ... pesos y de meses por $ 80. Piezas para pasajeros a todos precios. Abierto toda la noche.

COMPAÑIA 2539 EXTRANJERO ofrecen regias piezas con pensión.

ARRIENDO PIEZA LUZ, CON Y sin pensión señorita. García Reyes 80.

EN RESIDENCIA CONFORTABLE recién instalada, ofrécese magníficas habitaciones amobladas, excelente pensión; mucho aseo, buenos baños. San Antonio ...

DEPARTAMENTO A LA CALLE con o sin muebles, buena pensión. Carmen 135.

ALAMEDA 975, PIEZAS AMOBLADAS, pensión caballeros honorables.

SE ARRIENDAN PIEZAS CON pensión, San Diego 132.

PENSION PIEZA, BALCON, PERSONAS solas. Rosas 1018.

DEPARTAMENTO SE ARRIENDA con o sin pensión. Nataniel ...

ARRIENDO PIEZAS CON PENSION Santa Rosa 376.

A MEDIA CUADRA DE ALAMEDA arriendo pieza con o sin pensión en casa de familia. Lastarria 76.

CASA RESIDENCIAL PARA HONORABLES familias o personas solas por días, meses. Estado 75. Regios dormitorios, salitas, baños privados, excelente comida, uso familiar pensión de mesa por meses. Los dueños atienden personalmente, distribuyendo la deferencia de los distinguidos huéspedes. Precios módicos. Teléfono 3705. English Spoken.

MUY BUENAS PIEZAS Y PENSIÓN. Catedral 2429.

CENTRALES, HIGIENICAS, PIEZAS, amobladas, calle, pensión, ... Argomedo 315.

SE ARRIENDA PIEZAS AMOBLADAS con pensión. Alonso Ovalle ...

ARRIENDO PIEZA CON O SIN pensión. Huérfanos 2170.

PIEZA CON PENSION, PRAT 157. 29-A.

ESPLENDIDAS PIEZAS CON PENSIÓN. Prat 34. 29-A.

PIEZAS CON O SIN PENSION, arriendo a matrimonio o jóvenes. — Merced 356. 30-A

SAN ANTONIO 533, UNA CUADRA Plaza, espaciosos dormitorios calle e interiores, bien amoblados. Comida sana. Casa para familias serias. Baños, todo confort. Precios convenientes. 30-A

SAN ISIDRO 221, MATRIMONIOS, caballeros, piezas pensión. 29-A

CATEDRAL 1287 ARRIENDASE piezas amobladas con pensión. 29-A

$ 110 ARRIENDO LINDAS PIEZAS, pensión, luz. Madrid 1280. A-30

A MATRIMONIO ARRIENDASE pieza amoblada, pensión, baño. Providencia 1537. A-30

100 EXCELENTE PENSION PIEZA amueblada. Frente Estación Mapocho. Artesanos 999. A-31

PENSION BUENA COMIDA, COmoda pieza balcón, precio módico. Pedregal 33. A—30

ARRIENDO PIEZA PENSION, MAtrimonio señoras honorables, Prat 560. A—31

ARRIENDASE BUENA PIEZA amoblada con pensión para dos personas o matrimonio. Rosas 1579. 10-S

PENSION FRANCESA, PIEZAS con pensión. Puente 644. 30-A

CASA EXTRANJERA ARRIENDA pieza a la calle, con o sin pensión. Rosas 1719. 30-A

HOTEL SAN DIEGO: AVISO A MI clientela y público en general que se ha transformado el establecimiento, quedando con gran comodidad y buen gusto, en el que atenderemos con gran esmero y a precios más baratos que antes. Pensión con pieza, a $ 140, y de mesa: $ 80. Tarjetas de abono por 30 cubiertos, $ 38. Piezas para pasajeros y abierto toda la noche. — San Diegó 413. 30-A

CASA HONORABLE PROPORCIOna pieza pensión. Prat 226. 2-S

SAN MARTIN 766, PIEZA ESPLENdida, pensión abundante. 100. Mesa 70. 30-A

PENSION RESIDENCIAL, SAN Diego 110. Piezas con sin muebles. — Precios módicos.

ESPLENDIDAS PIEZAS CALLE pensión familia. Barroso 334. 30-A

SE ARRIENDA UNA PIEZA CON pensión balcones muy asoleada, precio módico. Independencia 295.

DEPARTAMENTO INDEPENDIENte, piezas pensión, ofrece. Ahumada 123.

ARRIENDO PIEZA CON PENSION Constitución 3 C.

ARRIENDASE DOS ESPLENDIDAS piezas con sin pensión. Matta 328. 30-A

PIEZAS PENSION. MANUEL Montt 2137. A-30

SE ARRIENDAN PIEZAS CON pensión con o sin muebles. San Francisco 323. A-31

PIEZA BALCON CALLE CON pensión arriendo. Tarapacá 1019, al llegar a Prat. 31—A.

PENSION, BILLARES, CLASIFICAdo segundo, véndese. Matta esquina Cochrane 1406.

ARTURO PRAT 22 ARRIENDASE pieza amoblada a la calle, con pensión. 30-A.

ARRIENDO PIEZAS CON BUENA pensión. Matucana 99. 31-A.

CON PENSION ARRIENDO SALON balcón o departamento casa extensa tranquila. Avenida 669, entre Santo Domingo y Rosas.

ARRIENDO BONITA PIEZA CON pensión barata. Molina 12.

SAN FRANCISCO 154 PIEZA pensión pasajeros, seis pesos diarios.

DOS PIEZAS BALCON BAJOS pensión arriéndase $ 300 Ejército. Datos 390. 31—A

PENSION PIEZA DESDE 140. MOrandé 791.

ARIENDASE PIEZA PENSION en Eleuterio Ramírez 1423. 30—A

23.—Instalaciones y accesorios para negocios. (Compra y venta)

OCASION: UTILES COMPLETOS carnicería vendo. Luis Beltrand 1610. Providencia. 30—A

SE VENDE ESTANTERIA CHICA, Maestranza esquina Argomedo. De 1 a 4. 29 A

VENDO DE OCASION ESPLENDIdo mostradorcito y vidriera. Tratar: de 1.30 a 5 P. M. San Isidro 682. Casita 19.

VIDRIERA ALTA SE VENDE, ROsas 1702.

VENDO INSTALACION DE CARnicería, San Pablo 2248, de 1 1|2 a 3 1|2.

VENDO LINDA ESTANTERIA con vidriera tendida, mostrador y caja 2 1|2 metros $ 240. San Pablo 1953. Pasaje Ortúzar 839.

VENDO MAQUINA REGISTRADOra National nueva, sin uso, con facilidades de pago. San Diego 936. 30-A

24.— Instrucción y educación. (Colegios, academias y profesores)

¡OJO! ESCUELA NACIONAL DE Masajistas. Inscribirse. Masaje Medicinal, Belleza científica, Pedicuro cirujano. Clases, una hora diaria; también por correspondencia. Profesiones decentes, lucrativas. Diplomas válidos. Pídanse prospectos. Santa Rosa 22. 5 St.

PROFESORA DIPLOMADA URUguay. Enseñanza Normal. Humanidades, Complementaria. Maestranza 824. Matrícula: 12 a 2. 29-A.

PROFESORES DE ESTADO HACEN clases de inglés, alemán, francés, castellano, historia y geografía, física y química, matemáticas superiores y elementales, historia natural, biología, cosmografía, literatura. Hay cursos especiales de inglés, francés y alemán para los que deseen viajar, ocupar un puesto de importancia en el comercio, o para profesionales. Las clases pueden ser individuales o colectivas. Precios módicos. Para mayores datos dirigirse al Edificio Ariztía, noveno piso, oficina 7, Bureau of Informations and Translations. La correspondencia diríjase a casilla 1989, los telegramas "Lambda". Horas de oficina de 8 a 12 A. M. y de 3 a 8 P. M. Teléfono inglés 3272 Central. Santiago de Chile. 29-A.

MECANOGRAFIA, CURSO RAPIDO

$ 10 MENSUALES ESCRITURA máquina, Contabilidad, Idiomas, Taquigrafía. Instituto Contabilidad. Bandera 154. 30-A.

$ 20, SEÑORITA DIPLOMADA CONservatorio, enseña piano. Delicias 2726. A—29

PROFESORAS PEDAGOGAS EN INglés, Castellano hacen clases. Pedregal 27. 30—A.

CONTABILIDADES A ORGANIzar, poner al día y servir puntualmente en campos y ciudades, atendemos. Delicias 2628. — Francisco Medel S. 1.o-S

ESCUELA TELEGRAFICA TRASladóse Carmen 124. Curso nocturno desde 1.o Setiembre. 31 A

DOY CLASES SOMBREROS. COrreo Central. Domitila Mackenna. 29-A

INSTITUTO MERCANTIL, MERced 882. Comercio, Humanidades. 29-A

INGLES GRADUADO ENSEÑA SU idioma rápidamente. Spencer. Compañía 2316. A-30

CONTADORES, DACTILOGRAFOS, preparo rápidamente. Otorgánse diplomas. San Diego 833-C. A—31

ENSEÑANZA RAPIDA, CONTABIlidad, escritura máquina, cursos privados, señoras, caballeros. Puente 637. 31-A

MATRICULESE NUEVOS CURSOS rápidos, contabilidad, taquigrafía; idiomas, dactilografía. Instituto Comercial. Agustinas 1060.

PROFESORA OFRECESE ENSEñar niñitos principios preparatoria. Recomendaciones T. D. J. Correo 16.

PROFESORA ESCUELA NOCTURna necesítase casa, sueldo. Ñuble 962.

ACADEMIA DE CORTE Y CONfección de trajes para señoras bajo la dirección de competentes cortadores única en Santiago; cursos diurnos empezarán 1.o de Setiembre y también nocturnos para modistas y costureras. Matrícula de 3 a 7 y media. Teatinos 56.

25.—Instrumentos musicales, afines y accesorios. (Compra-venta y composturas)

PIANO ALEMAN KRAUSZ Y SOHN véndese: Nueva Andrés Bello 779, esquina Purísima. A—29

BARATURA, DISCOS VICTROLA! Bandera 191. 29—A

COMPRO DISCOS VICTROLA. — Bandera 191. 29—A

PIANO ALEMAN, CUARTO COLA, poco uso, véndese. Cochrane 181. 27-A

PIANO POCO PRECIO, VENDESE ocasión. Tarapacá 812. 31-A

PIANO GRAN FORMATO 88 NOtas, vendo. Santo Domingo 592. A-29

COMPRO VENDO DISCOS. SAN Diego 129. A-29

VICTROLA, DISCOS, VENDO DE ocasión, Pedregal 29. 30 A

COMPRO VICTROLA CON DISCOS C. H. Correo 2. 30 A

VICTROLA VICTOR OCASION, San Pablo 2215. 1.o S

DISCOS PARA VICTROLAS Y GRAmófonos, recibió las últimas novedades. San Pablo 2215. 1.o S

VICTROLAS, GRAMOFONOS, COMposturas y afinaciones, repuestos legítimos. San Pablo 2215. 1.o S

SE VENDE PIANO ELECTRICO, 82 rollos, 235 piezas. Tratar: San Diego 1917. A—30

PIANO CONCIERTO RICAS VOCES vendo mitad valor. Dávila 710. A—30

VITROLA VICTOR DE OCASION, perfecto estado en Agustinas 2573. A—31

VENDO VICTROLA VICTOR, Mueble, 18 discos en $ 600. Bandera 191.

VICTROLA CON DISCO SOBRE MEsa, con tapa. Vendo 180 pesos. Huemul 1498.

PIANO ALEMAN CUARTO COLA, poco uso, véndese. Cochrane 181. 30-A.

PIANO ALEMAN FLAMANTE, Realizo, 2,900 pesos. Rosas 2112. 31-A

PIANO CONCIERTO, MEDIA COla Steinway, flamante, gran ocasión. Gálvez 483.

VIOLIN, PISTON Y CLARINETE se necesita. San Diego 339. 11 y media P. M.

PIANO CONCIERTO VENDESE O arriéndase. Huérfanos 2494. A-30

VICTROLA NUEVA CON DISCOS, vendo barato. Molina 546.

PIANO DE ESTUDIO MUY BUEN estado vendo barato. San Francisco 1056. 30-A

PIANO ALEMAN FORSTER FLAmante vendo ocasión Ahumada 31.

VICTROLA NUEVA CON DISCOS, vendo, Santa Rosa 315. 30-A

26.—Libros, periódicos y estampillas. (Compra y venta)

COMPRO SELLOS CHILENOS POR cientos y miles. Solicite lista precios. Estudio Filatélico. Agustinas N.o 1040. S. 2

COMPRO COLECCIONES DE SEllos, por importantes que sean. Estudio Filatélico. Agustinas N.o 1040. Stbre. 2

DICCIONARIO ENCICLOPEDICO Hispano-Americano, flamante, vendo. Ñuñoa, Avenida Setiembre 125.

PAPEL, SOBRES, TARJETAS REcado, postales, véndense: Librería.—Correo Central. Ventanilla 3.

27.—Medicina

GONORREAS, SIFILIS, IMPOTENcia, curación radical, rápida en ambos sexos. Se atiende consultas por correspondencia. Clínica del Doctor Julio Lefevre, De 10 a 12, 4 a 7. Bandera 736. Julio 17

LA IMPOTENCIA, LA DEBILIDAD sexual, la neurastenia, se curan con Bismolan, se vende donde Bentgerodt, Daube y buenas boticas. 15—Set.

SAFADURAS, TORCEDURAS, Compongo bien, Riquelme 1022, cité, casa 8. 20-O.

GONORREA, SIFILIS, IMPOTENcia curación radical, rápida en ambos sexos. Se atiende consultas por correspondencia. Clínica del doctor

ENFERMOS, PERSONAS AGOTAdas física, mentalmente, nerviosos, neurasténicas, cansancio, cerebral, anemia, raquitismo, impotencia, insomnios. El mejor tónico "Cerebrol"

GONORREAS, SIFILIS, IMPOTENcia, curación radical, rápida en ambos sexos. Se atiende consultas por correspondencia. Clínica del doctor Julio Lefevre. De 10 a 12, 4 a 7. Bandera 736. Set.—6.

ALMORRANAS SANAN EN POCOS días usando Pomada Cadum, legítima francesa.

$ 20 LA RESTAURACION DEL VIgor sexual, instantáneamente en jóvenes y viejos, sin drogas. Pídase folletos. Clasificador 248. Rozales. 30-A

ENFERMEDADES VENEREAS. — Génito-urinarias e impotencia. —Curación radical y rápida. Sistema moderno. Tratamientos garantizados, facilidades pago. Consulta gratis. Se atiende de 10 a 8 P. M. Clínica y Laboratorio: Puente 562. 29-A.

28.—Materiales de construcción. (Compra y venta)

VENDO MATERIALES USADOS, compro fierro galvanizado. Lastra esquina Picarte. 2-S.

ADOBES A 220 ,VENDO CHACRA Recreo. Delicias 4400. A-30

COMPRO 18 VIGAS DE FIERRO, usadas o nuevas, de 12 pulgadas de alto por 6 metros de largo y 6 de 8 metros de largo. Huérfanos 1059. Oficina 4. A-30

PLANCHAS ZINC, TECHO NUEVO, usado, vigas doblete fierro 4" por 10 m. vendo barato. San Pablo 2946. 29-A

REGALO LOTE MADERA, USADA, galpón. Victoriano 436. 29-A

VENDO CORTINA FIERRO, 2x3 metros. San Cristóbal 570. 30-A

PLANCHAS DE ZINC VENDO, ROsas 1702.

VENDO TRES CORTADAS MAMparas, con vidrios. Merced 776. 31—A.

PUERTAS CALLE USADAS VENdo. Loreto, Pasaje Marconi 280.

COMPRO TODA CLASE DE MATEriales de construcción, herramientas para agricultores, mineros, obreros. San Pablo 2171. A-30

VENDO ZINC NEGRO, TAZA EXcusado, balcones fierro. Víctor Manuel 1951.

VENDO BARATISIMO PLANCHAS zinc blanco, negro, acanalado, tablones para andamio. San Pablo 2055. A-30

PINTORES VENDO ESCALERA de tijeras de 7 mt. y colisa de 8 mt. Santiago 1260.

VENDESE BARATO PARTIDA zinc inglés, sin uso, Salvador 1920, próximo Irarrázaval. 30-A

29.—Máquinas, motores, afines y accesorios. (Compra-venta y composturas)

TRILLADORA Y MOTOR VENDO de ocasión en $ 9,000. Dirigirse a T. C. A., Parral. Casilla 149. 30-A

MAQUINA HELADERA VENDO Santa Isabel N.o 16 16-N

SE COMPRA CEPILLADORA, MAchihembradora usada en buen estado. Ofertas: casilla 74, Rancagua. 5-S.

MAQUINA FABRICAR PLUMEROS vendo baratísimo. Delicias 3584. A—29

OCASION, VENDO MAQUINA EScribir, San Diego 129. 29 A

TAQUIMETRO TROUGHTON y Simms, centecimal, de cuatro pulgadas, en perfecto estado, vendo. — calle Manuel Montt 2534. 29-A

VENDO DE OCASION MOTOR eléctrico 5 HP., trifoce. Independencia 1895. 29-A

VENDO MAQUINA BOTES GRANdes, copas y cucharas heladeras. Recoleta 102. 29A

500 METROS DE LINEA DECAUville se compran. Dirigirse: E. L. Huérfanos 1540. A-29

SE COMPRA TORNO MECANICO, largo 2 metros, de ocasión. Casilla 2294. A-29

VENDO UNA BOMBA TRASVASIjadora con motor eléctrico; un filtro e amianto una llenadora y una tapadora de botellas; 40 barriles roble, nuevos; un fudre de 120 arrobas y cuatro fudres de 35 arrobas, a precio realización. Santa Isabel 139. A—29

TALADRO MECANICO, FRAGUA, fuelle, vendo ocasión. Avenida La Paz N.o 2. 29-A.

$ 2,300 VENDO CALDERO VERTIcal, multitubular, de seis caballos; en perfecto estado; con chimenea y motor acoplado. Verlo y tratar: Delicias 3311. Le Fort. 30A

CALDERO CHICO VENDO CON O sin motor. U. Americana 77. A—31

CHANCADORA KRUPP VENDO ocasión. U. Americana 77. S—1.o

VENDO MAQUINA HELADERA grande y varios botes de diferentes tamaños. Matucana 1194. A—31

MAQUINARIA PARA FABRICAR ladrillos y tejas arcilla, compra F. Morandé, Alameda 227-C.

RODONADORA "UNIVERSAL", grande, alemana, perfecto estado; motorcito chico, repuestos cuchillón, 75 centímetros, nuevos; fierro acanalado negro, véndese barato. Avenida Setiembre 125. Ñuñoa. 30-A

MAQUINA HELADERA VENDO, Avenida Irarrázaval 315. Frente Seminario.

SE VENDEN DOS MAQUINAS dentales, torno y mesita. Independencia 295.

VENDO VARIAS MAQUINARIAS para lavandería. Cochrane 641.

FOTOGRAFOS: VENDO MAQUINA al minuto, completa, 150 pesos. Centro 562. Pasaje Allendes.

VENDO MAQUINA DE RODILLO nueva para hacer pintura. San Diego 936. 30-A

MAQUINAS "SINGER" PIE, BOBIna, buen estado, ocasión vendo: Brasil 860. 31-A.

30.—Muebles. (Compra-venta y composturas)

AMOBLADOS COMEDOR, DORMItorios, escritorios, menajes completos para casa, sillas diferentes esti-

AMOBLADOS DE SALON DIFErentes estilos, vende de ocasión. — Meiggs 65. N. O.

ANTES DE COMPRAR MUEBLES, de ocasión, pase a consultar precios de verdadera oportunidad que vende la casa de Remates y Consignaciones, Meiggs 65. N.O.

MUEBLES: OFRECEMOS, CUALquier estilo. Precios muy ventajosos Entrega inmediata, grandes facilidades pago. Consulte nuestras condiciones, Fábrica Sociedad Nacional de Muebles y Maderas, Copiapó 1060, entre Prat y San Diego. 10 St.

MUEBLES: DORMITORIOS, COMEdores, salones, escritorios variedad estilos y modelos roble americano. Precios bajísimos. Grandes facilidades pago con entrega inmediata. Especialidad sillas desde $ 100 docena. Venga consultarse. Fábrica Nacional de Muebles. Serrano 398, esquina Cóndor. S-16

APARADOR CON TRINA, AMOblado salón inglés, $ 140; catre vendo por viaje, Sotomayor 833. S-23

ANTICIPO FONDOS POR MUEbles a consignación. Compro menajes. Casa de remates. San Antonio 74. 23-S

RESCATO MUEBLES, PIANOS empeñados para su venta en privado o remate. San Antonio 74. 23-S

LA MUDIAL, SAN DIEGO 1149, compro menajes de casa, muebles sueltos y máquinas de coser. 2-S

COMPRAMOS MUEBLES, CATRES y colchones usados; vamos a domicilio. Castro 528. 10-S

SE VENDEN MUEBLES DE OCAsión. Irarrázaval 232. 29—A

¡OJO! VENDO RICAS SILLAS, mármol $ 900, accesorios. Av. Central 201. 29-A.

AMOBLADOS VARIOS ESTILOS, vende, precios Fábrica. Porvenir 618. A-29

MUEBLES PRINCESA Y LIRA, 9 piezas, forro seda, desde $ 350, mesa comedor, 120; dormitorio inglés. San Diego 957. A-29

COMPRO OCASION MUEBLES COmedor, estilo moderno. Santa Rosa 654, cerca Maule. 29—A

OCASION: ROPERO ANTIGUO, Catre, mesita centro, vendo. Av. La Paz 7. 29-A

ESCRITORIO MINISTRO CAOBA, amoblado salón tapiz seda, victrola, mueble, sofá antiguo caoba, 2 espejos para peluquería, 2 catres bronce, cochecito guagua importado ocasión endo. Bandera 735. 30-A.

VENDO MESA CORREDERAS 5 por 1.80, dos grandes espejos, carpeta felpilla granate 4x2, gobelinos, escritorio cubierta cristal y máquina de coser. Dolores 242. 30-A

¡OJO! VENDO RICO BILLAR MARmol, $.900. Aenida Central 201. 1-S.

VENDO MUEBLES PELUQUERIA, dos sillones, catres, camas, etc. Arica 3448.

VENDO MESA COMEDOR, CAOba, amoblado comedor, útiles de casa, Quinta Normal puerta Agustinas. A—30

¡OCASION! 2,000 PIANO ALEMAN perfecto estado, salón, alfombra centro, juego comedor, ropero espejo biselado, 200; peinador, catre sommier, colchón, 200; paragüero, plantas. Varios otros bajísimos precios. San Ignacio 169.

OCASION: VENDO AMOBLADO comedor. Brasil 528.

$ 180 VENDO RICO ROPERO CON espejo. Santa Rosa 250.

OCASION: VENDO AMOBLADO Salón, flamante, trescientos; espejos dorados, cortinajes, alfombrados, amoblado marroquí, comedor colonial, mesa correderas, dormitorio, plaquées. Rosas 1290.

OCASION: VENDO AMOBLADO salón, estilo Luis XV, amoblado dormitorio. Mesa correderas. Cochrane 265. 30-A

MUEBLISTAS: COMPRO MUEBLES en blanco, bien terminados. Avenida España 40. 30-A.

AMOBLADO DORMITORIO MOderno, vendo. Dardignac 172.

VENDO BARATO PEINADOR CON mármol, mesa redonda, comedor, lavaplatos grande y engrasador. Nataniel 413.

VENDO CATRE, COLCHON LANA, peinadores finos, comedor. Gorbea 202.

AMOBLADOS: FELPA FLAMANTE, estilo inglés, $ 200; marroquí, 250; comedor, $ 300; aparador con vitrina, $ 120; mesa correderas, $ 80; dos alfombrados grandes, centrales, $ 180; espejo dorado, $ 140; guardarropas, 70; dos roperos con espejo, $ 180; cómodas, $ 60; cocina caldero cobre, 100. San Isidro 546.

AMOBLADOS SALON Y DORMITOrio, perfecto estado, realizo por viaje urgente. Bilbao 251, frente Plaza Manuel Rodríguez. A-31

POR VIAJE VENDO MUEBLES BAño, máquina, arriéndase casa. Catedral 1557.

SALON LUIS XVI, ALFOMBRA sala, cómoda, veladores, escritorio ministro, amoblado escritorio jacarandá, sillón escritorio, mesa fija, comedor vendo. Moneda 1467.

MEDIO AMOBLADO SALON, CREma con verde, aparador y dos trinches con espejos y mármoles blancos, regalo $ 380. Sotomayor 833.

ROPERO CON ESPEJO, VELADOres, amoblado salón, vendo. Diez de Julio 537.

350 PESOS SE VENDE: APARAdor, 2 trinches, Catedral 1944.

LINDO CATRE MATRIMONIO bronce, fierro importado. ocasión vende, Molina 134.

MUEBLES COLONIALES DE Gran ocasión vendo. Nataniel 464.

$ 170 VENDO CATRE SOMMIERS, Colchón lana, Granado 542.

LINDO ROPERO DOS CUERPOS con espejos, $ 450. Peinador mármol y espejo, $ 155. Santa Mónica 1938. 30-A

140 PESOS, AMOBLADITO SALON, vendo. Cuevas 1259.

31.—Notificaciones comerciales

HABIENDO COMPRADO EL NEgocio del señor Hilario Joo, Franklin 1185 no respondo por cuentas pasado tres días. Agosto 28|925.— Andrés Joo y Cía. 30—A.

33.—Oficinas, locales y garages. (Ofrecidos y buscados)

LOCAL CENTRAL PARA CORSEtería, necesítase.—N. N., casilla 561. 29-A

ALMACEN ARRIENDASE DELICIAS 337. Llaves y tratar: Delicias 335. A-31

SE ARRIENDA UN ALMACEN CON seis piezas habitación; gran patio con galpón, apropiado para industria. Esmeralda 756. A-29

ARRIENDO DEPARTAMENTO 3 piezas para oficina o personas sin niños. Vergara 51. Tratar: de 1 a 3. 29-A.

ESQUINA PARA NEGOCIO, Y galpón, arriéndase Mujica 298. 29-A

ALMACENES TODA CLASE NEgocios, arriendo. San Cristóbal 570, esquina Recoleta. 30 A

BUEN GALPON PARA INDUSTRIA vendo, con caballeriza para ocho caballos. Local aparte para industria, independiente. Av. Matta 1468. 29 A

SE ARRIENDA UN LOCAL CON útiles para pensión. Molina 901, frente al Club Hípico. 29-A

ARRIENDO, EXTENSO LOCAL PAra almacén, barrio muy comercial. Matucana 851. 29—A.

ARRIENDASE ESQUINA PARA almacén. Toesca 2151. 29-A

LOCAL, ALTOS PARA TALLEres o depósito de mercaderías, se arrienda en garage San Francisco número 122. 29-A

ARRIENDO BOXES, COMODOS, Seguros, Garage V. Mackenna 264. 31A

ARRIENDO CASA PARA NEGOCIO. Independencia 905. 29-A.

BOXES ARRIENDANSE. MARCOleta 347. A-31

ALMACEN ESPACIOSO, BARRIO muy comercial, arriendo. Santa Isabel esquina Avenida las Quintas. Tratar: 21 de Mayo 569. A-30

ALMACEN CON CASA HABITAción arriéndase. Rivera esquina Picarte.

$ 150 ARRIENDASE LOCAL MUY comercial con desvío ferroviario, Mapocho 3293 esquina Matucana.

$ 40 ARRIENDASE LOCAL COmercial, inmediato Plaza Armas. Datos: Pasaje Matte 40. 30-A

$ 200 ALMACEN Y CASA HABITAción arriendo. Luis Beltrán 1952. — Tratar: San Pablo 1060.

LOCAL PARA TALLER O NEGOCIO arriéndase. García Reyes 263.

ARRIENDO UN BOX PARA AUTOmóvil. Parque Forestal 540.

ARRIENDASE ALMACEN Y CASA. San Pablo N.o 4017. Llaves adentro. A-30

ARRIENDO LOCAL CENTRAL, profesional o negocio. Rosa 1326.

ARRIENDASE GRAN ESQUINA con casa. Chacabuco 99.

ARRIENDO ALMACEN, SUBTERRAneo. Compañía 1316.

$ 400 ARRIENDASE 2.o PISO gran hall y 3 oficinas apropiado talleres o sastrería, también oficinas, dos balcones $ 100. Ahumada 56.

34.—Operarios para fábricas, talleres, etc. (Pedidos y ofrecidos)

Tipógrafos

CAJISTA SEPA IMPRIMIR PRENsa pedal, necesito. Merced 818. A-29

Mecánicos

HERRERO MECANICO PARA fundo cerca Santiago, sepa trabajar en fragua y arreglos máquinas agrícolas. Tratar: Domingo 28 en Carmen 1480. 30-A

Zapateros

ZAPATERO COMPOSTURERO NEcesito. Santa Rosa 80 A.

Carpinteros y Mueblistas

CARPINTEROS ENTENDIDOS EN trabajos de molinos, se necesitan varios para Rengo. Dirigirse: Molino "Caupolicán", Rengo, o "Portales 3184, Santiago. 29-A

CARPINTERO NECESITO. VILLAvicencio 315. A-30

CARPINTEROS NECESITO. MONEda 426.

Sastres y Costureras

COSTURERA TRAJE CALLE Y PAletoceras competentes, necesito. 460 Claras. A-30

VESTONERAS FALTAN, AGUSTInas 853. Altos. 30-A.

PALETOSERAS FALTAN MUY Buenas. Agustinas 853. 30-A

MODISTAS FALTAN BUENAS OFIcialas. Agustinas 853. 30-A.

NECESITO AYUDANTAS VESTOneras y pantaloneras, pago bien. — Moneda 1375. 29-A

NECESITANSE BUENAS OPERArias, en modas. Tarapacá 644. 30—A

NECESITO AYUDANTE PARA LA moda. Delicias 463. 30-A

NECESITO COSTURERAS SAStres, Cóndor 1082. A—30

NECESITA COSTURERA SASTRE adelantada. San Antonio 566.

NECESITO TRES AYUDANTAS costureras. Toesca 2660. 31-A

AYUDANTAS ADELANTADAS EN traje sastre, otras fantasías, sedas; sepan aplanchar, presentarse temprano. Delicias 2184.

NECESITO AYUDANTE PARA LA moda. Delicias 463.

BUENAS PALETOCERAS SASTRE [illegible] Echaurren 10. 30—A.

MODISTA SOMBREROS SEÑORA, necesito. Exígese competencia. Ca- [illegible]

Varios

MAESTRO CERRAJERO NECESIto, Vicuña Mackenna 341. 31-A

MAQUINISTAS DE SOMBREROS señora necesito San Diego 380. 29-A

MAQUINISTA SOMBREROS SEÑOra, necesitamos, $ 130 semanales. Compañía 2390. 29 A

MAQUINISTA COMPETENTE NEcesito. Agustinas 1774. A-30

[illegible]ORADORA NECESITA LA FÁbrica de Calzado, Molina 51. 29—A

RELOJERO COMPETENTE NEcesita la Relojería "Francesa", casilla 119. Curicó. 3—S

NECESITO OFICIALES Y APREN-

NECESITO OFICIAL TAPICERO adelantado. Brasil 95. 29-A.

SE NECESITA COMPOSTURERO.— Maestranza N.o 130. 30-A

NECESITO OPERARIAS EN DULces chilenos. San Martín 345. 30-A

PULIDORES COMPETENTES EN bronce y buenos limadores necesito. Gálvez 1207.

PREPARADORAS SOMBREROS SEñora necesito. Monjitas 851. 30 — A

PREPARADORAS Y ADORNADOras para sombreros de señoras necesita la Fábrica Delicias 1737.

35.—Oficios y servicios diversos. (Pedidos y ofrecidos)

Chauffeurs

SE OFRECE CHOFER SOLTERO sin vicios, aquí o fuera Santiago. Los Guindos, Avenida Egaña 801. A—29

LA ASISTENCIA PUBLICA NECEsita 3 chauffeurs, con muy buenas recomendaciones. 29—A

CHAUFFEURS PRACTICOS EN manejo de automóviles de carga, con buenas recomendaciones y certificados de competencia, necesítase. Catedral 1273. 29—A

SE OFRECE CHOFER SOLTERO sin oficios, aquí o fuera Santiago. Los Guindos, Avenida Egaña 801. 30-A

CHAUFFEUR COMPETENTE TOdas marcas, se necesita. Inútil presentarse sin buenos informes. San Francisco 258.

CHAUFFEUR COMPETENTE CON buenos informes, buen sueldo, necesito. Huérfanos 1658.

SE OFRECE CHOFER MECANICO, joven para particular, no importa sueldo. Ñuble 1363. A. R. D. 30-A

CHAUFFEUR PARTICULAR, REcomendado necesito. San Diego 206.

NECESITO CHAUFFEUR. COMPAñía 1316.

Peluqueros

NECESITO PELUQUERO FIRME, Romero 2973. 29-A

NECESITO PELUQUERO, SAN Diego 906. 1.o S.

PELUQUERO DE FIRME NECESIto, aseguro $ 50. Matucana 552. 29A

PELUQUERO NECESITO URGENte. Independencia 286.

NECESITO PELUQUERO, DIA SAbado. Mapocho 910.

PELUQUERO NECESITO SABADO. Providencia 1414.

PELUQUERO NECESITO. MAPOcho 1084.

PELUQUERO NECESITO PARA Sábado: doy herramientas; mucho trabajo. San Francisco 1087.

PELUQUERO NECESITO HOY SAbado, aseguro $ 20. Lira 1688.

PELUQUERO CON O SIN HERRAmientas necesito. San Diego 1246.

PELUQUERO NECESITO. FRANklin 909.

NECESITO PELUQUERO CON O sin herramienta. Delicias 3874.

NECESITO PELUQUERO. LIBERtad 91.

PELUQUERO NECESITO HOY. MOneda 2618.

PELUQUERO COMPETENTE NEcesito. Delicias 2791.

Cocineras

COCINERA O QUE SEPA COCINAR con buenas recomendaciones. Tratar 1 a 4. Claras 688. A-29

NECESITO COCINERA SANTIAgo 1403. 29-A

COCINERA NECESITO CON INFORmes; buen sueldo. Tratar: de 2 a 5. Catedral 2859. A-29

NECESITO AYUDANTE COCINA. República 146. 29-A.

NECESITO COCINERA JOVEN, ágil, honrada; sueldo: 60 pesos. Copiapó 1431. 39-A

COCINERA NECESITO, COCHRANE 136. 1.o S

EMPLEADA PARA COCINA NEcesita, pensión particular. Merced 726. 30 A

BUENA EMPLEADA QUE ENTIENda la cocina y demás quehaceres de la casa se necesita. Granados 531. 29—A.

COCINERA JOVEN, PARA POCA familia. Tratar Avenida Matta 681. 30—A.

EMPLEADA PARA LA COCINA; buen sueldo. Maestranza 531. 29-A

NECESITO NIÑA DECENTE AYUdar cocina, comedor. Morandé 791. 29-A

COCINERA NECESITO. AGUSTInas 1774. A-30

SE NECESITA UNA COCINERA DE edad, y un muchacho para las mesas para restaurant. Zañartu 1026. Puertas afuera.

COCINERA SE NECESITA. CATEdral 2216. A—30

COCINERA CON INFORMES, POca familia, buen sueldo. Echaurren 351. 30-A

NECESITO COCINERA, MANUEL Rodríguez 860.

COCINERA ASEADA CON O SIN guagua necesito. Agustinas 2680.

NECESITO COCINERA, SEÑORA, ayudar servicio cafetería. Puente Pío IX. Kiosko.

NECESITO NIÑA AYUDANTA COcina. puertas adentro. Buen sueldo. Casa pensión. — Estado 75.

EMPLEADA PARA LA COCINA, necesito. Independencia 403.

COCINERA Y COPERO REGULAR edad necesito. Eyzaguirre 1147. 30-A

COCINERA NECESITO EL 1.o, 50 pesos. Santa Elena 1187.

COCINERA Y SIRVIENTE DE mano se necesita. Prefiérese extranjeras. Maipú 790. 30-A

NECESITO UNA AYUDANTA PARA la cocina con recomendaciones. San Pablo 1066. 30—A.

NECESITO COCINERA. LIBERTAD 644.

COCINERAS DE MANO NECESITO. Bandera 339.

NECESITO EMPLEADA COCINA para matrimonio solo. Fontecilla 76 J.

OFREZCOME COCINERA PRIMER orden, bien recomendada. Escribir: L. R. Dardignac 314.

COCINERA BUENOS INFORMES, poca familia. Sueldo $ 50. Echaurren 351. 30-A

Mozos

NECESITO MOZO 16 A 18 AÑOS sepa bicicleta. Cochrane 434. 29—A.

MOZO SE NECESITA. AHUMADA 16.

MOZO Y COCINERA NECESITASE San Diego 339. 11 y media P. M.

MOZO ALMACEN RECOMENDADO Irarrázaval 18. 30-A

NECESITO MOZO PARA ALMAcén que sepa picar leña exijo recomendaciones. Santa Rosa 1367. 30-A

Lavanderas

LAVANDERA DE PUERTAS adentro necesito. Rosas 1580.

LAVANDERA NECESITO, PREFIEro viva en el campo, presentar informes. Compañía 2075.

Niños

NIÑO PARA MANDADOS Y ASEO necesita casa comercial. Pasaje Balmaceda 22. A-29

NECESITO NIÑOS PARA VENDER dulces. Madrid 1357. 29-A.

MUCHACHO DE 15 A 16 AÑOS. SE necesita, para librería. Sueldo inicial: $ 80. Pasaje Matte N.o 30. 29-A

NIÑO 15 AÑOS PUERTAS ADENtro, todo servicio. Avenida Matta 315. A—30

NECESITO MUCHACHO ENCERAdor. Independencia 1870. A—30

NECESITO NIÑO GRANDE CON buenas recomendaciones, para mandados de sastrería. Merced 834.

NIÑO NECESITO PARA CASA compra-venta, honrado. San Pablo 2171.

PELUQUERO NECESITO PARA Sábado. San Pablo 2388.

Varios

EMPLEADA PARA CUIDAR DOS niños necesítase. Exígese aseo y buenas costumbres. San Isidro 72. A—30

NIÑA DE MANO COMPETENTE, necesito; buen sueldo. Echaurren 238. 29-A

SE NECESITA NIÑA JOVEN SEPA cocina. Cumming 382. A-29

EXTRANJERO OFRECESE DIRIgir casa persona sola o como compañera señora u otra ocupación decente. Serrano 75. 29-A

SE NECESITA EMPLEADA DE mano para poca familia, extranjera, con muy buenas recomendaciones. Miraflores 590. Departamento 2. 29 A

EMPLEADA COMEDOR NECESITO recomendada, tratar 2 a 6 Merced 258. 29 A

EMPLEADA PARA TODO SERVIcio, recomendada, necesita el Jardín Mercurio, Huérfanos 1016. Buen sueldo. 30 A

NIÑA POCO SERVICIO NECESIto, sueldo 50 pesos. Jofré 468. 30 A

EMPLEADA SIN NIÑO SERVICIO mano necesita matrimonio solo. Echaurren 134. A-29

NECESITA NIÑA DE MANO. CAtedral 1941. 30—A.

NECESITO NIÑERA CON RECOmendación para llevar a Iquique. Libertad 480. 29—A.

NECESITO EMPLEADA PARA AYUdar quehaceres casa. Inútil presentarse sin recomendaciones. Nueva de Lillo 175, casa E. 30—A.

EMPLEADA PARA LAS PIEZAS, joven que sepa la costura y muy buenas recomendaciones, se necesitan en Providencia 2046; tratar de 2 a 4. 30-A

NECESITA NIÑA COMEDOR Y Piezas. Prat 187. 29-A.

EMPLEADA PIEZA Y AYUDANTA cocina necesita: Catedral 1650. 29-A.

NECESITO EMPLEADA PARA LAS piezas y cuidar niños, buen sueldo.— Independencia 995. 29-A.

SE NECESITA CARRETELERO, Independencia 870. 29-A.

NECESITO UNA EMPLEADA. LIra 1132. A—29

EMPLEADA, BUEN SUELDO, TRAtar: San Diego 1546, casita 37, de 1 a 2. 30—A

EMPLEADA COMPETENTE EN Lavandería, necesito. Av. Vicuña Mackenna 13. 29—A

NIÑA SERVICIO DOS PERSONAS necesito. Manuel Infante 92. (Providencia). A-30

EMPLEADA TODO SERVICIO, SAN Pablo N.o 2832, casa N.o 4. A—31

NECESITO EMPLEADA PIEZAS costuras. Dardignac 181.

EMPLEADA PARA EL COMEDOR, con buena recomendación necesito. Ejército 290. Sueldo, $ 50. A—30

NIÑERA PARA CUIDAR DOS NIñitos grandes. Sueldo $ 50. Necesítase, Echaurren N.o 351. 30-A

NECESITO SEÑORA PARA CUIdar dos niños. Suel 60 pesos. Constitución 145. Carros Bellavista.

SE OCUPA PARA MAYORDOMA de cité una madre con hija grande o si no servicio cocina. Moneda 1654. 30-A

NECESITO UNA INSTITUTRIZ. — Huérfanos 942.

CASA ESPAÑOLA NECESITA EMpleada para todo servicio. Carmen 483.

200 Trabajadores

PARA LAS OFICINAS SALITRERAS DE IQUIQUE, SE NECESITAN

Para mayores datos, los interesados pueden dirigirse a los siguientes puntos: OFICINA DE INSCRIPCION, calle Picarte 150; Kiosco Plazuela Argentina frente Estación Alameda; Kiosco puente Bandera frente Estación Mapocho. Las inscripciones se cierran el Lunes 31 de Agosto a las 4 P. M. La salida de Santiago será el Martes 1.o de Setiembre, siempre que el tiempo lo permita y no haya postergación en la sali-

NIÑAS PARA COMEDOR, LAVANdera y niña para las manos necesita Hotel Paz. San Alfonso 75. 30-A

OFRECEME COMO ECONOMA, dirigir pensión, casa familia u hotel excelentes referencias. Escribir: Dardignac 314. L. R.

PIANISTA OFRECESE RESTAUrant, horas comida, especial bailes. San Diego 339.

OFRECEME COMO PORTERO cabarrotes, panadería, llavero, garage. Correo Central. A. Jara.

JOVEN OFRECESE DEL CAMPO, JOven, buena presencia. Renca, fundo. La Punta. Hortensia Amaza.

NECESITO UNA MODELO. DOMInica 347. De 3 a 4.

EMPLEADA JOVEN NECESITO, PAra servicio. Santo Domingo 1269. 30-A

NECESITO NIÑERA CON RECOmendaciones. Recoleta 212. 30-A

NIÑA PARA QUEHACERES DE pastelería, puertas adentro necesítase. Recoleta 424.

SEÑORAS PARA QUEHACERES Y correr con casa con dos niños chicos necesito. Trátase como en familia. Brasil 773. 30—A.

NIÑERA NECESITO. SAN DIEGO 915.

NIÑERA NECESITO. SAN DIEGO 915.

OFICINA EMPLEOS, BRASIL 22: Mozos comedor competentes, mucha servidumbre, necesito.

BARNIZADORES NECESITO. BRAsil 63. A-30

NECESITO EMPLEADA AGIL PAra cocina y comedor, $ 50. Sotomayor 645. A-31

LUSTRADOR COMPETENTE, FORmal, sepa teñir, necesito. San Francisco 604.

NECESITO GALSON PASTELERIA Barcelonesa. Av. Matta 835.

EMPLEADA PARA TODO SERVIcio, sueldo $ 70. Tratar en la tarde. Víctor Manuel 1176 altos.

HOMBRE DE CAMPO, CASADO, sepa siembras, necesito Carmen 1480. 30 A

NECESITO AYUDANTE PARA Establo. Las Heras 1642. 30—A

CARRETONERO BODEGA PASTO con matrícula, necesito. Santo Domingo 3094.

FERROCARRILES DEL ESTADO, Servicio de Señalización. Estación Yungay. — Necesítase dos cocineros para cuadrillas en plena vía.—Presentarse de 9 a 11 con certificados. 30—A

REPARTIDOR NECESITO SEPA trabajar carnicería. Victoria 1084.

COPERO NECESITO, PRESENTARse de 3 a 6. San Pablo 1117. Bien recomendado.

NECESITO BARNIZADOR CAOBAS. Santa Victoria 360.

36.—Pensión en familia

ARRIENDANSE MAGNIFICAS piezas con sin muebles, familia sin pensionistas, prefiérense extranjeros. Catedral 2225. 31 A

SEÑORA HONORABLE, DA PENsión para dos o más personas en cambio de casa chica o departamento. Dirigirse a L. M. A. Correo 6. 29 A

FAMILIA OFRECE PIEZAS PENsión meses, días. San Francisco 170. 30 A

PIEZA CON O SIN PENSION EN casa sin pensionistas. Dávila 648; entrada Recoleta. 30 A

PARA SETIEMBRE ARRIENDO con pensión linda pieza amoblada, chalet nuevo, central, señora extranjera. Más datos: Pasaje Matte 41. A-29

PIEZA AMOBLADA, BUENA PENsión. Ofrece casa matrimonio honorable. Santa Elena 967. 29 A

ARRIENDASE UNA PIEZA A PERsona honorable con pensión, con o sin muebles. Alameda 2465, altos. 29-A

FAMILIA ANGLO - CHILENA. — Ariéndase sala y pieza grandes, dos ventanas calle en bajos, sin muebles, con o sin pensión, media cuadra carros Maestranza, Diez de Julio. Véase Avenida San Camilo 847. Casilla 3645. A—30

EN CASA DE FAMILIA SE DA pensión. Rosas 1570. 10-S

FAMILIA EXTRANJERA ARRIENda piezas pensión caballeros, matrimonios. Lira 107 altos. 31-A

CASA FAMILIA, LINDO BARRIO arriéndase pieza con pensión a señora sola. — Manuel Infante 95. 30-A

FAMILIA ARRIENDA PIEZA Balcones, buena pensión, matrimonio o dos jóvenes. Santo Domingo 2414. 30-A

FAMILIA OFRECE DEPARTAMENto con espléndida pensión, con o sin muebles. Maestranza 480.

FAMILIA HONORABLE, ARRIENda departamento 3-4 piezas, balcón calle. Arturo Prat 1758.

PIEZA PENSION CASA FAMILIA. Cochrane 175. A-30

FAMILIA HONORABLE ARRIENda pieza con pensión. Santa Rosa 60. 30—A.

PENSION DE FAMILIA SE MANDA a domicilio. Sotomayor 816. A-30

SEÑORA ARRIENDA PIEZA AMOblada, con o sin pensión. San Diego 210. 31-A

SEÑORA PROPIETARIA DEPARtamento, calle, 4 piezas, pensión. San Francisco 1257. 31-A

FAMILIA ARRIENDA PIEZA CON pensión. Delicias 2314.

FAMILIA CATEDRAL 3119 PIEZA calle amoblada, pensión matrimonio caballeros. 31—A

BUENA PENSION, PIEZA BALcón, con o sin muebles. Pedregal 33. 1.o S.

37.—Permutas en general

VENDO PERMUTO LINDA CASA. Central, en calle Santa Rosa Núm. 317; grandes facilidades pago, deuda Banco Hipotecario; buena renta. Precio al contado dueño. Llaves: San Rosa 1177. Teléfono 193 Matadero. 1.o—S

38.—Préstamos e hipotecas

DISPONGO DE MUCHA PLATA para colocar en primera y segunda hipoteca, también presto sobre mercaderías, automóviles, muebles, joyas u objetos de valor, compro derechos a los herederos. Escribir: I. R. Casilla Correo 961. Set-2

Vacunas MULFORD

PARA ANIMALES VACUNOS

VACUNA CONTRA EL CARBUNCLO.—Líquida, sencilla y doble, y vacuna en gránulos.

PARA ANIMALES LANARES

VACUNA CONTRA EL CARBUNCLO.—En gránulos.

Anicontisár MULFORD

Contra la Sarna y la Garrapata en los animales lanares y porcinos.

Latas de 3 1|2 litros de concentrado para 400 ovejas.
Remisión inmediata por encomienda.
Agentes generales:

SOCIEDAD "EL TATTERSALL"

SANTIAGO — CASILLA 835

6—A.

$ 35,000 y 20,000 LISTOS TENGO encargo prestar en hipoteca. Jorge Cristi. Catedral 1109. 28-A.

$ 75.000, NECESITASE URGENTE en hipoteca valiosa propiedad urbana, Arnaldo Rossel. Compañía 1065. 30—A.

URGENTE NECESITO $ 300 A 500, doy buen interés. Correo 16.—Ricardo Walter. A—30

$ 20,000. DISPONIBLES PARA MAyor desarrollo, industria establecida. Casilla 3932.

NECESITO 2,000 PRIMERO HIPOteca: Libertad 10.

39.—Propuestas

INSPECCION DE AGUA POTABLE y Desagües.—Se piden propuestas para dotar de local al Almacén de Material de Fierro Galvanizado de la Inspección. Bases y antecedentes en la Oficina de Partes, Agustinas 1336, de 2 a 4 P. M. 31—A.

40.—Profesionales

CONDOR 1158, CASA ANTIGUA, única especialista zurcidos invisibles, jerseys, viraduras, hechuras, transformaciones garantidas. 28 A

ZURCIDOS INVISIBLES, NOTAble zurcidor japonés. Especialista único, especialidad en viraduras, trasformaciones. Son perfectas. San Diego 228. Teléfono 667. Oct.

JUICIOS CRIMINALES, CIVILES posesiones efectivas, cobranzas, divorcios, nulidades de matrimonios etc., atiende diariamente el abogado Jaramillo Arteaga, anticipando fondos según convenio. — Consultas Huérfanos 1223, oficina 7. Set. 1

HAGO TODA CLASE CONSTRUCciones, reparaciones de casas, blanqueado, pintura. Precios muy económicos. Bascuñán Guerrero 663, Monasterio. A—30

41.—Prendas de vestir

ROPERIA LA CANTABRICA, LIquida mil ternos rezagados de sastrería, y usados de todas medidas, inmenso surtido en ropa hecha, zapatería, camisería, sombrerería, facilidades de pago. Visítela: Esmeralda 863, al llegar a 21 de Mayo. N. O.

VENDO LINDOS TRAJES, SEÑOritas, poco uso. Mapocho 2524. 1.o—S

VENDO SMOCKING FLAMANTE. Carmen 169. A-29

ESTUDIANTES, EMPLEADOS, vendo regalado, smocking y chaqué. — Tratar: Molina 20. 3-S.

ESTUDIANTES, EMPLEADOS vendo regalado smocking y chaquet. — Tratar, Molina 20. 4—S.

42.—Personas buscadas

DESEO SABER DE MI TIO SAturnino Castillo, Valparaíso. Rosa Castillo, Miraflores 330. A—29

JOSE NAVARRETE, QUE VIVE en Pastor Ovalle, necesítase en Manuel Rodríguez 84. A—31

SE NECESITA URGENTE AL SEñor Fanor Velásquez. Dirigirse a Conferencia 374. 29—A

ESTUDIANTES, EMPLEADOS, vendo regalado, smocking y chaque.—Tratar: Molina 20. 2—S

AL CONTADOR SEÑOR DOMINGO Burgos lo necesitan con urgencia en Placer 789.

43.—Profesionales. (Pedidos y ofrecidos)

FARMACEUTICO SE NECESITA. Prefiérese mujer. Dirigirse: Antofagasta, Latorre 987. Boticas Reiter. 5-S

SEÑORITA FARMACEUTICA SE necesita. Recoleta 997. 29-A

ADMINISTRADOR FUNDO, OFREcese joven extranjero, 30 años casado, entendido en siembras, crianza, contabilidad, fianza importante. Casilla 3128. 29—A.

FARMACEUTICO SE NECESITA, Blanco Encalada 2117. Se prefiere señorita. 29-A

FARMACEUTICO, HOMBRE O mujer necesítase para botica del Sur. —Hotel Bristol, pieza N.o 2 de 12 a 2 P. M.

44.—Remates

SALA REMATES, ROSAS 1019, HOY remate a las 2. — Hay juegos trinches, sillones tapizados, mesón sastre, máquina escribir. Coche guagua, prensa copiar, lámparas, ollas, teteras, cacerolas, platos, tazas, juegos para té, máquina fotográfica, capas finas, relojes, juegos lavatorios, cuchillos, relojes, casimires importados. Todo a la vista. — Rosas 1019.—P. Martínez. 29-A.

REMATE ALMACEN ABARROTES Lunes 31, a 2 P. M.—Calle Benavente 364. Estantería, mostrador, vitrieras, damajuanas, chuicos, estantería verdulería, conservas, frutos del país, abarrotes, paquetería. Mañana detalles.—Arturo Sánchez, martillero. Ordenes, Matucana 717 B.

REMATE MENAJE CASA Y MERcaderías por conclusión de negocio y ausentarse su dueño, mañana Domingo 30, a las 2 P. M., calle Santiago Concha 1535, camiones 14, entrar por Pedro Lagos.—Hay: muebles para salón, comedor, dormitorio, actres, colchones; cocina; alfombra 3 por 4; gran aparador antiguo; boul antiguo con mármol e incrustaciones de bronce; break seis asientos de dos ruedas; victrolas, discos; surtido de cristalería, loza y enlozados; romana mostrador Howe 120 kilos, estantería desarmada y muchos más a la vista desde hoy, de 2 a 6.—Arturo Sánchez, martillero.—Ordenes, Matucana 717 B.

45.— Rodados, accesorios y caballos. (Compra y venta)

VENDO EN $ 80 CARRETONCITO heladero, máquina reladera grande, 200 pesos; romana de 500 kilos y botes heladeros. Castro 528. 3-S

VENDO CARRETELA NUEVA. Blanco Encalada 3010. 29-A.

VENDO UN BREACK CON DOS caballos de ocasión. Exposición 1268. 29-A.

VENDO DE OCASION DOS CARREtelas de reparto, San Bernardo. Victoria 381. 31 A

VENDO CARRETELA LECHERA con dos caballos aperada. Tratar: Girardi 1601. A-30

VICTORIA NUEVA, ELEGANTE. Vendo. Recoleta 564. 1.o—S.

VENDO UN CAP. TONNEAU IMportado, dos ruedas, llantas de goma, arneses y caballo. Fermín Vivaceta 1690, esquina Inglaterra. 29—A.

VENDEMOS CAMION CARGA, DOS ruedas, dos caballos, en espléndidas condiciones; precio reducido. Tratar: Ecuador 3456. A-31

COMPRO BUEN CABALLO DE TIro sea grande. Dirigirse: Chacra Lo Gamboa. Cerca Cerro Navia. 29-A.

VENDO UN VICTORIA EN BUEN estado. Aldunate 1419. A—29

VENDO CARRETON PANADERO particular, 150 pesos de reparto. Subercaseaux 121. A—30

COMPRO CUATRO CABALLOS diestros y sanos de tiro. Av. General Bustamante 250. 30-A.

VENDO DE OCASION CARRETEla liviana, casi nueva, para almacén o lechera. San Pablo esquina Lourdes. 31-A

VENDO BICICLETA, SAN PABLO 2209. 31-A.

OCASION: VENDO CARRETELA, liviana con caballo, tarros, siete decálitros. Reparto. Recoleta 1492.

COMPRO CABALLO TIRO SOLO. — Independencia 1278. A-31.

CARRETELA CHICA DE OCASION vendo. Nataniel 2122. A-31

VENDO BICICLETA WANDER perfecto estado. Castro 64. 30—A.

GOLONDRINA OCASION, COMPRO. Delicias 2091. A-30

CABALLOS NUEVOS, SANOS, GArantidos, tiro solo y dos bonitas potrancas alazanas de año dos meses, vendo. Diez de Julio 365. Garage Mundial. A-30

SE VENDE UNA CARRETELA. Tocornal N.o 1392 esquina Victoria 30— A

46.—Radiotelefonía

$ 700 VENDO OCASION MAGNIFIco receptor radio con alto parlante (Miaguavox) tres tubos. Prieto 1943. A-30

COMPRO FONOS DE OCASION. Clasificador 55-A. 30-A

47.— Servicios y cosas útiles para familias

PELUQUERIA ORIENTAL, SAN Francisco 182; cortar melena, 2; ondular, 3; cortar melena niñitas, 150. Se compra pelo. 30-A

ONDULACION MARCEL 2, BANDEra 818. 29-A

SALON DE PEINADOS. ONDULAción Marcel $ 2.50. Arturo Prat 136. 18 St.

HAGO, TRANSFORMO SOMBREros de señoras, precios módicos. Av. La Paz 7. 29-A

SE PEINA SEÑORITA ONDULAción Marcel. Avenida Matta 807. S—1.o

OCASION: CORTES DE JERSEYS de seda importados. Realizo. Madrid 1313. 30-A

VENDO COCHE MARCA YEFFERY en perfecto estado. Rosas 2020. 30-A

CORTAR MELENA, $ 2; ONDULAción Marcel. $ 3. Atiéndese los Domingos. Brasil 56.

SALON PEINADOR CORTES DE melena $ 2; ondulaciones última moda $ 3; Diez de Julio 827.

BANDERAS CHILENAS DE 3 MEtros 50 pesos. Maestranza 918. 31—A

52.—Socios capitalistas e industriales. (Pedidos y ofrecidos)

CAPITALISTAS: HASTA CON veinte mil pesos, admito socio para instalar gran carnicería municipal, comprando el ganado. Bulnes 294. 29-A.

SOCIO CON 5 MIL PESOS NECEsito, buena utilidad. Correo 8. — E. F. M.

La San Juan de Dios

Avisa a las personas interesadas, que el Lunes 31 del presente, a las 9 1|2 A. M., serán licitadas en remate público, las operaciones comprendidas, entre los N.os

18,619 AL 19,417

NOTA IMPORTANTE:

Recomendamos al público muy encarecidamente y en su beneficio, la conveniencia de efectuar la renovación o rescate de las operaciones, el día del vencimiento, o antes del mismo; pues en su defecto, incurren en el nuevo gravamen del 2 POR CIENTO asignado como gastos de remate en beneficio de los martilleros; contribución que pagará toda prenda, que por su vencimiento, haya sido incluída en las listas de remates, según disposición del Juez Letrado de Apelaciones con fecha 15 de Julio del presente año.

NUESTRA CASA NO TIENE NINGUNA SUCURSAL

745 — DELICIAS — 745

REMATE

CAJA DE CREDITO POPULAR

POR ACUERDO DEL CONSEJO SE REMATARAN

HOY Sábado 29 de los corrientes

DE 10 A 12 Y DE 2 1|2 PARA ADELANTE

650 lotes de ropa y géneros de todas clases, salvadas del siniestro y no reconocidas por el público.

HAY:

Ropa de cama, blusas de seda, ternos para caballeros, vestidos para señoras, ropa blanca, ponchos, sobretodos, zapatos, manteles, sábanas, cortinas choapinos, etc.

Santiago, 26 de Agosto de 1925. remate han sdo prolijamente desinfectados.

El remate se llevará a efecto en Agustinas N.o 865, en la Casa de Remate de Víctor Araya.

VICTOR ARAYA Martillero de Hacienda.

EL DIRECTOR

NOTA: Todos los efectos de este

REMATE FISCAL DE TERRENOS SALITRALES

El día 11 de Setiembre del presente año, a las 3 P. M., tendrá lugar en Santiago, ante la Junta de Almoneda, reunida en la Oficina del Director del Tesoro, un remate de terrenos salitrales del Estado, ubicados en las provincias de Tarapacá y Antofagasta, en conformidad al decreto N.o 1112 de esta fecha.

Las bases y antecedentes pueden ser consultados en la Sección Salitre del Ministerio de Hacienda, en Santiago, y, en Antofagasta e Iquique, en las oficinas de la Delegación Fiscal de Salitreras.

Ministerio de Hacienda, 9 de Mayo de 1925.

EL SUB-SECRETARIO.

REMATE

EL 7 DE SETIEMBRE PROXIMO, A LAS 4 P. M.

en el estudio del árbitro, don Carlos Toro Paeza, Compañía N.o 1325, se rematará la propiedad de la Comunidad Araya, ubicada en

CALLE MOLINA N.os 540, 546 y 552

por el mínimum de $ 50,000 pagaderos la mitad al contado y mitad a tres meses plazo, con 9 por ciento de interés. Esta propiedad produce actualmente $ 800 mensuales. Bases y antecedentes en el estudio del árbitro.—Altamirano, actuario.

REMATE DEL MENAJE DE CASA

DE LA SUCESION ECHAVARRIA HIDALGO

SANTA ROSA 666

Hoy Sábado 29, a las 2 de la tarde

— HAY: —

SALON.—Rico piano Manthey encordadura de bronce, amoblado dorado Luis XVI tapiz azulino, mesa y pedestales dorados con mármol, sillas fantasía, alfombra de una pieza, estatuas mármol, trumeaux cuadros óleo, cortinaje, vitrina dorada, adornos, etc.

ESCRITORIO.—Escritorio ministro, archivador cortina, estante libro, amoblado asiento en cuero, sillones cuero, sillón tornillo, mesa para máquina escribir, alfombra una pieza, etc.

COMEDOR.—Juego de aparador, trinche y vitrina en roble con incrustaciones rosa, mesa correderas, sillas, carpeta felpa, silla guagua, servicios plaqué para té, cuchillería, alcuzas, paneras, pickleras, mantequillera, pieza centro cristales, loza, diferentes piezas plaqué, cuadros, reloj colgar, amoblado Chesterfield, mesa imitación roble, etc.

DORMITORIO 1.o—Amoblado de dos cuerpos compuesto de ropero, peinador toilette, cómoda Chiffonier, dos veladores con espejos cortados y cristales, catres bronce, colchones y almohadas lana, amoblado asiento tapiz seda, diván, mesa centro, servicio lavatorio, alfombra una pieza, etc.

OTROS DORMITORIOS.—Amoblado de un cuerpo con mármoles y espejos estilo inglés, roperos, peinadores, cómoda toilette, veladores sueltos, catres de fierro y bronce, colchones lana, servicios lavatorio, cuadros, divanes, sillas, mesas, etc.

HALL.—Amoblado colonial tapiz seda, mesa colonial, sillones cuero, cuadros, plantas, alfombra una pieza, estatuas bronce, **Victrola Victor**, discos, **anteojos de carrera Zeiss**, juego completo de trapecios, etc.

COCINA Y VARIOS.—Tina de baño fierro esmaltado, calentador cobre, espejos, cocina económica, útiles cocina, mesas cocina, sofáes madera, aparador, sillas Viena, y demás a la vista desde hoy.

HUGO ANTOLINI.

SE ARRIENDA LA CASA. SAN ANTONIO 74.

Sociedad Anónima

Feria Izquierdo

Hoy Sábado 29

Nuestra FERIA de hoy tendrá lugar en la forma acostumbrada con abundancia de

Ganado Gordo y de Engorda

llegado de Osorno, Chacayal, Sagilúe, Victoria, Selva Oscura, Temuco, Curacautín, Pailahueque, San Carlos, Linares, Freire; Talca; Teno, Curicó, Malloa, etc.

Especialmente venderemos:
Bueyes gordos especiales de Osorno y Curicó.
Vacas gordas llegadas de Malloa, Hacienda El Tambo; y
Lechones de diversas procedencias.

JUAN ANTONIO GONZALEZ EDWARDS. Gerente.

REMATE DEL MENAJE DE CASA

DEL SEÑOR JACK HARDING WINTTING

POR AUSENTARSE DEL PAIS

131 - Av. PEDRO VALDIVIA - 131

(ENTRANDO POR PROVIDENCIA)

Mañana Domingo, a las 2 P. M.

— HAY: —

SALON.—Piano vertical Garhord Adam, amoblado salón Luis XIV de nogal tapiz seda, mesa centro, vitrina adornos, alfombra, lámpara eléctrica de baccarat, etc.

ESCRITORIO.—Magnífico escritorio cortina importado de palo americano, archivador id., sillón resorte id., alfombra, dos estantes bajos de nogal para bibliotecas, cuadro, amoblado ovaro, sillones balanza, etc.

GALERIA.—Amoblados coloniales, mesas con mármoles, pedestales plantas, cortinaje, biombo, etc.

COMEDOR.—Amoblado estilo inglés compuesto de aparador, trinche y vitrina, mesa redonda de corredera, 12 sillas tapizadas, manteles, servilletas, carpetas, alcuzas, cuchillería, servicios té, ponchera plaqué, y muchos otros.

DORMITORIO.—Amoblado importado nogal Luis XV, dos marquesas id., sillas, etc.

DORMITORIO.—Roble americano, compuesto de ropero dos cuerpos, cómoda Chiffonier, toilette y dos veladores, catre bronce, cuadrado, etc.

DORMITORIO.—De un cuerpo con marquetería, catre bronce y fierro, mesitas, etc.

VARIOS.—Otro dormitorio estilo inglés, guarda-ropa, lavatorio desagüe fiero enlozado, galería con vidrio y puerta 12 metros, mesones, catres blancos para niño, cuna, fierro etc.

BAÑO.—Rico baño enlozado, bidet lluvia, calentador automático, botiquines, etc.

COCINA.—Dos ricas cocinas gas, lavaplatos, estanterías, útiles, ollas, mesas, etc.

JORGE BALMACEDA PEREZ.
Martillero de Hacienda.

VICTOR TORO OLIVOS.
Casa de Remates — Teatinos 34.

REMATE

Por acuerdo de los HEREDEROS DE DON SAMUEL GONZALEZ JULIO Y ANTE EL COMPROMISARIO DON MANUEL GAETE FAGALDE, en su oficina de la calle HUERFANOS N.o 1242,

EL 8 DE OCTUBRE PRÓXIMO

a las 4 P. M., saldrán a remate público las hijuelas en que ha sido dividida la

Hacienda Mariposas

ubicada en el departamento de Talca, en conformidad al plano formado por el perito don Carlos Henríquez, y por los dos tercios de la tasación asignada por éste, en la siguiente forma:

Hijuela N.o 1, "Las Casas"

con una superficie de 781 hectáreas y 3,000 metros cuadrados, más o menos por el MINIMUM DE $ 1.096,824.

Hijuela N.o 2, "Lorena"

con una superficie de 1,510 hectáreas y 6,000 metros cuadrados, más o menos, por el MINIMUM DE $ 501,949.

Hijuela N.o 3, "Cerrillos"

con una superficie de 3,069 hectáreas, 3,000 metros cuadrados, más o menos, por el MINIMUM DE $ 610,160.

Hijuela N.o 4, "Corralones"

con una superficie de 944 hectáreas, más o menos, por el MINIMUM DE $ 174,567.

Hijuela N.o 5, "Panguilemu"

con una superficie de 3,798 hectáreas, más o menos, por el MINIMUM DE $ 402,792.

Hijuela N.o 6, "Los Montes"

con una superficie de 1,502 hectáreas, más o menos, por el MINIMUM DE $ 218,334.

Hijuela N.o 7, "Corel"

con una superficie de 10,208 hectáreas, más o menos, por el MINIMUM DE $ [illegible]4,827.

Igualmente saldrá a remate la propiedad ubicada en el departamento de Linares, denominada

"Potrero de Aguirre"

con una superficie de 16,000 hectáreas, más o menos, por el MINIMUM DE $ 120,000.

Los precios que se obtengan de la subasta respecto de las siete hijuelas de la Hacienda "MARIPOSAS" se pagarán: reconociendo el subastador, por su valor de cancelación, la deuda hipotecaria que corresponda respecto de una que grava en total toda la hacienda a favor de la Caja de Crédito Hipotecario, primitiva de $ 680,000 y que se repartirá proporcionalmente entre las siete hijuelas; y con el saldo en tres cuotas iguales, al contado, a seis meses y a un año plazo, con más el interés del 8 o|o anual y 12 o|o en caso de mora. En cuanto al "POTRERO DE AGUIRRE", se pagará es tres cuotas iguales: al contado, a seis meses y a un año plazo, con más el interés del 8 o|o anual y el 12 o|o en caso de mora.

La venta se hará ad-corpus, con los usos, costumbres y servidumbres y con los derechos de agua especificados en el informe del perito don Carlos Henríquez.

Más datos y antecedentes en la Oficina del Compromisario, don Manuel Gaete Fagalde, Huérfanos número 1242.

Remate de prendas de plazo vencido

Hoy Viernes 29 de Agosto, a las 9 1|2 A. M., el martillero señor Sáez, rematará en la **Casa de Préstamos "EL COMETA BIELA"**, calle **San Diego N.o 1795**, las prendas no rescatadas y comprendidas entre los números 45,694 a 48,523 y 31,709 a 34,484.

HAY: sobretodos, máquinas fotográficas y de coser, maletas cuero, ternos, etc.

Hoy Viernes 29 de Agosto, a las 10 1|2 A. M., el martillero señor Mandiola, rematará en la Casa de Préstamos "LA VICTORIA", calle San Pablo N.o 2312, las prendas no rescatadas y comprendidas entre los números 55,016 a 55,976 y 5,785 a 7,628.

HAY: carpetas, cortes casimir, sobretodos, armas de fuego, amoblados, etc.

Hoy Viernes 29 de Agosto, a las 2 P. M., el martillero señor Ayguirre, rematará en la Casa de Préstamos "LA SIN RIVAL", calle San Diego N.o 1983, las prendas no rescatadas y comprendidas entre los números 44,302 a 44,576 y 72,030 a 72,811.

HAY: ternos, calzado, cortes casimir, maletas cuero, plaquées, joyas, etc.

Las prendas estarán a la vista desde dos horas antes del remate.
PAGO AL CONTADO.

EL INSPECTOR.

En el Regimiento Cazadores se compran caballos de valor de

300 A 500 PESOS

Presentarse de 10 a 12

31—A.