PRECIO EN TODO EL PAIS
30 centavos

LA NACION

Edición de 20 páginas

AÑO IX — TELEFONO INGLES 3113-3114 AGUSTINAS 1253-1269 — SANTIAGO DE CHILE, VIERNES 4 DE DICIEMBRE DE 1925 — SUSCRICION: Por un año, $ 90.— Por 6 meses, $ 48. Por 3 meses, $ 26.— Por un año, extranjero, $ 150

3,246

LA MODA ACTUAL

PARA ESTA ESTACION ALEGRE NO HAY COMO UN SOMBRERO ADORNADO CON FLORES DE COLORES. EL USO SE GENERALIZA CADA DIA MAS Y SE ESTA IMPONIENDO A LOS GRANDES COUTURIERS. TOQUETS PRENDIDOS EN UN COSTADO DEL PEQUEÑO SOMBRERO QUE AHORA SE LLEVA. EL MODELO QUE REPRODUCIMOS ES DE FIELTRO Y ESTA ADORNADO CON FLORES DE SEDA. "TODO SE ORIENTA HACIA LAS FLORES, DICE UN CRONISTA PARISIEN, Y BIEN PRONTO VEREMOS SOMBREROS COMPLETAMENTE CUBIERTOS DE FLORES"

Lea Ud.
Los Avisos de Remate
EN LA
ULTIMA PAGINA

HOY.—Jorge Balmaceda P. y Cía.—Remate de casa. Gálvez 54.

HOY.—Rivas y Calvo.—Remate de menaje de casa. Santa Rosa 48.

MAÑANA.—Jorge y Víctor Eyzaguirre.—Remate de menaje de casa y auto Limousine. Compañía 1943.

$2 CUBIERTO CON 1/2 VINO
DESDE HOY EN
RESTAURANT
TOKIO
San Antonio 29-31

Hemos recibido
un inmenso surtido de platos y objetos de arte, a precios muy convenientes.
JOYERIA LA ESTRELLA
San Pablo 916
Frente al Mercado Central
NO DEJE USTED DE VISITARLA

Félix de Ossa Vicuña, Marqués de Monte Mar, Señor de París

Por FEDERICO VERGARA VICUÑA.

¿Está millonario el marqués? — El lujo y la belleza dándose la mano para hacer un derroche carnavalesco. — La chispa del "peladito" Murillo o la fama del balneario de Monte Mar. — Periodista, derrochador, comerciante, siempre Gran Señor — En estrecho abrazo con el general Pershing, vencedor de la gran Guerra. — Un generalísimo, un mariscal de Francia y un marqués de Chile. — El atentado a Pere Clemenceaux. — Un triunfo en Longchamps y otro con Raquel Meller. — "Cette ñatufla tuvo le insolence de faltarme le respet". — A media noche, de regreso del biógrafo: "laissez petite tranquilo a sa Majeste".

El marqués de Monte Mar se va con camas y petacas a París, comentaban los corrillos del Club de la Unión, el círculo de los diplomáticos, la sociedad colonial de las orillas del Mapocho.

¿Está millonario el marqués? preguntaban aquellos que no se explican la vida fuera del fogón familiar sino cuando se lleva en cada mano un bolsillo de oro tintileante.

No.—Félix de Ossa y Vicuña no era un millonario, pero iba a instalarse a París como tal. Reemplazaría el oro con sprit y su tintilear con el timbre metálico de la palabra, calmo, como si deletrease una lección.

Al último, vivir en París o en Santiago cuesta igualmente caro: y para ello, para mandar al mercado o comprarse toda la vidriera de una tienda de flores, estaban mugiendo las vacas de Santa Teresa de Tango.

Así partió un buen día el marqués hace de esto dos años y quedó en la mente de los santiaguinos un buen recuerdo y un deseo: el irlo a ver a París.

La vida intensa del Club Santiago entraba ya en el reino de la crónica. Ese conato de vida moderna, nueva, en que el lujo y la belleza se dieron la mano para hacer un derroche carnavalesco, terminó como todo lo atrevido que germina en Chile, donde sólo se tolera la osadía en los arribistas políticos.

Regresaron al terruño que los vió nacer, los magnates que hicieron prender más ampolletas y destapar más champagne. Isaac Alvarez, el gordo Solar, que presidía una mesa resplandeciente con su barba de sibarita caldeo, donde cada servilleta escondía una alhaja para las damas, cayeron en el olvido como personajes de uno de esos buenos cuentos de Calleja, en que hay princesas encantadas, trovadores y festines de Baltasar.

Las cachetonas pasaron a ser visión de un sueño lejano y encararon de nuevo en la vida monótona de las ciudades que están colgadas de la montaña. Donde no hay el paso de las rutas naturales y del intercambio cosmopolita no existe el germen de la verdadera existencia, intensa y en el mismo diapasón que la cultura europea. Y las bellezas espléndidas comenzaron a arrugarse en la casona anticuada, donde también la cómoda de caoba tiene cada día una nueva grieta crugiendo como si guardase brujos.

Esto era la catástrofe. Santiago pasaría a ser la ciudad de la espantosa noche donde sólo se oiría el canto lejano de las doce han dado y sereno, y de tarde en tarde el discurso de madrugada de algún borracho que pasa hablándole a los faroles de gas.

Monte Mar tembló ante el cuadro que se imaginaba su perspicacia de vividor elegante: el de los troncos de hackneys, que redoblaban con sus cascos airosos sobre el pavimento de madera de la calle Dieciocho estaban en camino de desaparecer y ya la vuelta del Parque era un sonar de bocinas, cornetas a seis voces que hacían mal a los oídos, espantando también a los últimos "champions" de la exposición anterior. Aquello era demasiado, y Monte Mar, como comentaba la gente en los corrillos, resolvió trasladarse con camas, petacas y título a París.

Los días del Club Santiago estaban muy lejos. Las fiestas magníficas y solariegas también se iban. Como todo sobreviviente quedaba el eco lejano de una cancioncita que tarareó medio Santiago, incluso las colegialas del Sagrado Corazón.

El marqués de Monte Mar, Monte Mar, Monte Mar, y la Madame de....

* * *

Ya tenemos a "Monsieur le marqués" en la Ville Lumiere. ¿De dónde vino este título y quién se lo adjudicó? Esta pregunta es más difícil de contestar. Fué tal vez la chispa del "Peladito" Murillo que le sirvió de pila bautismal en una copa de champagne o la fama del nuevo balneario de Monte Mar que se formaba en los lindes de Viña del Mar, que necesitó su marqués? No lo sabemos a ciencia cierta; pero si fué lo último, debemos reconocer nosotros que nos tocó en patrimonio el balneario desierto y sus farellones de la costa, que el marqués ha sobrevivido a su feudo ideal.

Félix Ossa Vicuña sigue siendo marqués y Monte Mar se perdió en la bruma del Pacífico, volviendo a pasar a ser un rincón de la hacienda de Reñaca, donde no ha mucho, en nuestra modesta casucha de patrón, matábamos el ocio y la soledad con Pedro Videla, que le sacaba acentos tristes al violín y el gringo Scroggie que discutía con calor si las moscas usaban o no paltó de pieles para pasar el Invierno.

A su título había agregado uno nuevo: Cónsul honorario de Chile en Mónaco.

Marqués y miembro del Cuerpo Diplomático acreditado ante Su Excelencia el príncipe Alberto I, rey de la "cagnote", emperador del tapete verde, sonaba como méritos suficientes para entrar de golpe y porrazo en el "Tout Paris".

Félix Ossa pasó a ser un personaje de actualidad mundana al mismo tiempo que influenciado por un instinto atávico, debutaba en las letras españolas. Periodista en Barcelona, marqués en el "Café de Paris", derrochador a ratos, comerciante a otros, siempre gran señor, así ha dejado correr su vida lejos de la Patria.

¿Volverá? Sí; tal vez algún día, porque en el fondo Monte Mar es un sentimental y vive en el recuerdo de las alamedas polvorientas y de la torre de San Francisco, que cierra el horizonte en los paseos matinales de medio Santiago.

* * *

Estamos con Félix Ossa de vividor espiritual, de periodista y de sentimental. Pero no son estas las cualidades que lo ponen en el relieve de la actualidad. El marqués, por encima de todo, es el hombre de la eterna juventud.

—De los chilenos que viven en el extranjero Arturo Cousiño tiene el cetro de la vida elegante; Quezada Acharán el de la afabi-

SEÑOR FELIX DE OSSA VICUÑA

¡OH, MARGARITA!

MARGARITA DICE QUE DE TODOS LOS ANIMALES, EL QUE MAS SE PARECE AL HOMBRE ES EL CABALLO, PORQUE ES EL QUE SE DEJA GOBERNAR MAS FACILMENTE

Gran OCASION
MUEBLES

Juegos de dormitorio desde	$ 525
Juegos comedor desde	620
Juegos salón 9 piezas desde	285
Roperos sueltos, desde	150
Peinadores sueltos desde	120
Veladores desde	18
Paragüeros lindos a	7/8

CATRES Y COLCHONES

Catres con sommiers a	33
Catres con largueros, desde	50
Catres de bronce grueso desde	210
Catres de bronce de 2 plazas a	380
Colchones de relleno vegetal	16
Colchones de lana pura a	145
Alfombras rizadas desde	65
Alfombras de tripe cortado y Bruselas, desde	225
Pianos de Estudio desde	600
Pianos de salón alemanes desde	2,000
Victrolas mueble, desde	1,100

HAY TAMBIEN ARTICULOS DE PLAQUE, JOYAS CON BRILLANTES Y PERLAS, LOZA Y EMLOZADOS
TODO A PRECIOS DE GRAN OCASION
EL AGUILA
SAN DIEGO 460
(Frente a la Plaza Almagro)
C—D.

LA RIOJANA
ESTADO 64 — ESTADO 64
Alfombras, Linoleums, Tripes, Guardas, Gergones Felpudos de coco; Pisos cama, Tapices, Brocatos de seda y algodón, Cobelinos, Yutos, Felpas lisas y labradas, Popelinas, Carpetas de mesa, Cretona doble ancho y un ancho; Lanzas de bronce para cortinas y novedades para señoras.
Todo a precios sin competencia.
BLANCO Hnos. y Cía.

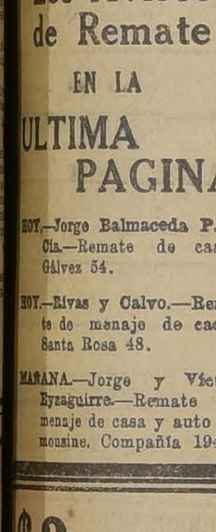

KELLY SPRINGFIELD
Es el mejor Neumático para Góndolas y Automóviles
Distribuidor
Humberto Magnano
DELICIAS 1150

¡Vaya Bañarse... con Pino Radio!

GUIA PROFESIONAL

ABOGADOS

ROBERTO CRUZ
Causas criminales. Catedral 1275

LUI... ...STRO
Morandé 291. Oficina 54.

FEDERICO DUNCKER BIGGS
Huérfanos 833. Altos Banco Germánico Cas. 219 Telf 295.

FERNANDO GUZMAN VERGARA
Agustinas 1148, of. 27 Teléfono 5087.

Morandé N.o 244 Casilla 1831.

BERNARDINO LEIVA
OTTMAR STEGMAIER
Bandera 537 Casilla 2068.

MANUEL MERINO B.
Bandera 166. Teléfono 2077. Casilla 2407. De 10 a 11.30 A. M. y 4.30 a 6.

... S MAR... ...ONTT
San Antonio 570. ... Asuntos civiles, especialmente mineros.

VICENTE MOLINOS GAETE
Agus... ...ono 2110. De 11—12 3—5.

BERNARDO MUÑOZ LATORRE
Causas civiles y ... Huérfanos 761.

RO... ...
Galería Alessandri 26 A. Teléfono 156 Casilla 4044.

A... ...RANDT C.
Especialmente cuestiones comerciales, estudio, Estado 91. Casilla 4034. Teléfono 1137.

LUIS MA... ...RIGUEZ
Abogado Amunátegui 325.

CARLOS ... DOMINGUEZ
Estudio y domicilio: Galería Alessandri 25.

SALAS ROMO HNOS.
LUIS Y VICTOR A. SALAS ROMO
Compañía 1335. Teléfono 1527, Casilla 2331.

ANIBAL SOGEL ARRIZAGA
LUIS MORALES ZUAZNABAR
RENE BASCUÑAN STONNER
Abogados, Bandera 552. Casilla 3996 Teléfono 2177.

HUBERTO SALGADO
Criminalista, causas civiles, nulidades matrimonio. Anticipa fondos San Pablo 1417.

LISANDRO SANTELICES
Abogado. Catedral 1434. Teléfon 881.

EMILIO TAGLE RODRIGUEZ
Asuntos comerciales y mineros. Bolsa Comercio. Oficina 207. Teléf 3018.

HUMBERTO YAÑEZ VELASCO
Morandé 323. Teléfono 1614.

MEDICOS

Dr. ALCAINO
Regresó Europa. Oídos, nariz, garganta, vías lacrimales. Especialista Hosp. Salvador y Niños. 3 a 5. Dieciocho 257 Teléfono 257.

JOSE AVILES A.
Nataniel 167, de 1.30 a 4. Especialmente cirugía. Partos, enfermedades señoras y sociales.

Dr. CARLOS D. AGUIRRE
Especialmente vías urinarias. Venéreas, sífilis. Carmen 191. Consultas 1 a 5.

INSTITUTO DE SALUD
Cisterna (Población Nueva España)
Destinado al diagnóstico y tratamiento de las enfermedades nerviosas y mentales, dirigido por el doctor Fontecilla, Santiago, Delicias N.o 1626. Electricidad médica, baños, etc.

Dr. ARNELLO
Cirugía, anestesia general, venéreas. García Reyes 17. De 12-3.— Hospital. San Vicente 4—6.

Dr. AMENABAR OSSA
Oculista 14 Europa, 2 años médico director Hosp. Ojos Condado Stan... (Inglaterra.) 21 de Mayo 578. De 2—4 Teléfono 602.

Dr. LEO... ...RADE
Medicina general. San Diego N.o 81, de 3 a 5. Teléfono 4528.

Dr. ITALO ...DRINI
Cirugía y ginecología. 1 a 3. Merced 322 Teléfono 3555.

Dr. BUNSTER
Ayudante clínica ginecológica. Cirugía, enfermedades señoras, 2 a 3 30 Santa Rosa 88 Teléfono 3476

DR. BORQUEZ SILVA
Estudios Europa. Pulmón, corazón estómago, intestino. Rayos X. 3 a 6. Arturo Prat 80 Te... 19. Matadero.

Dr. RIPO BUSTOS
Estudios Europa. Medicina interna Preferentemente corazón y estómago 3 a 5. Cochrane 182.

DR. JOSE BONNO
Médico cirujano
Compañía 1349. De 3 a 4. Teléfono "Los Leones" 109.

Dr. BISQUERT
Vías urinarias, sífilis. Moneda 859 3 a 6. Casilla 2563. Teléfono 953.

Dr. BRONFMAN

Estudios Europa. Cirugía, enfermedades señoras. Venéreas. 2 a 5. Teléfono 3457. Se trasladó Cienfuegos 68.

Dr. ROBERTO BALTRA G.
Medicina general, vías urinarias. 3.30 a 6. Amunátegui 11. Teléfono 170 Parque.

Dr. BEAUMONT
Ayudante servicio ginecología Hospital Salvador. Santo Domingo 1245 De 3—5. Domicilio: Av. Manuel Montt 1541. Teléfono 93, Santa Elena.

Dr. BEAU... ...ELLO
Regresó Europa. Rayos X. Medicina general niños; 9 a 10 y de 1.30 a 4.30. Merced 136 Teléfono 1393.

Dr. BARRENECHEA

Oculista, especialista oídos, nariz garganta. Huérfanos 801. Regresó

Cirugía, ginecología, 1—3. Cochrane 66. Domicilio Delicias 1230.

Dr. F. CASTAÑEDA IGLESIAS
Ex-médico residente Hospital Niños Compañía 1889. Teléfono 254. De 1.30 a 3.30.

Dr. ... A. T.
Bronquios y pulmón. Asma, 4 a 5. Delicias 868. Teléfono 2483

Dr. ALDO CONTRUCCI
Estudios Europa. Medicina interna Sífilis. Nataniel 142. 3.30 a 4.30 Jefe clínica prof. B... ...no 3340.

Dr. LEONIDAS CORONA T.

REGRESO DE EUROPA
Laboratorio clínico
Delicias 868 — Teléfono 2483
REACCION DE WASSERMAN
Química, Bacteriología
AUTOVACUNA

Dr. EDUARDO CRUZ COKE L.
Medicina interna. Merced 305. De 4.30 a 6.30 Teléfono 4205.

Dr. LEO... ...CHOL
Medicina general. Rayos X. Sífilis, piel, venéreas. Gálvez 61. Consultas de 2 a 5. Regresó.

Dr. CROIZET
Londres 25, entre Serrano y San Francisco Teléfono 637. Consultas 1—3.

Dr. EDU... ...RAMON
Profesor extraordinario. Ginecología Estudios Europa. Cirugía, señoras. Partos. 1 a 4. Agustinas 1606. Teléfono 3623.

Dr. IGNACIO ... MUÑOZ S.
3 a 6. Bandera 574, Teléfono 3424 Medicina ... vías urinarias

Dr. RODRIGO DONOSO GAETE
Médico Hospital Salvador. Medicina interna. 1.30 a 3, menos Sábados Amunátegui ... 34 Teléf. 2206.

...EN
Enfermedades señora. Cirugía 1 a ... Monjitas 5... 2571

Dra. JUANA DIAZ MUÑOZ
Especialmente enfermedades señoras Especialista enfermedades señoras y niños: 2 a 4. Trasladó su estudio a Claras 346.

Dr. JOSE DONOSO DONOSO
Médico del Hospital del Salvador. Consultas: Compañía 1349, de 2 a 4. Domicilio: Av. Costanza 350. Teléfono 109. Los Leones.

Dr. DRECKMANN WEST
Medicina general Sífilis. San Antonio 224. Consultas Catedral 1165 2 a 4 Teléfono 1448.

Dr. RICARDO DONOSO
Corazón, pulmón Regresó Europa. 3.30 a 4.30. Agustinas 619.

Dr. DIMITSTEIN

Agustinas 1308 esquina Teatinos. Rayos X. Medicina general Corazón, pulmón estómago e hígado. 1 a 4. Teléfono 3848.

Dr. ESPINA
Rayos X. Medicina interna. Estudios Europa. Catedral 1425. Tel. 2102. De 1.30 a 4.

Dr. FRANCISCO EDWARDS
Estudios Europa. Vías urinarias Teatinos 10 De 2 a 3.

Dr. ESPILDORA LUQUE
Oculista Estudios Europa. De 3 a 6. Delicias 416.

Dr. FUENZALIDA BRAVO
Niños. Merced 560 Tel 1721 2 a 4.

Dr. FONTECILLA
Estudios Europa. Afecciones pulmonares y nerviosas. Rayos X. Delicias 1626.

Dr. FUENZALIDA CORREA
Cirugía. señoras, partos 3 a 4. Huérfanos 745 Teléf 466.

Dra. ANDREA GONZALEZ NOLLE
Médico-cirujano. Enfermedades señoras y niños, 4 años estudios en Europa. Ausente Sábados y Lunes Riquelme 817. Consultas 3-5. Casilla 1790.

Dr. CARLOS GARCES BAEZA

Delicias 1276.— Teléfono 3747 Exámenes químicos bacteriológicos. Reacción Wassermann. Medicina interna, 3.30 a 5.30.

Dr. GLEISNER

Ausente. Casilla 2664.

Dr. RICARDO GUNTHER
Ayudante clínica ginecológica. Partos enfermedades señoras. Av. España 696 de 2-4. Tel. 253. Parque.

DOCTOR GIANELLI
ESTUDIOS EUROPA
SIFILIS PIEL VIAS URINARIAS
21 de MAYO 56
CONSULTA de 2 a 6

ENFERMEDADES DE LA PIEL SIFILIS Y VENEREAS
Luz ultra-violeta. Radioterapia.
Dr. FELIX GROHNERT B.
Ejército 391. De 2 a 6.

Dr. VICTOR M. GAZITUA
Partos, enfermedades de señoras. Trasladóse Agustinas 586 de 2 a 4. Teléfono 976

DOCTOR GREENE
Estudios Europa Cirugía y Ginecología Calle París 809 (manzana residencial, San Francisco) 2 a 4 Teléfono 2860

Dr. A. GORGEWSKY S.
Médico jefe Policlínico medicina interna Hospital San Juan de Dios Pulmón estómago, hígado, intestinos. Avenida Brasil 52 De 2 a 5 Regresó

Dr. ANIBAL GREZ
Oídos nariz, garganta De 1.30 a 3.30 Merced 324 Teléfono 4519 Ha regresado

Dr. GUSTAVO GIRON ...
Cirugía y ginecología Brasil 82. Teléfono 3126 De 1 a 3.

Dr. AGUSTIN INOSTROSA

Cirugía general especialmente de niños Catedral 2851 de 3-5 Teléfono 446 Estación

Dr. ROBERTO JARAMILLO
Ejército 707 Teléfono 142 Parque

Dr. RAUL VENTURA JUNCA
Residencia Hosp Salvador Medicina interna Rayos X 4.30 a 6 Riquelme 140. Teléfono 3828 y 895.

Dr. ARNULFO JOHOW
Estudios Europa Cirugía y ortopedia, Adultos niños 3-4. Santo Domingo 1523 Teléfono 1033.

INSTITUTO RADIOLOGICO
Dr. Adolfo Kaplan
Radioscopía, radiografía radioterapia, aplicaciones radium. Estudios Europa y en EE. UU. Huérfanos 1466.

Dr. A. KORNER ANWANDTER
Estudios Estados Unidos. Cirugía, ortopedia, 10-12 A. M. Santo Domingo 614.

Dr. AQUILES LEUENBERG
Jefe Laboratorio. Rayos X. Sección Experimental. Luz ultravioleta. Diatermia. 1—4. Serrano 205.

Dr. TEODORO LEIBLE
Enfermedades nerviosas Medicina interna. Electricidad médica. De 3 a 6. Olivos 749.

Dr. H. LEA-PLAZA

Estudios Europa. Compañía N.o 2115. De 3 a 6. Teléfono N.o 3880.

Dr. LABRA LETELIER
Nariz, garganta, oídos consultas de 3 a 5. Compañía 1361

Dr. ARMANDO LEON L.
Cirugía Compañía 1909. Martes Jueves. Sábado: 1 a 3. Teléfono 3846.

Dr. LOIS
San Pablo 1236. Medicina general —Vías Urinarias Sífilis. De 1 a 5

Dr. LAVAL
Medicina interna Lord Cochrane 340. De 1 1|2 a 3 1|2.

Dr. OSCAR MELENDEZ
Medicina interna. Sífilis. Santo Domingo 1036: de 2 a 4, y 21 de Mayo 578, de 4 a 5. Teléfono 2831.

Dr J. MONTERO C.
Medicina general.—Venéreas.— Domicilio. Bascuñán 351 De 2 a 3. Agustinas 1060 de 6 a 8.

Dr G. MORAGA FUENZALIDA
Regresó Europa. Niños luz ultravioleta. 2.30-4 Cochrane 118 Teléfono 2804

ENFERMEDADES DEL CORAZON
DOCTOR MAHOTIERE
Estudios en Europa. Compañía 1973 Consultas de 1 a 4. Rayos X y Laboratorio.

Dr. JUAN MARIN
Cirugía, enfermedades venéreas Amunátegui 545 Teléfono 3796. Domicilio: Catedral 1165.

Prof. Dr. B MUÑOZ PAL
Cirugía general. Santo Domingo 1418. Consultas: de 2-4 P. M.

Dr. MUÑOZ VALENZUELA
Residente Hosps Niños Tuberculosis infantil Matucana 303 2 a 5 Teléfono 442. Estación

Dr. MALBRAN
Enfermedades mentales y nerviosas De 2 a 4. Se trasladó a Huérfanos 1880

Dr MORALES VILLABLANCA
Piel sífilis venéreas Medicina general. Exámenes sangre: 3-6 Merced 486

Dr. MANUEL MORENO
Medicina general pulmón. estómago Neumatórax artificial San Francisco 155 2 1|2-4 1|2

Dr JUAN MONTENEGRO M.
Enfermedades niños Luz ultra-violeta Compañía 1774 Teléfono 2120

Dr. H. NUÑEZ ZAMORA
Señoras Partos 2-4 Matucana 289 Teléfono 291 Est.

Dr. ORREGO PUELMA
Médico Hospital San Juan de Dios De 3 30 a 5 y media Agustinas 1314 Teléfono 1217

Dr GREGORIO OXMAN
Pulmón corazón estómago hígado De 1 a 3. Serrano 297

Dr. LUIS OPAZO P.
Jefe Policlínico Niños Compañía 3007 Teléfono 48 Estación 3 a 5

Dr MARCIAL PARADA
Oídos nariz garganta De 2 a 6. Santo Domingo 831 Teléfono 1859

Dr. JULIO A. PAREDES F.
Especialmente enfermedades señoras Medicina cirugía. Brasil 47, de 2 a 4

MERCEDES PEREZ MATUS
Enfermedades señoras, niños Rayos ultravioleta. Delicias 465 De 3 a 6

Dr PANTOJA

Medicina interna. Corazón, Pulmón Estómago, Sífilis, Delicias 1276. De 2 a 4. Teléfono 3747.

Dr. DAVID PULIDO
Enfermedades niños Santo Domingo N.o 1790 Teléfono 2152 De 1 a 3

PENSIONADO
"JESUS DE PRAGA"
Avenida Manuel Montt 1549 Teléfono 93, Santa Elena
Fundado 1916 Para tratamiento, diagnóstico, enfermedades mentales, intoxicaciones. Edificio ad-hoc. Todas comodidades. Gran Parque. Personal especializado.

Dr. DANIEL PRIETO
Oculista
Estudios en Europa. Compañía 1361 Consultas: de 2 a 4. Teléfono 4359

Dr. PRUNES
Estudios Europa, jefe clínica piel, sífilis, venéreas. Merced 490. Casilla 2824.

Dr. ALBERTO PANATT
Pulmón, corazón, estómago, hígado Rayos X. Teléfono 1211. Delicias 1416 De 2 a 4

Dr LUIS QUIROGA
Medicina general. Consultas: 4 a 5.30 Catedral 1452 Teléfono 3700.

Dr. ALBERTO SAHAUSEN
Cirugía general Compañía 2928. Teléfono 192 Estación De 2 a 4.

Dr. JOEL RODRIGUEZ F.
Estudios Europa. Medicina interna. Estómago, intestinos. Rayos X. 2 a 4 Amunátegui 559. Teléfono 2810

Dra. FRESIA ROSAS DE BEHM.
Señoras y niños. Ahumada 47. de 2 a 5.

SANATORIO
Clínica particular doctor Riveros. Medicina. operaciones. partos. Matta 586.

Dr. SANTANDER
Estudios Europa. Medicina interna. Estómago. Intestinos. Rayos X. Santander 758 3 a 5.

Dr. CESAR RODRIGUEZ LEON
Medicina interna. Enfermedades de niños. Catedral 2407 1 a 2 y Bascuñán Guerrero 1013. 4 a 5.

Instituto M. T. Sanitas

AGUSTINAS 1955
RADIO-TERAPIA RAYOS X. — LUZ ULTRA-VIOLETA, APLICACIONES ELECTRICAS AUTOVACUNAS

Dr. SCROGGIE
Especialidad enfermedades de niños. Jefe de la Clínica de Niños Universidad de Chile. Consultas de 2 a 4 de la tarde. Rosas 1157. Teléfono 4583.

PROFESOR Dr. SOTO PARADA
Laboratorio Clínico Moneda 1035.

Dr. CRISTOBAL SAENZ
Estudios Europa. Afecciones médico-quirúrgicas abdomen Estómago, sífilis Rayos X De 1 a 3.20. Agustinas 1889 Teléfono 3098

Dr. HELLMUTH SIEVERS W.
Médico cirujano Domicilio Molina 628 Morandé 742 De 2 a 3 30

Dr. CARLOS SEAMAN
Médico cirujano Consultas 1 30 a 4 Trasladóse Delicias 225

Dr. WALDEMAR SOMMER F.
Vías urinarias sífilis. Consultas 4 a 6. Teléfono Inglés 4774. Santo Domingo 758

Dr. OTTO SCHWARZENBERG
Enfermedades niños 2 a 3 Santo Domingo 1523 Teléfono 1033.

Dr. STOLTING
Oculista. Médico recibido Alemania Chile Moneda 527 de 3 a 6.

Dr. S. TANNENBAUM B.
Medicina interna y niños. Consultas; 1-3. Compañía 1509. Teléfono 414

Dr. TORRES TORRES
Jefe Clínica prof Korner, señoras y cirugía 2 a 3 Delicias 261

Dr. VILLAGRA
Estudios en Europa Unicamente pulmón Rayos X. Pneumotorax Helioterapia Dieciocho 437 A De 2 a 5

VILLA RECCO APOQUINDO —Tratamiento nuevo en Chile. Asistencia médica permanente. Diabetes Gota Reumatismo. Obesidad, enfermedades del hígado y de los riñones. Estreñimiento. Resultados rápidos. Doctor Francisco Tassa. Estudios en Europa Casilla 3550 Teléfono 3 Las Condes

Dr J. M VERGARA KELLER
Partos, ginecología. Estudios especiales Europa Agustinas 828: 2-4. Teléfono 2855

Dr. G. E. VIDAL S.
Delicias 3552 Teléfono 245. Estación 2-4.

Dr. VEGA MACHER
Exclusividad pulmón Lunes y Miércoles. De 2 a 3 1|2. Nataniel 109.

Dr. JORGE VIVES BRAVO
Enfermedades niños. Delicias 885 Teléfono 2895.

Dr. JAIME VIDAL OLTRA
Pulmón, corazón, estómago Laboratorio: 2-4. Miraflores 590, esquina Santo Domingo. Teléfono 2006.

Prof. Dr. VARGAS SALCEDO
Regresó Europa. Cirugía Compañía 2439 Teléfono 1060.

Dr. VICUÑA HERBOSO
Ayudante Clínica Prof. Prado Tagle Hospital San Vicente Medicina interna, enfermedades corazón. Martes Jueves, Sábado, 2.30 a 4.30. Almirante Barroso 270. Teléf. 1053.

Dr YAÑEZ G.
Estudios Europa. Piel, Sífilis, venéreas. Trasladóse Delicias 865. De 2 a 5. Casilla 618

Dr. WAUGH
914 **Estudios Europa, internas. —**
606 **venéreas, sífilis, Wasserman. —**
Compañía 1858 2 a 4.30.

Dr. WIREN
Oídos, nariz, garganta. Compañía N.o 1606. De 3 a 5.

Dr. WEINSTEIN
Estudios, Europa Enfermedades de la piel sífilis y venéreas. Radioterapia y luz ultra-violeta. — Agustinas 1357 De 2 a 5

DENTISTAS

E. ROSSEL

Cirujano-Dentista Monjitas 728.

Guillermo AHUMADA
Dentista
Claras 380. Plazuela de la Merced Teléfono 4318 Casilla 8206.

Dr. CERDA LOPEZ
Ahumada 11 Teléf. 4221. Especialmente Puentes Coronas. Extracciones Somnoformo

Dr. CLODOMIRO CONTRERAS
San Antonio 451. Teléfono 3692. Horas de consultas: 10 a 11 y de 3 a 6

ADOLFO CHECHILNITZKY
Dentista.— Echaurren 87.

Dr. GALLARDO GONZALEZ
Estudio en Filadelfia. Consultas diurnas y nocturnas Echaurren 26

ALBERTO GONZALEZ
Estudios Filadelfia Extracciones difíciles indoloras. 9-11 1|2 y 3-7. Moneda 1061.

OSCAR KLENNER DECHER
Dentista, ayudante de la Clínica Quirúrgica de la Escuela Dental San Martín 456

WENCESLAO MUÑOZ L.
Dentista Tratamientos rápidos Extracciones sin dolor San Diego 443

ALFREDO MUÑOZ LOBOS
Extracciones sin dolor Somnoformo Puentes, placas, tratamientos rápidos Compañía 1852

SALAZAR SOLJERS
Dentista (Estudios Europa) Trabajos horas Alameda 2740. Teléfono 412 Estación.

Dr. DANIEL SIGNORELLI
Cirujano dentista Independencia 510

C VALENCIA COURBIS
Operaciones indoloras Coronas, puentes y dentaduras Teatinos 50.

Dr. ENRIQUE SANSOT
Ahumada 11 Teléfono 4221 Horas 9 a 12 y 2 a 7.

CLINICA ...
Luis Barrios Méndez, Rafael Valenzuela ..., Carlos E. Rojas ... Dentistas especialistas ... correcciones de ... puentes, coronas ... atendido por médicos ... Teléfono 1612

ARQUITECTOS

Construcciones ... Huérfanos ...

OFICINA DE ...
Dirección o ...
LEOPOLDO NAVARRETE
Morandé 87 Teléfono ... 380

CONTADORES

TEXTOS DE CONTABILIDAD
... Mena Velásquez, ... Estado, Comercial ... Merced 882 ...

MATRONAS

HERMINIA ...
Recibe pensionistas, ... ciones, inyecciones ...

PASCUALA ...
Pensionistas, inyecciones ... Avenida Matta ...

... ARAYA
Pensionistas. Atiende ... inyecciones. Mujica ... Mackenna.

Sra. ...
Regresó extranjero ... últimos adelantos, partos ... atenderá distinguida ... pensionado particular ... Huérfanos 2744.

H. IZQUIERDO DE ...
García Reyes 869. ... Partos. Ginecología

AMELIA ...
Consultas gratis, Partos ... pensionistas. Maule 1041

... PAL...
Partos, curaciones ... provincias San Diego ...

MATRONA ...
Consultas gratuitas ...

SARA OSORIO DE ...
Matrona. Partos y curaciones ... 2264

Mme. E. FRAGNAUD
Matrona francesa. San ... 364.

MATRONA
Recíbense pensionistas ... 40 Castro 610

MATERNIDAD ...
Flor Villaseca, recibe ... de provincias. Meses ... San Diego ...

CLINICA PRIVADA ... TRICIA
Señora Reyes, matrona ... Establecimiento ... por cirujanos ... enfermas todas partes ... precio módico Esmeralda ...

PENSIONADO ...
Mercedes Rojas ... recibe enfermas. Curaciones ... a toda hora.

ANA G. VARGAS ...
Partos. Recibo pensionistas ... Americana 627 ...

CARMELA ROMAN
Maternidad particular ... pensionistas ...

CARMELA TORO ...
Partos. Asistencia ... enfermas Matucana 610

INSTITUTO DRA ...
Partos, $ 50. Recibe ... provincias, días, meses ... San Diego 57.

M. JE ...
Partos. Asistencia ... enfermas Carmen ...

V

CLINICA ALAMEDA ...
Tratamiento sífilis ... sus complicaciones ... curaciones rápidas ... 10-12 y 2-7; noche ... atención enfermos ...

POMPAS FUNEBRES
EMPRESA ZENTENO
ESTADO 17 — DELICIAS 258
TEL. 4275 — TEL. 624
ATIENDE DIA Y NOCHE

DEFUNCION
Ha dejado de existir el señor
Luis Vicuña Marín
Sus restos serán sepultados privadamente.
LA FAMILIA.

DEFUNCION
Ha dejado de existir nuestro querido esposo, padre, tío y suegro, señor
Policarpo Mesías Quiroga
Sus restos serán conducidos al Cementerio General hoy, a las 5.30 P. M.
El cortejo partirá desde el Cuartel de la 8.a Compañía de Bomberos. (Recoleta esq. de Santa María).
LA FAMILIA.

DEFUNCION
Habiendo fallecido mi inolvidable hijita
Guillermina Irma
Ruego a mis amigos se sirvan acompañar sus restos mortales, hoy Viernes 4 del presente, a las 5 P. M.
El cortejo saldrá de su casa habitación, Maruri 616.
JUAN ROA M.

DEFUNCION
Asociación Viajantes de Chile
Habiendo fallecido el miembro activo de nuestra institución señor
Valentín Navarro G.
Rogamos a nuestros consocios asistir a los funerales que se llevarán a efecto hoy Viernes, a las 5 P. M.
El cortejo saldrá de su casa habitación calle O'Higgins número 1264.
La Comisión de Funerales

DEFUNCION
Ha fallecido nuestra adorada hijita
Rebeca del Carmen Leiva
Sus restos serán conducidos hoy, a las 5 de la tarde al Cementerio General desde Andrés Bello 918.
JOSE M. LEIVA.

DEFUNCION
Ha dejado de existir el señor
Gregorio Yarza I.
Sus restos serán sepultado hoy privadamente.
LA FAMILIA.

DEFUNCION
Habiendo dejado de existir nuestra inolvidable esposa, madre y abuelita, doña
Juana del C. Gómez de V.
Sus restos serán sepultados hoy privadamente en el Cementerio General, a las 5 P. M.
ARTURO VARELA, HORACIO LOBOS G., ANGEL, FRESIA Y ESPERANZA LOBOS L.

DEFUNCION
Habiendo dejado de existir nuestra querida e inolvidable tía, señorita
Juana Buigley Rodríguez
(Q. E. P. D.)
Rogamos a sus amigos y a los nuestros se sirvan acompañar sus restos a su última morada.
El cortejo saldrá de su casa, calle San Isidro 524, en dirección al Cementerio Católico, a las 3 1|2 P. M., de hoy, servicio que agradecerán eternamente sus sobrinos.
MARIA BUIGLEY DE LONGO.— JOSE LONGO RUIZ

POR HOY Y MANANA
La Antigua Casa Giordano

PUENTE 686-692, CASI ESQUINA ROSAS

— OFRECE: —

PIDA LA LLAPA EN NUESTRO ALMACEN — PESO EXACTO — TELEFONO 1242

OJO! — AZUCAR CORRIENTE BLANCA, 0.70 — OJO!

AZUCAR granulada sindicato Viña, kilo. . . . . $ 0.85	ACEITE para la cocina de primera clase, litro. . $ 3.50
AZUCAR granulada Viña, kilo. . . . . $ 1.05	TE a granel, muy buena clase, desde, kilo. . . $ 7.25
AZUCAR pan de primera, kilo. . . . . $ 1.25	CAFE escogido, molido y entero, desde kilo. . . $ 4.50
ARROS italiano, kilo. . $ 1.30	SALMON rosado, tarro. $ 1.65
ACEITE Rayo, el más puro de Oliva, latas de 1 litro. . . . . $ 4.90	SARDINA Curbera, la más fina, lata. . . . . . $ 0.95
ACEITE Betus legítimo, botella. . . . . $ 6.55	COCOA Raff, tarro. . . $ 2.75
ACEITE Tres Argollas, tarro de 10 litros. . . . $ 35.00	HUESILLOS corrientes, kilo. . . . . $ 0.60
	CIRUELAS corrientes, kilo. . . . . $ 0.95
	MIEL Cocalán, tarro. . . $ 2.60

SECCION LICORES

VINO Burdeo, botella. . $ 1.00	SIDRA Alfonso XIII, botella. . . . . $ 4.80
VINO familia, botella. . $ 1.10	JARABES surtidos, botella. . . . . $ 3.80
COÑAC Hércules, botella $ 3.30	VERMOUTH Cinzano, botella. . . . . $ 5.90
PISCO Pastilla, botella. $ 3.50	
ANIS El Mono, botella. $ 4.50	
VINO Añejo, botella. . $ 2.40	

PIDA LA LLAPA EN NUESTRO ALMACEN — ATENCION ESMERADA — REPARTO RAPIDO A DOMICILIO

Pida la Llapa en nuestro Almacén

LUTOS

El mejor surtido en plaza lo encontrará usted en el
MANTO ELEGANTE
Pasaje Matte 28
Especialidad en echarpes, sombreros y tocas de crep Georgette, enaguas, faldas y blusas en seda y lana.

Concurso

Llámase a concurso a fin de proveer, en propiedad, 24 horas semanales de clases de Inglés en el Instituto Comercial de Temuco.

Los interesados deberán presentar sus diplomas y demás antecedentes que acrediten su idoneidad y competencia a la Visitación de Enseñanza Comercial, Amunátegui 142 de 2 a 5 P. M. o remitirlos por Correo a Casilla N.o 3518 antes del 30 del actual.

Santiago, 4 de Diciembre de 1925

PROPUESTAS PUBLICAS

La Dirección General de Policías pide propuestas públicas por las siguientes especies: Frazadas Correas de loneta, Herraduras. Clavos de herrar. Fierro para herradura, Catres de fierro, Escobillas de rama y de crin, Escobillones de quilineja, Rasquetas y Jaquimones o Collarones.

Las propuestas se abrirán en la Dirección General de Policías, calle del Cerro 143, el 10 de Diciembre a las 3 P. M.

Bases y antecedentes en la Intendencia de la Dirección.

11—D.

20 AÑOS DE EXITO SIEMPRE CRECIENTE HAN CONSAGRADO LA

TINTURA FRANCOIS

INSTANTANEA
como lo mejor en el mundo para devolver en algunos minutos al cabello o bigote canosos el color natural de la juventud, en negro, castaño obscuro, castaño y castaño claro.

DE VENTA EN TODAS LAS FARMACIAS

D—31

Compañía Telégrafo Comercial

Con arreglo al artículo 24 de los estatutos, cítase a Asamblea General Extraordinaria de accionistas para el Lunes 7 de Diciembre próximo a las 4 P M en las oficinas de la Compañía. Huérfanos 858, para tratar y resolver sobre proposiciones de compra de la Empresa con sus bienes raíces.

EL PRESIDENTE.

Santiago 28 de Noviembre de 1925 D—7

Taller Ortopédico Técnico Alemán
Siesler Moneda 1517
Atendido por el único especialista técnico alemán en Chile.
Prótesis, piernas, brazos, manos y toda clase de miembros artificiales.
Fajas de goma y elásticas para riñones flotantes, estómagos caídos, corsés sobre medidas.
Especialidad en bragueros sobre medidas para hernias, corsées ortopédicos, enderesadores de espaldas, plantillas para piés planos, muletas, aparatos de corrección para parálisis, raquitismos y todo trabajo concerniente al ramo según los más modernos adelantos.
Todo trabajo es garantido
Atiéndese órdenes de provincias. 6—D

FERROCARRILES DEL E...

Las propuestas públicas ... teriales, útiles etc., para ... visionamiento de la Empresa ... rante el año 1926 ... están a la venta en ... Pruebas del Departamento ... teriales y Almacenes ... ción Alameda serán abiertas ... cho Departamento a ... de los días que se indican ... el valor aproximado de ... riales y útiles, el siguiente ... neda legal:

EL 29 DE DICIEMBRE ...

Grupo N.o 1.—Artículos de escritorio. . . .
Grupo N.o 2.—Enseres y ropa para coches . .
Grupo N.o 3 —Vestuario y equipo para carabineros. . .
Grupo N.o 4.—Equipo e impermeables para el personal. . .
Grupo N.o 5.—Materiales para imprenta. . .

EL DIA 14 DE ENERO ...

Grupo N.o 6.—Cordeles y cables. . .
Grupo N.o 7.— Faroles, lámparas y accesorios ...
Grupo N.o 8.— Artículos varios. . .
Grupo N.o 9.— Carpas, géneros varios y artículos de tapicería. . .
Santiago, 27 de Noviembre 1925.

RESTAURANT

Importante negocio de ... rant, en pleno centro, vendo ... enfermedad.
CASILLA 783

LLEGARON

VIGAS y VIGUETAS
ALAMO mach ... TEAS, GUARDAPOLVOS y CORTINAS
Barraca y Fábrica — "LA REPUBLICA"
BASAS de PIEDRA ... medidas ... DOMEYKO N.o ...

Félix de Ossa Vicuña

(CONTINUACION DE LA PRIMERA PAGINA) :-:

dad apostólica que hace de la Legación un hogar común, Erresto Zorrilla el de la gentileza cultivada, Monte Mar el de la simpatía.

Sin él no puedo haber una fiesta con espíritu jovial, en que se hable de la patria y de los amigos, santificando el recuerdo con el mejor cigarro y la mejor fine Napoleón, auténtica o nó, pero siempre bien guarnecida de telares de araña.

Sin él muchos de los buenos haccndados, de los políticos que se creían conocerlo todo y les faltaba lo principal que es conocer el mundo, no tendrían el rincón sincero de la Avenida Victor Hugo donde ir a encontrar un rato de charla y un buen programa con ribetes nobiliarios.

—Pues, mi amigo, usted se aburre en París. Véngase a almorzar mañana a casa y encontrará las cinco personalidades más nobilísimas, dirá con la palabra muy calma como si recitase un capítulo de San Mateo.

Esto sucede con frecuencia y Marie, la "bonne a tout faire", rubia como una manzana está ya diestra en el arte de cambiar las pantuflas y el delantal por el zapato de gala y la toca coqueta como una torta de novios.

Los salones del marqués, bien guarnecidos de cosas regias, que cuentan cada cual su historia en una sabia disposición, comienzan a repletarse de invitados. Ahí llegan el príncipe Cantacuzene. Cacuta, como lo presentara familiarmente, chamarreado de medallas y entorchados, el duque de Morny, nieto de Guzmán Blanco, que inspiró a Blest Gana en sus "Transplantados"; pequeñito y afable, algún representante del protocolo, dos o tres princesas rusas de nombre que se pronuncin con un estornudo, y el coro de sabaies, sus viejos amigos.

La mesa es opípara. Los vinos llegan inmóviles, sin una sacudida que los enturbie. De el principio al fin la alegría será desbordante, presidida por la voz calma del anfitrión, y al café, el director de "Mondanités" del Figaro o el New York Herald verá como quien no quiere la cosa y discretamente tomará los nombres para un suelto

Es la hora de la "fine Napoleón" y del habano que sube en espirales esfumando los uniformes y las cabelleras de oro, en que la charla se hace más grave influenciada por la buena digestión.

Entonces suele pasar que la campanilla suena y Juanito Riera entra cantando a voz en cuello el aire popular:

Oh, Marie!! Oh, Marie!!

El Marqués es también un hombre que le gusta actuar en los grandes acontecimientos que se pasan en Europa, y como nosotros los chilenos no tenemos en nuestra condición de costeños del Pacífico una representación que cuente para el mundo oficial de Lutecia, vencedora de la guerra, él se la da personalísimamente.

Vayan aquí dos botones como muestra:

Volvía Pershing por primera vez después del adiós triunfal que Francia hizo a los americanos. Venía esta vez a depositar una placa en la tumba del Soldado Desconocido, y las tropas que estaban en el Rhur, habían entrado a París con pitos y tambores a servirle de escolta con su estada. Era todo un acontecimiento digno de la participación oficial del Marqués de Monte Mar, ex-Cónsul honorario de Chile en Mónaco, y al efecto se trasladó al puerto acompañado por Ernesto Zorrilla, que a última hora tomó la máquina fotográfica y el asiento de testigo.

En el Havre empavezado encontraron gran movimiento de tropas abriendo calle y cordones de policía que se cortaron ante el gesto amplio de la mano del Marqués, instalado en el más destartalado fiacre camino del embarcadero. Ya el paquebot atracaba y la Marsellesa entusiasta y sonora reventó en todas direcciones. En el puente levadizo Pershing esperaba vestido de kaki con su uniforme de generalísimo. Abajo, un Mariscal con la levita celeste y el kepí galoneado de laurel, esperaba la última amarra de la escala para subir a estrecharlo en nombre de la República. Sube seguido a un paso por el Marqués. Pershing pasa de los brazos de uno a los del otro, sin comprender nada. Tampoco lo comprende el Mariscal que imagina una vieja amistad; y el desfile por la Avenida Principal se organiza tras las bandas de fanfarras presidido por el Mariscal, Pershing y el Marqués, entre los vítores de la concurrencia, en dirección al Hotel de Ville donde se pasarían los "toasts".

Zorrilla, entre la concurrencia, esperaba por momentos ver abrirse un ventanal del primer piso y emerger al ex-Cónsul de Chile en Mónaco en un brusco planeo hacia la calle. Nada. Nueva música, preparativos militares y ¡cosa enorme!: Pershing que se despedía del Marqués en lo alto de la escalinata, recibiendo junto a la palmadita amistosa, un cordial: "Au revoir, mon cher ami".

En otra ocasión, Pére Clemenceau, acababa de ser víctima de un atentado anarquista. París temblaba de emoción y las primeras noticias eran vagas, contradictorias. Monte-Mar, a quien unía con el premier una profunda admiración, tomó el camino de la calle Franklin, su domicilio particular; en los alrededores, un público excitado esperaba, abriéndose al paso de los automóviles que traían todo el elemento oficial, ministros y embajadores. Nuevo gesto autoritario de gran señor, con la mano displicente, y ya lo tenemos subiendo la escala invadida de personajes. En el hall, la gente preocupada esperaba cinco minutos, firmaba en un album y partía.

Esto no era suficiente, y Monte-Mar avanzó por el pasillo para darse cuenta en persona del estado del enfermo; al entrar en su dormitorio, los médicos se precipitaron a explicarle que el paciente necesitaba reposo. Había que dejarlo dormir, y Monte-Mar, en la puerta del enfermo hizo alguna de las preguntas del caso. Pero sucedió que olvidó de improviso el verbo "dormir" y para informarse interrogó a los facultativos haciendo el gesto de ponerse las dos manos juntas en la oreja, imitando la almohada. Los médicos reventaron de risa y el Pére Clemenceau, que no sabía si se moría, debe haber pensado en la fragilidad de las emociones humanas.

Así como ésta, el biógrafo que reuniese todas las anécdotas de la vida oficial de Monte-Mar llenaría un libro voluminoso; y si este biógrafo fuese don José Toribio Medina, los volúmenes se contarían por docena.

* * *

A comienzos del Otoño pasado, cuando el mundo elegante abandona las playas para venir a lucir sus toilettes invernales antes que el frío les ponga rojas las narices, un día Monte-Mar tuvo dos triunfos escénicos dignos de contarse.

Se corría el Grand Prix y por última vez la gente iba a presentarse con sus mejores galas de Verano. Hombres y mujeres, en gran tenida, defendían el chic parisiense de la avalancha burguesa que tan serios destrozos ha hecho en el terreno de la tradición. El Marqués se caló su flamante galera ploma, la misma de los tiempos del Imperio, de Brummel y del Príncipe de Gales, y fué la única silueta resucitada del molde clásico que se paseó en el paddock de Longchamps. Hombres y mujeres le miraban de reojo preguntándose quién podría ser el personaje más airoso de la reunión. Los fotógrafos hicieron funcionar sus aparatos enfocándolo en todas actitudes, y él, flemático, como un magnífico lord, saludaba descendiendo la galera hasta mostrar el fondo donde las tres iniciales en oro viejo, resaltaban bajo la gran corona de Marqués.

Aquella misma noche el espiritual Spinelli, había invitado a un grupo de íntimos a cenar en el Rector's.

El Rector's Club en la calle de las Acacias, era la "boite" de noche más a la moda en París. Un mundo abigarrado se daba cita noche a noche en esta decoración modernista bañada de luces extraordinarias donde Raquel Meller triunfaba cantando entre las mesas su "Violetera".

Eramos diez o doce, y la presencia de Spinelli no podía menos que atraer a la canzonetista en su ronda por el cabaret. En efecto, la Meller se avanzó con sus andares de gitana, el pelo retinto alisado hacia atrás, los grandes ojos decidores. De sus labios rojos como una cereza madura salía una voz cálida: "Va a querer usted violetas..." mientras deteniéndose en las mesas sacaba del canasto ramitos de violetas.

"¿Va a querer usted violetas?..."

Y cuando el señor excitado por el champagne y la voz gitana, estiraba la mano para recogerlas, la Meller, con un mohín regalón de mujer bonita las alejaba, las volvía a acercar hasta pasárselas.

De nuestra mesa, cayó derecho sobre el Marqués.

"¿La violetera!..."

"¡Señor, tome usted este ramito!..."

Cantaba con acento nervioso, mientras que la carne alba de su brazo se acercaba cada vez más a la mano del Marqués que en el mejor de los mundos como si no hubiese visto a la Meller ni sintiese su aliento que comenzaba a agitarle el pecho casi en los oídos, encontró una forma disimulada de hablar con el vecino de atrás, el de adelante, el del costado, espantarse preocupado una araña imaginaria de la pechera y soñar abstraído mirando al techo.

"¡Tome usted señor estas violetas!..." suplicaba la voz de fuego con acento tembloroso. Hasta que el público divertido con la escena se descargó en aplausos, y Monte-Mar, como quien cae de la Luna, miró los dedos trémulos, cogió las violetas con gesto muy señor, y dió las gracias cerrando lentamente los párpados. Era tiempo, y la Meller sofocada corrió con su canasto a otra mesa.

—"Cette ñatufla tuvo la insolence de faltarme le respet en cierta ocasión", dijo con su acento litúrgico. Entonces comprendimos que el Marqués, sin ser rencoroso, a veces devuelve ojo por ojo y diente por diente.

* * *

Pero ya que nos hemos propuesto esbozar a la ligera su personalidad bajo todas las fases, dejemos la crónica mundana y acompañémosle en una de sus comidas solitarias a las siete de la tarde; porque el Marqués, debéis saberlo, sigue cuando está solo todas las prescripciones de la vida patriarcal.

Son las siete y antes de sentarse a la mesa habrá hecho un "tour du propietaire" examinando largamente en la cocina su crianza de 16 canarios cantores, y luego, de una jaula dorada, extraerá con toda paciencia dos caturras que no desean pararse en la bayeta.

Son dos caturras amaestradas que Cillie Schill comprara para llevarlas de regalo a unas tías solteronas que habitan en Escocia; pero que luego, ante la travesía del canal y la salida de París con una jaula de loros en la mano y la cabeza ardiente con la despedida, regaló al cuidado amoroso del Marqués.

Tique y Taca, instaladas en la bayeta lo acompañarán durante la comida haciendo unos cortos revoloteos alrededor de la lámpara de cristal, terminando lo cual, volverá a depositarlas en su jaula oro pálido para tomar la avenida Víctor Hugo, camino del biógrafo más cercano.

Las botellas de Saint Emilion, las de fine Napoleón cubiertas de tela-arañas lo mirarán partir haciendo guiños de resentimiento en los reflejos del vidrio; es que hoy es día normal y nadie las ha tocado para vaciarlas inmóviles, sin un sacudimiento que las enturbie en la copa de baccarat con monograma en relieve.

Y antes de la media noche veréis de regreso del biógrafo un transeúnte que remonta la avenida Víctor Hugo paso a paso, las manos cruzadas con beatitud en la espalda. A esa hora, los mariposones de luz rondan el barrio de Passy hablando muy dulce a los pasantes. Entonces escucharéis una voz calmada con acento de gramática que dice:

—Laissez petite tranquilo a sa Majesté.

Es el Marqués que va a acostarse.

F. V. V.

El nuevo Gobierno de España

Las informaciones cablegráficas anuncian que en España acaba de sustituirse la dictadura militar, que existía en ese país desde el mes de Setiembre de 1923 por una dictadura civil, ejercida por un Gabinete que preside el General Primo de Rivera, Marqués de Estella, y Presidente hasta ahora del Directorio Militar que gobernaba.

En realidad, parece que el Gobierno de España continúa siendo el mismo de los dos últimos años, con sólo un cambio de personas. Así lo declara el mismo General Primo de Rivera, al decir que el Gobierno cambiará de forma, pero no de orientación ni de espíritu.

Por otra parte, a más de formar parte del Gabinete cuatro miembros de las instituciones armadas, el personal civil que a él llega, ha salido todo de las filas de la Unión Patriótica, especie de partido político presidido por el mismo Marqués de Estella, y organizado precisamente con el propósito de que algún día se hiciera cargo del Gobierno, desplazando a los partidos tradicionales de España. El nuevo Gobierno, según dice Primo de Rivera, mantendrá a las asociaciones políticas ajenas a todo lo que signifique una censura para el Gobierno.

GENERAL MARTINEZ ANIDO, VICE-PRESIDENTE DEL CONSEJO

Figuran en el Gabinete, que está presidido por el Marqués de Estella, el General Severiano Martínez Anido, Ministro de la Gobernación y Vice-Presidente del Consejo de Ministros; don Juan O'Donell y Vargas, Duque de Tetuán, Ministro de Guerra; don José María Yanguas, catedrático de Derecho Internacional, Ministro de Estado; Almirante Honorio Cornejo, Ministro de Marina; el catedrático de Valladolid señor Callejo, Ministro de Instrucción; don José Calvo Sotelo, Ministro de Hacienda; el ingeniero Benjumea, Conde de Guadalorce, Ministro de Fomento; don Galo Ponte, fiscal del Tribunal Supremo, Ministro de Justicia; don Eduardo Aunós Pérez, Ministro de Trabajo.

Organo oficial del Gabinete será sin duda el nuevo diario "La Nación", órgano hasta ahora de la Unión Patriótica, y que ha sido recibido con marcada desconfianza por los elementos liberales y progresistas españoles. Así, "El Sol", al dar cuenta de la aparición de este periódico, dice lo siguiente:

"Anoche publicó su primer número "La Nación", órgano nocturno del partido de Unión Patriótica, que preside el general Primo de Rivera. Su director es el teniente coronel don Pedro Rico, jefe que fué hasta hace poco del Gabinete de censura y hombre novel en batallas de prensa.

"Defenderemos —dice — y difundiremos las fórmulas de régimen político que han de regir en el porvenir, fórmulas iniciadas por el Directorio, latentes en el pensamiento de todos los españoles y contenidas en el programa de la hoy pujante Unión Patriótica, de cuyo significado ya ha dicho bastante el General Primo de Rivera en su último discurso, que publicamos íntegramente".

En la misma plana hay un artículo consagrado a la justificación de la previa censura y otro en que, siguiendo la doctrina establecida ya por los diarios de la extrema derecha, se aplaude sin reservas la reciente Real orden que regula la libertad de los catedráticos.

"Lo que importa—explica —es que a los chicos se les enseñe concienzudamente la asignatura, que ya hay en el mundo, por desgracia, bastantes ejemplos disolvente para que no sea precisa la inici ción en las aulas, ni aún fuera ellas, utilizando la influencia y autoridad de un cargo oficial t importante como el de maestro catedrático".

Queda expuesta la ideología d nuevo periódico, al cual no pod

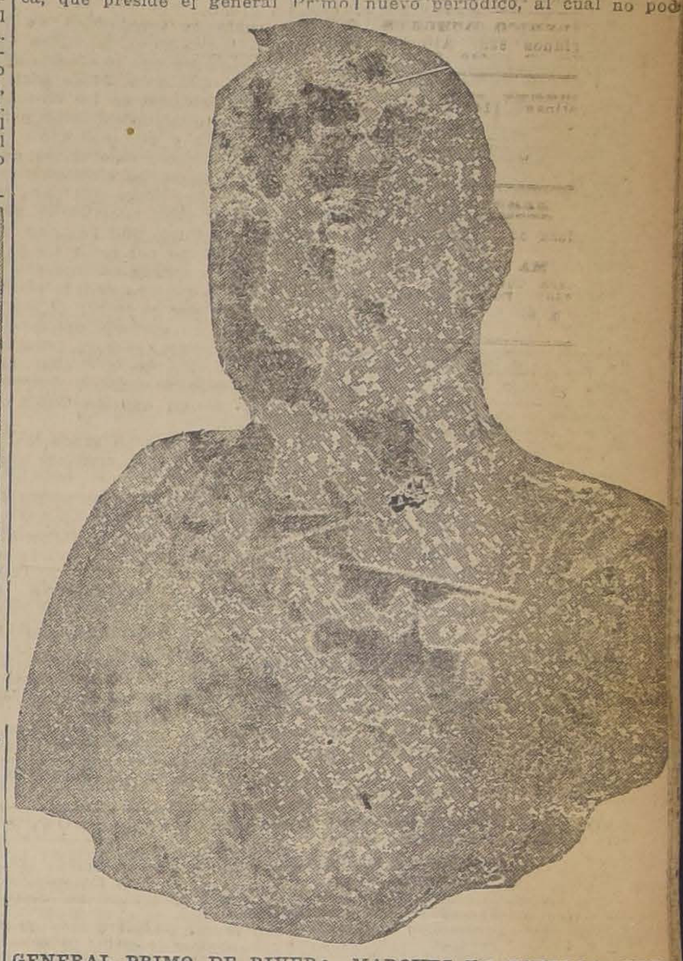

GENERAL PRIMO DE RIVERA, MARQUES DE ESTELLA, PRE DENTE DEL CONSEJO DE MINISTROS

mos llamar colega porque no q remos serlo de ninguna publi ción que encuentre justificacio para la previa censura.

Por lo demás, "La Nación" serta, con más o menos fortu las mismas secciones que los más cotidianos de Madrid: retratos del jefe del Directorio diferentes momentos y posturas el discurso íntegro que el suso cho jefe pronunció en el Pala del Hielo hace cuatro días.

El nuevo periódico, es, en como dicen sus redactores, u obra "sin complejidades". Su p na mayor está, al parecer, co puesta por los que fueron cola radores del malogrado diario m rista "La Acción".

Le deseamos la menor vida sible si no le sobreviene de provisu un propósito de enmien

JUGO DE UVA
MARAMBIO
Pedidos: Teléfono N.o 232

GRAN REALIZACION DE SALDOS DE Discos 'VICTOR'

UNA OPORTUNIDAD UNICA PARA ADQUIRIR, A BAJISIMOS PRECIOS, LEGITIMOS Y EXCELENTES DISCOS "VICTOR", INTERPRETDOS POR ARTISTAS DE CELEBRIDAD MUNDIAL

FIGURAN ENTRE OTROS DISCOS:

DISCOS VICTOR DESDE $5.- M.C. Cada uno

SELLO ROJO TENORES: Caruso, Gigli, Mc. Cormack, Zanelli, Clement, Etc.

SELLO ROJO BARITONOS: Ruffo, Amato, Scotti, De Luca — BAJOS — Journet, Chaliapin, Plancon

SELLO ROJO SOPRANOS: Galli-Curci, Farrar, Tetrazzini, Pareto, Alma Gluck, Alda, Etc., Etc.

SELLO ROJO CONTRALTOS: Matzenauer, Homer, Soro — VIOLINISTAS: Kreisler, Elman, Cuarteto cuerdas, Flonzaley, Etc.

Sellos NEGRO, VIOLETA y AZUL: Bailes, Orquestas, Bandas, Canciones, Operetas, Zarzuelas, Couplets, Etc., Etc.

La Realización durará sólo por pocos días.

ESTA REALIZACION COMPRENDE SOLO UN LIMITADISIMO NUMERO DE EJEMPLARES DE CADA DISCO. Y POR LO TANTO, RECOMENDAMOS A NUESTROS CLIENTES E INTERESADOS SE APRESUREN A PASAR CUANTO ANTES A ELEGIR LOS DISCOS DE SU AGRADO, Y NO VERSE EN EL ULTIMO MOMENTO ANTE LA SITUACION DE NO ENCONTRAR LO QUE DESEAN.

CURPHE Yy Cia. Ltda.
AHUMADA esq. AGUSTINAS
SANTIAGO
BLANCO 637-ESMERALDA 99
VALPARAISO

FONOGRAFIA DEL PASAJE
PASAJE MATTE N.° 25
SANTIAGO

GRIMM y KERN
AHUMADA N.° 99
SANTIAGO

M. PACHECO DEL C.
ESTADO N.° 257
SANTIAGO

Rectificación solicitada

Hemos recibido una carta de don Félix Vidal B., residente en Sewell, Rancagua, ex-candidato a diputado de los asalariados de Sewell, Caletones, Coya y Pangal, en la que nos manifiesta que la carta enviada a nuestro diario y publicada en "La Nación", sobre la intervención electoral de un empleado de la Braden Coooper Co., es falsa, y que alguien, con el objeto de enemistarlo con algún funcionario de la empresa, falsificó su firma.

PARTIDO DEMOCRATA

DIRECTORIO GENERAL DEMOCRATA.—El Directorio General del Partido Demócrata, se reunirá hoy a las 7 de la tarde, a objeto de que la nueva mesa directiva recién elegida, tome posesión de su cargo.

CENTRO DEMOCRATA DE PROPAGANDA, 6.a COMUNA, 24 Y 25 RURAL. — Cítase a asamblea extraordinaria para hoy a las 8.30 P. M. en Unión 489.

CENTRO DEMOCRATA LEALTAD. — Cítase a junta general extraordinaria para hoy a las 8 P. M. en Luis Beltrán 1676.

CLUB SOCIAL GUERRILLEROS DE LA DEMOCRACIA, Arturo Prat 1431. — Cita a sesión extraordinaria para hoy a las 9 P. M.

CLUB GUERRILLEROS MANUEL RODRIGUEZ.—Cita a junta general para esta noche a las 8 1|2 P. M., en Bandera 839.

DOLORES DE CABEZA CAUSADOS POR RESFRIADOS

EL LAXATIVO BROMO QUININA alivia el dolor de cabeza, curando el resfriado. Es un remedio eficaz y probado. La firma de E. W. Grove se halla en cada cajita.

A veinte días del cambio de Gobierno

EL MINISTRO DEL INTERIOR SE PREOCUPA DE LOS DETALLES DE LA TRASMISION DEL MANDO. — ¿CUAL SERA EL PRIMER GABINETE DEL SEÑOR FIGUEROA LARRAIN?—UNA POSIBLE FORMULA.— SE ASEGURA QUE LAS CAMARAS SERAN CONVOCADAS A SESIONES EXTRAORDINARIAS. — RECOGIENDO IMPRESIONES EN LOS CIRCULOS POLITICOS DE LA CAPITAL

Ante la proximidad de la fecha indicada en la nueva Constitución para que se efectúe el cambio de Gobierno, 23 de Diciembre, las actividades en los círculos políticos de la capital estan pendientes única y exclusivamente de este importante acto cívico que, en esta ocasión, se efectuará en circunstancias singulares para la República, pues asumirá la primera Magistratura del país un Presidente electo por todos los partidos políticos unidos en una sola fuerza. Hay que anotar también el hecho de que al entrar el señor Figueroa en posesión del mando de la República, lo hará para encauzar la vida de la nación por las vías constitucionales, después de más de un año de Gobierno de hecho.

De allí que en todos los círculos políticos se comente esta situación con especial interés, siendo esta cuestión el punto preferente de las conversaciones en las sesiones de los organismos directivos de los diversos partidos.

EL MINISTRO DEL INTERIOR ANTE LA TRASMISION DEL MANDO

El Ministro del Interior, General don Manuel Véliz, ha estado durante todo el día de ayer preocupado del estudio y confección del Decreto Supremo sobre trasmisión del mando, acto que tendrá lugar, como lo decimos más arriba, el 23 del presente.

En el trascurso de la presente semana quedará despachado este decreto.

¿CUAL SERA EL PRIMER GABINETE DEL SEÑOR FIGUEROA?

Entre todas las cosas, quizás sea la organización Ministerial la que más preocupa a los organismos directivos de los diversos partidos políticos. A este respecto se para que el nuevo Presidente se ha dan los nombres de los probables nueve Secretarios que, formando el primer Gabinete Administrativo, secundará la labor del Presidente señor Figueroa.

Aventurado es hacer pronósticos sobre la primera fórmula Ministerial del nuevo Gobierno, en circunstancia que faltan aún 20 días para ue el nuevo Presidente se haga cargo de su elevado puesto; pero entre los rumores que circulan en los círculos políticos, hay algunos que tienen bases de cierto fundamento y, haciendo un resumen de ellos, vamos a anotar los nombres de las personas que se asegura serán los que formen el primer Gabinete del señor Figueroa Larraín.

Interior, don Pedro Montenegro o don Emilio Bello Codesido (Balmacedistas)

Relaciones, don Carlos Aldunate o don Alejandro Lira (Conservadores)

Hacienda, don Guillermo Edwards Matte o don Maximiliano Ibáñez (Liberales)

Justicia, don Juan Esteban Montero, (Radical).

Guerra, Coronel don Carlos Ibáñez del Campo o General Francisco J. Díaz.

Marina, Almirante Swett.

Obras, don Angel Guarello, (Demócrata) o don Javier Gandarillas (Radical).

Previsión Social, doctor don Pedro Lautaro Ferrer, (Balmacedista).

Agricultura, don Manuel Hederra (Nacional).

Se dice que en el caso que el señor Santiago Labarca resulte derrotado en la elección a Diputado por los Departamentos de La Victoria, San Antonio y Melipilla, pasaría a ocupar la cartera de Previsión Social, ocupando la de Justicia un Conservador o un Balmacedista.

Esto es el resumen de lo que hemos oído en los círculos políticos de la capital con respecto de la futura organización Ministerial.

LA JUNTA CENTRAL RADICAL SE OCUPA DE LA CUESTION MINISTERIAL

Decimos más arriba que los organismos directivos de algunos partidos se han venido ocupando de la cuestión Ministerial. La Junta Central Radical, por ejemplo, en su sesión del Miércoles trató ampliamente este asunto, quedando pendiente para la sesión de esta tarde, convocada especialmente para considerar este importante punto.

SOBRE LA CONVOCATORIA A SESIONES EXTRAORDINARIAS DEL CONGRESO

Otro de los puntos que atrae la atención de los políticos, es lo relativo a la Convocatoria a sesiones extraordinarias que se dice hará el nuevo Gobierno.

Hemos sido informados también y de fuente muy autorizada, que un numeroso grupo de Diputados electos ha iniciado gestiones tendientes a obtener la adhesión de todos los representantes de la Cámara Chica para convocar a sesiones extraordinarias el 15 de Marzo.

LA REUNION PREPARATORIA DEL CONGRESO

En la tarde de ayer se nos informó que el Ministro del Interior tenía ya listo el Decreto-ley que determina la celebración de la sesión preparatoria del Congreso, para que elija mesa directiva, para el 9 del presente.

La mesa que se elegiría en esta oportunidad, sería provisoria, y actuaría solo durante la sesión del 13 del presente, en la que será proclamado el nuevo Presidente de la República.

Junta Central Radical

Para esta tarde a las ... citados los miembros de la Junta Central Radical, a una ... extraordinaria para seguir ... de la situación política.

El señor Espejo Pando presenta reclamaciones electorales

(De nuestro corresponsal, por telégrafo)

VALDIVIA, 3. — Se presentaron tres reclamaciones electorales; de ellas por el señor Aurelio Espejo Pando, contra las mesas de la comuna de Calle Calle, que funcionaron en lugar muy distante de la cabecera de dicha comuna, es Los Lagos, y a una distancia mayor que la ordenada por la ley, sin pupitres. La reclamación del señor Espejo denuncia otras infracciones a la ley.

Somatose
BAYER
Tónico reconstituyente y aperitivo

PARTIDO LIBERAL

ASAMBLEA LIBERAL DE SANTIAGO. — Cita a sesión extraordinaria para hoy a las ... en el Club del Partido, ... 1291.

EL PARTIDO DEMOCRATA Y LOS ULTIMOS ACONTECIMIENTOS POLITICOS

UNA EXPOSICION DE DON PEDRO A. FAJARDO Y DON JUAN PRADENAS MUÑOZ, EX-PRESIDENTE Y EX-VICE-PRESIDENTE DEL PARTIDO DEMOCRATA, RESPECTIVAMENTE

Correligionarios:

Con las elecciones generales de senadores y diputados verificadas últimamente, parece que toca a su fin el período revolucionario en que hemos vivido desde Setiembre del año próximo pasado, período que difícilmente se justificará ante la historia, pues la situación actual del país es inmensamente peor que antes de la revolución de Setiembre, a lo que hay que agregar el sinnúmero de impuestos que gravan la vida ciudadana y la bancarrota fiscal, que amenaza con caracteres más alarmantes que en aquella oportunidad.

Hemos vivido horas de incertidumbre y de zozobras, y en ellas el Partido Demócrata ha contribuido con toda decisión a la vuelta del régimen constitucional del que nunca debimos salir.

Sin embargo, es doloroso dejar constancia que, a pesar de las revoluciones, los viejos procedimientos políticos en nada han mejorado y en las elecciones últimamente verificadas, se ha puesto en práctica, con desembozo inexplicable, el cohecho corruptor de conciencias y los fraudes y escamoteos de votos como en los antiguos tiempos de la politiquería.

A pesar de los dificultosos escrutinios que complican la actual ley electoral, ya son más o menos conocidos los resultados generales de la última elección de parlamentarios, y al entregar la dirección del partido, conforme a nuestro Reglamento, creemos oportuno exponer a nuestros correligionarios y al país entero, las circunstancias que han producido el fracaso para el Partido Demócrata, de sus legítimas y fundadas expectativas de aumentar su representación en ambas Cámaras, después de las amplias inscripciones efectuadas últimamente.

Debemos, pues, una explicación, ya que nos ha correspondido actuar en un período anormal e inconstitucional, soportando la ingrata y pesada tarea como es la de haber estado al frente de nuestro partido en las horas de amarga inquietud por que ha atravesado la República y sus instituciones fundamentales.

Para ser más explícitos, es menester que retrotraigamos los hechos y hagamos una sucinta relación de los últimos acontecimientos políticos, pues todos ellos están íntimamente relacionados y los unos son consecuencia de los otros.

Campaña Presidencial. — Son del dominio público las incidencias producidas alrededor del problema presidencial solucionado últimamente, en que a la dirección del partido demócrata le cupo una actuación decisiva y que fué aplaudida por todos los organismos políticos del país.

Apenas vuelto al Gobierno, después de su ostracismo, el Excmo. señor Alessandri, principiaron a agitarse las actividades políticas en corrientes de opinión a favor de determinados candidatos a la Presidencia de la República, corrientes que llegaron a manifestarse en el seno de nuestro propio partido, pero la dirección de éste se mantuvo completamente ajena a toda influencia y sólo tuvo como norma mantener la más estrecha unidad de la Democracia en todo el país, desentendiéndose de cualquier campaña que se hiciera a favor de determinados ciudadanos.

Es necesario recordar que vivíamos en un régimen revolucionario de hecho, y para nadie eran desconocidas las terminantes declaraciones hechas por las fuerzas armadas de que no aceptarían una lucha presidencial, que pudiera dividir la opinión del país y alejar la expectativa de la vuelta a la normalidad constitucional.

Esta circunstancia movió a S. E. el Presidente de la República, don Arturo Alessandri, a invitar a los presidentes de los partidos políticos para que se pusieran de acuerdo en una persona que diera garantías a todos, y al efecto, se celebraron varias reuniones de los representantes de partidos, incluso el comunista, las que fracasaron por no poder ponerse de acuerdo en las cuotas que llevarían los partidos a una convención única.

Fracasadas estas gestiones, el señor Ministro del Interior, don Francisco Mardones, de acuerdo con el señor Ministro de la Guerra, hicieron una nueva invitación a los presidentes de los partidos, gestión que también se malogró por haber proclamado candidato propio el partido radical, y porque en esos precisos días el señor Ministro de la Guerra aceptaba la candidatura a la Presidencia de la República que le ofrecía un numeroso grupo de ciudadanos.

En esta situación, el Partido Demócrata invitó al Partido Comunista y a los partidos que habían formado la antigua Alianza Liberal, para celebrar una convención y elegir un candidato que reflejara esta tendencia de la opinión del país.

A esta invitación contestó el partido radical que no podía concurrir por haber proclamado candidato propio y porque estaba en vísperas de celebrar una convención interna; el partido Comunista no se pronunció sobre nuestra invitación y sólo los partidos Liberal y Liberal Democrático Aliancista respondieron a ella, por lo que hubo de suspenderse toda gestión por no haber base para el éxito.

Cuando ya se creía que no existía otra solución que la candidatura del señor Ministro de la Guerra, el propio señor Ministro, con un patriotismo y desprendimiento que le honran altamente, hizo una última tentativa de avenimiento, e invitó a su despacho a los presidentes de partidos para pedirles se pusieran de acuerdo en un candidato único, que fuera garantía para todos los partidos y para los postulados de las revoluciones de Setiembre y Enero, y que en tal caso él renunciaría su candidatura, porque su deseo era que el país volviera a su normalidad constitucional dentro de la mayor armonía, evitando una lucha que en las circunstancias por que se atravesaba, podía ser de fatales consecuencias.

Ante esta patriótica insinuación y los graves acontecimientos que se veían venir con la renuncia del Presidente de la República, la mesa directiva del Partido Demócrata, previamente autorizada por el Directorio General, tomaba la iniciativa, invitando a las mesas directivas de los demás partidos a una reunión, en que después de varias incidencias, que no es del caso recordar, se llegó al acuerdo de elegir por unanimidad, candidato único al eminente ciudadano don Emiliano Figueroa Larraín, que por sus antecedentes personales y por el hecho de estar alejado durante muchos años de la política, era garantía para todos los partidos.

El mismo día en que los partidos políticos elegían candidato único al señor Figueroa, se celebraba una asamblea de elementos obreros y comunistas, en la cual se proclamaba como candidato al Ministro de Higiene y Asistencia Social, doctor don José S. Salas.

El señor Ministro de la Guerra, al conocer el acuerdo de los partidos cumplió con su palabra y renunció su candidatura; pero se mantuvo hasta el final la candidatura de los elementos que se dieron el nombre de asalariados.

La campaña presidencial planteada en esta forma produjo en nuestro Partido una honda escisión, pues una fuerte corriente, no quiso comprender los altos y patrióticos móviles que habían guiado a la Dirección del Partido. Se levantó bandera de rebelión, y plegándose a la candidatura Salas, se produjo un movimiento de opinión en todo el país que arrastró a una parte considerable de elementos independientes y de los partidos radical y demócrata.

Con este motivo, hubimos de soportar la más dura prueba, y no fueron pocos los dicterios y calumnias con que se nos sahirió, hasta llamarnos vendidos al oro de los demás partidos.

Sin embargo, en aras del bien del Partido, y del país, soportamos con resignación todas las ofensas que se nos inferían y pusimos, con los elementos disciplinados del Partido, todo el empeño posible al éxito de la candidatura Figueroa y estamos de ello profundamente satisfechos, porque creemos haber cooperado en forma efectiva a la vuelta de la normalidad constitucional y al régimen civil; aún cuando perjudicábamos nuestra propia situación personal dentro del Partido, ya que nuestra actitud se tomó como arma para combatirnos por elementos que deseaban usufructuar de esta situación y que lo consiguieron como lo han demostrado los hechos posteriores.

Unión de los partidos y elección del Congreso. — Culminada la campaña presidencial con el triunfo definitivo del Excmo. señor Figueroa, los demá partidos políticos invitaron al Partido Demócrata para continuar el entendido y efectuar las elecciones generales de común acuerdo; pero, como en esas reuniones no se asignara a nuestro Partido, en la distribución de candidaturas, el número y sitio de preferencias a que creíamos tener derecho, pues se alegaba que habiéndose dividido el Partido Demócrata en la campaña presidencial, no podía corresponderle la misma cuota que si se hubiera mantenido compacto, hubimos de retirarnos de las reuniones.

Nuevas gestiones de unión.—Después de varios días de interrumpidas las conversaciones con los demás partidos, se acercó al Presidente del Partido Demócrata el doctor, don José S. Salas, quien le manifestó a nombre de los asalariados, que un comité de su seno había estado tratando con los demás partidos, después de nuestro retiro, sobre la fórmula para ir junto a la futura elección de parlamentarios y que aún no se había llegado a un acuerdo definitivo; pero que era su deseo que el demócrata concurriera también para hacer una acción de conjunto de los elementos populares ya que eran las fuerza que más se armonizaban y que siendo todavía la situación del país en extremo incierta, había verdadera conveniencia en producir una solución de armonía con los demás organismos políticos, y al efecto invitaba al Partido Demócrata a concurrir, de común acuerdo, a nuevas conversaciones que pudieran dar resultados beneficiosos para la tranquilidad de la República.

Coincidió esta invitación con la que le hiciera al Vicepresidente, señor Juan Pradenas, el señor Vicepresidente del Partido Liberal, don Carlos Villarroel, para que volviera a las reunione, ofreciéndole seguridad de que se llegaría a un acuerdo satisfactorio para el Partido Demócrata.

El señor Pradenas, en conocimiento de los propósitos de los asalariados, con quienes una fuerte corriente de nuestro Partido había manifestado deseos de marchar unidos, como se había demostrado en la campaña presidencial, reanudó las conversaciones con los partidos políticos, yendo de acuerdo con la representación de los asalariados, y como se suscitaran nuevamente divergencias y faltaran sólo dos días para cumplirse el plazo de las inscripciones de los candidatos, se propuso someter la cuetión al arbitraje del Presidente electo, señor Figueroa; pero como el acuerdo redactado no era conforme a lo convenido, el señor Pradenas, se resistió a este temperamento, no porque dudara de la justicia del señor Figueroa, sino porque podía suceder que no se diera al Partido Demócrata la representación a que creía tener derecho y sólo se decidió a firmar cuando se le dieron amplias garantías por diversos representantes de partidos de que se satisfarían las aspiraciones del Partido Demócrata, y además, porque uno de los representantes de los asalariados el doctor Oxman manifestó que si el Partido Demócrata no aceptaba, ellos irían con los partidos políticos, y en tal caso el demócrata habría quedado completamente solo y sin garantía.

Aceptada la proposición en tal inteligencia y consideradas las seguridades que se dieron al Vicepresidente demócrata, nuestro representante firmó el compromiso y al día sigueinte cada partido expuso ante el árbitro sus pretensiones y por su parte la representación demócrata hizo una enumeración de sus candidatos proclamados, y sus expectativas de triunfo e hizo especial incapié en que el mínimo de su petición se reducía a cinco senadurías y dieciocho diputaciones, cuyas ubicaciones se dejaron anotadas, tomando en cuenta las agrupaciones políticas en donde el Partido tiene fuerzas efectivas.

Sin el menor propósito de hacer objeciones y sólo con el objeto de justificar nuetra actitud, ya que muchos de los correligionarios que antes nos atacaron por ir con los partidos unidos hoy lo hacen por no haber aceptado el fallo que nos dejaba en mejor situación aparente de la que hoy hemos quedado; debemos hacer un breve análisis para demostrar que aún aceptado el fallo habríamos quedado en iguales o peores condiciones que hoy, como pasamos a demostrarlo.

En general, todos los partidos aumentaban su repreentación, así, por ejemplo, el Partido Liberal Democrático que tenía cuatro senadurías subía a seis, y el Partido Demócrata que tenía igual número, quedaba estacionario, con la agravante que no se daba representación a la provincia de Concepción que desde hace muchos años la tiene sin concurso de ninguna especie, como ha quedado demostrado en la última elección; en Tarapacá y Antofagasta se nos asignaba el último lugar de la lista, exponiendo al candidato a senador a las contingencias de cualquier independiente o comunista que pudiera derrotarlo.

En cuanto a diputaciones, se nos asignadaban dos en Antofagasta, cuando sólo habíamos pedido una; pero en lugar preferente, se dejaba sin representación a la provincia de Valdivia, en donde es público y notorio que hay fuerzas considerables para asegurar una diputación.

Creemos fundadamente que al aceptar el fallo nuestra representación en el Senado no habría subido de tres senadores y de diez u once diputados en la Cámara.

Por otra parte nuestra situación personal era por demás difícil y grave y muy en especial después de la agitada campaña presidencial en que tantos cargos se habían hecho a su dirección y la fuerte propaganda hecha por diversos elementos que querían a toda costa que no se continuara en la unión con los partidos políticos y sólo se uniera con los elementos trabajadores organizados. Por esta circunstancia nos vimos en la dolorosa necesidad de no aceptar el fallo, porque al haberlo hecho las agrupaciones que tenían proclamados sus candidatos con legítimas expectativas de triunfo se habrían rebelado y se habría producido un desquiciamiento completo de nuestra colectividad en todo el país. Medimos en esos instantes la enorme responsabilidad que gravitaba sobre nosotros, ya que no podíamos justificarnos siquiera con un aumento prudencial de nuestra representación parlamentaria y hubimos de tomar la penosa, pero ineludible resolución de retirarnos, en compañía de los representantes de los asalariados señores Luis V. Cruz, José S. Salas y G. Oxman, que tampoco aceptaron la resolución del fallo.

Para la delegación demócrata esta resolución fué doblemente dolorosa, por tratarse de un fallo emitido por el Presidente electo señor Figueroa, que le merecía y le merece toda clase de consideraciones y respetos, pero estimó que debía optar entre las aceptación del fallo y el destrozamiento absoluto del partido, optando por lo primero, a pesar de nuestro sincero propósito de haber continuado en la inteligencia con las demás entidades, pues no se nos ocultaba los inconveniente con que habíamos de tropezar en una elección, teniendo al frente en blok poderoso de todos los partidos organizados.

No tenemos derecho a queja alguna para con el Excmo. señor Figueroa, estamos convencidos de sus buenos propósitos para con la democracia, manifestados en más de una ocasión y que al haber tenido el tiempo suficiente para estudiar la situación, y a no mediar la información de que el partido estaba dividido desde la campaña presidencial, distinta habría sido su resolución, pero creemos que por el hecho de estar ausente del país durante muchos años y alejado en absoluto de la política militante no podía justipreciar nuestra situación electoral, y creemos fundadamente que las personas que lo asesoraron en el estudio de la representación de los partidos no tomaron tampoco debida cuenta de nuestra verdadera situación.

Es necesario, además, dejar especial constancia que el fallo del árbitro **aseguraba en forma inamovible las senadurías de Santiago y la de la Agrupación de O'Higgins, Colchagua y Curicó, en donde los suscritos éramos candidatos y fué también una razón más que nos impulsó a tomar esa resolución, pues, la maledicencia se habría encargado de propalar que nosotros habíamos mirado más por nuestro interés personal que por los intereses generales del partido, y los hechos han probado que por servir a la causa, sacrificamos nuestra situación que era de seguridad absoluta.**

Sin embargo, no se nos ocultan las recriminaciones que se nos hacen, pero nos satisface la idea de haber cumplido con nuestro deber y que llegará el día en que se nos haga justicia, reconociendo que por servir a nuestro partido sacrificamos nuestra situación, sin egoísmo de ninguna especie.

Pacto con los asalariados y comunistas. —Cuando sólo faltaban dos horas para el término de las inscripciones de los candidatos hubimos de proceder precipitadamente con la delegación de los asalariados a elaborar una combinación electoral que aunara las fuerzas trabajadoras del país, realizando así una aspiración de nuestra última Convención y en la seguridad de que los elementos asalariados habían de responder en la elección como lo habían hecho en la campaña presidencial. Pero desgraciadamente no sucedió así, lo que explica también el fracaso producido.

Los demás partidos, a su vez, llenaban las vacantes dejadas por asalariados y demócratas, pero dejando en muchos puestos a representantes de los asalariados, como ser en las senadurías de Tarapacá y Antofagasta y Santiago, en donde se colocó en las listas a don Manuel Hidalgo y don José S. Salas, respectivamente, y en las diputaciones de Santiago a don Gregorio Oxman y don Hernán Orrego, procedimiento que produjo su resultado, pues el doctor Salas aportó cerca de 2 mil votos a los partidos unidos en la lista de senadores y el señor Oxman más de quinientos votos a la de diputados, contribuyendo eficazmente a derrotar a candidatos oficiales de las listas de asalariados y demócratas.

Resultados de la última elección. —Las elecciones generales verificadas el Domingo antepasado han dejado una lección profundamente dolorosa, pues han demostrado en primer lugar que el grueso de nuestro pueblo no tiene aún una concepción clara de sus deberes cívicos, no ha alcanzando todavía el grado de cultura política a que creíamos había llegado para resistir la tentación del cohecho corruptor, que se ha practicado esta vez, como no se recuerda otra antes de ahora, única forma en que los partidos históricos pueden mantener su homogenía, ya que no cuentan con la voluntad espontánea del pueblo elector.

Hemos podido constatar con sentimiento que el electorado se vendía impúdicamente desde ciento hasta cinco pesos...!! y aún quedó mucha gente sin sufragar porque no se le pagaba el sufragio conforme a sus deseos.

Triste es también constatar que los dirigentes de los partidos políticos llamados históricos impulsaron a gran parte del pueblo elector a la venalidad y corrupción y al olvido de los más altos y nobles derechos ciudadanos, tentando a los humildes con el oro que a manos llenas derrocharon el 22 de Noviembre, para comprar los asientos en el Parlamento, olvidando las lecciones del pasado y los postulados de dos revoluciones que se hicieron en nombre de la regeneración moral de la República y de la depuración de nuestras prácticas electorales.

Por otra parte una de las principales causas del fracaso sufrido por el Partido Demócrata, se debe a la nueva Ley Electoral, que es una grave amenaza para las minorías, ya que una combinación híbrida, como ha sucedido hoy, con fuertes elementos económicos ha podido disminuir la legítima representación de los nuevos partidos.

Pero estas son armas de dos filos, que es preciso que el nuevo Congreso estudie, y reforme la ley vigente que no tiene nada de democrático.

Como un ejemplo de la injusticia de la ley, podemos anotar el caso de la senaduría de Valparaíso en que un candidato retirado de la lucha el día anterior sale triunfante por los votos de los demás partidos y derrota al candidato demócrata; en Santiago la lista de senadores obtiene la mitad de los sufragios que obtiene la lista de los partidos unidos y ésta hace triunfar a cuatro senadores y la primera obtiene sólo un puesto, obteniendo sus candidatos la 3.a y 4.a mayoría de sufragios particulares y sin embargo aparece derrotado un candidato con 7,815 votos y triunfan dos con 6,915 y 5,339, respectivamente...!

Es indudable que si cada organismo hubiera luchado con sus propias fuerzas políticas y sin mediar el factor dinero muy distinta habría sido el resultado de las últimas elecciones.

Otra causa que es necesario notar, es que los elementos asalariados no correspondieron en la elección a la unión propiciada, y así hemos visto que en casi todo el país se lanzaron independientes no acatando las resoluciones directivas, como pasó en Antofagasta, Valparaíso, Concepción, Osorno, etc., etc.

Además, es preciso dejar constancia que la disciplina en nuestro partido ha dejado mucho que desear y varios candidatos independientes han malogrado el triunfo de los candidatos oficiales, produciendo un verdadero desconcierto, defecto que debe remediarse aplicando las medidas disciplinarias que sea menester por dolorosas que resulten.

Como ejemplo podemos citar el caso de Concepción, Talcahuano y Coelemu, donde uno de los candidatos se hizo inscribir independientemente, produciendo la derrota de un correligionario, que al haber ido juntos se habría obtenido el triunfo de dos demócratas de la lista. Como éste hay otros casos que revelan una absoluta falta de comprensión de las obligaciones y deberes que para una colectividad tiene el individuo que ingresa a ella, no para servir satisfacciones y ambiciones personales sino para servirla trabajando por su progreso y engrandecimiento en la forma abnegada como la sirvieron los que la fundaron y los que siguieron sus huellas a través de largos años de constante batalla en que muchas veces inmolaron sus vidas en el sacro altar de la causa y del ideal.

Llegada es la hora de adoptar resoluciones que sean un cauterio para la gangrena de la indisciplina y de la deslealtad que amenaza correr nuestro organismo. Un partido como el nuestro formado por hombres carentes de fortuna, sin grandes influencias sociales y políticas, vale por su fuerza coordinada, por una férrea disciplina y sin ella seremos despreciable montonera propicia para las más deleznables actividades en el futuro.

Al terminar esta larga exposición de los hechos producidos, réstanos solamente manifestar de nuevo que nuestra actuación ha estado en todo momento encaminada a salvaguardiar los intereses de la democracia, hemos sacrificado nuestra tranquilidad personal hemos sufrido toda clase de gratuitas recriminaciones y por fin hemos expuesto nuestra situación política sólo por trabajar con empeño y decisión por resguardar los sagrados intereses del partido y si el éxito no ha correspondido a nuestros sacrificios no es nuestra la culpa sino de los extraordinarios acontecimientos anotados.

Sin embargo nos alienta la esperanza de que los distinguidos correligionarios que han sido elegidos para defender los intereses del pueblo y la bandera de la Democracia habrán de probar con su labor que nuestros postulados y doctrinas les dan derecho a ... apoyo de la opinión sana y consciente del país y en las ... luchas cívicas unidos ... mente sin preocupaciones ... vergencias intestinas que ... ban gran parte de nuestro ... que deberíamos destinar a ... más nobles actividades y ... forma se impondrá nuestro ... victorioso en forma ... para cimentar sobre base ... felicidad de la clase trabajadora de Chile.

Salud y fraternidad.—Dr. Pedro A. Fajardo.—Juan Pradenas M.

Las gestiones de unificación liberal

HOY SE CELEBRARA UNA NUEVA REUNION

Como lo hemos venido anunciando, esta tarde se reunirán los presidentes de los diversos partidos liberales para seguir tratando de la unificación amplia de estas entidades.

A la reunión de esta tarde concurrirá también el señor Miguel Letelier, que se hallaba ausente y que ha sido expresamente llamado por los jefes de Partidos.

LAS ELECCIONES DE SANTIAGO

EL INCISO 2.o DEL ARTICULO 117 DE LA LEY Y EL VOTO PROPORCIONAL.—CON DON RAFAEL SILVA LASTRA

Saben nuestros lectores que se ha producido en Santiago una situación única en las elecciones generales últimas y que con ese motivo se ha prestado a diversos comentarios e interpretaciones el inciso 2.o del artículo 117 de la Ley de Elecciones.

El caso de don Jorge Alessandri, candidato independiente, cuyos 6,552 votos le dieron fuerza a su lista para tres diputaciones, deberá ser resuelto por el Tribunal Calificador, quien fijará con arreglo a la Ley, la equitativa distribución de esos dos puestos sobrantes entre las demás listas de candidatos.

Hemos creído interesante conocer sobre esta materia la opinión del candidato demócrata, don Rafael Silva Lastra, ya que por estar su candidatura íntimamente relacionada con la solución que a ella se le puede dar, conoce a fondo esta cuestión.

A nuestras preguntas nos dijo: más o menos lo siguiente:

"A raíz de los cómputos oficiales dados a conocer por el Colegio Escrutador, y hechas las operaciones aritméticas que ordena la Ley, resultó como cuota repartidora la cifra de 2,065 votos, la que, aplicada a las diversas listas da once diputaciones a los partidos unidos, cuatro, a los demócratas-asalariados y tres, al señor Alessandri; sumando en total las dieciocho diputaciones que corresponde elegir a Santiago.

Pero como, según el inciso 2.o del artículo 117, los dos puestos sobrantes de la lista del señor Alessandri: **"deben repartirse entre las demás listas, como si se tratare de una nueva elección, en que se aplicará el mismo sistema del voto repartidor,** tenemos que en lugar de dieciocho diputados llevaríamos elegidos hasta ahora sólo dieciséis, faltando aún por llenar las dos diputaciones sobrantes del señor Alessandri".

—Y, ¿a qué organismo le correspondería hacer la repartición de esos puestos sobrantes? — le preguntamos al señor Silva Lastra.

—Al único encargado de interpretar y de aplicar la ley en esta materia, o sea, al Tribunal Calificador.

Elegidos ya los dieciséis diputados en forma inamovible, los dos sobrantes de la lista Alessandri, de acuerdo con la disposición citada, se reparten entre las demás listas como si se tratare de una nueva elección, aplicando de nuevo el mismo sistema del voto repartidor.

Y aquí cabe preguntarse ¿en qué forma se pone en práctica la ficción legal de una nueva elección? ¿Qué cosa es en este caso el voto repartidor? ¿Ha querido la ley dar a los partidos unidos, como algunos lo pretenden, los dos puestos sobrantes del señor Alessandri, siendo que éste repudió la lista de aquéllos, porque acaso sabía que su electorado no lo acompañaría a esa combinación? ¿Por qué la ley habla de repartición de puestos y luego les aplica a éstos el sistema del voto repartidor? ¿Acaso no sabemos que el voto repartidor se aplica a los votos y no a los puestos y que éstos últimos son sólo una consecuencia artmética de aquéllos?

Para obtener un puesto de diputado entre varias listas, se necesita primero que haya un número determinado de votos y que éstos contengan la cifra repartidora. En el caso que nos ocupa, ¿cuáles son los votos previos que determinarían la cifra repartidora de estos dos puestos? ¿Es acaso el total de votos de cada lista? **¿Es el saldo que no alcanzó a tener la capacidad electiva?**

Y si, según lo ordena la ley, suponemos una nueva elección ¿pueden los votos que ya determinaron el triunfo inamovible de dieciséis diputados, o sea, **que ya cumplieron totalmente con su cometido revivir de nuevo su fuerza electiva y dar origen a nuevas diputaciones?** ¿O no sería más lógico pensar que la nueva elección de que habla la ley se determine entre los puestos inferiores a los dieciséis triunfantes, aplicándoles la cifra repartidora **nueva** que ahora les correspondería?

Nueva elección ¿significa acaso la misma anterior? ¿No será más cuerdo aplicar esa expresión legal y simular una nueva elección entre aquellos puestos que no alcanzaron a participar en el triunfo de la **antigua elección?** ¿No se trata acaso de hacer entre ellos el reparto pertinente?

Frente a la ambigüedad de la disposición comentada, el Tribunal Calificador se encontrará ante una férrea disyuntiva: si la nueva cifra repartidora la obtiene del total de los votos de las listas, dará a los partidos unidos los dos puestos sobrantes del señor Alessandri; pero si dentro de la lógica jurídica, obtienen la nueva cifra repartidora de entre los votos que no tuvieron opción al triunfo, dará un puesto a dicha lista y otro a la de los demócratas-asalariados.

En el primer caso se producirían las siguientes situaciones contrarias al espíritu de la Ley, a la intención clara del electorado y a las razones de proporcionalidad matemática, en que se basa nuestro actual sistema electoral.

1.o Se daría a una lista diputaciones que el electorado no las quiso dar, pues éste no le había dado a un candidato que expresamente había renunciado figurar en dicha lista.

2.o Se haría revivir la capacidad electiva de votos y cifras partidoras que perdieron su valor legal, desde el momento que ya dieron el triunfo a once candidatos de esa lista.

3.o Se iría en contra de la ley, pues ésta, al hablar de nueva elección, lo hizo con el único y exclusivo objeto de repartir los sobrantes entre candidatos no elegidos, y mal podría creerse que esta nueva elección se aplicara a aquellos mismos puestos ya determinados por la primitiva elección y sobre los cuales ya nadie discute.

4.o Iría contra la proporcionalidad matemática de la Ley, haciendo triunfar trece candidatos de la lista unida, o sea, ... a ella los dos puestos ... del señor Alessandri, cada uno de sus diputados sería elegido con 1.747 votos, mientras que cada uno de los demócratas-asalariados sería con la subida cifra de ... votos.

5.o A tanto llega el colmo de esta desproporcionalidad matemática, que aún dándole a la lista unida sólo los doce diputados que legalmente le corresponden y a la nuestra, los cinco a que tiene derecho, cada puesto de ella sería con 1.893 votos y cada puesto de la nuestro, con 1.905 votos, o sea mantenemos siempre nuestra superioridad numérica.

6.o Y si con cinco diputados que nosotros obtuvimos, cada uno de ellos cuenta con un número mayor de votos que cada uno de los doce de la otra lista, ¿cómo se puede pretender atropellar el espíritu, esencialmente matemático y proporcional de la Ley, al interpretarla en esa forma ...da?

Yo dejo entregado confiadamente este caso, — terminó el señor Silva Lastra, — a la conciencia del Tribunal Calificador en la firme convicción de que él, ante la ambigüedad de la Ley, respetará el espíritu matemático de ella y no burlará por ningún motivo el sentir del electorado. Es por esto que creo firmemente que dicho Tribunal no hará triunfar en la lista unida un décimo-tercio diputado con 1.747 votos, en desmedro del quinto candidato de la lista demócrata-asalariada, que cuenta con 1.905 votos.

LAS LABORES DEL TRIBUNAL CALIFICADOR

AYER FUERON REVISADOS LOS ESCRUTINIOS DE TALCA Y PARTE DE TARAPACA

Durante el día de ayer continuó el Tribunal Calificador ocupándose de la revisión de las elecciones del 22 del mes pasado.

Estudiando la elección de Talca, el Tribunal aprobó los escrutinios de los diversos departamentos, a excepción del de Gualleco, que estaban mal hechos. Sin embargo, se nos dice que el triunfo de la lista de los partidos está asegurado tanto para senadores como para diputados.

Luego se ocupó el Tribunal de las elecciones de Tarapacá, teniendo que suspender sus labores debido a que los escrutinios de Pisagua e Iquique estaban incompletos.

Esta tarde, a la hora de costumbre, se reunirá nuevamente el Tribunal para continuar sus labores.

LA CONVENCION DE LA JUVENTUD LIBERAL

Anoche se reunió en el Club Presidente Balmaceda, el Directorio del Centro Liberal de Santiago concurriendo especialmente invitados los presidentes de los Centros Liberales Democráticos Aliancista y Unionista.

Presidió la sesión el señor Alejandro Ríos Valdivia, actuando de secretario el señor Manuel Briño.

El señor Ríos Valdivia manifiesta a los presidentes de los Centros Liberales invitados a la reunión, el objeto de esta sesión, pidiéndoles a la vez presten su concurso para el mayor éxito de la gran convención que se está organizando.

Después de extenso debate en que participaron los respectivos presidentes y varios señores directores, se acordó celebrar nuevamente una reunión el Jueves ... en el mismo local, y en la cual se discutirá el programa definitivo que se someterá a la aprobación de la convención que se realizará en los días 25, 26 y 27 del presente.

LA NACION

Santiago, Diciembre 4 de 1925

LA PALABRA DEL EMBAJADOR

Una entrevista publicada en "La Nación" ha dado oportunidad al Embajador de la República del Norte para expresar su deseo de que la gestión plebiscitaria sea encauzada por una política de concordia y de concordia, encaminada a restituir el ambiente diplomático y de opinión pública en el plano de serena reflexión y de tranquila serenidad que debe servir de marco a la solución de un litigio.

Está sin duda Mr. Collier en lo cierto cuando manifiesta su fe en la confianza que nos inspira, no ha habido ni hay motivo alguno que pudiera hacer dudar que el Embajador de los Estados Unidos ya no es el amigo sincero y probado que ha tenido Chile, el noble amigo a quien se ha hecha objeto de finezas y afectuosas manifestaciones populares. Si no hubiera habido antes oportunidad de apreciar a fondo el espíritu que anima a este diplomático, habría bastado sin duda su noble sinceridad, la elevada aspiración de restituir en la conciencia nacional el ambiente propicio a un tranquilo desarrollo de las gestiones plebiscitarias, dentro de una espectación vigilante, pero con las pasiones apaciguadas y la justa ansiedad sin estridencias.

EL CANTON DE BENEFICENCIA DE CONCHALI

Parece ya definitivamente aprobada la idea del Ministro de Justicia, señor Oscar Fenner, y comentada hace poco en estas mismas columnas para realizar en la Hacienda Conchalí una concentración de servicios de beneficencia. Como ya se ha informado extensamente, la idea del señor Ministro de Justicia consiste en crear lo que hemos denominado "un cantón de beneficencia", o sea la concentración en el predio rural de Conchalí de la Casa de Orates, del Hospicio, del Hospital de Temperancia y de aquellos servicios que tengan atingencia con las enfermedades nerviosas o mentales.

Aplaudimos con entusiasmo esta idea, pero debemos confesar que nos pareció que su realización estaba todavía distante, habituados a la lentitud con que marchan a veces estas iniciativas innovadoras Afortunadamente nuestro pesimismo ha sido infundado, pues la creación o instalación del cantón de beneficencia de Conchalí ha quedado ayer casi definitivamente acordada por el Gobierno.

En efecto, después de la visita que el Vice-Presidente de la República hiciera ayer a la Casa de Orates, a la Quinta Bella y a la Hacienda de Conchalí, el señor Barros Borgoño pondría todo su empeño en la realización inmediata de esta idea.

La revelación concreta de la incapacidad de los actuales asilos puso ayer en evidencia ante la consideración del señor Vice-Presidente y de sus Ministros, el apremio imperioso de esta medida, como único medio de colocar estos servicios en el plano de dignidad humana y de eficiencia científica que les corresponde en un país que aspira a vivir dentro de la civilización.

En la Casa de Orates se asilan actualmente en forma casi horripilante más de dos mil enfermos, sin sitio material para su mero hospedaje y por lo tanto mucho menos para las actividades económicas muy reproductivas que pueden desarrollarse en un asilo de tan numerosa población y que impone gastos tan crecidos al Erario Público. Otro tanto ocurre con el asilo del Hospicio donde se albergan a la sazón más de un mil doscientos enfermos.

De la concentración de estos servicios de beneficencia en Conchalí van a derivarse ostensiblemente múltiples ventajas; no hay desde luego razón alguna que aconseje mantener adheridos al corazón urbano de la capital estos establecimientos sobre predios que el alto valor alcanzado por la propiedad solicita para otras ocupaciones más reproductivas.

Mientras tanto, centralizados estos servicios en una hacienda extensa, permiten el establecimiento automático del "open door" y con él la instalación de industrias, labores y demás actividades de carácter económico que pueden perfectamente financiar el presupueso de estos costosos servicios. No cabe, por lo tanto, duda alguna de que la concentración de estos asilos en Conchalí va a reemplazar con enorme ventaja, por la vida económica propia que ha de adquirir bien pronto, al caserón sombrío, antigiénico y anticientífico que ahora alberga a la numerosa población de los distintos hospicios.

Por otra parte, el propósito que abriga el Gobierno de subvenir a los gastos de la nueva adquisición e instalaciones con el producto de venta de los asilos urbanos, coloca este proyecto en vías de financiarse por sí solo, sin entrar a distraer fondos especiales del Erario Fiscal.

La idea de concentrar en un cantón rural estos servicios de beneficencia, bajo una disciplina científica, al aire libre y poniendo a los enfermos en contacto directo e inmediato con la naturaleza, está pues en camino de realizarse rápidamente.

Demás está decir que con ello el nombre del señor Barros Borgoño, del señor Ministro de Interior, Justicia e Higiene, y del actual administrador de la Casa de Orates, señor Francisco Echenique, se ligan en forma brillante a una de las fundaciones más humanitarias y progresistas del país.

Las señoras en el Club

por ARTURO LAMARCA BELLO.

El nuevo Directorio del Club de la Unión, con un espíritu joven, progresista y europeo, ha tenido el gesto caballeresco y gentil de permitir la entrada de las señoras al recinto del Club. Concesión que no podía menos que otorgarse, dada la magnitud del nuevo edificio, a la vez que el lujo y elegancia de sus líneas cuyo halago y confort era justo hacerle disfrutar a las señoras.

Con motivo de esta concesión que les permite a las familias ir a almorzar o a comer al Club, ocupando la parte de recepción del segundo piso, un Director me ha confiado la ingrata tarea de hacer extensivas hasta las señoras las reclamaciones de algunos socios que, sin ser contrarios a la concesión, lo son en cambio al hecho de extralimitarse en ella permitiendo que las señoras inunden todos los demás pisos y recintos del Club. Parece que algunos socios, con una sensibilidad exquisita, se sienten cohibidos y azorados ante la presencia de las damas, y otros, más uraños...irritados por aquello de ser observados en sus momentos de íntimo descanso y expansión.

A este respecto, me contaba, este director amigo, el caso simpático de un socio de temperamento hosco y un tanto contrario a todo ambiente social; quien una tarde se había quedado dormido en la biblioteca del Club, con la cabeza hacia atrás, el diario en sus rodillas, y la boca en cierta actitud de abandono que incitaba a su contemplación. Sacudido de pronto en su letargo por cierta carcajada fresca y juvenil, nuestro socio se despertó y ya calcularán Uds. cuál sería su expresión al ver frente de él dos alegres buenas mozas que le observaban abstraídas...

En el recinto de la cantina también ha habido socios que han protestado por la presencia de ciertas damas a la hora del aperitivo, alegando que no desean ser observados en sus íntimos desvaríos. Sin pensar que la presencia de una dama, salvo raras excepciones...son un motivo más para alegrar el espíritu y refrescarnos el alma.

Por nuestra parte, confesamos que nada nos halaga más como divisar por cualquiera de los ángulos de aquel edificio severo y frío, la silueta luminosa y frágil de alguna joven en perfecta armonía con aquellas galerías suntuosas de columnas de piedras y espejos, más hechas para guardar entre sus mármoles y cristales los contornos finos de una dama, que las siluetas descuidadas de socios que discuten sacudiendo cachos en los grandes sillones de felpa recamados de oro.

Pero una cosa es la que debiera ser y otra la que es, y sometiéndonos a la opinión de los más, que sin ser la que más vale, es la que se impone, tenemos que pedirles a Uds. señoras que han puesto la nota de luz y de color en aquellos muros severos del Club, que detengan un tanto ese simpático instinto de curiosidad contentándose con regalarnos la vista, contemplando, aunque sólo sea en el segundo piso, sus siluetas ligeras y perfumadas, para que los socios resongones no nos obliguen a tener que acceder a la tiranía egoísta de su mayoría en perjuicio de la complacencia infinita de la minoría que en todo momento está con Uds.

A. L. B.

Reproducción prohibida para los artículos de redacción. (Ley de Propiedad Intelectual).

CAJA NACIONAL DE EMPLEADOS PUBLICOS Y Y PERIODISTAS

(Empresas Periodísticas)

Se avisa a las Empresas Periodísticas sometidas a las disposiciones que creó la Caja Nacional de Empleados Públicos y Periodistas, que deben mandar a la Caja, los descuentos de los sueldos de sus empleados y las subvenciones establecidas; la nómina del personal y sueldo de que disfruta, años de servicio, etc., según lo disponen los artículos 84 de la ley, y 7.o de las Disposiciones Transitorias. Se previene asimismo que, a contar desde el 1.o de Diciembre, se hará efectiva a las Empresas infractoras, la sanción correspondiente cuya multa será de 200 a 1,000 pesos.

Nuevos Fundos y Chacras

DE VALOR DE $ 290,000 A 900,000, VENDO

EN CONDICIONES SUMAMENTE VENTAJOSAS

En Melipilla, 300 cuad. regadas . . $ 900,000
En Los Andes, 55 cuad. regadas . $ 350,000
En S. Felipe, 32 cua. regs. urbanas $ 290,000
En Puente Alto, 100 cuadras, regs. $ 400,000
En Santiago, Sur, 150 cua. regds. $ 900,000
En Santiago, poniente, 100 c. reg. $ 600,000
En Buin, 180 cuadras regadas . . $ 750,000
En El Monte, 240 cuadras regadas $ 800,000
En Talagante, 100 cuadras regds. $ 380,000
En Paine, 100 cuadras regadas . . $ 450,000
En Graneros, 122 cuadras regadas $ 660,000
En Gultro, 120 cuadras regadas . $ 300,000
En Quinta, 300 cuadras regadas. . $ 600,000
En Molina, 1,500 cuds. 280 rgds. $ 575,000
En Renaico, 700 hect. ricos suelos $ 600,000
Varios otros fundos muy centrales y baratos

ALEJANDRO GREENE CRUZAT
Abogado y Corredor de Comercio
SECCION FUNDOS
ALEJANDRO GREENE VALVERDE
TEATINOS 86. — CASILLA 3722

La Llapa

Sorteará el próximo Domingo 6, los siguientes regalos a que dan opción los boletos numerados que como llapa están dando a sus clientes los comerciantes de la capital y pueblos vecinos:

1.—Una máquina de coser de pié
2.—Un catre con sommier.
3.—Una cocina a carbón.
4.—Un colchón de una plaza.
5.—Un reloj de bolsillo.
6.—Una máquina afeitar Gillet, con estuche.
7.—Un terno para niñito.
8.—Seis sillas comedor.
9.—Un elegante bastón para caballero.
10.—Un estuche manicure para señorita.
11.—Dos frazadas una plaza.
12.—Una colcha para cama.
13.—Un par de sábanas 1 plaza.
14.—Un mueble lavatorio con espejo.
15.—Una cocina a carbón.
16.—Un par zapatos para señora.
17.—Una muñeca con su caja.
18.—Una máquina Gillet con estuche.
19.—Un reloj de bolsillo.
20.—Un juego de toallas.
21.—6 cajas pañuelos de mano.
22.—Un catre con sommier.
23.—Un trajecito para niñita.
24.—Un estuche manicure para caballero.
25.—Un paquete hojas Gillet.
26.—Un par zapatos para niño.
27.—Una caja jabones para el tocador.
28.—Un frasco Agua Colonia para Id.
29.—Una suscripción por 3 meses a "La Nación".
30.—Un elegante bastón para caballero.
31.—Un reloj de comedor.
32.—Una suscripción por 3 meses a "Los Tiempos".
33.—Un reloj despertador.
34.—Una suscripción por 3 meses a "La Nación".
35.—Una suscripción por 3 meses a "La Nación".
36.—Un par zapatos para hombre.
37.—Un juego toallas.
38.—Una suscripción por meses a "Los Tiempos".
39.—Una caja pañuelos de mano.
40.—Una suscripción 6 meses a "Sucesos".
41.—Un paquete hojas Gillet.
42.—Un reloj de bolsillo.
43.—Un bastón elegante para caballero.
44.—Un trajecito para niño.
45.—Una billetera cuero para caballero.
46.—Un maletín de mano para señora.
47.—Una almohada para cama.
48.—Un par fundas para almohadas.
49.—Una cuna.
50.—Un juego toallas.
51.—Un reloj de bolsillo.
52.—Una cajita pañuelos de mano
53.—Un rico bastón para caballero.
54.—Un par frazadas.
55.—Una máquina para helados.
56.—Un costurero de mimbre.

No pierda los boletos de La Llapa que le obsequian los comerciantes a quienes usted le haga compra, porque tal pérdida podría ocasionarle más de una molestia.

EN CHILE SE PUEDE ABARATAR LA VIDA

UN FRACASO DE LA REVOLUCION.— ALGO QUE NO HIZO Y QUE EL PUEBLO SIGUE ESPERANDO. — EL COSTO DE LA VIDA ENCARECIDO CON EL ALZA DE CONTRIBUCIONES.—LOS COMERCIANTES INESCRUPULOSOS.— LO QUE HICIERON LOS BELGAS DESPUES DE LA GUERRA. — EN CHILE, PUEDE INICIARSE UNA CRUZADA DE NOTABLE ALCANCE ECONOMICO.

El pueblo, que siente con imperio la necesidad de algo mejor, se ha quedado esperando un cambio que la Revolución pasada no pudo ni supo darle.

Vagamente, soñábamos muchos con una Constitución nueva y con varias leyes de reformas y organizaciones indispensables, que, copiadas a otros pueblos y acomodadas a nuestro medio social por técnicos especialistas, han sido ya adaptadas; pero el grueso de la población pensaba ardientemente en otra cuestión que afecta en forma más positiva a sus intereses y a su existencia diaria. El país creyó que la Revolución traería el beneficio práctico de abaratar el costo de la vida.

Esta esperanza era lógica. No se aceptan crisis, ni se toleran revoluciones sólo por conseguir ideales políticos, sino también por alcanzar ventajas materiales cuya virtud consiste en transformar en buena o desahogada, la vida difícil.

Pero liquidados los días revoltosos e inciertos, como parece, ese beneficio no ha llegado.

Por el contrario, la vida se ha hecho más apremiante; todo ha encarecido. Las subsistencias marcan hoy un índice más alto que ayer.

Por otra parte, aunque miles de hombres, principalmente empleados públicos ganan más dinero y gozan de un pasajero alivio, en razón del aumento de sueldos, los artículos de primera necesidad son más caros, por efecto de los gravámenes impuestos a productores y comerciantes con el fin de proveer a aquellos mismos aumentos fiscales. En resumen, el espejismo del sueldo mayor que iluminó los hogares, tiende a borrarse con la invasora sombra del alza de precios, ejercitada por los que producen y comercian como instintiva defensa ante el aplastante yugo de las contribuciones.

Las esperanzas populares comienzan, pues, a frustrarse. Y así, después de abatirse las amenazas carteleras y las asonadas demagógicas, y habiéndose inaugurado la administración civil, vamos retornando a esa incesante y dramática realidad en que rige con dureza implacable el principio económico "si yo doy, yo quito", mientras una autoridad inteligente y previsora no intervenga en bien de la paz y la prosperidad generales.

La vida se puede abaratar en Chile, dicen los cerebros sensatos. Se puede y debe abaratar, exclaman los que a la sensatez unen el sentido político superior y el patriotismo.

Es cuestión de procedimiento, de sistema, de organización.

No es cuestión de decretos ni de leyes, aunque para el desarrollo mismo del proceso sea necesaria la dictación de algunas medidas de orden legislativo y municipal.

A raíz de la guerra mundial, la nación belga que quedó sencillamente deshecha por la hecatombe, pudo levantarse rápidamente mediante una hábil organización antes que le llegara el dinero de las indemnizaciones. Como las ciudades sobrevivientes no podían esperar, los alcaldes de todo el Reino se reunieron para idear los medios eficaces de un abastecimiento alimenticio, abundante y económico, ya que la vida nacional comienza por el estómago y no es posible reclamar ningún resurgimiento industrial, mientras el hombre no cuente con un pan sabroso y amable. La idea fundamental consistió entonces en defender al consumidor de intermediarios inútiles o abusivos, al mismo tiempo que en proteger al productor y al comerciante honorable, de toda traba odiosa, de todo gravamen desquiciador y complicado.

Naturalmente, a estos expedientes principales se unieron muchos otros, destinados a fomentar la economía de los gastos, el aprovechamiento más hábil de los alimentos, las combinaciones cooperativas que reducen el costo de las compras, etcétera, medidas todas que se idearon en un consorcio patriótico de cerebros y almas, puesto que la apelación se dirigió a la nación toda, sin distinción de clases ni actividades.

El resultado fué maravilloso. Simultáneamente se hizo la resurrección de los esfuerzos y el restablecimiento de las esperanzas generales. Resurgió la palpitación industrial y el comercio, que había fenecido casi en absoluto, tomó vuelos crecientes al amparo de un estímulo, nacido no solamente de una gran confianza pública protectora de la honradez, sino también de un ansia incontenible de retorno a la prosperidad y a la gran vida. ¿Por qué no se intenta algo semejante en Chile?

¿Por qué no se estudian las razones determinantes de los altos precios en el comercio de los artículos de primera necesidad? ¿Por qué no se analizan y señalan al público las causas que significan el desequilibrio económico en los hogares, por efecto del abuso que cometen los comerciantes inescrupulosos? ¿Por qué no se indica con precisión el sistema más conveniente de gastos diarios, de acuerdo con el sueldo o salario ganado? ¿Por qué no se le previene franca y precisamente al público acerca de las explotaciones mercantiles que le rodean?...

Sobre estos y otros problemas de la economía pública, cuya importancia es enorme, debe abrirse una encuesta para procurar esclarecimientos que redundarán a muy breve plazo en beneficio de la colectividad.

Para contribuir a esta tarea, continuaremos en próximos artículos tratando del tema en cuestión.

SEVERO LUIGGI.

¡¡PERMUTAS!!

ES LA ESPECIALIDAD DE ESTA OFICINA

PERMUTAMOS

Dando o recibiendo diferencias en dinero
Fundos y Chacras por propiedades urbanas.
Prop. urbanas por otras igual, mayor o menor valor
Casas, sitios, quintas, por otras igual, menor valor
Grandes propiedades de Renta por fundos.
Chacras, recibiendo casas parte pago y dinero.
Fundos, recibiendo casas renta parte pago y dinero
Grandes propiedades renta recibiendo casa y dinero
Casas recibiendo quintas, sitios, parte pago y dinero
Casas, recibiendo citées, parte pago y dinero.
Casas Fundos Chacras por Créditos Hipotecarios.

ALEJANDRO GREENE CRUZAT
Abogado y Corredor de Comercio
Sección Fundos — Sección Propiedades Urbanas
Alejandro Greene Valverde — Oscar Greene Valverde
TEATINOS 86 — CASILLA 3722

NITRO OZONA

¿POR QUE CURA TODAS LAS ENFERMEDADES?

Porque hasta ahora la ciencia médica sostiene que la mayoría de las enfermedades son originadas por infecciones de diferentes especies, y contra todas estas infecciones obra con absoluta seguridad el Universal Remedio desinfectante "Nitro-Ozona", de Lowe y Weissflog

PREVENCION: Se advierte al público que siempre tenga cuidado con la cínica falsificación del Nitro-Ozona. Para asegurarse de su legitimidad debe ser garantido por la botica. La cápsula grande contiene dos frasquitos 25 gramos cada uno y grabado en el vidrio el nombre de los inventores Lowe y Weissflog y, además, un paquete de polvos ácidos. Las cápsulas medias contienen 1 frasco también de 25 gramos y 1 paquete de polvos.

Catecismos Nitro-Ozona se remite gratis a quién los pida. Dirección, Correo, casilla 832, Laboratorio.

Claras 149, Santiago. Expéndese: Droguería Daube y Boticas principales Bases: Nitro y Ozona (Oxígeno al estado nativo).

EAU DE COLOGNE 90° "Cappi"

PARFUMS CHERAMY
PARIS

VENDO

$ 300,000.— PROXIMO A LA ALAMEDA.—Muy central. — Casa habitación y renta. — Consta de una casa en bajos con 15 piezas, galerías, 9 dependencias, 3 patios.— Altos, 10 piezas, galerías, 8 dependencias.

$ 165,000.
CHALET MODERNO

RECIEN CONSTRUIDO. — INMEDIATO A PROVIDENCIA.

Construcción de 2 pisos. En los bajos, consta de salón, escritorio, hall, comedor, pieza toilette, repostero, cocina, despensa subterráneo. En los altos de hall, 4 dormitorios, 2 piezas de baño, terraza, y en el entretecho, 3 piezas y baño servidumbre.

CARLOS OSSANDON B.
Bandera 168 — Casilla 1080.

"LA MUTUAL DE LA ARMADA Y EJERCITO"

CORPORACION DE PROTECCION MUTUA, BAJO EL PATROCINIO DEL ESTADO

Santiago, 1.o de Diciembre de 1925.
Señor Gerente de
"La Mutual de la Armada y Ejército"
VALPARAISO.

Estimado señor:

Le quedo muy reconocida por la prontitud y expedición con que "La Mutual de la Armada y Ejército" me ha enviado los VEINTE MIL PESOS ($20,000.00), valor de la póliza de vida que mi inolvidable esposo, don Fernando Domínguez Cerda, había contratado en esa Corporación.

Saluda a Ud. atentamente,
(Fda.)— TERESA BARROS DE DOMINGUEZ.

OFICINA PRINCIPAL:
CONDELL 345 — VALPARAISO — CASILLA 21 V.
AGENCIA PRINCIPAL:
Rascacielo de "La Mutual de la Armada", 5.o Piso.—
—: SANTIAGO.— Casilla 471 :—
Agencias en todas las ciudades de la República

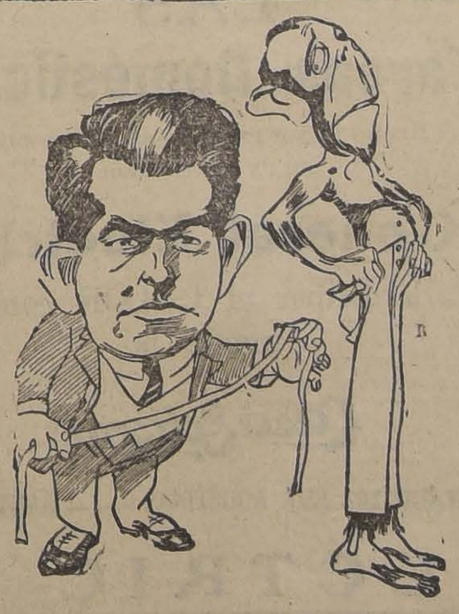

Por Fin de Año

Y COMO UN OBSEQUIO A SUS NUMEROSOS FAVORECEDORES, LA MUY ACREDITADA SASTRERIA LOZANO LIQUIDA A ESTRICTO PRECIO DE COSTO TODA SU MERCADERIA

Sobre medida traje de vestón, casimir nacional . . . $ 145.-

Novedades en casimires ingleses, azul, gris, negro luto y fantasía. Terno de vestón sobre medida, desde . . . $ 225.-

LOZANO 493 — SAN ANTONIO — 493
Casi Esq. de Monjitas

NOTA. — Debido al constante número de encargos y con el objeto de evitar atrasos molestos, ruega a sus clientes hacer sus encargos con anticipación.

D—4

INFORMACIONES CABLEGRAFICAS DEL EXTERIOR

DE NUESTROS CORRESPONSALES ESPECIALES VIA EASTERN Y ALL AMERICA CABLES INC. Y DE "THE UNITED PRESS". LOS ORIGINALES DE TODOS LOS CABLEGRAMAS QUE SE INSERTAN EN ESTA SECCION ESTAN A DISPOSICION DEL PUBLICO EN ESTA IMPRENTA

RUSIA

Trotzky regresó a Moscú

MOSCU. — Trotzky regresó de Kislovdsk, en donde pasaba sus vacaciones. Se cree que mantendrá su situación actual. — (U. P.)

EL TORNEO INTERNACIONAL DE AJEDREZ

MOSCU, 3.— En las partidas de anoche del torneo internacional de ajedrez Capablanca derrotó a Subarioff a los 46 movimientos; Rabino Witsch empató con Torre a los 45 movimientos; Lasker derrotó a Spielmann a los 45 movimientos; Romanowski y Tartakower empataron a los 31 movimientos; Grenfeld con Lowenfissh empató a los 28 movimientos y Yates con Marshall a los 38 movimientos; Rubistein obtuvo un brillante triunfo sobre Chotimirsky a los 41 movimientos; Genewsky fué vencido por Reti a los 33 movimientos; la partida entre Rogatirtschuk y Werlinsky fué aplazada. Bogoljubow no jugó. (U. P.)

MOSCU, 3. — El torneo de ajedrez continúa desarrollándose normalmente. La partida entre Reti y Bogatyrtschuk se suspendió a las cincuenta y cuatro jugadas. Reti, mediante una apertura inglesa, había conseguido ventaja desde un principio.

Torres y Genewsky iniciaron su partida con gambito a la reina, no aceptado. Se suspendió a las cincuenta y cuatro jugadas sin que ninguno de los jugadores tuviera ventaja.

En su partida con Rabinowitch, Chotimirsky perdió un peón y la partida, después de haber comenzado con gambito del peón del rey. La partida se suspendió a las cincuenta y tres jugadas.

Marshall obligó a Rubinstein a abandonar a las 25 jugadas. Este había perdido una pieza, después de haber iniciado la partida con gambito de la reina no aceptado. Loewenfisch derrotó a Yates en cuarenta y ocho jugadas, la partida iniciándose con apertura inglesa.

Tartakower y Gruenfeld hicieron tablas en veinte jugadas. La partida entre Spielman y Romanowsky se suspendió a favor de Spielman a las 54 jugadas. Subarew fué derrotado por Lasker en 41 jugadas, iniciándose la jugada con apertura siciliana. Saemish fué derrotado por Capablanca en 28 jugadas y Bojoljubow derrotó a Gotthilf en 29 jugadas.

Werlinsky no jugó hoy. Mañana los jugadores descansarán. — (U. P.).

Las dificultades del problema de las finanzas francesas

POR DAVID LLOYD GEORGE

El pueblo francés que, individualmente, es el más frugal del mundo, forma, en conjunto, la nación más imprevisora. — ¿Cómo solucionar ahora la situación?—Hasta la fecha, los Ministerios han recurrido a procedimientos dilatorios

Las consecuencias de la falta de pago de las reparaciones.— ¿Hay algún hombre capaz de dedicarse únicamente a restablecer las finanzas francesas, sin fines personales ulteriores?

LONDRES, 3.—El problema de las finanzas francesas es insoluble. ¿Cómo equilibrar el presupuesto sin reducir los gastos al nivel de los ingresos o sin elevar los ingresos a la altura de los gastos? Durante años la contestación a este acertijo quedó postergada mediante los empréstitos, y, por consiguiente, cada año se ha vuelto más difícil el hacer frente al problema. Los gastos y los ingresos son dos líneas divergentes que se van apartando. Los políticos franceses, con simple fe en la aplicación de la teoría de Einstein a las finanzas, creen que concluirán por encontrarse.

Al terminar la guerra, los déficits acumulados de Francia alcanzaban a 100 millones de francos. Los déficits adicionales agregados desde la guerra llegan a la cifra colosal de 160,000 millones y al fin de este año se agregarán otros 13,000 millones. Es una paradoja nacional que el pueblo que individualmente es el más frugal del mundo, sea en conjunto una nación tan imprevisora. Todo hogar francés aspira a conservar un sobrante para agregar cada año a los ahorros de su media de lana. Todo Ministerio francés lleva a la nación a un déficit mayor. Y, sin embargo, Francia es una pura democracia. Sus Parlamentos, por lo tanto, e indirectamente sus Ministerios, son escogidos por el paisanaje, la burguesía y la clase trabajadora más frugales que existen en cualquier país. ¿Cuál es la explicación de esta contradicción?

Debe de hallarse en la misma calidad que hace de los franceses un pueblo ahorrativo. No les gusta separarse de su dinero, y por lo tanto resisten al impuesto o aplazan su pago con todos los recursos de sus ingeniosas seseras gálicas. Cuando la Gran Bretaña y los Estados Unidos entraron en la guerra impusieron inmediatamente crecidos impuestos adicionales a sus pueblos. Esto redujo el total de sus deudas y, terminada la guera, resultó más fácil continuar con los altos impuestos establecidos durante la sobreexcitación de la guerra de lo que habría sido si se hubiesen establecido por primera vez cuando la temperatura nacional hubiese bajado. Ambos países se vieron en condiciones no solamente de hacer frente a los gastos corrientes, sino, además, de poner a un lado excedentes sustanciales para reducir sus deudas.

La Gran Bretaña, por este medio, ya ha reducido sus deudas de guerra en centenares de millones de libras esterlinas. Los impuestos no fueron reducidos en este país mientras esto no se hubo realizado y se adoptaron arreglos permanentes para la reducción continua de la deuda de 50 millones de libras esterlinas por año, pagaderos con los impuestos anuales.

Por su parte, los ministros franceses adoptaron el fácil camino de recurrir casi exclusivamente a los préstamos. Durante la guerra hallaron una excusa plausible para aplazar la desagradable tarea de establecer nuevos impuestos. De hecho las más ricas provincias de Francia estaban en manos del enemigo. Era una tesis esencialmente errónea. Las demás provincias estaban considerablemente enriquecidas por los gastos de guerra hechos en sus territorios. Francia desarrolló una gran actividad y se volvió más próspera. Cuando la guerra hubo terminado y estuvieron reconquistadas las provincias perdidas, se hallaron nuevas excusas en su devastación. ¿Cómo imponer nuevas contribuciones a esos campos labrados por la granada y a las ciudades arruinadas? El primer deber de los hombres de Estado franceses era reparar la devastación y luego podrían imponerse contribuciones. Bajo este pretexto los nueve décimos restantes de Francia fueron exentos de contribuciones proporcionadas a las necesidades nacionales. Hasta el día de la restauración completa, ¿cómo había de financiarse el déficit?

La ingenuidad combinada de los políticos y de los financieros franceses estuvo a la altura de esta contingencia, por lo menos, hasta que la contingencia se volviese una emergencia, y este mal día, por diversos procedimientos y recursos, improvisados, aplazarse indefinidamente. ¿Cómo se lograría? En primer lugar mediante la audaz afirmación de que no había déficit. Esto se demostraba fácilmente. El total de la deficiencia correspondía a dos capítulos: la reparación de las regiones devastadas y la carga de las pensiones de guerra. Alemania debía responder por las dos cosas. Es verdad que durante algún tiempo no podría o no querría pagar. Los políticos franceses no coincidían en estas dos explicaciones distintas, del hecho de que Alemania dejase de cumplir sus obligaciones. Briand abrigaba algunas dudas; Poincaré no tenía ninguna. En cuanto a Klotz, aunque no expresase ninguna opinión positiva acerca de su falta de pago actual, estaba del todo seguro de que pagaría: "L'Allemague paiera". Esta era la contestación preparada para todas las dificultades financieras que causaban preocupaciones, y aunque sus sucesores en el Ministerio de Finanza no repitieron la fórmula, todos ellos actuaron bajo este supuesto.

Pero se presentó la dificultad: como Alemania no pagaba en realidad, ¿qué sucedería con el déficit? La contestación era muy sencilla. No era una dificultad financiera, sino simplemente de teneduría de libros. ¿Por qué no considerar las sumas debidas por Alemania y que, finalmente, habrían de ser pagadas por ésta, como un préstamo. ¡Qué deliciosamente sencillo parecía aquello! No hubo dificultad en hacerla aceptar por la opinión pública, nutrida con las cifras más fantásticas acerca del valor de los yacimientos de carbón, ferrocarriles y selvas alemanas, sin darle la explicación más rudimentaria acerca de la forma en que todo esto podía convertirse en oro para las reparaciones. No hubo más que un personaje que nunca se equivocó del todo, pero era el factor más importante y decisivo en la situación: era el franco. Tuvo desde el principio dudas acerca de esta política y éstas fueron creciendo a medida que esta política se fué desarrollando. Mostró dar pruebas de que estaba preocupado. Sus preocupaciones comenzaron a afectar a su salud. Se volvió nervioso y tuvo ataques de depresión que fueron empeorando constantemente hasta que su estado llegó a ser serio.

¿Cómo resolver la situación, y quién la resolverá? Clemenceau fué relegado al retiro hace mucho tiempo. Actuó en el período de fusión de este globo. Poincaré fué despedido por el electorado francés cuando la corteza terrestre comenzaba a enfriarse. Herriot fué derrotado; Millerand cayó ruidosamente; Caillaux volvió a ser relegado en el cuarto de trastos viejos; Painlevé se desvaneció. El insumergible Briand sigue a flote sobre las aguas agitadas. ¿Pero qué puede hacer? Si los contribuyentes franceses no quieren pagar mayores impuestos, los tenedores franceses de títulos, no quieren aportar una mayoría, y los radicales-socialistas franceses insisten en poner fin a la inflación, ¿qué puede hacer el mismo Briand, tan lleno de recursos y persuasivo?

Tiene una labia maravillosa, pero la elocuencia no llega a los bolsillos de los campesinos franceses, sin hablar de su calcetín de ahorros, oculto. El paisanaje francés constituye la mitad de la población de Francia; pero sólo contribuye con la centésima parte de los impuestos. Si puede prestarse fe a cifras recientes, la contribución de los agricultores franceses al impuesto sobre los réditos sólo alcanza a 95 millones de francos en 1923 (menos de cuatro millones de dólares). Pagan menos en cuanto a impuestos indirectos que los demás ciudadanos, porque en gran parte se bastan a sí mismo en lo que se refiere a artículos de primera necesidad y usan muy pocos lujos.

Con todo, un método existe por el cual están pagando: el efecto de la depreciación del valor de sus ahorros. El campesino que ha invertido cien francos en títulos en 1914, tiene ahora valores que no puede vender a mucho más de veinte francos. Por lo menos las cuatro quintas partes de la enorme deuda nacional de Francia han quedado así suprimidas por el proceso de la inflación que reduce su valor real, y por lo tanto, el gravamen real de los títulos nacionales. La paradoja es doble: Francia está pagando su deuda con no pagarla. ¿Puede seguir haciendo lo mismo?

Una cosa es clara. Ningún Gobierno formado por un sistema de grupos podrá enderezar las cosas. Ningún grupo aislado podrá reñir con los poderosos intereses electorales que serían afectados por un gran aumento de contribuciones. La izquierda debe mantenerse de acuerdo con los campesinos del Sur y la derecha depende del apoyo de los agricultores del Norte. Si un grupo cualquiera se enajena a sus partidarios mediante nuevos impuestos, el otro estará listo para aprovechar la oportunidad. Tales son las tentaciones de la democracia. Lo que se necesita en Francia es otro Waldeck-Rousseau, un hombre patriota, universalmente respetado, sin ambiciones políticas y que, por lo tanto, se preocupe muy poco del efecto de sus actos sobre su propia popularidad.

Habrá de venir únicamente para restablecer las finanzas francesas sin fines personales ulteriores, Waldeck-Rousseau sacó a la República del atolladero de la cuestión Dreyfus. ¿Hay otro hombre de esa índole disponible? Si lo hay, Francia deberá, por el momento, ponerlo en situación de desempeñar su tarea, y aclamarlo como salvador; y luego lo crucificará. Este es el destino de todos los salvadores. — DAVID LLOYD GEORGE.

SIRIA

Los drusos atacan con...

JERUSALEN 3. — ... des atacan encarniz... las fuerzas frances... de la línea Hama-Ri... dejado la defensa de... las fuerzas locales y... do sus fuerzas princ... Riak, en la esperanz... a los franceses a ab... cuarteles de Izree, en... La mayoría de los... rroviarios entre Homs... sido destruídos y la... ciones con Damasco... das.

Rumores no confir... cian que los rebeldes... a Homs. — (U. P.)

SUIZA

Se reunió la Comisión Permanente DE LA LIGA DE LAS...

GINEBRA 3. — ... Comisión Permanente... de las Naciones, form... presentantes de Ingla... cia, Italia, Japón, Bra... Checoeslovaquia y ... (U. P.)

El informe de Mr. ... SOBRE LOS INCIDENTES ...CO - BULGAROS

GINEBRA 3.—El... de la Liga de las N... dado a la publicidad... del Comisionado Mr... que envió la Liga co... de estudiar en el ter... cidencias greco - bú... ese informe se acusa... haber violado el co... tente, al invadir y o... torio búlgaro, Grecia... pagar la suma de 20... levas, por los daños... la propiedad durante... ción, y otros 10 millo... por los perjuicios de... ral y material.

Las decisiones del C... la Liga se basan en... que será publicado el... —(U. P.)

EGIPTO

Será solucionada la cu... lo-egipcia sobre J...

EL CAIRO 3. — Se... será solucionada la cu... egipcia sobre Jarabu... únicamente definir... egipcia sobre el mate... te cerca del oasis de... Egipto cedería a Italia... bud, estipulando que... derado neutral el terr... dea el cementerio de la... —(U. P.)

ITALIA

En Apulia se descarga un huracán de nieve

ROMA 3. — Comunicaciones procedentes de Lecce, anuncian que en toda la región de Apulia se ha descargado un fuerte huracán de nieve, llegando ésta en partes a un metro de altura. Entre los pueblos de Lucera y Castelnuovo, la nieve bloqueó a un autobús que llevaba 20 pasajeros, permaneciendo toda la noche en esa forma, hasta que acudió a socorrerlos un pelotón de voluntarios. Se teme que fallezcan muchos de los ocupantes del auto, a consecuencia del frío.

Cerca de Furnari se hundió el bergantín "San Antonio", pereciendo siete tripulantes.—(U. P.)

FRANCIA

"Alemania odia aún a Francia" dice "Le Gaulois"

PARIS 3. — "Le Gaulois" recuerda que los señores Luther y Stresemann formaron los Pactos de Locarno solamente después de haber prometido dimitir. Agrega que el futuro de los tratados depende de las batallas que librarán los monárquicos moderados alemanes. Dice que Alemania odia aún a Francia.

Otros diarios se muestran también escépticos respecto de los tratados de Locarno y hacen notar la buena voluntad de Francia en favor de la obra de la paz. — (U. P.)

ALEMANIA

El Gobierno combatirá enérgicamente la crisis económica

BERLIN 3.—El Gobierno proyecta conjurar enérgicamente la crisis económica disolviendo numerosas Compañías textiles y metalúrgicas, en vista de la superproducción. Para demostrar claramente cual es la situación, se cita el hecho de que en Alemania hay 80 compañías de automóviles, cuando en realidad bastarían 15.

La mayoría de las firmas busca créditos en Norte-América, y por ello el Gobierno previene a los banqueros norteamericanos que no acuerden esos créditos. La misma táctica se adoptará con los Bancos surgidos en el tiempo de la inflación.—(U. P.)

MAÑANA SE REUNIRA EL GABINETE

BERLIN, 3. — El Gabinete se reunirá el Sábado próximo, a las 11 de la mañana. En esa reunión se decidiría la renuncia, que se ha anunciado hace ya varios días.— (U. P.).

LA ACCION DE CHILE PUEDE DIFICULTAR LA ADHESION DE ESTADOS UNIDOS A LA CORTE INTERNACIONAL DE JUSTICIA

"The Washington Post" critica la presentación hecha por el señor Valdés Mendeville a sir Eric Drummond

WASHINGTON, 3.— "The Washington Post", refiriéndose al memorándum entregado por el Ministro de Chile en Berna, señor Valdés Mendeville, al Secretario General de la Liga de las Naciones, Sir Eric Drummond, dice:

"No es una apelación la que Chile ha presentado pidiendo a la Liga se haga cargo de la controversia de Tacna y Arica, como si condujera a una guerra entre Chile y el Perú o entre Chile y Estados Unidos, sino que ha depositado un memorándum que a lo menos significa un esfuerzo para convencer a la opinión pública de que el General Pershing procede injustamente con Chile. Es razonable inferir que Chile pedirá a la Liga estudie el caso si el General Pershing no abandona la posición que ha adoptado.

"Sería sensible que un país suramericano empleara a la Liga de las Naciones para realizar un ataque contra el General Pershing que goza del respeto de todos los americanos y que evidentemente se esfuerza de buena fe en obtener un voto libre según el fallo que tanto Chile como el Perú han aceptado.

"La controversia de Tacna y Arica es una cuestión que atañe únicamente a este hemisferio. Si Estados Unidos estuviera ahora bajo la jurisdicción del Consejo de la Liga, la Liga estaría moralmente obligada a tomar conocimiento de la protesta de Chile, refiriendo a la Corte la legalidad de las acciones del General Pershing. Así, toda la cuestión sería revisada por la Corte, con sede en Europa y el Consejo de la Liga obraría de acuerdo con la opinión de la Corte. La Corte asumiría jurisdicción sobre una cuestión política relacionada únicamente con el hemisferio occidental.

"Como el Consejo de la Liga es dirigido por las grandes potencias de Europa, su acción en Tacna y Arica sería sustancialmente la intervención de Europa en los asuntos americanos, algo que Estados Unidos, mediante la Doctrina Monroe, siempre ha estado resuelto a impedir, aún a costa de una guerra.

"Estados Unidos hasta ahora ha desconocido a toda potencia extranjera o tribunal de la Liga, el derecho de ejercer autoridad con la Doctrina Monroe, en pro o en contra.

"Para establecer jurisdicción de cualquiel tribunal extranjero o de la Liga sobre una disputa política en este hemisferio, sería necesario derribar y destruír la Doctrina Monroe desde la raíz hasta las ramas y eliminar la política de defensa nacional que Estados Unidos ha seguido desde su fundación. No sería sorprendente que los partidarios del ingreso de Estados Unidos a la Corte Internacional de Justicia, vieran perturbada su acción por el paso dado por Chile". —(U. P.)

ALGUNOS PARRAFOS DE LA PRESENTACION CHILENA A LA SECRETARIA DE LA LIGA DE LAS NACIONES

Publicación hecha por la Embajada de Chile en Washington

WASHINGTON, 3. — La Embajada chilena ha entregado a la prensa varios extractos de la nota chilena presentada a Sir Eric Drumond en Berna, declarando al mismo tiempo que obra con autoridad para utilizar varios párrafos con el objeto de contrarrestar la publicidad desfavorable.

Hace un resumen de los sucesos de Challavientos, diciendo que las investigaciones del teniente coronel Marchant, revelaron que la agresión había sido instigada por la comisión peruana de límites. "En primer lugar, es ahora oportuno llamar la atención sobre las circunstancias que rodearon a este ataque, que ocurrió en el preciso momento en que siguiendo el plan de Pershing sobre garantías, Chile procedía a la reducción de las fuerzas militares, policiales y carabineros del territorio de Tacna y Arica.

"La agresión parecía destinada a provocar un desborde patriótico que podía ser empleado como argumento de que la intranquilidad aumentaba en el territorio, y servir así el propósito de obstruccionar la pronta realización del plebiscito."

"En segundo lugar, el general Pershing dijo, durante el curso del discurso que pronunció en la reunión de la Comisión, efectuada el 21 de Noviembre, que el plebiscito no podía llevarse a cabo hasta que no se hubiese logrado cambiar "el estado de temor y terror que actualmente prevalecen en el espíritu del electorado peruano en un sentimiento de confianza y seguridad", esto significaba que era suficiente para el Perú mantenerse especulando sobre dicho estado de "temor" para inducir a Pershing a cooperar, como lo han conseguido hasta ahora, a frustrar el cumplimiento del fallo de Washington.

3.° Aseguro a Ud. que actualmente hay menos incidentes policiales en la región de Tacna y Arica, que en cualquier otro punto del país, y que a la Corte especial creada para actuar en los casos de mala conducta acerca de asuntos plebiscitarios, jamás se le ha pedido de que tome conocimiento de ellos, y que las Cortes ordinarias han sido las que han seguido y fallado dos o tres incidentes callejeros que carecían de importancia. Un estudio cuidadoso del resultado de las investigaciones efectuadas por los observadores americanos, casos que se nos ha otorgado el privilegio de conocer, demuestran que sólo se refieren a meros incidentes ocurridos en las aldeas. Durante los últimos cuatro meses, no ha habido más de una docena de peruanos que han resultado con magulladuras, en tanto que han sido muertos cuatro chilenos.

4.° Con respecto a las denuncias de deportaciones de peruanos, hemos contestado a ellas ofreciendo pagar los gastos de regreso a todos aquellos que reclamen haber sido expulsados, con excepción de dos o tres casos de individuos de malos antecedentes. Los demás eran peruanos que nos ofrecieron su cooperación o neutralidad durante el plebiscito, y a los cuales hemos ayudado con recursos mientras trabajaban en el Sur del país. La sinceridad de nuestro procedimiento se encuentra completamente demostrada con el hecho de que apenas hemos recibido las primeras quejas, los hemos hecho regresar a Tacna, en donde se hallan actualmente.

5.° Insistiremos en solicitar que se pongan pronto en vigor los reglamentos y se adopten las fechas acerca de la realización del plebiscito, y si fuera necesario, presentaremos al árbitro las razones en que fundamentamos nuestra solicitud. A nosotros no nos interesa ni detiene lo relacionado con las garantías, con tal que el plebiscito se realice: las hemos dado y las continuaremos dando en forma amplísima, lo que deja en evidencia nuestra buena fe." — (U. P.).

M. SERJIO VORONO...

TIENE USTED AQUI UN SERIO COMPETIDOR

FORTAGO...

CURA IMPOTENCIA — DEBILIDAD SEXUAL

ACTIVIDADES DEPORTIVAS MUNDIALES

El doctor Polleri representará al Uruguay

EN EL CONGRESO SUR AMERICANO DE FOOT-BALL

MONTEVIDEO, 3.— El Consejo provisional de foot-ball designó al doctor Polleri representante del Uruguay al Congreso Sur americano de foot-ball dándole instrucciones en el sentido de votar negativamente la moción argentina de jugar en dos ruedas el campeonato.

Respecto de las eliminatorias, el Uruguay sostendrá que cuando el número de inscriptos pase de seis, las eliminatorias se jueguen por zonas en el Atlántico y el Pacífico, con la final entre los vencedores de ambas zonas.

Con respecto a las reformas, propondrá que se establezca el reglamento de la Federación Internacional de foot-ball asociación, además del de la Confederación Sur americana de Foot-ball, para el Gobierno del foot-ball en América. (U. P.)

King Salomon peleará con George Cook

NUEVA YORK 3. — ... lista King Salomón, ... panameño, firmó un co... ra medirse con el camp... Cook, de Australia, en ... minares que se realizarán ... dison Square Garden, el ... mes. — (U. P.)

HOY SESIONA EL CO... SURAMERICANO DE F... BALL

BUENOS AIRES, 3.— ... círculos deportivos ... gran interés por el ... sostendrán el Doming... yos y brasileños, por el ... nato sur americano. El ... rá jugado en la cancha ... tiv Barrancas y se cree ... go será bastante equi...

Mañana sesionará el C... Sur americano de foot-ball...

Azufre Italiano San Jorge

DOBLE SUBLIMADO

LLEGO UNA NUEVA REMESA. ROGAMOS A NUESTROS CLIENTES APURARSE EN ENVIAR SUS ORDENES ... SER REDUCIDA LA EXISTENCIA.

FRATELLI CASTAGNETO

CASILLA 108D.

LAS Tareas Domésticas

SON MUCHO MENOS PESADAS CUANDO SE DISPONE DE UN VENTILADOR

General Electric

Para disipar el CALOR compre uno en la

Casa Edison

ESTADO 202 ESQ. AGUSTINAS — SANTIAGO

GENERAL ELECTRIC

FABRICA NACIONAL DE SILLAS

"LA GRAN RAPID..."

EXPOSICION PERMANENTE EN PORTAL EDWARDS

DELICIAS 2722

$ 20 c|u. $ 120 c|u. $ 70 c|u.

Este amoblado compuesto de 1 safá, 2 sillones y 4 sillas tapizadas en cuero, con resortes, construído con madera de primera clase, lo vende esta Fábrica a $ 320.

Sillas encontrará en esta fábrica, desde $ 30 docena, ... das o tapizadas en cuero.

Pida catálogo, a

O. PINOCHET L.

DE NUESTROS CORRESPONSALES ESPECIALES VIA EASTERN Y ALL AMERICA CABLES INC. Y DE "THE UNITED PRESS". LOS ORIGINALES DE TODOS LOS CABLEGRAMAS QUE SE INSERTAN EN ESTA SECCION ESTAN A DISPOSICION DEL PUBLICO EN ESTA IMPRENTA

Gracias a una mayoría de 7 votos

CAYO AYER EL GABINETE BRIAND EN LA CAMARA FRANCESA

Proyecto de M. Loucheur, que contempla una inflación de 6.000 millones de francos casi provoca el derrocamiento del Ministerio.—Salvada la situación en la Cámara de Diputados, el Premier tendrá que afrontarla hoy en el Senado

PARIS, 3.—(United). — Después que M. Briand hizo cuestión de confianza de la aprobación del proyecto financiero, la Cámara lo aprobó por 257 votos contra 229.

PARIS, 3.—(United). — El artículo 4 del proyecto de inflación monetaria fué aprobado por la Cámara por 245 votos contra 239.

La Cámara también aprobó el artículo segundo sobre aumento de los impuestos por 228 contra 175 votos y el artículo 3.o sobre aumento del impuesto los títulos, bonos, cupones y acciones extranjeras fué aprobado por 249 votos contra 186.

Cuando se iba a votar el artículo 4.o sobre la inflación, del cual dependía la suerte del Gabinete, M. Briand, visiblemente nervioso, se dirigió a la tribuna y planteó obstinadamente el problema diciendo que la inflación estaría limitada solamente para proporcionar los medios de hacer honor a las obligaciones.

PARIS, 3.—(United). — M. Loucheur hizo cuestión de confianza el rechazo de la proposición de M. Bokanowski, para limitar la inflación monetaria a 6.000 millones de francos. Con el propósito de M. Briand de plantear la cuestión de confianza la Cámara le otorgó un voto de confianza.

PARIS, 3.—(United). — El ministro de Finanzas, M. Loucheur, antes de que fuera votado anoche el proyecto de inflación monetaria, declaró ante la Cámara: "Si el proyecto de inflación no es aprobado esta noche se seguirán gravísimas consecuencias. Es mi deber decirlo. Habiendo examinado la situación del Tesoro, hemos decidido que la suma de 6,000 millones es indispensable para asegurar nuestra completa independencia. Debemos pagar dos mil 400 millones el 8 de Diciembre y antes de fines de año 2,000 millones más para los gastos del Estado. Esta inflación está asegurada por los impuestos; pero el proyecto es sólo preliminar de otras proposiciones mucho más amplias. Si no es aprobado, repito, se producirán gravísimas consecuencias.

PARIS, 3.—(United). — El artículo 4.o del proyecto de inflación monetaria sobre el cual M. Briand había hecho cuestión de confianza, fué aprobado por la Cámara por una mayoría de 7 votos.

PARIS, 3. — En el Senado fué recibido el proyecto financiero del Gobierno que fué referido a la Comisión de Finanzas, la cual lo está estudiando. Se cree que el proyecto estará listo para ser votado en el Senado en la tarde.

La impresión general en los pasillos del Senado es que la Comisión informará favorablemente y que el proyecto será aprobado por una ligera mayoría, abtseniéndose de votar numerosos senadores. — (U. P.)

PARIS, 3. — Victorioso en la Cámara, Mr. Briand, aunque fatigado, está listo para hacer frente a las 2 de la tarde al peligro de que el proyecto de inflación monetaria sea rechazado en el Senado.

Se muestra satisfecho de la mayoría final de 28 votos.

Manifestó que también le satisfacía la mayoría anterior de 6 votos y agregó que "uno era suficiente"

El premier volverá a la sesión que celebrará la Cámara a las 9 de la noche.—(U. P.)

PARIS, 2.— En una nueva reunión que celebraron los socialistas acordaron mantener su decisión de votar en contra del Gobierno, debido a sus proyectos de inflación, dejando en libertad de acción a sus miembros para decidirse respecto a los demás artículos del proyecto.

La situación del Gobierno aparece desesperada, y lo más que puede esperar es una pequeña mayoría, que M. Briand es dudoso acepte siendo probable que renuncie. (U. P.)

PARIS 3.—La batalla que va a librar el Premier M. Briand para obtener la aprobación parlamentaria de su programa financiero, se postergó hasta mañana.

El Comité de Finanzas del Senado ha modificado el proyecto de inflación aprobado por la Cámara, a pesar de las objeciones que hizo M. Loucheur, en las cuales intervino M. Briand para evitar fatigas inútiles, diciendo que si el proyecto volvía modificado a la Cámara, el próximo voto de esta corporación le sería adverso, y derribaría el Gabinete. Volvió a repetir las graves consecuencias que se derivarían de esta actitud. El Comité, poco después, aceptó el proyecto en forma virtualmente exacta al de la Cámara. La sesión del Senado comenzó pronto, postergándose después para continuar a las 2.30 del Viernes.—(U. P.)

América comenta la decisión chilena

DE PONER SU CAUSA EN CONOCIMIENTO DE LA LIGA DE LAS NACIONES

Algunos diarios estadounidenses consideran que esto puede ser un peligro para la Doctrina Monroe.—"La Prensa" y "El Comercio" de Lima no escatiman apreciaciones —El Perú publica una información oficial respecto de supuestas gestiones para solucionar directamente la controversia.

La Legación peruana en Londres comenta oficialmente la cuestión suscitada en Tacna y Arica

LONDRES, 3. (United).—La Legación peruana anunció oficialmente que la situación actual permite el honroso y leal cumplimiento del laudo del Presidente Coolidge en la cuestión de Tacna y Arica y que el Gobierno peruano no se apartará de ninguna manera de su línea de conducta.

Comentarios de diarios americanos

NUEVA YORK, 3. — "The Philadelphia Public Ledger", publica un editorial titulado "El Gran Gesto de Chile", en que dice que la única tarea del general Pershing es obtener una votación libre. Agrega que es "sólo remotamente probable que el memorándum chileno provoque una acción de la Liga al respecto. La amenaza de realizar alguna gestión ante la Liga no sería tomada en serio."

Hace notar que la Liga se negó a considerar las reclamaciones del Perú y Bolivia porque vaciló en intervenir en América.

"En los círculos de Washington se tiene entendido que la situación puede depender de las precauciones necesarias contra una apelación ante la Liga y la repudiación de los esfuerzos de arbitraje de Estados Unidos."

"The Baltimore Sun", refiriéndose a la situación en Tacna y Arica, dice:

"Es sensible que la primera nota discordante después de la Conferencia de Locarno, venga del continente americano, en donde Estados Unidos ha tratado sinceramente de realizar un arbitraje amistoso.

"Tal vez Estados Unidos se felicitaría si pudiera ser relevado de una tarea en que como esta, gana más maldiciones que alabanzas: pero los ciudadanos de Estados Unidos no aceptan la suspensión de la labor por las dificultades que ella implica." — (U. P.).

Un editorial de "The New York World"

NUEVA YORK 3.—"The New York World" publica un editorial diciendo:

"Despachos más amplios recibidos de Arica, ponen en claro dos cosas: primero, que Chile protesta de que no ha apelado ante la Liga de las Naciones; segundo, que Washington reconoce, no solamente que la situación es seria; pero que puede considerarse como crítica, y que algunos funcionarios desean que mantengamos nuestro prestigio por los medios conocidos, es decir, "la fuerza".

Como lo dice el corresponsal del "Herald Tribune" en Washington, "estáse discutiendo sin tener en cuenta a Chile y Perú, sobre la posibilidad de "llevar a cabo el plebiscito bajo la protección de fuerzas del Gobierno americano".

Como receta para empeorar algo que ya está malo, no puede pedirse nada mejor. La menor demostración o amenaza de empleo de fuerza, pondría en especial situación a los Estados Unidos con todos los países de Suramérica. La realización del plebiscito es imposible desde el momento que una de las partes renuncie a continuar participando.

La comisión plebiscitaria pierde sus funciones desde el momento que uno de los delegados no acepta concurrir al acto. La existencia de la comisión plebiscitaria se vuelve imposible tan pronto como Perú o Chile rehusen a participar.

Insistir en ello significaría que los Estados Unidos harían entregar el territorio a los vencedores mediante el apoyo de la fuerza armada.

Tanto Pershing como el Gobierno de Washington sólo pueden emplear dos armas: la conciliación y la razón.

Perú sabe perfectamente que no puede perder sin correr el riesgo de que estalle una revolución en Lima; y Chile, a su vez, sabe que no puede perder el territorio sin correr el riesgo de que estalle una revolución en Santiago. Sería sensible para los americanos que el general Pershing no pudiera trasponer estas dificultades, en cuyo caso el camino sería volver atrás, ya que el asunto puede resolverse más satisfactoriamente mediante la diplomacia, que insistiendo tenazmente en ir a una elección, que por primera vez fué proyectada en 1893. Para este nuevo esfuerzo diplomático, haríamos bien en buscar la ayuda de Argentina y del Brasil, haciendo así que el arreglo tuviese un carácter de mayor panamericanismo."—(U. P.)

LOS DIARIOS PERUANOS COMENTAN

LA PRESENTACION HECHA POR CHILE A LA LIGA DE LAS NACIONES

LIMA, 3. — La presentación hecha por Chile a la Liga de las Naciones, figura en parte principal en los comentarios periodísticos, despertando por el momento un interés superior al que provocan las noticias procedentes de Arica.

"La Prensa" publica en forma destacada un cable procedente de Londres que reproduce un mensaje enviado por el corresponsal del "Times" en Washington, en el que se comenta favorablemente la posición peruana y dice que la opinión general reinante en los Estados Unidos es de que el plebiscito favorecería al Perú, si se realiza con las suficientes garantías.

"El Comercio", refiriéndose a la presentación de Ginebra, y al discurso del señor Edwards, dice: "las últimas maniobras diplomáticas de Chile demuestran que el desconcierto y la falta de dirección comienzan en la Cancillería chilena". Agrega que el señor Edwards, después de retirarse de la Comisión, regresó a la misma sólo para insultar al general Pershing y al pueblo americano, mientras que los chilenos de Ginebra, después de haber rechazado los buenos oficios de la Liga, hace cuatro años, ahora vuelven para apelar ante dicho tribunal internacional, como última esperanza de poder escapar al inevitable acto de justicia que será la realización en Arica de un plebiscito completamente libre. —(U.

"The New York World" comenta la actitud chilena

NUEVA YORK, 3.— (United).—El "New York World" en su primer editorial, dice: "Nada tiene de sorprendente la protesta que Chile registra ante la Liga de las Naciones, contra el General Pershing, por su actuación como jefe de la delegación plebiscitaria. Es simplemenet una más del centenar de pruebas que hemos tenido desde el día en que se dió el fallo de que ninguna de las partes está satisfecha con el programa americano. Ese hecho ha quedado evidenciado con lo ocurrido desde el mes de Marzo hsata la fecha, cuando Mr. Coolidge, en su calidad de árbitro, decidió que no debía proceder al plebiscito. Entonces Perú recibió la decisión con protestas y demostraciones hostiles ante la Embajada de Washington en Lima. Chile, que en un principio se demostró muy satisfecho del resultado, se vuelve cada día más hostil a los americanos, a medida que el tiempo dá más la apariencia de de que las medidas adoptadas para la realización del plebiscito favorecen al Perú y el resultado de la votación es dudoso. Los Estados Unidos, hablando con franqueza, han hecho un revoltijo con sus propósitos de hacer llegar a los dos países a un acuerdo. Ha intervenido en una querella vieja de cuarenta años, con las mejores intenciones.

El primer error cometido por los Estados Unidos, fué de tratar la querella como un asunto que nosotros podíamos solucionar solos. Recordando el prestigio de que goza el A. B. C., hubiéramos procedido acertadamente solicitando ayuda de la República Argentina y del Brasil.

El segundo error consiste en haberlo encarado como cuestión legal más bien que como cuestión diplomática. El protocolo firmado por Chile y Perú, estipulaba que en caso de llegar a un acuerdo directo, y si fracasabna en dicha tentativa, deberían recurrir a los oficios de los Estados Unidos.

Existía una duda grave sobre la justicia del plebiscito, teniendo en cuenta la colonización chilena. Existía aún una duda más grave sobre si sería posible que ambas naciones llegaran a un acuerdo sobre la calificación de los votantes y la supervigilancia del acto.

Es posible que la cesión a Bolivia de los territorios pueda ser finalmente la solución mejor para todos.

Pero Hughes se dedicó a estudiar el tratado bajo su faz legal y ante la sorpresa de toda América se ordenó la realización del plebiscito.

El tercer error cometido por los Estados Unidos fué el envío del general Pershing, quien no tiene experiencia diplomática, ni conocimiento de la historia y condiciones de las repúblicas en donde va a realizarse la votación.

El resultado total es que los Estados Unidos se han quemado bonitamente los dedos. Como la última conferencia panamericana dejó demostrado que no gozábamos de demasiado cariño o confianza en sur américa, no podemos dejar que nuestra influencia disminuya con tales equivocaciones ni tampoco que aumente la mala voluntad hacia nosotros. Además debemos desear el establecimiento de relaciones cordiales entre ambos países.

Los despachos de Washington admiten francamente que Pershing puede encontrar que las dificultades que hay que vencer son demasiado grandes y la disputa volvería nuevamente ante el presidente de los Estados Unidos.

En este caso habría que doblar la página e iniciar todo de nuevo.

El gobierno debe preguntarse si no es mejor tratar de solucionar la cuestión de Tacna y Arica como una cuestión diplomática, abandonando el plebiscito e invitando a dos grandes potencias sur americanas para que contribuyan a la solución del asunto.

Para este arreglo, el reclamo presentado por Bolivia en 1922, y que entonces fué dejado sumariamente de lado, debería tenerse en cuenta. (U. P.)

UNA INFORMACION OFICIAL PERUANA

SOBRE SUPUESTAS GESTIONES PARA RESOLVER DIRECTAMENTE LA CUESTION DE TACNA Y ARICA

BUENOS AIRES 3.—El representante diplomático del Perú en Buenos Aires recibió del Ministro de Relaciones Exteriores de su país la siguiente información oficial sobre el asunto de Tacna y Arica:

"El Ministerio de Relaciones Exteriores del Perú ha recibido una información, cuyo origen es adivinable, según la cual el Gobierno peruano habría recibido propuestas para resolver directamente, por acuerdo diplomático con Chile, la nacionalidad definitiva de Tacna y Arica, que está pendiente del plebiscito que organiza y dirige la comisión que preside el general Pershing.

"No sólo es absolutamente inexacto que se hayan hecho tales propuestas e insinuaciones sino que el Gobierno del Perú está resuelto a no tomarlas en consideración, si fueran presentadas.

"La situación existente no permite, según nuestro Gobierno, sino cumplir honrada y estrictamente el laudo del Presidente Coolidge y la Cancillería no modificará esta norma de conducta".—(Especial).

Un comentario de "The New York Times"

NUEVA YORK, 3.— "The New YORK Times" dice que Chile no tiene razón alguna en qué fundar una apelación a la Liga pues tanto Chile como el Perú se han comprometido a aceptar el fallo arbitral del Presidente de los Estados Unidos y, miendicho laudo es algo imposible, golpeatras no logre probar que el cumplirá en vano las puertas de Ginebra.

Se ha hablado de la posibilidad de que las cuestiones suscitadas en la Comisión Plebiscitaria, respecto de ciertas interpelaciones, sean sometidas al Presidente Coolidge, quien la podría solucionar en forma satisfactoria pero, de todos modos es seguro que, en caso alguno, seguirá el temperamento insinuado por algunos corresponsales impetuosos de Washington según quienes su deber es hacer cumplir el laudo, recurriendo a la fuerza, de las armas si fuera necesario.

Esto sería algo todavía más grotesco que la apelación de Chile a la Liga, para evitar de cumplir un fallo que acepto antes de conocerlo pero que después le fué adverso. (U. P.)

GRAN BRETAÑA

CAMARA DE LOS COMUNES SE CONSTITUYE EN SESION SECRETA

LONDRES 3. — La Cámara de los Comunes sesionó durante toda la noche, e inesperadamente, a las altas horas de la madrugada, pasó a sesión secreta, siendo ésta la primera sesión secreta que celebra la Cámara desde Agosto de 1924. — (U. P.)

SOLUCION DEL PROBLEMA DE FRONTERAS

ENTRE EL ULSTER Y EL ESTADO LIBRE DE IRLANDA

LONDRES, 3. — El problema suscitado entre el Estado Libre y el Ulster se solucionó, de modo que las fronteras sin alteración alguna especie. Gran Bretaña cede al Estado Libre de su flota de guerra para el pago de pensiones y contribuciones, cuyo monto se calcula entre 25 a 95 millones de dólares. Por su parte, el Estado Libre aceptó en aumentar las compensaciones a los terratenientes por los perjuicios intencionales que les han causado los recientes motines.

Después de la Conferencia final, Craig, Cosgrave y O'Higgins se reunieron juntos. Uno de los delegadores declaró: "La cuestión irlandesa, que por espacio de diez años ha amenazado con arruinar a toda Gran Bretaña, ha sido solucionada completamente con el asentimiento de todas las partes". El acuerdo reduce las concesiones que tanto el Estado Libre como el Ulster recaudaban al Reino de Gran Bretaña. Mr. Craig declaró: Me encuentro completamente satisfecho de confiar en los irlandeses que se alcanzarán mantener relaciones más cordiales entre los individuos de todas las clases y credos de Irlanda entera". "Daily Express" dice que el mundo vale en paz el precio que tendrán que pagar los contribuyentes británicos. — (U. P.).

Rudyard Kipling gravemente enfermo

NUEVA YORK, 3.— (United). — El boletín médico informa que Kipling sufre de neumonía; pero conserva sus fuerzas.

Los esposos del novelista lo atienden constantemente.— (U. P.)

NUEVA YORK, 3.— Los doctores Wilson y Lord Dawson se reunieron en consulta para estudiar el caso que aqueja al novelista Rudyard Kiplin. Aunque la condición del enfermo se niega a proporcionar datos sobre el estado del paciente, se tiene entendido que su estado contina grave.— (U. P.)

Irlanda solucionado la cuestión de límites en Irlanda

LONDRES 3. — Mr. Baldwin anunció que ha sido solucionada la cuestión de límites en Irlanda. (U. P.)

FÚMESE CIGARRILLOS

ABDULLA

$2.40 $3.00 $3.40

Ofrecerlo, denota el deseo de probar distinción

ESPAÑA

Primo de Rivera encuentra que se trabaja poco

MADRID, 3.— En su conversación de anoche con los periodistas el marqués de Estella, refiriéndose al problema del rendimiento del trabajo de los obreros y funcionarios en España, dijo que se trabajaba poco y que al Gobierno le parecía escasa toda legislación favorable a los obreros; pero en cambio también le parecía poco todo rendimiento.

Dijo que en cuanto al orden público y las costumbres el nuevo Gobierno trataría de igualar la obra del Directorio. Agregó que no pasaba de media docena de miles el número de españoles pescadores a revuelto, que no quieren la paz. El Gobierno dictará un decreto dando las gracias a los generales, jefes oficiales y soldados del ejército y la marina que han sido el sostén de la vida nacional.

Se restablecerán los preceptos de abstención de los militares en la política que estuvieron en suspenso durante el Gobierno del Directorio.

También se darán las gracias a los samatenes y a los generales del Directorio por haber elegido este momento para la transformación.

El Rey y el Gobierno preparan varios actos de homenaje a los vocales del Directorio.

Refiriéndose a organización de la presidencia del Directorio el general Primo de Rivera manifestó que la presidencia tendría dos direcciones: una económica, presidida por el actual Consejo de Economía Nacional y otra que se denominará Dirección de Colonias y del Protectorado. La supresión de la subsecretaría dará lugar a la reorganización del Estado Mayor de Guerra. (U. P.)

La causa del cambio de Gobierno

SEGUN "THE EVENING STAR", DE LONDRES

LONDRES, 3.— "The Evening Star" da el carácter de sensacional a la noticia del cambio de Gobierno en España y bajo el título de "Revolución en España" dice que la dictadura del marqués de Estella ha terminado mediante una revuelta sin sangre apoyada por el Gobierno. Agrega que en la noche anterior se reunieron los jefes del ejército y presentaron al marqués de Estella una demanda imperativa de abolición inmediata del Gobierno militar y de organización de un Gobierno civil. El dictador se apresuró a desprenderse del poder e invitó a una reunión a los posibles miembros del Gobierno telegrafiándoles a diversos puntos de España (U. P.)

LA ULTIMA REUNION DEL DIRECTORIO MILITAR

MADRID, 3.— Anoche se reunieron por última vez los generales que componían el Directorio Militar y se despidieron de los periodistas. (U. P.)

Mensaje del Rey al Marqués de Estella

MADRID 3.—El Rey envió al Marqués de Estella el siguiente Mensaje, en respuesta al que éste le envió:

"Después de leer tu escrito, con plena conciencia del momento político, convencido de que seguirás la labor de salvar a España, que tanto ha adelantado el Directorio, te confirmo el poder para que formes y presidas el Gobierno y designes a las personas que lo integrarán.

"Espero que en breve el país cuente con leyes que constituyan el fundamento de la normalidad y que hagan innecesarios los períodos de excepción.

"Hoy, como el 13 de Setiembre de 1923, elevo mi pensamiento a Dios en el altar de la Patria, para que haga acertada mi resolución y dé al nuevo Gobierno inspiración para la suerte de los destinos de España".

El Rey almorzará el Sábado con los Generales que componían el Directorio y les otorgará honores y condecoraciones. — (U. P.)

LA POLITICA DEL NUEVO GOBIERNO

DECLARACIONES DE PRIMO DE RIVERA

LONDRES 3. — Contestando a un cable de la United Press, en que se le solicitaba una declaración acerca de cuál sería la política del nuevo Gobierno de España, el General Primo de Rivera contestó en los siguientes términos:

"En líneas generales, las directivas políticas serán poco más o menos las mismas seguidas hasta ahora por el Directorio Militar.

"Los puntos principales que desarrollará el nuevo Gobierno, serán de un carácter más económico, para no preparar los presupuestos sino sobre la misma base del régimen tributario, procurando una sincera nivelación de ellos, que es esencial para la vida del país y para el crédito en el extranjero.

"Creo fácil una solución, partiendo de un detenido inventario de la riqueza, en que figure ésta por su verdadero valor, y se deje operar a la que sigue estimulando con su caudal circulante, tanto nacional como extranjero. Con ello encontrará la riqueza su mejor defensa en un mayor rendimiento de la producción. Las bases para la tributación, serán permanentes por cierto número de años. Se disminuirán los descuentos, desagravándose el importe de los artículos de primera necesidad.

"El problema del rendimiento del trabajo será abarcado francamente, comprendiendo a todas las clases sociales, desde los funcionarios públicos, a los obreros. Disciplina y orden es el lema principal del nuevo Gobierno, como ha sido del Directorio, y con él está conforme la mayoría de los españoles. Solamente aquellos escasísimos que podríamos llamar pescadores en río revuelto, son los que no quieren la paz, y a esta exigua minoría sería una vergüenza escucharla.

"El cambio de Gobierno no es, en ningún modo, un cambio de postura en cuanto al orden público y las costumbres. Creo difícil superar ahora al Directorio; pero deseo ardientemente poder igualarle.

"Cuando haya una nueva declaración, la daré al público en la misma forma, y termino enviando un saludo tanto a la prensa como a las naciones hispanoamericanas, que tanto interés toman por las cosas de España".— (U. P.)

ESTADOS UNIDOS

La "All America" asegura a sus empleados

NUEVA YORK 3.—La Compañía del All America Cables hizo entrega a la Metropolitan Life Insurance Co., de la suma de 1.325,238 dólares, que se considera el pago mayor que se ha hecho de una sola vez a una Compañía de Seguros. Con esta prima, coloca a 900 de sus empleados, sobre la base de concederles pensiones.—(U. P.)

En Valparaíso

Casa amoblada, central, bajos, siete piezas, $ 1,500 mensuales, arriéndase, desde 15 de Enero.

Dirigirse:

Valparaíso, casilla 3178

Se necesita

muy buen

Traductor

Inglés

Castellano

AGUSTINAS 1118

Oficina 13

CRONICA POLICIAL

CUIDADO CON EL AUTO N.º 5178

Anoche recibimos el reclamo de un conocido profesor, quien nos manifestó haber sido víctima anoche, a las 9, del chauffeur del automóvil N.o 5178.

Este, al notar que frente al colegio donde lo desocupó había cierta oscuridad que le permitía hacer visible un arma, se apropió de mucho más dinero del que le correspondía, huyendo en seguida.

Alcance de nombre

Don Armando Castillo Silva, de profesión comerciante domiciliado en calle Borgoño N.o 1710 se ha acercado a nuestra redacción a manifestarnos que nada tiene que ver con un individuo del mismo nombre y apellido que aparece en un suelto de crónica como culpable de un despojo de ropas en el Parque Cousiño.

EJERCITO Y ARMADA

PARA ASCENDER AL GRADO SUPERIOR

SE TOMARAN EN CUENTA LOS AÑOS DE EXCESO SERVIDOS EN GRADOS INFERIORES

El Ministerio ha dictado en la tarde de ayer el siguiente decreto: "A los oficiales que actualmente y hasta el 1.o de Diciembre de 1927 necesitaren requisitos de tiempo y servicios en tropas para ascender al grado superior, se les tomará en cuenta en los años de exceso que hubieren tenido en los grados inferiores, a condición de haber figurado ininterrumpidamente en la Lista de Méritos, a lo menos en los últimos 5 años.

Para los efectos de lo dispuesto en el artículo 2.o del D|L. N.o 666 de 17-X-925, sólo se considerarán con derecho a mayor sueldo, aquellos oficiales que de un modo efectivo hubieren cumplido los requisitos de tiempo, servicios en tropas, exámenes y demás exigencias que dispone el D|L. de 20-VI-925.

Un decreto ministerial indicará los oficiales que tienen derecho a mayor sueldo, considerando la Ley de Ascensos en vigencia, estas instrucciones y los documentos oficiales que existan en el Departamento del Personal.

EL REGIMIENTO BUIN

CELEBRO AYER EL ANIVERSARIO DE SU FUNDACION

El Regimiento Buin ha celebrado ayer el aniversario de su fundación con diversas festividades en las que tomaron participación la tropa y sub-oficiales de esa unidad militar

En la mañana se realizó un torneo atlético en el que tomaron parte numerosos individuos de la tropa, siguiéndose después un acto literario y una conferencia dictada por el profesor de ese Regimiento, señor Manuel Varas.

A mediodía se sirvió un gran banquete a la tropa y sub-oficiales y en la tarde se llevó a cabo un dancing-tea a la que fueron especialmente invitadas las familias de los sub-oficiales y soldados. Esta fiesta fué amenizada por la banda del Regimiento y se prolongó hasta avanzadas horas de la tarde.

REGLAMENTO DE TIRO DE ARTILLERIA.—Se ha comisionado a la Dirección de la Escuela de Tiro de Artillería, para que presente, antes del 1.o de Abril de 1926, un proyecto de reglamento de tiro para el empleo de materiales de tiro rápido en el Ejército.

ADICTO MILITAR EN INGLATERRA.—El actual ayudante de la Inspección General del Ejército, mayor don Ramón Vergara Montero, será puesto a disposición del Ministerio de Relaciones Exteriores a fin de que sea nombrado Adicto Militar a nuestra Legación en Inglaterra.

ADICTO MILITAR A LA EMBAJADA EN ITALIA.—Hoy partirá a Buenos Aires para dirigirse a Italia, el mayor don Armando Marín, quien ha sido nombrado Adicto Militar a la Embajada de Chile en Italia.

PARA PODER ASCENDER LOS OFICIALES DE GUERRA O ASIMILADOS DEBERAN RENDIR EL RESPECTIVO EXAMEN.—Ha quedado tramitado un decreto dictado por el Ministerio de Guerra por el que se dispone que ningún oficial de guerra o asimilado, podrá ascender al grado inmediatamente superior, sin haber rendido previamente un examen de competencia y estar calificado en forma prescrita en los reglamentos respectivos.

Deberá, además, haberse un tiempo determinado en el grado de conformidad a la siguiente escala:

Sub-teniente, 3 años.
Teniente, 4 años.
Capitanes, 5 años.
Mayores, 4 años.
Tenientes coroneles, 3 años.

El decreto en referencia dispone también que no existirá examen para el ascenso a teniente coronel y coronel.

ADICTO NAVAL EN ITALIA.—Se nos ha informado que en breve quedará extendido el decreto por el que se nombra Adicto Naval a nuestra Embajada en Italia, al capitán de corbeta don Guillermo Troncoso, actual Edecán de la Presidencia.

INSIGNIAS PARA LA TROPA DEL DESTACAMENTO ANDINO.—Ha sido aprobado por el Ministerio de Guerra las insignias para el personal de tropa del Destacamento Andinos, en la siguiente forma:

Para las tropas de Batallones Andinos se usará igual a la de los Regimientos de Infantería, anteponiéndose los N.os 1, 2 y 3 y una A, para las tropas de los Grupos de Artillería de Montaña Andinos, se usará las insignias de las demás tropas de Artillería que consiste en dos cañones cruzados, sobre los cañones irá una A y debajo el número del destacamento.

ORGANIZACION DEL HOSPITAL MILITAR.—El cirujano don Raimundo Ortiz, que desempeña en la actualidad el cargo de 2.o jefe de los Servicios Sanitarios del Ejército, ha sido designado para que forme parte de la comisión encargada de la organización del Hospital Militar.

DEFUNCION

Ha dejado de existir.

Julito Migeot Serquiera

Sus funerales se efectuarán mañana Sábado, a las 10 de la mañana.

El cortejo partirá de la calle Nataniel 378.

SUS PADRES.

DEFUNCION

Ha dejado de existir nuestro querido esposo, hijo, hermano y cuñado señor

José Valentín Navarro Granado

Sus restos serán conducidos al Cementerio General, hoy, a las 5 1|2 P. M.

El cortejo partirá desde su casa habitación, O'Higgins 1264.

LA FAMILIA.

El Vice-Presidente de la República visita ayer el sitio en que se ubicará el Cantón Sanitario

EL SEÑOR BARROS BORGOÑO MANIFIESTA QUE EL GOBIERNO PRESTARA AMPLIA AYUDA A LA BENEFICENCIA. — EN LA QUINTA BELLA SE OFRECE UN ALMUERZO A LA COMITIVA.— SERA UN HECHO LA CENTRALIZACION DE LOS SERVICIOS SANITARIOS

EN LA QUINTA BELLA: VICE-PRESIDENTE DE LA REPUBLICA, SECRETARIOS DE ESTADO Y OTRAS PERSONALIDADES, QUE AYER HAN VISITADO LA CASA DE ORATES, LA QUINTA BELLA Y LOS CAMPOS DE CONCHALI, DONDE SE UBICARA EL CANTON DE BENEFICENCIA

La visita efectuada en el día de ayer a la Casa de Orates, Quinta Bella y Conchalí, por el Vice-Presidente de la República, Excmo. señor Luis Barros Borgoño, acompañado de diversos funcionarios de Gobierno, de autoridades médicas y de personalidades sociales, ha despertado un vivo entusiasmo en los círculos sanitarios, por estimarse que el Gobierno mantiene el decidido propósito de efectuar la centralización de estos servicios, conforme lo anunciamos en ediciones anteriores, en lo que respecta a la ubicación del primer cantón de Beneficencia de Chile.

LA CENTRALIZACION DE LOS SERVICIOS SANITARIOS

Como lo informara "La Nación", en sus ediciones anteriores, desde hace tiempo ha sido una sentida aspiración en los círculos sanitarios el centralizar estos servicios, que por hoy se mantienen diseminados, y que a pesar de los esfuerzos gastados, no reportan el máximum de beneficios que de ellos se espera.

Al efecto, se ha ideado el proyecto de fusionar la Casa de Orates, el Hospicio, el Asilo de Temperancia y el Hospital de Convalescientes, que aunque no está creado, es indudable que reportará beneficos servicios.

Para realizar este proyecto en su aspecto económico, se enajenarían los terrenos de la Casa de Orates, que están avaluados en 7 millones de pesos, y los del Hospicio avaluados en 17 millones se vendería la Quinta Bella, que es una dependencia de la Casa de Orates, y que tiene un valor de seiscientos mil pesos y con el resultado de estas ventas, se compraría el fundo Conchalí, donde se instalaría la Casa de Orates de Opendoor, el Hospicio, el Asilo de Temperancia, el Hospital de Convalescientes, quedando, pues, estos servicios organizados y ubicados en un sólo sitio.

LA VISITA DEL Sr. BARROS BORGOÑO

Como hemos dicho anteriormente, la visita efectuada ayer a estos sitios por el Vice-Presidente de la República, ha sido considerada como un propósito decidido del Gobierno para realizar este proyecto, y remediar la aflictiva situación de la Beneficencia Pública.

SE OFRECE UN ALMUERZO A LOS DISTINGUIDOS VISITANTES

Después de la visita efectuada a la Casa de Orates, por el señor Barros Borgoño, con su comitiva, la Administración del establecimiento, le invitó a servirse un almuerzo en la Quinta Bella, al cual concurrieron, además del señor Barros Borgoño, los señores Manuel Véliz, Ministro del Interior; Almirante Bahamonde, Ministro de Marina; capitán García Castelblanco, Ministro de Vías y Comunicaciones; Francisco Echenique, Administrador de la Casa de Orates; Luis Barros Valdés, Edecio Torreblanca, Carlos Dávila, Pedro Belisario Gálvez, Carlos Silva Vildósola, los doctores Long, Sierra, Aguirre Luco, Córdova, Letelier, Quiroga y Benítez, don Ricardo Reyes Solar, don Aureliano Quijada, don Carlos Valdovinos, don Alfredo Rioseco, el capitán Cañas, el Prefecto de Santiago, señor Concha, varios miembros de la Junta de Beneficencia y otras distinguidas personas, cuyos nombres se nos escapan.

DURANTE EL ALMUERZO

En medio del más franco ambiente de llaneza, se deslizó el almuerzo, durante el cual se dió lectura a la nota pasada por la Junta de Beneficencia, en que da cuenta de su aflictiva situación al Gobierno.

A continuación, el Administrador de la Casa de Orates, señor Francisco Echeñique, pronunció el siguiente discurso:

Excmo. señor, señoras:

Cumplo con el deber de agradecer a Vuestra Excelencia y a los distinguidos caballeros que os acompañan, esta visita que bondadosamente hacen a este Asilo del dolor y de la miseria, que hoy ha tenido que cerrar sus puertas, porque no puede albergar más enfermos. Permita Vuestra Excelencia que le manifieste en breves palabras cuál es la situación actual y qué proyecciones tiene de orden económico y social.

Este establecimiento, dentro de las reglas de la higiene, de la buena administración y de la moral, está calculado para mil enfermos. Hoy existen dos mil quinientos. Tenemos un exceso de mil quinientos enfermos.

Hace 25 años que ya había en la Casa más de mil insanos; de modo que desde entonces el Asilo ha estado excedido en su sana y conveniente capacidad. Se comprende que, siendo así, nunca han podido ser recibidos todos los verdaderos enfermos, y que, por otra parte, para dar lugar a los nuevos, ha habido que ir dando de alta a individuos no completamente sanos, sino apenas mejorados... Dejo al ilustrado criterio de Vuestra Excelencia y al de sus dignos acompañantes que calculen las consecuencias desastrosas que esta falta de atención de las enfermedades mentales ha tenido en el desarrollo de la salud de nuestros conciudadanos y del progreso de nuestra patria.

Hace dos años, cuando llegué a la Dirección del Asilo, había más de dos mil enfermos; hoy existen dos mil quinientos; de modo que en poco más de dos años, ha habido un aumento de cerca de 300 enfermos, número que habría sido mucho mayor, si no se hubieran restringido las entradas y no se hubiera cerrado la casa varias veces.

Para los que estamos al frente de este Asilo y que podemos imponernos de la naturaleza de los trastornos mentales y de sus crueles o dolorosas consecuencias, la situación reviste caracteres de espanto y de angustias desesperantes; porque vemos cómo degenera la raza y cómo peligra el porvenir de esta tierra chilena, que amamos con todas las fuerzas de nuestro espíritu y con todas las abnegaciones de nuestro corazón.

Por eso, Excmo. señor, estamos preocupados de ampliar y reorganizar científicamente la Casa de Orates, para velar por la salud pública y servir el bienestar y el progreso moral y social de la patria.

La crisis actual se explica: por una parte, tenemos un exceso de mil quinientos enfermos; por otra parte, con los aumentos de precio de la carne, de la leche, de los artículos de importación y de los servicios en general, sin que hayan aumentado en proporción los recursos de la Beneficencia, es una tarea casi imposible atender este Asilo en conformidad con los dictados de la ciencia mental, y de acuerdo con nuestros sentimientos de altruismo y nuestros deberes sociales.

Excmo. señor: Hay que salir de las estrecheces de este Asilo. Hay que irse al campo a vivir entre los cerros montañosos, a todo sol, a todo aire, a toda libertad, para endulzar la vida de estas víctimas del dolor y para que, con un trabajo metódico y fácil, se labren ellos mismos su bienestar físico y moral y hagan más económica y amplia la atención de la Beneficencia.

Vamos al Open-Door moderno, en que el trabajo agrícola e industrial sea al mismo tiempo remedio para el enfermo, producción para la Beneficencia y economía para el Estado y educación para la sociedad.

A esto habéis venido: a solemnizar con vuestra presencia este nuevo rumbo científico que tomarán estos servicios hospitalarios en provecho de nuestros enfermos y en progreso de nuestra patria.

Gracias, Excmo. señor, por vuestra visita, y que en la cumbre de vuestros servicios a la República os dignéis mirar para el llano y dar la mano a vuestros conciudadanos hijos de la desgracia y del dolor para levantarlos a la altura de una atención justa y de un consuelo generoso.

HABLA EL EXCMO. Sr. BARROS BORGOÑO

Después del discurso del señor Echeñique, usó de la palabra el Vice-Presidente de la República, Excmo. señor Barros Borgoño, quien manifestó que el Gobierno tenía el firme y decidido propósito de prestar su más amplia ayuda a la Beneficencia Pública, para que llevara adelate las grandes obras que se proponía realizar.

Las palabras del señor Barros Borgoño fueron elogiosamente comentadas y dejaron en la concurrencia un favorable ambiente para las obras que se piensa realizar.

Después del discurso del señor Barros Borgoño, usó de la palabra el señor Carlos Silva Vildósola.

LA COMITIVA SE DIRIGE A QUINTA BELLA Y CONCHALI

Terminado el almuerzo, la distinguida comitiva que presidía el Excmo. señor Barros Borgoño, se trasladó a visitar la Quinta Bella y fundo Conchalí, donde se piensa instalar el Cantón Sanitario.

Como a las 6 P. M., los distinguidos visitantes regresaban a Santiago, trayendo la más grata impresión de la visita practicada.

UNA COMUNICACION DEL Sr. VALDES VALDES

En el almuerzo efectuado en la Quinta Bella, don Aureliano Quijada dió lectura a una comunicación del presidente de la Junta de Beneficencia, señor Ismael Valdés Valdés, en la que se detalla el proyecto de nueva organización.

Li gue v Rau í
PARA PISO, MUY SECO
1x2 1|2, Mach. a $ 0.80 cada uno
OFRECE:
—: "LA REPUBLICA" :—
Barraca y Fábrica
DOMEYKO N. 2354
TELEFONO N.º 182 (PARQUE)

NOTICIAS BREVES; PERO IMPORTANTES

EN EL DIA DE HOY ENVIARA LA DIRECCION GENERAL de Educación al Ministerio de Instrucción Pública las nóminas de personal de maestros jubilados antes del año 1925 que tienen derecho al mayor sueldo consultado por decreto-ley último.

EL PAGO DE LOS EMPLEADOS PUBLICOS SE HARA EN presente mes durante los días 18 al 22.

NUMEROSOS EMPLEADOS DE INSTRUCCION PRIMARIA jubilarán antes del mes de Enero del año próximo.

EL SABADO PROXIMO SE LLEVARA A EFECTO EN Instituto de Educación Física la acostumbrada revista anual gimnasia en la que toman parte todas las alumnas del establecimiento.

EL LICEO N.o 5 DE NIÑAS EMPIEZA SUS EXAMENES Sábado.

LOS MAESTROS JUBILADOS DE INSTRUCCION PRIMARIA y Normal con anterioridad al 1.o de Enero del año 1926 deben pagarse este mes de sus aumentos consultados recientemente. La atención que esta semana quedará totalmente tramitado el decreto ley que les mejora su situación económica.

DON RAFAEL AVARIA HA SIDO CONTRATADO PARA desempeñe el cargo de inspector técnico de los trabajos de agua potable y alcantarillado de Coquimbo.

SE INCLUYO EN EL N.o 1 DEL PRESUPUESTO EXTRA de Caminos, la suma de $ 57,000.

PARA REPARAR EL CAMINO DE CHARCAS SE DESTI la suma de $ 750.

POR LOS TRABAJOS VERIFICADOS EN EL PUENTE Río Bueno se mandó pagar a don Eliseo Valenzuela $ 88,761.

$ 111,566 SE INVERTIRA EN LA EJECUCION DE LOS bajos de refuerzos, etc., en los puentes Andrés Bello, Manuel dríguez y Vicuña Mackenna.

NO SE HA DADO LUGAR A LA SOLICITUD DE THE Exploration Co. por la que pedía una concesión de aguas en Tomé.

EL MINISTERIO DE AGRICULTURA E INDUSTRIAS fecha de ayer ha despachado un decreto por medio del cual otorgará ningún nombramiento de comisión honoraria en el tranjero.

ESTA NOCHE, A LAS OCHO, EN EL LOCAL DE LOS ficadores, Arturo Prat esquina de Coplapó, celebrará sesión traordinaria el Comité Pro-Abolición de la Ley N.o 4054. Mingo habrá conferencia en el Teatro Esmeralda, a las mañana.

EN EL LOCAL DE LA ESCUELA FEDERICO habrá mañana una velada y baile que ha preparado el Centro Vecinos. Se trata de buscar fondos para adquirir premios educandos en ese establecimiento de instrucción.

EL NUEVO CURSO DE VACACIONES DE TEORIA Y del Centro de Ex-Alumnos del Conservatorio empezará Los interesados pueden dirigirse a la casa del presidente de titución. Siglo XX 24. todas las tardes.

LA SUSPENSION DE LAS OPERACIONES DEL BANCO ESPAÑOL

Como lo informamos en nuestra edición anterior, en la mañana de ayer el Superintendente de Bancos, señor Julio Philipi, se dirigió a Valparaíso, donde revisó, en compañía del personal contratado de acuerdo con la ley respectiva, los negocios, cuentas y balances de las oficinas del Banco Español de Chile en el vecino puerto.

En las oficinas de la ... trabajó activamente para ... brevedad posible, el resultado de la revisión ordenada por ... bierno.

LOS INDUSTRIALES EN CA...

En la tarde de ayer, se ... efecto una reunión de ... triales en calzado de ... acordándose nombrar una ... compuesta de los señores ... tiago, Barrachina, Toral, ... mexs, Castañeda y Herr... que se acerque al Gobier...

El viaje de turismo a Nueva York

DENTRO DE DOS DIAS SE ABRIRAN LAS INCRIPCIONES

En ediciones anteriores hemos informado acerca del viaje de turismo a New York que se organiza por primera vez en Chile.

Como se sabe, las condiciones de este viaje, organizado por una empresa chilena, son espléndidas. Se ha contratado los pasajes en uno de las más lujosas líneas de vapores que hacen la carrera entre Valparaíso y New York, y el hospedaje será en los Estados Unidos en los hoteles más cómodos y elegantes de las ciudades que se visiten.

La empresa organizadora nos encarga poner en conocimiento de los interesados, que dentro de dos días más, se abrirán las inscripciones para el viaje en la casa de cambio Piñeiro, Huérfanos 1040.

El Asilo de Te... rancia

EXISTE EN EL GOBIER... PROPOSITO DE INICIAR SU ... CIONAMIENTO A LA BRE... POSIBLE

En ediciones anteriores ... formado acerca del acuerdo ... bierno para crear, conforme ... de Alcoholes lo establece ... de Temperancia destinado ... tamiento de los bebedores ... nidos y a las personas ... los tóxicos, como ser cocaí... fina, etc.

En la referida Ley de ... se dispone que las multas ... impongan por penalidades ... briaguez, serán percibidas ... Fisco y se destinarán a ... y mantener el servicio de ... los de bebedores.

Como decimos, el Gobier... acuerdo con las disposiciones ... das de la Ley en referencia ... decretado recientemente la ... de este Asilo, que funcionará ... a la Casa de Orates.

Según hemos sido ... existe en el Gobierno el ... de que dicho establecimiento ... piece su funcionamiento a ... vedad posible, para lo cual ... ha autorizado a la Beneficencia ... ra que tome las medidas ...

Los gastos más o menos ... derables que demandará ... lación de este establecimiento ... serán un inconveniente para ... inició desde luego su construcción ... por cuanto, según hemos ... formados, por el capitán de ... tas a la mencionada Ley de ... holes ha ingresado en ... diez meses en arcas fiscales ... dedor de la suma de 300 mil ... sólo en Santiago.

Este Asilo sería instalado ... en el Cantón de Beneficencia ... Conchalí.

POR LA MONEDA

En la tarde de ayer quedó tramitado el decreto correspondiente por el cual se nombra Director General de Policías al Coronel don Bartolomé Blanche.

El Ministro de Chile en Francia, señor Quezada Acharán, ha pedido al Ministerio de Hacienda se le comunique a la brevedad posible si los residentes franceses en Chile, pagan impuesto a la renta por carga de familia. Según se nos informó, esta petición del señor Quezada Acharán se debe a que el Gobierno francés no ha concedido a los residentes chilenos la eximisión del impuesto similar.

Se ha autorizado la inversión de la suma de 100 mil pesos para los gastos que originen las fiestas de celebración del Centenario de Chiloé.

El Gobierno de los Estados Unidos comunicó a nuestra Cancillería que ha nombrado una Embajada Especial, que preside el Excmo. señor William Miller Collier, para que asista a la transmisión del mando presidencial.

En la tarde de ayer fué despachado el decreto correspondiente por el cual se nombra a don Julio Bustamante en comisión a Europa, a fin de que estudie en Alemania, Francia e Italia, la organización de las policías secretas y la forma de establecer el Registro de Vecindad.

El Vice-Presidente de la República, no asistió en la tarde de ayer a su despacho. Debido a que los señores Ministros se ocuparon en ordenar el despacho en sus Departamentos, no hubo ayer Consejo de Gabinete.

Quedó ayer tramitado el decreto por el cual se nombra Director General de Correos y Telégrafos, al Teniente-Coronel señor Julio Olivares.

Se nombra Director de Policías al coronel señor Blanche

TEXTO DEL DECRETO CORRESPONDIENTE

Con la renuncia que ha hecho de su cargo el Director de Policías, don Julio Bustamante, ha quedado vacante dicho cargo, que ha estado servido durante los últimos tiempos por el coronel señor Bartolomé Blanche.

En la tarde de hoy ha quedado tramitado el decreto correspondiente por el cual se nombra Director General de Policías, al señor Blanche.

Dicho decreto, es el siguiente:

Encontrándose vacante el cargo de Director General de Policías, por renuncia de don Julio Bustamante, que lo servía, Decreto:

Nombrase para que sirva el indicado empleo al Coronel don Bartolomé Blanche.—Tómese razón, regístrese y comuníquese.—**L. Barros Borgoño.—Manuel E. Veliz.**

La petición de los empleados ferroviarios

FUE ENTREGADA AYER AL GOBIERNO

Después de una entrevista del Director General señor Schmidt con el Ministro de los Ferrocarriles, se puso ayer en manos del Gobierno la presentación de los ferroviarios sobre su situación económica.

LAS MANIFESTACIONES EN HONOR DE LA COMISION DEL PERSONAL

Los empleados ferroviarios han exteriorizado en toda forma las simpatías a los miembros de la comisión del personal que estudió el financiamiento de aumento de sueldos y que entregó a la Dirección General un proyecto completo sobre el particular.

En efecto, antenoche se llevó a cabo en la Quinta Santa Nicolasa, en Apoquindo, la comida que ofrecía a la comisión la Junta Central de los ferroviarios. Esta manifestación se hizo extensiva a los diferentes diarios de la capital por la cooperación encontrada en sus columnas ante el movimiento de opinión de los empleados de los ferrocarriles.

Anoche tuvo lugar en el Teatro Ferroviario, la velada que organizó la Federación de Telegrafíastas Ferroviarios en honor de la comisión. El amplio coliseo de la Estación Alameda, se vió totalmente ocupado por los empleados de las diversas ramas de la Empresa que hicieron objeto a los festejantes de toda clase de manifestaciones de simpatías.

Se desarrolló un interesante programa literario-musical, mereciendo todos los números los aplausos de la concurrencia.

Terminó el homenaje con un gran baile que se realizó en la Plazuela de la Estación Alameda y que fué amenizado por la banda del Regimiento Lautaro, y por orquestas jazz-band, y que se prolongó hasta las primeras horas de la madrugada.

Aún no se nombra el nuevo Presidente de la Corte Suprema

Hace algunos días la Corte Suprema envió al Ministerio de Justicia la terna para nombrar nuevo Presidente de esta Corporación. Como lo dijimos en nuestra edición de ayer, esta terna está formada por los señores Eliseo Cisternas Peña, José Agustín Rojas y Javier Angel Figueroa, que ocupan el primero, segundo y tercer lugar de ella.

El Ministerio de Justicia, aún no ha tomado acuerdo sobre el particular continuando, en consecuencia, acéfalo el cargo de Presidente de la Corte Suprema.

El Ministro de la Corte Suprema, don Fermín Donoso G.

En la tarde de ayer, inició su expediente de jubilación el Ministro de la Corte Suprema don Fermín Donoso Grille. Según se nos ha informado, el Ministerio respectivo despachará en breve el decreto que concede su jubilación al señor Donoso Grille.

Director General de Correos y Telégrafos

HA SIDO NOMBRADO EL CORONEL SEÑOR JULIO OLIVARES

UN AGUINALDO DE AÑO NUEVO TENDRA EL PERSONAL, NOS DICE EL SEÑOR OLIVARES HABLANDO PARA "LA NACION"

Ayer ha sido nombrado en propiedad Director General de Correos y Telégrafos el actual Director interino, teniente coronel señor Julio Olivares, que desempeña la jefatura de estos servicios después de acordada su reorganización por el Gobierno.

En la tarde de ayer hemos tenido oportunidad de entrevistar a este distinguido jefe, quien nos ha hecho las siguientes declaraciones:

El nombramiento de que he sido objeto, nos dice el señor Olivares, me ha tomado de sorpresa, pues significa para mí una vasta y pesada labor, que sólo la acepto por patriotismo y amor al orden y a la disciplina.

Interrogado respecto a su programa, el nuevo jefe nos dice:

—Ustedes ya lo conocen demasiado: estricta justicia, estímulo al trabajo, orden, respeto y sobre todo mucha disciplina en el cumplimiento del deber.

UN AGUINALDO DE AÑO NUEVO PARA LOS EMPLEADOS

—Yo no soy hombre capaz de prometer lo que no puedo, nos continúa diciendo el señor Olivares; pero debo manifestarles que tengo el decidido propósito de ofrecer al personal del servicio de Correos y Telégrafos de la República, el Escalafón, que hasta hoy no se ha hecho jamás en estos servicios, y que será el aguinaldo de año nuevo que ofrezco al personal a mis órdenes.

Además, debo decirles que el proyecto de Ley Orgánica quedará despachado en la próxima semana, como también el Reglamento de Ascensos y Calificaciones del servicio.

Los Reglamentos de Contabilidad y Almacenes, nos sigue diciendo el señor Olivares, quedarán despachados antes del 1.o de Enero y tomen nota, nos agrega, que en esta repartición jamás se ha llevado contabilidad.

Esto es cuanto puedo decirles respecto a mi nombramiento, que no he solicitado y que creo que se debe al propósito del Gobierno de evitar la influencia política en este servicio, pues yo no tengo más lema que el cumplimiento de mi deber, termina diciéndonos el señor Olivares, a quien agradecemos sus declaraciones después de desearle completo éxito en sus futuras labores.

El Vice-Presidente de la República pública y algunos Ministros

SE DIRIGEN AL SUR ESTA NOCHE. — VISITARAN NUMEROSAS OBRAS PUBLICAS QUE ACTUALMENTE SE EJECUTAN EN CONSTITUCION, EL LAJA Y TALCAHUANO.— VISITARAN TAMBIEN LA CIUDAD DE VALDIVIA

Conforme lo hemos informado en ediciones anteriores, hoy a las 9 de la noche, el Vice-Presidente, acompañado de algun s Ministros de Estado se dirigirá al Sur, a fin de imponerse del estado de varias obras públicas que se ejecutan en la región Sur del país, y visitar también las obras del Laja y las portuarias de Constitución.

EL VIAJE

Como decimos, a las 9 de la noche el tren presidencial partirá desde la Estación Alameda, debiendo llegar hasta Talca, desde donde se dirigirá después a Constitución.

De Constitución el señor Barros Borgoño y comitiva dirigirá a Talcahuano; después a Tomé y de allí a Valdiiva.

LA LISTA DE INVITADOS

Vice-Presidente de la República, señor Luis Barros Borgoño.

Ministro del Interior, general don Manuel E. Véliz.

Ministro de Justicia, don Oscar Fenner.

Ministro de Guerra, coronel don Carlos Ibáñez del C.

Ministro de Marina, contra-almirante dor Braulio Bahamondes.

Ministro de Obras Públicas, capitán de navío don Alejan... cía.

Ministro de Agricultura, ... Correa Vergara.

Ministro de Higiene, doc... L. Ferrer.

Secretarios de S. E., señor... Barros Valdés, Manuel Sil... guez, Julio Letelier y Ar... res Conejeros.

Edecán de servicio, don... Cañas Montalva.

Edecán de S. E., capitán ... beta don Guillermo Tro... rector General de Ins... almirante don Juan Sela...

Ayudante del Ministerio ... terior, mayor don Miguel ... ras.

Ayudante del Ministerio ... rina, capitán de corbeta ... los Torres.

Ayudante del Ministerio de ... Públicas, comandante ... fragata don Roberto W. ...

Cajero de la Caja Hipo... don Francisco Bahamonde...

Residencias
Vendo dos casas lujosas de habitación, ambas con lindos halls, parquet y confort moderno.
PARQUE FORESTAL $ 290.000 con Garage, tres pisos
MERCED, ESQUINA: $ 300,000 de un piso.
Jorge Hormann Soruco
(Banco Anglo, (3.er piso 14)

SOMBREROS DE PAJA
Fabricados en nuestros talleres
20 calidades diferentes
DESDE $ 8 c|u.
Sombrerería Capellaro
ESTADO 230

...ndolas FOR...
BIEN CONSTRUIDAS CON SOLO $ 9 500
CARRETONCITOS PARA PANADERIAS $ 5.800
Camiones para toda clase de industria a precios sumamente reducidos encontrará en
EJERCITO 724
NO COMPRE SIN CONSULTAR MIS PRECIOS

Los matchs de anoche en la Federación de Box

EL MEJOR MATCH DE ZOROBABEL RODRIGUEZ

Como de costumbre, la Federación de Box realizó anoche sus encuentros por los campeonatos nacionales de aficionados.

El principal número de la noche estuvo a cargo de Zorobabel Rodríguez y Eduardo Marchandon, venciendo fácilmente "El Zorro", después de una de sus más brillantes actuaciones.

El resultado de los matchs, fué el siguiente:

Mosca.— Luis Zúñiga, v. César Ojeda (San Antonio). Venció Ojeda por puntos en 3 rounds.

Luis Pluto v. Juan Fuentes. Ganó Fuentes por puntos.

Gallo.— Alfredo Mella v. Luis Arévalo. Ganó Mella por puntos en 3 rounds.

Enrique Toro (San Antonio) v. Juan Paniagua. Venció Toro por puntos, en 3 rounds.

Pluma.— Fco. Ibáñez v. Ernesto López. Ganó López por puntos en 3 rounds.

Liviano.— Zorobabel Rodríguez v. Edmundo Marchandon. Ganó Rodríguez por puntos, en 3 rounds.

Medio liviano.— Domingo Bandet (Curicó) v. Arturo Ramírez. Ganó Ramírez, por puntos en 3 rounds.

Medio.— Manuel Risso (San Antonio) v. Arturo Riveros. Ganó Riveros por puntos en 3 rounds.

EDUCACION

LA DESPEDIDA AL 3er. CURSO DE ECONOMIA DOMESTICA

SE EFECTUO AYER EN EL INSTITUTO SUPERIOR DE EDUCACION FISICA

En el Instituto Superior de Educación Física funciona un curso de Economía Doméstica, donde se gradúa el personal que sirve en los diferentes Liceos de la República.

La preparación eficiente que se recibe en este establecimiento es de todos conocida, y de ahí el prestigio de que gozan las alumnas que ingresan en él.

En la tarde de ayer tuvo lugar en el Instituto de Educación Física una simpática manifestación de compañerismo con motivo de la despedida que hacía al tercer año el segundo del Curso de Economía Doméstica.

Los amplios comedores se encontraban artísticamente adornados con flores naturales, y tomaron colocación alrededor de las mesas, el director del Instituto señor Joaquín Cabezas; el cuerpo de profesores y las alumnas del tercer año, que eran las festejadas.

La manifestación se desarrolló en un ambiente distinguido, reinando todo momento una agradable simpatía y buen humor.

Ofreció la manifestación la señorita Armida Figueroa, quien leyó y contestó agradeciendo la señorita Elena Díaz, profesora jefe.

Se siguió a continuación una reunión social que se prolongó hasta las primeras horas de la mañana.

SPLENDID HOY
DIRECCION: MAX GLUCKSMANN
EL CINE DE LA SOCIEDAD
ESTRENO DE UN EMOCIONANTE DRAMA PARAMOUNT:
EL VALLE del SILENCIO
desarrollado dentro de los más imponentes cuadros de la naturaleza.
Creación de la gran actriz:
ALMA RUBENS
y del hombre que mejor besa en el cine LEW CODY.
$3
T. REPUBLICA
Dirección: Max Glucksmann
HOY: ESPECIAL Y NOCHE
PROGRAMA COMICO
"Hipocresías de un hipnotizador"

La señora Adelaida Jarpa de Barros.—

En la mañana de ayer sufrió un grave ataque, la señora Adelaida Jarpa de Barros, inspirando a su salud serios temores.

EN EL TEA ROOM DE GATH Y CHAVES.—Durante la reunión de moda de esta tarde, la elegante orquesta Gath y Chaves, ejecutará el siguiente programa:

Primera parte

1. Beethoven. — Ruinas de Atenas (Overture).
2. Gluck. — Gavotta.
3. Tcherepnine. — Scene Bachique.
4. Debussy. — Arabesca.
5. Jellen. — Hula Lou (Fox-Trot).
6. Giordano. — Andrea Chenier (Fantasía).

Segunda parte

1. Bizet. — Larlessienne (Suite). a) Pastorale, b) Farandole.
2. Chopin. — —Valse Caprice.
3. Kerr. — Croon a Little Lu- (Fox-Trat).
4. Mac-Dowel. — Audas Meer.
5. Wagner. — Lohengrin (Preludio del 3.er acto).

PARTE. — Circula el siguien-

Juan Ignacio León y Julia Nolera de León, participan a Ud. matrimonio de su hija Julia con el señor Enrique Tocornal ndes y le invitan a la ceremonia religiosa, que se efectuará la Iglesia de San Vicente de rat, el Martes 8 de Diciembre, las 12 M. — Santiago, Noviembre de 1925".

CLUB DE SEÑORAS. — Ecos una conferencia. — Ante un numeroso público, dió ayer su conferencia el señor Emilio Vaisse, que desarrolló el tema sobre Romains y su comedia "Knock" o "el tiempo de la Medicina", la cual, a pesar que no figura en ella el amor "ni para remedio", como dijo el conferencista, ha sido aceptada con gran entusiasmo en París, y esto se comprende después de haber oído algunas de sus escenas, como la llegada de "la dame en noir", que causó la hilaridad en todos los oyentes. Con su reconocido talento, el señor Vaisse, dió al público una de las interesantes tardes del año.

La señorita María Pellizari cantó varias romanzas francesas, acompañada al piano por el maestro señor Giarda, siendo ovacionada por la concurrencia; terminó la velada "La Marsellesa" tocada a cuatro violines por los hermanos Hope, que son verdaderos artistas.

Tienda del Trabajo. — Libretas que tienen pago hoy de 2.30 a 4.30:

Nos. 5, 12, 25, 32, 38, 50, 53, 66, 72, 76, 92, 95, 101, 108, 114, 119, 120, 137, 143, 165, 166, 189, 194, 196, 200, 215, 218, 238, 240, 248, 253, 286, 302, 315, 320, 322, 364, 366, 367, 375, 399, 411, 420, 421, 447, 450, 466, 473.

Se avisa que llegaron las obras que fueron a la Exposición de Bolivia.

MATRIMONIO. — El 11 del presente se efectuará privadamente en la Capilla de San Pedro el matrimonio de don Manuel M. Donate Larraín con la señorita Julinia Sanhueza Opazo.

RESIDENCIA. — Por la temporada de Verano han fijado su residencia en Espejo el señor Carlos Jarpa Gana, señora Teresa Núñez de Jarpa Gana y familia.

EN EL CENTRO FEMENINO DE ESTUDIOS. — Se ha abierto un nuevo curso de arte decorativo, que funcionará en la mañana.

Está funcionando la clase de canto de la señorita del Real, notable y distinguida profesora.

VIAJEROS. — Se encuentra en Santiago, procedente de Viña del Mar, la señora Adriana Simpson de Cornish.

—De Valparaíso ha regresado a la capital el señor Guillermo Morandé y señora Emma Breyer de Morandé.

MISA DE SANTA CECILIA.— La tradicional Misa de Santa Cecilia que celebra todos los años la Sociedad Musical de Socorros Mutuos, que no pudo efectuarse el 22 de Noviembre por ser día cívico, se verificará el Domingo 15 del presente. Aún no se ha acordado la iglesia donde se hará esta hermosa fiesta religiosa.

FALLECIMIENTO. — Después de una larga y penosa enfermedad, ha dejado de existir don Policarpo Mesías Quiroga, honorable y meritorio funcionario público cuyas actividades, desarrolladas por espacio de más de veinte y

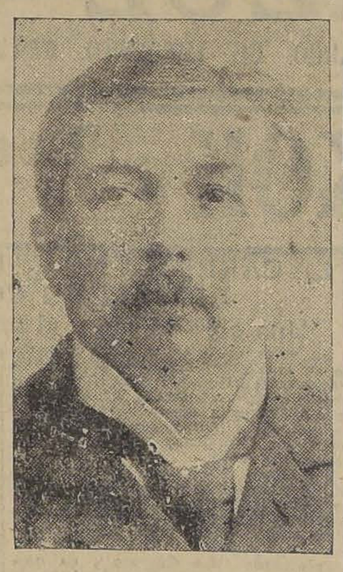

cinco años en la Casa de Moneda, le conquistaron el cariñoso aprecio de todos sus jefes y subalternos.

Fué, además, fundador de la octava compañía de bomberos, donde actuó desde muy niño.

Su recuerdo queda rodeado de una estela de prestigio, porque supo imprimir, como norma, en todos sus actos de la vida el sello de rectitud, nobleza y caballerosidad de sentimientos.

Su desaparecimiento ha causado, por lo tanto, honda impresión en el extenso círculo de sus relaciones y el profundo pesar entre los de su familia.

Sus funerales se efectuarán hoy a las 5.30 P. M., y por el descanso de su alma se dirá una misa en la iglesia de San Francisco, hoy a las 9 A. M.

DON LUIS VICUÑA MARIN. —A las tres de la tarde de ayer 3, falleció don Luis Vicuña Marín.

El señor Vicuña muere víctima de una dolorosa y prolongada enfermedad que supo sobrellevar con cristiana resignación.

Su vida fué fecunda en el trabajo de las minas y fundición de cobre en cuyo ramo poseía vastos conocimientos.

EN LA TERRAZA ARMENONVILLE.—

INTERESANTE ASPECTO QUE PRESENTABAN ALGUNAS MESAS DURANTE LA REUNION SOCIAL DE AYER EN ESTE ELEGANTE LOCAL, QUE HOY ES EL CENTRO OBLIGADO DE NUESTRA SOCIEDAD

EL PASADO Y EL PRESENTE, ¿CUAL FUE MEJOR?

por LICIA.

Si no fuera por el Tea-Room, el Fancy, muertas estaban todas nuestras actividades del gran mundo. En las mañanas tenemos Tea y en las tardes Fancy. Son los únicos sitios en donde se reunen jóvenes y niñas a platicar la amistad y a veces el amor.

Los tiempos han cambiado y hoy puede una niña o un joven tocar el teléfono e invitar a una taza de té, sin necesidad que papá o mamá monten guardia en el salón vecino. Esto pasó de moda y es historia vieja. Quedó en los tiempos de los vestidos con cola.

Nadie se escandaliza. ¡Quién lo hiciera no sólo no estaría a la moda sino que andaría atrasado y andar atrasado es algo así como quien viaja sobre ruedas de carreta; ¡y qué triste es andar en semejantes vehículos en el reinado del aeroplano!

Claro está que cuando se siente el tilín del teléfono, cuando a una se le avivan los ojos, la abuelita desde un rincón dice muy bajito:

"Seguramente que se trata de una invitación a tomar té al famoso Gath y Chaves". "En mis tiempos los jóvenes no se atrevían a tanto". "¡Habíase visto semejante libertad!" "Un joven invitando a una niña a tomar té..."

Pero la palabra de la abuelita, a quien quiero y respeto tanto, sólo encuentra eco en el pasado, en ese pasado de la Cañada, de los birlochos, de las mistelas, de las retretas y de pelar la pava.

Nuestras madres son más jóvenes y no se escandalizan ante los giros de la vida moderna. Pero hay veces que yo encuentro que mi abuelita tiene razon y lo que más me impresiona es cuando me dice sentenciosamente: "No salgas tanto, las niñas son como los dulces: se mosquean".

Lo cierto es que en los tiempos modernos hay cosas buenas y malas como en el tiempo pasado hubo también buenas y malas. La vida ha perdido un poco de su poesía. Los jóvenes, según dice mi mamá, eran más finos y mi abuelita agrega que más poetas: se declaraban en verso. El pololeo en el balcón, que debe haber sido encantador, se ha perdido. Yo he oído a mi papá que hace años no hubo en Santiago balcón más hermoso que aquel en que se juntaban: Olga Budge Zañartu, Aída Zañartu Luco, Inés Zañartu Vicuña, y, junto con ellas hermanas no menos hermosas y que ya partieron.

Esta clase de pololeo era más romántico, tenía, sin duda, más poesía; en cambio, hoy los tiempos están más prácticos, más utilitaristas, hay matrimonios que son verdaderas alianzas financieras. No faltan madres que al salir las hijas de la casa al paseo le recomiendan. "Chiquilla no seas tonta, júntate con X, es un espléndido partido"...

Ser un buen partido es tener papá con fundo, sin cerros de rulo; un pequeño palacito en Santiago; una buena casa en Viña del Mar; dos automóviles, muchas Tierra del Fuego, bastante Chile y ninguna del Español...Esto se llama ser buen partido.

Nadie cuida de preguntar: ¿Es trabajador? ¿Es inteligente? ¿Es honrado? ¿Es de buenas costumbres? Porqué la verdad es que los jóvenes que heredan fundos suelen perderlos con la misma facilidad con que otros jóvenes sin heredar nada lo conquistan después de una vida tesonera. ¿Cuál de los dos será mejor partido?

Y yo no sé cómo he escrito tantas cosas diversas. Las mujeres somos así. Tenemos extraordinaria facilidad para pasar de un tema a otro. De ahí por qué Balzac decía: "nada igual a las cartas de mujeres", y conste que no hablaba de las cartas de amor...

L.

NACIMIENTO. — Ha nacido un hijo del señor Francisco Solar N. y de la señora Raquel C. de Solar.

VELADA EN EL SETIEMBRE —El Lunes 7, a las 6 P. M., se llevará a efecto la velada que ha organizado el Centro de Bellas Artes y que se realizará en la elegante sala del Teatro Setiembre.

El programa es el siguiente:

I parte

Se pasará la hermosa película "Lealtad".

II parte

1. Obertura por la orquesta.
2. Ecos de España. — (Guitarra) por la señorita María Valencia D.
3. Tarantella Napolitana.
4. Declamación.
5. Variedades por Pepe Martínez.
6. El gracioso sainete cómico "El Arreglo de Washington", con el siguiente reparto:

Críspula, señorita María Valencia.
Luz, señorita Graciela Aranís.
Rosa, señorita Elsa Arriagada.
Cabello, Pepe Martínez.
Washington, Pedro J. Malbrán.
Díaz, Rodolfo Martínez.
Aniceto, Lorenzo Solivelles.

ÑUÑOA LAWN TENNIS. —Mañana, a las 10 P. M., se verificará en los caurts que este club posee en los Campos de Sports de Ñuñoa, un gran baile de fantasía, el que será amenizado por dos bandas de Ejército y orquestas escogidas.

La noticia de esta reunión ha despertado un gran entusiasmo entre las familias de la localidad.

COMIDA. — La señorita Elvira Santa Cruz Ossa, ofreció anteayer una simpática comida a un grupo de sus amistades, en honor de don Jorge Alessandri Rodríguez.

ALMUERZO. — El Encargado de Negocios de Bolivia, señor Juan Salinas Lozada, ofrecerá hoy a mediodía un almuerzo en su elegante residencia de la calle del Ejército.

MANIFESTACION. — El Jueves 10 del presente, a las 12.30 P. M., se llevará a efecto en el Club de la Unión, un banquete en honor del señor Wilfred E. Page que le ofrece un grupo de amigos con motivo de su regreso de Europa.

Las personas que deseen adherirse pueden pasar a la Tesorería del Club a retirar sus tarjetas.

DESPEDIDA DE SOLTERA.— Un grupo de amigas ofreció ayer tarde en el Tea Room de Gath y Chaves un té, con motivo de su próximo matrimonio a la señoritas Yolanda Greve Stoeber y Herminia Romero S.

EL BENEFICIO DE HOY DEL CLUB SOCIAL DE PROFESORAS. — Hoy, a las seis de la tarde se llevará a efecto en el teatro del Club de Señoras la velada que ha organizado el Club Social de Profesoras a fin de reunir fondos para instalarse en un local propio.

El programa que se desarrollará será el siguiente:

1. Vorriche Staccatto Caprice. —Piano, señorita Marta Runge.
2. Alfonso Hervella. — El gaitero, poesía, señorita Elena Urteaga.
3. Canto, señorita Guillermina O'Ryan.
4. Chopin. — a) Preludio. Estilización de olas; b) Debussy. — Ce qu'a vu le vent d'ouest. Interpretaciones rítmicas, por la genial Andrée Haas.

Segunda parte

Biógrafo. — "La Isla de los Zafiros".

Las entradas para este beneficio que valen sólo tres pesos, pueden solicitarse en el Club de Señoras durante el día y a la hora de la función.

La presentación de la Compañía Páez-D'Alphonse en el Principal

Ayer se presentó en la sección de la tarde, el nuevo conjunto de variedades Paez D'Alphonse, troupe que se da a conocer en nuestro país ofreciéndonos un espectáculo de interés, dentro del ambiente frívolo y fantástico de las varietes, del batacián y de lo que se llama hoy en día, "scketchs".

La Compañía tiene la concienda del mérito de sus presentaciones, es decir, que actúa bien con buen vestuario, luz y decoraciones. Como se sabe, este espectáculo es a base de estos tres antecedentes, y la troupe en referencia, los ha tomado muy en cuenta y ha sabido interpretarlos.

Los actos de ayer merecieron la aprobación de todos.

Para hoy, la Empresa nos ofrece dos funciones. Cada semana el espectáculo será renovado con nuevos programas, todos ellos a base de "scketchs", que son los números que más gustan.

Fuera de ello, hay partes de variedades a cargo de numerosos artistas.

La orquesta muy buena, a cargo del maestro Carlini.

Teatro de La Comedia

Hoy, en vermouth y noche, en funciones a beneficio de Armando Mendoza se estrena la comedia en tres actos: "El agua de Lozoya", original de Arnold y Bach, traducida por Antonio Fernández Lepina y E. Domínguez.

Mañana debutan los Coros Ukranianos en el Santiago

En la combinación transandina de hoy llegarán a esta capital, procedentes de Buenos Aires, los afamados Coros Ukranianos, cuyo debut se ha anunciado para la noche de mañana en el Teatro Santiago.

Como se sabe, el espectáculo que ofrece este notable conjunto lírico ha sido conceptuado como uno de los más atrayentes y novedosos en la materia, elogiándose la asombrosa perfección de sus audiciones corales. Como una referencia valiosa sobre los merecimientos de los Coros Ukranianos, copiamos a continuación algunos de los acápites de una crónica que le dedica un diario bonaerense. Dicen así:

"El debut de anoche ha ofrecido a nuestro público un espectáculo nuevo de arte, que no es posible apreciar en su justo valor ni siquiera con las crónicas tan propicias de la prensa de todo el mundo, porque hay que oirlos. El efecto primero que produce al auditorio la presentación del conjunto, es muy curiosa por la total ausencia de instrumentos musicales; pero desde los primeros compaces y en ello radica el mérito principal, está allí justamente, porque desde las notas trémulas del violín magistralmente ejecutado, hasta los gemidos lánguidos y armoniosos del violoncello, hasta las notas profundas del contrabajo, todo es reemplazado por las voces de ese conjunto de una cincuentena de personas, tan perfectamente combinadas, que el público supone por instantes la presencia de una orquesta oculta entre bambalinas.

NOTICIAS CINEMATOGRAFICAS

SALA IMPERIO

Sigue el éxito de "Nerón". Esta película que resucita a Roma con tod averdad y belleza es repetida hoy nuevamente

En las dos funciones de hoy la elegante Sala Imperio repite "Nerón", la super Fox que ha tenido éxito y cuyas exhibiciones han congregado en la Sala a lo más selecto de nuestra sociedad. "Nerón" significa para la casa Fox uno de sus mejores triunfos, pues tanto la grandiosidad desplegada en ella, como el trabajo individual de los actores, constituyen aciertos. El Imperio Romano se nos aparece en uno de los momentos culminantes de su historia, cuando bajo la mano del loco y fantástico Nerón se convierte en un centro de placer y de disipación, en tanto que la religión cristiana, oculta en la sombra de las Catacumbas se preparaba a cimentar con sangre su futura grandeza. Las escenas culminantes de la historia de Nerón y de su época aparecen en esta cinta, cuya filmación se ha hecho en la misma Roma histórica, empleando más de dos años en efectuarla. El espectador asiste a las evoluciones de los grandes ejércitos de Galba, al martirio de los cristianos quemados vivos y arrojados a las fieras; ve el incendio de Roma y las grandes orgías en las cuales el Emperador dilapidaba los últimos destellos de su razón.

TEATRO VICTORIA

"Camino hacia la belleza", se consagra como legítima superproducción

Totalmente lleno estuvo ayer en sus dos secciones el Teatro Victoria con el anunciado estreno de la gran producción de la UFA de Berlín, "Camino hacia la belleza". Había un justificado interés por conocer esta producción por el hecho de venir acreditada por la marca de fábrica, por la dirección que estuvo a cargo de los más eminentes pintores, escultores, fotógrafos y vamareman en la parte artística, y los más reputados médicos y fisiólogos en la parte científica de Alemania.

Con estos antecedentes no nos sorprendió la admirable perfección con que está hecha esta cinta que amplia y noble. Abarca la historia del deporte, como medio de mejorar la raza, desde los pueblos antiguos hasta los modernos. Va demostrando cuáles han sido los deportes favoritos y a la vez que presenta tipetas que los ejercitan presenta gráficos que demuestran la manera de obrar de cada ejercicio en el organismo humano, especialmente en la mujer, cuyo cuerpo ha querido considerarse como incapaz de ejercicios físicos y potencialidad gimnástica.

Entre los ejercicios que esta cinta recomienda figura la danza, y para ello nos hace una interesante presentación de artistas eminentes en toda clase de danzas, especializándose en las danzas típicas de cada país.

Puede asegurarse que el estreno de "Camino hacia la belleza" constituye el éxito del año y que a pesar de los calores sobrepasará la entrada de muchas películas.

Hoy se repite en el Victoria en las secciones especial de las 6.30 y nocturna de las 9.40. La orquesta Tritini mereció ayer muchos aplausos, que seguramente se repetirán hay por el programa que ejecutó.

"EL HUSAR DE LA MUERTE", CUMPLE HOY 104 EXHIBICIONES

Con llenos completos en los distintos teatros se exhibió anoche esta grandiosa película de la Andes Film que en pocos días entera más de cien exhibiciones seguidas con éxitos siempre constantes.

La Andes Film, la mejor compañía cinematográfica nacional, que ha quebrado todos los records con esta gran producción histórica y que con ella ha penetrado al corazón del pueblo, ha hecho revivir el patriotismo que parecía estar dormido, ha despertado en la tumba el espíritu de Manuel Rodríguez y lo ha trasladado a la época actual como ejemplo de lo que puede el que cree que puede.

Hoy se exhibe en los siguientes teatros Excelsior, Independencia, H Circo, Minerva, Centenario.

"EL CONDE KOSTIA", SE REPETIRA EN LAS NUNCIONES DE HOY DEL ESMERALDA Y DEL O'HIGGINS

La hermosa película francesa, adaptada de la novela de Victor Cherbuliez, se repetirá por últimas veces en la vermouth y nocturna de hoy en los teatros Esmeralda y O'Higgins.

"El conde Kostia" tiene un argumento de tanto sentimiento como el de "Jocelyn". Es el caso de un joven que se siente atraído por una extraña amistad por el hijo del conde de Kostia. Aun cuando éste lo rechaza y llega hasta poner en peligro su vida, azuzándole su terrible mastín, el joven insiste en la conquista de esa amistad. Era un sentimiento del cual él mismo estaba extrañado.

Al correr de la obra tiene esto su explicación. El joven conde Kostia no era hombre sino una niña, a quien su padre había criado como si fuera un varón. El hijo había muerto y el conde, trastornado por el dolor y por la terrible sospecha que había hecho presa en su cerebro, había hecho aparecer como muerta a su hija y había vestido a ésta con el traje del verdadero muerto.

A pesar del vestido masculino, a pesar de todas las dificultades, el amor había nacido entre esos dos jóvenes. Al cruzarse sus miradas se habían comprendido sus almas.

Protagonista de esta cinta extraordinaria son Andrés Nox, el actor francés que tanto se destacara en "El pensador"; Conrado Veidt, el ilustre actor alemán, y Gracia Atanasiu, la actriz rusa.

Esta misma película irá el Domingo en los teatros Setiembre y Brasil.

—Hoy en el Esmeralda reaparecerá "La Chilenita".

MUSICA

EL RECITAL DE PEREZ FREIRE

Mañana en el Splendid se efectuará el recital de Pérez Freire, el popular compositor nacional que acaba de regresar de una jira artística patriótica triunfal por las provincias de Tacna y Arica.

Pérez Freire, en los provincias del litigio levantó el espíritu patriótico con su vibrante canción que hoy declaada himno oficial del Ejército chileno.

Pérez Friere en la audición de mañana contará con dos colaboradores de gran eficiencia artística como son sus hijitas, quienes interpretan con gran delicadeza y distinción canciones de los más reputados compositores europeos como nacionales y argentinos.

Para la fiesta musical de mañana en el Splendid reina gran entusiasmo en nuestra sociedad por rendirle un homenaje al más chileno de nuestros músicos nacionales.

NOTAS DE ELEGANCIA

Las últimas novedades Europeas son: El calzado tejido en todo los tonos, charol perforado, charol con cuero de Lagarto, charol en rejilla, cabritilla Bois rose, y gamuza Belg. Surtido completo encontrará usted para la venta en la
Botería MOREL
SAN ANTONIO 85

En CONCON
por la temporada de Verano, se arrienda espléndida casa amoblada, con garage, luz acetileno y agua potable.
TRATAR: AVENIDA ESPAÑA 621

Para Vacaciones
¡¡A las FAMILIAS!!
Con el objeto de evitar la fiebre tifoidea y paratífica, tan frecuente en los balnearios del país, pida a su médico que le aplique la
VACUNA ANTI-TIFICA PREVENTIVA
(T. A. B.) DEL INSTITUTO M. T. SANITAS
SANTIAGO DE CHILE
(MEDALLA DE ORO EN LA EXPOSICION DE BOLIVIA 1925)
Solución de bacilo Eberth, en suero fisiológico y esterilizados al Eter. Microbios aislados en el país.

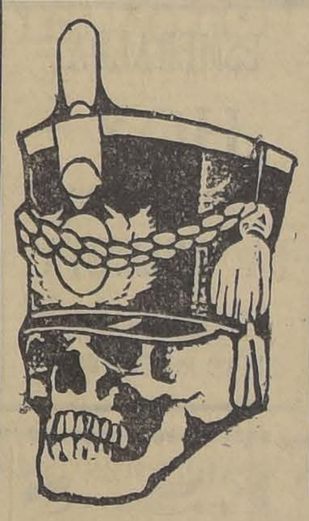

El Húsar DE LA Muerte
EN 11 DIAS -:- 104 EXHIBICIONES -:- EN 11 DIAS
HOY EN LOS TEATROS
MINERVA - INDEPENDENCIA - EXCELSIOR
CENTENARIO - HIPPODROME CIRCO

SEÑORAS
nico de precisión.
Para veraneo y playa realizamos a mitad precio, trajes en punto bordado a mano, paletoes, batas, hombas, etc., modelos de grandes casas francesas e italianas. Mantelería auténtica de Italia, ropa interior primorosamente bordada, encajes de Burano y Venecia.
Además, sombreros modelos de refinado gusto. Solo por tres días.
Pasaje Matte 46
PERES Y CASCINI

NO MAS FEAS
La persona más fea se pondrá bonita al momento, usando la Maravillosa Leche de Rosas de Werck. Crema de la Reina de Hungría, Rojo Líquido de Werck. Leche Ideal de Werck y los fragantiosos polvos de la Reina de Hungría de Werck.
Pedirlos a Daube y Cía. y en todas las boticas de la República.
NO.

Empresa de Transportes F. A. R.
con autos, camiones, ofrece sus servicios para cargas en general.
Tratar:
COMPAÑIA 2775.—CASILLA 13284
4—D.

SANTIAGO UNION CHURCH
S. S. PICNIC
The annual Sunday School Picnic will take place on December 8th. to Barrancas de Pirque. Train will leave Pirque Station at 8 A. M. on Tuesday morning. Tickets can be purchased from Mr. C. R. James, calle Estado. Mr. David Graham, and at Sunday School on Sunday the 6th. Adults $ 6. Children not members of Sunday School $ 2.50. Children belonging to Sunday School will receive their tickets on Sunday 6th. free.

Grandioso Exito en el TEATRO VICTORIA
EL CAMINO HACIA LA BELLEZA
No olvide tomar su entrada a tiempo-HOY-Vermouth 6.30-Noche 9.40

IMPERIO CHILEAN CINEMA Corp.

HOY 6.30 9.30

Un Emperador histrión y loco tiene en su mano a Roma, la Soberana del mundo. Nerón hace de la ciudad Eterna la metrópoli del placer y de la disolución.

NERON

ACONTECIMIENTO FOX — LA MEJOR CINTA HISTORICA — DIEZ GRANDES — — — ACTOS — — —

El incendio de Roma — El choque de la Religión pagana y de la cristiana. — Las evoluciones del Ejército de Galba Las orgías — Las fiestas del Circo — Todo el Imperio romano con su lujo y su locura.

Mañana: DIA DE RISA ESTRENO DEL

48.o PROGRAMA COMICO

Un conjunto de alegres comedias cuya sabrosa comicidad y contagiosa alegría las convierte en un manjar de risa sana y simpática.

GANANDO LA NOTICIA — EL EMPALAGADO — POR CORREO Y POR COBRAR — AGAPITO Y — — — PATHE NEWS — — —

Domingo Funciones Extraordinarias Estreno Fox

El Nido de sus Amores

Delicada comedia pasional que analisa un estado de alma presente en los enamorados

BARBARA LA MARR — BARBARA BEDFORD Y JOHN GILBERT

Bajo la pálida Luna oriental dos almas sufren por amor. CELOS — PASION — BESOS

MONTECRISTO

LA COLOSAL NOVELA DE ALEJANDRO DUMAS, LLEVADA A LA PANTALLA MARAVILLOSAMENTE

ESTRENO MIERCOLES 16

Un conjunto de grandes artistas actuando en grandes escenarios. Lo más artístico. Lo más emocionante.

FOX 1925

Mañana Estreno

UNIVERSAL SUPER-JEWELL

Teatro Victoria

LOS INTERPRETES DE "NUESTRA Sra. DE PARIS": NORMAN KERRY Y PATSY RUTH MILLER, en:

LORENA LA DE LOS LEONES

DESDE CHICA LA ENSEÑARON A VIVIR ENTRE FIERAS. ¿SERA CAPAZ DE DEFENDERSE DE LOS HOMBRES?

NO SE SOFOQUE POR SU GUSTO! HOY SE INAUGURA EL

Teatro Cerro Santa Lucía

CON

LA STA. BARBA AZUL - Bebé Daniels

ENTRADA: $ 3 CON DERECHO A AUTOBUS HASTA LA TERRAZA, Y SIN RECARGO DE IMPUESTO. ORQUESTA RISPOLI

CON JUBILO LE ANUNCIAMOS QUE EL LUNES REAPARECEN DOS AMIGOS SUYOS: WILLIAMS. HART Y SU LEAL CABALLO PINTO EN:

BRAVO BILL HICKOK - Teatro Victoria

Inauguración del Teatro Cerro Santa Lucía con cine y orquesta

Un espectáculo que sin duda va a contar con el apoyo del público, dada la alta temperatura que está haciendo en estos días de comienzo de Verano, es el Teatro Cerro Santa Lucía que se inaugura hoy en la noche. Es un local que por su colocación permite ver buenas películas o buenas variedades, sin las desesperaciones que produce el calor en locales cerrados.

La inauguración se hará hoy, con una película que ha constituído un éxito claro y que por su corte elegante y gracioso, se amolda muy bien con el estilo y el ambiente que tendrán las reuniones del Santa Lucía, "La señorita Barba Azul", creación Paramount de Bebé Daniels.

Para amenizar las películas, la empresa ha contratado a una de las orquestas de música moderna más populares de la capital. La orquesta Rispoli, la cual ha sido aumentada y mejorada para la temporada de la Terraza del Santa Lucía.

La empresa nos pide anunciar que con el valor de la entrada, que es de tres pesos, están incluídos sin recargo para el público, el impuesto y el derecho a autobús hasta la misma terraza.

SPLENDID THEATRE
HOY, VIERNES DE MODA: "EL VALLE DEL SILENCIO"
Paramount por Alma Rubens y Lew Cody

En las clásicas funciones de moda de hoy Viernes, la sala del Splendid estrenará una moderna producción Paramount; drama de romance y de aventuras que se desarrolla en medio de imponentes cuadros de la naturaleza. Se titula este admirable fotodrama "El valle del silencio" y está interpretado por la actriz Alma Rubens que es considerada en los Estados Unidos como un tipo de belleza suramericana. Le secunda en su labor el conocido actor Lew Cody, el hombre que mejor besa en el cine. La novela de esta película está basada en la historia de Jaime Kent, un famoso sargento de la célebre Policía del Canadá. Un día es herido por un desconocido y al refugiarse en una cabaña, se encuentra con un viejo amigo y con el dueño de la cabaña que hace muerto, a los pocos pasos, estrangulado con un cordón de cabellos de mujer. Al ver que su amigo acusado del asesinato y preso en el cuartel de policía, el sargento Kent, agradecido a su salvador y sintiéndose morir a causa de su herida, quiere salvarlo declarándose culpable de aquel crimen. Pero otro asesinato, cometido en la misma forma, pocos días después y Kent que logra salir del peligro de muerte, curándosele su herida, complican más la trama. Una mujer desconocida salva, a su vez, a Kent de la prisión. Y todas estas situaciones y estos dramáticos acontecimientos, van dando a la cinta, de escena en escena, un interés inmenso a la par que un aire de misterio que la hace más atractiva. Toda la obra ofrece, como gran interés, un desfile de paisajes en las sierras del Canadá; sobresaliendo también la interpretación que hace la pareja de Alma Rubens y Lew Cody.

En la función de las 9.30 P. M. irá el emocionante drama social, "¿Puede burlarse a la justicia?", creación del gran actor Rod La Roque.

"EL ORGANITO DE LA TARDE", SE EXHIBIRA HOY EN EL SETIEMBRE Y EL BRASIL

Un simpático éxito ha sido para la cinematografía argentina el estreno de "El organito de la tarde", inspirada en el popular tango, esta cinta desarrolla un argumento del estilo de "Milonguita", pleno de sabor criollo.

Ha contribuído a su éxito la forma como la empresa Valenzuela y Cía. ha presentado esta obra. Una espléndida orquesta típica argentina, integrada con elementos de Rispoli, ha tenido a su cargo el acompañamiento. Una excelente cantante ha acompañado las escenas principales con el tango en que la cinta está inspirada.

"El organito de la tarde" se repetirá hoy en los Teatros Setiembre y Brasil. El Domingo irá en el Esmeralda y el O'Higgins.

—En el Setiembre bailarán y cantarán las hermanas Delpont, artistas de las cuales damos mayores detalles en nuestra sección cines.

"EL HUSAR" Y "EL BOXEADOR DE LA MUERTE", SE DARAN HOY EN EL HIPPODROME CIRCO
En especial y noche se darán las dos cintas en programa doble

El éxito obtenido por la primera exhibición de la cinta nacional "El Húsar de la Muerte" obligó a la empresa del Hippodrome Circo a exprisarla hoy en especial y noche, con el fin de no interrumpir la serial "El boxeador de la muerte". Se darán las dos cintas en programa doble, en las funciones especial a las 6.30 y noche a las 9.30.

Como el público podrá apreciar, esta empresa no escatima sacrificios con el fin de corresponder al favor que le ha dispensando el público del barrio y exponiendo sus intereses ofrece un programa que las entradas por subidas que sean no alcanzarán a costear, ya que su valor es bastante elevado.

Las dos funciones serán amenizadas por una nueva orquesta Jazz Band.

PROXIMOS ESTRENOS

"EL EXPRESO DE LA MEDIA NOCHE"
Por Elaine Hammerstein, será estrenado el Domingo en el Splendid

Para las funciones sociales del próximo Domingo, la Dirección del Splendid Theatre anuncia el estreno de la última creación cinematográfica de la elegante actriz Elaine Hammerstein, producción que se titula "El expreso de la media noche".

Elaine Hammerstein, actriz famosa por la delicadeza de los roles que encarna, actuó hasta hace poco en la "Truart Film" habiendo ingresado después a la F. B. O., sello que orgullosamente se muestra en "El expreso de la media noche".

Esta última creación de la Hammerstein, es una verdadera película moderna, puesto que su estreno en los Estados Unidos se llevó a cabo no hace más de dos meses. Por esta razón, a más de la intensidad dramática y atractiva de su argumento y la belleza de la Hammerstein, "El expreso de la media noche" cuenta con todos los nuevos recursos de la moderna cinematografía.

El argumento de este film está hecho a base de una impresionante historia de amor, idilio que se ve mezclado con una dramática aventura de escenas sensacionales y de momentos de estupor.

"El expreso de la media noche" será estrenado el próximo Domingo en el Splendid Theatre, y sus exhibiciones marcarán un verdadero acontecimiento artístico y elegante.

ALHAMBRA Y RECOLETA

Hoy: "La justicia de un rústico", El rey de los cow-boys.—Los cines Alhambra y Recoleta ofrecen hoy un programa de aventuras que agradará a los buscadores de emociones fuertes. Tom Mix, el Rey de los cow-boys. el gran jinete y peleador consumado aparece en su mejor creación, "La justicia de un rústico" obra de emocionante desarrollo vivida en pleno Oeste, que es una sucesión de valientes escenas llenas de temeridad y arrojo, en que Tom combate contra una bandada de malhechores capitaneada por un alguacil. Un idilio forma la parte central de esta película, llena de paisajes y en la cual palpita íntegra la vida esforzada de esos aventureros yanquis.

T. MINERVA

SAN PABLO Y CHACABUCO Teléfono 16 (Yungay)

HOY ESPECIAY Y NOCHE HOY

1 Por última vez, a pedido de numerosas familias del barrio, La película cumbre de Historia Nacional.

EL HUSAR DE LA MUERTE

DIGNA INTERPRETACION DE PEDRO SIENNA

T. COMEDIA

HOY — Vermouth y Noche — HOY

Funciones a Beneficio

del actor cómico

ARMANDO MENDOZA

ESTRENO COMICO

EL AGUA de LOZOYA

ESPECTACULOS DE AURELIO VALENZUELA B. Y Cía.

SETIEMBRE Y BRASIL

HOY

El Organito — DE — LA TARDE

Película argentina, con acompañamiento típico criollo.

MAÑANA: El Camino de la Belleza

ESMERALDA Y O'HIGGINS

HOY

EL CONDE KOSTIA

La famosa novela de CHERBULIEZ, por

ANDRE NOX Y CONRAD VEIDT

—:: EN EL SETIEMBRE ::—

EXITO RUIDOSO DE LAS INCOMPARABLES BAILARINAS:

HNAS. DELPONT

Vea Ud. su famoso "PASACALLE", con

TRAJE DE PANDERETA

ESMERALDA

HOY

REAPARICION DE

LA CHILENITA

— CON —

NUEVO REPERTORIO

AVENIDA

— HOY —

Especial, a las 6.20

EDDIE POLO

EN LA EXTRAORDINARIA PRODUCCION DE AMOR Y AVENTURAS

La Hora Peligrosa

NOCHE, A LAS 9.30

Beneficio de la banda del "Regimiento Cazadores"

MARTES 8

IMPERIO

El cine más elegante y cómodo de Santiago, dará comienzo a la serial de arte ...

SURCOUF

— o —

GENTILHOMBRE AVENTURERO

PELICULA GRANDIOSA EN 4 FUNCIONES

Apasionante novela de corsarios. Romance de amor y de heroísmo.

Creación de JEAN ANGELO, el recordado protagonista de "La Atlántida".

JUEVES 10

El más grande de los actores dramáticos del cine:

EMIL JANNINGS

en una creación completamente novedosa. Con maestría única se destaca en

BODA TRAGICA

Novela de amor y de muerte, en que figura

ASTA NIELSEN

ALHAMBRA y RECOLETA CHILEAN CINEMA CORP. DIA DE EMOCION

TOM MIX EL IDOLO DE LAS PELICULAS DE AVENTURAS, EL REY DE LOS COW-BOYS

"LA JUSTICIA DE UN RUSTICO" en su novela de amor, peleas :: :: :: aventuras y sacrificios:

SABADO -:- NOCHE -:- ESTRENO

LOS COROS UKRANIANOS

El más interesante Espectáculo de Arte

TEATRO SANTIAGO

"LA CARRETA" NO ES UNA PELICULA GRANDIOSA SINO CONMOVEDORA
Una obra idílica y al mismo tiempo epopéyica

Se va a estrenar el 9 del presente en el Victoria la superproducción Paramount titulada: "La Carreta", obra maestra de James Cruze y con la cual la gran firma norteamericana aspira a consagrar definitivamente su temporada de grandes estrenos de 1925.

Ya hemos dicho que "La Carreta" no es una película grandiosa en el sentido espectacular y de reconstrucción escénica; no puede ni aspira como "Los Diez Mandamientos" a producir estupefacción o perplejidad; "La Carreta", es una película de sentido más humano y por lo tanto, más conmovedora. En este sentido alcanza indudablemente los más altos valores y puede presentarse como la obra tipo de la composición romancesca en el cine.

"La Carreta" describe la penosa y trágica peregrinación de los colonos norteamericanos para ir a fundar sus colonias agrícolas en el Oeste, de donde arranca no sólo la grandeza de los Estados Unidos de hoy, sino que además la raigambre de la constitución democrática de la gran República.

La visión de estos pueblos errantes a través del desierto, luchando con los salvajes, cruzando los ríos caudalosos, el espectáculo del incendio de la selva, la cacería de búfalos y en medio de este movimiento prodigioso de la vida, el idilio romántico de Lois Wilson con Warren Kerrigan, que hace el rol de un jefe de caravanas, completan la visión multicolor, magnífica y profundamente humana e impresionante.

Los escenarios de "La Carreta" se suceden al aire libre, en medio de la naturaleza casi virgen, en la inmensa y majestuosa llanura de los Estados Unidos. Es una lección formidable de energía, de vigor, de esfuerzo y de heroísmo. En ninguna otra película el espectador siente más tangible la sensación de la vida dinámica y fuerte de la raza, la confianza en sí mismo y la humana grandeza de estos colonos que desafiaron todos los peligros y todas las acechanzas para ir a fundar sus colonias en una tierra remota, desconocida e inhóspita.

"La Carreta", es un canto al esfuerzo, a la sencillez de las costumbres y a la varonilidad.

La Paramount piensa presentar esta obra en forma inusitada. En efecto, el maestro Tritini está adaptando una música especial y es posible que el día de su estreno se ejecute un coro a veinte voces.

La exhibición de esta magna obra, es sin duda la promesa artística más halagadora en este fin de temporada.

MAÑANA SE ESTRENA LA SUPER JEWELL UNIVERSAL LORENA "LA DE LOS LEONES", POR NORMAN KERRY Y PATSY RUTH MULLER

Con caracteres de todo un acontecimiento artístico se estrena mañana en el Teatro Victoria una nueva producción calificada como super Jewell Universal y titulada "Lorena, la de los leones", de la cual son intérpretes los mismos eminentes artistas que protagonizaron la famosa super producción Universal "Nuestra Señora de París", que tanta sensación causara en Chile.

"Loena" la de los leones", es un romance cautivador por la absoluta novedad de su argumento y porque es la historia triste de la hija de un empresario de circo, empresario al cual su familia ha repudiado por haberse dedicado a ese negocio que no era considerado digno de uno de los Livingstone. En un horroroso naufragio que está magistralmente presentado y que emociona de verdad, yendo el circo de viaje con su gran cantidad de fieras, la chica salva milagrosamente gracias a la inteligente acción de su mono predilecto, pero tiene que ir a refugiarse a una costa desamparada con algunos de los animales del circo que logran salvar el peligro. Ella es el único ser humano entre tantas fieras y la indefensa muchacha se hace una vida propia en medio de sus raros acompañantes. Allí crece y se hace mujer, cuando la busca su padre, lo que siente tardíamente el llamado de su conciencia. Quiere ahora rescatarla y llevarla a vivir entre los humanos. ¿Podrá ella vivir entre humanos cuando se ha habituado a la vida entre animales?

El hecho de estar interpretada por los héroes de "Nuestra Señora de París" la hermosa Patsy Ruth Miller y Norman Kerry es una garantía que tenemos de que se trata de una verdadera super producción. Las entradas para este estreno están en venta desde hoy.

CINEMATOGRAFIA NACIONAL

Al márgen de la filmación de la película: "Nobleza Araucana"

Aquella tarde, como muchas otras, reunidos todos bajo la carpa de campaña a la hora de la merienda sureña, sentíamos el desaliento del inútil esfuerzo gastado para encontrar a Alina. Dos meses perdidos en precipitada vagancia a través de los extensos campos y de las selvas vírgenes en busca de una ruca indígena donde pensábamos que aguardando nuestra llegada estaría Alina.

—Al otro lado de la montaña, más allá de la espesura, acaso esté la ruca que buscamos—dijo uno con voz en la que se denotaba la falta de fe.

La noche nos había encontrado lejos de todo poblado, más o menos a 12 leguas, según nos informó un araucano, vecino de la aldea indígena de Panguipulli, al otro lado de la región de los lagos.

Tal vez por haber sido aquel uno de los más monótonos, sin incidencias que nos hubieran permitido aprovechar cinematográficamente el día, nos sentíamos más desganados que nunca. Ni el comentario anecdótico, ni el chiste oportuno surgieron esa noche.

Daisy van Reed era la única que —mujer al fin—conservaba el ánimo mejor que todos nosotros.

—Fíjense en esa araña—nos dijo. Más de veinte veces ha tratado de trepar hasta el techo, otras tantas ha caído y sin embargo no desaliente. ¿Por qué vamos a ser menos que la araña? Alina tiene que aparecer. No desconfiemos de nuestra suerte.

Nos disponíamos a entregarnos al descanso, en medio del silencio de la selva araucana, cuando sentimos en la puerta un "Maimai" pronunciado por voz de mujer.

—¡Ella es! dijimos todos.

Nos lanzamos a la puerta, linterna en mano, y nos encontramos, no con la idealizada Alina, sino con una vieja india fea y arrugada. Sin embargo, ella fué la que, no con poco trabajo, nos dió los detalles que nos permitieron encontrar a Alina, a la bella joven araucana capaz de personificar a la heroína de la película. Ella fué la que nos llevó hasta la casa de Alina Panguilef, la hermosa hija del cacique Panguilef, verdadero tipo de la morena belleza de las hijas de Arauco.

"Nobleza araucana" se estrenará el Miércoles en los Teatros de Aurelio Valenzuela B. y Cía.

Programas de hoy

SPLENDID THEATRE (Huérfanos 1048).—Hoy, 6.30 y 10.30 P. M.: "El valle del silencio", Paramount por Alma Rubens y Lew Cody. 9.30 P. M.: "Puede burlarse a la justicia?", por Rod La Roque. por las hermanas Delpont.

IMPERIO.—"Nerón", diez grandes actos en una sola función.

ESMERALDA. —Tarde y noche: "El Conde de Kostia", por Conrad Veidt y Andre Nox y tonadillas por La Chilenita.

BRASIL.—Tarde y noche: "Organito de la tarde", por Olga Turgenowa.

O'HIGGINS.—Tarde y noche: "El Conde de Kostia", por Conrad Veidt y Andre Nox.

ALHAMBRA Y RECOLETA. — "Justicia de un rústico", por Tom Mix.

CINE LATORRE.—Delicias 3734. —Especial y noche, la comedia de la Universal "¿Dónde estuve yo?", por Reginald Denny.

TEATRO APOLO.—Victoria 753. —Especial y noche, éxito de la emocionante serial "El misterio de la doble cruz".

TEATRO VICTORIA.—Hoy, a las 6.30 y a las 9.40, la película UFA "Camino hacia la belleza".

ODEON.—A. Barroso 768.— 6.40 y 10.40 "Marea menguante", F. N. A. de aventuras, por Jacqueline Logan, Lila Lee, James Kirwood y George Fawcett.

AVENIDA.—Tarde y noche "La hora peligrosa" por Eddie Polo. Noche, beneficio de la banda del Regimiento Cazadores.

SETIEMBRE. —Tarde y noche: "Organito de la tarde" y canciones.

IMPERIAL.—"El pequeño Robinson Crusoe", por Jackie Coogan.

HIPPODROME CIRCO.—Especial a las 6.30. Noche, a las 9.30. Programa doble: "El Húsar de la Muerte" y la tercera función de la serial "El boxeador de la muerte".

NOVEDADES.—17.o Programa Cómico.

REPUBLICA.—Especial y noche: Programa cómico.

POLITEAMA.—Especial y noche: "Jazzmanía", por Mae Murray.

AV. MATTA.—Especial y noche: Reaparece el simpático actor cómico Owen Moore en la graciosa película "Qué terrible es el amor".

SALA ORIENTE (San Francisco 178).—Especial y noche: "Casados esposos", Paramount por Leatrice Joy y Raymond Griffith.

EXCELSIOR (Independencia frente Escuela de Medicina).—Especial y noche: Reprise de "El Húsar de la Muerte", por Pedro Sienna.

ATENAS (Maestranza esq. Avenida Matta).—Programa doble: estreno de aventuras "El jinete rojo", por Jack Hoxie y 4.a jornada de la serie "El boxeador de la muerte", por Benny Leonard.

CENTENARIO.—"El Húsar de la Muerte". Además estreno del Programa Cómico.

MUNDIAL.—Especial, 6.15 y noche, 9.30: Jacqueline Logan, "Plumas de pavo real".

DELICIAS.—Especial, 6.15 y noche, 9.30: Charles Jones en "Oeste de Chicago", "Venciendo la Astucia" y "Pantalones cortos", "Buscando ... creación".

VALPARAISO

EN LA TESORERÍA MUNICIPAL DE VALPARAISO SE DESCUBRE UN FRAUDE

Toca ya a su término, el sumario administrativo que se sigue desde hace algún tiempo, por un probable fraude en la Oficina de Control de la Municipalidad de este puerto, encargada de cobrar las contribuciones de haberes y patentes.

Según este sumario, se encuentra comprobado el desaparecimiento de cerca de una suma superior a $ 25,000, encontrándose comprometidos en este fraude, dos empleados de esta misma oficina, apellidados Campos y Orrego.

El Fiscal, don Isaac Jara, que ocupa el puesto de Jefe de Sección, en esta misma Municipalidad, está terminando el sumario, pondrá en breve el resultado obtenido en conocimiento de la Junta de Vecinos, quienes probablemente pasarán los antecedentes a la justicia ordinaria.

Adquiera su Nuevo FORD

DE

Puelma y Cía. Ltda.

Nicolás Orrego R. — Luis Puelma

HOY LLEGARA DON ARTURO ALESSANDRI

Hoy habrá de llegar a Valparaíso, a bordo del vapor "Venezuela", el senador don Arturo Alessandri.

Diversas instituciones de empleados y obreros han acordado rendirle una grandiosa recepción a su llegada. Asistirán al desembarcadero, con este motivo, centenares de obreros y de empleados, que harán objeto al señor Alessandri, por su actitud en el problema plebiscitario de una entusiasta manifestación de simpatía.

MOVIMIENTO MARITIMO

Valparaíso, 3 de Diciembre

HOY LLEGAN:
El Luisa, de Arica.
El Venezuela, de Génova.

HOY SALEN:
El Mapocho, para Pimentel.
El Magallanes, para Lota.
El Pennsilvani, para San Antonio.
El Luisa, para Corral.

MAÑANA LLEGAN:
El Amasis, de Hamburgo.
El Taltal, de Iquique.

MAÑANA SALE:
El Oroya, para Liverpool.

COMPAÑIA SUD-AMERICANA DE VAPORES

Solicita propuestas para suministros en Iquique, desde mediados de Febrero de 1926

2,000 TONELADAS DE CARBON HARNEADO
de procedencia nacional o extranjero.

Y 2,000 TONELADAS DE CARBONCILLO
nacional o extranjero.

Entregas en cantidades de 2,000 toneladas mensuales o en cargamentos de alrededor de 3,500 toneladas cada uno. Descarga de 250 a 300 toneladas diarias.

La C. S. A. V. puede optar por tomar solamente las 14,000 toneladas de carbón o las 10,000 de carboncillo, o ambos, si así lo estimare conveniente.

Se indicará en ítem separado el precio del carbón extranjero por tonelada de 1,016 kilos y el del carbón chileno por tonelada métrica, ambos con tolerancia de 5 o|o, como sigue:

a) de carbón harneado;
b) de carbón corriente o "run of mine" (que no podrá contener más de 15 o|o de carbón molido;
c) de carboncillo.

Los proponentes indicarán el nombre de la mina de dónde procede el carbón o carboncillo, el coeficiente calorífico, el porcentaje máximo de carbón molido y el porcentaje máximo de cenizas.

Las propuestas se presentarán en la oficina de la Compañía, Blanco 1040, el 7 de Diciembre, a las 2 P. M., se sujetarán al pliego de especificación que suministrará la Cía.

La Compañía se reserva el derecho de rechazar todas las propuestas si así lo estimare conveniente.

Valparaíso, 13 de Noviembre de 1925.

MUTARO ROSAS.
Director-Delegado

D—7

GRACE LINE

Servicio rápido de pasajeros para Antofagasta, Iquique, Arica, Mollendo, Callao, Salaverry, Talara, Balboa, Cristóbal y

NEW YORK

"SANTA ELISA"

Saldrá de VALPARAISO el MIERCOLES 9 de DICIEMBRE, a la 1 P. M.

PROXIMAS SALIDAS:

"SANTA LUISA"	DICIEMBRE 23
"SANTA TERESA"	ENERO 6
"SANTA ANA"	ENERO 20

AGENTES DE LA NOSA LINE

New Orleans and South American Steamship Co. Servicio mensual de vapores de carga desde New Orleans, EE. UU. a puertos chilenos y vice-versa

GRACE Y Cía., (CHILE) S. A.

HUERFANOS 1087 — SANTIAGO

VAPOR RAPIDO AL NORTE

El cómodo vapor de pasajeros

«TALTAL»

Saldrá para Coquimbo, Caldera, Chañaral, Taltal, Antofagasta, Tocopilla e Iquique

EL LUNES 7 DE DICIEMBRE, A LAS 6 P. M.

Para fletes, pasajes y demás pormenores, verse con

E. DONOSO GRILLE
Galería Alessandri N.º 237
SANTIAGO

Cía. TRANSPORTES UNIDOS
Estado esquina Alameda
SANTIAGO

En Valparaíso: Soc. Anon. Marít. GONZALEZ SOFFIA y Cía.
BLANCO N.º 903

7—D.

Cía. Sud Americana de Vapores

SERVICIO MENSUAL A NEW YORK CON ITINERARIO FIJO EN 18 DIAS.—SALIDAS EN SABADOS A LA 1 EN PUNTO.

"ACONCAGUA"	"TENO"
19 DE DICIEMBRE	16 DE ENERO

Con escala en Antofagasta, Iquique, Arica, Callao, Payta, La Libertad (Ecuador) y Cristóbal.

SERVICIO QUINCENAL A GUAYAQUIL (ECUADOR). — SALIDAS EN VIERNES A LAS 6 P. M.

"AYSEN"	"HUASCO"
11 DE DICIEMBRE	25 DE DICIEMBRE

Con escala en Coquimbo, Antofagasta, Gatico, Tocopilla, Iquique, Caleta Buena, Arica, Ilo, Mollendo, Chala, Pisco, Cerro Azul, Callao, Salaverry, Pacasmayo, Eten Pimentel y Payta.

SERVICIO QUINCENAL A PIMENTEL (PERU). — SALIDAS EN VIERNES A LAS 6 P. M.

"MAPOCHO"	"CACHAPOAL"
4 DE DICIEMBRE	18 DE DICIEMBRE

Con escalas en Coquimbo, Huasco, Caldera, Chañaral, Taltal, Antofagasta, Iquique, Pisagua, Arica, Ilo, Mollendo Chala, Lomas, Pisco, Tambo de Mora, Callao, Huacho, Supe, Huarmey, Casma, Samanco, Chimbote, Salaverry, Pacasmayo y Eten.

Vapores para Lota, Penco, Tomé y Talcahuano, salidas de Valparaíso todos los Miércoles.

De Talcahuano salen de regreso para Valparaíso, todos los Martes a las 6 P. M.

WESSEL DUVAL & Co.
Huérfanos esquina Morandé
Agentes

Cía. TRANSPORTES UNIDOS
Estado esquina Delicias
Sub - Agentes

DE NUESTROS CORRESPONSALES

DE LA ZONA PLEBISCITARIA

Ayer regresó a Nueva York el crucero «Rochester»

ESTE BARCO NORTEAMERICANO HA SIDO REEMPLAZADO POR EL "DENVER". — A RAIZ DE LA PARTIDA DEL "ROCHESTER", EL PUEBLO Y LA PRENSA DE ARICA, COMENTAN FAVORABLEMENTE LA ACTUACION DE SU TRIPULACION.

(DE NUESTROS ENVIADOS ESPECIALES, POR CABLE)

EL CRUCERO "ROCHESTER" ZARPA DE REGRESO A NUEVA YORK

ARICA 3.—(Especial).—El "Rochester" se hizo a la mar a las 2, en punto, después de la visita que hicieron a bordo el general Pershing y los miembros de la delegación americana. El "Rochester" saludó al general Pershing con los saludos acordados a los Embajadores.

En la mañana, el almirante Latimer, el capitán Fills y otros oficiales visitaron a los funcionarios peruanos en el "Ucayali", y concurrieron al Club de la Unión, en donde fueron despedidos por las autoridades y funcionarios chilenos.

SE ELOGIA LA ACTUACION DE LA TRIPULACION DEL "ROCHESTER"

ARICA 3.—(Especial).—El crucero "Rochester" partió con rumbo a Nueva York, a donde debe llegar el 20 del presente.

La permanencia de cuatro meses del "Rochester" en el puerto de Arica se ha caracterizado por la espléndida disciplina de su tripulación. No ha ocurrido el más ligero incidente en que hayan tenido participación los marineros del citado crucero, a pesar de la continua tensión política que existía en tierra.

El almirante Latimer, el capitán Heyne Ellis y los demás oficiales, cuya partida es unánimemente lamentada, son objeto de elogios de parte de la prensa, que hace extensivos esos elogios al resto de la tripulación.

EL ALMIRANTE LATIMER Y LOS TRIPULANTES DEL "ROCHESTER" MANTUVIERON CORDIALES RELACIONES CON CHILENOS Y PERUANOS

Comentarios a raíz del regreso de este buque americano

ARICA, 3.—(Especial).—La partida del "Rochester" marca la conclusión de una interesante misión de un navío norteamericano en tiempo de paz, que se ha caracterizado por la espléndida disciplina de la tripulación y que ha incluído un viaje de Panamá a Keywest.

Desde Julio, los tripulantes han permanecido constantemente a bordo durante meses, no excediendo el tiempo que han permanecido en tierra de más de 4 1|2 horas semanales.

A pesar de la tensión política existente en Arica, las visitas no se vieron perturbadas por el más mínimo incidente desagradable.

El almirante Latimer, el capitán Ellis y los demás oficiales mantuvieron las más cordiales relaciones tanto con los chilenos como con los peruanos. Los oficiales americanos visitaban frecuentemente el "O'Higgins" y el "Ucayali", mientras que los oficiales chilenos y peruanos encontraban descanso a la tensión que les imponía la labor plebiscitaria asistiendo en la noche a la exhibición de películas cinematográficas a bordo del "Rochester".

El uso mutuo de las lanchas para las visitas al "Ucayali" y al "Rochester" constituía también incidentes de agradable cortesía.

El "Rochester" ha permanecido aquí cuatro meses y dos días interrumpidos solamente por una breve visita al Callao y una salida a alta mar durante una tempestad.

A su llegada a Nueva York, el "Rochester" entrará al dique de Broklyn para ser revisado, después de lo cual continuará sus servicios como buque insignia de la escuadrilla de servicio especial con base en Balboa.

El "Rochester" será reemplazado por el crucero "Benver", comandado por el capitán Weyman. Es una nave más pequeña, 3,200 toneladas de desplazamiento, de 292 pies de largo, armado de 8 cañones de 5 pulgadas y con una tripulación de 300 hombres.

Extraoficialmente se informa que el "O'Higins" será también reemplazado en la presente semana, con lo cual no quedaría aquí ninguno de los buques de guerra que se encontraban en el puerto durante la primera reunión de la Comisión Plebiscitaria.

El "Riveros" había reemplazado anteriormente al "Condell".

EL PRETENDIDO ASALTO A LA ESTACION BELLAVISTA

El proceso, que se sigue en el 2.o Juzgado del Crimen de este puerto, por las acusaciones formuladas por dos carabineros de los F. F. C. C. en contra de dos guardianes de la Policía del orden, a quienes culpan que son los conspiradores de un asalto a la Estación Bellavista, ha tenido anoche su término.

Los inculpados, guardianes Mejías y Fariña, suplementero Rojas, el individuo denominado Gringo Coke, salieron anoche en libertad con la única condición de fijar domicilio. La libertad la decretó el magistrado después de haber tomado una última declaración a los detenidos, que duró desde las 6 de la tarde hasta las 9 P. M.

Esta tarde zarpa de Valparaíso el buque escuela alemán

EN LA MAÑANA DE AYER EL COMANDANTE Y OFICIALES DEL BARCO, DEPOSITAN UNA CORONA EN EL MONUMENTO A BLANCO ENCALADA

En la mañana de ayer, los marinos alemanes rindieron un homenaje a nuestro primer Almirante, depositando una corona de flores a los piés de su monumento.

En efecto, a las 8.30 de la mañana llegaban hasta los piés del monumento a Blanco Encalada el comandante Jenkermann, acompañado del Cónsul General de Alemania y de un grupo de oficiales y cadetes del crucero "Berlín".

Después de guardar ante el monumento que perpetúa las hazañas del primer jefe de la Armada Nacional, el comandante Junkermann subió hasta sus graderías superiores y allí depositó una hermosa corona de flores naturales enlazadas con una bandera alemana.

Con esto se dió por terminada la sencilla ceremonia, en la que los marinos alemanes rindieron homenaje a la Marina chilena.

Poco antes de las 11 de la mañana, el Director General de la Armada envió a su ayudante, el capitán de corbeta don Jorge Nebel, a agradecer al comandante Junkermann el homenaje rendido a Blanco Encalada y manifestarle que por no tener conocimiento de la Armada no se hizo representar en el acto realizado horas antes.

LA PARTIDA DEL CRUCERO

Esta tarde, a las 6.30, zarpará el crucero "Berlín" de Valparaíso, con rumbo a Talcahuano, pasando el comandante Junkermann a despedirse de las autoridades chilenas en la mañana de hoy.

LA RECEPCION A BORDO

Una hermosa fiesta resultó la matinée ofrecida por el comandante Junkermann a bordo del crucero como retribución a los festejos de que se le ha hecho objeto en este puerto.

La toldilla del crucero, artísticamente adornada, presentaba un hermoso aspecto durante esta matinée, a la que asistieron las familias de la colectividad alemana y distinguidas familias de la sociedad chilena.

Poco después de las cuatro de la tarde, el buque de guerra empezó a tomar un pintoresco aspecto de animación con la llegada de las familias invitadas, que eran gentilmente recibidas por una comisión de oficiales.

Poco después de las seis de la tarde se daba término a la fiesta que dejará, sin duda, un recuerdo muy agradable entre los que en ella participaron.

Compañía Transatlántica Española

SERVICIO PLATA-MEDITERRANEO

El rápido y lujoso vapor-correo

Infanta Isabel de Borbón

Saldrá de BUENOS AIRES para ESPAÑA el 2 de Enero de 1926 próximo, con escala en: Montevideo, Río de Janeiro, Las Palmas (Canarias), Cádiz, Almería y Barcelona.

SERVICIO SUD-PACIFICO A ESPAÑA

El magnífico vapor-correo

BUENOS AIRES

Saldrá de VALPARAISO para ESPAÑA el Martes 8 de Diciembre en la noche, con escalas en: Antofagasta, Iquique, Mollendo, Callao, Guayaquil, Colón, Pto. Colombia, Curacao, Pto. Cabello La Gauyra, Ponce, San Juan de Pto. Rico, Tenerife (Canarias), Cádiz y Barcelona.

Se expiden pasajes para todos los puertos de escala, incluso ANTOFAGASTA E IQUIQUE, y para los puertos del Norte de España: Vigo, Coruña, Gijón, Santander y Bilbao, con trasbordo en Cádiz.

También recibirá carga a tipos de fletes convenientes.

Esmerada atención y excelente alojamiento y trato a todos los pasajeros de 1.a, 2.a y 3.a clases.

Para informaciones sobre fletes y pasajes y reserva de camarotes, dirigirse a los agentes:

D—8

MARTINEZ VELASCO Y Cía., Cochrane N.o 653, casilla N.o 108-V., Valparaíso

LUEJE NIETO Y Cía., Agustinas N.o 889, casilla N.o 3984, Santiago

Lloyd Real Holandés

Servicio Rápido de Vapores Lujosos

entre Buenos Aires y Amsterdam con escala en

Uruguay, Brasil, Portugal, España, Francia e Inglaterra

PROXIMAS SALIDAS DE BUENOS AIRES

GELRIA	10 Diciembre	FLANDRIA	4 Febrero
ZEELANDIA	24 Diciembre	GELRIA	18 Febrero
ORANIA	7 Enero 1926	ZEELANDIA	4 Marzo

POR MAS PORMENORES DIRIGIRSE A SU UNICO AGENTE EN SANTIAGO:

OTTO LOOSE

Huérfanos 1153 (altos)—Teléfono 365, Casilla 382

A PREPARARSE PARA EL VERANEO

MEDIAS DE MEDIO VELO, blancas y colores surtidos, mercerizadas, lucen como seda, especiales para playa y campo	$ .80
MEDIAS DE MUSELINA "KAYSER", especiales para la temporada calurosa. OJO! Comprando cuatro pares se regala un par..	$ 5.90
MEDIAS DE VELO, lindos colores de moda..	6.90
MEDIAS DE SEDA "KAYSER", blancas y de color, blancas con flechas..	$ 34.00
MEDIAS blancas sin flecha..	$ 27.00
CALCETINES mercerizados, bien reforzados, todos colores de moda..	$ 3.80
CALCETINES "INTERWOVEN", medio delgados..	$ 5.00
CALCETINES "INTERWOVEN" extra delgados	$ 6.00
CALCETINES DE FANTASIA, calados..	$ 6.00
CALCETINES DE FANTASIA con flecha calada	$ 5.00
CALCETINES DE FANTASIA a cuadros..	$ 6.50
PAÑUELOS blancos para señoras y hombres, doc.	$ 12.00
PAÑUELOS blancos para niños, docena..	$ 4.50
PAÑUELOS de fantasía para señoras y hombres, docena..	$ 12.00
GORRAS de goma para baño, muy lindos modelos, $ 12, 10 y..	$ 8.50

GRAN SURTIDO DE CORBATAS Y SUSPENSORES

La Reina de las Medias
AHUMADA 360

Avisamos a nuestra clientela de provincias que ha salido la nueva lista de precios. Sírvase pedirla a Casilla 2081. Santiago

P. S. N. C. R. M. S. P.

VAPORES PARA EUROPA

VIA CANAL DE PANAMA

"OROYA", 5 de Diciembre 1 P. M.
"ORIANA", 19 de Diciembre
"ORCOMA", 2 de Enero

Para Antofagasta, Mejillones, Iquique, Arica, Mollendo, Callao, Balboa, Cristóbal, La Habana, Coruña, Santander, La Rochelle, Pallice y Liverpool.

Por estos vapores se expenden boletos de segunda clase para Europa y puertos de la costa, a precios convenientes.

VAPOR PARA NUEVA YORK

"EBRO", 2 de Diciembre 1 P. M.
"ESSEQUIBO", 30 de Diciembre
"EBRO", 27 de Enero

Para Antofagasta, Iquique, Arica, Mollendo, Callao, Salaverry, Paita, Balboa, Cristóbal, Habana y Nueva York.

SERVICIO RAPIDO DE LUJO DESDE Buenos Aires a Europa

PROXIMAS SALIDAS DE LOS AFAMADOS VAPORES "A" VIAJES RAPIDOS A LISBOA EN 16 DIAS.— CHERBURGO Y SOUTHAMPTON EN 19 DIAS

"AVON"	11,073 toneladas,	8 de DICIEMBRE
"ALMANZORA"	15,550 toneladas,	23 de DICIEMBRE
"ANDES"	15,620 toneladas,	5 de ENERO
"ARLANZA"	14,930 toneladas,	10 de FEBRERO
"AVON"	11 073 toneladas,	20 de FEBRERO.
"DEMERADI"	12 de Febrero toneladas,	3 de MARZO.

PROXIMAS SALIDAS DE LA LINEA "D"

"DARRO"	18 Diciembre
"DESEADO"	1.o Enero 1926
"DESMI"	5 Enero 1926
"ALMANZORA"	15 551

VIAJES DE LLAMADA DESDE VARIOS PUNTOS DE EUROPA, SIRIA Y TURQUIA

SANTIAGO
Agustinas 1017 — Casilla 536

THE PACIFIC STEAM NAVIGATION Co.

VALPARAISO
Calle Blanco. — Casilla 24-V.

SUB-AGENTES EN SANTIAGO: Transportes Unidos, Estado esquina Alameda: Expreso Villalonga, Agustinas 817.

INFORMACIONES DEL INTERIOR

ANTOFAGASTA

"LA VOZ DEL PERU", QUE SE EDITA EN LA PAZ, ATACA A LOS CHILENOS

(De nuestro corresponsal, por telégrafo)

ANTOFAGASTA, 3.—Ha llegado el número 5 de "La Vos del Perú", periódico que por cuenta del Gobierno peruano se edita en La Paz. El editorial dice que el derecho portuario de Bolivia y la redención de Tacna y Arica son dos aspectos de un mismo problema de justicia internacional.

Incita a los bolivianos para ayudar al Perú en sus expectativas, y éste los ayudará después para conquistar Antofagasta.

El resto del diario trae artículos contra los señores Edwards y Alessandri y en general contra todos los chilenos a quienes trata de bandidos. Este mismo diario trae una página que se llama boletín oficial peruano, publicada diariamente por la Oficina Plebiscitaria peruana, dirigida por el diputado Carlos Valverde; dice que "La Voz del Perú", aparecerá próximamente en Buenos Aires. Casi todo el boletín se ocupa en narrar supuestos asaltos de chilenos a pobres mujeres peruanas de Tacna.

El Juez Letrado de Calama visita San Pedro

(De nuestro corresponsal, por telégrafo)

CALAMA, 3.— Hoy se dirigió en visita a San Pedro de Atacama el juez letrado, señor Carlos Contreras. Caracterizados vecinos de ese pueblo le han hecho diversos festejos.

CONCEPCION

EN TALCAHUANO SE EFECTUAN GRANDES PREPARATIVOS PARA RECIBIR AL VICE-PRESIDENTE DE LA REPUBLICA

(De nuestro corresponsal, por telégrafo)

TALCAHUANO, 3. — Se hacen grandes preparativos para la recepción popular que se hará al Vice-Presidente de la República, don Luis Barros Borgoño, quien llegará el Sábado próximo a esta puerto.

El Gobernador departamental ha pedido al Gobierno se declare día feriado el Sábado, con el objeto de poder realizar un gran desfile patriótico en honor del señor Barros Borgoño, a quien las instituciones obreras y el público en general pedirán la pronta construcción de habitaciones higiénicas en este puerto y la terminación de la población obrera del Apostadero, cuyos trabajos se han paralizado por falta de fondos.

La visita del Vice-Presidente de la República es esperada con interés

(De nuestro corresponsal, por telégrafo)

CONCEPCION, 3.—Con interés es esperado en esta ciudad la visita del Vice-Presidente de la República, don Luis Barros B. y del Ministro del Interior, General Véliz.

Se preparan varios festejos en honor del Primer Magistrado de la Nación.

El personal de las Cajas de Ahorros ofrecerá el Domingo un gran almuerzo en el Balneario "El Morro", en honor del Director de la Caja Hipotecaria, señor Barros.

Un Inspector en visita en la Tesorería Municipal

(De nuestro corresponsal, por telégrafo)

CONCEPCION, 3.—Hoy llegó el Inspector de Tesorerías, don Florencio Gutiérrez León, quien se constituyó en visita en la Tesorería Municipal.

El señor Gutiérrez León trabajó en esta repartición municipal durante todo el día de hoy.

El Gobernador de Talcahuano apoya a los empleados de Aduana

(De nuestro corresponsal, por telégrafo)

TALCAHUANO, 3.— Los empleados de la Aduana se presentaron en masa al Gobernador departamental, solicitándole su apoyo a la petición de aumento de sueldos hecha por el personal de Aduana de Valparaíso en vista de la exigüidad de sus rentas en relación con la carestía de la vida y la que tienen los empleados de otros servicios.

El Gobernador les prometió ayudarlos y telegrafió en este sentido al Ministro de Hacienda.

SANTIAGO

El servicio de Correos a San Pedro de Loica

(De nuestro corresponsal, por telégrafo)

SAN ANTONIO, 3.—El público de ésta reclama del deficiente servicio de correo entre este puerto y San Pedro de Loica, que se hace por vía Melipilla en atención a la continua pérdida de cartas.

O'HIGGINS

Las Fiestas de la Primavera en Sewell (El Teniente)

(De nuestro corresponsal, por telégrafo)

SEWELL, 3.— Durante los días 27, 28 y 29 del mes que acaba de terminar se han llevado a cabo aquí, las Fiestas de la Primavera.

El día 27 se verificó una lucida velada bufa, en la cual participaron conocidos elementos; el día 28 hubo un gran baile de fantasía; y el 29 un carnaval de Primavera, que terminó con otro baile.

Todas estas fiestas fueron realzadas por la presentación de la Reina de las Fiestas y su Corte, formada por seis señoritas de la localidad.

CURICO

Normalistas recién titulados en Curicó

(De nuestro corresponsal, por telégrafo)

CURICO, 3.—La Escuela Normal acaba de graduar a los siguientes jóveness: Ventura Baeza, Guillermo Sánchez, Euseblo Torres, Fernando Arenas, Héctor Hernández, Gregorio Morales, Tertuliano Cruzat, Héctor Núñez, Eloy Gómez, Emilio Sepúlveda, Ramón Riveros, Juan Riquelme, Ricardo Troncoso, Neftalí Díaz, Ignacio Venegas, Angel Ramírez, Héctor González, Valentín Valderrama, Arturo Márquez, Eleazar Espina, Francisco Pizarro y Rigoberto Gallegos.

MAULE

Se constituyen dos sociedades pesqueras en Constitución

(De nuestro corresponsal, por telégrafo)

CONSTITUCION 3.—Se han organizado en este puerto dos sociedades de pesca.

Con el fin de iniciar estas labores se encuentran ya en ésta los vapores "Ilda", de los señores Rodríguez y Cía., y "Esperanza", de los señores Muñoz, Wagner y Cía.

Los abasteros de Constitución se han declarado en huelga

CONSTITUCION 3.—Los abasteros de esta localidad se han declarado en huelga, debido a que la Municipalidad aumentó en un 60 por ciento los derechos de matadero y de mercado.

La corporación edilicia se reunirá hoy para buscar una solución a este conflicto.

AL MINISTRO DE LA CORTE SUPREMA, DON SANTIAGO SANTA CRUZ

SE LE HA CONCEDIDO SU JUBILACION

Ayer despachó el Ministerio de Justicia el decreto que concede su jubilación al Ministro de la Corte Suprema don Santiago Santa Cruz.

El señor Santa Cruz, durante todo el tiempo que estuvo al frente de delicados cargos de la magistratura nacional, se distinguió por su brillante y tesonera labor. Su hoja de servicio, en la que se cuentan más de 30 años de trabajo, es una comprobación y un elogio de la actuación de este funcionario, que se retira a la vida privada después de haber entregado sus mejores esfuerzos al desempeño de sus cargos.

DOS CONFERENCIAS SOBRE CUESTIONES SOCIALES

El conocido escritor, y Jefe de la Sección Internacional del Ministerio de Higiene, Asistencia, Previsión Social y Trabajo, don Jorge Gustavo Silva, dará, en la próxima semana dos conferencias públicas relacionadas con aspectos generales de los problemas del trabajo.

La primera versará sobre El desarrollo y estado actual de la cuestión social y de la legislación social en nuestro país.

La segunda tendrá por tema La organización internacional del trabajo, y especialmente la posición de Chile, con arreglo al Tratado de Versalles y después de las siete conferencias internacionales celebradas desde 1919, dentro del conjunto general de dicha organización.

Las conferencias del señor Silva se verificarán probablemente en el Salón Central de la Universidad de Chile.

EL USO DEL TAXIMETRO

SERA OBLIGATORIO DESDE 1926

La Intendencia Municipal ha transcrito con fecha de ayer a la Dirección del Tránsito, el acuerdo tomado por la Junta de Vecinos en el sentido de hacer obligatorio el uso del taxímetro en los automóviles de alquiler, el que se hará efectivo con la renovación de las patentes, es decir, no se darán las del año 1926 si no a aquellos automóviles que tengan implantado el taxímetro.

La Fiesta de la Purísima Concepción

El Martes próximo a las 5.30 P. M. se efectuará la manifestación de piedad en honor de la Virgen Inmaculada, cuya ejecución ha sido confiada al Colegio de Párrocos de Santiago.

Se paseará en andas la imagen de la Inmaculada Reina de los Angeles desde el templo de la Gratitud Nacional en dirección al de San Francisco.

A este acto se invita a todas las Parroquias e instituciones católicas.

Se nombra Defensor Público de Talca

El Ministerio de Justicia ha expedido un decreto nombrando Defensor Público de Talca al señor Héctor Ruiz, quien deberá hacerse cargo inmediatamente de su puesto.

La Moral del Perú

Sus hombres y fuerzas marítimas. Los propagandistas chilenófogos pagados por Leguía y su influencia en la opinión pública. Un Presidente que anhelaba la liquidación amistosa del Tratado de Ancón.

EL CONFLICTO DEL PACIFICO.—La interesante historia de una fantástica movilización de las fuerzas peruanas en contra de Chile, narrada por un viajero inglés del año 1940.

UNA FIESTA TRASCENDENTAL en que los periodistas santiaguinos retribuyeron las gentilezas del Embajador del Brasil.

LA LEYENDA DE LA VIRGEN MARIA.— Hermosas páginas de arte religioso conmemorativas de las festividades del 8 de Diciembre.

LA LUCHA CONTRA EL COMUNISMO EN ITALIA.— Correspondencia especial de Giovani Cuesta.

UN NUMERO DE INTERES PALPITANTE EL DE

"ZIG-ZAG" de mañana 5 de Diciembre

DIRECCION GENERAL DE SANIDAD

Propuestas Públicas

Solicítase en arriendo una casa habitación o casa quinta, con veinte piezas fuera de servicios, de preferencia comprendida dentro de los siguientes límites: Avenida Independencia, Pío IX, Mapocho y Santos Dumond, o bien, Avenida de las Delicias y Avenida Providencia, Santa Isabel, San Isidro y Avenida del Salvador.

Ofertas por escrito al Arquitecto de la Dirección.

Santiago, Diciembre 2 de 1925.

EL SECRETARIO.

Don José T. Medina obsequia al Gobierno su biblioteca

El Gobierno ha recibido una comunicación del señor don José Toribio Medina, en la que el señor Medina le hace presente su desición de obsequiar su biblioteca al Gobierno.

La biblioteca obsequiada, consta de magníficas y valiosas colecciones de obras literarias, artísticas y científicas que representa los esfuerzos de toda la vida del señor Medina, enteramente dedicada al estudio y al cultivo de las letras.

Completan la biblioteca, más de quientos manuscritos relacionados con las ideas, costumbres y hechos de nuestra vida colonial.

En la presentación hecha al Gobierno, el señor Medina transcribe el reglamento por el cual reberá regirse en el futuro la sección que reciba la donación.

Se declara plaga de la agricultura al quintral

En la tarde de ayer el Ministerio de Agricultura ha dictado un decreto por el que se declara parásito de la agricultura, al quintral.

El decreto a que nos referimos es el siguiente:

"Para los efectos de hacer obligatorio su tratamiento en todo o parte del territorio de la República, declárase plaga de la agricultura el parácito vejetal denominado quintral.

En consecuencia, la Dirección General de los Servicios Agrícolas, por intedmedio del Servicio de Policía Sanitaria Vejetal, procederá a adoptar las medidas a que se refiere la ley y reglamento sobre la materia.

Al Hospital de Chillán le quedan uno o dos días de vida

CUATROCIENTOS ENFERMOS QUEDARAN ABANDONADOS CON EL CIERRE DE SUS PUERTAS QUE ANUNCIO AYER EL INTENDENTE DE ÑUBLE

No queremos insistir en las informaciones que hemos suministrado sobre la gravísima situación por que atraviesan los hospitales de la República y por esos sólo nos limitamos al denuncio hecho ayer por el Intendente de Ñuble al Ministro de Higiene.

EL HOSPITAL DE CHILLAN SE CIERRA

En efecto el Intendente envió en las últimas horas de la tarde de ayer un extenso telegrama en que le comunica que el hospital de Chillán se encuentra en una gravísima situación por la falta absoluta de fondos con que atender las más premiosas necesidades. Dice el Intendente que duda que el establecimiento pueda resistir por dos días más el duro trance porque atraviesa

La venta al Gobierno de terrenos de la Junta de Beneficencia

SE NOMBRAN EN LA ULTIMA SESION DE LA CORPORACION LOS MIEMBROS DEL CONSEJO SUPERIOR DE ASISTENCIA SOCIAL

La Junta de Beneficencia celebró sesión bajo la Presidencia de don Ismael Valdés Valdés

El señor Presidente dió cuenta de que don Manuel Tomás Tocornal ha renunciado su cargo en la Comisión de Presupuesto, Cuentas y Arbitrios. Propone en su lugar al doctor Córdova. Quedó nombrado.

Expuso también el señor Valdés Valdés que el Auditor de Carabineros había estado a manifestarle que la Escuela de Carabineros ocupa, colindante a su cuartel, un terreno que pertenece a la Beneficencia, en donde hace ejercicio la tropa.

El Ministro del Interior desea adquirir este terreno para carabineros,

El señor Presidente recordó la forma en que se vendió al Fisco la porción de terreno y edificio del Manicomio Nacional y dejó constancia al Fisco, ya que por su parte, considera interesante este proyecto, por cuanto en las viviendas que se piensa edificar para clases del Cuerpo de Carabineros, pueda ensayarse el procedimiento que tan feliz resultado da en otros países de colocar en estos hogares niños huérfanos que formen parte, por decirlo así, de las familias que en ellos residen.

Pasó este asunto en informe a la Comisión de Compra y Venta de Propiedades en unión de la Dirección de la Casa de Huérfanos.

En conformidad a un decreto-ley de reciente fecha, la Junta designó a los señores Don Carlos Vial C., y al doctor don Gregorio Amunátegui Solar, Delegados de la Corporación ante el Consejo Superior de Asistencia Social.

Se ocupó extensamente la Junta, en seguida, de su situación financiera, ante la notificación del señor Gerente del Banco de Chile, de estar la cuenta corriente de la Junta, excedida en más de $ 9.000.000 y de no serle posible, a aquella Institución bancaria, seguir pagando los cheques de la Junta de Beneficencia.

EL ESPECIFICO DEL ESTREÑIMIENTO

El gran número de medicamentos propuestos contra el estreñimiento, demuestra que carecen de una acción constante; en efecto, tienen una acción fisiológica diferente que sólo conviene en determinados casos.

Uno sólo, por su acción completa y bien especial, puede convenir en todos los casos: LA CASCARINE LEPRINCE que, en efecto obra como colagogo y al estimular las fibras intestinales, destruye las causas del estreñimiento accidental o habitual.

Se toman una o dos píldoras de CASCARINE LEPRINCE en medio de las comidas.

Actividades de la Uech

"Sobre el Gobierno y Disciplina de sus organizaciones" disertará mañana a las 5 P. M. en el salón social de la Unión de los Empleados de Chile el señor Jorge Neut Latour.

"Los empleados de zapaterías de la UECH. está citados para hoy a las 9 P. M. en Bandera 542 por el Consejo Administrativo de la UECH. con el objeto de estudiad la situación de este gremio.

"El instituto politécnico de la UECH." mantiene abierta su matrícula de 7 a 8 P. M. en Bandera 542.

Los delegados de carnicerías de la UECH. están citados para hoy a las 9 P. M. en Bandera 542.

ENTRE TODAS LAS COMPAÑIAS DE BOMBEROS

HABRA UNA COMPETENCIA

El directorio del Cuerpo de Bomberos celebró una interesante sesión a la que asistió la totalidad de sus miembros.

El Directorio dió a conocer los presupuesto para el año 1926 y fueron aprobados. Al mismo tiempo el Tesorero hizo una interesante exposición sobre el estado de la caja, dando a conocer que existía un déficit. El Directorio arbitrará medidas para solucionar esta situación.

La comisión respectiva que practicó la revista a los cuarteles de la 4.a y 8.a Compañías hizo un interesante análisis del espléndido pie en que se encuentran y la forma minuciosa como el directorio mantiene los diferentes servicios.

En seguida el Directorio entró a tratar del ejercicio general realizado en el Parque Cousiño, produciéndose un animado debate, donde se dieron a conocer opiniones en pro y en contra de que no había existido competencia.

SOCIEDAD MEDICA DE SANTIAGO

Hoy a las 9.30 P. M. habrá sesión de conferencias en esta corporación la tabla es la siguiente:

1.o Dr. José Ducci. Radiología duodenal.

2.o Dr. A. Garretón. (de la clínica del profesor Brockmann). Sobre un caso de diabetis grave con asidosis tratados por la insulina. Con presentación de enfermo.

3.o Dr. Hernán Alessandri. (Clínica del profesor Prado Tagle). Dos casos interesantes de cardiopatía.

Segunda Hora

Drs. Gnetto y Moreno. Algunas experiencias sobre dosificación de ... en la sangre.

TRIBUNALES DE JUSTICIA

MOVIMIENTO EN 3 DE DICIEMBRE DE 1925

CORTE SUPREMA

Primera Sala

1 Recurso de amparo y queja de Ricardo Jara, en trámite.

2 Recurso de amparo de Rosalía Rojas de Aguayo, fallada; confirmada.

3 Banco Crédito Unido con Ricardo Bustos, pendiente.

7 Recurso de hecho de Francisco de P. Vidal, desistido.

Las demás no vistas.

Alegaron: Don Alfredo Moreno, por el recurso y don Arturo Alessandri, contra el recurso en la 3.a y quedó pendiente.

Segunda Sala

1 Extradición de León Wosesbolnik y otro, fallada, confirmada.

2 Recurso de amparo de Enrique Iturrieta, fallada, confirmada.

4 Carlos León con Luis A. Moreno, acuerdo. Red. señor Figueroa.

5 Alberto Huidobro V. contra Marcial 2.o Zegers, acuerdo. Red. señor Cisternas.

Las demás no vistas.

Alegaron: don Julio Fabres ... cando y don Enrique Barbosa ... firmando en la primera; y don Santiago Lazo, por el recurso y don Alejandro Reyes en contra, en la quinta.

Desierta: Raurich Hermanos, quiebra, desierta, casación ...

EXAMEN DE ABOGADOS

Fueron aprobados los siguientes señores, cuyas memorias se indican:

Don Pedro Enrique Alfonso Barrios: "Juzgado de letras de menor cuantía, organización, competencia y procedimiento".

Don Jorge Richard Bernard: "Seguros sociales".

Don Enrique Lira Urquieta: "Procedimiento en los juicios de ...".

Y don Omar Barrera Z.: "Juzgados de Letras de menor cuantía, organización, atribuciones, competencia y procedimiento".

CORTE DE APELACIONES

1.a Sala.—Relator señor Silva

1 Partición de doña Clotilde Martínez de Bidegain, trámite.

2 Recurso de hecho de don Julio Garrido Falcón, trámite.

La 5.a del Marte, en acuerdo.

Agregada: Contra A. Dinamarca, aprobada.

Secretario, el señor Droguett.

Alegaron:

Don Aníbal Letelier con don Guillermo Celedón, en la 2a.

Don Alberto Arredondo, por la aprobación, en la agregada.

Don Santiago Lazo con don Darwing Rossel, en la continuación.

De acuerdo: González con Mac-Iver, confirmada; Mancheño con Ramírez, modificada; Rossel con Vera, sin lugar; Chereau y Co., con Bravo, confirmdaa con declaración.

2 Guillermo Alessandri con María Herrera, confirmada.

3 Recusación del señor Juez Ismael Tagle por Enrique Silva, acuerdo.

6 Gallerstein Hnos. con Francisco Jorquera y otros, pendiente.

Secretario, el señor Droguett.

Alegaron:

Don Nicanor Elgueta con Alejandro Abascal, en la continuación.

Don Santiago Lazo, por la ... cación, en la 3a.

Don Luis Claro con don ... Castillo y otro en la 6a.

2.a Sala.—Relator señor Mac-Iver.

1 B. Muñoz con G. Oelkers, confirmada.

2 M. León v. de A. con señora E. Lira, sin tribunal.

3 C. Aravena de A. con L. A. Venegas, confirmada.

4 C. Aravena de A. con L. A. Venegas, confirmada.

5 Fisco con Amalaia Avila v. de C., confirmada.

No vistas las demás.

Agregada: Contra Salvador Soto, revocada.

Alegaron:

En la 1.a, don Carlos Sánchez C. con don Hernando Figueroa.

En la 3.a, don Arturo Davis con don Humberto Yáñez.

En la 4.a, don Humberto Yáñez con don Arturo Davis.

En la 5.a, don Agustín Correa con don Dionisio Correa.

3.a Sala.—Relator señor González Campos

1 Fernando Guzmán contra Mercedes Cabezas, revocada.

Cuarta Sala.—Relator Sr. B...

2 A. Mardones con C. ..., acuerdo.

3 Cía. Avisadora Chile con Weinstein, confirmada.

No vistas las demás.

Agregada: Contra A. Torres y otro, aprobada.

Del acuerdo: Lisandro Ramírez con Luis R. Sotomayor.

Alegaron:

Alegaron:

En la 2.a, don Gregorio Contreras con don Alex Varela Caballero.

En la 3.a, don Franklin Otero con don Gregorio Contreras.

Cocinero

Con muy buenas referencias se necesita para un hotel de Con... Buen sueldo y se da un interés. Dirigirse por carta, mandando copias de certificados:

Viña del Mar, casilla 41.

Una Explicación

A LOS HIGIENISTAS

Sin duda que usted estará al corriente de la ya popular frase: ¡VAYA A BAÑARSE CON PINO RADIOL! La ha visto publicada muchas veces en estas columnas. Pero, ¿Sabe usted realmente qué es PINO RADIOL?

Es una elegante cajita con seis tabletas que le proporcionan los seis mejores baños que en su vida ha gustado. Después de bañarse con PINO RADIOL usted se sentirá reconfortado, ágil y saludable.

PINO RADIOL contiene el tan famoso Extracto de Pino, uno de los mejores agentes para conservar la salud. Penetra en los poros de la epidermis provocando una reacción de lo más beneficiosa, centuplicando el valor higiénico del baño.

Después de usar la primera tableta, ya no faltará jamás en su baño. Por supuesto que usted no usará otro que Jabón Pino Radiol el digno compañero de las tabletas.

Y una vez más:

BAÑESE CON TABLETAS

Pino RADIOL!

LAVESE CON JABON PINO RADIOL

DESDE EL 5 HASTA EL 24 del presente

Nuestro Obsequio de Pascua y Año Nuevo

ESTA A SU DISPOSICION

CONCEDEREMOS

20

POR CIENTO

DE REBAJA sobre los precios marcados en Pianos y Pianos Automáticos

Nuestra Casa representa sólo marcas reconocidas mundialmente como las mejores, cuya calidad está en relación con su precio, el que no admite ninguna clase de competencia.

GRIMM & KERN

AHUMADA 99, ESQUINA MONEDA

Agentes exclusivos de los famosos pianos GROTRIAN STEINWEG y de los pianos automáticos MANUALO

DESDE EL 5 HASTA EL 24 del presente

Aviso al Comercio y Público en general

Pongo en conocimiento del comercio y público en general, que mi antiguo y bien acreditado

Instituto Ortopédico Alemán

no tiene relación de ningún género con el TALLER ORTOPEDICO ALEMAN que, en estos días, ha instalado la firma Biesler y Salas, en la calle Moneda N.o 1517, de esta ciudad.

Hago esta aclaración a fin de evitar que la semejanza de nombres pueda llevar al público, como ya ha sucedido, a reclamar en mi establecimiento la ejecución o entrega de trabajos encomendados al señor Ricardo Biesler, socio de la firma arriba mencionada.

Ruego a mi distinguida clientela tomar nota de que la dirección del INSTITUTO ORTOPEDICO ALEMAN, cuya reconocida seriedad y esmero en los trabajos le ha granjeado la confianza del público en general, es como siempre.

SAN ANTONIO Núm. 546

GRAN REMEDIO UNIVERSAL Y DESINFECTANTE. NITRO OZONA DE LOWE Y WEISSFLOG

El único comprobado por medio de la radiografía, como radical curador de la tuberculosis (Tisis) Pruebas a la vista. Afamado desde 1887, en que salvó a numerosas personas del terrible cólera morbus. Seguro en enfermedades del hígado, de los riñones, del estómago, etc.; en pulmonía, bronquitis, asma, etc.; en diabetis, reumatismo, epilepsia, hidropesía, anemia, catarro intestinal, disentería, apendicitis, peritonitis, almorranas, fístulas etc. Las pestes y fiebres en general son vencidas a las pocas horas con repetidos lavados intestinales y tomas. Parecido casi igual tratamiento para demas enfermedades.

"CATECISMO NITRO OZONA"

Consúltelo todo enfermo. Pídase a Sucesión Luis Lowe, Claras N.o 149, Casilla 832, Santiago. Droguería Daube y Cía. y principales Boticas.

Base: Nitro y Ozona (oxígeno al estado nativo).

PASTO Aprensado

cosechado en inmejorables condiciones, vende Chacra Santa ... quel, Estación Bellavista, Ferrocarril de Pirque, por colizas o quintales; a domicilio desde ... carretada. Teléfono N.o 4, La Florida.

AVISO

a mis distinguidos clientes que sigan ordenando sus composturas de máquinas de escribir y calcular, a la misma dirección: Galería Alessandri N.o 3. Teléfono N.o 2966.

LUIS A. TORO Z., técnico mecánico de precisión.

EL DOMINGO 6 DE DICIEMBRE

SE EFECTUARA EL SORTEO DE PREMIOS QUE REPARTIRA ENTRE SUS DONANTES LA

UNIVERSIDAD DE CONCEPCION

PREMIO MAYOR: $ 75,000.00 Y 1,334 PREMIOS MENORES

VALOR DEL ENTERO: $ 30 — VALOR DEL SEXTO: $ 5

Agentes para la zona Santiago a Linares:

OSCAR SPOERER Y CIA.

SANTIAGO — CASILLA 774 — AHUMADA ESQUINA MONEDA

D. GONZALEZ M., Gerente de la Oficina de Subsidios.— CONCEPCION: O'HIGGINS 558 — CASILLA 278

UN BUEN CONSEJO: COMPRE SUS MEDIAS DIRECTAMENTE en la FABRICA: STO. DOMINGO 1031

HERNIAS

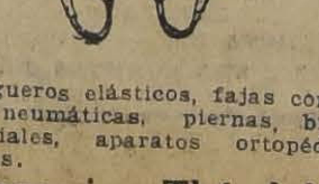

Bragueros elásticos, fajas con pelotas neumáticas, piernas, brazos artificiales, aparatos ortopédicos, muletas.

Chappuis y Théoduloz

ARTURO PRAT 346 - CASILLA 409

Unicos especialistas en Chile

FABRICACION DE CAJONES

Y JAVAS PARA FRUTAS

Tenemos para entrega inmediata Cajones Vineros y Litreros.

"LA REPUBLICA"

BARRACA Y FABRICA DOMEYKO 2354 - TELEFONO 182 PARQUE

Tecles a cadena

TALADROS, TORNOS, TORNILLOS de BANCO, Etc.

Ofrece aprecios muy convenientes

FRITZ EBERSPACHER

MORANDE 733

CASILLA 529

En Muebles Coloniales

LA CASA MAS SURTIDA Y A LOS PRECIOS MAS BAJOS, ES

LA ORNERIA EL CONDOR.— CONDOR 1380.

Una comunicación al Director de Sanidad

DESDE MONTEVIDEO

Con motivo de la aprobación del Código Sanitario, el Director General de Sanidad ha recibido una comunicación del doctor don Justo F. González, miembro y profesor de la Facultad de Medicina del Consejo Nacional de Higiene de Montevideo donde le felicita por la aprobación del Código Panamericano.

La comunicación es del tenor siguiente:

"Montevideo, Noviembre 24 de 1925. Señor doctor Lucas Sierra, Director de Sanidad.— Santiago de Chile.

Distinguido Director:

He recibido con sumo placer los folletos titulados "Código Sanitario de la República de Chile" y "Constitución Política de la República de Chile". Agradezco este envío y tendré gusto de enterarme del contenido de sus páginas cuya importancia aprecio en todo su valor y que podrá servirnos para orientar nuestra política sanitaria que necesita del concurso y decisión de las Repúblicas hermanas. Felicito efusivamente a Ud. por haberse ratificado el Código Sanitario Panamericano y yo creo que no pasará mucho tiempo para que en nuestro país se sancione definitivamente dicho Código. En oportunidad tendré el gusto de comunicarle cualquier progreso realizado entre nosotros en el orden sanitario y tendré el deseo de conocer todos los adelantos que en el dominio de la salud pública realice la República de Chile de la que puede decirse que ya ocupa en el Continente los primeros sitios en todo lo que se relaciona con la salud colectiva.

Sin otro motivo queda de Ud. Afmo. y S. S. (Firmado). — Justo F. González.

Caja de Empleados Públicos y Periodistas

El Director señor Manuel Noguera ha impartido las órdenes del caso para que el Inspector señor Rivera Parga se dirija al sur visitando las ciudades donde sea necesario que un funcionario representante la institución se ponga en contacto con los empleados públicos para dar a conocer los artículos de la ley y su aplicación y practique una visita a las Tesorerías con el fin de ponerse al habla con los Tesoreros Fiscales para tratar sobre la mejor forma de llevar a efecto los descuentos y demás entradas fiscales que corresponden a la institución.

Las concesiones en el Parque Cousiño

El Intendente Municipal, don Phillips Huneeus se ha dirigido en la tarde de ayer al Ministro del Interior haciéndole presente que estima inconvenientes las renovaciones de las concesiones que existen en el Parque Cousiño.

El depósito que por derecho de matrícula hicieron los estudiantes

En atención a que en la Tesorería Fiscal de Santiago no se ha hecho la devolución del depósito que por derecho de matrícula hicieron los estudiantes de Instrucción secundaria, especial y especial el Rector de la Universidad de Chile ha enviado al Ministro del Ramo, una comunicación en la que le hace saber que es indispensable dictar un decreto supremo que ordene devolver las sumas depositadas por los estudiantes en el presente año.

Actividades de la Asociación General de Profesores de Chile

MANIFESTACION A LOS PROFESORES JUBILADOS Y NORMALISTAS RECIEN TITULADOS. CURSO DE CONFERENCISTAS DE LA AGRUPACION SANTIAGO

Con casi la totalidad de sus miembros celebró sesión ayer la Junta Ejecutiva tomando importante acuerdos que damos a continuación.

En la hora de la cuenta fueron leídas diversas comunicaciones: de Viña del Mar, Valdivia, La Unión, Cauquenes, Constitución, etc.

Fueron reconocidos como delegados ante la Junta Ejecutiva los señores Ramón Jerez y Moisés Musa, por las provincias de Valdivia y Maule, respectivamente.

En la hora de los incidentes, se acordó rendir un homenaje de simpatía a los maestros jubilados y a los normalistas que este año egresan de las escuelas normales. Para este objeto se enviarán circulares a todas las Agrupciones del país.

En la orden del día fué leída y aprobada la circular N.o 2 que se enviará próximamente a las Agrupaciones en la que se dan indicaciones precisas para la realización de la Convención General que se celebrará en Valdivia.

AGRUPACION SANTIAGO

Como anunciamos anteriormente, la Asociación General de Profesores de Chile reiniciará la campaña pro Reforma Educacional. En efecto en su última sesión la Agrupación Santiago consideró el plan que la Junta Ejecutiva somete a su consideración, el que fué aprobado en todas sus partes.

En consiguiente, se organizará un curso de conferencistas que estudiarán el problema educacional en todas sus formas para que a continuación sea divulgado.

Este curso se iniciará en pocos días más y a él pueden ingresar todos los profesores que se interesen por el problema.

El Viernes, a las 5 P. M., se reunirá el Directorio de la Agrupación para estudiar diversos problemas del régimen interno.

El Sábado 5 del presente, sesionará la Agrupación para pronunciarse sobre la renuncia del Presidente, señor Ramón Jeréz recientemente nombrado delegado por la provincia de ante la Junta Ejecutiva.

PROPIETARIOS

Construcciones, reparaciones de todas clases, precios económicos, nuevo sistema en murallas, resistentes antisísmicos. Edificio casitas 3 piezas, desde $ 2,500.

Diríjase: MORANDE 807. Teléfono Inglés 5140.

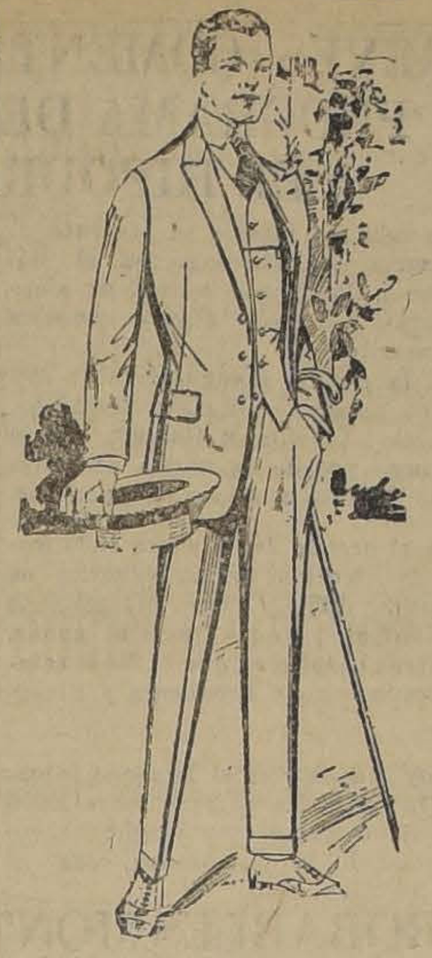

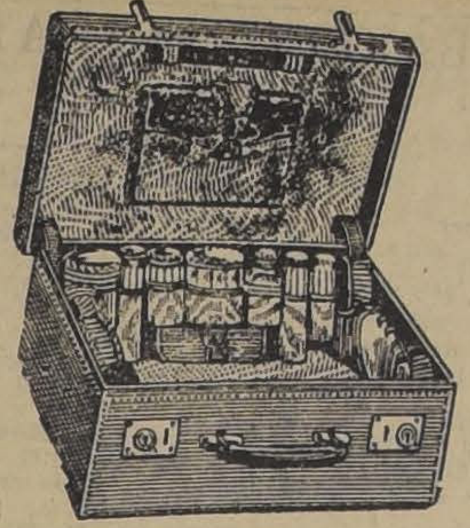
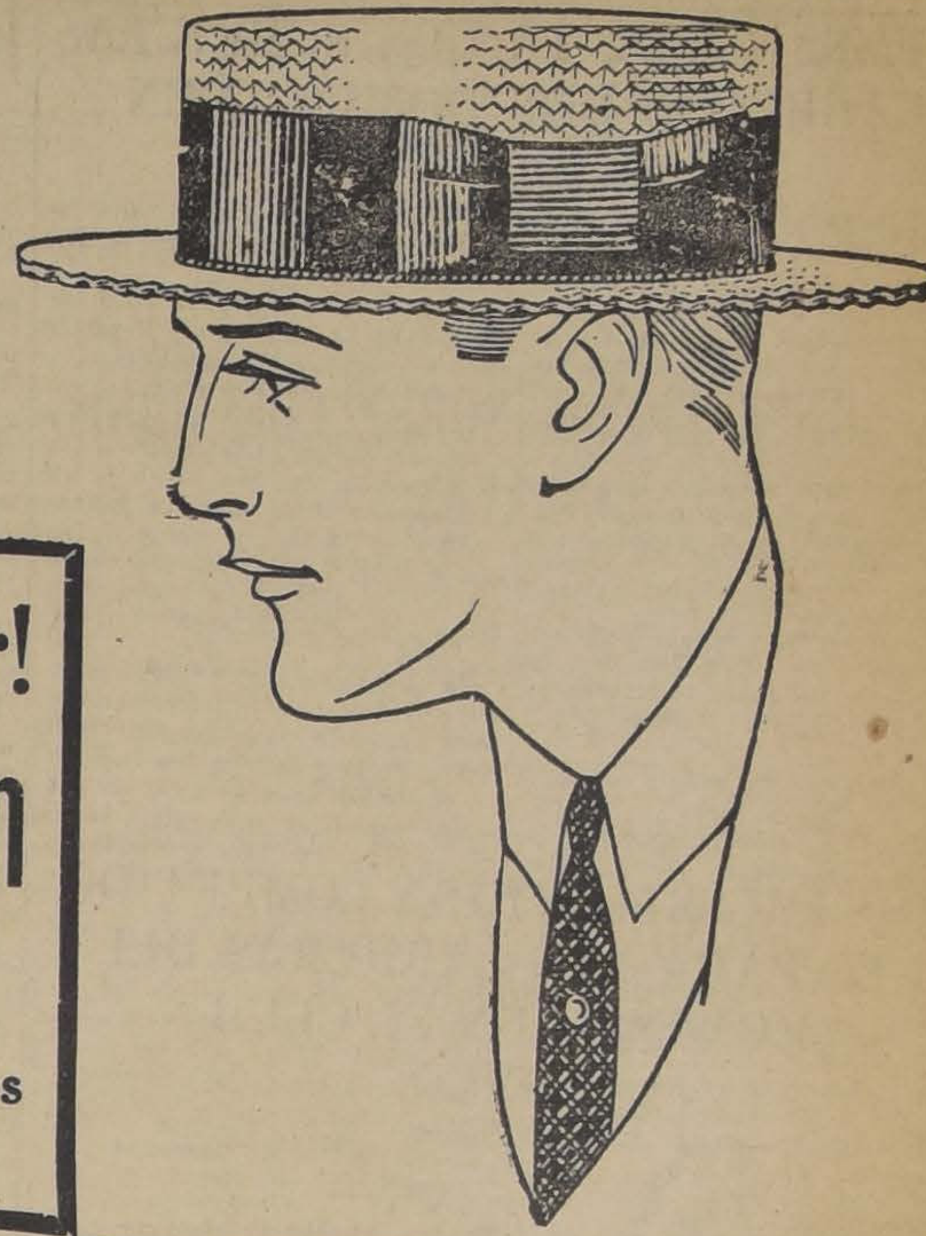

¡Esté alerta!... ¡No la deje pasar!

La Gran Semana de los Gentlemen

Termina mañana a las 12.45!!

¡¡Millares de artículos en infinitas calidades a precios de GRAN BARATURA!!

En Sport:

CINTURON de goma, el más práctico y elegante, varios colores y hebillas, desde
$ 3.50

CAMISAS modelo sport, manga corta en rico género asargado, color blanco, a
$ 13.90

ZAPATILLA en lona blanca, suela al cromo, modelo práctico, a
$ 16.90

SACO Sport a rayas, diversas combinaciones, artículo muy liviano y fresco, a
$ 68.00

RAQUETA "Driva Exela" de gran aceptación para campeonato, por su calidad muy recomendable, a
$ 120.00

En Sombrerería:

CANOTIER de paja rustic, semi-gruesa, modelo "Gath y Chaves", a
$ 11.50

CANOTIER de paja fantasía o paja rustic, entera, marca "Borsalino" borde dentado, con guarniciones muy finas, a
$ 18.50

"SALDO" Sombreros de fieltro, de la famada marca "Stetson" en colores claros, modelo "Príncipe de Gales", a
$ 85.00

"SALDO" Sombreros de fieltro, marca "Borsalino", en colores claros y oscuros, ala regular o alones, a
$ 49.50

CUCALONES de médula de Sáuco de fabricación francesa, artículo práctico y fresco, a
$ 17.30

CUCALONES de corcho, de fabricación francesa, artículo muy liviano
$ 24.00

En Bonetería:

CALCETINES de algodón en colores lisos, buena calidad, el par
$ 1.50

CALCETINES de algodón reforzados, colores variados, tejido delgado, el par
$ 1.95

CALCETINES de seda, sin costura en negro y colores lisos, ocasión única, el par
$ 3.95

CALCETINES de hilo de Escocia en negro y colores lisos, reforzados, tejidos delgados, a
$ 4.95

INTERESANTE LOTE de calcetines finos en seda y en hilo de Escocia, bordados, calados o lisos, el par
$ 5.90

En Valijería:

PERCHAS para trajes de caballero, varios tipos, desde
$ 1.50

ESTIRADORES para pantalones, artículo muy práctico para evitar rodilleras, a
$ 39.90

PRENSAS para aplanchar pantalones, artículo de procedencia inglesa, a
$ 59.00

ESTUCHES con útiles para toilette, ofrecemos el más extenso surtido de modelos, desde
$ 30.00

EN SASTRERIA MEDIDA:

OFRECEMOS trajes con telas de las mejores fábricas inglesas y empleando materiales y hechuras de primera, desde **$220**

En Corbatería:

CORBATAS tejidas seda mezcla fantasía, dibujos seleccionados
$ 0.95

CORBATAS Colmarín seda broche, artículo de última moda
$ 4.90

LIGAS elástico de gran fantasía, a
$ 1.20

TIRANTES elástico, calidad inmejorable, a
$ 2.90

BASTONES tipo Malacca, gruesos, puños curvos de gran moda, a
$ 15.56

Zapatería hombres:

ZAPATON o botín con cordones en box-calf negro, muy buena clase, cosido Good Year, surtidos de medidas, a
$ 29.50

BOTIN de cabritilla, calidad extra, con cordones, cosido Good Year, surtido de medidas, a
$ 32.50

ZAPATON de Gum metal, color claro, calidad superior, de medidas, valían 43.50, ahora
$ 32.50

BOTIN de Gum-metal, color claro, calidad fina, surtido de medidas, valían $ 49.50, ahora
$ 35.00

BOTIN o zapatón de Gum-metal negro, importado, calidad extra, surtido de medidas, a
$ 49.50

Guantes y Pañuelos:

GUANTES de hilo, colores surtidos, a
$ 5.80

GUANTES imitación gamuza, color blancos
$ 7.90

GUANTES gamuza, lavable, en varios colores
$ 21.50

PAÑUELOS algodón, blancos, tamaño grande, docena
$ 11.40

En Sastrería confección:

TRAJES casimir inglés, gustos de alta fantasía, confección esmerada, precio excepcional, a
$ 115.00

TRAJES de más fino casimir inglés, colores y dibujos de novedad, forrados con materiales de primer orden, a $ 295, $ 235, $ 185, y
$ 139.00

En Librería:

PLUMAS fuentes Universal, fabricación inglesa, tipo grande
$ 16.50

PLUMAS fuentes automáticas, marca "Perfecto", inglesas, a
$ 6.50

PLUMAS fuentes automáticas, marca "Víctor", tipo mediano, a
$ 17.80

LAPICES de bolsillo, mecánicos, "Eversharp", legítimo, desde
$ 12.90

En Perfumería:

CEPILLOS para ropa, buena calidad
$ 9.80

CEPILLOS para el pelo, clase extra, fabricación francesa
$ 6.90

CEPILLOS para sombreros, excelente calidad
$ 3.50

En Camisería:

CAMISAS en buen céfiro en colores de novedad, pechera reforzada, puños dobles y un cuello, a
$ 14.40

CAMISAS de crepé a rayas fantasía con un cuello, artículo de mucha duración
$ 22.50

CAMISAS blancas en batista labrada, con puños dobles, calidad fina, a
$ 24.50

CAMISAS blancas de popelina superior, con puños reversibles y un cuello, a
$ 33.60

CAMISAS blancas, cuerpo de fina batista, pechera y puños de pura seda, a
$ 35.20

CAMISAS para dormir, confeccionadas en rico lienzo lavado, modelo sin cuello, a
$ 12.90

CAMISAS para dormir, en fina batista, con adornos de céfiro, modelo sin cuello, a
$ 26.50

PIJAMAS de crepé fantasía con adornos de céfiro liso en colores, combinados, modelo Verano, sin cuello, a
$ 36.50

CALZONCILLOS cortos en lienzo superior, con cinturas de popelina, a
$ 6.40

CUELLOS almidonados de buena calidad, en diversos modelos, a
$ 1.50

CUELLOS blandos de popelina, nuevo modelo reversible, de dos usos
$ 2.25

En Blanco:

BATAS de baño, género esponja a rayas, color, con cuello vuelto, en todos los tamaños, cada una
$ 39.50

BATAS de baño, género esponja a cuadros, color, confección esmerada, c|u.
$ 65.00

BATAS de baño, género esponja a cuadros, color, con cuello smocking, c|u.
$ 85.00

BATAS de baño, género esponja a rayas, color, con cuello smocking, a
$ 89.50

Gath & Chaves

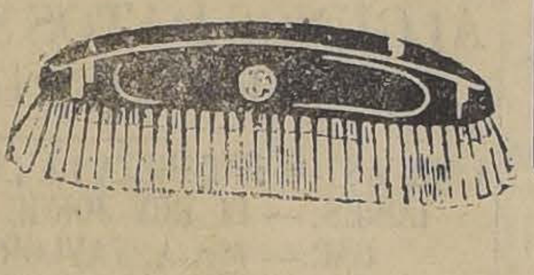
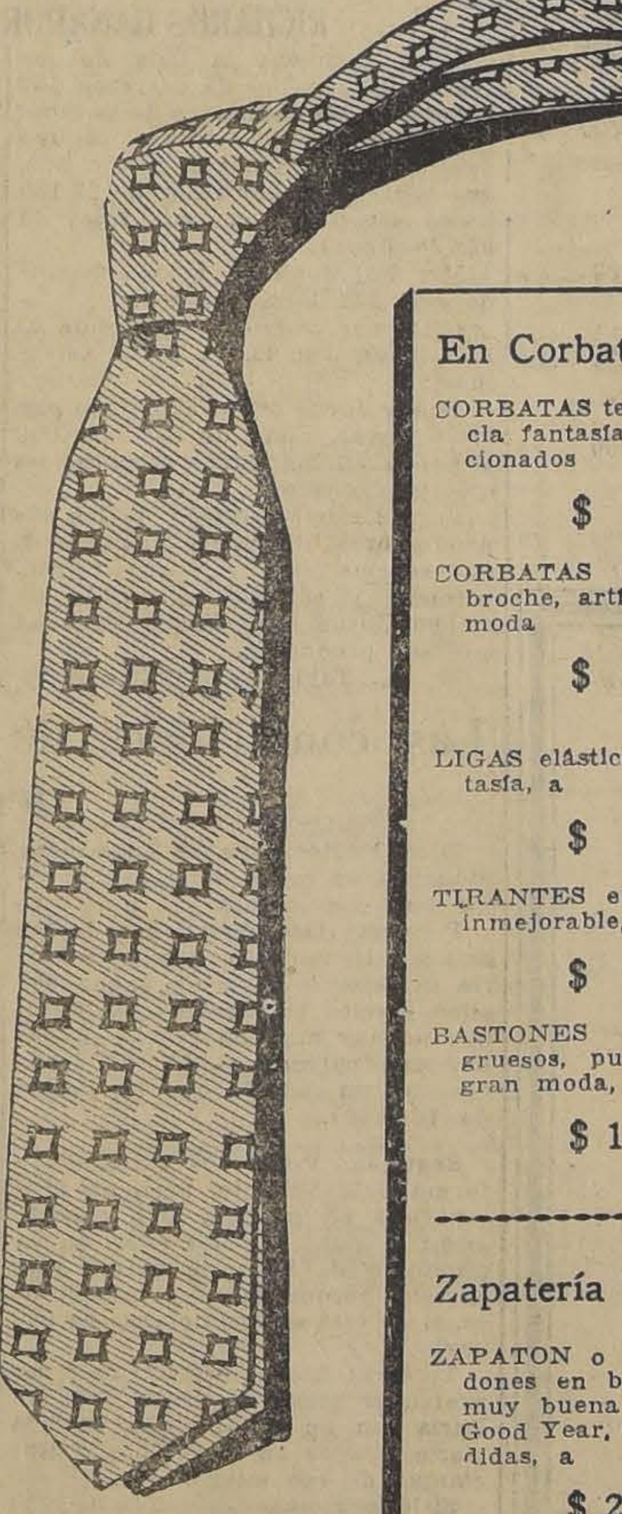

BREVES COMENTARIOS SOBRE LAS CARRERAS DEL DOMINGO EN EL CLUB HIPICO

Con la base del clásico "La Prueba", de antigua tradición en nuestro turf se verifica la reunión del Domingo en el Club Hípico.

Los 4 animales que este año se presentan a disputarse llevan opción general parece dividirse entre Buñuelito e Indian Boy pero la opción de Humorist y de Jana es evidente.

Se inicia la tarde con una prueba para tres años ganadores en la cual son Albano y Oligarca los de más opción.

La segunda carrera, para perdedores de tres años, sobre 1.100 metros parece adecuada para Zita que ha demostrado cualidades de rapidez. Filisteo y Belligrina también llevan chance.

La tercera es de iguales condiciones y a primera vista es Monjita la llamada a contar con más opciones por su carrera del Domingo. Debuta en esta carrera el potrillo Ich dien, hijo de Oloscoaga, que se dice es bueno.

En la cuarta carrera, de 1.400 metros, Yokoska, Obsequio y Zapatilla son los de más opción pues últimamente han figurado en tabla.

Después del clásico se disputará el premio Roland, 1.400 metros, donde Almanzor, que tan bueno se vió el Domingo, debe volver a ganar.

Ardelión debe imponerse nuevamente en la 7.a carrera, después de sus últimos brillantes triunfos. Náufrago tiene también opción.

Se clausura la reunión con una carrera de fondo que es interesantísima pues tanto Digno como Chevrolet, Genaro y Atorrante pueden imponerse. Signorino es a 40 kilos un enemigo formidable pues sus triunfos en el Chile han sido contundentes.

PROBABLES MONTAS Y COMPETIDORES PARA LAS CARRERAS DEL DOMINGO EN EL CLUB HIPICO

1.a CARRERA. — 1,800 METROS
Albano 56, M. Vera.
Oligarca 56, V. Jara.
Chichita 54, M. Rojas.
La Cloche 54, E. Rebolledo.
Lady Ada, 54, N. Ramírez.
2.a CARRERA. — 1,100 METROS
Bandmaster 56, C. Pombet.
El Quince 56, E. Molina.
Limasol 56, C. Sagredo.
Caonabo 56, M. Rojas.
Old Chap 56, L. Galarce.
Jack Pot 56, M. Perrin.
Filisteo 56, M. Vera.
Cocodette 54, P. Olguín.
Bellísima 54, N. Ramírez.
Mundana 54, W. Fuentes.
Filoxera 54, J. Guajardo.
Agua Real 54, L. Fuentes.
Zita 54, R. Rice.
3.a CARRERA. — 1,100 METROS
Acuncahuen 56, L. Lacroix.
Achao 56, P. Olguín.
P. S. Acaso 56, M. Zúñiga.
Itch Dien 56, M. J. Silva.
Ugombo 56, E. Molina.
Milonguita 54, E. Rebolledo.
Monjita 54, L Aguilar
Joroba 54, A. Gutiérrez.
Vigésima Primera 54, J. Guajardo.
Grimace 54, W. Fuentes.
Divorciada 54, L. Fuentes.
Bellatrise 54, L. Torrealba.
Polenka 54, L. González.
4.a CARRERA. — 1,400 MEROS
Yokoska 55, A. Molina.
Curilafquen 55, M. Núñez.
Imponente 54, E. Rebolledo.
Lontué 51, N. N.
Straggler 50, tal vez no corra.
Peña Blanca 49, C. Santander.
Pontevedra 49, M. Vera.
Zapatilla 49, L. Fuentes.
Weyler 48, L. A. Morgado.
Obsequio 47, M. Rojas.
Lince 45, J. Guajardo.
Fullero 44, C. Sagredo.
Zan 44, P. Olguín.
Grenoble 40, L. Muñoz.
5.a CARRERA. — 2.300 METROS
Buñuelito 56, A. Molina.
Humorist 56, J. M. Baeza.
Indian Boy 56, V. Jara.
Jana 54, E. Rebolledo.
6.a CARRERA. — 1,400 METROS
Mucha Pena 58, E. Rebolledo.
Kayukeo 58, J. M. Baeza.
Almanzor 57, A. Molina.
Platónica 57, U. Ibarra.
Alnero 56, P. Rebolledo.
Landrú 56, V. Jara.
Janus 55, J. Vergara.
Percala 52, P. Silva.
Weyler 50, L. A. Morgado.
7.a CARRERA. — 1,400 METROS
Ardelión 62, J. M. Baeza.
Predilecta 59, J. Vergara.
Náufrago 55, P. Rebolledo.
Samuelito 55, C. Pombet.
Gran Bonetón 51, P. Silva.
Caramel 51, L. González.
Buen Día 47, C. Guerra.
8.a CARRERA. — 2,300 METROS
Digno 56, E. Rebolledo.
Bertini 54, U. Ibarra.
Chevrolet 53, V. Jara.
Lacierva 53, L. A. Morgado.
Perillán 53, R. Hernández.
Bandazo 49, L. González.
Jenaro 49, C. Guerra.
Ja Ja 48, P. Silva.
Matorral 47, P. Olguín.
Iradier 41, L. Muñoz.
Signorino 40, N. N.
Atorrante 40, M. Rojas.

Cadillac

Se vende de ocasión un coche de lujo, Cadillac, cerrado de siete asientos, flamante, con poco uso. Ocho cilindros, garantido, en perfecto estado. Tiene calefacción.

BANCO ANGLO
TERCER PISO 14

SOMBREROS DE PAJA

Fabricados en nuestros Talleres.
20 Calidades Diferentes
Desde $ 8 c. u.
SOMBRERERIA "CAPELLARO"
Estado N.o 230

LECHE SECA MATERNIZADA
PARA LACTANTES
PREPARADO POR LA COMPAÑIA NESTLE

LACTOGENO está basado sobre el más alto conocimiento científico de la capacidad digestiva y de las necesidades nutritivas de los niños desde el nacimiento hasta los siete meses de edad.

TABLA COMPARATIVA DE ANALISIS

Análisis del Lactógeno polvo seco		Lactógeno diluído. Una parte de Lactógeno con siete partes de agua.		Promedio de análisis de la leche materna.	
Grasa	25.—	Grasa	3.12	Grasa	3.107
Proteína	16.17	Proteína	2.02	Proteína	1.944
Lactosa	53.31	Lactosa	6.66	Lactosa	6.303
Sales (cen.)	3.53	Sales (cen.)	-.44	Sales (cen.)	-.192
Agua	1.99	Agua	87.76	Agua	88.454
	100.—		100.—		100.—

CONSULTE A SU MEDICO. DE VENTA EN TODAS LAS BOTICAS
Agentes generales: DUNCAN FOX y Cía.

LOS TRABAJOS EFECTUADOS EN LA MAÑANA DE AYER EN EL CLUB HIPICO

(PISTA DE ARENA)

Charmer
montado por Arm. Silva, trabajó 1,800 metros en 2.1.

Melibea
montada por un aprendiz, pasó 700 metros en 47 3|5; después de un descanso, repitió la misma distancia en 45.

Antu Chen
montado por M. J. Silva, movió 500 metros en 31 3|5; después de un descanso repitió la misma distancia en 31 4|5.

Divorciada
manejada por un aprendiz, largó 700 metros en 46 2|5; después de un descanso, repitió 400 metros en 27.

Caramel
montado por A. Gutiérrez, pasó 700 metros en 45.

Dulce
montada por un aprendiz pasó 800 metros a voluntad en 55 2|5.

Curilafquen
montado por un aprendiz pasó al carrerón 1,400 metros en 1.42 3|5.

Percala
montada por M. Núñez, pasó 700 metros en 45 3|5; después de un descanso repitió la misma distancia en 45.

Obsequio
montado por J. Carrasco, pasó una vuelta a voluntad en 2.25.

La Montespán
montada por L. Lacroix, atropelló 700 metros en 45 2|5; después de un descanso repitió igual distancia en 45 3|5.

Chichita
montada por M. Rojas, pasó al carrerón 800 metros en 58; después de un descanso, repitió la misma distancia en 51.

Cathedrale
montada por M. Vera, pasó 1,400 metros en 1.35.

Keysol
montado por L. Galarce, largó 700 metros en 46 2|5.

Mi Nena
montada por L. González, movió 500 metros en 32 2|5; después de un descanso repitió la misma distancia en 31.

Monjita
montada por L. Aguilar, pasó 1,000 metros en 1.4 3|5.

Yokoska
montada por M. Núñez, atropelló 700 metros en 44 1|5; después de un descanso repitió la misma distancia en 45.

Náufrago
montado por un aprendiz pasó 1,000 metros en 1.8 3|5.

El Cinco
montado por M. Vera, pasó a voluntad 1,600 metros en 1.56 2|5.

Descartado
montado por L. Aguilar, pasó 800 metros en 52 3|5, después de un descanso, repitió la misma distancia en 53.

Platónica
montada por U. Ibarra, largó 1,400 metros en 1.35 2|5.

Mochuelo
montado por R. Hernández, e Itc Dien, por M. J. Silva, movieron 600 metros en 37 3|5, llegando iguales, después de un descanso, repitieron igual distancia en 40 1|5, ganando Mochuelo por varios cuerpos.

Inmortal
montado por un aprendiz, largó 1,200 metros en 1.21 3|5.

Zapatilla
montada por un aprendiz liviano, pasó 1,400 metros en 1.32.

Vinicia
montada por un aprendiz liviano, cotejó fuerte 1,000 metros en 1.3.

Almanzor
montado por un aprendiz, largó 1,200 metros en 1.19 2|5.

Jana
montada por E. Rebolledo, trabajó a voluntad una vuelta y 800 metros en 3.23, en la primera vuelta marcó 2.27.

Straggler
montado por J. Guajardo, pasó a voluntad 1,400 metros en 1.36.

Perillán
montado por R. Rice, largó una vuelta y 200 metros en 2.34 2|5, en la primera vuelta marcó 2.19 3|5.

Pemb
montado por un aprendiz pasó 1,200 metros en 1.21.

CAMPANAZO

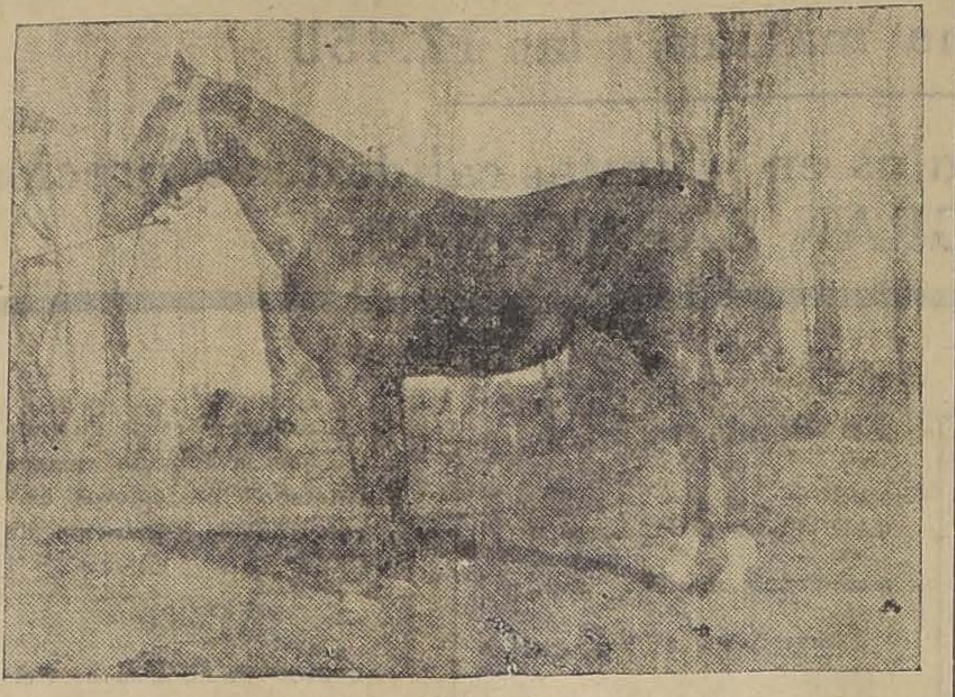

ULTIMA FOTOGRAFIA DEL ESPLENDIDO REPRODUCTOR DEL HARAS EL PERAL, QUE HA ADQUIRIDO GRAN PRESTIGIO CON LOS SUCESIVOS TRIUNFOS CLASICOS DE SUS HIJOS FACUNDINA, SIN SABOR Y ANASTASIO

LOS TRABAJOS EFECTUADOS EN LA MAÑANA DE AYER EN EL HIPODROMO CHILE

PISTA PESADA (MANO DEL CLUB)

Zan
montado por un aprendiz y Tangolaya con C Rosas, pasaron 800 mts. en 51 1|5.

Lacierva
montado por M. Rojas pasó una vuelta y 400 mts. en 2.11

Fullero
montado por C. Sagredo pasó una vuelta en 1.40 3|5.

Amargo
montado por E. Cáceres pasó 400 mts. en 26 1|5 y repitió en 25 1|5.

Samuelito
montado por C. Pombet 600 en 41 4|5 después de un descanso repitió en 39 1|5.

Por si Acaso
montado por M. Zúñiga y Pichardin por A. Zúñiga pasaron 400 en 25 1|5, repitieron en 25 2|5.

PISTA PESADA (MANO DEL CHILE)

Kua--
montado por un aprendiz pasó una vuelta al carrerón en 1.49

Matorral
montado por P. Olguín pasó una vuelta y 400 en 2.13 3|5 siendo acompañado en los últimos 600 por Juglar.

Juglar
después de un descanso repitió una vuelta haciendo los últimos 1.300 en 134 3|5.

Predilecta
montada por I. Vergara pasó 800 en 52 3|5.

Silver Mine
montado por M. Zúñiga pasó 1.000 en 1.10 4|5.

Pisaverde
montada por J. Vergara 800 en 54 3|5.

Batt
montado por J. Vergara 400 en 26 1|5 y repitió en 26 4|5.

Galeno
montado por C. Pombet 400 en 25 3|5 y repitió en 25 3|5.

SOMBREROS DE PAJA

FABRICADOS EN NUESTROS TALLERES
20 CALIDADES DIFERENTES
Desde $ 8 c. u.
SOMBRERERIA "CAPELLARO"
Estado N.o 230

Fronteriza
montada por J. Vergara 800 en 53 2|5.

Peña Blanca
montada por L. A. Morgado 600 en 40.

La Perichole
montada por C. Pombet 400 en 27 2|5 repitió en 26 3|5.

Gondolero
montado por un aprendiz 600 en 42 y repitió en 42 4|5 las dos veces a voluntad.

Palisandra
montada por un aprendiz 1000 en 1.7.

Morgiana
montada por un aprendiz 400 en 25 1|5.

PISTA LIVIANA

Verdot
montado por C. Sagredo 400 en 25 1|2 repitió en 24 3|5.

Foch
montado por L. A. Morgado una vuelta en 1.42 2|5.

Elkinton
montado por un aprendiz 600 en 37 2|5.

Morza
montado por un aprendiz 800 en 51 2|5.

Por Balance vendemos de ocasión

ACEITE EN TAMBORES de 50 galones, grueso para autos . . . . $ 1 litro
ACEITE en latas de 5 galones . . . . $ 22 lata
7. Arados Ramsones de 3 y 2 puntas p. Tractor . . . . $ 500 c.u.
3. Tractores Fordson con arados.

GIBBS & CIA.
CATEDRAL 1037 SANTIAGO
Estas máquinas pueden verse en Huérfanos 2859

BREVES COMENTARIOS SOBRE EL PROGRAMA DEL DOMINGO EN EL HIPODROMO CHILE

De relativo interés se presenta el programa del Domingo en el Hipódromo Chile, que consta de siete carreras con solo regular número de inscritos.

En la prueba inaugural sobre 900 metros parecen sobresalir Regalada, Habilosa, Clarilla y Galeno, que el Domingo pasado se corría una fija y que fracasó por causas ignoradas.

En el premio Jalón sobre 1500 metros la elección de un favorito es bastante difícil, pues exceptuando a Náufrago, todos pueden ganar. Nuestros pálpito es que el final estará circunscrito a Predilecta y Straggler.

Muy modesto es el lote que intervendrá en la 3.a carrera sobre 1.500 metros en que el top-weight ha correspondido a Palisandra, con lo que se dice todo.

Zumacal parece que arrastrará el favoritismo del público.

Bonita carrera es la 4.a sobre distancia de 900 metros en que el mejor puesto en el handicap son Pelendón, Gonesse, Flingot, Lon y M... za.

El 5.o lugar en el programa ocupa el premio Yale en que creemos que el final debe estar circunscrito a Antu-Chen, Fronteriza, ...sal y Bouquet.

Brava carrera es la 6.a sobre distancia de 900 metros que ha reunido la élite de los fleyers. Scut, Trifulca, Snob, Corita y Lanzafuego son enemigos que a ... sos se merecen.

Se clausura la reunión con el premio Yes sobre 1.500 metros, que es una carrera muy abierta.

A nuestros juicio los mejores ... en el handicap son Castor, ... Bandolero, Naides y Harding.

PROBABLES MONTAS Y COMPETIDORES PARA LAS CARRERAS DEL DOMINGO EN EL HIPODROMO CHILE

1.a CARRERA.—900 METROS
Galeno 57, C. Pombet
Batt 56, J Vergara
Regalada 55, E. Molina
Zain 55, N. N.
Habilosa 54, R. Hernández
Colorado M. 53, N. N.
Clarilla 52, W. Fuentes
Zizañero 51, L. Orellana
Carraca 50, A. Guzmán
Mil Amores 50, R. Rice
Krassure 49, P. Olguín
2.a CARRERA.—1,500 METROS
Náufrago 64, N. N.
Predilecta 60, J. Vergara
Glacé 53, L. Orellana
Straggler 52, W. Fuentes
Brocatelle 51, L. Morgado
One Stap 51, P. Olguín
Gondolero 50, N. N.
3.a CARRERA.—1,500 METROS
Palisandra 58, J. Vergara
Discutido 54, N. Ramírez
Knave 53, N. N.
Morokill 53, W. Fuentes.
Zumacal 52, M. J. Silva
Silver Mine 50, A. Zúñiga
Miss Blanca 48, N. N.
Presidencia 44, I. Guajardo
Glenley 43, N. N.
Marcola 40, C. Sepúlveda
Xois 40, N. N.
4.a CARRERA.—900 METROS
Pelendón 58, J. Vergara
Genesse 57, L. Morgado
Yerba Mate 56, N. N.
Full 53, M. Rojas
Flingott 52, C. Pombet
Lon 52, N. N.
Ka-Na-Ka 49, R. Rice
Khiber 49, P. Rebolledo
Morza 47, M. Zúñiga
Latria 47, J. Pinto
5.a CARRERA.—1,500 METROS
Alesia 55, N. N.
Khiber 55, P. Rebolledo
Bouquet 54, M. Núñez
Maravedí 54, A. Gutiérrez
Tarnopol 54, N. N.
Antu-Chen 52, W. Fuentes
Fronteriza 51, C. Santander
Keysol 51, L. Fuentes
Pinturera 50, N. N.
Ravachol 46, C. Guerra
6.a CARRERA.—900 METROS
Glacé 59, M. Núñez
Tumbo 58, E. Rebolledo
Dody 56, L. Morgado
Artagnán 52, C. Santelices
Lanzafuego 49, N. Ramírez
Scut 49, C. Sagredo
Snob 48, J. Alarcón
Elkington 47, N. N.
Trifulca 45, J. Guajardo
Corita 43, N. N.
7.a CARRERA.—1,500 METROS
Castor 58, J. Vergara
Obsequio 56, A. Gutiérrez
Harding 53, N. N.
Marly 53, M. Núñez
Foch 52, N. N.
Dominó 51, C. Pombet
Banderolo 49, L. Orellana
Naides 48, N. N.
Meyerling 47, L. Fuentes
Señora 46, J. Guajardo
La Montespau 45, C. Guerra
Picaronera 44, C. Sepúlveda

ALGUNOS DATOS SOBRE LA ULTIMA TEMPORADA INGLESA

LORD ASTOR ENCABEZA LA LISTA DE PROPIETARIOS GANADORES.— EL REY JORGE V. OCUPA EL CUARTO LUGAR.— Mr. A. TAYLOR, EL PREPARADOR MAS AFORTUNADO. — EL JINETE GORDON RICHARDS GANADOR DE 118 CARRERAS

Astor encabeza la lista de los dueños de caballos de carreras por el total de las ganancias de la temporada de carreras llanas, lo que debe principalmente a Sancy Suc. que contribuyó por valor de 22.150 libras esterlinas a su total de 35.728 libras.

Mr. Sol Joels se colocó segundo con 222 libras menos.

El tercer puesto corresponde al Aga Khan con 32.974 libras esterlinas.

El rey Jorge ocupa el cuarto con 5.875 libras. Siete de sus caballos ganaron en las nueve carreras en que participaron.

Lord Derby es dueño de los reproductores Pharlaris y Sunford, que se clasifican, respectivamente, primero y segundo con más de 60.000 libras esterlinas ganadas con sus productos.

Mr. A. Taylor se clasifica fácilmente primero como cuidador ... mayor número de ganadores ... Darling obtiene el segundo ... gracias a Manna, héroe del "Derby", que antes de ser relegado ... el Stud ganó 21.536 libras ... última temporada, R. C. D... ocupó el tercero, y W. Gear... to, con más de 30.000 libras.

Entre los jockeys se destacó Gordon Richards, que se fué elevando metódicamente y corrió a ... diez y ocho ganadores; Steve Donoghue, con menos oportunidad, cayó del tercero al sexto lugar ... hijo está demostrando una habilidad igual a la del padre.

El australiano F. Bullock y Smyth se retiran a causa del aumento de peso y ambos han pasado a ser cuidadores.

La invasión francoamericana fué la característica de la temporada.

Las condiciones de un entraineur moderno

Dice Neuter, que el entraineur moderno no existe si le faltan estas tres condiciones:

Primera: Descubrimiento de los caballos llamados a cubrir de gloria la caballeriza, y no pagar por ellos precios extraordinarios (porque no hay ninguna gracia en ganar una carrera de 10.000 francos con un caballo que ha costado 100.000).

Segunda: Poner los caballos en forma naturalmente, pero no presentarlos en público, sino cuando están a punto; y no caer en la tentación de hacerles correr una carrera porque es muy importante, si no está en condiciones de ganarla.

Tercera: Saber inscribirlos y no pretender ganar el Grand Prix de París con un caballo que tendría cierta chance en el premio a Reclamar de ese mismo día.

Si le falta—agrega— una de esas tres condiciones podrá ser a lo sumo un excelente capataz, un perfecto hombre de "cheval" o poeta; pero nunca un entrainer completo.

¿Verdad que nada de esto nos había ocurrido? ¿Verdad que es bueno que las aprendamos nosotros por acá?

PROPUESTAS PUBLICAS

Se piden propuestas públicas para veinte instalaciones fotográficas para los Gabinetes de Identificación ... ses en la Dirección General de Policías, Cerro N.o 1... Las propuestas se abrirán en esta Dirección, el día 14 de Diciembre, a las 3.30 P. M.

LIQUIDACION Total de la existencia por reforma del local

CABALLEROS
ZAPATONES y BOTINES negros y color, American Shoe Emperor. Antes $ 42; ahora . . . . $ 32.00
ZAPATONES punta cuadrada, de gran moda, negros y color, al ínfimo precio de . . . . $ 40.00

SEÑORAS
ZAPATILLAS charol y cabritilla Luis XV, todos modelos, a $ 20, $ 15 y . $ 10.00
Id. charol y cabritilla, ½ francés, a . . . . $ 15.00
Id. lona blanca, modelos de novedad, desde . . $ 10.00
Id. color, Luis XV, cubano y ½ francés, a $ 25.00 y $ 20.00
Id. cabritilla champagne, hechas a mano, desde . $ 35.00

NIÑOS
ZAPATILLAS lona blanca, un sólo precio, del 22 al 33 . . . . $ 10.00

— SANDALIAS —
CALIDAD EXTRA
N.º 18 al 21 $ 6.50
N.º 22 al 25 $ 8.50
N.º 26 al 29 $ 10.50
N.º 30 al 33 $ 12.50
N.º 34 al 36 $ 13.50

LA SUD AMERICA - Delicias 2655 esq. Sotomayor

LA UNION DEPORTIVA ESPAÑOLA FELICITA A "LA NACION"

Santiago, 3 de Diciembre de 1925. — Señor Director de "La Nación". — Presente. — Muy señor nuestro:

Al finalizar la actual temporada deportiva, en el trascurso de la cual tantas demostraciones de gentileza y aliento hemos recibido de la Sección Deportes de ese diario de su acertada dirección, no ha querido, decimos, la Unión Deportiva Española, que se clausure la presente temporada, sin presentarle sus agradecimientos y felicitaciones, tanto por sus benévolos conceptos para nosotros, como por lo espléndido de sus informaciones

Bella labor, en verdad, la de la prensa, cuando, como en el caso de su diario, se hace un verdadero apostolado en la difusión y cultivo de los deportes.

Al reiterarle una vez más nuestros agradecimientos, nos suscribimos del señor Director como sus más atentos y seguros servidores. — **R. de Santiago**, presidente. — **D. Estéban D.**, secretario.

FOOTBALL

LOS FERROVIARIOS DE COQUIMBO JUGARAN EL DOMINGO

ENFRENTARAN A UN SELECCIONADO DE LA ASOCIACION SANTIAGO, EN EL ESTADIO POLICIAL

Como era de esperar, el anuncio de este importante entrecruzamiento ha logrado despertar entusiasmo en nuestras esferas deportivas.

Tiempo hacía que no nos era dado presenciar las magníficas jugadas de los footballers de la provincia de Coquimbo, cuya escuela de juego ha causado siempre la admiración de los expertos y aficionados en general.

En efecto, el cuadro royal formado por los ferroviarios de la Red Central Norte, une a una defensa recia y muy homogénea, una línea de ágiles, que acciona matemáticamente, respondiendo así a un plan bien coordinado.

Teniendo en cuenta tales circunstancias, la decana se ha preocupado seriamente en preparar un elenco que, si bien no tendrá los antecedentes de los pretéritos, ofrecerá en cambio varias novedades con la inclusión de algunos nuevos elementos de efectivo porvenir, y otros incorporados últimamente que ya han intervenido en contiendas de importancia.

Como es de presumir, cada vez que la Asociación organiza algún torneo, el del Domingo próximo abundará en importantes detalles, ya sean ellos, relativos al partido de fondo, o bien a los preliminares, los cuales completarán en forma el interesante programa.

LOS ELENCOS CONTRINCANTES

Salvo modificaciones de última hora, los elencos contrincantes se presentarán en la siguiente forma:

Red Central Norte

Navarro, Llewe Llyn, Pizarro, Peña, López, Olivares, Rojas, Araca, Díaz, Campos y Alvarado.

Asociación Santiago

González, Veloso, Fuenzalida, Galleguillos, Lorca, Aravena, Baeza, Vicuña, Vivanco, Hevia y Veas.

Reservas: Ibarra, Valenzuela, Araya, Larraín, S. Carrasco, Núñez y Arévalo.

Talcahuano (4) versus Chillán (3)

Con este resultado terminó el lance entrecruzadas efectuado el Domingo último en Chillán.

Fué una jornada del más alto interés.

Colo-Colo contra Seleccionado Policial

Después de un período de reposo de cerca de un mes, volverá nuevamente el Colo-Colo a ocupar de preferencia la atención de los aficionados santiaguinos del football, pues deberá medirse el Domingo 13 del presente con el seleccionado Policial de esta capital, que cuenta en sus filas a destacados elementos.

Escenario de esta gran contienda footballística será la céntrica cancha del Estadio Policial. Se disputará un valioso y artístico trofeo que se exhibirá en las vitrinas de una casa comercial.

LIGA METROPOLITANA. — Se advierte a los clubs afiliados que tienen plazo hasta el próximo Lunes para cancelar sus deudas y el que no lo haga le serán aplicadas medidas disciplinarias.

Se ruega concurrir a la secretaría, a los siguientes señores: José A. García, del Unión; Manuel González, del Arrieta Cañas; Julio Contreras, del Estrella Marina y José A. González del Victoria de Chile.

COLO-COLO v. SELECCIONADO DE BUIN. — Invitado especialmente por el conjunto Villaseca, de Buin, partirá a esa localidad, en el primer tren de la mañana del Domingo próximo, el Directorio y Jugadores del Colo-Colo de esta capital.

A Bañarse

Baños ingleses	$ 430.00
Baños americanos	105.00
Baños de zinc	60.00
Baños de lluvias	30.00
Lluvias de zinc	5.00
Baños esponja	35.00
Baños de asiento	30.00
Baños para niños	14.00
Baños para guaguas	11.00
Bañitos de pie	10.00

CALIFONTS

A gas, desde	$ 160.00
Irrompible a leña, con patente de privilegio exclusivo garantido. Precio $ 200 y	120.00

ACETILENO

Generadores de acetileno automáticos para instalaciones de 3, 5, 10 y 20, desde	$ 20.00
Lamparitas portátiles	4.50
Quemadores acetileno	0.40
Carburo noruego, kilo	0.80

OCASIONES

A precios reducidos, ofrecemos: Lavatorios murales y pedestal, Bidets, W. C., Refrigeradores de acero, Carniceras, Muebles carniceras, Mesas, Cocinas a gas, carbón, leña, Basureros reforzados, Mangueras para riego, Ollas, Teteras, Cacerolas, y una infinidad de artículos largo a detallar.

Fortuño & Patri

AHUMADA 147

D—4

HAY QUE BUSCAR CUALQUIER FORMULA PARA UNIFICAR EL FOOTBALL

El señor Presidente de la Asociación de Football de Chile, ha dirigido una nota oficial a la Federación Chilena, expresándole que ha convocado al Consejo Superior para que se pronuncie sobre las resoluciones tomadas por el Consejo Directivo del Instituto presidido por el señor Cariola, que dicen relación con la fusión del football nacional.

Estamos ciertos que esta actitud de la entidad con sede en Valparaíso, será favorablemente comentada en nuestras esferas deportivas.

Si las gestiones directas alcanzan el éxito que todos esperamos, se evitarían los pasos que ya ha iniciado la Confederación Deportiva de Chile y el nuevo comité designado por el Gobierno.

En efecto, el Consejo Directivo del instituto máximo del deporte chileno, que preside el Capitán señor Cañas Montalva, resolvió, en respuesta a una nota enviada por la Federación de Football de Chile, expresar al organismo con asiento en Santiago, que la Confederación Deportiva estudiará y tomará cuarto antes, un acuerdo definitivo para poner término al cisma del football.

A su vez la Federación de Football acordó ponerse incondicionalmente a las órdenes de la nueva comisión designada por el Gobierno, sin abandonar sus anteriores gestiones en pro de la fusión.

Es indispensable que se busque en las actuales circunstancias cualquiera fórmula adecuada para unir a los cultores del más popular de los deportes.

LA JORNADA DEL DOMINGO EN LOS CAMPOS DE SPORTS

LOS INTERNACIONALES URUGUAYOS RADICADOS EN CHILE SE MEDIRAN POR PRIMERA VEZ EN UN ENTRECIUDADES EN NUESTRO PAIS—AUDAX ITALIANO CONTRA LIGA DE SAN BERNARDO

El próximo Domingo se realizará en los Campos de Sports de Ñuñoa, una tarde deportiva del más alto interés.

Los jugadores internacionales uruguayos que se han radicado en nuestro país se medirán por primera vez en un lance entrecindades con los exponentes de la Liga de Football de San Bernardo, que tanto se ha acreditado en estos últimos tiempos,

En efecto, bajo los auspicios de la Federación de Football de Chile, se ha concertado la jornada oficial Audax Italiano 1.o contra Liga de San Bernardo, lance que se iniciará a las 4.45 P. M.

Como preliminar a las 2.45 P. M. se llevará a efecto el partido final de la división Intermedia Serie A. de la Liga Metropolitana de Deportes, entre el Escuela Normal 1.o y el Unión Cordillera 1.o.

Estos clubs ya han empatado en dos ocasiones en la presente temporada, lo que hace presumir una brega llena de emociones.

En el elenco del Audax actuará el argentino Chiponti, en la línea media; el olímpico Tomasina, en el puesto de insider izquierdo y Massone de puntero.

La Liga de San Bernardo en cuyas filas militan espléndidos elementos ferroviarios de la localidad, se ha entrenado con esmero, y después de 8 años de ausencia denuestras canchas, sabrá responder a las espectativas de nuestros aficionados.

"LOS SPORTS". — Hoy, a la hora de costumbre, será entregado al público el número 143 de este semanario nacional, con abundante material de lectura y numerosas fotografías de actualidad deportiva. El sumario es el siguiente: Los ciclistas argentinos y el presidente de la Unión Ciclista de Chile. (Gran portada). — ¡Estadio!. — La Asociación Atlética clausura su temporada con un torneo en Los Leones. — ¿Le gustaría ir a Buenos Aires con pasajes pagados? lea "Los Sports" de mañana. — Charla con nuestras raquetas cumbres: los hermanos Torralva. — Mi entrenamiento, con pesas y palanquetas, por Carlos Rigoulot, campeón olímpico y recordman del mundo. — El tiro al blanco en el Centenario de Chiloé. —Campeonato de cricket. — Las actividades ciclistas. — El torneo del Domingo último.—El gran torneo ciclista del Domingo en honor de los ciclistas argentinos, Ponisio y Baldini. — Movimiento boxeril. — Comentarios generales sobre boxeo. — El concurso de natación celebrado el Domingo en honor de los marinos alemanes. — Las competencias alemanas de atletismo verificadas en Limache. — Las carreras ciclistas verificadas en el velódromo de Los Placeres. — Actividades deportivas porteñas. — Football, atletismo, box. — Los Domingos footballísticos. — El inter-office en Valparaíso.—El football tiene numerosos cultores en el Cuerpo de Policía. — El football en Concepción y Curicó. — Los del Club Ciclista Centenario en las carreras del Domingo.

CENTRO SPORTIVO LA ESTRELLA DE CHILE. — Esta colectividad efectuará el próximo Domingo un match con el Florida Royal, por el trofeo Osvaldo Godoy C.

El conocido deportista Hugo Vicuña, obtiene su título de Médico Cirujano

No es grato publicar en nuestra sección una noticia que nos fué traida ayer: Hugo Vicuña, el entusiasta y caballeroso capitán del Internado F. C. que tanto se ha destacado en nuestras canchas, ha obtenido su título de Médico-Cirujano.

Después de laboriosos estudios y de trabajos que merecieron el aplauso de sus profesores, llega Vicuña a obtener el codiciado título. Su tesón, su constancia y su inteligencia han rendido buenos frutos, ya que Vicuña, aún antes de graduarse, era estimado por sus profesores y compañeros como un experto especialista, lo que le valió para ocupar puestos de responsabilidad, como el de Jefe de Sala en el Hospital y en dos Policlínicos.

Nosotros, que hemos seguido de cerca la actuación de los elementos estudiosos que cooperar a la difusión del deporte en nuestro país, nos sentimos halagados de ver que uno de ellos llega al término de la jornada sin que las pesadas tareas de la Universidad le hayan restado tiempo para dar descanso al espíritu con la práctica de las sanas actividades al aire libre y sin que estas últimas le hayan impedido ser un sobresaliente alumno de nuestra Escuela Médica.

Nuestras felicitaciones al nuevo Médico-Cirujano y nuestros parabienes también al Internado por el éxito obtenido por su excelente capitán.

LA GRAN OLIMPIADA FERROVIARIA SE INICIARA EL LUNES

LAS DELEGACIONES DE LAS DISTINTAS ZONAS DEL PAIS COMENZARAN A LLEGAR MAÑANA

Como es del dominio de nuestros lectores, durante los días 7 y 8 del presente mes se desarrollará la gran olimpiada deportiva ferroviaria, que esta vez ha tenido por sede esta capital.

En los espléndidos Campos de Sports de Ñuñoa se efectuarán todas las pruebas de atletismo y foot-ball, durante los días 7 y 8. Las pruebas de Box se desarrollarán en el Hippodrome Circo, el Lunes 7. Las de tennis, el Martes 8 en las espléndidas canchas que la Empresa posee en el vecino pueblo de San Bernardo. Los certámenes de tiro al blanco, también tendrán su desarrollo en San Bernardo.

La Sección Bienestar del Personal, Sub-sección Esparcimiento y Sport, ultima los preparativos para recibir debidamente a las delegaciones que tomarán parte en tan importante junta.

LAS DELEGACIONES

Hasta la fecha han llegado a la Sección de Bienestar las nóminas de las siguientes delegaciones:

RED NORTE

La preside el señor Pedro Moraga O., entusiasta deportista y secretario de la Administración de aquella Zona. Lo secundan los señores René Acuña, Víctor Orella y Alfredo Ríos.

ATLETAS

Luis Campusano, 100 metros planos, salto alto triple y alto.

Humberto Zepeda, 100 metros, garrocha.

Francisco Acuña, bala.

Boxeadores

Rafael Barraza, peso mínimum.
Waldo Cisternas, peso gallo.
Oscar González, peso pluma.
Ernesto Jofré, peso liviano.
Enrique Donoso, peso medio liviano.
Carlos Otárola, peso medio.

Footballistas

Navarro, Lewellypn, Pizarro, Peña, López, Olivares, Rojas, Araos, Díaz, Campos y Alvarado.

Tiro al blanco

Enrique Dodat, Tomás Valdivia, Gerardo Walker, Guillermo Díaz, Arturo Carmona, Carlos Pimentel y Pedro Moraga.

PRIMERA ZONA

No podemos publicar por ahora los nombres de los dirigentes a causa de haber presentado la renuncia el Comité de esta repartición, pero bien informados podemos adelantar que serán nombrados en tal caracter los siguientes señores:

Armando Venegas de la G., presidente.

Luis A. Briones B., Humberto Montecinos, Edgardo Cavada, Carlos Valdivieso, Florencio Fuenteal ba, Rafael Jarpa, Jorge Silva, Tomás Goyoaga, Germán Asenjo y Julio Ferrada.

Atletas

100 metros planos. — Germán Asenjo, Gonzalo Toro y Eduardo Cabrales.

200 metros planos: — Germán Asenjo, Juan Silva y Eduardo Cabrales.

400 metros planos.— Fernando Ferrada, Germán Asenjo y Guillermo Villarroel.

800 metros planos.— Fernando Ferrada, Justiniano Arancibia y Jorge Tamayo.

1.500 metros planos. — Jorge Tamayo, Oscar Milla y Juan Córdova.

5.000 metros planos. — Jorge Tamayo, Oscar Milla y Juan Córdova.

Posta

8 x 1.000.— Jorge Tamayo, Juan Córdova y Camilo del Canto.

4 x 400.— Fernando Ferrada, Germán Asenjo, Eduardo Cabrales y Guillermo Villarroel.

4 x 100.— Germán Asenjo, Juan Silva, Eduardo Cabrales y Gonzalo Toro.

110 vallas.— Justiniano Arancibia.

Salto alto: Eladio Valenzuela, Germán Asenjo y Eduardo Calderón.

Salto largo.— Eladio Valenzuela, Germán Asenjo y H. Toledo.

Salto Triple.— Jorge Silva, Eladio Valenzuela y Guillermo Rojas.

Garrocha.— Albino Soto y Alfredo Santander.

Bala.— H. Toledo, E. Letelier y H. Guzmán.

Dardo.— H. Toledo, E. Calderón y Albino Soto.

Disco.— Toledo, Guzmán y Román de Amesti.

Martillo.— Toledo y Guzmán.

SEGUNDA ZONA

La presidirá el ingeniero señor Jorge Bañados.

Atletas:

Señores: René González, J. Drouilly, Raúl González, Humberto Jara, Horacio Soto, Pedro Otarola, Juan Acuña, Oscar Herrera, Alfredo Ugarte, Manuel Rubio, Juan Gálvez, Ignacio Veloso, Rudecindo Madrid, Abelardo Díaz, Ernesto Díaz, y Ernesto Silva.

Box:

Orlando Lobos, pluma, Samuel Ramírez, mosca; Luis Correa, medio pesado; e Ignacio Veloso en el pesado.

TERCERA ZONA

Esta zona que ha sobresalido en los encuentros o torneos anteriores, llegará a la capital rodeada con muy buen prestigio, ya que ha tenido la suerte de que algunos de sus atletas hayan ocupado el primer lugar en seis o más pruebas consecutivas, como ocurrió con el popular Catalán.

Tiene además otra importancia especial el componente de esta Zona, y el que suponemos obra directamente entre los elementos que actuarán; está presidida por el propio Administrador de la Zona, el entusiasta auspiciador de los deportes señor Emilio Letelier Fernández y quien será secundado directamente por otro distinguido y entusiasta deportista señor Jorge Porter.

Footballistas:

Robles, Wicke, Tordesilla, Sánchez, Méndez, Carrasco, Hernández, H. Muñoz H. Lara, M. Sanhueza y J. B. Soto.

Box.— Juan Pinto gallo, José Quijada, medio liviano.

Tennistas.— Cantalicio Núñez, singles, Cantalicio Núñez y Francisco Barra, dobles.

Tiro al blanco.— Domingo Mardones, Heraclio Henríquez, Víctor Yatcke, Leocadio Cifuentes, Manuel Rosales y Ernesto Yáñez.

Atletas.— Elías Catalán, Guillermo Macher, Humberto Lara, Julio Foccaci, Francisco Andreu, Víctor Moreno, Romelio López, Pedro Orellana, Ernesto Pardo, Juan Ulloa, Juan B. Soto, Hugo Krumm, Juan Díaz y Pedro Gaete.

Próximamente publicaremos la delegación de la Cuarta Zona como asimismo el programa completo en el cual figurará un gran paseo al Maitén como final de la Olimpiada.

ASOCIACION DE ARBITROS DE CHILE. (Sección Santiago).— Citan al directorio para hoy a las 9 P. M. en primera citación y a las 9 1|4 P. M. en segunda, en Estado 363.

Se encarece la asistencia de los siguientes señores: Roberto Barrueto, Oscar Olivares, Enrique Didier, Baltasar Bustamante, Severo Rojas, Alberto Pérez, Servando Tirado y Víctor Pérez Aguilera.

"LA NACION" Y EL ATLETISMO METROPOLITANO

La Asociación Atlética de Santiago, entidad que reune en sus filas a todos los aficionados del atletismo metropolitano, ha dirigido a nuestro diario la siguiente nota:

Santiago, 3 de Diciembre de 1925. — Señor Director de "La Nación". — Presente. — Muy señor mío:

Ponemos en su conocimiento que el Directorio de la Asociación Atlética de Santiago, en sesión celebrada el 2 del presente, acordó, por unanimidad dar un voto de aplauso a la Sección Deportes del prestigioso diario de su acertada dirección, por la propaganda activa y eficaz con que ha contribuído al resurgimiento del atletismo chileno.

Estamos ciertos, señor Director, al manifestar que "La Nación", por intermedio de su página deportiva, es el único diario que propaga el deporte con interés y sin ningún apasionamiento, factores que indudablemente están muy de acuerdo con las normas lógicas y correctas que deben existir en estas sanas actividades.

Quiera, señor Director, aceptar nuestros parabienes y ser intérprete de nuestros agradecimientos para los acertados y entusiastas redactores deportivos de "La Nación".

Sus afectísimos y seguros servidores. — **Julio Kilian**, presidente. — **Guillermo Maldini S.**, Secretario.

ATLETISMO

Actividades de la Asociación Atlética de Santiago

Ayer tarde celebró sesión el directorio de esta dirigente a fin de ocuparse de varios asuntos de interés relacionados con la marcha de este deporte. Por acuerdo unánime el Directorio acordó un voto de aplauso para el diario "La Nación" acordándose además enviarle una nota expresándole los agradecimientos de esta dirigente por la propaganda activa y eficaz que ha hecho en favor del atletismo local muy especialmente en las actividades de la Asociación Atlética de Santiago.

LA REUNION DE ESTA NOCHE HA SIDO POSTERGADA

Por acuerdo del directorio se acordó postergar para el Miércoles 9 del presente la sesión solemne de clausura que debía efectuarse esta noche en la Secretaría de esta colectividad. Lo que ponemos en conocimiento de los delegados y atletas en general.

LA CARRERA VALPARAISO-CASA BLANCA

El Domingo 13 de Diciembre se efectuará la carrera Valparaíso Casablanca prueba organizada por la Asociación Atlética de Valparaíso. Las inscripciones estan abiertas diariamente en la Secretaría de la Asociación Santiago de 6 a 7 P. M.

EXCURSIONISMO

FEDERACION DE EXCURSIONISTA Y EXPLORADORES DE CHILE. — Cita al Consejo para hoy a las 9 1|4 P. M. en San Francisco 310.

CUERPO JORGE MATTE G. — Mañana Sábado a las 3 P. M. habrá práctica de natación en el Policial; donde se recibirá instrucciones para el water-polo de parte de los socios del Quinta Normal. Desde las 5 P. M. adelante entrenamiento de basket-ball en el Campo deportivo del Cuerpo, Concepción 1366. Para datos de la excursión del 6, 7 y 8, concurrir a Huérfanos, de 7 a 8 P. M.

LAWN-TENNIS

EN LAS CANCHAS DE ÑUÑOA. — **Lawn Tennis Club.** — Con inusitado entusiasmo se ha recibido la noticia dada por nuestro diario, entre las familias de la comuna, del gran baile de fantasía que se verificará mañana, a las 10 P. M., en las canchas del Ñuñoa Lawn Tennis Club, como apertura de la temporada de Verano.

Dos bandas de Ejército y escogidas orquestas, amenizarán el espectáculo, que promete ser superior a los verificados anteriormente. El local será iluminado a giorno con luces de colores, Habrá buffets diseminados en los jardines.

CICLISMO

CLUB CICLISTA CONDOR.— Cita a junta general para hoy, a las 9 P. M., en San Pablo 2485.

Encarecemos la asistencia a los directores Carlos González, Manuel Gacitúa y Alejandro García.

CLUB CICLISTA CENTENARIO. — Cita a junta general para hoy, a las 8.30 P. M., en primera citación, y en segunda a las 9.30 P. M., en el local de costumbre.

Tabla: Formación de los equipos para las 24 horas y próximas carreras.

NATACION

Club Náutico Quinta Normal

Cita al Directorio para hoy, las 9.30 P. M., en Delicias 84.

Tabla: Elección de Director Fiesta de Diciembre.

CITACIONES

5 de Abril F. C.—Junta general para hoy en primera y segunda citación a las 9 P. M. en Ch 1142.

Gold Cross F. C.— Junta general para hoy a las 9.30 P. M. "El Diario Ilustrado".

Morning Star Infantil F. C. Junta general para hoy a la P. M. en Independencia 306 quina de Lastra.

Centro Sportivo La Estrella Chile.— Junta general para ho las 8 1|2 P. M. en el local d Sociedad de Artesanos La Un viaje del próximo Domingo a Florida.

Deportivo Huracán F. C.— ta general para hoy en el l y hora de costumbre.

Conquistador F. C.— Junta neral para hoy a las 8 P. M Maule 687.

Sportivo Lincoyán F. C.— ta general para hoy a las 8 P. en Chacabuco 27-A. Noviciados I F. M.

Centro Sportivo Alianza.— a junta general para hoy a 9 P. M. en San Diego 1558.

Pablo Imbert F. C.—Junta neral extraordinaria para ho las 7 P. M. en "El Diario trado".

Miraflores F. C.—Junta gen local de costumbre.

Eleuterio Ramírez F. C.—J general para hoy a las 8 P. en primera citación, y a la P. M. al directorio en segu citación.

Los Loros F. C.—Junta gen para hoy a las 8.30 en Inde dencia 180.

Deportivo Bremen F. C.—J general para hoy a las 8.30 P en Victoria 521.

Unión Chilena F. C.—Junta neral para hoy a las 9 P. en e llocal de costumbre.

Club Deportivo Brasil.— J general para hoy a las 9 P. M Brasil 19 B.

General Borgoño F. C.—Ju general para hoy a las 9.30 P. en Bandera 755.

Fundición Ausenso F. C.—J ta general para hoy a las 8 P. en casa del señor Prevatini.

El mejor Regalo para Pascua y Año Nuevo

es un bonito zorro legítimo de Alaska o un abrigo de PIEL, que obtendrá usted por la mitad de su valor real en la PELETERIA EL LEOPARDO, Estado 213

TALLER ESPECIAL PARA TODA CLASE DE REFORMAS

Ventilador WESTINGHOUSE

blanco, movimiento oscilante y fijo.
Tres velocidades en sólo

$ 180

NUEVOS TIPOS NEUTRODINOS

FONOS MANHATTAN
Aproveche.

Oscar Spoerer y Cía.

Ahumada, esquina Moneda y Nueva York

D—4

SOMBREROS DE PAJA

Fabricados en nuestros Talleres.
20 Calidades Diferentes
Desde $ 8 c. u.
SOMBRERERIA "CAPELLARO"
— Estado N.o 230 —

Se necesitan

Toneleros

en Valparaíso, donde Jorge Broquaire y Cía.

Av. Brasil N.os 1232|40

D—6

BOTICA Y DROGUERIA INGLATERRA

Avisamos al público que hemos abierto nuestro gran establecimiento de Farmacia en calle Bandera N.o 618, casi esquina Santo Domingo. Esta Farmacia ha sido creada especialmente para despachar toda clase de recetas y medicamentos. No somos especialistas en Perfumería. Contamos con un gran Laboratorio para preparar las prescripciones que se nos encomienden. Somos fuertes en drogas y preparaciones químicas. — **B. F. BALHARRY y CIA.**, Farmacéuticos.

5—D.

Cigarrillos AVILES

EXTRA - FINOS

0.40 Cts. Cajetilla

Fábrica de Tabacos de Avilés Hnos. y Cía.

BARRIO PARQUE FORESTAL

Vendo propiedad compuesta de dos casas habitación y un almacén completamente independientes, edificio construcción sólida y nueva. RENTA ANUAL: 24.000 PESOS. DEUDA HIPOTECARIA: 45 MIL PESOS. PRECIO DE OPORTUNIDAD, VALOR: 230.000 PESOS. GRANDES FACILIDADES. ADMITO PERMUTA. PLANOS Y DEMAS ANTECEDENTES:

MIGUEL FUENZALIDA B.

1061 — MONEDA — 1061

4—D.

A los Almacenes, Tiendas y Negocios de Abarrotes en general

Se avisa a los comerciantes que expendan mercaderías afectas al decreto-ley 415, sobre contribución a los específicos y artículos de tocador, como pomadas, esencias, lociones, jabones, etc., que deben inscribirse en esta Oficina, Agustinas 673 (Sección Específicos), y obtener las órdenes de fajas o estampillas, con el objeto de colocarlas en esas mercaderías, de acuerdo con el impuesto que les corresponda, pues de otra manera caerán bajo las sanciones que la misma ley señala.

EL ADMINISTRADOR DE LA III ZONA DE IMPUESTOS INTERNOS.

N|O.

Se venden

Dos **PRENSAS FILTROS CUADRADOS MARCA "SHRIVER"** de 36" alimentación costado, salida abierta, tipo "E", con treinta cámaras, plancha de flujo y armazón con armadura dos pulgadas de grueso.

Una **PRENSA FILTRO CILINDRICO MARCA "KELLEY"** de 4 pies de diámetro, largo 10 pies, superficie filtrante cuatrocientos (400) pies cuadrados, enchaquetado para vapor. Completa con tres juegos de paños filtrantes.

Dos **BOMBAS PARA POZOS DE GRAN PROFUNDIDAD**, diámetro 3-3|4", carrera del émbolo 24", completas con almacenes, varillas (sopapos) de acero (1,500 pies) con coplas; parte superior con engranajes, etc.

Todo completamente nuevo.

Por ofertas y más datos:

DUPONT NITRATE COMPANY,

EDIF. SCHWAGER, 5.o PISO. — CASILLA 56-V.— VALPARAISO

DESPUES DE UN ESMERADO ENTRENAMIENTO, DISPUTARAN MAÑANA, EN EL HIPPODROME CIRCO EL CAMPEONATO DE CHILE PESO MEDIO - LIVIANO, ABELARDO HEVIA Y HUMBERTO PLANE

EL ENCUENTRO SERA A DOCE ROUNDS Y UNO MAS EN CASO DE EMPATE.—JOHN BULL Y LUIS RECABARREN PELEARAN DIEZ ROUNDS POR EL CAMPEONATO COOPERATIVA VITALICIA

La preocupación de nuestros aficionados, es en la actualidad el match a doce rounds que sostendrán mañana en el ring del Hippodrome Circo, los pesos medio liviano, Abelardo Hevia, y Humberto Plané, pugilistas que dados sus méritos de hombres de rings, no dudamos harán una presentación que encuadre con sus actuaciones anteriores, donde siempre han demostrado poseer, valentía, agresividad y resistencia para el castigo.

Una pelea entre Plané y Hevia, es difícil que termine por fuera de combate, ya que éstos son hombres aguerridos en la lucha, y cuya dureza es capaz de resistir los más fuertes y duros castigos.

Es más facil creer que el match de mañana termine por puntos a favor de uno de los contendores, pero lo difícil es pronosticar el vencedor, ya que los entrenamientos de ambos, han servido para demostrar un estado sobresaliente de preparación.

LOS ENTRENADORES DE PLANE

Plané desde los primeros días de preparación ha demostrado haber adquirido una estremada rapidez y potencia en el golpe.

Sus trabajos los ha hecho secundado por Manuel Celis, Luis Recabarren y otros buenos elementos, que no han escatimado sacrificios para que el popular "ñato" alcance el máximun de su estado físico.

Ayer en la tarde puso fin a los trabajos de sala, haciendo algunos rounds de ejercicios livianos con sus "sparrings" dominando a los más rápidos con su juego de ataque y bloqueos.

EL ESTADO DE HEVIA

Abelardo Hevia ha mejorado enormemente sus conocimientos, pues sus trabajos bajo la dirección de Saenz Soro han sido una revelación.

Las anteriores presentaciones de Hevia no habían correspondido a sus méritos, debido a que éste pugilista casi siempre se presentaba excedido de entrenamiento, lo que esta vez, su hábil director de entrenamiento ha limitado, logrando en esta forma un estado sobresaliente. Hevia se encuentra con potencia en el golpe y dura, lo que unido a su característica agresividad, hacen pensar que Plané deberá poner en juego sus mejores recursos para alcanzar la victoria.

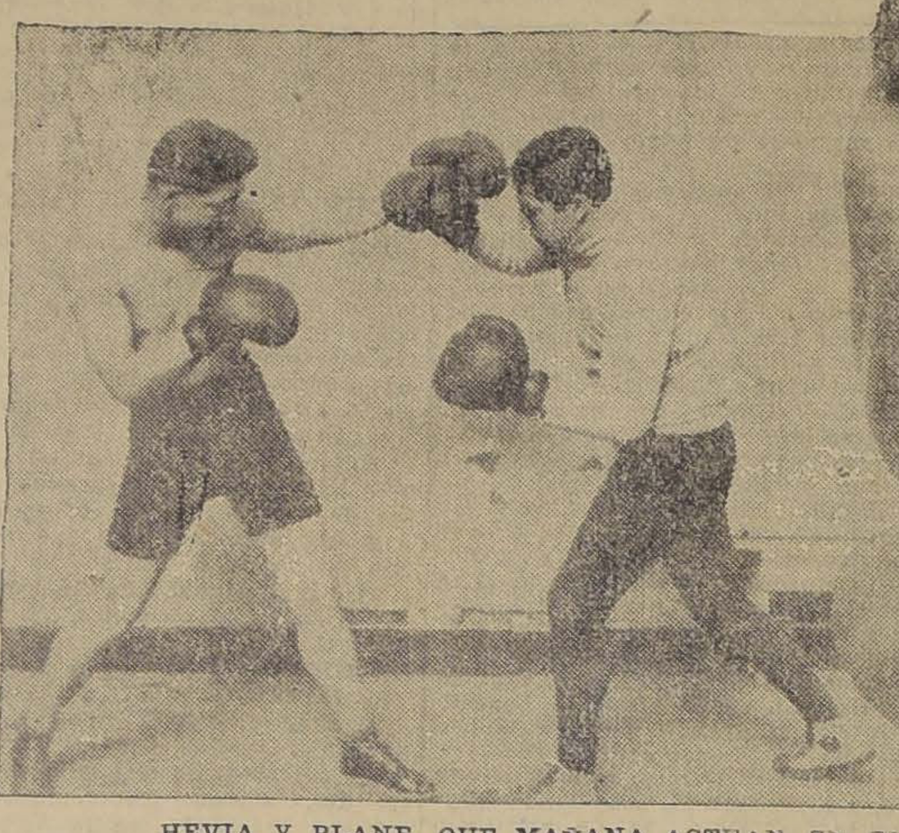

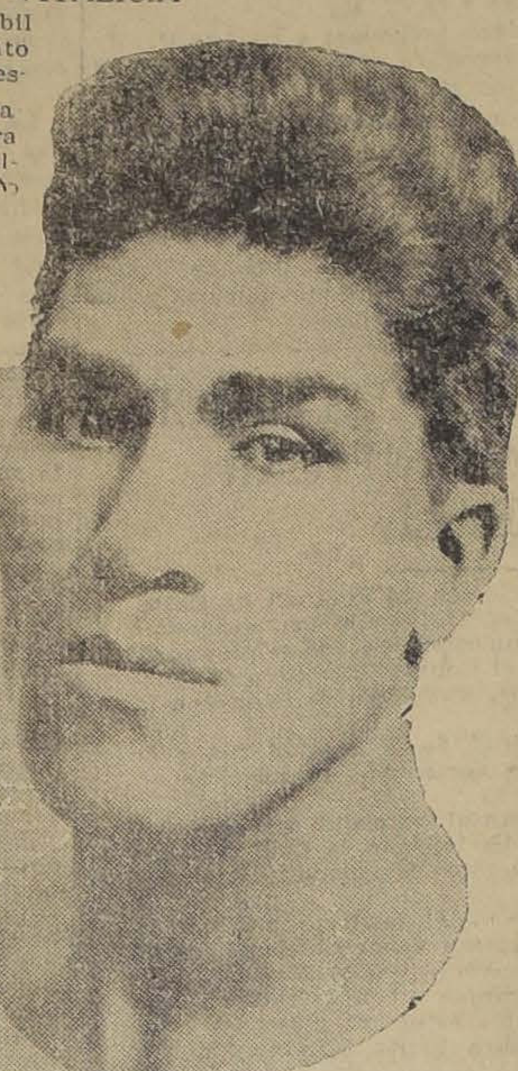

HEVIA Y PLANE, QUE MAÑANA ACTUAN EN EL HIPPODROME

EL TITULO EN DISPUTA

Como hemos estado informando a nuestros lectores, mañana disputarán Hevia y Plané la final del Campeonato de Chile de peso medio liviano, resolución que la dirigente tomó en vista de que Contreras que poseía el Campeonato se encuentra en la categoría superior, lo que le hará difícil defender en debida forma el título.

El vencedor del match de mañana quedará clasificado Campeón de Chile en su peso, lo que como es fácil suponer da mayor interés a la brega, ya que los rivales en el deseo de obtener el Campeonato, podrán todos los medios posibles con el fin de alcanzar la victoria.

El encuentro será a doce rounds y uno más en caso de empate, hasta que haya definición a favor de uno de los contedores.

EL ENCUENTRO DE SEMI-FONDO

El encuentro que servirá de semi-fondo a esta velada, será de igual interés que el match de fondo, pues la empresa con muy buen acuerdo colocó una pelea a diez rounds entre los profesionales del peso pluma John Bull y Luis Recabarren, los que competirán por el Campeonato de la Coperativa Vitalicia.

John Bull y Recabarren se han caracterizado siempre por su escuela agresiva, y esta vez que actuarán por la competencia, harán seguramente una de sus mejores peleas

Completará la velada un preliminar a cinco rounds entre los aficionados del peso gallo, Segundo Sasso, y Acricio Ramírez, dos sobresalientes elementos que en los Campeonatos de aficionados han tenido una sobresaliente actuación.

EL PESAJE DE REGLAMENTO

En conformidad a los reglamentos vijentes, el pesaje se efectuará en la Federación de Box, mañana a las 11 de la mañana ante la Comisión de Box de la dirigente.

Por información que hemos recibido de los contendores, podemos adelantar a nuestros lectores, que los rivales del match de mañana, se encuentran dentro el peso de reglamento.

LA VELADA DE LOS CANILLITAS EN EL LOCAL DE LOS TRANVIARIOS

Se efectuará mañana

Con un programa de lo más interesante, se llevará a cabo mañana la velada que han organizado los clarines de la prensa local, con motivo de la presentación del centro de box que han fundado, cuyo nombre es: "Canillita B. C."

La velada ha sido dedicada al luchador obrero señor Luis Ayala P. quien a su vez, hará una historia de la serie interminable de campeones que han salido de las filas de los canillitas, no solamente en Chile sino que en el mundo entero.

El programa constará de dos partes. En la primera habrá acto literario, en el que figuran el actor tranviario Luis Cárdenas, el zapateador canillita Manolo Sánchez, quien hará algunas imitaciones tales como un tren expreso, a un tranvía por la calle Cochrane, etc.

LOS ENCUENTROS DE ESTA NOCHE POR LOS CAMPEONATOS DE LA PROVINCIAL

EN EL RODOLFO JARAMILLO SE REALIZARAN LAS SEMI-FINALES DE ESTE TORNEO.—EL PROGRAMA COMPLETO Y LAS COMISIONES DE CONTROL Y EL PESAJE DE REGLAMENTO

El amplio gimnasio del Rodolfo Jaramillo B. C., costado sur de los andenes de la Estación Central de los FF. CC. del Estado servirá esta noche de escenario para la realización de los grandes encuentros semi finales de este grandioso torneo, que en la presente temporada ha mantenido precocupada la atención de todos nuestros aficionados.

En efecto, desde su iniciación se han visto concurridas las ruedas por un público numeroso que no ha perdido detalles de esta competencia donde la valiente muchachada ha dado pruebas del enorme progreso que ha alcanzado el box amateurs en nuestro país.

EL ENTRENAMIENTO

Como de costumbre, todos los participantes suben al cuadrado luciendo un sobresaliente estado de preparación que les permitirá, como de costumbre, desarrollar sus mayores conocimientos y energías.

El espectáculo se desarrollará en conformidad con el siguiente carnet:

Peso mínimo

Manuel Ramírez, del J. Arévalo, con Benito Merino, del Cóndor; Eduardo Bascuñán, del P. Muñoz, con Eduardo Silva, del Santa María.

Peso mosca

Fernando Avila, del Tani, con Raúl Opazo, del R. Jaramillo; José Rojas, de Los Sports, con Pedro Verdejo, del R. Jaramillo; Antonio Ventura, del R. Tallmann, con Domingo Ulloa, del Medidores.

Peso gallo

José León, del V. Salazar, con Manuel Gutiérrez, del A. C. Leiva.

Peso pluma

Rubén Vergara, del H. Rojas, con Alberto Cornejo, del R. Jaramillo; Armando Zúñiga, del Mac-Kay, con Manuel Andrade, del E. Madrid.

Peso liviano

Luis Cifuentes, del Roma, con Jorge Araya, del R. Jaramillo.

Peso medio liviano

Juan Cáceres, del H. Rojas, con Fernando Lecaros, del Gath y Chaves; Luis Telles, del Santa María, con Manuel Santander, del A. C. Leiva; Antonio Reyes, del Cóndor con Alberto Navarro, del B. Tallmann.

Peso medio

Luis Villablanca, del B. Tallmann, con Juan Sobarzo, de Los Tiempos.

Peso medio pesado

Luis Román, del R. Jaramillo, con Tomás Rojas, del P. Muñoz.

LAS COMISIONES DE CONTROL

La Provincial en su sesión de anteanoche, nombró las siguientes comisiones que tendrán la supervigilancia del espectáculo:

Boletería, señor José Araya.

Puerta de galería, señores Cofré, cha y Silva.

Puerta de platea, señores Romero y Cammas.

Camarines, señor Godoy.

Inspector del ring, señor Silva Espina.

Anunciador oficial, señor Luis Gacs.

Anunciador, ayudante, señor Carvajal.

Pesaje, señores Avila y Sanhueza.

Recepción de peleadores, señor Raúl Correa.

Cronometradores, señores Camacamo y Salazar.

Comisión médica, Drs. señores Castañeda Iglesias y Diminnich.

Dentista, Dr. Vargas.

EL PESAJE

Se efectuará a las 8.30 P. M. en punto, para no atrasar el programa, motivo por el cual se encarece a los aficionados se encuentren en el local a la hora antes indicada.

LAS LOCALIDADES

Que son a precios netamente populares, estarán a la venta desde las 8.15 en las boleterías del Jaramillo.

En la parte boxeril tomarán parte entre otros:

Una academia entre Juan Ilabaca y Humberto Berríos, tres rounds; Rafael Solar con Benjamín González; Humberto Hernández con Segundo Contreras; Eulogio Díaz con Oscar Machiavello; Juan Galvez con Elías Garrido; Enrique Fernández hará la semi fondo con Francisco Acosta, del Matadero; y el de fondo, estará a cargo del campeón de Rancagua, de 61 kilos, con Manuel Peralta, campeón del "Canillita", del mismo peso.

LA VELADA DE MAÑANA EN EL CENTRO BOXERIL LOS SPORTS. — Después de una activa labor, sólo ayer se completó el programa para la velada pugilística de mañana, la cual no lo dudan sus organizadores del agrado de los que semanalmente concurren a sus veladas.

El carnet de peleas que se presentará, es el si siguiente:

Cuatro rounds, entre Humberto Valdés, del Germán Contreras con Oscar Machavello, de Los Sports.

Cuatro rounds, entre Miguel Sepúlveda, del Germán Contreras Sports con Estanislao Carlo, de Los

Cuatro rounds, entre Mario Riveros, del Quintín Romero, con Eduardo Martínez, particular.

Cuatro rounds, entre Enrique Sóto y Rosendo Riquelme, ambos particulares.

Cinco rounds, encuentro de fondo, entre Pedro Sanhueza, del Germán Contreras, con Alfredo Aravena, de Los Sports.

INDUSTRIAS Y COMERCIO

BOLSA DE COMERCIO

MOVIMIENTO

Con un movimiento más o menos regular se desarrollaron las ruedas de ayer en el mercado bursátil.

Sobresalieron por el número de transacciones las ventas en Dichas, Kala-Uyu, Elqui, Tocopilla y Mineras.

Se transaron en menor número Araca, Patiño, Mineras, etc.

En industriales se dieron conformes en Refinería de Viña del Mar, Gas de Santiago, Telégrafo y Laboratorio Chile.

En bonos sólo se anotó una operación por 100 Banco Nacional, a 90.

El total de lo adjudicado en bonos ascendió a 195,600 nominales.

Los precios se mostraron flojos y de baja.

SUBIERON

INDUSTRIALES: Gas, de 53 a 53 1|2; Viña, de 27 1|2 a 27 7|8.

BAJARON

BONOS: Caja 8-1|2, de 94 3|4 a 94 1|4; Garantizador, 7, de 61 a 60; Previlegiado Sep. 8, de 70 a 69.

SALITRERAS: Loa, de 53 a 53|4.

GANADERAS: Río Cisne, de 3 a 2.

INDUSTRIALES: Cemento Melón de 43 a 42 1|4; Laboratorio, 83 a 82; Tabacos, de 83 a ...

MINERAS: Cerro Grande, de 62 1|2 a 61 1|4; Chacaltaya, de 29 a 28 3|4; Dichas, de 28 3|4 a 26 1|2; Kumurana, de 23 a 22; Kala-Uyu, de 33 3|4 a 32 1|2; Lebu, ord., de 3 3|4 a 3 1|2; Los Amigos, de 1 a 0.90; Minerva, de 8 1|2 a 8 1|4; Minera, de 8 1|2 a 8 1|4; Minera, de 21 3|4 a 20 1|2; Morococala, de 58 a 57; N. Elqui, de 1 7|8 a 1 5|8; Tocopilla, de 85 1|2 a 84 1|2.

OPERACIONES EFECTUADAS AYER

1.a RUEDA

...00 Hip. 8-1, 90 1|4.
...00 Caja 8-1|2, 94 3|4.
...00 Id. id., 94 1|2.
...00 Id. id. P. H., 94 1|2.
...18 Gas, 53.
...00 Banco Nacional, 90.
...00 Laboratorio, 82.
...00 Tocopilla, 84 1|2.
...0 Dichas, Dic., 28 3|4.
...00 Id. Dic. 10, 28 1|2.
...00 Araca id., 255.
...00 Minerva Dic. 24, 8 1|4.
...00 Loa Dic. 10, 52 3|4.
...00 Elqui Dic. 24, 1 3|4.
...00 Patiño Dic. 10, 288.
...00 Kala Uyu Dic. 24, 33 3|4.
...00 Id. id. id., 33 1|2.

2.a RUEDA

20000 Caja 8-1, 99.
5000 Id. 8-1|2, 94 1|4.
57000 Hip. 8-1, 90.
4000 Garant. 916, 8, 60.
3500 Privil. Set. 8, 69 1|2.
100 Id. id. id., 69.
664 Viñas, 27 7|8.
100 Telégrafo, 40.
66 Gas, 53 1|2.
2100 Mineras Dic. 24, 20 1|2.
500 Kala Uyu, 32 3|4.
200 Id. id. Dic. 24, 33 1|2.
100 Id. id. id., 33.
200 Tocopilla Dic. 24, 84 3|4.
100 Tocopilla Dic. 10, 84 3|4.
100 Id., 84 1|2.
500 Dichas Dic. 24, 28.
2000 Elqui Dic. 10, 1 3|4.
1500 Id. Dic. 24, 1 5|8.

PRECIOS DE COMPRADOR O VENDEDOR AL TERMINAR LAS RUEDAS

TITULO	Comprador Cantidad	Comprador Precio	Vendedor Cantidad	Vendedor Precio
BONOS				
...a 8-1			10000	99
...a 8 1|2			30000	94 ¼
...a 6-1	2000	87		
...otecario 8-1			10000	90
...antizador 8	5000	60		
...eviligiado. Setiembre 8			3500	70
...rantizador 7			2000	60
BANCOS				
...ile	100	192		
... de Chile			25	610
...cional			100	89 ½
MINERAS				
...quiri, Diciembre 10	500	8 ¼	300	8 ½
...rro Grande, Diciembre 10			300	62
...rro Grande, Diciembre 24	200	62		
...acaltaya, Dic. 24	200	28 ¼	20	28 ¾
...chas, Diciembre 24			200	28
...putada, Dic. 24	200	30 ½	500	30 ½
...guera, Dic. 24			500	4
...murana, Dic. 24	200	23		
...la Uyu, Diciembre 24			200	33
...bu, ordinar. Dic. 24			500	4 ⅝
...s Amigos, al contado			1000	090
...nera, Dic. 24	200	20		
...nera, Dic. 10			300	20 ½
...nervas, Dic. 10	400	8 ¼		
...rococala, Dic. 24	100	57		
... Elqui, Diciembre 24	500	1 ½	500	1 ⅝
...loca, Dic. 24			69	154
...dix, Dic. 24			500	4 ½
...uño, Dic. 24	100	290	100	293
...esidenta, Dic. 24			300	2
...nto Cristo, Dic. 10			300	3
...lvador, Dic. 10			1000	4
...copilla, Dic. 10	200	84 ½		
...cas, Dic. 10	1000	3 ⅝		
SALITRERAS				
...a	200	52 ¾	100	53
...erfetti			1000	11
...ilena de Salitres			300	3
GANADERAS				
...Fuego	100	173	100	175
...nte Grande	100	63		
INDUSTRIALES				
...as	160	53 ½		
...mento Melón	300	42	100	43
...olcán, Dic. 10	200	36		
...ectricidad Ind.			200	43
...iña			100	24 ¾
...légrafo	200	40		
...años de Tomé	35	46		
...alvoa			100	9
CIERRE A LAS 5 P. M.				
...ichas, trans., Dic. 24		26 ½		
...anco Régulo Valenzuela		102		
...umurana, Dic. 24		22		
...ebu, Dic. 24		3 ½		
...inera, Dic. 24		20 ¼		
...ente Grande, Dic. 10		63		
...orococala, Dic. 10				57
...ala Uyu, Dic. 10				32 ½
...isputada, Dic. 10				30 ½
...erro Grande, Dic. 10				61 ¼

OPERACIONES EN VALPARAISO

1.a RUEDA

700 Cerro G. Dic. 24, 63.
100 Id. Dic. 10, 62 1|2.
100 Id. id. 62 1|4.
300 Id. id., 62.
200 C. Melón id., 42.
200 Id. id., 42 1|4.
900 Morococala id., 57.
100 Cisne id., 22.
200 Araca id., 255.
100 Cerro G. Dic. 24, 62 1|4.
1000 £ Dic. 15, 39.20.

ORO

Vendedor 197.50
Comprador. 197.20

CAMBIO

Vendedor. 39.20
Comprador 39.00

LIBRAS POR ORO

Vendedor. 13.20
Comprador. 13.20

2.a RUEDA

40 Tabacos Dic. 10, 85.
400 C. Elect. Pf. Dic. 10, 32 5|8.
500 Colquiri Dic. 24, 8 1|2.
500 Kala Uyu. id., 34.
100 Tabacos Dic. 10, 84.
20 Id. id., 83.
15000 Caja 8-1|2, 94.
500 Patiño Dic. 10, 290.
500 Id. Dic. 24, 292 1|2.
100 Tabacos id., 82.
4000 £ Dic. 29, 39.20.

ORO

Vendedor. 197.00
Comprador 196.80

CAMBIO

Vendedor. 39.20
Comprador. 39.00

LIBRAS POR ORO

Vendedor. 13.30
Comprador. 13.10

REVISTA SEMANAL

FERIA DE PRODUCTOS AGRICOLAS .LARRAIN Y Cía. Ltda.

MATUCANA N.o 10.— TELEFONO 280 E(STACION).—CASILLA 4728. —DESVIO BANCO DE LA REPUBLICA

AFRECHO, los 100 kilos:
11 sacos F. C., a $ 25.50
27 sacos L. Y., a 25
AVENA, los 100 kilos:
11 sacos F. y G. V., a $ 22
15 sacos F. y G. V., a 20
CARBON ESPINO, el saco:
160 sacos D. E. C., a $ 11.80
234 sacos E. V., a 11.80
112 sacos E. O., a 11.50
56 sacos J. J., a 11.00
154 sacos I. C., a 10.50
CARBON BLANCO, el saco:
180 sacos Hda. R., a $ 6.80
100 sacos Hda. H., a 6.60
80 sacos E. O., a 6.00
CEBADA, los 100 kilos:
21 sacos inglesa F y G. V., a $ 32
15 sacos inglesa L. J., a 30
18 sacos inglesa F. y G. V., a 28
10 sacos inglesa F. y G. V., a 25
FREJOLES, los 100 kilos:
10 sacos burritos M F., a $ 135
8 sacos burritos P. C., a 132
2 sacos burritos G. M., a 125
GRANZAS TRIGO, los 100 kilos:
25 sacos A. S. D., a $ 35
4 sacos S. V., a 33
LEÑA la carga:
15 cargas eucaliptus M. B., a $ 44
27 cargas eucaliptus I. C., a 40
MAIZ, los 100 kilos:
42 sacos amarilos I .C., a $ 61
18 sacos colorado I. C., a 57
5 sacos eureka P. N. P., a 53
PASTO, los 100 kilos:
200 collsas 2.o corte C. P. Z., a 8.50
158 collsas 2.o corte J. S., 8.50
100 collsas 2.o corte C. P. Z., a 8
100 collsas 2.o corte J. M., a 8
100-collsas 2o corte C. P. Z., a 7.80
PAJA, la collsa:
220 collsas paja larga E V., a $ 2.20 cada una
TRIGO, los 100 kilos:
18 sacos florense E. F., a $ 63
QUESOS, los 46 kilos:
139 kilos Mauantiales D. E. C., 140
132 kilos Id. D. E. C., a 138
745 kilos Peralillo B. P., a 130
174 kilos La Estacada E. F. L., a 120
260 kilos Malloco F L. A., a 120
438 kilos La Rosa J. V. O., a 120
74 kilos Miraflores A. V. L., a 110
373 kilos La Estacada E. F. L., 70
110 kilos La Rosa J. V. O., a 70
MANTEQUILLA, los 46 kilos:
20 kilos Manantiales E. S., a 360
10 kilos Santa Cruz E. V. G. H., a 360
50 kilos La Aparición de Paine O. P. Z., a 350
20 kilos Rosario F. C., a 310
66 kilos Puerto Varas F. C., a 300
89 kilos (tinas) Puerto Varas P. C., a 298

NOTA.—La carga por carro completo debe dirigirse al Desvío Banco de la República, Estación Alameda y los sobornales a esta Estación solamente. Boletos a casilla 4728, Santiago.

Remates semanales todos los días Miércoles.

FRANCISCO DE B. LARRAIN C

CHAMPU MANZANILLA
MANZANOL
(M. C. R.)
El más preferido.
Cúidese de las imitaciones.

CAMBIO

TIPO DE VENDEDOR	
COMERCIAL.	39 —
PREMIO DEL ORO . .	196.50
LIBRAS EN ORO AMERICANO.	484 3|4
1 PESO PAPEL, VALE	6 5|32
LIBRAS POR ORO . .	13.30

RICA DEL SUD LTDO.

Cambio sobre el exterior

	90 días	Vista
Londres. .	39.20	39.70
París. . .	31.10	0.31 3|8
Amberes		37.20
New York.		8.17 1|2
España. .		1.16 1|4
Italia. . .		33.10
Brasil. . .		39.70
Uruguay .		8.57 1|2
Argentina .		3.40 1|2
Holanda .		3.29 1|2
Suiza . . .		1.58
Siria . . .		39.70
Portugal. .		39.70
Panamá. .		39.70
Oro chileno		1.98

COTIZACIONES DE METALES

Cablegrama sobre cotizaciones de metales correspondiente al día de ayer

AL CONTADO

Estaño, £ 284.5.0. Bajó 2.0.0.
Cobre Standard, £ 59.5.0. Bajó 0.10.0.
PLATA, 32d. Bajó 1|16.

A plazo:

Estaño, £ 279.5.0. Bajó 1.15.0.
Cobre Standard, £ 60.5.0. Bajó 0.10.0.

MATADERO PUBLICO

Los corrales del Matadero encerraron ayer el siguiente ganado para la venta de hoy:

Ganado mayor		Ganado menor	
Bueyes . . .	31	Corderos . .	1360
Novillos. . .	76	Cerdos. . .	103
Vacas . . .	252	Cabros. . .	—
Qued. vivos .	77	Terneros . .	61
Id. en vara .	15		
		Total . . .	1524
Total. . . .	451		

CAPITALISTAS

El suscrito, antiguo secretario del Banco Hipotecario de Chile, se encarga de la colocación de capitales sobre hipotecas de propiedades rústicas y urbanas.

Libre de todo gasto para el capitalista

PAGO DE INTERESES GARANTIZADO

JOSE VALENZUELA D·

AGUSTINAS 1148.—CASILLA 5

5—D.

EN SAN DIEGO
PRIMERA CUADRA
(ORDEN EXCLUSIVA)

GRAN PROPIEDAD DE RENTA, 10 o|o LIBRE

Se vende por viaje: Gran propiedad de renta a un paso Delicias. La propiedad consta de CUATRO GRANDES ALMACENES, Y DOS CASAS DE HABITACION, todo con contrato a comerciantes muy solventes, la propiedad mide 24 de frente por 59 de fondo, tasada por la Caja Hipotecaria el año 1922 en $ 600,000. Tiene una deuda de $ 230,000 a la Caja Hipotecaria. Edificio de dos pisos, perfectamente bien tenida, construcción cal y ladrillo; la propiedad se entrega con una renta de $ 53,000. Recomendamos esta propiedad como una buena oportunidad tanto por su situación de porvenir y comercial como por renta bastante halagadora. Se dan facilidades de pago.

PRECIO, $ 550,000

Sección compra venta:

MIGUEL FUENZALIDA B.
1061 — MONEDA — 1061

RADIO

Un excelente Receptor a cristal, con fonos Manhattan. Sintonización con Variómetro en estuche elegante.

Magnífico regalo de Pascua, sólo:

$ 80.-

aproveche luego.

Oscar Spoerer y Cía.
AHUMADA ESQ. MONEDA Y N. YORK.

FABRICACION
DE PUERTAS, VENTANAS, GALERIAS DE TODAS CLASES

HACE Y TIENE LISTAS PARA ENTREGA INMEDIATA:
BARRACA Y FABRICA DE MADERA

"LA REPUBLICA"
DOMEYKO N.o 2354
TELEFONO N.o 182 (PARQUE)
27—N.

HACENDADOS

Ofrecemos como una verdadera ganga

Trilladora Inglesa Ransomes

de 54" con poco uso a precio excepcionalmente bajo

Grace & Cía. (Chile) S. A.
Huérfanos 1087
Santiago

4—D.

ESCUELA NOCTURNA "NICOLAS PALACIOS", DEL CONGRESO SOCIAL OBRERO

Se comunica a los delegados de sociedades mutualistas de Santiago y a los padres de los educandos que los exámenes empiezan hoy a las 10 P. M. para terminar mañana Sábado, a la misma hora.

El Martes 8, a las 4 P. M. se reunirán los alumnos y sus familias para la repartición de premios y golosinas con que le obsequiarán el Congreso y algunas casas comerciales que se publicarán.

Ese mismo día se verificará un lunch en el local de la Escuela con motivo de cumplir la institución 25 años de vida.

LA MESA DIRECTIVA DEL CONGRESO NACIONAL MUTUALISTA SE REUNE ESTA NOCHE

Hoy, a las 9 de la noche en punto, la mesa directiva del Congreso Nacional Mutualista se reune en sesión para tratar asuntos muy interesantes relacionados con las conclusiones del Congreso celebrado en Setiembre y con la situación de las sociedades mutuales ante la Ley de Seguro Obligatorio.

Es obligatoria la asistencia de las siguientes personas que forman la mesa directiva de este organismo: Alberto Martínez, Luis A. Francisco Lira, señora Ma... Tobar v. de A., Florencio... O. Eugenio Silva Ponce, Fidel Díaz Navarrete y Francisco Miranda.

Se invita también especialmente a esta reunión a los delegados que fueron nombrados por el Congreso de Setiembre para defender las reformas a la Ley 4054 ante el Ministerio del Trabajo. Esta Comisión la componen los señores Luis A. Jiménez, Ignacio Videla y Julio Rojas.

La reunión se efectuará en el local de costumbre Sociedad Andrés Bello, Bandera 876.

La asamblea general de delegados se efectuará el Viernes próximo a la hora de costumbre.

COMITE OBRERO FERROVIARIO PRO MEJORAMIENTO ECONOMICO

Este Comité, formado por más de cincuenta delegados que representan a los diferentes talleres y secciones de Santiago y San Bernardo, se hace un deber en llamar la atención del elemento ferroviario en general, hacia la imperiosa necesidad que existe en reunirse en asamblea esta tarde a las 7 1|2 P. M. El comité tiene formada ya su pauta de trabajos, y sólo espera el pase de esta asamblea para darle a los trabajos mayor empuje, poniendo así feliz término a su obra, cuanto antes posible.

El Comité, para darle mayor facilidad al personal, para que pueda concurrir a esta asamblea, ha fijado como hora las 7 1|2 P. M.

LOS CONSEJOS Y SECCIONES DE LA FEDERACION OBRERA

SE REUNEN EL DOMINGO

Citados por la Junta Provincial de la F. O. de Chile se reunirán el Domingo en Río Janeiro 465 los consejos y secciones para tratar sobre la próxima Convención.

La mesa directiva de la Junta nos pide recomendar la asistencia y puntualidad en la hora.

El desfile y conferencias públicas

ESTA NOCHE EN LA COMUNA YUNGAY

Un enorme interés existe entre las clases trabajadoras de esta ... por asistir esta noche al desfile que se ha preparado para recorrer las poblaciones. En ese ... se verificarán en los sitios ... indicados importantes conferencias que estarán a cargo de destacados obreros.

El punto indicado para la partida de este desfile es San Pablo ... a las 7.30 P. M.

Sociedad de S. M. de Chauffeurs Manuel Montt

Hoy habrá junta general ordinaria a las nueve de la noche en su local de la calle Olivares 1643.

Se recomienda la asistencia porque hay graves asuntos que tratar.

Federación de Empleados a Contrata de los Ferrocarriles

Se desarrollan actividades con motivo de la elección interna, empezándose con las confecciones de ternas de candidatos al directorio de 1926 para el Domingo próximo.

Se recuerda a los miembros de esta institución que para el Domingo deben sufragar por tres nombres para presidente, tres para vice, tres para secretario, y así por tres nombres por cada uno de los cargos restantes de este cuerpo directivo. Y deben tomar parte no sólo los socios de las distintas reparticiones ferroviarias de Santiago sino igualmente los de la línea.

La asamblea se verificará el Domingo próximo, a las 14 horas.

Hoy se reune la Junta Central de los gremios del rodado

Hoy, a las 9 1|2 P. M., debe reunirse la Junta Central de los Organismos del Rodado de la capital, a fin de tratar interesantes puntos, entre otros lo relacionado con la fiesta en celebración del triunfo de los gremios del Rodado en la elección última.

Se repartirá esta noche el periódico "El Despertar" a los delegados de las diferentes líneas y organizaciones. Este número trae un importante material de lectura.

También se tratará sobre la Convención que se efectuará en Santiago de los organismos de Rodados; en la misma forma preparar la convención del país.

Se encarece asistir a todos los delegados y de un modo especial a las líneas de autobús, rodado a tracción animal, choferes particulares y de arriendo. Local: Bulnes esquina de Martínez de Rozas, altos.

Se nos ha pedido, por la Mesa Directiva de los organismos del Rodado hacer presente que esta junta no ha autorizado ninguna erogación particular, y en conocimiento que ciertos individuos andan haciendo una erogación en nombre de esta Junta Central, pide a los camaradas del gremio en general los hagan detener por la policía.

El Directorio General de la Liga Federal de Arrendatarios

Hoy a las 8.45 P. M. se verificará la asamblea ordinaria que periódicamente efectúa este organismo dirigente en su local, Maipú 830.

La reunión indicada tiene por objeto de continuar tratando los trabajos que hay pendientes y que merecen una pronta solución.

Sociedad Unión Andrés Bello de S. M.

Anoche se reunió la comisión de fiestas de esta institución y tomó los siguientes acuerdos

Por unanimidad se nombró presidente de ella al entusiasta director señor Nicolás Berestain; se acordó sesionar todos los Miércoles de 9 a 11 P. M.

Se acordó llevar a efecto una velada familiar y baile en conmemoración del 38 aniversario social.

Esta se efectuará el Sábado 19 del presente en casa del ex-presidente y esforzado luchador de esta Sociedad, señor Pedro Acevedo, en calle Puente 756. Se acordó enviarle invitaciones especiales a los socios cooperadores y honorarios. Los activos tendrán derecho a ir con sus familias.

Para esta velada se prepara un buen programa teatral y musical.

Sindicato de Chauffeurs de Chile

El directorio de esta institución, en sesión celebrada el Viernes 27 de Noviembre ppdo., entre muchos otros acuerdos de carácter interno, resolvió pedir a los señores Luis Andaur, Juan F. Adasme, Dionisio 2.o Avilés, Luis Albornoz, Francisco V. Achurra, Manuel 2.o Bascuñán P., Eliseo Carrasco, Francisco Carrasco, Luis Cubillos, Manuel Correa, Heriberto Carvacho, Lorenzo Castro, Javier Cerón, Manuel Canales, Salvador Cordero León, Miguel Díaz M., Julio César Domínguez, pasen por la secretaría Delicias 1833, de 10 a 12 M., todos los días, menos los Domingos y festivos, a dejar el número de sus coches y sus domicilios, por haberse extraviado el registro.

Debiendo celebrar sesión hoy día, ruega a los directores su asistencia y en particular a los últimamente nombrados, por haber asuntos de mucho interés que resolver.

CITACIONES

Para hoy, a las 6 3|4 P. M., a los siguientes señores: Clovis Montero, Roberto Schneider, Manuel Guzmán, Luis Lira L., Pedro Lagos, Fco. Javier Labb, Misael Pradenas, Aurelio Segovia, Luis Nieto, Pedro J. Infante, Alfredo Rossi y Eloy Rosales.

Federación de Sub-Oficiales Retirados.—A junta general para el Sábado, a las 9 P. M., en su nuevo local social, Chiloé N.o 1142.

Centro Cultural Juventud Unida.—A junta general para hoy, a las 9 1|2 P. M., en el local de costumbre.

Sociedad S. M. Chauffeurs de Chile.—A junta directiva para mañana a las 9 1|2 en su salón social, Delicias 1833.

Centro Cultural Castor Vilarín.—Para hoy, a las 9 P. M., a todos los asociados a sesión y ensayo.

Sociedad de Araucanos.— A reunión general para el Domingo próximo, en Ecuador N.o 3411 a todos los miembros que componen esta institución.

Federación Obrera de Chile.— (Sección Tabacaleros).— Para el Domingo a reunión general a todos los personales de las siguientes fábricas de tabacos: La Intimidad, Arturo Prat, Wolf, Wagner, La Reina, Aviléz. La reunión se efectuará, a las 9 1|2 A. M., en su local social de Maipú 830.

Club Obrero Demócrata Cristiano.—A sesión ordinaria de directorio para hoy, a las 8 P. M.

Sociedad de S. M. Juan Miguel Dávila Baeza.—A junta general extraordinaria para hoy, a las 9 P. M., continuación de la del Lunes último.

Federación de Chauffeurs de Chile.—A sesión directiva ordinaria para hoy, a las 9 P. M., en Bandera 839.

Federación Obrera de Chile.— Consejo Industrial de Manufactura.—A asamblea amplia para el Domingo, a las 10 A. M., en su salón social, Lord Cochrane 846.

Federación de Trabajadores de Hoteles y R. S.—Al directorio antiguo para hoy, a las 10 P. M.

Unión de Obreros en el Ramo Mueblería.—Avisa a los componentes de esta organización que esta semana se repartirán a las distintas fábricas, listas de erogaciones a beneficio de la familia del señor Onorindo Ríos, fallecido la semana próxima pasada.

El próximo Domingo se llevará a efecto una asamblea en la cual se dará cuenta del balance de tesorería y de la campaña pro-abolición de la ley 4054.

FIESTAS SOCIALES

En el Centro "Estudio y Progreso".—Brillante promete resultar el baile y velada que viene preparando la entusiasta comisión de fiestas de esta institución ubicada en calle de Andes al llegar a Cumming.

Sociedad S. M. Juan M. Dávila B.—Mañana Sábado, a las 9 1|2 P. M. se dará principio al baile familiar con buena orquesta.

Círculo Social Magallanes Moure.—Hoy, baile de 6 P. M. a 10 P. M. La comisión de fiesta está preparando para el próximo Domingo un baile en honor de campeón de One-Step por el barrio Yungay, señor Marcelo Signe. Este baile empezará a las 4 P. M., en su local de Matucana N.o 569.

Centro Quintín Romero, Chacabuco 26 B.—Hoy baile de 6.30 a 10.30 P. M.

Conjunto Artístico "Sembrando Flores".—Este conjunto llevará a efecto el 5 del presente una velada literaria y baile social, a beneficio de sus fondos

—Cita para hoy a ensayo.

Sociedad de Socorros Mutuos "La Unión Nacional".— Ruega encarecidamente a los directores de los Centos de la U. N. envíen datos completos de los asistentes al banquete del Domingo próximo en la casa de ejercicios San Jos .

Sólo hasta hoy se admiten adhesiones.

Centro de Tapiceros

Ruega a los socios asistir el próximo Domingo al lunch del Congreso Social Obrero y la recepción del nuevo directorio de la Sociedad La Universal, acto que se efectuará el Sábado 5 del presente, en su local social.

—Cítase al directorio para hoy, a las 8 1|2 P. M.

LA REUNION DE HOY DE LOS CUADROS ARTISTICOS Y ESTUDIANTINAS

Hoy, a las 9 P. M., en Rosas 1022, se reunirán los delegados de las diferentes instituciones artísticas con el objeto de elegir el directorio definitivo de la unión de estas elementos artísticos que se ha venido propiciando con mucho entusiasmo.

Nuevamente hacemos un llamado a las instituciones que no se han hecho representar a fin de que lo hagan en esta ocasión acreditando sus respectivos delegados.

Avisa que para poder tomar parte en la elección de este directorio es absolutamente necesario que vengan acompañado de sus respectivas carta-poderes.

HOY UNA COMISION DE LA SECCION SANTIAGO DE LA FOIC. HARA ENTREGA DEL PLIEGO DE PETICIONES A LOS INDUSTRIALES

Ayer tarde, a la salida del taller, todos los personales se congregaron en el local del Centro Demócrata de la calle Las Rosas, a fin de celebar una asamblea magna, que fijaría en primer lugar la forma en que se entregaría el pliego a los industriales, cuyos personales se hubieren colocado dentro de la cotización que sesiones anteriorse habían fijado.

El secretario general hizo una exposición de las actividades de estos días.

Profundo desagrado dejó entre la numerosa asistencia la cuenta referente a los tropiezos que trata de poner un administrador de un taller de importancia, a objeto de que el respectivo personal tome la posición que el compañerismo aconseja.

A continuación se procedió a designar las comisiones que durante el día de hoy harán llegar a los patrones el pliego de peticiones.

En seguida se tomaron otros acuerdos sólo tendientes a reforzar el acuerdo relacionado con la amnistía amplia para todos aquellos que se encuentran alejados de la organización y que en la actualidad ejerzan el oficio de obrero de imprenta.

—El Directorio se reunirá esta noche para conocer la forma en que ha sido recibido el pliego.

—Los componentes de la Junta Central también se reunirán esta noche a las 9. Tabla: la huelga de Osorno.

—Hoy aparecerá el segundo boletín de la J. C. de la FOIC con abundante material.

LA SOCIEDAD "LA UNIVERSAL" Y SU ANIVERSARIO SOCIAL

LA VELADA DE MAÑANA Y EL LUNCH-CONCERT DEL PROXIMO DOMINGO

A medida que se acerca la fecha fijada por la mesa directiva de esta institución para la celebración del 22.o aniversario, mayor es el entusiasmo que se nota entre los socios, relaciones sociales y vecinos del barrio por concurrir a las fiestas que se han preparado para tal objeto.

Se han repartido las invitaciones respectivas y se nos encarga advertir que la comisión fiscalizadora de entradas será inflexible en cumplir con un acuerdo tomado por el Directorio de no permitir la entrada absolutamente a nadie sin que se presente la invitación correspondiente.

Han sido invitadas, entre otras, las siguientes instituciones mutualistas:

Gremio de Fleteros Santa Rosa de Colmo (Valparaíso); Cosmopolita de Viña del Mar, Estrella Chilena de Señoras, Protección de la Mujer, Figueroa Alcorta, Bernardo O'Higgins, Igualdad y Trabajo, Comerciantes del Mercado Central, Unión de Comerciantes y Agricultores, Andrés Ebner, Unión de Peluqueros Artesanos La Unión, Centro de Tapiceros, Unión Obreros de Diarios La Aurora, Fermín Vivaceta, Repartidores de Pan General Baquedano, Pintores Miguel Angel; Gremio de Abasto, Veteranos del 79, Andrés Bello, Congreso Nacional Mutualista, Congreso Social Obrero y varias otras.

—Continúan recibiéndose adhesiones para el lunch-concert que se llevará a cabo el Domingo 6 del actual, en la quinta de Recreo, Arturo Prat 1461.

Ambas reuniones serán amenizadas por la orquesta Universal, formada por miembros de esta corporación.

Ateneo Cultural de la I. W. W.

(NATANIEL 1057)

El Domingo próximo, a las 5 1|2 P. M., se llevará a efecto una matinée en la que el cuadro Luz y Armonía pondrá en escena el hermoso drama de R. González Pacheco, titulado "Las Víboras", el poeta Vicente Huidobro disertará sobre un interesante tema.

La velada de mañana de los Chauffeurs

Mañana, a las 9 1|2 P. M., en el salón de la Sociedad de S. M. de Chauffeurs Manuel Montt, se llevará a efecto la velada de beneficio que ha anunciado el Conjunto Musical La Armonía, a fin de allegar algunos fondos para la adquisición de muebles para el salón de la Manuel Montt.

HOY GRAN REALIZACION en la SECCION ALGODONES

CASA MATEO DELPORTE

EDIFICIO DE UN PISO

ROSAS 1260, entre Morandé y Teatinos

BATISTA brillante para ropa interior, el metro, a razón de $ 1.80

ALPACA gris y otros colores, de 1.40 de ancho, a propósito para trajecitos de niños y vestones de oficinistas, lavable sólo por hoy, el metro a . . . . $ 8.00

TOCUYO de 1.40 de ancho, grueso para cielo de piezas, se realizará el metro a . . . . $ 4.50

CASINETA para pantalones de trabajadores, gruesa, de 1.40 de ancho, el metro al único precio de . . . . $ 8.00

VELO en colores, especial para ropa interior (última moda), el metro a . . . . $ 5.50

CREPE floreado, el metro a . . . . $ 2.50

BRIN Panamá en colores, especial para trajes, 1.20 de ancho, el metro a . . . . $ 5.00

UN saldo de lanas baratas, en colores, el metro desde . . . $ 6.00

MEZCLILLA especial para trajes de mecánicos, en 1.40 de ancho, gruesa, el metro desde . . . . $ 6.00

REALIZACION de un lote de tarlatán linón para fruteros, carniceros, etc. Hay en todos los colores el mt. a razón de $ 0.80

AVISOS ECONOMICOS

1.—Avisos judiciales

NOTIFICACION. — CON FECHA ... del presetne, el Segundo Juzgado Civil, ha decretado el alzamiento del embargo en el juicio que sigue ... Díaz con Manuel Gárate.—El secretario. 5—D

QUIEBRA JOSE MEDVINSKY. — Por resolución del señor juez letrado del 3er. Juzgado Civil don Pedro ..., de fecha 2 del actual, se ha declarado aprobado el convenio celebrado entre el señor Medvinsky y sus acreedores.—El secretario.

QUIEBRA DE RATINOFF Y BA... y Cía.—Con fecha dos del actual el Juzgado proveyó: "Cúmplase ... en las compulsas bajadas de la Ilustrísima Corte para cumplir la resolución de primera instancia que rechaza las impugnaciones formuladas al convenio, y consecuencialmente dándola por aprobada.—El Secretario.

2.—Arboles y plantas. (Compra-venta)

PLANTAS FINAS EN TINAS Y maceteros compro. Carmen 703.

FLOR ILUSION VENDESE. SANTO Domingo 2177. 6-D

VENDO BAMBUES. BILBAO 14.

FRUTAS ARBOLEDA DAMASCOS, duraznos, ciruelas, véndese Quinta Esperanza pasado Lo Ovalle, camino San Diego a San Bernardo.

VENDO NARDOS BARATOS, POR mayor y menor. Valdivia N.o 309 esquina Lastarria. 7—D.

3.—Automóviues, afines y accesorios. (Compra-venta y compostura)

OVERLAND 85, TURISMO. VENdese en Rosas 1464. D-6

SE VENDE UNA CARROCERIA Salón, recién construída. Santa Isabel 094. 4-D.

nos 819, agentes autorizados: Lin

ESSEX 4 CILINDROS, PERFECTO estado, vendo barato. Catedral 1375. D-4

DE OCASION VENDO CAMION Ford 1 y media tonelada, perfecto estado. Recoleta 301. D-4

VENDO FORD PERFECTO ESTAdo, ocasión Chiloé 1307. D 4

VENDO AUTO DE CAMBIO SPORT, $ 1,800. Avenida Matta 905. D 4

REPARACIONES Y TRANSFORmaciones, autobuses y góndolas trabajos rápidos y baratos. Brasil 773. 7—D

MECANICO ESPECIALISTA EN Ford, 10 años de práctica, hace ajuste y reparaciones a bajo precio, y rápidos. Brasil 773. 7—D

DIFERENCIALES MITCHELL, REnault, Chevrolet, Ford, camión, etc., carrocerías usadas de diferentes estilos, busca-caminos, repuestos nuevos de hupmóviles, resortes, ejes, cronos, piñones, motores e infinidades de cosas para automóviles, venden: Brasil 773. Teléfono 2776. 7—D

PUELMA Y Cía. LTDA. HUERFAcoin-Ford-Fordson. 30—D

AUTO BUICK 6 CILINDROS MOdelo 19, motor garantido se vende Casilla 2040. 5—D

GONDOLA FORD, MOTOR PERfecto estado, véndese, buen recorrido. Arturo Prat 227. 4-D

$ 3,000, FORD PERFECTO ESTAdo, verlo de 3 a 6. Dávila 677. 4-D

BUICK 5 ASIENTOS, CANDEIME modelo 1923, ofrezco. Lira 176. 4-D

VENDO AUTO FORD CON POCO uso, tipo 1924, sin comisionista Brasil 23 B. D-4

RADIADOR HUDSON, JEFFEY U otras marcas compro. Vendo radiador Prothos. Bilbao 195, esquina Sazié. D-4

VENDO AUTO CITROEN O CAMbio propiedad, pianos alemanes. Amunátegui 739. 4-D

JORDAN TURISMO, 5 ASIENTOS garantido perfecto estado, motor sobresaliente, véndese barato. Morandé 57. 9—D

AUTOMOVIL ESSEX DE CUATRO cilindros en perfecto estado, se cambia por un Ford moderno. Verlo de 2 a 7 de la tarde en Avenida Italia N.o 632. 4—D.

PARA HUDSON VENDO RUEDA alambre con neumático Goodyear nuevo 880 por 135. San Antonio 552. 4—D.

GONDOLA FORD EN PERFECTO estado vendo. Verla recorrido San Pablo-Estación. N.o patente 4 157. 4—D.

ESTAMOS OFRECIENDO FORD cerrados y carretelas de reparto garantidas nuevas a mitad de precio. Aproveche la oportunidad. Exposición de Automóviles. Escobar y Ebell. Delicias 1327. 9-D

ESTAMOS SEGUROS DE OFRECER a Ud. un automóvil de la calidad que Ud. desee y a un precio muy inferior al que Ud. piensa, visítenos. Exposición de Automóviles. Escobar y Ebell. Delicias 1327. 12-D

AUTO CHALMERS, PERFECTO Estado, vendo ocasión, San Pablo 1497. D-6

VENDO DE OCASION AUTO CAmión Fiat. Catedral 3105. D—6

COMPRO AUTO TURISMO, SIETE asientos, buen estado de servicio, Hudson, Buick, Studebaker, Cadillac, Paige. Casilla 3292. D-5

VENDO LA GONDOLA N.o 4628, línea Huérfanos en la línea de 5 a 7 P. M. D-5

BROCKWAY ALAMEDA, PIE CONvencional facilidades, vendo. Bilbao 15. D-6

CHANDLER TURISMO, SIETE asientos, se garantiza en perfectísimo estado, únicamente $ 4,000, es regalo. San Antonio 816. D-5

CHEVROLET TURISMO REGALAse $ 1,400, es ocasión. San Antonio 816. D-5

FORD TURISMO BIEN BUENO, solamente $ 1,300 regalo. San Antonio 816. D-5

AUTOMOVILES RECIBE CONSIGnación, anticipando dinero. San Antonio 816. D-5

GONDOLA BROCKWAY TIPO SAlón, con recorrido Matadero, vendo en San Ignacio 1141. 6—D

VENDO MOTOR FORD, NUEVO con encendedor Boch, ocasión. Catedral 1229.

COMPRO GONDOLA, PAGANDOLA con quinta extensa inmediata San Bernardo. Bandera 575, of. 47.

VENDO GONDOLA FORD, CASI nueva, $ 1,000. Saldo $ 30 diarios. Río Janeiro 466.

POR TENER QUE AUSENTARME vendo carrocería con bastantes herramientas y clientela, también hago traspaso del local. Tratar, Puente Alto.—R. Becerra.

... TURISMO EN ... Providencia 2443. 5—D

...OCKWAY, CUATRO MIL CONtado vendo, resto facilidades, recorrido Alameda. García Reyes 18.

...D TURISMO VENDO, GRAN ocasión tres mil quinientos pesos. ... Delicias 2538. 5-D

...DO CHASSIS CAMION FORD partida, motor garantido, barato.— ...ertad 718.

AUTOCAMIONCITO REPARTO DE mercaderías ...

...DOLA FORD VENDO DE OCAsión, 2 meses uso, facilidades pago. ... 301. D-5

...OCASION VENDO CAMION ... de carga, 1 1|2 tonelada. Reco... 301. D-5

... 3,250 VENDO FORD TURISMO, ...cería Essex, en perfecto estado, ... ruedas de alambre y seis fo... nuevos, se somete a toda prueba. Galvarino 694.

RUEDAS CON RIBETES DE COLORES para toda clase de autos, vendemos, especialidad del tapicero del Garage Nicanor Rubio. Vicuña Mackenna 620. D-8

RUEDAS CON O SIN RIBETES, ... último modelo de Ford, tienen listas el Garage Nicanor Rubio. Vicuña Mackenna 620. D-8

AUTO FORD SE VENDE DE OCAsión. verlo de 10 a 11. Compañía ... Oficina 29

... AUTO HUDSON O BUICK, último modelo, cinco asientos. Pago contado. Teatinos 86. 5—D

... 3,500 VENDO FORD SPORT, perfecto estado, amortiguadores, ruedas desmontables. San Antonio 154. 5—D

VENDO CUATRO RUEDAS DE alambre, para Ford. San Antonio 154. 5—D

VENDO DOS GONDOLAS FORD, perfectísimo estado sin nada al contado, dando garantía. Vicuña Mackenna 456. 5—D.

AUTOMOVIL CINCO ASIENTOS, sólo un mes uso, por apuro vendo en precio verdadera ocasión. Facilidades de pago. Sazié 2373.

4.—Animales. (Compra y venta)

PERRO POLICIAL, GRANDE, FIno, vendo. Roble 847 (Recoleta). D—4

CABALLOS INUTILIZADOS, COMpro, recojo a domicilio Eyzaguirre 1135. 6-D

5.—Alhajas, joyas, monedas, etc. (Compra y venta)

BRILLANTES, PERLAS, TODA joya, compro. Ahumada 3. 24—D

SOLITARIOS GRANDES, COMPRO de ocasión. Dirigirse: Casilla 2343. D-4

7.—Aves, pájaros y huevos, etc. (Compra y

ALIMENTOS PARA AVES, CARne seca, sangre seca, hueso molido, linaza, Maslifood para ponedoras, encontrará siempre Almacén de Semillas. Morandé 717.

8.—Avisos varnos

SE HACEN TORNEOS EN MADERA Agustinas 1778. D-8

REPARACIONES Y CONSTRUCciones en general. Edifico casas y lindos chalets con cinco piezas y servicios desde $ 14,000. Constitución 84. Barrio Bellavista. 15-D

DIBUJOS PARA AFICHES COmerciales, se confeccionan a gusto del cliente. A. Prat 1731. 6-D

FABRICA DE LAMPARAS Y FAroles coloniales. Santa Victoria 326. 6—D.

HAGO TODA CLASE TRABAJOS al torno, en madera, precios bajos. Delicias 2439. 10—D

9.—Contadores

CONTADOR ALEMAN, TITULADO, arregla toda clase contabilidades, balances, inventarios, etc. Lirten Orthmann, Casilla 1995. D-8

CONTABILIDADES, BALANCES, formularios, rentas, control y fiscalización de industria y negocios. — Oficina Chile. Delicias 2628. Teléfono 130. Estación. 6—D

RUEGO DEVUELVAN LOS CARnets perdidos ayer en recorrido Mapocho-Franklin. Tobías Bravo, San Diego 2274, pieza 31.

CONTABILIDADES ME ENCARGO llevar. Ordenes, Maestranza 655. 7—D.

10.—Casas, departamentos y piezas amobladas. (Ofrecidas y buscadas)

SEÑORA ARRIENDA PIEZA BIEN amoblada; otro dormitorio chico en $ 55. San Francisco 454. D-7

ARRIENDASE PIEZA AMOBLADA, puerta la calle. San Francisco 106. D 4

NECESITO CENTRAL PIEZA amoblada, con baño anexo. Ofertas casilla 3094. 4-D

ARRIENDASE PIEZA AMUEBLAda. Teatinos 56. 4—D.

NECESITO ARRENDAR UNA PIEza amoblada, en casa de señora sola, sin pensión. A. Parada, Casilla 7436. D-5

ARRIENDO DEPARTAMENTO amoblado, a matrimonio sin niños, Ira... $ 16,000, Rinde limpio, mínimum

CABALLERO EXTRANJERO DEsea pieza amoblada central indispensable entrada absoluta independencia. A. Marzocchi. Hotel Excelcior, Pieza 18.

SE ALQUILA PIEZA AMUEBLADA para caballero independiente. Calle Lira 191. D-5

$ 1,200 LINDA CASA QUINTA arriendo amoblada Bulnes 88. 5-D

11.—Casas, departamentos y piezas sin muebles. (Ofrecidas y buscadas)

Casas

ARRIENDO ESPLENDIDOS Y ele...

CASA NUEVA, ARRIENDASE, vendo. Santiago Concha 1720. Tratar: 1436 D-4

CASA NUEVA ARRIENDASE, SANta Elvira 650. Tratar: Santiago Concha 1436 D-4

SAZIE 2349, ALTOS NUEVOS, MOdernos, cómodos, asoleados. D 5

$ 255 ARRIENDO CASA ALTOS, 7 piezas, luz eléctrica, una cuadra Alameda; otra en bajos con patio y local automóvil. Sotomayor 63 y 51 A. 4-D

$ 350 ARRIENDASE CASA MONEda 2517, 8 habitaciones, fuera servicio. Tratar: Barroso 77. 4-D

220 ARRIENDO CASA. BARROSO 83. D-4

200 CASITA INDEPENDIENTE matrimonio honorable. Huérfanos 1480 —H. 4—D.

$ 270 ARRIENDO CASA 6 PIEZAS bajo, electricidad. Tratar, Gálvez 1002 esquina Aconcagua. 4—D

$ 300 ARRIENDO CASA, VICUÑA Mackenna 584. 4—D

N... CASA 1.o ENERO, CAnon: $ 150, 200. Barrio: Bandera-Matucana. Rosas 2271. D-4

CASA QUINTA ARRIENDO, AVEnida Central 417 Ñuñoa. 5—D.

CASA HIGIENICA ARRIENDO, Vergara 511. 4-D

SE ARRIENDA LINDA CASITA vista al Parque. Av. Beauchef N.o 983. 4-D

$ 280, ARRIENDASE COMODA CAsa, siete piezas, hall, pieza baño, 2 W C., gas, electricidad, un paso dos líneas carro. Manzano 546, por Dominica. D—4

260 ARRIENDASE COMODA CASA. Tratar: Andes 2348. 4—D

ALTOS CENTRALISIMOS ARRIENdo. Miraflores 124. 4—D

ARRIENDO COMODOS ALTOS. COquimbo 755. 4—D

ARRIENDO COMODA CASA, OLIvos 764. 4—D

ARRIENDO CASITAS RECIEN construídas, seis, siete, ocho piezas, 180, 220, 250 pesos, cocina baño, water dos patios, góndolas a la puerta, frente Fábrica de Cartuchos, Avenida Pedro Montt 1555. Tratar: Morandé 450, oficina 3, de 10-12. D-5

ARRIENDASE BARATO COMODOS elegantes altos. Huérfanos 1759. D-5

SE ARRIENDA UNA CASA, COMpañía 2712. 5-D

QUINTA CON 4 O 5 HABITACIOnes, parrón y frutales de la estación, desea arrendar familia extranjera, para el 25 del presente a todo Febrero próximo, cerca de carros o trenes. Casilla 3575. 4-D

CASITA INTERIOR, DOS PIEZAS, todo servicio. Nataniel 2051. 5—D

SE ARRIENDAN CASAS, $ 300 Y $ 200. Recoleta 1207. 6-D

MATRIMONIO ALEMAN, SIN FAmilia, necesita arrendar casa, canon hasta $ 300. Dirigirse a casilla 4045.

ARRIENDASE CASA LASTARRIA 158.

1,000 PESOS ARRIENDO CASA moderna Claras 635, 13 dormitorios, comedor, dos halls, dos toilettes dependencias, calefacción. Tratar: Sto. Domingo 689. 5—D.

SE ARRIENDA CASA SAZIE 1955. Tratar, Rosas 2223, a las 5 P. M. 6—D.

ARRIENDASE CERCA ESTACION Central Ferrocarriles, magnífica casa altos. Matucana 43.

350 PESOS REGIA CASA RECIEN edificada, 7 piezas, gran hall, baño. Dos patios. Fachada estucada. Copiapó 541. Tratar, Carmen 709.

DESEO ARRENDAR CASA CHICA tenga patio grande, apropiado crianza aves. Barrio Matadero o Llano. Dirigirse Avenida San Luis 1423. Casita 3, barrio Independencia.

250, ARRIENDO CASA BAJOS, 8 piezas, gran patio y jardín. Coquimbo 764. 4—D

$ 580, ESPLENDIDA CASA BAjos, 10 piezas, fuera dependencias, hall, galería vidrios, 3 patios, subterráneo, arriéndase 1.o de Enero. Inmediata Alameda. Tratar y verla: Nataniel 182. 2 a 6 P. M. 4—D

$ 320 ARRIENDASE CASA RECIEN refaccionada, ocho piezas. Molina 440. D-6

CASITA TIPO CHALET, NUEVA, en Providencia, una cuadra tranvías eléctricos, 3 dormitorios, baño y dependencias, vendo $ 32000, sin agentes. Verla y tratar: León Gallo 442. D-4

ARRIENDASE CENTRAL DOS CAsas, altos y bajos. Alonso Ovalle N.o 751 y 753. Llaves: San Francisco 88. D—5

ARRIENDANSE CASITAS INDEpendientes a la calle. Huemul 933.

ARRIENDASE CASA ALTOS REcién reparada, hall, luz eléctrica, gas, etc., en Delicias esquina de Molina 11. Tratar: Agustinas 1252.

ARRIENDASE BARATO COMODOS altos. Lira 557. 6—D.

REGIA CASA ARRENDAMOS CON contrato en Agustinas 615. Precio 850 pesos. Frente recién estucado; totalmente pintada y empapelado nuevo. Tiene nueve piezas y gran hall todo con parquet. Para verla, ocúrrase a sus dueños, Huérfanos 955.

ARRIENDO QUINTA CINCO CUAdras, San Bernardo. Compañía 1316.

$ 500, ARRIENDO ESPLENDIDOS altos, San Isidro 455. 7-D

$ 350, ARRIENDO FLAMANTE casa, Grajales 2350, entre República y España, 8 piezas, fuera dependencias, baño, galería. 6-D

ARRIENDASE COMODA CASA EN bajos. Recoleta 845. 7—D

SE ARRIENDA ESPLENDIDA CAsa altos. Cumming 246, canon 480 pesos. Llaves: en la dulcería de Huérfanos esq. Cumming. 5—D

$ 110 ARRIENDASE CASITA 2 piezas, cocina, toilette. — Vicuña Mackenna 1327. 6—D

CASA CENTRAL, PEDREGAL N.o 23. Se arrienda desde el 1.o de Enero.

ARRIENDASE PARA EL 15 DEL presente espléndida casa en bajos recién refaccionada, patios, huerto, camiones a la puerta barrio San Cristóbal. Dardignac N.o 029.

NECESITO ARRENDAR POR LA temporada de Verano casa-quinta o chalet, lo más cerca posible de la cancha Gath y Chaves en Los Leones. Pago bien y adelantado todo el arriendo. A. P. P., Casilla 1265. D-6

$ 400, DIEZ PIEZAS, TRES PAtios Montt 2493, inmediato Alameda

Departamentos

SE ARRIENDA DEPARTAMENTO ...

SE ARRIENDA UN ESPLENDIDO departamento para guardar muebles, oficina, etc. Dirigirse: Señor A. M. Z., Correo Central. 5-D

DEPARTAMENTO O PIEZA PARA matrimonio o caballero, confortable. Merced 356. 5-D

ARRIENDO DEPARTAMENTO DOS piezas y cocina. Lira 833. D-4

ARRIENDO DEPARTAMENTO. Carrión 1411. 4—D.

ARRIENDASE COMODOS DEPARtamentos. García Reyes 125. 4—D.

DEPARTAMENTO NECESITA SEñora en casa sin pensionistas. Sur Alameda. B. B., Correo Central. D—4

SE ARRIENDA UN BUEN DEPARtamento, Bulnes 277. D-4

ARRIENDASE DEPARTAMENTO balcón calle a persona sola honorable. Coquimbo 1475. D—6

$ 225 ARRIENDASE LINDO DEpartamento independiente (cocina instalada) a familia sin niños, prefiérese extranjeros. Alameda 2740. D-6

COMODO DEPARTAMENTO DOS piezas. Molina 546.

REGIO DEPARTAMENTO CALLE bajos arriendo, Vicuña Subercaseaux 4. Amunátegui 882.

SE ARRIENDA DEPARTAMENTO 2 piezas y cocina en casa extranjera. Dominica 476. 5-D

ARRIENDASE DEPARTAMENTO central, comodidad, jardín, matrimonio o jóvenes, con sin pensión. Cóndor 1236.

ARRIENDO DEPARTAMENTO Y piezas a personas solas. Bandera 161, altos N.o 2.

Piezas

PIEZAS HIGIENICAS ARRIENDO. Barroso 83. D-4

SE ARRIENDA DOS O TRES PIEzas a señoras o matrimonio sin niños. Diez de Julio 466. 4-D.

ARRIENDASE PIEZA CALLE. San Ignacio 311. D-5

ARRIENDO BONITAS PIEZAS. — Alonso Ovalle 827. 5—D

PIEZA GUARDAR MUEBLES. — B. Aires 354.

ARRIENDASE BUENA PIEZA. San Isidro 143. 5-D

ARRIENDASE PIEZA MATRIMOnio solo. Moneda 1422.

ARRIENDASE PIEZA, DERECHO cocina, San Francisco 548, casa 4. Baratísimo.

12.—Compra y venta de casas y sitios

VENDO CASITA, $ 5,000. TORIBIO Robinet 242. 9-D

OBREROS: QUEDA RESUELTO el problema social visitando la oficina de Cornelio 2.o Aravena y Valenzuela. Cada obrero obtendrá su sitio con el solo pago de la primera cuota mensual de $ 50. Sitios en calle Aníbal Zañartu y Claudio Vicuña, 5 cuadras al Norte Estación Yungay, calle Andes, Pedro Montt, Urriola, Pasaje Progreso, San Diego Población Rosembeck, Mapocho Avenida La Plata, calle San Martín y otras partes más títulos saneados. Recurra a nuestra oficina. Huérfanos 1059. of. 2. 4—D.

$ 35,000 AVENIDA LEON, DOS cuadras Recoleta, linda casa recién refaccionada, buena construcción, 5 piezas, hall, dos baños, patio y huerto frutal. Constitución 84, de 4 a 6 P. M. Barrio Bellavista. 7—D.

A UNA CUADRA GONDOLA RECOleta vendo casita nueva con garage, facilidades de pago. Recoleta: Población Vista Hermosa. Calle Lircay núm. 42. 5-D

VENDO CASITA BARATA, CONStrucción cal y ladrillo. Lira 1837. Llaves: al lado. 5—D

COMPRO SITIOS DESDE 5,000 A 15,000 pesos, en los barrios Providencia y Los Leones. (Sin agentes). Pago al contado. Negocio rápido. Constitución 84 (Barrio Bellavista). D 10

$ 32,000 CASA CENTRALISIMA, 3 dormitorios, salón, hall, patio, dependencias. Enteramente refaccionada. Grajales 2136. Tratar, Moneda 1842. 4—D.

$ 25,000 CASA CINCO PIEZAS, Fontecilla 82, un paso Moneda. Tratar, Moneda 1842. 4—D.

COMPRO CASA - QUINTA 30 MIL pesos, Ofertas Correo Central, H. P. 5—D.

NECESITO DOS CASAS 30,000 Y 40,000 pesos cerca línea carros. No acepto agentes. Casilla 34, Luis Araya. D—4

SE VENDE CASA CON CINCO piezas, todo servicio o se arrienda. — Eduardo Matte 1480. 4—D

SE VENDE CASA DE 1.a CON 8 piezas, amobladas, se presta para hotel. García Reyes 799. 4-D

CASITA Y NEGOCIO BIEN SITUAdo y sitios con grandes facilidades de pago, vendo. Verlos y tratar con don Humberto Pérez, Chorrillos 190. 4—D.

REGALO QUINTA EN 15,000 PEsos, 12 cuadras Matucana. Más datos: Victoria 1090. 4—D.

18,000 VENDO SITIO ESQUINA vista tres avenidas Goycoolea, Ossa y Montemar, una cuadra Oriente Estación Cisterna 30 por 120 metros.— Tratar Catedral 1993. 5—D.

REGALO QUINTA EN 15 MIL PEsos a 12 cuadras Matucana. Más datos Victoria 1090. 4-D.

VENDO CASA FRENTE CAL Y ladrillo, cuatro piezas, galería, luz y extenso patio. Maipo 569, por Recoleta. 4—D.

REALIZO CASA QUINTITA EN Renca, Población Matucana, a un paso Estación Renca y camión a la puerta. Apropiada para negocio y vivir. Barrio populoso de gran porvenir. Precio regalado. Tratar: Luis González B. Pinto 1991 esq. Victoriano, almacén. 4-D

SE VENDE QUINTA EN RENCA, tres cuadras de regado por ocho de cerro. Tratar: General Freire N.o 4. D-6

VENDO SITIO ÑUÑOA, SAN Francisco 364. D-5

VENDO CASITA DE TRES PIEZAS con sitio cerrado, en calle Av. Prado 206, en ocho mil pesos ($8,000). Tratar: Herrera 592.

CASA MODERNA, SIETE HABITAciones, hall, dependencias y baño, recién construída, vendo. Verla y tratar: Madrid 1264. D—6

OCASION: VENDO POR VIAJE, SItio calle Constantino 43, once pesos metro, diez metros frente, próximo Avenida Ecuador y góndolas La Lata. Dueño: Compañía 2860. D-6

$ 120,000 COMPRASE CASA REsidencial entre Alameda, San Pablo, San Martín, Plaza Italia. También alrededores Cerro San Cristóbal. Bandera 84. Carlos Busch...

La Librería Valparaíso y Agencia "La Nación" que estaba San Pablo 2530 incendiada, desea local en San Pablo entre Cumming y Sotomayor con casa habitación 7 piezas. Ofertas: SAN PABLO 2328

$ 60,000 HASTA 90,000, COMPRASE casa residencial entre Blanco Encalada, Alameda; Avenida España, San Francisco. Bandera 84. Carlos Buschmann.

$ 80,000 HASTA 100,000 COMPRAse casa renta. Bandera 84. Buschmann.

$ 55,000 HASTA 10,000, COMPRASE propiedad barrio alto. También sitio para edificar. Bandera 84. — Buschmann.

36,000, CASA-HABITACION, CENtralísima. Lastra 1256. 5—D

VENDESE CASA FRANCISCO BILbao 366. Tratar, Santa Isabel 0308. 7—D.

COMPRO CASA HASTA 80,000; compro terreno cerca carros para edificar hasta 60 mil pesos. Arquitecto. Casilla 1306.

$ 35,000 ÑUÑOA, CASA QUINTA nueva. Bulnes 88. 5-D

VENDO SITIOS INDUSTRIALES. Chuchunco. Libertad 6.

SITIOS CON PIEZAS VENDE mensual. San Pablo Blanqueado. Tratar, Domingo 8 a 11. 6—D.

$ 16,000 VENDO ESPLENDIDA casa cinco peizas grandes fuera servicio, luz eléctrica, baño cerca Plaza Bogotá. Dávila Larraín 1770. Tratar: Santa Rosa 474. 5-D

VENDO DOS ESQUINAS FRENTE Recoleta; una, ocho piezas; otra, siete, frente tres calles. Facilidades pago. Pío IX 77. 5—D

COMPRO CASA HASTA $ 40,000, de Brasil a Matucana. Agustinas a Mapocho. Contestar: T. F. Delicias 1123. 6—D

$ 43,000 CONSTRUCCION, MEDIA cuadra carro Bellavista, 7 piezas, servicios, dos grandes patios, parrón, gallinero, y árboles frutales, cuadra y media del cerro San Cristóbal. Constitución 84, de 2 a 6 P. M. 10—D

URGENTE COMPRO CASAS MOdernas, $ 40,000 a $ 60,000 pago al contado. Prefiero barrios: Providencia, San Cristóbal y Recoleta. (Sin agentes). Constitución 84. De 4 a 6. (Barrio Bellavista). 10—D

$ 65,000, Av. SALVADOR, A UNA cuadra carros eléctricos, construcción sólida, nueve piezas, dos hall, baños, garage, servicios, gallinero y huerto frutal. Constitución 84. De 4 a 6. (Barrio Bellavista). 10—D

$ 48,000 ESQUINA COMERCIAL Molina-Grajales Tratar, Echaurren 444. 5—D.

140,000 CASA CENTRAL DE RENta al llegar Agustinas, sin agentes San Ignacio 169.

13.—Compra y venta de negocios

ESTABLO MUY BIEN INSTALADO véndese. Toesca 2021. 4-D.

VENDO CARNICERIA, CASTRO ESquina Domeyko. 4-D

ALMACENCITO VENDESE MARTInez de Rozas 2253. Horas, dos a 6. 4-D.

NEGOCIOS: VENDO UNO DE LOS que poseo. Acepto propiedad o valores, Buenas utilidades y largo contrato. Datos daré de 2 a 3 en Bandera 131. Oficina 14. 6-D

$ 1,500 VENDO CIGARRERIA EN excelente situación. Tratar con el dueño Morandé 291, ofcina 43. 4—D.

VENDO PENSION; POCO CAPItal, San Pablo 2335, tratar de 4 a 6. 4-D

VENDO ALMACEN ABARROTES buena situación, lado cité nuevo, por cambio de giro, San Diego 2025 4-D

BAR - RESTAURANT, SEGUNDA categoría, muy central, se vende $ 16,000, Rind elimpio, mínimum $ 10,000 mensuales. Ofertas a Casilla 3371. D-4

VENDO ALMACEN CON ANEXO, licores buena situación, esquina barrio populoso, arriendo barato, Victoria 1342. D-9

CIGARRERIA Y LUSTRIN VENDO. Bandera N.o 858.

POR AUSENTARSE SU DUEÑO se vende la acreditada Lavandería Antigua Marcoleta, Maestranza 235 5-D

EL RESTAURANT "EL ESFUERzo" necesita buena cocinera y ayudante, pago buen sueldo. Franklin N.o 861. D—4

VENDO COCINERIA, FRANKLIN esquina San Diego, N.o 1145. 4—D

CONCESION MUNICIPAL CON edificio en terreno propio, véndese. Utilidad segurísima. San Isidro 1881. 6—D

REGALO EN $ 350 BODEGUITA frutos con muy buena clientela, Lastarria 17. D-4

VENDO ALMACEN BARRIO MUY comercial, no cobro derecho llaves arriendo barato. San Pablo 2172. 4-D

VENDO PELUQUERIA Y CIGArrería bien instalada, con entradas de $ 1,700. Mapocho 3312. 5-D

VENDO CARNICERIA CON MUY buena clientela por viaje urgente. San Francisco 949. 7—D

VENDESE OCASION ALMACEN con depósito licores. Muy buena situación. Buenas ventas. Linda casa habitación. Arriendo barato. Jofré 189. D-6

GRAN OPORTUNIDAD, SE VENDE fábrica de helados y pastelería muy buena situación. Delicias 293. 4-D.

VENDO ACREDITADO NEGOCIO abarrotes, poco capital, arriendo barato. Coquimbo esquina Nataniel. 4—D.

VENDO NEGOCIO MENESTRAS barato, buena situación, poco capital o cambio por instalación de carnicería. Maestranza 651. 4-D.

GORBEA 3281 SE VENDE NEGOcito con casa habitación. 4-D.

VENDO ALMACEN POCO CAPItal, espléndida situación, muy buenas ventas. 10 Julio 517. D—4

CARNICERIA UNICA EN EL BArrio, comuna Yungay, vendo por viaje arriendo casi regalado. Tratar: Chacabuco 34. 5-D.

VENDO PELUQUERIA. TRATAR ...

SE VENDE UN DEPOSITO DE LIcores con mucho o poco capital en San Pablo. Tratar, Esperanza 724. 4—D.

POR ENFERMEDAD VENDO NEgocio abarrotes, poco capital. Avenida Beaucheff y Antofagasta. 5—D.

VENDO CARNICERIA ALDUNATE 595. 5—D.

EN SAN PABLO 2399, SE VENDE una carnicería, con numerosa clientela. Tratar, en el mismo local. 4—D

EN VALPARAISO VENDE HOTEL situado en el puerto cerca estación y muelle vapores. Dirigirse casilla 1007. 8-D

VENDO PENSION POR ENFERMEdad de su dueño, doce piezas, todas arrendadas, canon módico, centralísima. Dirigirse: Valparaíso, S. D. M., casilla 3795. 7-D

VENDESE RESTAURANT, ESpléndida situación. Mapocho 1182. 4-D

VENDO CARNICERIA BARATA, por no poderla atender. Castillo esquina Sotomayor. D-5

OIGA, VENDEMOS, EYZAGUIRRE, almacén, anexo, licores, casa enorme, arriendo baratísimo. Nataniel 1145.

SE VENDE PENSION VALDIVIA, garantizada. Delicias 2140. 5—D.

BAR VENDO POR MOTIVOS SAlud. Mejor situación central y numerosa clientela.—Ak. Casilla 532. D-7

BARATISIMO VENDESE NEGOcito con extenso local. Francklin 1332.

PENSION CLIENTELA SEGURA, vendo, o sus instalaciones, derecho llave. También permuto por almacén. San Diego 917. 5—D

SE VENDE NEGOCIO BUENA SItuación, poco capital. Aldunate 844. 5—D.

SE VENDE ALMACEN POCO CApital. Tegualda 1931. 6—D.

SE VENDE INDUSTRIA GARAGE, con muy buena clientela, banco mecánico, herramientas, un aparato, oxígeno, etc. Vicuña Mackenna 298.

RESTAURANT EN MUY BUENA situación se vende por no poder atenderlo. Bandera 843. 5—D.

VENDO PENSION PATENTE LIcores, San Pablo 2385. 8-D

OCASION, VENDO PENSION CON quinta recreo Independencia 560. 5-D

PELUQUERIA PUNTARENENSE peluquero Viernes Sábado. San Diego 807.

VENDO DE OCASION PENSION poco capital. 10 de Julio 363. 8—D.

POR ENFERMEDAD VENDO CIgarrería con mucha clientela en 800 pesos. Arriendo barato. Bandera 879.

14.—Citaciones

CITACION. — POR RESOLUCION del 5.o Juzgado, se cita a junta de de acreedores en la Quiebra Manuel Rojo y Cía., para el 4 del presente a las 10 A. M., a fin de tratar sobre el honorario del síndico. — El secretario.

Cuerpo de Bomberos

CUERPO DE BOMBEROS.— CITAse al Cuerpo a los funerales del voluntario de la 8.a señor Policarpo Mesías, premiado con 8.o premio, para hoy Viernes, a las 5.30 P. M. —Cuartel de la 8.a—El secretario general.

2.a Cía. DE BOMBEROS.—CITO A la compañía a ejercicio para el Domingo 6 del presente, a las 9 A. M. Reunión en el cuartel. Uniforme de parada.—El secretario.

8.a Cía. DE BOMBEROS.—CITO A la Compañía de orden competente, a reunión extraordinaria, para el Viernes 4 del presente, a las 9.15 P. M., a fin de ocuparse de la renuncia del capitán y de la admisión de voluntarios.—El secretario.

15.—Compras y ventas varias

PLOMO COMPRA AL MAS ALTO precio. Fábrica de Munición. Cinco de Abril 387. D-7

LEÑA DE EUCALIPTUS, SECA Y trozada para picadurías, vende en sus bodegas al detalle y por mayor. Rinconada de Chena. Teléfono 70, San Bernardo. D-5

JUGUETES.— A SOCIEDADES, BEneficencia, comerciantes, véndense muy baratos. "Juguetería Brasil". Agustinas esquina Cienfuegos. 31—D

BRONCE, COMPRO, DESDE UN kilo, Estado 167. D-6

OCASION: VENDO CAJA DE FONdos, chica, San Pablo 2165. 5-D

VENDO COCINA GAS, CATRES, plantas, Rosas 1326. 5-D

VENDO SUELA PARA PLANTIlla, contrafuerte y taco. Recoleta 381.

ROMANITA 120 KILOS Y PESO mostrador, vendo. Andes 3091.

CALIFONT "VESUVIO", DE OCAsión vendemos. Chacabuco 5.

COJINES FINOS COMPRO. CARmen 703.

COCINA SEIS PLATOS, HORNO, muy económica, regalo $ 150. Moneda 1312 A. D-5

ROMANA FAIRBANKS 500 KILOS, flamante, véndese. Unión Americana 81.

ABRAZADERAS PARA CAÑERIA eléctrica, bronceadas, rosetas de madera, ofrece la fábrica Avenida Matta 905.

VENDO BALANZA HOWE. HUEmul 1034.

PLOMO COMPRO. BLANCO ENCAlada 2765. 4—D

VENDO TOTORA SAN PABLO 4260. 16—D

PASTO PRIMER CORTE, DE LO Valledor, se ofrece puesto a domicilio. Ordenes Huérfanos 1233. 4-D

OFREZCO EN PERFECTO ESTAdo, vasija de roble americano, procedente de bodega de grandes vinos. Casilla 1019. 7—D

CAJA REGISTRADORA, MODERNA vendo de ocasión. Merced 399. 5—D.

COCINA ECONOMICA VENDO BArata. Castro 711. 5—D

RESTAURANT EN MUY BUENA situación se vende por no poder atenderlo. Bandera 843. 5—D.

CAJONES DE PINO APROPIADOS para fruta vendo ocasión, gran cantidad. Santiago 1477. 4—D.

MANIQUIES VENDO. SAN DIEGO ...

16.—Dentistas

DENTADURAS SIN PALADAR, REcupera su boca. Doctor Muñoz. San Diego 995. 10—D

DENTISTA, ALFREDO MUÑOZ LObos: Extracciones sin dolor, Somnoformo, puentes placas. Compañía 1852. 7-D

CLINICA DENTAL, DOCTOR DEpetris. Av. Matta 319 A. 7-D

DENTADURAS ARTIFICIALES. Todo sistema. Facilidades pago. Precios bajos. Av. Matta 319-A. 7-D

17.—Escuelas de choferes

ESCUELA PRACTICA CHAUFfeurs, mecánicos, cursos rápidos diurnos, nocturnos. Vicuña Mackenna 456. Arredondo. D—18

ESCUELA CHAUFFERS LA ALmagro, Diez de Julio 444. Garantiza carnet municipal en Dodge, Ford Proto Scripp, etc. Cursos diurnos. nocturnos. 5-D

18.—Extravíos y hallazgos

HABIENDOSE EXTRAVIADO LA libreta de Ahorros N.o 379,515, de Pedro José Pérez, queda nula y sin ningún valor por haberse dado el aviso correspondiente a la Administración de la Caja de Ahorros de Santiago. 4-D.

BUENA GRATIFICACION DARASE a quien entregue revólver Jhonson perdido ayer en Ñuñoa. Portal Fernández Concha N.o 4.

19.—Empleados para comercio y oficinas. (Pedidos y ofrecidos)

VENDEDORA PARA TIENDA, ARtículos caballeros necesito señorita honorable de 25 a 30 años, con experiencia y buenas recomendaciones. Casilla 1135. Valparaíso.

URGENTE NECESITO HOY A LAS 9 de la mañana, buenos correctores de pruebas. Presentarse con certificados. San Pablo 2609. 4-D

SE NECESITA UN JOVEN PARA el mostrador. Fábrica "La Victoria". Independencia 831. 4-D.

CABALLERO ALEMAN-CHILENO posee el alemán, casado y persona sería muy conocedor en maquinarias, desea regentar o aceptar colocación administrativa en industria grande o regular escala. Eventualmente podría asociarse o comprar después. Informes primer orden. Dirigirse: I. W. H., casilla 502 D-8

SEÑORITA MUY BUENA PRESENcia para ocupación decente. Sueldo y comisión: Libertad 246. D—4

DOS SEÑORITAS DESEAN OCUpación decente, poseen conocimientos oficina. Dirigirse: Independencia 777. 4—D

NECESITANSE JOVENES PARA corretear novelas. Buenas comisiones. Avda. Brasil 58. 4—D

SEÑORITA TRABAJO OFICINA. Bandera 78. Oficina 4. 4-D

NECESITO UN JOVEN QUE SEPA de mesón. Exposición 80. 4-D.

JOVENES Y SEÑORITAS ACTIVOS enérgicos, para contratar avisos en un diario de la tarde, necesitamos. Casilla 2950. 4—D.

SOCIEDAD UNIVERSIDAD LIBRE Rodolfo Venegas Salas, Plazuela Santo Domingo. Pide, ofrece, empleadas, empleados. D-4

JOVEN COMISION, NECESITASE, Bascuñán 1421 Casa 11. D-4

JOVEN PRACTICO, ACTIVO E INligente, se necesita para el Emporio Venecia, Pío IX 200. Buen sueldo. D10

SEÑORITA ACTIVA PRINCIPIANte oficina ofrécese. Escribir a L. E. V., Central. D-5

SEÑORITA PARA COBRANZA Y corretaje necesito. Sueldo 150 y buena comisión, trabajo fácil, exijo fianza. Merced 575.

VENDEDOR PARA JARABES FInos, necesito, Santo Domingo 1226, Oficina 7.

NECESITO NIÑA AYUDAR QUEhaceres de casa. Sotomayor 872.

SE OFRECE JOVEN SURAMERIcano, activo, organizador, muy buena redacción, dactilógrafo, dibujante, muy experto como corresponsal, vendedor, agente publicidad o propaganda. Vasta experiencia comercial. Certificados, fianza. Referencias. Escribir: a Z. Z. Z., sobrante, Correo Central.

JOVEN SOLO, HONORABLE, arrienda en buena casa, bien situada, dos piezas, cocina, etc., a dos señoras solas. Bandera 682. Estudio Mujica. 11-12; 5-6 1|2.

JOVEN SOLICITA OCUPACION decente. Población Centenario, Andacollo 2135. 7—D

CORREDORES PARA NOVELAS necesito, comisión y comida. Franklin 1492. Casa 35.

SEÑORITA ESCRIBA CORRECTAmente máquina necesítase. Catedral 1273.

NECESITO NIÑA BUENA PRESENcia, atienda frutería. San Pablo 1620.

BUENOS VENDEDORES NECESIto, pueden ganar $ 20 diarios. Rogelio Ugarte 1448, de 1 1|2 a 3 P. M.

SEÑORITA DE BUENA PRESENcia con trenzas, para circo. Mapocho 4202, 1 a 2 1|2. D-5

VENDEDORA PARA TIENDA ARtículos caballeros necesito, señorita honorable de 25 a 30 años, con experiencia y buenas recomendaciones. Casilla 1135. Valparaíso. 6—D.

NIÑA DECENTE, TRABAJADORA sueldo setenta pesos, Mercado Central, cafetería, comedor. N.o 8.

¡OJO! NECESITO SEÑORITA competente ondulación Marcel. Instituto Santa Rosa 22. 5-D

$ 200, NECESITA SEÑORITA BUEna fienza. Correo 8, María.

20—Frutos varios (Compra y venta)

OFREZCO MANTEQUILLA, PAPAS consumo y semilla, por carros, puesto cualquiera estación. Emilio 2.o Vehmister. Puerto Varas. D-15

VENDO PAPAS VIEJA, GRANDES, sanas a 20 pesos saco con envase. sanas a 20 pesos saco co nenvase. San Pablo 2210.

21.—Haciendas, fundos, chacras y terrenos (Compra-venta y arrendamientos)

FUNDO PLANO, TOTALMENTE regado, 210 hectáreas, especiales trigo y chacras, avenidas encinas y álamos, véndese. Deuda bancaria ...

CHACRA VEINTE CUADRAS ... en arriendo en Teno, Diez ... tos Estación. San Isidro 184...

22.—Hoteles y pensiones

CASA RESIDENCIAL PARA ... norables familias o personas ... por días, meses. Estado 76. ... departamentos, dormitorios ... baños privados, excelente ... uso familiar, pensión de mesa ... meses. Los dueños atienden ... nalmente, retribuyendo la ... cia de los distinguidos huéspedes Precios módicos. English Spoken.

GRAN HOTEL BUENOS AI... piezas amobladas desde tres ... diarios, con dos camas, cinco ... Delicias 2921.

PENSION PERSONAS SERIAS Haule 684.

ARRIENDO ESPLENDIDA PIEZA amoblada con pensión. Vista que Forestal. Monjitas 341.

ARRIENDO PIEZA CON BUENA pensión. Bellavista 195.

CENTRALISIMO PIEZAS AMOBLADAS con pensión. Argomedo 11...

SE ARRIENDAN PIEZAS CON pensión. San Francisco 378.

COCHRANE 139, PIEZAS PENSION matrimonios honorables. Pensión mesa, comida familia.

CATEDRAL 1289 ESQUINA ... tinos, pensión con o sin pieza ... pléndida pensión mesa.

ARRIENDASE PIEZAS Y ... bense alojados con o sin pensión San Diego 287.

MATRIMONIO EXTRANJERO necesita buena pieza con pensión, ... casa quinta, Providencia, ... prefiere casa extranjera sin pensionistas. Precios. Casilla 1310... rreo 15.

SAN ISIDRO 127, SE ARRIENDA espléndida pieza amoblada, con pensión.

PENSION DE MESA A CABALLEROS honorable, Miraflores 124.

PIEZA BALCON CALLE, ARRIENDO con pensión. Tarapacá 101... llegar a Prat.

PIEZAS AMOBLADAS PENSION ofrece a matrimonios. Catedral ...

SE ARRIENDAN PIEZAS CON pensión. García Reyes 68, ... "Carnicería".

ARRIENDO PIEZA CON PENSION Constitución, 8 C.

ESPLENDIDA PIEZA PENSION matrimonio o dos jóvenes. ... 105.

PIEZA CALLE, CON PENSION Dávila 967.

CASA QUINTA PARTICULAR pensión para un matrimonio: ... Pedregal 32.

ARRIENDO PIEZA CON PENSION Maestranza 442.

PENSION, PIEZA BALCON, ... de 140. Rosas 2015.

120 PENSION CON PIEZA. ... 1711.

ARRIENDO PIEZA AMOBLADA con o sin pensión. San Francisco 259.

PIEZAS PENSION OFRECE ... taniel 178.

PIEZAS PENSION, ROSAS 10...

ARRIENDO PIEZAS CON O SIN pensión. San Antonio 560.

ARRIENDO ESPLENDIDAS PIEzas con pensión. Unión Americana 349.

ARRIENDO PIEZA CON SIN PENsión, matrimonio persona sola. Echaurren 85.

CASA-QUINTA, CARMEN ... arriéndase departamento y pieza con pensión.

PENSION PIEZAS AMOBLADAS días, meses. San Diego 110.

ALAMEDA 1621, PIEZAS PENSION precios bajos.

ESPACIOSA PIEZA AMOBLADA baño, pensión apropiada para matrimonio, otra interior, atención esmerad Serrano 190.

ARRIENDASE PIEZAS CON PENsión. Se da pensión de mesa. Alonso Ovalle 1260.

DEPARTAMENTO CALLE, PENsión. Carmen 135.

PIEZAS PENSION, LIRA 17...

ARRIENDO PIEZA PENSION San Isidro 221.

REGIAS PIEZAS CALLE, AMObladas, con pensión, se arriendan en casa familia. Bandera 238.

ARRIENDO PIEZAS AMOBLADAS con sin pensión, San Diego 26...

23.—Instalaciones y accesorios para negocios (Compra y venta)

MESONES, MAMPARAS, VIDRIERAS ... Gálvez 72.

INSTALACION, VIDRIERAS ... do, con derecho posesión ... Chacabuco 96

SE VENDE UN MOSTRADOR ... ra 244.

SE VENDEN UTILES DE PASTElería y panadería. Valdivieso 1...

VENDO BARATA MAGNIFICA instalación para negocio de abarrotes con o sin derecho al local. Cumming 902.

$ 260 VENDESE VIDRIERA, SAN Diego 1356.

VIDRIERA DE 180 POR 160 ... do barato. San Diego 263.

SE VENDE INSTALACION ... trería y otros muebles en San ... cisco 850.

VENDO VARIAS ESPECIES: MOStrador, estantería vidrios, balanza etc. Puente 644.

REALIZACION DE UN MOSTRAdor, estantería, fideos, arroz ... tejas, botellas, etc., etc. ... 1451.

$ 1,800 VENDO INSTALACION ... aparado con dos máquinas ... das y dos planas, mesón y ... sión completa en perfecto estado Galvarino 694.

24.—Instrucción y educación. (Colegios, academias y profesores)

INSTITUTO "PINOCHET ... Brun". Huérfanos 1657. ...

Hoy se publica en la Sección N.º 24, la cual aparece en estas páginas, el siguiente aviso: "Cursos de Vacaciones. Instituto "Pinochet Le - Brun", Huérfanos 1657". Si no le interesa a usted este aviso, le interesarán, sin duda, otros avisos que se publican en la misma Sección.

...TISTA: ENSEÑA PIANO, canto, pintura al óleo. Especia... retratos. Precios módicos. — ...Pablo 1645. 6—D

...ORA DE INGLES, TITULA... nacionalidad americana. Preparo ... en Eleuterio Ramírez 1188. D-4

...UNIVERSIDAD LIBRE, ... Venegas Salas Plazuela San... Domingo, prepara exámenes. Tra... 365 días. D-4

...TRIZ EXTRANJERA, ca... con idiomas, música, desea ... señora, señorita, desde ...embre hasta 15 Marzo. Co... Central. E. P.

...ULESE NUEVOS CURSOS taquigrafía, idiomas. ...lidad, Instituto Comercial ...grafía. ... 1060.

...TO DE CONTABILIDAD, ... 837, Bandera 154, traladóse ... local Santo Domingo 831, ... San Antonio y 21 de Mayo.— ... económica, rápidamente, ... máquina en diversas mar... taquigrafía, aritmética, contabi... idiomas. Cursos diurnos, noc... para empleados. Cursos es... para señoritas. 5—D.

INSTITUTO DIAZ GASCOG... ...aje deportivo y facial. Be... científica. Pedicuro-cirujano. ...prospectos. Apresúrese. Sta. ... 6-D

...—Instrumentos musicales, oficinas y accesorios. (Compra venta y compostura)

...DE OCASION RICO PIA... ...clavijero metálico, casi ...cambiolo por auto turismo ...estado. San Pablo 2609. 6-D

...VICTROLA, DISCOS ESCO... vendo de ocasión. San Pablo ... 6-D

...LAS NIÑAS DEL SERRU... Desgraciadito, Canción Ukelele ... del Taller, Titina, Las Ma... y gran cantidad de no... recibió. San Pablo 2215. D-8

...VICTROLA CON DISCOS es... véndese de ocasión. $ 500 ... Pablo 2609. 4—D

...PESOS, DISCOS IMPORTA... victrola. Bandera 191. D 5

...ANTES! RICA VICTROLA ...regélase. Bandera 191. 5D.

...OLAS CON FACILIDAD DE ... vende. San Pablo 2215. 8-D

...OLAS, GRAMOFONOS, com... económicas. San Pablo 8-D

...ALEMAN, MODERNO, vén... Cochrane 181. 4—D

...VICTROLA VICTOR, NUE... Carrera 415. 4-D.

...ADERA OCASION 1,800 PE... ...rico y flamante piano ... Rosas 2112. D—5

...PIANO VERTICAL, VEN... ...ming 814. 4—D

...SEILER, VENDESE $ 2,400 ... 466. 6-D

...PIANO STEINWEIG Y ... Castilla 3219. 4-D

...VICTROLA DE VIAJE, nue... véndese barato. Molina 546. 4-D

...VENDO 950, LLANO SU... ...x 402, esquina Carnot. D-5

...ESTUDIO VENDO, AVENI... Matta 1137.

...LIA EXTRANJERA NECESI... piano en arriendo, Tratar: ... 389. D-6

...PIANO ALEMAN, ENCOR... bronce, vendo ocasión. Rosa...

...ESTUDIO GRAN OCASION ... Serrano 730.

...VENDO DE OCASION. To... 341. 6—D.

...PIANO CILINDRO 30 pie... para carrousel. Huérfanos

...CONCIERTO, VENDESE, ...realizo mobiliario casa ...irme. Huérfanos 2494.

...ALEMAN CLAVIJERO me... buenas voces, vendo. Semi... 147.

...NO COMPRE SIN VISI... Casa Silva, Prat 56. ¡Conviéne...

...—Libros, periódicos y estampillas. (Compra y venta)

...— EN EL ARCHIVO DE ... Cámara de Diputados, se com... canjean por otros, los to... correspondientes a las sesio... la Cámara de Diputados, co... a los siguientes perío... Ordinarias 1906; Extraordina... 1906 - 1907; Extraordinarias ... Ordinarias 1916; Extraor... 1919-1920; y Extraordina... 1920-1921. Tratar con el ar... de la Cámara, todos los ... a 5 P. M. 5—D

...CION ESTAMPILLAS, ven... San Diego 219-B. 5-D

...ESTAMPILLAS VENDO POR MA... San Diego 129. 5-D

...—Medicina y farmacia

...GONORREA, IMPOTEN... consultas gratuitas, 1 a 6. Noc... 8 a 10. Rayos violeta. Clínica Cifuentes. Santo Domingo 1953 En. 6-1926

...MOS, PERSONAS AGOTA... ...mentalmente, nerviosas, ...cansancio cerebral, raquitismo, impotencia, in... El mejor tónico, "Cere... 25-D.

...CIONES HIPODERMICAS 1 ...intravenosas, 2 pesos. Olivari. D—9

...—Materiales de construcción. (Compra y venta)

...CUALQUIER DIBUJO, tu... ...radas, consultar pre...

$ 80 BARRIL CEMENTO BLANCO Lira 717. 4—D

CAL DE POLPAICO, ESPEJUELO molido grea. Adolfo Vargas Gevera, Velásquez número 31. D-4

SE VENDE LADRILLOS, ADOBES, arena y ripio. Ahumada 175 Casilla 1774. D—4

VENDEMOS: PUERTAS, VENTANAS, galerías, zócalos, tragaluces tapas ventanas y galerías, piedra bolón y muchos materiales de construcción nuevos y usados de gran ocasión. San Ignacio 1919. 4-D

DEMOLICION: VENDESE PUERTAS de fierro y madera; ventanas, maderas, tejas, fierro acanalado y liso; leña y toda clase de materiales de construcción. Agustinas 937. 7—D.

VENDO UN LOTE ZINC BLANCO, primer uso. Santo Domingo esquina Riquelme.

MADERAS DE ROBLE PARA construcciones, por carros y al detalle. Ofrece: Francisco Naranjo. Desvío Arrate. Vicuña Mackenna 198. 6—D

VENDO PUERTAS CALLE VIdrio, ventanas fierro, adobes. Independencia 771. 5-D

SE VENDE ZINC NUEVO, MADERAS, pie derechos, fierro viejo, rejilla para cierre. Tambores de aceite vacíos. Vicuña Mackenna 298.

DEM[illegible] 240 TEjas puertas ventanas etc.

ADOBILLOS Y ADOBES VENDO. Purísima esquina Dominica.

FIERRO PARA TECHO COMPRO Huemul 1437. 5-D

29.—Máquinas, motores, afines y accesorios. (Compra-venta y composturas)

MAQUINAS VENDO. SAN DIEGO 380. 5—D

MOTORES ELECTRICOS DE 1 H. P., y 1|2 corriente continua. 220 Volts, vendo Santo Domingo 1176. D-4

CORREAS POLEAS Y DESCANSOS distintas dimensiones vendo ocasión. U. Americana 77. 7-D.

MOLINILL[illegible] CAFE, PESO mostrador, vendo Artesanos 983 4—D.

MOTOR CORRIENTE ALTERNATIVA, nuevo, de siete y medio caballos, se vende de ocasión, calle Santa Isabel 346. D-4

MAQUINA INFLAR GLOBOS GOma, réclame, vendo. Rancagua 053. D—5

TORNO MECANICO DE 95 CENTImetros entre puntos se realiza por tercera parte valor. Fontecilla 146. 6—D.

MAQUINA FOTOGRAFICA, 18x24 completa, se vende, Delicias 2493. 5-D

VENDO MAQUINA SINGER DE ocasión. Avda. Las Quintas 560.

MAQUINA PIE SINGER BOBINA; otras de mano regalo. Nataniel 1179. 5—D.

IMPRENTAS: PRENSAS PEDAL, guillotinas, tipos, cajas, cartonera vendo. San Pablo 1157. 5—D.

PANADERIAS Y FABRICAS DE galletas. Ofrecemos de ocasión máquina muy moderna y completamente nueva para cortar galletas, con un gran surtido de cortadores. Dirigirse a N. N., casilla 85—D., Santiago. 6—D.

30.—Muebles. (Compra-venta y composturas)

ANTICIPO FONDOS POR MUEBLES a consignación. Compro menajes. — Casa de Remates. San Antonio 74. En. 15-1926

MUEBLES, DORMITORIOS, COmedores, salones, escritorios, variedad estilos y modelos roble americano. Precios bajísimos. Grandes facilidades pago, con entrega inmediata. Especialidad sillas desde 100 pesos docena. Venga consultarse. Fábrica Nacional de Muebles. Serrano 398, esquina Cóndor. N. O.

RESCATO MUEBLES PIANOS empeñados, para su venta, en privado o remate. San Antonio 74. E-15-26

COMPRO MUEBLES USADOS, VOY a domicilio, pago bien. Casilla 851. 4-D

SE VENDE MUEBLES, DORMITOrio y escritorio. Delicias 189. D-8

RICO AMOBLADO SALON, ALFOMbra y cortinas véndese por la mitad del valor. Loreto 201. 4-D.

VENDO CATRE PLAZA Y MEDIA con sommier 110. Eleuterio Ramírez 1031. 4—D.

VENDO 28 SILLAS DE CIRCO Y remarcador eléctrico. San Diego 730. 4—D

MUEBLERIA LA MODERNA: Vendo roperos con luna desde $ 140; peinadores catres, mesas, sillas.— Gran oportunidad. San Diego 872. 5—D.

VENDO DE OCASION DORMITOrio Luis XV; aparador y dos trinches estilo inglés; Victrola mueble marca Victor; otra de viaje marca Decca: servicios lavatorio importado; loza, porcelana, cristalería; cuchillería, plaquées; hules; surtido completo en fierro enlozado cocina gas; otra carbón; escaño para jardín y gran cantidad de artículos largo enumerar. Santo Domingo 936, frente al Convento. 5—D.

ROPERO NOGAL 210; PEINADOR jacarandá catre inglés 65; velador 20; aparador trinche inglés 380; salón Luis XV dorado 400; salón inglés flamante 280; 2 pianos estudio 800; amoblado Luis XV jacarandá 800; 2 sofá caoba 200-300; estante con vidrio desde 80; y variedad menaje, realizo sucesión. Merced 575.

COLCHONES, CATRES, MUEBLES vendo barato, por viaje urgente. Grajales 1969.

AMOBLADO DORMITORIO GRANde, ricos mármoles espejos, precio bajo. Av. Ecuador 3429. 5-D

MUEBLES SALON, ESPEJO, ALfombra vendo. Moneda 3058. Casa 11.

SE VENDEN VARIOS MUEBLES, colchones y catre. Arturo Prat 1185.

AMOBLADO SALON, APARADOR, escritorio, varios muebles, vendo.

APARADOR CON VITRINA, MESA un trinche, medio amoblado salón, peinador y ropero con gran espejo, muy barato vendo. Sotomayor 883. 5—D.

POR VERANEO REALIZO: PIANO Alemán 1|4 cola flamante, 3,000 (costó 7,000), lindo salón brocato alfombra Smirna, catres bronce, colchón, sommier, 400; par catres esmaltados en 300; lindo comedor cristales, varios, verdadera ocasión. San Ignacio 169.

ESPEJO DORADO GRANDE amoblado sala, estante; ropero, peinador, cómoda con mármol, veladores, varios catres, cocina económica, flamante vendo baratísimo. Eyzaguirre 541.

OCASION: VENDO DOS APARADORES, tres catres, peinador, cómoda, mesa centro, 2 espejos, veladores, pedestales. Huemul 1034.

COMPRE MUEBLES SALON, 9 piezas, 300; comedores 700; dormitorios 900; sillas 280 docena, muebles y lámparas coloniales. Fábrica San Diego 957.

31.— Notificaciones comerciales

HABIENDO COMPRADO LA CARnicería ubicada en la calle Maruri esquina de Rivera, no respondo por cuentas su dueño. — Rafael Martínez. 5—D

HABIENDO COMPRADO EL NEgocio de licor de doña M. Luisa Madrid, en Diez de Julio 819, no respondo por cuenta alguna pasado tres días. 5—D

HABIENDOSE EXTRAVIADO LA libreta N.o 2,310, de la Caja de Ahorro, a nombre de Gumercindo Corvalán, queda nula por haberse dado aviso. 5—D.

33.—Oficinas, locales y garages. (Pedidos y ofrecidos)

PARA MEDIC[illegible] ARRIENDA una oficina en Monjitas 728. 10—D.

VENDO DOS [illegible] Recoleta, una, ocho piezas; otra siete, frente tres calles. Facilidades pago. Pío Nono 77. 4—D.

VENDO CONTRATO LOCAL BArrio mucho movimiento, casa para vivir. San Diego 2025. 4-D

$ 48,000 ESQUINA COMERCIAL: Molina, Grajales. Tratar: Echaurren 444. D—6

VENDO O ARRIENDO EXTENSO local, especial industrias, bodegas o almacenes con casa habitación, frente Estación Providencia. Tratar: Santo Domingo 820. 4-D

BUEN LOCAL CARNICERIA arriendo, Chacabuco 1260. D-5

ARRIENDANSE ESPLENDIDOS almacenes muy comerciales. Mapocho entre 21 Mayo-San Antonio. Tratar: Puente 644.

ARRIENDASE ESQUINA PARA almacén. Toesca 2151. 5—D.

$ 350, ARRIENDO MUY BUEN local para negocio. San Pablo 1953. 5-D

ARRIENDASE ESPLENDIDO LOcal para fábrica, en Víctor Manuel 1163, tratar Av. Matta 638. 6-D

$ 135, ALMACEN CON CASA arriendo. Gay 2514. 5—D

ARRIENDO LOCAL PARA OFICIna. Rosas 1018. 5-D

$ 1.000 ESMERALDA, LOCAL PARA industria, garage. Aracena, Morandé 253. 5—D

ARRIENDO ALMACEN ESQUINA cité. Santa Rosa 1496. D-5

ARRIENDASE ALMACEN CON habitaciones y departamento. Luis Beltrán 1952. 5-D

CASA CON BUENAS PIEZAS Y acreditado local para negocio arriéndase. Independencia 1131.

SE ARRIENDA PARA AUTOS, Victoria 1160. 5-D

LOCAL NEGOCIO ARRIENDASE. Miguel de la Barra 459.

34.—Operarios para fábricas, talleres, etc. (Pedidos y ofrecidos)

Tipógrafos

CAJISTAS DE REMIENDO NECEsito. Imprenta Chile. Morandé 767.

PRENSISTA NECESITA "LA ECOnomía" San Pablo 1478.

Carpinteros y mueblistas

NECESITO CARPINTEROS, LLAno, María Auxiliadora 571. D-4

CARPINTERO, NATANIEL 1209.

CARPINTEROS, MUEBLISTAS, con herramientas, sea competente, necesito. Trabajos trato. Delicias 2439. 5—D

CARPINTEROS NECESITO CALLE Magdalena Vicuña 70. Dos cuadras camión Aguada Matadero. Preguntar por Villarroel.

Zapateros

ZAPATERO DE HOMBRE, MEDIdas, necesito. Santa Rosa 78. 4—D

ZAPATERO LUIS XV NECESITO Recoleta 381.

ZAPATERO NECESITO, COMPOSturas y medida. Providencia 2962. 6—D

PLANTILLEROS Y TAQUERO QUE sepan trabajar, necesito, pago muy buenos precios. Galvarino 694. D-6

Sastres, modistas y costureras

NECESITO COSTURERAS, MAIpú 120. 5—D

NECESITO OPERARIAS COMPEtentes en modas. Tarapacá 644. D—4

BUENAS AYUDANTA PALETOCEras, necesito. Gálvez 72. 4—D

BUENAS CHALEQUERAS NECESIto. Miraflores 150. Pago 2.a clase, muestra. D-4

NECESITO BUENA CHALEQUERA

COSTURERAS PECHERAS Encuentran trabajo en la Fábrica de Tejidos Puente Alto. D—9

CORTADOR SASTRE COMPETENte, sin pretensiones de mucho sueldo, ofrécese F. A., Correo 2.

PANTALONERA NECESITAN. MOneda 843. Exígese muestra.

CHALEQUERA BUENA, NECESITO. Morandé 594.

NECESITO AYUDANTE EN MOdas. Pedregal 6.

NECESITO AYUDANTAS COMPEtentes modas trajes, pago bien. Independencia 452. Casita 1.

NECESITO BUENA AYUDANTA sastre. Esperanza 60. Casa 9.

BUENOS OPERARIOS SASTRES de obra grande, con muestra se necesitan. Delicias 2813. 7—D.

COSTURERAS COMPETENTES EN tejidos de lana, necesito. 21 de Mayo 615.

OFICIAL SASTRES, NIÑAS VEStoneras, pantaloneras, ayudantas necesito. Bulnes 11.

Oficios varios

SE NECESITA UN AYUDANTE dulcero y un caramelero. Fábrica "La Victoria". Independencia 831. 4-D

HERRERO CARROCERO COMPEtente y dos limadores necesito. Federico Ledermann. Delicias 2786. D—4

HERRERO MECANICO Y OFICIAL necesito. Avenida Horacio Fabres N.o 621, Providencia. D—5

NECESITASE MECANICO COMPEtente en mecánica general y en especial de frigoríficos Tratar: de 1 a 7 en Frigorífico Experimental, Quinta Normal. D-4

CARAMELERO COMPETENTE necesito, 15 pesos diarios. Población París. Avenida Central 18. 5-D

SE NECESITAN COMPETENTES empaquetadoras y harmanadoras de medias y calcetines, Montevideo 554, (Recoleta). D-6

LIMADORES Y APRENDICES, NEcesito, Fundición Bronce, Avenida Salvador 1046. D-4

NECESITO MARROQUINEROS. San Diego 730. D—5

REMALLADORAS ENCUENTRAN trabajo en la Fábrica de Tejidos Puente Alto. D—9

OFICIAL HERRERO COMPETENte necesito. Trabajo constante. Catedral 3024. D-5

ALFAREROS SE NECESITAN buenos maestros. Pío Nono 55. 6-D

OFICIAL MAJADOR CARROCERIA necesítase. Aldunate 616.

NECESITO AYUDANTE MECANIco que entienda en Ford. Garage Coquimbo 37.

NECESITO JOVEN ENTIENDA herrería. Nataniel 1209.

JOYERO COMPETENTE NECESIto. Rosas 1178. 6-D

NIÑAS JOVENES PARA EMPAquetadoras necesito. Catedral 3152. 5—D

BARNIZADORES COMPETENTES necesitamos. Romero 3145.

NIÑOS AYUDANTES PARA FAbrica de pastelería, necesito. Molina 23.

NECESITO OFICIAL HERRERO. Ramírez 36 A. Majador carrocería.

NECESITO ADORNADORA DE sombreros de hombre. Chacabuco 9.

SEÑORA O SEÑORITA QUE SEPA dirigir taller de tejidos de punto y modas; indispensable saber combinar colores de tejidos, se exige recomendaciones de competencia. 21 de Mayo 615.

TEJEDORAS PRACTICAS EN MAquina con auto-listador, necesito. 21 de Mayo 615.

NECESITO ELECTRICISTA PARA circo. Mapocho 4202. 1 a 2 1|2. D-5

ELECTRICISTA NECESITASE. Herrera 662.

NECESITO UN BALDOSERO, presentarse hoy en la mañana, Parque Los Leones, salida Sur, chalet mano izquierda.

TALLADORES NECESITO URGENte, Picarte 340.

TORNERO COMPETENTE EN madera, necesito. San Diego 1065

35.—Oficios y servicios diversos. (Ofrecidos y buscados)

Chauffeurs

OFREZCOME PARA FORD DE carga. M. de Rozas 2099.

CHAUFFEUR NECESITASE. Ejército 192.

Peluqueros

SE NECESITA PELUQUERO COMpetente. Tratar: Recoleta 298. 4—D

NECESITO PELUQUERO DE FIRme con herramientas. Salas N.o 260. 5-D

NECESITO PELUQUERO. S. DIEgo 589. 4—D.

NECESITO PELUQUERO COMPEtente. E. Ramírez 830.

NECESITO PELUQUERO COMPEtente, Peluquería Jardell. Ahumada 354. D-5

PELUQUERO CON HERRAMIENtas, necesito. Aseguro $ 50 semanal, doy comida. Andrés Bello 648.

NECESITO PELUQUERO, 10 DE Julio 547. 5—D

PELUQUERO NECESITO DE FIRme. San Pablo 2405.

PELUQUERO PARA VIERNES — Sábado necesito. San Pablo 2175.

PELUQUERO NECESITO, CHACAbuco 19.

NECESITO PELUQUERO DE FIRme. San Pablo 3439.

PELUQUERO COMPETENTE NEcesito. Delicias 2791.

NECESITO PELUQUERO CON SIN herramientas. Delicias 3874.

NECESITO PELUQUERO, SAN Pa...

PELUQUERO NECESITO DE FIRme. Esperanza 38.

PELUQUERO COMPETENTE NEcesito. San Antonio 420.

PELUQUERO O NIÑA PELUQUERA necesito. Chacabuco 9. 5—D.

PELUQUERO COMPETENTE NEcesito, doy garantías. San Diego 2356.

PELUQUERO NECESITO VICTOria 1374.

Cocineras

NECESITASE BUENA COCINERA y muchacha para cuidar guagua.— Bandera 508. 4—D.

COCINERA Y NIÑA NECESITO. Buen sueldo. Madrid 1386. D 4

NECESITO AYUDANTA COCINA. San Diego 1480. D 4

SE NECESITA EMPLEADA PARA la cocina. San Francisco 747. 5-D.

MAESTRA COCINERA NECESITO. Pago buen sueldo. Tratar: San Pablo 1259. D—5

COCINERA COMPETENTE NECEsítase. V. Mackenna 110. 4—D.

SE NECESITA UNA COCINERA para el campo. Tratar, Catedral 3185. 5—D.

NECESITO BUENA COCINERA, para pensión, aunque tenga niño. Independencia 327. 4-D

NECESITO NIÑA QUE SEPA COcinar, sin niño, para poca familia, Santa Rosa 507. 4-D

COCINERA NECESITO, AVENIDA Matta 1331. D—4

COCINERA NECESITO, EN HUERfanos 1508. 4—D

NECESITO UNA EMPLEADA, COcinería Ecuador. San Pablo 1964. D-4

BUENA COCINERA NECESITO, CAsino Hipódromo Chile. Joaquín Pérez 15. D-4

COCINERA Y NIÑA PARA LOS niños. O'Higgins 1657. 6-D

COCINERA Y NIÑA COMEDOR, necesito. Tarapacá 1019. D-4

SE NECESITA UNA NIÑA PARA la cocina para 3 personas. Palma Negrete 2694. 4—D

NECESITO COCINERA CON BUEnos informes. Castro 215. 4—D.

COCINERA NECESITO. MATUCAna 34, bajos. 4-D.

NECESITO COCINERA. MATUCAna 16. 4—D

COCINERA NECESITO. VERGARA 539. Sueldo 50 pesos. 4-D

NECESITASE COCINERA, BUEN sueldo. Serrano 131. D-4

COCINERA COMPETENTE NECEsito para poca familia extranjera. Buen sueldo y gratificación. Molina 232. D—5

NECESITO NIÑA PARA LA COcina, con buenos informes. Avenida Ecuador 3437. D-6

COCINERA NECESITO; BUEN sueldo. Delicias 2328.

NECESITO COCINERA, SAN DIEgo 780. 5-D

MAESTRO COCINERO EXTRANjero, para balneario, ofrécese. San Diego 868. 7—D

BUENOS OFICIALES COCINEROS necesítase. Fontecilla 146. 5—D.

NECESITO COCINERA, PAGO buen sueldo. Dominica 275. 6—D

MATRIMONIO: ELLA COCINERA, él cuidar quinta, necesito. Avda. Salvador 1955.

NECESITO AYUDANTA COCINA puertas adentro. San Francisco 259.

EMPLEADA QUE SEPA ALGO DE cocina, se necesita. Argomedo 369.

FAMILIA EXTRANJERA, NECEsita cocinera regular edad. Con informes. Pasaje Matte 41.

COCINERA RECOMENDADA, SIN niños, necesito. Cueto 678.

NECESITO BUENA COCINERA, sin niños. San Francisco 1625. 5—D.

COCINERA NECESITO. DIECIOcho 414. 5—D.

NECESITO COCINERA. CARMEN 333. 7—D

SE OFRECE UNA COCINERA CON niño o para las piezas. Toesca 2505.

COCINERAS DE PIEZAS, COMEdor, niñeras, pídalas a "La Veloz" García Reyes 25. 5-D

COCINERA RECOMENDADA. Agustinas 879.

NECESITO AYUDANTA COCINA Y para fregado puertas adentro. Sueldo 50 y 45 pesos. Santa Mónica 2069. 5—D.

COCINERA NECESITO. BRASIL 94. 4—D.

AYUDANTA COCINA NECESITO. Manuel Montt 2929.

COCINERA NECESITO. SANTA Rosa 311.

COCINERA Y NIÑA PARA LAS piezas y niños necesito con recomendaciones Carmen 703.

NECESITO AYUDANTA COCINA. Artesanos 761. D-5

NECESITO UNA BUENA COCINEra puertas adentro, urgente, buen sueldo, pensión. Porvenir 608. D-5

COCINERA CON RECOMENDACION necesito. Alameda 1621. D-8

COCINERAS, DE MANO, PIEZAS necesito varias, magníficos sueldos. Bandera 389.

NECESITO BUENA COCINERA, Y ayudanta. Independencia 1120 4-D

Lavanderas

LAVANDERA POR DOS DIAS A la semana se necesita en Dieciocho 268. 4-D.

SE NECESITA UNA BUENA planchadora de dobles y toda clase de ropa. García Reyes 11 A.

Mozos

MOZO PARA ALMACEN CON CARnet, necesito. Meiggs 50. 4—D

NECESITO MOZO, DELICIAS 1983. D-4

MOZO PARA EL ASEO AGUST...

JOVEN QUINCE AÑOS, MOZO CASA particular, necesito, inútil presentarse sin muy buenas recomendaciones, calle Santa Isabel 348. D-4

NECESITO MOZO PARA REStaurant. Avenida Manuel Montt N.o 8. 6—D.

NECESITO MOZOS PARA CIRCO, prefiero alemanes, japoneses o negros. Mapocho 4202, 1 a 2 1|2. D-5

SE NECESITA UN MOZO. AHUmada 16.

Niños

NECESITO UN NIÑO PARA, LOS mandados, de 16 años. Bilbao 430. Providencia. D—4

NIÑO PARA MOZO NECESITO. Botica Gallardo. Recoleta 105, 11.30 a 1 P. M. D-5

SE NECESITA NIÑO PARA MANdados, Bellavista 245. Entre Loreto y Vásquez. D-4

NECESITO MUCHACHO DEL campo sepa lechar, ayudar establo. — Molina 350.

NIÑO GRANDE PARA LOS MANdados, necesita La Ilustración. Sto. Domingo 862.

MUCHACHO COMPETENTE. PREfiérese sepa lechar. Necesítase Establo Sotomayor 55.

MUCHACHO RECOMENDADO. Agustinas 879.

NIÑO MANDADOS NECESITO. San Pablo 1352.

NECESITO UN NIÑO GRANDE. Infante 1435.

NECESITO NIÑO 16-18 AÑOS, aseo casa, inútil presentarse sólo. Huérfanos 2494.

NECESITO NIÑO 14 A 15 AÑOS para mozo almacén. Puertas adentro casa y comida. Catedral 1393. 5—D.

NIÑO PARA MANDADOS PUERtas adentro necesítase. Alameda 485.

Ocupaciones varias

NIÑAS SERVIR MESAS NECESITO Restaurant Casino Franklin 1004. D-4

NECESITANSE DOS EMPLEADOS para limpieza, sepan encerar, recomendados, puertas adentro, para hotel. Merced 766. 4-D.

SEGADORES NECESITA LA HAcienda Pudahuel. Informes. San Pablo 3653. 6-D.

EMPLEADA ENTIENDA BIEN mostrador pastelería, recomendada, necesito. Delicias 3297. D—4

AYUDANTE JARDINERO SE NEcesita con buenas recomendaciones. Vicuña Mackenna 145. 4-D.

NIÑA PARA SERVICIO MATRImonio extranjero, poco trabajo. Picarte 252, casa 22. 4-D

OFRECESE MATRIMONIO SOLO él chauffeur; ella cocinera o comedor, aquí o fuera para el 15 del presente. — M. Ubilla, Viña del Mar N.o 21. D—5

NECESITO EMPLEADA PARA LA mano, con buenas recomendaciones. Familia reducida. Bella Vista 0203. D—4

NECESITO EMPLEADA PARA EL comedor, con informes, Catedral 1727, bajos. D-5

SE NECESITA UN CARRETELERO, Monjitas 867. D-4

NIÑA LA MANO NECESITA, CARmen 135. D-5

NECESITO PERSONA SERIA PARA cuidar quinta. Ñuñoa, Av. Central N.o 291.

NECESITO EMPLEADA PARA TOdo servicio. Sama 1764. D—6

OFRECESE MATRIMONIO RECOmendado: él para aseo de casa y ella buena cocinera. Bulnes 627.

SIRVIENTA DE LA MANO NECEsítase. Echaurren 61. D-5

COCINERA Y SIRVIENTE MUJER para comedor, para llevar a Zapallar, buen sueldo, se necesita en Huérfanos 1241. D-5

NECESITASE AYUDANTE Y PLAtero para cocina. Puente 780.

MATRIMONIO EXTRANJERO NEcesita empleada para todo trabajo. Se exige referencias. Dirigirse: Avenida V. Mackenna 20. D 5

EMPLEADA DE COMEDOR JOVEN, recomendada, necesito para pensión particular $ 50 y gratificación. San Antonio 214.

NIÑA LAVADORA FRASCO. Exígese recomendaciones. Botica San Ignacio. Delicias 1500.

EMPLEADA PIEZAS REGULAR buen sueldo. Delicias 2328.

PIANISTA OFRECESE COMPEtente en bailes. San Diego 339.

NIÑA PARA POCO SERVICIO, Y otra que sepa algo de cocina, necesito, Nataniel 65.

NECESITO NIÑA PIEZAS Y COStura. Arturo Prat 996. 6—D

PINTOR DE LETRAS, NECESITO, urgente. Pedregal 125.

COLOCADORES DE PARQUETS, necesito. Aldunate 1148.

EMPLEADA JOVEN AYUDE QUEhaceres casa, necesito. Carmen 861.

NIÑA PARA SERVICIOS DE CAsa, necesita. Recoleta 1455.

SE OFRECE UN JOVEN PARA CAmarero de hotel de noche, con carnet y certificado. Dirigirse a Diez de Julio N.o 221.

NECESITO BUENA EMPLEADA piezas, regular edad, 70 pesos y más si sabe costura fina. Inútil presentarse sin informe. San Ignacio 54.

COPEROS NECESITO. CAFE AStoria. Ahumada 130.

NIÑA PARA EL SERVICIO NECEsito. Santo Domingo 1269.

EMPLEADA PIEZAS, EDAD NEcesito. Huérfanos 1508.

CARRETELERO RECOMENDADO, necesito. Andes 2601.

NECESITO [illegible] RIA, REcomendada cuidar dos niños. Buen sueldo. San Isidro 218.

LUSTRADOR NECESITO. PLAZA Chacabuco. Avenida Independencia 5—D.

MESONERO PARA CLUB, BALneario, Hotel, Bar se ofrece extranjero serio, honorable, experto. Referencias a satisfacción. Huérfanos ...

VENDEDOR RAMO ESCOBILLAS, brochas [illegible] 635.

NECESITAMOS MATRIMONIO sin niño, él de jardinero y ella para la cocina. Tratar, Avenida Ezequiel Fernández 1145 Ñuñoa. 5—D.

JOVEN QUE SEPA DESPOSTAR Y aserrar sea honrado y sin vicios necesita Carnicería Mapocho esquina Manuel Rodríguez.

MAESTRO PINTOR DE LETRAS, nece[illegible] Vicuña 1491.

NECESITO PINTORES, LORD Cochrane N.o 743. 5-D

EMPLEADAS JOVENES PARA las mesas, restaurants, necesítanse dos. Blanco Encalada 2199. 5-D

NECESITO EMPLEADA PARA las piezas. Matucana 6, 3.er piso. 5-D

NECESITO MESONERA. MAPOCHO 3053. 4—D.

NECESITO CARRETELERO PARA Bodega. San Pablo 2055.

PIANISTA Y CORREDOR PARA Hotel necesito. Chacabuco 32. 6—D.

NECESITO HERRADOR QUE SEpa hacer herraduras. Antofagasta 3142. 5—D.

NECESITO UN CURCO PARA TRAbajar en circo. Mapocho 4202, 1 a 1 1|2. D-5

NECESITO NIÑA PARA EL SERvicio. San Francisco 210.

NECESITO NIÑA DE 14-16 AÑOS. Infante 1435.

NECESITO AMA, CONFERENCIA 560, casa 5.

SEÑORITAS PARA ATENDER COmedores reservados, necesita la Pensión El Esfuerzo. Franklin 861. D—4

PICADOR DE LEÑA NECESITO. Avenida Seminario 393. D—4

HORTELANO SE NECESITA, SErrano 878 entre 12 M. y 1 P. M. D—4

NIÑA PARA LA VENTA DE HElados, en pastelería. Matucana 978. 5—D

NIÑA PARA QUEHACERES DE casa se necesita, buenos informes. Santo Domingo 239. D-4

SIRVIENTE PARA QUEHACERES casa, que sepa cocina, necesítase en Toesca 2486. D-4

JARDINERO COMPETENTE Y con buenas recomendaciones, necesito. Moneda 830. D-4

NIÑERA COMPETENTE NECESIto, sueldo $ 50. Santo Domingo 2904. D-4

NECESITO EMPLEADA COMEDOR y costurera, al día, en Ejército 481. 5-D

NIÑERA NECESITO PARA UN NIño. Moneda 1037. 4-D

NECESITO AMA, CONFERENCIA 1560, casa 5. 4-D.

NECESITAMOS CABALLERIZO. Bascuñán Guerrero 1085. 4-D.

EXTRANJERO OFRECESE ADMInistrador, mayordomo o mesonero para balneario o hotel. J. H. T. Independencia 927. 5—D.

NIÑA NECESITO PARA EL MEsón de Bar. Miraflores 171. 5—D

NECESITO EMPLEADA PARA EL campo. Pago 50 pesos. Agustinas 2346. 5—D

COCINERA NECESITO, ALMIRANte Barroso 71. 4—D.

NECESITO BUENA EMPLEADA comedor. Catedral 2610. Entre 1 y 4. 4—D.

NECESITO SEÑORA LIGERA PAra amasar empanadas. Libertad 34. 5-D

NECESITO MUCHACHA MUY POco servicio con recomendaciones. Manuel Montt 2460. Casa 3.

¡¡MATRIMONIOS!! COCINERAS, jardineros, cocheros, mozos, niñas todo servicio, puertas afuera, lavanderas, toda servidumbre recomendada para proporcionarle casas excelentes, necesita. Arturo Prat 16.

NECESITO REPARTIDOR DE CARne que sepa aserrear. San Pablo 1620.

TRABAJADOR CARNET BODEGA, necesito, Miguel de la Barra 459.

NIÑITA PARA MANDADOS Huemul 1437. 5-D

NECESITO ALBAÑIL, HUEMUL 1437. 5-D

UNA NIÑA PUERTAS AFUERA, de 13 a 15 años, necesito, San Francisco. 1390.

AMA NECESITO, VICTORIA 801

EMPLEADA QUEHACERES DE casa necesítase. Rosas 2725.

EMPAPELADOR COMPETENTE, trabaje sólo, necesítase. Rosas 2725. Por la mañana.

36.—Pensión en familia

$ 550 PIEZA CON PENSION, UNIcos pensionistas, a matrimonio honorable. Lira 650. 4-D

EN CASA DE FAMILIA ARRIENdase un[illegible] pieza, con pensión. Nataniel 266. 5—D

HUERFANOS 1977, INMEDIATO Plaza Brasil, ofrécese piezas pensión mesa, domicilio. D-4

FAMILIA OFRECE BUENAS PIEzas pensión. Catedral 2429. D-7

FAMILIA RESPETO ARRENDARIA a matrimonio, piezas con buena pensión, precio módico, una cuadra Plaza. Puente 644. 4-D

FAMILIA OFRECE PIEZA O DEpartamento. Recoleta 287. 4—D

FAMILIA HONORABLE, PIEZA con pensión, caballero, matrimonio. Sotomayor 57. 4—D

FAMILIA OFRECE PIEZA PENSION Rosas 1685. D—7

ARRIENDO DOS PIEZAS CON pensión, casa de familia, calle Bueras 158, entre Parque Forestal y Alameda. 6-D

FAMILIA ARRIENDA PIEZAS pensión. Recíbense pensionistas mesa. Serrano 244. 6-D

CASA FA[illegible]IA ARRIENDASE departamento o piezas amobladas con y sin pensión, prefiriéndose extranjeros. Vergara 175. 8—D.

PROPIETARIA CASA QUINTA ofrece pensión familias, caballeros honorables. Irarrázaval 3362. D-7

BUENAS PIEZAS CALLE, INTErior, pensión; matrimonio, precios...

37.—Permutas en general

PERMUTO CASA EN SANTIAGO por quinta en Ñuñoa. Cuevas 846. 6—D.

PERMUTO PROPIEDAD POR CAmión carga. Estado 363. D 5

38.— Préstamos e hipotecas

DINERO LISTO PARA PRIMERA y segunda hipotecas también sobre mercaderías. La Internacional. Sección Comercial. Edificio Ariztía, 10 piso, oficina 17. 22-D.

40.—Profesionales

ZURCIDOS INVISIBLES, NOTA. El zurcidor japonés. Especialista único, especialidad en viraduras, transformaciones, son perfectas. Ban Dieg- 228. Teléfono 667. En.-5-1926

CONDOR 1158, CASA ANTIGUA, única especialista zurcidos invisibles jerseys, viraduras, hechuras, transformaciones. D-8

ZURCIDOS INVISIBLES. VIRADUras ternos, hechuras $ 90. Merced 76. 4—D

41.—Prendas de vestir

LOPERIA LA CANTABRICA, LIquida mil ternos rezagados de sastrería, y usados de todas medidas. Inmenso surtido en ropa hecha zapatería, camisería, sombrerería, facilidades de pago. Visítela: Esmeralda 683, al llegar a 21 de Mayo. N. O.

TERNOS, TRAJES MEDIDA, 100 rezagados 75, pantalón 20. Depósito casimires, $ 12 metro, córtanse trajes, hechuras 70 cuotas. V. Mackenna 1080. D-6

VENDESE TRAJE SMOKING MOderno nuevo. Tratar: Sastrería Brasil 708. D-5

42.—Personas buscadas

PASE EN URGENTEMENTE SAlir dirección Pedro Pablo Gatica Alvarrete, militar retirado, Pedro Pablo Bermedo, "La Nación". D-5

43.—Profesionales pedidos y ofrecidos

ARTICULTOR SE NECESITA PARA bodega, próxima Santiago. Casilla 5. 5—D

FARMACEUTICA NECESITASE para treinta Diciembre. Dirigirse Casilla. La Torre 897, Antofagasta. 11-D

FARMACEUTICA SEÑORITA NEcesito para botica cerca Santiago. Presentarse Catedral 2867, de 10 a 1 de la tarde.

44.—Remates

REMATE ALMACEN Y BODEGA Divorciado, calle Chacabuco 1051, cerca Mapocho. Hoy, a las 2 P. M., por conclusión de negocio, rematará al mejor postor, lo siguiente: Estanterías mostradores, romana 500 kilos; peso mostrador; más de 150 sacos carbón espino con más de 60 kilos; sacos de carboncillo y cisco; 50 sacos vacios carboneros; leña picada por cargas; conservas varias; aceite en latas; cristalería, loza enlozados; cuchillería, cubiertos, botellas, frascos y tarros mostrarios; campanas para pesebrera; madera para piso; pizarras; letreros de latón; carrillos varias marcas; artículos de paquetería; un lote de 5 gallinas y gallo gordos y poniendo; y varios artículos más a la vista. Se entrega la casa. — Arturo Sánchez. Ordenes: Molina 552.

REMATE HOY 2 TARDE, ALMAcén en San Ignacio 2002, esquina Pedro Montt, por conclusión negocio rematará mejor postor. Hay: azúcar, arroz, café, yerba, kuaker, pastas, fósforos, sal, gran surtido conservas nacionales extranjeras, licores, cristalería, loza, enlozados, quetería, cigarrillos, romana 500 kilos, Fairbanks, balanza, peso, vitrinas paradas, tendidas, molinillo N.os 7 y 5. Estanterías, con o sin derecho posesión, leña, carbón, botellones, sacos y botellas vacías, botijones, etc. — Castillo. Ordenes Nemul 1030.

REMATE NEGOCIO ABARROTES menaje casa, mañana, 2 tarde, urgento Aldea 1002. Hay: Toda clase de mercaderías, abarrotes, conservas surtidas, paquetería y útiles escritorio. Instalaciones, estanterías, mostradores, con derecho local, balanza Howe, peso mostrador romana, molinillo, frascos, depósito grande parafina, vidrieras, sillas, mesas, cuadros, plancha mármol, lámparas y muchos otros. — Reyes

45. —Rodados, accesorios y caballso. (Compra y venta)

COMPRO CARRETONCITO, Diagonal San Diego 1881. Teléfono 96. Matadero. 5—D.

$ 350. VENDO VICTORIA, BUEN estado, 550; coche para campo, carretela, perfecto estado, 850. Rueda para carretela, 100. San Pablo 2055. 4—D

VENDO CARETELA, APERADA, Agustinas 875. D-5

CARRETELA LECHERA, CON YEgua nueva, aperos, rueda repuesto, regálase 700 pesos. Pedro Valdivia N.o 805.

REMATE CUATRO RUEDAS, TOdo diamante, muy resistente, ferretería; para ocho pasajeros; costó mil pesos, véndese $ 1,300. San Antonio 816. D-5

BICICLETAS PRECIOS OCASION, compro. San Diego 1495. 5—D.

VENDENSE 4 BOTES HELADEros, carretoncito de mano patente. Germín Vivaceta 443.

COCHE DOS RUEDAS COMPLETO vendo. Avenida Manuel Montt 1677. 5—D.

46.—Radiotelefonía

OCASION, LIQUIDAMOS LIBROS de radiotelefonía a $ 2 cada uno. — Huérfanos 1223. Oficina 7. D-10

REMATE DEL MENAJE DE CASA

Y AUTOMOVIL N. A. G. LIMOUSIN

del Señor Arturo Lorca

POR AUSENTARSE DEL PAIS

Mañana Sábado a las 2 P. M.

1943. —Compañía - 1943.

—: HAY :—

RICO PIANO STENWAY CUARTO COLA, EN PERFECTO ESTADO

SALON.—Magnífico amoblado confortable tapizado en brocato azul compuesto de sofá y 2 bergeres, 2 cortinajes de brocato igual, sillas doradas, lámpara de pié, jarrones, diversos adornos, transparente con filet, **cuadros antiguos,** y modernos, **acuarelas japonesas, tapices persas,** lámpara de madera dorada, 2 apliques de bronce, etc.

ESCRITORIO.—Lit de repos esquinero con cojines, estante y mesa escritorio tallada, mesa ratona de laca, sillones florentinos tallados, rico **Victrola Victor de pié con discos escogidos,** piezas de bronce japoneses, **máquina de escribir Underwood,** cuadros al óleo, tapices persas, lámpara de madera, etc.

HALL.—Sofá y 2 sillones Chesterfield tapizados en cuero, otro amoblado americano de roble, estilo Misión, tapizados en cuero búfalo, sillones Dagoberto, Sofá y 2 sillones con fundas de hilo, mesas mayorquina y talladas, candelabros de fierro de plé, santos policromados, platos talaveras de colgar, jarrones de bronce, lámpara de madera, **gran tapiz de Smyrna, rica alfombra de escalera,** varillas de bronce triangulares, etc.

COMEDOR.—Lindo amoblado antiguo de caoba compuesto de: aparador bajo, 2 mesas de arrimo, trinche, mesa redonda, **sofá,** 2 sillones y 6 sillas, 3 cortinajes de brocato, biombo, servicios de loza y de cristal cortado, piezas de centro, fuentes con tapa, ensaladera, tazas de plaqué para té y de plata inglesa para consomé, bandeja, servicio japonés para té y diversos útiles, cuadros, al óleo, maleta de pick nick, **lámpara de cristal Bacarat, alfombra de Smyrna,** etc.

DORMITORIO.—Lindo amoblado de caoba estilo Adams, compuesto de: ropero de 2 cuerpos, chiffonnier, toilette y 2 veladores, 2 catres de bronce con sommier, colchones y frazadas, lámpara de velador, cortinaje, lámpara plato, alfombra de una pieza, etc.

OTROS DORMITORIOS. — Amoblado estilo inglés de lingue compuesto de: ropero, chiffonier, peinador y velador, roperos sueltos, catres de bronce y de fierro con sommier, colchones, muebles de asiento, cortinajes, grabados religiosos, útiles de tocador, lámpara, alfombra, etc.

VARIOS.—Gran guarda-ropas desarmable, cocina a gas y carbon, útile de cocina mesas y estanterías de despensa, **refrigerador americano, máquina Vacum,** amoblado de mimbre, faroles de fierro, manguera, etc.

A la vista, de 2 a 6 P. M.

Jorge y Víctor Eyzaguirre H.
MARTILLEROS DE HACIENDA.

RIVAS Y CALVO

REMATE DEL MENAJE DE CASA

Y AUTOMOVIL SERIPPBOOT, TURISMO DEL SEÑOR ENRIQUE HANSEN

1563 - Av. Irarrázaval - 1563

EL SABADO 5, A LAS 2 1|2 P. M.

—: HAY :—

SALON.—Amoblado de nogal tapiz seda verde, compuesto de un sofá, 2 sillones y 6 sillas, alfombra de centro, cuadros al óleo, mesa de centro, cuadros al lápiz, grabados, pedestales, figuras, etc.

SALA.—Juego de muebles forrados en felpa con un sofá, 1 sillón y 6 sillas, mesa de centro, alfombra, lámpara eléctrica, máquina de coser Singer, etc.

ESCRITORIO—Amoblado estilo inglés compuesto de sofá, y 2 sillones, rico sillón Morris de roble americano, estante para libros, mesa para máquina de escribir, escritorio de cortina, **sillón giratorio de roble americano**

COMEDOR.—Juego de muebles estilo inglés compuestos de aparador, 2 trinches, vitrina mesa y 12 sillas, 2 sillones tapiz felpa, lámpara eléctrica de 4 luce, cortina, carpeta, cuadros, jarrones, plaquées, etc.

HALL.—Victrola mueble de roble con discos, juego de muebles de mimbre, cortinas de 2 hojas, paragüero con espejo, pedestales, marcos, grabados, juego de muebles de asiento estilo inglés, sillones de balanza, plantas, etc.

DORMITORIO.—Gran amoblado de nogal con marquetería, estilo Luis XV, compuesto de ropero de 3 cuerpos, peinador, cómoda, 2 veladores y 2 marquesas, alfombra de centro, cuadros, grabados, cortinas, servicio de lavatorio, muebles de asiento, etc.

OTRO DORMITORIO.—Juego de muebles estilo inglés con marquetería, compuestos de ropero, chifonier, toilette y veladores, catres de fierro y bronce con sommier, servicio de lavatorio, etc.

AUTOMOVIL SCRIPPBOOT, TURISMO, GARANTIDO EN PERFECTO ESTADO
A LA VISTA VIERNES, DE 2.30 A 6 P. M., Y SABADO DE 9.30 ADELANTE

Carlos Rivas Vicuña y Arturo Calvo Mackenna
Martillero de hacienda

REMATE

Por acuerdo de los herederos de don Juan de Dios Bravo y doña Teresa Arriola, se rematarán ante el árbitro señor Manuel González, Compañía 1231, oficina 4 el 18 del presente, a las 11 A. M., los siguientes sitios de la Avenida Inglaterra, Población Chacra Lo Sánchez de esta ciudad:

N.o 14.—Superficie 684 m. Mínimum $ 4,788. Parte poniente del N.o 15. Superficie 451 m. Mínimum $ 3,600.
N.o 9 —Superficie 709 m. Mínimum $ 4,254.
N.o 4.— Superficie 720 m. Mínimum $ 4,320.
PRECIO: Mitad al contado y resto 6 meses al 8 o|o interés.
Bases en el escritorio del árbitro.

EL ACTUARIO.

47.—Servicios y cosas útiles para familias

CORTE Y ONDULACION MARCELL cinco pesos, San Francisco 182. D-4

SEÑORITAS: CORTAD MELENAS. $ 2.00. Chacabuco 19. 4-D

CORTAR, $ 2; ONDULACION MARcel, $ 3. Alameda 2467, entre García Reyes y Bulnes. D 4

COCHE GUAGUA AMERICANO perfecto estado, véndese. V. Mackenna 110. 4—D.

CORTAR 2; ONDULAR 3. SERRAno 75. 4—D.

MONSIEUR RAUL EX-PEINADOR de la casa Loubat, atiende en Maestranza 553. Corte y ondulación Marcel. Precios módicos. D—5

VENDO COCHE CUNA, TERNO Smoking. Porvenir 63. 4—D.

FABRICA DE PLUMEROS, AGUStinas 1778. Sucursal: Agustinas 1070. Compre Ud. sus plumeros y útiles aseo, directamente al fabricante, economizará 50 o|o. Visítenos y se convencerá. 7-D

OCASION, VENDO COCHE GUAgua, plegable, perfecto estado, Barros Errázuriz 38. D-6

REPRESENTANTE DE UNA GRAN casa de Modas de Buenos Aires, avisa a las distinguidas damas que desde hoy atenderá con un gran surtido de trajes modelos. Precios de verdadera oportunidad en el Anexo del Hotel Oddo. Huérfanos 1012, pieza N.o 6. D—7

BORDADOS MAQUINA HACEMOS; precios equitativos. Pedro de Oña 81. Final Diez de Julio. 5—D.

ONDULACION MARCEL, 3 PESOS; cortar melena, 2. Bandera 755, entre Rosas y San Pablo. 5—D.

ONDULACION MARCEL, CORTES de melena, Merced 427. 6-D

LAVASE ROPA FAMILIA CASA particular. Detalles, Ejército 390, almacén. 9—D.

SALON DE PELUQUERIA, especialidad en cortes de melenas, salón especial para peinados. Ondulación Marcel. Delicias 2791 frente a Molina.

¡¡APRENDA!! ONDULACION Marcel, peinados artísticos, corte melena elegante. Otórgase título coiffeur. Apresurarse. Santa Rosa 22. 6 D

SE VENDE BUENA CARRETELA ferretería importada, Victoria 1160. 5-D

52.—Socios capitalistas e industriales. (Pedidos y ofrecidos)

COMERCIANTE ALEMAN ,MUY conocido en el comercio, desea establecerse de nuevo, importando mercaderías de lujo de Alemania. Necesita socio activo o comanditario con mínimum $ 25,000 de capital. Ofertas y mayores datos: bajo C. A. Correo Central. Casilla 1108, Santiago. 5—D

NECESITO SOCIO CON $ 5,000 para negocio establecido, Maestranza 642.

REMATE

de las Mercaderías

E INSTALACIONES SALVADAS DEL INCENDIO DE LA LIBRERIA "LA VALPARAISO", del Sr. José L. Ortega

TRASLADADAS A MI ALMACEN

Agustinas 865

DEPARTAMENTO DE MERCADERIAS

EL SABADO 6 DEL PRESENTE, DE 10 A 12, Y DE 2 P. M. ADELANTE

POR CUENTA DE QUIEN CORRESPONDA

—: HAY :—

Gran cantidad de libros en blanco, cuadernos para escritura y dibujo, juegos de libros de contabilidad, gran cantidad de lápices de variedad de clases, cuadernos de dibujo, sobres, block para cartas, papel de volantín, id. para envolver, papel para máquinas, libros de estudio, tarjetas postales, tiza para sastre, id. para pizarras, sujetadores de metal, gran cantidad de lapiceros, chinches, tintas en frascos, gomas de borrar, elásticos, libretas de bolsillo, estuches, dibujo, tinteros de cristal, lápices Eberhard, Faber de todos los números, papel secante, boquillas de loza, cigarrillos varias marcas, papel en cajas de fantasía, pintura en pomos, pinturas al agua, apretadores de papel, goma líquida, y muchos otros artículos de librería.

Estanterías, mostradores, vidrieras, vitrinas, letreros, caja de fondos, caja registradora National, Prensa copiar, máquina escribir Fox y otras especies.

A la vista desde hoy en el Departamento Mercaderías, de 9 a 12, y de 2 a 6 P. M.

VICTOR ARAYA L.,
MARTILLERO DE HACIENDA.

MARTILLEROS DE HACIENDA. CASA RTE. TEATINOS 94

Remate del Menaje de Casa

DE LA SUCESION DEL GENERAL DON

SOFANOR PARRA

54 - GALVEZ - 54

Hoy Viernes a las 2 P. M.

SALON.—Piano alemán clavijero bronce Lipp Sohn, amoblado jacarandá tapiz brocato seda granate Luis XVI compuesto de sofá, 4 sillones y 6 sillas, 2 boules id. con espejo, centro y 2 arrimos id., rica alfombra de tira, cortinas de punto, victrola mueble roble americano, **Discos Victor,** cuadros, bracero antiguo, cuadros, adornos, etc.

ESCRITORIO.— Amoblado Chesterfield de cuero compuesto de sofá y 2 sillones, escritorio ministro tallado, sillón tornillo, estante para libros, Diccionario Enciclopédico y varios otros libros, sables Floritas, biombo, alfombra, carabinas, pistola Browing, cuadros, máquina escribir, cortinajes, adornos, etc.

COMEDOR.— Aparador antiguo de olivo y espejo, aparador de jacarandá muy antiguo con espejo y cajonería, 2 vitrinas de nogal francés con cristales biselados, mesa de corredera, 6 sillas de Viena enjuncadas, **1 sofá, 2 sillones y 6 sillas de Viena.**

Cuchillerías, manteles, carpetas, cristales, plaquées, filtro, cuadros, platos de colgar, **platería antigua,** refrigerador, bandejas de laca, alfombra, etc.

DORMITORIO 1.o—Dormitorio de jacarandá, ropero, peinador, tollette, marquesa, veladores, **Escritorio antiguo de nogal y caoba,** colchón y almohadas de lana, 1 sofá y 6 sillas tapizadas, servicio lavatorio, tollette afeitarse, cortinajes, cuadros, etc.

DORMITORIO 2.o.—Amoblado estilo inglés compuesto de ropero, cómoda, tollette y 2 veladores, catres de fierro con bronce, colchones de lana, almohadas id., amoblado, asiento estilo inglés tapiz felpa, ropero y marquesa Luis XV de nogal, servicio lavatorio, cortinas, cuadros, etc. Gran sofá de caoba, mesa de corredera, sillones y arrimo de caoba, gran mesa escritorio, sofá y 4 sillas tapizadas, cuadros, Victrola portátil, discos, plantas, pedestales, alfombra de Smirna y otra azul, choapinos, cajas escritorios antiguos, etc.

VARIOS.— Baño fierro enlozado id. de zinc, calentador, mesas cubierta zinc, mesas con cajones, escaños, cajas de cuero, baño asiento, paragüero, plantas, escaleras de tijeras, etc.

JORGE BALMACEDA P. Y CIA.

REMATE

El 10 de Diciembre, a las 3 P. M., saldrá a remate ante el árbitro don Joaquín Prieto C., en su estudio, calle Agustinas 1242, la propiedad de la calle Concepción, N.os 1165 a 1174, de esta ciudad perteneciente a la sucesión de don José del Tránsito García.

MINIMUM: $ 33,000

La propiedad está ubicada próxima a la calle San Diego, tiene muy buen edificio de cal y ladrillo, y está avaluada por la Dirección de Impuestos, en $ 44,000.

Pago: reconociendo parte de precio en deuda al Banco Garantizador, resto al contado. Bases y antecedentes, en el estudio del árbitro, diariamente, de 10 a 12 M.

NECESITO CAPITALISTA, SOCIO construcción cien casitas. Libertad 6.

54.—Veraneo

DESEO ARRENDAR QUINTA EN El Monte, temporada de verano, Dirigirse indicando precio, MOM. Casilla 75 D. D-15

QUINTA EN PEÑAFLOR, TOMO EN buen arriendo. Dirigirse: R. F. Carmen N.o 120. 6—D

CONSTITUCION, HOTEL MOREL, ofrece buenas piezas para verano, a una cuadra de la plaza. Calle Montt 290. 4-D

SE ARRIENDA UNA CASA AMOblada en La Cruz, frente al fundo San José. Tratar: Miraflores N.o 1496. 6-D.

LLOLLEO, ARRIENDASE PENsión o para familias. Datos: Santa Rosa 336. 4-D

CARTAGENA, PLAYA GRANDE, arriendo casa chica, amoblada, Correo 12 J. J. J. 4-D

CARTAGENA PLAYA CHICA, SE arrienda casa amoblada, Las Heras 1669. 5—D.

POR TEMPORADA EN VALPARAIso, proporciono pensión, casa familia. Tratar: Santiago, Matucana 36-A 6—D

POR LA TEMPORADA DE VERAno arriéndase casa amoblada o departamento tres cuatro dormitorios, comedor, salón, buen baño. Valparaíso. Calle Condell 10. F. S. 5-D

CARTAGENA, PLAYA CHICA, arriéndase chalet ambolado. Tratar: Serrano 163. D-5

QUINTA DOY EN ARRIENDO, amoblada, verano, Ñuñoa, Avenida Central 416. D-5

POR LA TEMPORADA DE VERANO arriendo casa amoblada, para familia numerosa en Constitución. Blanco Encalada 2525. D—5

CARTAGENA ARRIENDASE DOS casas amobladas cerca Estación. — Tratar, Catedral 2471. 6—A.

CARTAGENA FRENTE PLAYA Chica, arriéndase cómoda casa, alcantarillado, luz eléctrica. Tratar Compañía 2329. 6—A.

Remate de Prendas de Plazo Vencido

Hoy Viernes 4 de Diciembre a las 9 A. M., el martillero señor Mandiola rematará en la **Casa de Préstamos "EL SIGLO", calle Recoleta N.o 365,** las prendas no rescatadas y comprendidas entre los números 5,688 a 13,885.

Hay: amoblados tapizados, cortes casimir, máquinas coser y fotográficas, joyas.

Hoy Viernes 4 de Diciembre a las 10 1|2 A. M., el martillero señor Eyzaguirre rematará en la **Casa de Préstamos "LA RECOLETA", calle Dardignac N.o 573,** las prendas no rescatadas y comprendidas entre los números 42,515 a 44,262 y 40,294 a 43,327.

Hay: mantelas, alfombras, rebozos, ternos, calzado, maletas cuero, joyas, etc.

Hoy Viernes 4 de Diciembre a las 2 P. M., el martillero señor Goycoolea rematará en la **Casa de Préstamos "EL INDIO", Av. Independencia N.o 429,** las prendas no rescatadas y comprendidas entre los números 42,781 a 46,897 y 2,715 y 9,165.

Hay: cortes casimir, armas de fuego, máquinas de coser, manteles, sillas montar.

Hoy Viernes 4 de Diciembre a las 4 P. M., el martillero señor Araya rematará en la **Casa de Préstamos "LA RIOJANA", Av. Independencia No 319,** las prendas no rescatadas y comprendidas entre los números 5,658 a 8,263.

Hay: rebozos, ternos, maletas cuero, cortes casimir, manteles, catres, joyas.

Las prendas estarán a la vista desde dos horas antes del remate.

PAGO AL CONTADO.

EL INSPECTOR.

El Sábado 5 de Diciembre, a las 9 A. M., el martillero señor Eyzaguirre, rematará en la **Casa de Préstamos "EL COMETA BIELA", calle San Diego N.o 1795,** las prendas no rescatadas y comprendidas entre los números 59.001 a 59.742 y 55,783 a 57,137.

HAY: ternos, calzado, rebozos, alfombras, máquinas coser, ponchos, manteles.

El Sábado 5 de Diciembre, a las 10 1|2 A. M., el martillero señor Araya, rematará en la **Casa de Préstamos "EL MONO", Av. Matta N.o 1088,** las prendas no rescatadas y comprendidas entre los números 45,045 a 45,964 y 9,551 a 10,895.

HAY: cortes casimir, armas de fuego, manteles, máquinas coser, amoblados, etc.

El Sábado 5 de Diciembre, a las 3 P. M., el martillero señor Mandiola, rematará en la **Casa de Préstamos "LA ÑUÑOA", Irarrázaval N.o 3517,** las prendas no rescatadas y comprendidas entre los números 49,019 a 50,247.

HAY: cortes casimir, rebozos, máquinas coser, sillas montar, cortinas, etc.

Las prendas estarán a la vista desde dos horas antes del remate.
PAGO AL CONTADO.

EL INSPECTOR.

RIVAS Y CALVO

REMATE DEL MENAJE DE CASA

DE LA SUCESION DE DON

EMILIO DIAZ

46 — SANTA ROSA — 48

HOY VIERNES 4, A LAS 2 P. M.

—: HAY :—

SALON.— Magnífico amoblado de nogal estilo Luis XIV forrado en brocato rosa, compuesto de 2 sofáes, 2 sillones y 12 sillas, mesa de centro de nogal, cortinajes de brocato rosado, espejos, ovalados, con marco dorado, alfombra de tripe cortado de 8x5, lámpara de 5 luces, lindos floreros de porcelana antigua, dorada, **mesita ratona antigua,** etc.

SALA.—Piano vertical Stugar, juego de muebles de jacaranda, compuesto de 2 sofáes, 4 sillones y 8 sillas, mesas de arrimo, espejo Luis XVI marco dorado, lámpara de 4 luces, alfombra de tripe cortado, pedestales, cuadros al óleo, grabados, etc.

COMEDOR.— Juego de muebles compuestos de 2 trinches, mesa **de caoba de correderas con patas de bronce** y 12 sillas de nogal artístico tapizado lámpara eléctrica de 3 luces, pedestales de nogal artísticos, plaquées, pedestales, cuadros, cortinajes, etc.

ESCRITORIO.— Juego de muebles Chesterfield con un sofá y 2 sillones, escritorio antiguo de raíz de nogal y mesa con cubierta de cristal, estante para libros, lámpara de 3 luces, alfombra de centro, escritorio para niño, sillón giratorio, cuadros, bronces, pedestales, etc.

DORMITORIO I.— Amoblado estilo inglés con lunas biseladas, vitraux compuesto de ropero de 3 cuerpos. Chifonier, toilett y 2 veladores, catres de bronce con sommier, cortinas de felpa y punto, lámpara eléctrica, muebles de asiento, grabados, etc.

OTROS DORMITORIOS.— Juegos de muebles estilo Reina Ana y Renacimiento, compuestos de roperos de 1 y 2 cuerpos, peinadores, toilette y veladores, catres de fierro y de bronce, muebles de asiento, máquina de coser, cuadros, grabados, cortinajes. Cristo tallado en madera, lámpara eléctrica, alfombras de centro y de tiras, etc.

VARIOS.— Lavatorio de desagüe, calentador Junkers, w. c. aliacioso, juego de muebles de mimbre, sillones de balanza, biombos, estanterías, cocina grande, etc.

A LA VISTA JUEVES, DE 2 1|2 A 6 Y VIERNES DE 9 A ADELANTE.

Nota.—Se ruega a los señores **Godornas, Pedro León Ballester, Constantino Lama,** y Abad retirar sus lotes comprados en nuestro último remate.

CARLOS RIVAS VICUÑA Y ARTURO CALVO MACKENNA.
MARTILLEROS DE HACIENDA.

REMATE

Por acuerdo de los herederos de don Pedro Ramírez Salcedo, el 19 de Diciembre próximo, a las 3 P. M., ante el Compromisario don Antonio Varas Muñoz, en su estudio calle Teatinos N.o 249, se rematarán las siguientes propiedades:

1.—SITIO Y CASA UBICADA EN LA CALLE DEL EJERCITO N.o 384 DE ESTA CIUDAD, ESQUINA DE GORBEA.

MINIMUM: $ 300,000

que se pagarán con $ 150,000 al contado; con $ 75,000 a seis meses plazo; y el saldo que resulte del remate, a un año con el 8 o|o de interés anual. La propiedad no tiene gravámenes y fué tasada por don Julio Vidal V. en $ 423,650.

II.—FUNDO "SANTA JUSTINA", UBICADO EN MOLINA DEL DEPARTAMENTO DE LONTUE, A UNA LEGUA DE LA ESTACION, DE 336 HECTAREAS PLANAS REGADAS Y TASADO POR EL MISMO SEÑOR VIDAL EN $ 683,850.

MINIMUM: $ 455,900

equivalente a los dos tercios de su tasación, que se pagarán: con $ 150,000 al contado; con $ 150,000 a seis meses plazo; y el saldo que resulte del remate a un año con el 8 o|o anual. No tiene gravámenes.

Para visitar el fundo, dirigirse a don Temistocles Venegas, fundo Santa Justina, Molina.

Títulos, bases, condiciones y demás antecedentes del remate en el estudio del Compromisario, Teatinos 249.

"EL TATTERSALL"

En la FERIA que se efectuará HOY VIERNES 4, entre otros lotes, SE REMATARAN:

NOVILLOS Y BUEYES GORDOS, llegados de Quirihue y Carahue. VACAS GORDAS ESPECIALES, llegadas de la República Argentina. CABALLARES de montura, tiro y arado de diversas procedencias.

EL GERENTE.

Remate Voluntario

En las oficinas de la Sociedad Protección Mutua de Empleados Públicos de Chile, calle de Morandé 676, y ante el Notario don Eulogio Altamirano, se sacará a remate el 23 del presente, a las 3 P. M. el sitio eriazo que la Sociedad posee en la calle de Morandé 650, entre las calles de Santo Domingo y Rosas de esta ciudad.

El mínimun para las posturas será de DOSCIENTOS VEINTE MIL PESOS.

$ 220,000

pagaderos con cien mil pesos al contado y el resto mitad a seis meses y mitad a un año plazo, con el interés del 9 por ciento al año.

Antecedentes en las oficinas de la Sociedad.

Feria Eduardo Rodríguez & Cía

CALLE EXPOSICION ESQ. DE ANTOFAGASTA

FERIA HOY VIERNES

A LA 1 1|2 P. M.
REMATAREMOS:

LLEGADOS DE LINARES, CHILLAN Y MELIPILLA
25 NOVILLOS de 2 y 3 años, para engorda.
38 VACAS mestizas delgadas para engorda.
22 LECHONES gordos buena clase.

LLEGADOS DE LA REPUBLICA ARGENTINA
40 VACAS gordas sobresalientes, muy buena clase.

LLEGADOS DE OSORNO, LANCO, TEMUCO, LAUTARO, Etc.
150 VACUNOS gordos entre Vacas, Bueyes y Novillos; Vaquillas y Lechones de silla, tiro y arado.

DE OTRAS PROCEDENCIAS.—Caballares de silla, tiro y arado. Vacas paridas de ternero chico. Chanchos gordos para Matadero.

NOTA.—**POR SER DIA FESTIVO EL PROXIMO MARTES 6, NUESTRA FERIA DE ESE DIA SE EFECTUARA EL MIERCOLES 7.**

REMATE

Por disolución de la sociedad "ASTORQUIZA Y LILLO", se rematará en TALCA, en el estudio del arbitrador don Vicente Ignacio Rojas, el 18 de Diciembre próximo a las 3 P. M. el

Fundo La Flor

ubicado en el departamento de Linares, a 10 cuadras de la estación San Juan, del F. C. de Linares a Panimávida.

El fundo tiene una su perficie de 840 hectáreas muy plantas, de suelos de primera clase, totalmente regadas y con muy buenos cierros. Tiene grandes galpones y silos, buenas casas de habitación, posesiones de inquilinos, etc.

En el precio de remate se comprende el fundo de cordillera denominado Corral de Salas, de veranada e invernada.

MINIMUM: 1.200,000

El precio se pagará con una tercera parte al contado, otra a seis meses y la tercera a un año plazo, con 8 o|o de interés.

Para mayores datos: EN SANTIAGO dirigirse a don Ernesto Cristi, BANDERA 601. En LINARES a don Santiago Leiva.

EL ACTUARIO
4—D.