PRECIO EN TODO EL PAIS
30 centavos

# LA NACION

Edición de 24 páginas

AÑO IX

TELEFONO INGLES 3113-3114
AGUSTINAS 1253-1269

SANTIAGO DE CHILE, MIERCOLES 30 DE DICIEMBRE DE 1925

SUSCRICION: Por un año, $ 90.— Por 6 meses, $ 48
Por 3 meses, $ 26.— Por un año, extranjero, $ 150

3,272.

## ¡OH, MARGARITA!

MARGARITA DICE QUE LOS VESTIDOS CORTOS ALARGAN LA MIRADA...

## SIN POSTRE

Cuento por GEORGES DOLLEY.

Durante el Verano, los esposos Leroy vivieron en los alrededores de París, en Maison-Laffitte, donde tenían una villa encantadora.

Leroy adoraba el campo. Por la mañana temprano, salía de su casa, pasaba el día en París, y por la noche volvía cansado. Se acostaba, y al día siguiente se levantaba muy temprano para correr al tren. No veía los árboles y la yerba sino el Domingo.

La señora Leroy, que no amaba el campo, donde pasaba su vida veraniega, se lamentaba constantemente de vivir en un sitio donde no había grandes almacenes, ni cafés lujosos ni teatros.

Otro miembro de la familia Leroy estaba encantado por vivir en el campo: el joven Marcos Leroy.

Como sólo tenía nueve años, sus deseos eran platónicos. Se aprovechaba de la situación y podía jugar todo el día en el parque.

Aquella mañana, la señora de Leroy iba a llamar a su hijo para almorzar, cuando se detuvo sorprendida. Su marido llegaba con un paquetito en la mano.

—¿Qué ocurre?

—Que se ha casado el hijo del amo, y nos han dado permiso y una pequeña gratificación.

—¡Ah!

—Y en vista de eso, vengo a pasar el día contigo.

—¡Qué alegría! Puesto que has venido, podíamos ir esta tarde a París.

—Pero...

—¿Y qué traes en ese pequete? El señor Leroy lo abrió y sacó los soberbios melocotones.

—Son magníficos. Nos los comeremos de postre.

—¿Y Marcos?

—¿Qué?

—Marcos. Nuestro hijo. ¿Y su melocotón?

—Pues es verdad. Como estaban tan caros, no he comprado más que dos. No me he acordado de traer otro para él.

—¿Cómo nos vamos a arreglar? Con lo que le gustan los melocotones, cualquiera le deja sin ellos.

—Pues es muy sencillo—dijo el señor Leroy.—Le dejamos hoy sin postre.

—Es verdad.

—Mientras almorzamos nos dará mil motivos para castigarlo, y nos comemos nuestros melocotones tranquilamente.

—Tienes razón. Dámelos para ponerlos en el aparador.

---

Empezó el almuerzo de los esposos Leroy. Nunca el joven Marcos fué tan bueno. Se puso la servilleta como un ángel, comió sin echarse ni una mancha y no dejó nada en el plato.

Los padres se miraban consternados.

Leroy trató de hacer rabiar al pequeño; pero Marquitos no creyó prudente molestarse.

—¿Has trabajado bien?—dijo el padre, asiéndose a aquel último recurso.

Marcos tenía excelentes notas.

Terminaba el almuerzo. Ni el padre ni la madre habían podido hacer la menor observación a la criatura.

Aquello era indecente.

—Imposible—dijo el padre.—No hay medio de castigarlo.

—Claro que no— respondió la madre.

—Hay que darle postre.

—Le daré el mío—dijo la madre.

—No, el mío—dijo el padre.

—¡Si hubieras traído tres melocotones!

—No se me ha ocurrido.

—Imbécil.

—¡Derrochona!

Y delante del niño, a quien aquello divertía mucho, empezaron a reñir.

—Es muy sencillo—dijo al fin el padre.—Le daremos cada uno la mitad de nuestro melocotón.

—Me parece muy bien.

Llamaron a la criada.

—Traiga los melocotones.

—¿Qué melocotones?

—Los que he puesto yo misma en el aparador.

—Yo no he visto nada.

—Pues yo le digo...

—¡Ah! Al señorito Marcos le he visto comiendo antes de sentarse a la mesa.

Y los padres vieron al niño, luego que, terminado su almuerzo, se ponía a jugar con dos huesos de melocotón.

G. D.

LA RIOJANA

ESTADO 64 ESTADO 64

Alfombras, Linoleums, Tripes, Guardas, Gergozes, Felpudos de coco; Pisos cama, Tapices, Brocatos de seda y algodón, Gobelinos, Yutos, Felpas lisas y labradas, Popelinas, Carpetas de mesa, Cretona doble ancho y un ancho; Lanzas de bronce para cortinas y novedades para señoras.

Todo a precios sin competencia.

BLANCO Hnos. y Cía.

# El autor de «Raza Chilena», doctor Nicolás Palacios

Cuando apareció en 1904 el libro **Raza Chilena**, sin nombre de autor, la impresión en el público fué extraordinaria, sin precedente en las letras nacionales. Dícese que, al leerlo, el poeta don Eusebio Lillo exclamó entusiasmado: "Hacía falta este libro en Chile". Pronto circuló fuera del país; con elogio dieron cuenta de él grandes revistas y fué traducido al alemán y al inglés.

Aquel libro, acaso el más audaz que hasta entonces se hubiera publicado en Chile, supo conmover el alma nacional y crear una agitación que repercutió en todo el país como la encarnación de un anhelo patriótico. Abría nuevos horizontes a nuestro orgullo de chilenos, dándonos una base de nobleza étnica y, desde entonces, nuestros escritores comenzaron a hablar de una **raza chilena, de nuestra raza.**

Aquel autor anónimo creía que un pueblo que tiene motivos para enorgullecerse de sus progenitores, debe velar porque no se contamine su sangre y debe respetar sus tradiciones y seguir el ejemplo de probidad de sus mayores; porque lo que constituye la verdadera excelencia de una nación es su grandeza moral, y son de ellas tributos inseparables el orgullo de raza, la honradez pública, las virtudes domésticas, el honor militar y la voluntad inquebrantable de adquirir gloria en el mundo.

Es posible que haya algunas ponderaciones en la obra y que no sea aceptable sin beneficio de inventario; pero me es forzoso reconocer en su autor un grande escritor que, al escribirla, pensó cumplir una misión, dando a los chilenos un alto concepto de nacionalidad y de elevado destino. Su estilo personalísimo, impregnado de noble

EL DOCTOR NICOLAS PALACIOS

sentimiento, a veces irónico; su vasta erudición, la exactitud de observaciones sagaces, la lógica irresistible de su dialéctica y el fuego de sus convicciones presentaban al autor, que nadie conocía, como regenerador formidable, fanático defensor de su patria, paladín de su raza, por las cuales blandía su lanza con donaire de caballero iluso y temerario, fustigando vicios, combatiendo errores y manifestando la amargura de su corazón por la infeliz suerte del **roto chileno**, el predilecto de su amor.

El autor de aquel libro sensacional era el doctor Nicolás Palacios, médico de las salitreras, con residencia en el Alto de Junín. Ahí su vida era activísima. Con el alba, ya estaba sobre su caballo para la abrumadora jornada diaria de visitar las oficinas salitreras a su cargo, corriendo al sol y al viento, bajo una reverberante luz de fuego. Luego fué popular entre los trabajadores chilenos y se hizo querer de todo el mundo, jefes y empleados, en su mayoría extranjeros.

El dinero que ganaba, prodigábalo a manos llenas en el sostén de escuelas y sociedades obreras, aparte de sus dádivas secretas. Si un empleado caía en desgracia o un jornalero se inutilizaba en el trabajo, dejando familia en la miseria, él acudía en el acto en su socorro. Tenía un alto concepto de la justicia e impulsado por la rectitud que ella inspira, encaminaba sus actos por la línea recta del deber. Nunca fué entendido en el arte de adular a los poderosos, ni experto en frases cortesanas mentirosas, ni en genuflexiones elegantes: muy al contrario, usaba una franqueza casi ruda; desconocía eso que se llama don de gentes, que él no supo asimilarse, ni quiso aprender tampoco porque lo despreciaba como don de esclavitud. Muchas páginas podrían llenarse con la relación de actos que revelan la belleza moral y la grandeza de alma del doctor Palacios.

---

Fruto de sus meditaciones y estudios fué surgiendo en su cerebro una idea original sobre el problema interesantísimo del origen étnico del pueblo chileno. El contacto diario con los trabajadores de la pampa y la observación atenta del caracter de los chilenos en general y la especialísima del hijo del pueblo; su aspecto fisonómico, costumbres y psicología, en todo tan diverso del tipo, modo de ser, de pensar y de sentir de los demás trabajadores de otras nacionalidades que ahí había, fueron generando en su mente una concepción nueva respecto de los chilenos, que, a su juicio, formaban una entidad racial bien definida y única, con caracteres propios, entidad que era la base étnica de la nación. Muchas veces había oído decir a los extranjeros que nos visitan, o lo había leído en autores como Darwin y otros, que en **Chile hay una raza particular** distinta de todas las demás del mundo.

Convencido de la verdad de estas observaciones, se echó a rastrear los orígenes de nuestra sangre, leyendo todos los historiadores de Chile y otras informaciones históricas, desde las cartas de Valdivia al Rey de España hasta las actas del Cabildo de Santiago, y se hizo traer de Europa cuanto libro pudiera aclararle el problema que investigaba.

A medida que leía, llenábase de complacencia y de alegría porque iba convenciéndose de que ciertamente formábamos una raza aparte, digna de respeto por la nobleza de su sangre y por las virtudes y el heroísmo de sus progenitores. El padre de la raza era el conquistador godo, de filiación germana y de psicología varonil, y la madre era la araucana, botín preciado del conquistador, de cuya conjunción nació la raza chilena, mestiza, como deben haber nacido todos los grandes grupos humanos, llamados razas históricas. Sólo así pudo explicarse el doctor Palacios el tipo tan común en nuestro pueblo campesino, de esos rucios carantones y patilludos, de mostachos colorines, de ojos sarcos, que parecen germanos con poncho y ojota. Y así pudo también explicarse muchos rasgos de la psicología del chileno, su energía moral, su valor, su carencia de maneras cortesanas, siendo más bien arisco y fiero, y sus aptitudes militares herencia ancestral de sus mayores, el godo y el araucano.

Su admiración por la raza se trocó en amor fanático, ligándose para siempre al destino del roto, al cual apellidó **el gran huérfano**, diciendo que era el desheredado dentro de su propia patria. Entonces emprendió una campaña en favor del pueblo, sembrando ideas en pro de su educación y adelanto y pidiendo protección a la clase proletaria, que defendía en bien de los intereses nacionales. No muchos respondieron a su llamado. Esto lo habría desconcertado si sus aspiraciones no hubieran sido más fuertes.

---

Al comenzar el siglo, emprendió viaje a Europa. En Londres escribió artículos en defensa de Chile. A su regreso, volvió con mayor apasionamiento a su tema favorito, el origen del pueblo chileno y su representante más jenuino, el roto... No toleraba palabra o concepto ni veladamente ofensivo a su país, irguiéndose en el acto como si lo provocaran.

Entretanto, su orgullo de chileno pasaba por una dura prueba. La desmoralización había comenzado en las clases llamadas dirigentes. Había ansia de dinero fácil, de vida licenciosa y un lujo desconocido en nuestras austeras costumbres, síntomas inequívocos de profunda decadencia moral, de que la prensa venía informando a diario al dar cuenta de desfalcos, falsificaciones, sustracciones de documentos oficiales. Palacios estaba lleno de indignación, que se trocó en asombro, al ver la campaña emprendida en nuestro desprestigio por algunos diarios del país. La estadística carcelaria nos presentaba ante el mundo civilizado como país de criminales. La prensa hablaba con repugnancia del hijo del pueblo, e indicaba la conveniencia de sustituirlo por inmigrantes.

Pues bien, Palacios comprobó que tales juicios y estadísticas eran absolutamente falsos, escritos con ligereza, si no con mala fe, y cuyos autores no parecían chilenos sino sus mayores enemigos, porque degradaban a la raza con la

ALTO RELIEVE DEL MONUMENTO AL DOCTOR NICOLAS PALACIOS
(Obra de F. Thauby)

era ventajoso para el país reemplazar al indio y al colono nacional por europeos. Y luego comenzó una éra de violentos atropellos. A los araucanos se les quitaban sus tierras y a los ocupantes nacionales, sus pequeñas hijuelas; y a consecuencia de esto, vino el éxodo de miles de chilenos que se expatriaban con sus familias. Las tierras por ellos desocupadas se entregaban a abigarrados e inútiles emigrantes calabreses, bohemios, gitanos, zíngaros, boers, etc. Con ellos llegaban los vagos, los anarquistas, los criminales contratados en las puertas de las cárceles; y como novedades patológicas desconocidas en el país, aparecieron el tracoma, la bubónica y otras plagas de las bajas estratas sociales del viejo mundo. Los cónsules chilenos del Neuquén y de San Luis comunicaban que millares de compatriotas transmontaban con sus familias la cordillera, pidiendo una nueva patria a la Argentina. Su número pasó de veinte mil en poco tiempo.

En su retiro del Alto de Junín pasaba Palacios con el oído atento, pareciéndole oir el ruido de las armas y los clamores de las víctimas que pedían auxilio en aquella batida de araucanos y chilenos. De súbito saltó en defensa de su pueblo amado; y en un acceso de ímpetu patriótico irresistible, se lanzó a la prensa de Iquique, anunciando el peligro, arrancando máscaras, despertando las conciencias, sacudiendo la opinión pública e infundiendo en los corazones el inextinguible amor a la patria, en una serie de artículos firmados "Un Roto".

En ellos expresaba la exasperación de su alma con acento de fiera grandeza. Consciente de sus fuerzas, de su derecho y de la misión que le correspondía en aquella causa a que lo llamaba el destino, fué un feroz fustigador de los detractores de su raza y de su patria.

No obstante, allá en la legendaria Araucanía continuaba el lanzamiento inicuo de chilenos, despojados a balazos de tierras cultivadas y que habían hecho suyas con el sacrificio. Entonces, poniendo a Dios por testigo de aquella horrenda injusticia, escribió su folleto "Alza chilenos". "Alerta, chilenos" en el cual condensaba sus ideas sobre colonización. (1).

Su rostro tomó un sello sombrío, parecía absorbido por una gran preocupación que le hacía indiferente lo que le rodeaba. Entonces, y haciendo un nuevo esfuerzo, recogió en silencio aquellos artículos en que había vaciado su alma; les agregó algo más y se trasladó a Valparaíso donde los hizo imprimir en un libro que tituló "Raza Chilena"; y sin firmarlo siquiera, lo entregó al público y regresó al Alto de Junín.

Volvía hecho una ruina, enfermo y deshecho. En este triste estado, reanudó sus tareas de médico en el desierto.

El oficio de decir la verdad ha sido siempre ingrato y peligroso. Como Palacios había puesto fierro candente sobre muchas llagas sociales, se le tuvo por hombre agresivo y peligrosísimo por mucha gente. En su grande amor al pueblo que sufre, los potentados vieron en él una amenaza y lo motejaron de anarquista. (Palacios, discípulo de Spencer, fué un convencido individualista, enemigo del socialismo y del comunismo, que condenó siempre).

Su patriotismo exaltado fué un motivo de alarma para algunos salitreros, que lo miraban de reojo, tratándolo de bóxer; y aunque lo hubieran arrojado de la provincia, a fin de no tener quien debelara sus abusos, se contentaron con quitarle su puesto de médico, y quedó sin empleo, enfermo y abatido. Quedaba, además, en la miseria, sin más bienes de fortuna que sus libros y una bandera chilena que llevaba siempre en su maleta y que habría de servirle de mortaja, según sus deseos manifestados a sus deudos y amigos. De la fortuna ganada con ímprobo trabajo, no le restaba nada, porque la había repartido entre sus paisanos menesterosos.

Pocos años más vivió en Santiago, llevando vida modestísima y retraída. Un día pidiéronle que leyese algún trabajo en el Ateneo de Santiago: le costó resolverse, porque no le gustaba exhibirse, y leyó un estudio sobre **"Decadencia del espíritu de nacionalidad"**, que fué acogido por el auditorio selecto, con estruendosa e interminable ovación. La concurrencia, de pie, aplaudió al autor de "Raza Chilena", proclamándole el más chileno de los chilenos, emblema vivo del patriotismo nacional.

Falleció en Santiago, el 11 de Junio de 1911.

Ah! la tristeza de sus pobres funerales en aquella fría y nebulosa tarde de Invierno! Media docena de parientes; otros tantos fieles amigos; algunas palabras de adiós y desapareció para siempre envuelto en la bandera de su patria, su único bien, en la noche obscura de su tumba; y se guardaron sus despojos en un nicho del más abandonado rincón del cementerio.

No obstante, consolador es decirlo, después de su fallecimiento, la prensa entera del país le tributó un homenaje justiciero, proclamándolo un gran ciudadano, cuyo talento poderoso había sido consagrado al bien de la patria, que amó sobre todas las cosas, y cuyas virtudes cívicas eran dignas de servir de ejemplo. A la vez se lanzó la idea, acogida con cariño por el público, de erigir un monumento al autor de "Raza Chilena", monumento que se inaugura en el Cerro Santa Lucía, el 1.° de Enero próximo.

S. P.

(1). — Algún tiempo despues, el diputado don José Ramón Gutiérrez, hizo suyos los anhelos del Doctor Palacios sobre colonización nacional, consiguiendo que la Cámara nombrase una Comisión Parlamentaria de Colonización, que presidió el propio señor Gutiérrez. Tras de prolijos estudios en el terreno mismo, la Comisión pasó un informe voluminoso y aseguró para siempre la posesión de aquellas tierras a sus legítimos dueños.

## LA MODA ACTUAL

NO ES PRECISAMENTE UN TUREANTE ESTE SOMBRERO QUE PRESENTAMOS HOY; ES UNA TOCA CUYOS ADORNOS LE QUITAN EL PESADO ASPECTO DE LOS TUREANTES. ESTA TOCA DE GENEROS LIVIANOS Y FRESCOS SE HA LLEVADO MUCHO EN EL ULTIMO VERANO EN EUROPA, Y ES POR ESTO QUE NOS ATREVEMOS A PRESENTARLA A NUESTRAS LECTORAS

GRAN MODA

en calzado. Cuero Lagartija, fresquito y suavecito, para el Verano.

Surtido completo tiene Botería Morel, San Antonio 85.

CADILLAC

Nuevos valen £ 1,250

Se vende un Cadillac cerrado, coche de lujo, de siete asientos, flamante, garantido, por el ínfimo precio de 34,000 pesos, con calefacción.

Son los coches preferidos para familias en Nueva York.

Banco Anglo, 3er piso 14

D-10

Contra
GONORREA
CISTITIS
Enfermedades de la Vejiga y de los Riñones.
DISMINE FAVROT
Nuevo Remedio
experimentado con el mayor éxito en Paris en los celebres Hospitales Saint-Louis y Saint-Lazare.
Laboratorios H. FERRE, BLOTTIÈRE y Cía.
6, rue Dombasle, Paris.

Base: principio activo de la hoja de Buchú.

Los Depósitos de Quesos y Mantequilla

— DE —

Ilabaca Hermanos

ANDRES BELLO 720 Y 740

Ofrecen a su distinguida clientela una gran rebaja de precios en Mantequillas, Cremas, Quesos Suizo, Rocheffort y de todas clases del país, con motivo de la inauguración de su nueva instalación con todos los adelantos modernos, que tendrá lugar el 31 de Diciembre.

Regalaremos Calendarios para 1926

# GUIA PROFESIONAL

## ABOGADOS

**ROBERTO CRUZ**
Causas criminales. Catedral 1275.

**LUIS ALBERTO CASTRO**
Morandé 781. Oficina 54.

**FEDERICO DUNCKER BIGGS**
Huérfanos 583. Altos Banco Germánico. Cas. 819. Telef. 295.

**FERNANDO GUZMAN VERGARA**
Agustinas 1143. Of. 27. Teléfono 3087.

**OSVALDO REVIA**
Morandé N.o 244. Casilla 1831.

**BERNARDINO LEIVA**
**OTTMAR STEGMAIER**
Bandera N.o 537. Casilla 3068.

**MANUEL MERINO S.**
Bandera 166. Teléfono 3077. Casilla 2407. De 10 a 11.30 A. M. y 4.30 a 6?

**NICOLAS MARAMBIO MONTT**
San Antonio 470. Cas. 2699. Asuntos civiles, especialmente mineros.

**VICENTE MOLINOS GAETE**
Agustinas 1143. Teléfono 2110. De 11-12. 3-5.

**BERNARDO MUÑOZ LATCERE**
Causas civiles y criminales. Huérfanos 761.

**ROBERTO DE PETRIS**
Galería Alessandri 20-A. Teléfono 180. Casilla 4044.

**ANTONIO PLANET C.**
Especialmente cuestiones comerciales. Estado, Estado 91. Casilla 4084. Teléfono 1137.

**LUIS MANUEL RODRIGUEZ**
Abogado. Amunátegui 275.

**CARLOS RUBIO DOMINGUEZ**
Estudio y domicilio: Galería Alessandri 25.

**SALAS ROMO HNOS.**
**LUIS A. — VICTOR A. SALAS ROMO**
Compañía 1325. Teléfono 1927. Casilla 2441.

**ANIBAL ROGEL ARRINAGA**
**LUIS MORALES ZUAZNABAR**
**RENE BASCUÑAN STONNER**
Abogados. Bandera 552. Casilla 3396. Teléfono 2177.

**HUMBERTO SALGADO**
Criminalista, causas civiles, nulidades matrimonio. Anticipa fondos. San Pablo 1417.

**LISANDRO SANTELICES**
Abogado. Catedral 1424. Teléfono 521.

**HUMBERTO YAÑEZ VELASCO**
Morandé 525. Teléfono 1614.

## MEDICOS

**Dr. ALCAINO**
Regresó Europa. Oídos, nariz, garganta, vías lacrimales. Especialista Hosp. Salvador y Niños. 3 a 5. Dieciocho 257. Teléfono 257.

**JOSE A. AVILES A.**
Natanael 167, de 1.30 a 4. Especialmente cirugía, partos, enfermedades señoras y sociales.

**Dr. ARTURO ALBERTZ**
Enfermedades de señoras. San Antonio 275. Consultas 2 a 4.

**Dr. CARLOS D. AGUIRRE**
Especialmente vías urinarias. Venéreas, sífilis. Carmen 191. Consultas 1 a 5.

**INSTITUTO DE SALUD**
Cisterna (Población Nueva España). Destinado al diagnóstico y tratamiento de las enfermedades nerviosas y mentales, dirigido por el doctor Fontecilla, Santiago. Delicias N.o 1836. Electricidad médica, baños, etc.

**Dr. ARENILLO**
Cirugía, anestesia general, venéreas. García Reyes 17. De 12 12-3. Hospital San Vicente 4-6.

**Dr. AMENABAR OSSA**
Oculista, 14 Europa. 2 años médico director Hospital Ojos, Condado Stamford (Inglaterra) 21 de Mayo 63. De 2-4. Teléfono 602.

**Dr. LEONCIO ANDRADE**
Medicina general. San Diego N.o 81, de 3 a 5. Teléfono 4623.

**Dr. ITALO ALESSANDRINI**
Cirugía y ginecología, de 1 a 3. Merced 322. Teléfono 3555.

**Dr. BUNSTER**
Ayudante clínica ginecológica. Cirugía, enfermedades señoras. 2 a 3.30. Santa Rosa 36. Teléfono 3476.

**Dr. BORQUEZ SILVA**
Estudios Europa. Pulmón, corazón, estómago, intestino. Rayos X, 3 a 6. Arturo Prat 80. Teléfono 15. Matadero.

**Dr. RIFO BUSTOS**
Estudios Europa. Medicina interna. Preferentemente corazón y estómago. 2 a 5. Cochrane 182.

**Dr. BULNES**
Medicina interna, especialmente pulmón. Rayos X. De 3-4. Compañía 1378. Teléfono 98. Palma.

**Dr. BISQUERT**
Vías urinarias, sífilis, Moneda 859. 4 a 6. Casilla. Teléfono 963.

**Dr. BRONFMAN**
Estudios Europa. Cirugía, enfermedades señoras, Venéreas, 2 a 5. Teléfono 3457. Se trasladó Cienfuegos 68.

**Dr. ROBERTO BALTRA G.**
Medicina general, vías urinarias. 3.30 a 6. Ahumada 11. Teléfono 170. Parque.

**Dr. BEAUMONT**
Ayudante servicio ginecología Hospital Salvador, Santo Domingo 1245. De 3-5, domicilio: Av. Manuel Montt 1541. Teléfono 93. Santa Elena.

**Dr. BRAGA CASTILLO**
Regresó Europa. Rayos X. Medicina general niños; 7 a 10 y de 1.30 a 4.30. Merced 136. Teléfono 1392.

**Dr. BARRENECHEA**
Oculista, especialista oídos, nariz, garganta. Huérfanos 801. Regresó.

**Dr. MARIANO BAHAMONDE RUIZ**
Cirugía ginecología, 1-3, Cochrane 66. Domicilio, Delicias 1230.

**Dr. F. CASTAÑEDA IGLESIAS**
Ex-médico residente Hospital Niños. Compañía 1339. Teléfono 254. De 1.30 a 3.30.

**Dr. HECTOR CORONA T.**
Bronquios y pulmón. Asma, 4 a 5. Delicias 868. Teléfono 2483.

**Dr. ALDO CONTRUCCI**
Estudios Europa. Medicina interna, sífilis. Natanael 142. 3.30 a 4.30. Jefe clínica prof. Brockmann. Testinos 8340.

**Dr. LEONIDAS CORONA T.**
**REGRESO DE EUROPA**
**Laboratorio clínico**
**Delicias 868.—Teléfono 2483**
**REACCION DE WASSERMAN**
**Química, Bacteriología**
**AUTOVACUNA**

**Dr. EDUARDO CRUZ COXE L.**
Medicina interna. Merced 805. De 4.30 a 6.30. Teléfono 4205.

**Dr. LEON CHONCHOL**
Medicina general. Rayos X. Sífilis, piel, venéreas. Galvez 61. Consultas de 2 a 5. Regresó.

**Dr. CROIZET**
Lóndres 25, entre Serrano y San Francisco. Teléfono 637. Consultas 1-3.

**Dr. EDUARDO DE RAMON**
Profesor extraordinario ginecología. Estudios Europa. Cirugía, señoras, partos. 2 a 4. Agustinas 1606. Teléfono 3628.

**Dr. IGNACIO DIAZ MUÑOZ**
3 a 6. Bandera 574. Teléfono 3424. Medicina general. Vías urinarias.

**Dr. RODRIGO DONOSO GANTZ**
Médico Hospital Salvador. Medicina interna. 1.30 a 3, menos Sábados. Amunátegui 32. Domicilio, Ejército 134. Teléf. 2206.

**Dr. CARLOS DOREN**
Enfermedades señora. Cirugía 1 a 4. Monjitas 536. Teléfono 7571.

**Dra. JUANA DIAZ MUÑOZ**
Especialista enfermedades señoras y niños: 2 a 4. Claras 346. Teléfono 4908.

**Dr. JOSE DONOSO DONOSO**
Médico del Hospital del Salvador. Consultas: Compañía 1349, de 2 a 4. Domicilio: Av. Costanza 350. Teléfono 109, Los Leones.

**Dr. DRECKMANN WEST**
Medicina general. Sífilis. San Antonio 224. Consultas: Catedral 1165. 2 a 4. Teléfono 1448.

**Dr. RICARDO DONOSO**
Corazón, pulmón. Regresó Europa. 2.30 a 4.30. Agustinas 619.

**Dr. DIMITSTEIN**
Agustinas 1303, esquina Teatinos. Rayos X. Medicina general. Corazón, pulmón, estómago e hígado. 1 a 4. Teléfono 3845.

**Dr. ESPINA**
Rayos X. Medicina interna. Estudios Europa. Catedral 1425. Tel. 2102. De 1.30 a 4.

**Dr. ESPILDORA LUQUE**
Oculista. Estudios Europa. De 3 a 6. Delicias 416.

**Dr. FUENZALIDA BRAVO**
Niños. Merced 560. Tel. 1721. 2 a 4.

**Dr. FONTECILLA**
Estudios Europa. Afecciones pulmonares y nerviosas. Rayos X. Delicias 1636.

**Dr. FUENZALIDA CORREA**
Cirugía, señoras, partos. 2 a 4. Huérfanos 745. Teléf. 466.

**Dra. ANDREA GONZALEZ NOLLE**
Médico-cirujano. Enfermedades señoras y niños, 4 años estudios en Europa. Ausente Sábados y Lunes. Riquelme 317. Consultas 2-5. Casilla 1790.

**Dr. CARLOS GARCES B.**
Delicias 1276.—Teléfono 3747. Exámenes químicos bacteriológicos. Reacción Wassermann. Medicina interna. 3.30 a 5.30.

**Dr. GLEISNER**
Regresó. Consultas de 3 a 5. Castro 36. Casilla 2664.

**DR. RICARDO GUNTHER**
Ayudante clínica cinecológica. Partos, enfermedades señoras. Av. España 696. De 2-4. Tel. 253. Parque.

**DOCTOR GIANELLI**
ESTUDIOS EUROPA
SIFILIS PIEL VIAS URINARIAS
21 de MAYO 562
CONSULTA de 2 a 5.
ENFERMEDADES DE LA PIEL SIFILIS Y VENEREAS
Luz ultra-violeta. Radioterapia.
**Dr. FELIX GROHNERT B.**
Ejército 391. De 2 a 6.

**Dr. VICTOR M. GAZITUA**
Partos, enfermedades de señoras. Trasladóse Agustinas 586. De 2 a 4. Teléfono 976.

**Dr. GMO. MORALES BELTRAMI**
Enfermedades niños. Trasladóse Catedral 2850. De 4 a 6, menos Martes. Teléf. 466, Estación.

**DOCTOR GREENE**
Estudios Europa. Cirugía y Ginecología. Calle París 809 (manzana residencial (San Francisco). 2 a 4. Teléfono 2860.

**Dr. A. GORGEWSKY S.**
Médico jefe Policlínico medicina interna Hospital San Juan de Dios. Pulmón, estómago, hígado, intestinos. Avenida Brasil 53. De 2 a 5. Regresó.

**DR. ANIBAL GREZ**
Oídos, nariz, garganta. De 1.30 a 3.30. Merced 324. Teléfono 4519. Ha regresado.

**Dr. AGUSTIN INOSTROZA**
Cirugía general, especialmente de niños. Catedral 2351, de 3-5. Teléfono 446. Estación.

**Dr. GUSTAVO GIMON L.**
Cirugía y ginecología. Brasil 52. Teléfono 3126. De 1 a 3.

**Dr. ROBERTO JARAMILLO**
Ejército 707. Teléfono 142. Parque.

**Dr. RAUL VENTURA JUNCA**
Residencia Hosp. Salvador. Medicina interna. Rayos X. 4.30 a 6. Riquelme 140. Teléfono 3828 y 395.

**Dr. ARNULFO JORDW**
Estudios Europa. Cirugía y ortopedia. Adultos, niños, 3-4. Santo Domingo 1523. Teléfono 1038.

**INSTITUTO RADIO LOGICO**
**Dr. Adolfo Kaplan**
Radioscopia, radiografía, radioterapia, aplicaciones radium. Estudios Europa y en EE. UU. Huérfanos 1466.

**Dr. A. KORNER ANWANDTER**
Estudios Estados Unidos. Cirugía ortopedia, 10-12 A. M. Santo Domingo 614.

**Dr. AQUILES LEUENBERG**
Jefe Laboratorio. Rayos X. Sección Experimental Luz ultravioleta. Diatermia. 1-4. Serrano 305.

**Dr. TEODORO LEIBLE**
Enfermedades nerviosas. Medicina interna. Electricidad médica. De 3 a 6. Olivos 749.

**Dr. H. LEA-PLAZA**
Estudios Europa. Compañía N.o 2115. De 3 a 6. Teléfono N.o 3880.

**Dr. LABRA LETELIER**
Nariz, garganta, oídos, consultas de 2 a 5. Compañía 1361.

**Dr. ARMANDO LEON L.**
Cirugía. Compañía 1909. Martes, Jueves, Sábado: 1 a 3. Teléfono 3846.

**Dr. LOIS**
San Pablo 1236. Medicina general. Vías urinarias. Sífilis. De 1 a 3.

**D. LAVAL**
Medina interna. Lord Cochrane 340. De 1 1/2 a 3 1/2.

**Dr. OSCAR MELENDEZ**
Medicina interna. Sífilis. Santo Domingo 1036; de 2 a 4; y 21 de Mayo 578, de 4 a 5. Teléfono 2331.

**Dr. J. MONTERO C.**
Medicina general. Venéreas. Domicilio: Bascuñán 351. De 2 a 3. Agustinas 1360. De 6 a 8.

**Dr. G. MORAGA FUENZALIDA**
Regresó Europa. Niños, luz ultravioleta. 2.30-4. Cochrane 118. Teléfono 2304.

**ENFERMEDADES DEL CORAZON**
**Doctor Mahotiere**
Estudios en Europa. Compañía 1973. Consultas de 1 a 4. Rayos X. y Laboratorio.

**Dr. JUAN MARIN**
Cirugía, enfermedades venéreas. Amunátegui 545. Teléfono 2796. Domicilio: Catedral 1165.

**Prof. Dr. B. MUÑOZ PAL**
Cirugía general. Santo Domingo 1418. Consultas: De 3-4 P. M.

**Dr. MUÑOZ VALENZUELA**
Residente Hospital Niños. Tuberculosis infantil. Matucana 303. 3 a 5. Teléfono 442. Estación.

**Dr. MALBRAN**
Enfermedades mentales y nerviosas. De 2 a 4. Se trasladó a Huérfanos 1330.

**Dr. MORALES VILLABLANCA**
Piel, sífilis, venéreas. Medicina general. Exámenes sangre: 3-6. Merced 436.

**Dr. MANUEL MORENO**
Medicina general, pulmón, estómago. Neumatórax artificial. San Francisco 155. 3 1/2-4 1/2.

**Dr. JUAN MONTENEGRO M.**
Enfermedades niños. Luz ultra-violeta. Compañía 1774. Teléfono 2120.

**Dr. E. NUÑEZ ZAMORA**
Señoras. Partos. 2-4. Matucana 289. Teléfono 291. Estación.

**Dr. ORREGO PUELMA**
Médico Hospital San Juan de Dios. De 3.30 a 5 y media. Agustinas 1314. Teléfono 1317.

**Dr. GREGORIO OXMAN**
Pulmón corazón, estómago, hígado. De 1 a 3. Serrano 297.

**Dr. LUIS OPAZO F.**
Jefe Policlínico. Niños. Compañía 3007. Teléfono 48. Estación. 3 a 5

**Dr. MARCIAL PARADA**
Oídos, nariz, garganta. De 3.30 a 6. Santo Domingo 831. Teléfono 186 Nuñoa.

**Dr. JULIO A. PAREDES P.**
Especialmente enfermedades señoras, Medicina, cirugía. Brasil 47. De 3 a 4.

**MERCEDES PEREZ MATUS**
Enfermedades señoras, niños. Rayos ultravioleta. Delicias 465. De 3 a 6.

**Dr. PANTOJA**
Medicina interna. Corazón. Pulmón. Estómago. Sífilis. Delicias 1276. De 3 a 4. Teléfono 3747.

**Dr. DAVID PULIDO**
Enfermedades niños. Santo Domingo N.o 1790. Teléfono 2162. De 1 a 6.

**PENSIONADO**
**"JESUS DE PRAGA"**
**Avenida Manuel Montt 1549. Teléfono 93, Santa Elena**
Fundado 1916. Para tratamiento, diagnóstico, enfermedades mentales, intoxicaciones. Edificio ad-hoc. Todas comodidades. Gran Parque. Personal especializado.

**Dr. DANIEL PRIETO**
**Oculista**
Estudios en Europa. Compañía 1361. Consultas: de 2 a 4. Teléfono 4359.

**Dr. PRUNES**
Estudios Europa, jefe clínica piel, sífilis, venéreas. Merced 490. Casilla 2824.

**Dr. ALBERTO PANATT**
Pulmón, corazón, estómago, hígado. Rayos X. Teléfono 1211. Delicias 1416. De 2 a 4.

**Dr. LUIS QUIROGA**
Medicina general. Consultas: 4 a 5.30. Catedral 1462. Teléfono 3700.

**ALBERTO RAHAUSEN**
Cirugía general. Compañía 2923. Teléfono 193 Estación. De 2 a 4.

**Dr. JOEL RODRIGUEZ P.**
Estudios Europa. Medicina interna. Estómago. Intestinos. Rayos X 2 a 4. Amunátegui 569. Teléfono 2810.

**Dra. FRESIA ROSAS DE BEHM**
Señoras y niños Ahumada 47, de 2 a 5.

**SANATORIO**
Clínica particular doctor Riveros — Medicina. Operaciones, partos. Matta 686.

**Dr. ALBERTO SANTANDER**
Estudios Europa. Medicina interna, estómago, intestinos. Rayos X. Bandera 768. 3 a 5.

**Dr. CESAR RODRIGUEZ LEON**
Medicina interna. Enfermedades de niños. Catedral 2607. 1 a 2 y Bascuñán Guerrero 1013. 4 a 5.

**Instituto M. T. SANITAS**
**AGUSTINAS 1955**
**RADIO-TERAPIA RAYOS X. — LUZ ULTRA-VIOLETA, APLICACIONES ELECTRICAS AUTO-VACUNAS**

**Dr. SCROGGIE**
Especialidad enfermedades de niños. Jefe de la Clínica de Niños. — Universidad de Chile. Consultas de 2 a 4 de la tarde. Rosas 1157. Teléfono 4583.

**Dr. CRISTOBAL SAENZ**
Estudios Europa. Afecciones médico-quirúrgicas, abdómen. Estómago, sífilis. Rayos X. De 1 a 3.30. Agustinas 1339. Teléfono 3098.

**Dr. HELLMUTH SIVERES W.**
Médico cirujano. Domicilio: Molina 629. Morandé 742. De 2 a 3.30.

**Dr. CARLOS SEAMAN**
Médico cirujano. Consultas 1.30 a 4. Trasladóse. Delicias 736.

**WALDEMAR SOMMER F.**
Vías urinarias, sífilis. Consultas 4 a 6. Teléfono inglés 4774. Santo Domingo 768.

**Dr. OTTO SCHWARZENBERG**
Enfermedades niños. 3 a 5. Santo Domingo 1523. Teléfono 1038.

**Dr. STOLTING**
Oculista. Médico recibido Alemania Chile. Moneda 827. De 3 a 6.

**Dr. S. TANNENBAUM S.**
Medicina interna y niños. Consultas: 1-3. Compañía 1509. Teléfono 1414.

**Dr. TORRES TORRES**
Jefe Clínica prof. Korner, señoras y cirugía. 2 a 6 Delicias 261.

**Dr. VILLAGRA**
Estudios en Europa. Únicamente pulmón. Rayos X. Fisioterapia. Helioterapia. Dieciocho 457 A. De 2 a 6.

**Dr. J. M. VENEGAS KELLER**
Partos, ginecología. Estudios especiales Europa. Agustinas 3131 1-4. Teléfono 1855.

**Dr. G. E. VIDAL S.**
Delicias 2652. Teléfono 215. Estación

**Dr. VEGA MACHER**
Exclusividad pulmón. Lunes y Miércoles. De 3 a 5 1/2. Nataniel 105.

**Dr. JORGE VIVES BRAVO**
Enfermedades niños. Delicias 535.— Teléfono 2595.

**Dr. JAIME VIDAL OLTRA**
Pulmón, corazón, estómago. Laboratorio: 3-4. Miraflores 590, esquina Santo Domingo. Teléfono 2006.

**Prof. Dr. VARGAS SALCEDO**
Regresó Europa. Cirugía. Compañía 2499. Teléfono 1080.

**Dr. VICUÑA HERBOSO**
Ayudante Clínica Prof. Prado Tagle. Hospital San Vicente. Medicina interna, enfermedades corazón. Martes, Jueves, Sábado, 2.30 a 4.30. Almirante Barroso 270. Tel. 1053.

**Dr. YAÑEZ G.**
Estudios Europa. Piel. Sífilis, venéreas. Trasladóse Delicias 865. De 3 a 5. Casilla 618.

**Dr. WAUGH**
914 Estudios Europa. Internas. — 606 venéreas, sífilis, Wasserman. — Compañía 1858. 2 a 4.30. Atenderá durante vacaciones.

**Dr. WEINSTEIN**
Estudios Europa. Enfermedades de la piel, sífilis y venéreas. Radioterapia y luz ultra-violeta. — Agustinas 1357. De 2 a 5.

## DENTISTAS

**EDISON ROSSEL**
Cirujano-Dentista. Monjitas 728.

**GUILLERMO AHUMADA**
**Dentista**
Claras 380. Plazuela de la Merced. Teléfono 4318. Casilla 3206.

**Dr. CERDA LOPEZ**
Ahumada 11. Teléf. 4231. Especialmente puentes, coronas. Extracciones Somnoformo.

**BENJAMIN JODOROWSKY**
Santo Domingo 849.

**Dr. CLODOMIRO CONTRERAS**
San Antonio 451. Teléfono 3692. Horas de consultas: 10 a 11 y de 3 a 6

**ADOLFO CHECHILNITZKY**
Dentista. — Echaurren 87.

**Dr. GALLARDO GONZALEZ**
Estudio en Filadelfia. Consultas diurnas y nocturnas. Echaurren 26.

**ALBERTO GONZALEZ**
Estudios Filadelfia. Extracciones difíciles indoloras. 9-11 1/2 y 2-7. Moneda 1061.

**OSCAR KLENNER DECHER**
Dentista, ayudante de la Clínica Quirúrgica de la Escuela Dental. San Martín 456.

**WENCESLAO MUÑOZ L.**
Dentista: Tratamiento rápido. Extracciones sin dolor. San Diego 448.

**ALFREDO MUÑOZ LOBOS**
Extracciones sin dolor. Somnoformo. Puentes, placas, tratamientos rápidos. Compañía 1852.

**Dr. DANIEL SIGNORELLI**
Cirujano dentista. Independencia 510

**C. VALENCIA COURBIS**
Operaciones indoloras. Coronas, puentes y dentaduras. Teatinos 60.

**Dr. ENRIQUE SANSOT**
Ahumada 11. Teléfono 4221. Horas: 9 a 12 y 2 a 7.

**DOCTOR ERGAS**
Dentista norteamericano. Punonte 637.

**CLINICA VALENZUELA BASTERRICA**
**Luis Sérrios Méndez.**
**Rafael Valenzuela Labbé.**
**Carlos H. Rojas.**
Dentistas especialistas, somnoformo, correcciones de anomalías, puentes, coronas. Cirugía dental, atendido por médicos. Riquelme 47. Teléfono 1642.

## ARQUITECTOS

**EDUARDO TASSO**
Construcciones, transformaciones, reparaciones. Huérfanos 1268.

**OFICINA DE CONSTRUCCIONES**
Dirección o contrato
**LEOPOLDO NAVARRETE CH.**
Morandé 67. Teléfono 3132. Casilla 389.

## CONTADORES

**TEXTOS DE CONTABILIDAD**
Por Mena Velásquez, perito mercantil. Estado. Comercial. Agrícola, etc. Merced 882. Indices.

## MATRONAS

**PASCUALA RIQUELME DE O.**
Pensionistas, inyecciones, curaciones. Avenida Matta 26.

**MATRONA BRAZO**
Pensionistas. Atiendo domicilio, inyecciones. Mujica 20, casi esquina Vicuña Mackenna.

**Dra. MERCEDES DARRIGRANDI**
Regreso extranjero trayendo últimos adelantos, partos, curaciones. Atenderá distinguida clientela su personal particular. Trasladóse Huérfanos 2744.

**R. IZQUIERDO DE GARRIDO**
García Reyes 509. Pensionistas partos. Ginecología. De 3 a 10 y 1 a 5.

**MATERNIDAD PARTICULAR**
Blanca Pineda recibe pensionistas de provincias, meses, días. Partos, curaciones. San Diego 297.

**AMELIA MATUS**
Consultas gratis, partos, desde $ 60. Pensionistas. Maule 1052.

**MATERNIDAD PARTICULAR**
Partos, curaciones. Pensionistas provincias. San Diego 986.

**MATRONA CLINICA PRIVADA**
Consultas gratuitas. Catedral 1816.

**SARA OSORIO DE GONZALEZ**
Matrona. Partos y curaciones. Rosas 2254.

**Mme. E. PRAGNAUD**
Matrona francesa. San Francisco 364.

**MATRONA**
Recíbense pensionistas. Partos desde $ 40. Castro 640.

**CLINICA PRIVADA DE OBSTETRICIA**
Señora Reyes, matrona, ginecologista. Establecimiento moderno, dirigido por cirujanos especialistas. Enfermas todas partes del país. Partos. Precios módicos. Esmeralda 68.

**PENSIONADO PARTICULAR**
Mercedes Rojas. San Diego 930. Recibe enfermas. Curaciones. Consultas toda hora.

**FLOR M. VILLASECA E.**
Recibo pensionistas. Diez de Julio 466.

**ANA G. VARGAS BARRERA**
Partos. Recibo pensionistas. Unión Americana 627. Teléfono 335. Est.

**CARMELA ROMAN**
Maternidad particular. Recibo enfermas pensionistas. Maestranza 433.

**CARMELA TORO G.**
Partos. Asistencia toda hora. Recibo enfermas. Matucana 640.

**R. GEISSE**
Matrona ginecologista, regresó Europa, trayendo últimos adelantos partos, curaciones, inyecciones. Posee alemán, inglés, castellano. Lira 34-A.

**¡SEÑORA!**
Espera guagua. Consulte precio, comodidad, higiene. Antiguo Pensionado A. Vicentini. Consulta gratis: San Diego 57.

**M. URIBE**
Partos. Asistencia toda hora. Recibe enfermas. Carmen 198.

## VARIOS

**CLINICA ALAMEDA 3595**
Tratamiento sífilis, gonorrea con sus complicaciones, ambos sexos, curaciones rápidas, métodos modernos. 10-12 y 2-7; noche, 9-10. Hospitalización enfermos. $ 10 y 20.


**COMPAS FUNEBRES**
EMPRESA ZENTENO
ESTADO 17 | DELICIAS 2584
TEL. 4275 | TEL. 624
ATIENDE DIA Y NOCHE


**DEFUNCION**
Habiendo dejado de existir nuestra querida e inolvidable mamá

**María Cañizar v. de Martí**

Rogamos a nuestros amigos se sirvan acompañar sus restos hoy, a las 5 P. M.
El cortejo partirá de Erasmo Escala 3218.
LA FAMILIA

**DEFUNCION**
Habiendo fallecido trágicamente nuestro querido padre y esposo, don

**Manuel Bustamante Rojas**

Rogamos a sus amigos acompañar sus restos hoy, a las 9 A. M., desde la Iglesia del Hospital de San Vicente, donde se oficiará una misa por el descanso de su alma. El cortejo será a pie hasta el Cementerio General.
LA FAMILIA.

**AGRADECIMIENTOS**
Damos nuestros más profundos y sinceros agradecimientos a las personas que acompañaron hasta su última morada al que fué nuestro querido esposo y padre, muerto el 27 del presente

**Martín Rojas**

(Q. E. P. D.)
ROSA CIFUENTES V. DE ROJAS,
TOMASA ROJAS CIFUENTES
Santiago, 30 de Diciembre de 1925.


**LUTOS**
El mejor surtido en plaza lo encontrará usted en el
MANTO ELEGANTE
Pasaje Matte 28
Especialidad en echarpes, sombreros y tocas de crep Georgette, enaguas, faldas, y blusas en seda y lana.


**DEFUNCION**
Habiendo dejado de existir nuestra querida e inolvidable madre

**Mercedes Ibarra v. de Gajardo**

Rogamos encarecidamente a nuestras relaciones y amigos se sirvan acompañar sus restos al Cementerio, hoy Miércoles, a las 5 P. M., con lo que comprometerán la gratitud de su familia.
El cortejo partirá de Federico Scott N.o 53.
SUS HIJOS: ROGELIA, LIDIA, GREGORIO Y LEONCIO GAJARDO

**DEFUNCION**
Habiendo dejado de existir nuestro querido hijo y hermano

**José Barahona Salinas**

Rogamos a sus amigos y a los nuestros asistir a sus funerales que se efectuarán hoy Miércoles 30, a las 5 P. M. El cortejo partirá de su casa habitación, Rogelio Ugarte 1845, en dirección al Cementerio General.
LA FAMILIA.

**DEFUNCION**
Ha fallecido nuestro querido padre y hermano, señor

**Clemente Carrasco Baeza**

Agradeceríamos a nuestros amigos se sirvan acompañar sus restos al Cementerio General, hoy, a las 4 P. M. El cortejo partirá desde su casa habitación, María N.o 417.
MARIA CARRASCO MOSCOSO, FRANCISCO Y DEVORA CARRASCO BAEZA

**EXPRESION DE GRACIAS**
Doy las más expresivas gracias a los amigos de

**Martín Rojas Pérez**

(Q. E. P. D.)
y a la Sociedad Socorros Mutuos que se sirvieron acompañar sus restos al Cementerio General.
MARGARITA VEGA V. DE ROJAS

**DEFUNCION**
Ha fallecido nuestro querido hijo

**Pedro López González**

Los restos saldrán a las 4 P. M. desde la Casa de Orates al Cementerio General.
Su madre.
MERCEDES GONZALEZ V. DE L.

# LOS BANCOS

QUE SUSCRIBEN AVISAN A SU CLIENTELA QUE AUTORIZADOS POR EL SEÑOR MINISTRO DE HACIENDA, CERRARAN SUS OFICINAS EN EL PAIS EL DIA SABADO 2 DE ENERO DE 1926.

BANCO DE CHILE
PEDRO TORRES
Director-Gerente

BANCO NACIONAL
ABEL GOMEZ
Director - Gerente.

BANCO ANGLO SUD-AMERICANO LTDO.
S. H. SALMON
Gerente.

BANCO GERMANICO DE LA AMERICA DEL SUD
R. DUNKER R. LEUTE

THE NATIONAL CITY BANK OF. N. Y.
T. H. LITTLE

BANCO DE CHILE Y ALEMANIA
H. DIEKELMAN F. MUHLE

BANCO REGULO VALENZUELA y Cía.
EUGENIO FUENZALIDA
Contador.

CAJA DE AHORROS DE SANTIAGO
ABRAHAM PRADO.
V.o B.o

BANCO DE A. EDWARDS y Cía.
R. E. SEARLE
Gerente.

BANCO HIPOTECARIO DE CHILE
OCTAVIO URZUA
Sub-gerente.

BANCO ALEMAN TRANSATLANTICO
W. HAASE E. ROSCHMANN

BANCO FRANCES E ITALIANO PARA LA AMERICA DEL SUD
A. CAVIN.

BANCO DE LONDRES Y AMERICA DEL SUD LTDO.
W. KEAY.

BANCO ITALIANO
HERNAN ALLIENDE A.

CAJA NACIONAL DE AHORROS
E. DOMINGUEZ

JORGE SILVA SOMARRIVA.
Ministro de Hacienda.

NOTA.—LA SECCION COBRANZAS ATENDERA AL PUBLICO COMO DE COSTUMBRE, PARA EL PAGO DE LAS LETRAS QUE DEBAN CUBRIRSE ESE DIA.


**COMPRE UN PAJIZO A CAPELLARO**
—: DESDE $ 8.— ESTADO 230 :—

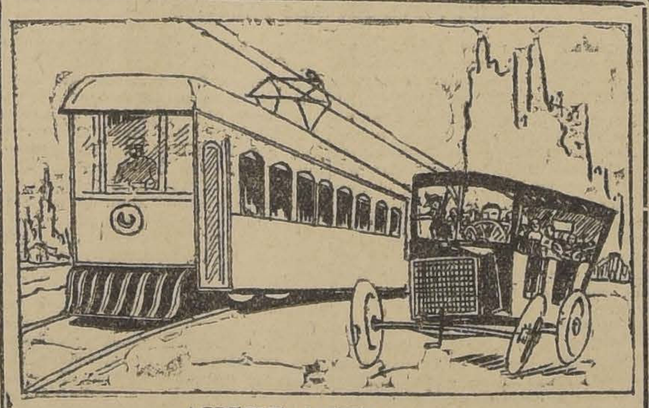

AGREGUE USTED A LA
**SEGURIDAD LA ECONOMIA**
LOS TRANVIAS ELECTRICOS DEL
**FERROCARRIL A PUENTE ALTO**
OFRECEN SEGURIDAD ABSOLUTA Y ESTAN SERVIDOS POR UN PERSONAL IDONEO.
**SUS TARIFAS REBAJADAS**

| 1.a CLASE | 2.a CLASE |
|---|---|
| $ 2 | $ 1 |

SON LAS MAS ECONOMICAS.— ENTRARAN EN VIGENCIA EL 1.o DE ENERO

**COMPRE UN PAJIZO A CAPELLARO**
—: DESDE $ 8.— ESTADO 230 :—

**GRAN REMEDIO UNIVERSAL Y DESINFECTANTE NITRO OZONA, DE LOWE Y WEISSFLOG**
El único comprobado por medio de la radiografía, como radical curador de la tuberculosis (Tisis). Pruebas a la vista. Afamado desde 1887, en que salvó a numerosas personas del terrible cólera morbus. Seguro en enfermedades del hígado, de los riñones, del estómago, etc; en pulmonía, bronquitis, asma, etc; en diabetes, reumatismo, epilepsia, hidropesía, anemia, catarro intestinal, disentería, apendicitis, peritonitis, almorranas, fístulas, etc. Las pestes y fiebres en general, son vencidas a las pocas horas con repetidos lavados intestinales y tomas. Parecido, casi igual, tratamiento para demás enfermedades.
"CATECISMO NITRO OZONA"
Consúltelo todo enfermo. Pídase a Sucesión Luis Lowe, Claras N.o 149. Casilla 332. Santiago. Droguería Daube y Cía. y principales boticas.

HAGA ECONOMIA
COMPRE SUS MEDIAS DIRECTAMENTE EN LA FABRICA
STO. DOMINGO 1031

HERNIAS

Bragueros elásticos, cajas con pelotas neumáticas, piernas, brazos artificiales, aparatos ortopédicos, muletas.
Chappuis y Théoduloz
ARTURO PRAT 346. CASILLA 409
Unicos especialistas en Chile

MECANICO
NECESITASE
que conozca motores de automóviles y camiones.
Anglo - Mexican Petroleum Co.
Huérfanos 1153

LA NACION

Santiago, Diciembre 30 de 1925

## LAS ULTIMAS REFORMAS A NUESTRA LEGISLACION EN MATERIA DE LETRAS DE CAMBIO

I

Nadie ignora la importancia del instrumento de comercio llamado "letra de cambio", ni desconoce el desarrollo siempre creciente que ha tomado en el campo de los negocios. Una estadística del número de letras que se giran sólo en la plaza de Santiago, asombraría por la cifra enorme que daría y por los millones que mostraría movilizados dentro del desarrollo de los cambios comerciales.

Nuestra legislación no ha podido menos que preocuparse de tal instrumento y así, desde antiguo, nuestras leyes han tenido cuidado de legislar al respecto. Pero, dado el auge siempre creciente del comercio y las modalidades nuevas que día a día introducen los usos comerciales, nuestra legislación se había quedado atrasada sobre la materia y era ya indispensable su reforma para ponerla en armonía con estos usos y modalidades.

La comisión de expertos financieros que presidió Mr. Kemmerer llamó la atención hacia esta necesidad de reformas legislativas sobre la letra de cambio; y el ex-Ministro de Justicia señor Oscar Fenner correspondió realizar la tarea y dictar los decretos-leyes N.os 777 y 778, de fecha 19 de Diciembre, que, reformando diversas disposiciones del Código de Comercio y del de Procedimiento Civil, han dejado nuestra legislación al día sobre esta importante materia.

Dada la trascendencia e importancia de estas reformas, nos creemos en el deber, al mismo tiempo de llamar la atención del comercio y del público sobre ellas, de hacer una especie de divulgación de las mismas, para que desde el primer momento puedan cosecharse los beneficios que están destinadas a producir.

Comienza el decreto-ley número 777 reformando el N.o 10 del Art. 3.o del Código de Comercio; artículo éste destinado a enumerar los actos de comercio, o sea, los actos que se rigen por las leyes mercantiles y no por las leyes ordinarias del Derecho Civil.

El antiguo N.o 10 de dicho Art. 3.o, establecía ser acto de comercio, "el giro de letras de cambio o libranzas entre toda clase de personas, y las remesas de dinero de una plaza a otra, hechas en virtud de un contrato de cambio". Con la actual reforma, son hoy día actos de comercio, "las operaciones sobre letras de cambio y pagarees a la orden, cualesquiera que sean su causa u objeto y las personas que en ellas intervengan, y las remesas de dinero de una plaza a otra, hechas en virtud de un contrato de cambio".

De esta manera, no se considerará ya acto de comercio únicamente "el giro" de las letras de cambio, sino "toda operación" que se realice sobre ellas, cualquiera que sean su causa u objeto y las personas que intervengan; y todo pagaré a la orden será considerado siempre como acto de comercio.

Este último instrumento, llamado a tener un gran uso en el comercio, no era, sin embargo, casi usado entre nosotros, debido a que, según nuestro Código de Comercio, para saber si el pagaré, aunque a la orden, era o no instrumento comercial, era menester determinar si procedía o no procedía de operaciones mercantiles; cuestión no siempre fácil de resolver al primer golpe de vista y, en todo caso, que se prestaba a futuras dificultades y daba a controversias judiciales. Establecido ahora que el pagaré a la orden es siempre considerado acto de comercio, cualquiera que sea su causa u objeto, esta natural desconfianza del comercio por este instrumento habrá de desaparecer y tomará el natural auge que le corresponde.

Y este natural auge del pagaré a la orden se fundará también en la reforma complementaria de la precedente, que ha introducido el decreto-ley 778, reformando el Art. 456 del Código de Procedimiento Civil, en el sentido de darle mérito ejecutivo, sin necesidad del reconocimiento previo judicial, tanto a la letra de cambio, como al pagaré a la orden, aceptante y suscriptor no han puesto tacha de falsedad en su firma al tiempo de protestarse el documento por falta de pago, si el protesto ha sido personal, o cuyas firmas aparezcan autorizadas por un notario. Además tanto la letra de cambio como el pagaré a la orden, tendrán mérito ejecutivo en contra de cualquiera de los obligados a su pago (endosantes, fiadores, etc.) cuando, puesto el protesto en su debido vencimiento por notificación judicial, no alegaren en el mismo juicio o dentro de tercero día, tacha de falsedad.

Estos saludables favores, pues, tendrán desde hoy en adelante ante la ley, la letra de cambio y el pagaré a la orden, y los comerciantes podrán usar la una o el otro con toda confianza y según estimen más adaptables para la forma de sus negocios.

Pero la reforma no se ha limitado a esto, sino que ha ido todavía más allá, adaptándose a las modernas necesidades del comercio y a los nuevos usos y costumbres que ellas obligan; lo que será materia del estudio que nos proponemos haciendo en editoriales posteriores.

## DON SILVIO FIDANZAS

Mañana regresa a Buenos Aires el señor Silvio Fidanzas, distinguido periodista bonaerense que últimamente ha permanecido en Arica en calidad de corresponsal especial de "La Prensa" para las informaciones plebiscitarias.

El señor Fidanzas regresa como triunfador; gracias a su activa e inteligente labor el poderoso diario argentino ha mantenido durante el período álgido de las incidencias plebiscitarias un servicio informativo rapidísimo y sobre todo certero. El señor Fidanzas desarrolló en la zona del plebiscito su vasta experiencia periodística y la característica agudeza que ha hecho de él unos de los elementos más eficientes y necesarios en la complicada organización del gran rotativo bonaerense.

El distinguido periodista deja en Arica y en Santiago una vinculación amistosa muy sólida, pues es un espíritu amable y cultísimo que se impone y se hace profundamente atrayente. No es, por otra parte, esta la primera vez que el señor Fidanzas viene a Chile; ya estuvo entre nosotros hace cosa de un año y entonces y ahora supo atraerse sinceramente la simpatía de periodistas, escritores y de cuantas personas se vincularon a él en la amistad.

"La Prensa" se ha anticipado a felicitar al señor Fidanzas a su llegada a Santiago por su inteligente y experta labor informativa en Arica.

Es por esto que decimos que regresa a su patria como triunfador.

Reproducción prohibida para los artículos de redacción. (Ley de Propiedad Intelectual).

# El homenaje de ayer al Ecuador

por CONRADO RIOS GALLARDO

El Ecuador ha enviado a nuestro país una Embajada que representa los más altos exponentes de sus valores políticos, intelectuales y financieros. A su cabeza viene un hombre eminente, tan destacado que en los momentos de duda porque atraviesa la política interna del país amigo, ha sido llamado con urgencia. Es el Premier de 38 años, nada menos, quien ha traído el saludo del Ecuador al nuevo Gobierno de Chile.

La Embajada formada por hombres selectos, ha sido objeto entre nosotros de múltiples manifestaciones de aprecio, que hablan en forma muy alta de la amistad sincera que el pueblo de Chile profesa al tradicional amigo. La representación del Ecuador ha recibido a su paso el aplauso del pueblo, de ese pueblo que para Macauley era el alma de un país.

No es extraño que Chile sienta por el Ecuador especial deferencia. La historia nos dice que juntos hemos estado en grandes jornadas. En una misma trinchera y con un objetivo común hemos pasado más de una vigilia de armas. Se sabe allá como aquí, sin la complicidad de las burbujas del champagne, cuán sólidos son los eslabones que unen a ambas nacionalidades. La amistad con el Ecuador es de aquellas cuyo origen hay que ir a rastrear en el alma misma de ambos pueblos.

A mediodía de ayer la Embajada del Ecuador fué objeto de un homenaje especial. En el Club de la Unión se ofreció en su honor una manifestación de indiscutible trascendencia. Tomaron colocación en esa mesa hombres que ocupan un casillero espectable en nuestra vida ciudadana. No faltó allí ninguno de esos elementos que forman la fuente de energía de una nación.

En el momento de los discursos ofreció la manifestación el señor don Joaquín Walker Martínez, que tiene una brillante hoja de servicios en nuestra tradición internacional, que no pocos han olvidado. Contestó el señor Embajador del Ecuador en conceptos que demostraban sin quererlo que el corazón ecuatoriano se inclinaba de este lado. Don Fidel Muñoz Rodríguez, que en otro tiempo llevara ante la nación amiga nuestra bandera, tuvo frases felices. Don Jorge Huneeus recordó episodios de la historia diplomática que hablan en favor de la amistad del Ecuador por Chile. La juventud aplaudió con entusiasmo al representante del país amigo, Ricardo Crespo Ordóñez, a quien le retiró el don por ser de los nuestros, y le obligó a decir unas cuantas palabras que fueron recibidas con grandes aplausos.

Quiero hacer mención especial de los conceptos vertidos por el doctor Luis Felipe Borjas, una de las personalidades más brillantes de la Embajada. En uno de esos arranques propios al orador y al hombre político, el señor Borjas, refiriéndose a la tradicional amistad que une al Ecuador y nuestro país expresó que aunque su patria no podía recurrir en auxilio de Chile en forma decisiva con la punta de su espada, en cambio "tenía cien volcanes prontos a fulminar con su lava a nuestros enemigos."

Los asistentes le aplaudieron de pie. Había en ese arranque sinceridad indiscutible, en sus palabras calor y amistad.

Posiblemente faltó en el homenaje tributado ayer al Ecuador una nota que hablara de la virtuosa indiscreción de nuestra raza. Parece que excusó su asistencia la persona que le manifestara al señor Embajador del Ecuador palabras tan claras y contundentes como éstas, y conste que improviso a cien kilómetros de mi "Underwood":

"Señor Embajador: Soy profundamente indiscreto. Soy la perfección de la indiscreción. Os voy a contar, echando al bolsillo las pautas del protocolo, la historia fidedigna de esta manifestación.

"Ayer a las cinco de la tarde, según un reloj de acuerdo con el cañón del Santa Lucía, se abrió una lista de adherentes a una manifestación en honor del Ecuador. No aparecieron avisos en los diarios, no se envió invitación a nadie, y, no obstante, el señor Embajador puede certificar que hay más de ciento cincuenta personas, procedentes de todas las tiendas políticas y de las más diferentes actividades, que han venido como un balazo disparado por mano certera a tomar colocación en esta mesa.

"El señor Embajador tendrá que reconocer conmigo que esta manifestación es la explosión de un sentimiento colectivo. Tiene en su favor el mérito indiscutible de ser espontánea y como todo lo espontáneo profundamente sincero."

Nadie os dijo ayer, Excelencia, estas palabras. Excusad mi modesta intrusidad. Pero convenid conmigo que después de esta demostración no necesita el Ecuador de avisos, de invitaciones para encontrar amigos en un hogar que le es propio. ¿De cuándo acá el dueño de casa solicita permiso para ser recibido en el salón?

Y vaya que tiene significado, hondo significado, la manifestación tributada ayer al Ecuador. Se trata de un homenaje fuera de protocolo, ajeno al programa oficial, fruto exclusivo de miembros de la sociedad chilena que se inclinan con afecto ante el viejo y tradicional amigo.

Y no yo sé por qué no pude ocultar mi emoción. Vi pasar la sombra de Juan Montalvo...

C. R. G.

ORDEN NUEVA Y EXCLUSIVA

FUNDO EN GRANEROS

NEGOCIO DE GRAN OCASION

122 CUADRAS REGADAS, VENDO EN $ 660,000

LOS SUELOS MAS RICOS DE LA ZONA

Tiene este nuevo y productivo fundo la gran ventaja de no tener un metro perdido, suelos todos de migajones muy gruesos y de rindes realmente extraordinarios. Explotándolo sólo en siembras y chacras, produce de $ 150,000 a $ 200,000 al año. Tiene buenas casas y edificios y agua en gran abundancia.

GRANDES FACILIDADES DE PAGO

HAY ARRENDATARIO LISTO QUE PAGA EL 9%

ALEJANDRO GREENE CRUZAT

Abogado y Corredor de Comercio
Sección Fundos
ALEJANDRO GREENE VALVERDE
TEATINOS 86. — CASILLA 3723

SIGUE NUESTRA REALIZACION DE CUENTOS PARA NIÑOS

Con 10 o/o de descuento general sobre nuestro catálogo y 20 o/o en remesas superiores a $ 50.00.

UN LIBRO ES EL MEJOR REGALO PARA UN NIÑO QUE SACO BUENAS NOTAS EN EL COLEGIO

También elegantes álbums para poesía, importados de gran lujo.

LIBRERIA NASCIMENTO

AHUMADA 125.— CASILLA 2298.— TELEFONO 375.

NOTAS POLITICAS

# LAS LABORES DEL TRIBUNAL CALIFICADOR

## AYER SE OYERON NUMEROSOS ALEGATOS SOBRE LAS ELECCIONES EN VALPARAISO Y ACONCAGUA.— MOTIVOC POR LOS CUALES FUE RECHAZADA LA RENUNCIA DEL Sr. DAGOBERTO LAGOS.

Bajo la presidencia del señor Federico Puga Borne se reunió ayer el Tribunal Calificador para seguir ocupándose de la calificación de las elecciones de Valparaíso y Aconcagua, materia que en la sesión anterior había quedado pendiente.

Alegaron el senador electo por esas provincias, señor Rafael Luis Baraona en defensa del candidato señor Ossa Lack y rebatieron los señores Pedro León Ugalde y Alfredo Guillermo Bravo, en defensa de este último.

En las reclamaciones por la elección en Aconcagua, alegó en defensa de sí mismo al candidato a diputado por San Felipe, señor Carlos Herrera Carroza.

Alegó asimismo el señor Abraham Leckie, por sí y por el señor Francisco Hinojosa.

La resolución quedó pendiente.

**EL POR QUE DE LA PERMANENCIA DEL SEÑOR DAGOBERTO LAGOS EN EL TRIBUNAL CALIFICADOR**

En nuestra edición de ayer decíamos que el Tribunal Calificador, por razones que se estampaban en el acta, que sería publicada una vez aprobada por el Tribunal, había rechazado la renuncia del señor Dagoberto Lagos, como miembro del Tribunal en representación de la Corte de Apelaciones, por su reciente promoción a la Suprema.

Damos a continuación el texto del acta a que hacemos referencia:

**Acta.—Sesión 19.a en 28 de Diciembre**

Se abrió la sesión a las seis de la tarde, bajo la presidencia de don Silvestre Ochagavía, y con asistencia de los señores don Víctor Risopatrón, don Antonio María de la Fuente y don Oscar Viel.

El señor Presidente manifiesta que el objeto de esta sesión es únicamente para ocuparse de la renuncia formulada por don Dagoberto Lagos, como miembro del Tribunal Calificador.

Se da lectura a la renuncia en cuestión, que dice como sigue:

"Santiago, 28 de Diciembre de 1925.—Al señor Presidente del Tribunal Calificador:

Llega a mi conocimiento que en la Corte de Apelaciones se han emitido votos en el sentido de que debe elegirse a otro de sus Ministros miembro de este Tribunal, por haber sido yo promovido a la Corte Suprema. Esta circunstancia aconseja que yo decline el honroso cargo de miembro de este Tribunal, para dejar amplia libertad a quienes corresponda resolver a este respecto, ya que este H. Tribunal Calificador tiene resuelto que yo debo continuar en el desempeño de la Comisión para la cual fuí elegido, en virtud de lo que dispone el artículo 97 de la Constitución.

Ruego al H. Tribunal Calificador se digne aceptar la renuncia que hago del cargo indicado.—(Fdo.) **Dagoberto Lagos".**

El Tribunal, teniendo presente:

1.o Que en la sesión celebrada el día 12 del presente mes por este Tribunal, se consideró el caso producido por el ascenso del señor Ministro de la Corte de Apelaciones de Santiago, don Dagoberto Lagos, y, después de alguna deliberación, el Tribunal, con el voto en contra del señor de la Fuente, "estimó que el hecho de que el señor Lagos haya sido designado Ministro de la Excma. Corte Suprema no es causal para que deje de ser miembro del Tribunal Calificador de Elecciones";

2.o Que este Tribunal ha sido creado por la Constitución Política promulgada el 18 de Setiembre del presente año, como "Tribunal especial" encargado de calificar las elecciones de Presidente de la República, de diputados y de senadores;

3.o Que con arreglo a lo dispuesto en el artículo 79 de dicha Carta fundamental, los miembros del Tribunal "serán cinco y se renovarán cada cuatro años" y "se elegirán por sorteo entre las siguientes personas":

"Uno entre los individuos que hayan desempeñado los cargos de Presidente o Vice-Presidente de la Cámara de Diputados, por más de un año;

"Uno entre los individuos que hayan desempeñado los cargos de Presidentes o Vice-Presidentes del Senado, por igual período;

"Dos entre los individuos que desempeñen los cargos de Ministros de la Corte Suprema; y

"Uno entre los individuos que desempeñen los cargos de Ministros de la Corte de Apelaciones de la ciudad donde celebre sus sesiones el Congreso";

4.o Que de los términos de esas disposiciones se desprende que la condición de ser Ministro de una determinada Corte de Apelaciones, debe tenerla uno de los miembros del Tribunal Calificador, precisamente al tiempo de ser elegido para el cargo;

5.o Que, en cumplimiento de las disposiciones especiales contenidas en la Ley Electoral dictada el 19 de Setiembre último, se procedió, en su oportunidad por la Comisión respectiva a elegir por sorteo las cinco personas que debieran constituir el Tribunal, y el señor Lagos fué así elegido entre los Ministros de la Corte de Apelaciones de Santiago, asiento del Congreso;

6.o Que la misma Ley Electoral, en su artículo 8, dispone textualmente, que "si durante el cuadrienio, muriere, estuviere inhabilitado o se imposibilitare algún miembro del Tribunal Calificador, la misma Comisión, convocada al efecto por su Presidente, designará por sorteo el reemplazante de entre las personas de la misma categoría a que perteneciere el que se fuere a reemplazar". De lo cual se desprende que solamente en los casos de muerte, inhabilidad o imposibilidad, puede nombrarse reemplazante. Así se ha hecho en los casos especiales de inhabilidad que afectan a los señores Ochagavía y Viel como candidatos a senador;

7.o Que respecto del señor Lagos no se ha manifestado que le afecte alguna de las **causales de inhabilidad**—equivalentes, según las leyes orgánicas y procesales del fuero común, a las causales de implicancia y recusación;—ni se ha demostrado que se encuentre imposibilitado física o moralmente, por ausencia, enfermedad, etc.;

8.o Que, aparte de las razones de conveniencia que obligan a no alterar la composición de los Tribunales, en general, sino por causa clara y expresamente determinada por la ley, el ascenso obtenido en su carrera judicial, por el mismo señor Lagos, durante el desempeño de sus funciones en este Tribunal Calificador, lejos de producir inhabilidad o imposibilidad, constituye un nuevo título de idoneidad, atendido el propósito del legislador, a saber, que estas funciones sean ejercidas por individuos elegidos de entre los cuerpos colegiados de más alta y autorizada jerarquía constitucional;

9.o Que, por otra parte, sorteado como fué el señor Lagos, de entre los miembros de la Corte de Apelaciones a que pertenecía en el momento de su designación y con arreglo al mecanismo especialmente establecido al efecto, no representa a esa Corte, ni por su investidura, ni por razón de las funciones, privativas y soberanas, que la Constitución ha encomendado a este Tribunal Calificador.

Por tales fundamentos se declara, que no ha lugar a la expresada renuncia del señor Lagos.

Acordada contra el voto del señor Ministro de la Fuente, quien manifestó que mantenía la opinión que había expresado en la sesión del 13 del corriente acerca de que el ascenso a la Corte Suprema, del señor Ministro Lagos, lo inhabilita para seguir sirviendo el cargo de miembro del Tribunal Calificador por haber perdido la calidad de Ministro de la Corte de Apelaciones que fué la que le habilitó para su designación para el Tribunal Calificador. Le parece indudable que la Constitución ha querido que este Tribunal esté compuesto de dos Ministros de la Corte Suprema y de uno de la de Apelaciones y no de tres de la Suprema y ninguno de la de Apelaciones como ahora sucede. De la circunstancia de que en el artículo 79 de la Constitución se emplea la frase "se elegirán" no puede deducirse, en su concepto, que basta que se haya tenido la calidad el día de la elección aunque en seguida se pierda, desde que siendo el objeto con que se elige el ejercicio de las funciones encomendadas al Tribunal Calificador, es evidente que para este ejercicio exige la ley dicha calidad y si la pierde deja de ser hábil para continuar funcionando. Esto mismo se desprende de la frase "que desempeñe" que usa el legislador refiriéndose a los Ministros de Cortes en contraposición a los "que hayan desempeñado" de que se vale al referirse a los Presidentes y Vice-Presidentes de las Cámaras. El artículo 27 de la misma Constitución dispone que "para ser elegido" diputado o senador es necesario tener los requisitos de ciudadano con derecho a sufragio y no obstante emplearse casi iguales palabras que en el artículo 79, no podría sostenerse que conservaría el cargo el diputado o senador correctamente elegido, después de naturalizarse en país extranjero y de perder, por consiguiente, la ciudadanía que lo habilitó para su elección. Es verdad que en el caso de que ahora se trata, la actuación del señor Lagos en el Tribunal Calificador continuaría siendo igualmente útil y tanto más prestigiado después del ascenso en su carrera judicial, pero antes que todo, debe contemplarse la habilidad legal o constitucional para el cargo.

Por otra parte, no cabe duda de que el legislador no ha tenido el propósito de distraer de sus tareas ordinarias a más de dos miembros de la Corte Suprema, aumentando la perturbación en su funcionamiento. Cree, en consecuencia, que debe aceptarse la renuncia del señor Lagos y comunicarse a la comisión respectiva para que proceda a su reemplazo en conformidad al artículo octavo de la Ley de Elecciones, en el que, no sólo se prevé el caso de inhabilidad por implicancia o recusación, lo que se hace en el inciso 2.o, sino también el de inhabilidad general de que se ocupa el inciso 1.o, que es la que, en su sentir, afecta al señor Lagos, producida, como ha dicho, por la pérdida del único requisito esencial que lo habilitaba para el cargo.

**HOY SE OCUPARA EL TRIBUNAL DE LAS ELECCIONES EN SANTIAGO**

En la sesión de esta tarde el Tribunal se ocupará de la calificación definitiva de las elecciones en Santiago.

Entre los candidatos independientes alegaron los señores Ramón 2.o Jiménez, Manuel Morales Matus y el señor Agustín Prat. Este último hará él mismo su alegato, que ya tiene preparado y que se funda en una poderosa razón legal.

# LA MANIFESTACION DE ANOCHE EN HONOR DEL SEÑOR RAFAEL LUIS GUMUCIO

(INFORMACION OFICIAL DE LA SECRETARIA)

En medio de gran entusiasmo y ante una concurrencia aproximada a mil personas anoche verificóse la manifestación que en honor del señor Rafael Luis Gumucio venía preparando la Asamblea de Propaganda Conservadora.

Mucho antes de la hora señalada para empezar la manifestación empezaban a llegar al Club Conservador Domingo Fernández Concha numerosísimos conservadores que querían adherirse a tan justa manifestación. Más o menos a las 10 P. M., tomaban colocación en la Mesa Directiva de la Asamblea los señores: Rafael Luis Gumucio, Enrique Cañas Flores, Presidente de ella; Francisco J. Barros, y el secretario general, señor Raúl Recabarren Vidal. Al mismo tiempo tomaban colocación en ella los siguientes parlamentarios del Partido Conservador: señores Romualdo Silva Cortés, José Luis Sepúlveda, Ignacio García Henríquez, Héctor Rodríguez de la Sotta y Narciso Rivera.

El Presidente de la Asamblea de Propaganda Conservadora, señor Cañas, declaró abierta la sesión rindiendo un cariñoso homenaje al señor Gumucio en nombre de la Asamblea que preside, por su reciente nombramiento de Presidente de la Cámara de Diputados como asimismo por su actuación tanto pública como privada.

A continuación el señor Ignacio García Henríquez, diputado por Chiloé, usó de la palabra para manifestar que se felicitaba íntimamente de que se hubiera elegido Presidente de la Cámara de Diputados al campeón de las libertades públicas. Manifestó que él esperaba esta grandiosa manifestación que reunía la juventud y obreros conservadores al más querido de sus leaders por cuanto el señor Gumucio era muy acreedor a ello debido a sus muchos merecimientos.

Ofrecida la palabra usa de ella el señor Francisco Javier Labbé quien manifestó que para el país la elección del señor Gumucio para presidir a una rama del Poder Legislativo significaba el afianzamiento definitivo de la honradez pública. Después de recordar en brillante forma la actuación del festejado en los primeros días de las revoluciones militares terminó felicitándolo por ella.

En seguida el señor Narciso Rivera rememoró la vida parlamentaria y periodística del señor Gumucio manifestando que la había seguido paso a paso pudiendo solamente aplaudirla y admirarla. Alabó la valentía característica del festejado en todas las campañas que ha sostenido en su vida pública y terminó manifestando que se adhería gustosísimo a la manifestación de que en esos instantes se le hacía objeto.

El senador, señor Romualdo Silva Cortés, usó de la palabra empezando por manifestar que era para él inmensamente grato hablar con motivo del justo homenaje que se rinde al más esforzado paladín del Partido Conservador.

Recordó su propia actuación en los trámites que precedieron a la formación de la Constitución Política de Chile y dijo que él sabía que ella había merecido duros ataques de sus más queridos correligionarios por lo que había tenido que experimentar grandes sufrimientos personales. Enumeró las diversas ventajas obtenidas por dicha actuación entre las cuales mencionó con especial preferencia el nombramiento del señor Gumucio en el puesto que calificó de segundo en importancia de ella por su importancia. Terminó manifestando que por ello debían los conservadores elevar sus corazones a la Divina Providencia en acción de gracias y calificó finalmente al señor Gumucio como al miembro más representativo del tradicionalismo conservador y de la honradez administrativa.

Obligado por la concurrencia usó de la palabra el señor Pedro Belisario Gálvez quien empieza manifestando que obligarlo a él a usar de la palabra en esa ocasión era lo mismo que obligarlo a hablar para festejar a su propio hermano por cuanto para los periodistas de "El Diario Ilustrado", Rafael Luis Gumucio no era el Jefe déspota ni tosco sino el faro que ilumina, el hermano que aconseja y el consejero que persuade.

Visiblemente emocionado el señor Rafael Luis Gumucio y en medio de atronadores aplausos de la concurrencia, la cual se puso de pié para aclamarlo largo rato a él y a "El Diario Ilustrado", usa de la palabra para agradecer la manifestación de que es objeto, y manifestar cuan profundamente agradecido de los aplausos que le tributaban sus queridos amigos y correligionarios conservadores se encontraba en esos instantes, expresó que sí en verdad él ocupaba tan honroso puesto no era su persona la que lo merecía sino las doctrinas que encarnaba y los ideales que defendía de los cuales él sólo era un modesto y decidido servidor.

Terminó diciendo con profunda emoción que ese honor que caía sobre sus hombros no era sino el resultado de las glorias que encarnaba el viejo e histórico Partido Conservador.

SI UD. NO SE APURA EN ASEGURARSE UNA

Historia de Santiago

por don BENJAMIN VICUÑA MACKENNA

seguramente se agotará antes que termine la

Impresión del segundo tomo

Tenemos en venta el primer tomo y el segundo ya muy avanzada la impresión. Vendemos por ahora, la obra en $ 35.00, los dos tomos, entregando el primer tomo de inmediato, y el segundo, antes del 30 de Junio. Es un tiraje de sólo 500 ejemplares. Si cuando aparezca completa, quedaren aún por vender algunos, serán vendidos a un mayor precio.

Este libro se ha estado vendiendo hasta en $ 200.00 y la actual edición es superior a la anterior.

LIBRERIA NASCIMENTO

Ahumada 125.— Casilla 2298.— Teléfono 3759

EL PATRONATO NACIONAL DE LA INFANCIA

INVITA A LA CIUDAD DE SANTIAGO A ESPERAR EL AÑO NUEVO EN LA

QUINTA NORMAL

EL JUEVES 31 DEL PRESENTE

Reunión social de proporciones extraordinarias. Festival de Bandas. Fuegos artificiales. Concurso de bailes con premios.

Las Hermanas Delpont. Osmán Pérez Freire. La Pesca Milagrosa

Buffet. Las entradas darán derecho a valiosos premios. Coro de 400 voces. Jazz - Band del maestro Nardini.

CARRUAJES, $ 15.— ENTRADA DE A PIE, $ 3.

D-31

VENDO O ARRIENDO FUNDO EN CABRERO

1,020 hectáreas de buenos suelos sembrables, en su totalidad de trigo y 100 hectáreas de vegas especiales para chacras. Viña de 60,000 plantas, de uva del país. Casas habitación, etc.

PRECIO: $ 100,000 ,con facilidades.

CANON: $ 8,000 anuales, por semestres anticipados. Entrega: Abril 1926.

Se hace contrato hasta por 9 años.

CARLOS OSSANDON B.

SECCION FUNDOS

BANDERA 168.— CASILLA 1080

A sólo $ 1,500 cuadra, bien regada, lado Estación

VENDO FUNDO

EN ZONA CENTRAL

muy bien tenido, en plena producción, y situado respecto tres Estaciones, mercados consumidores, ferias, etc., 450 CUADRAS REGADAS abundantemente, de suelos pastosos explotados en siembras engordas, crianzas y especialmente en una gran lechería modelo. Viña, plantaciones. Casa con teléfono y comodidades modernas. Otra de administración; 23 de inquilinos, grandes galpones, bodegas, etc.

Orden nueva, exclusiva de

Alfredo Tagle Rodríguez

Catedral 1137—Casilla 3162

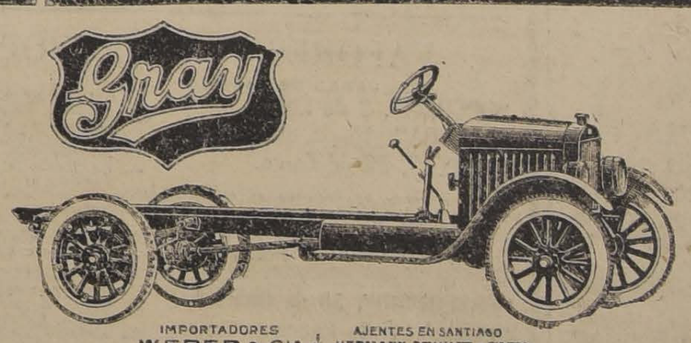


IMPORTADORES WEBER & CIA VALPARAISO

AJENTES EN SANTIAGO HERMANN SCHULTZ & CIA. LTDA. DELICIAS 1751

# VALPARAISO

(DE NUESTROS CORRESPONSALES)

## EL TURNO CRIMINAL EN LOS JUZGADOS DE MENOR CUANTIA

Por haberse devuelto a los juzgados de menor cuantía por decreto ley de fecha 22 del actual, el conocimiento de las causas criminales por faltas, la Corte de Apelaciones se preocupó durante el día de ayer de fijar en este sentido el turno de dichos tribunales.

Por este acuerdo se divide a la ciudad en dos sectores, divididos por la Avenida Francia, y determina la forma en que habrán de ejercer sus funciones en materia criminal. Esta medida es muy acertada, porque facilita grandemente la labor de la policía y permite a los juzgados que no estén de turno, destinar más tiempo al conocimiento de los numerosos asuntos de orden civil que ante ellos se ventilan.

## LA CONVENCION DE EMPLEADOS DE ADUANA

### AYER SE EFECTUA LA SESION DE CLAUSURA APROBANDOSE LOS TRABAJOS QUE SE SOMETERAN A LA CONSIDERACION DEL GOBIERNO

Tal como habíamos anunciado, en la tarde de ayer se efectuó la sesión de clausura de la Convención de Empleados de Aduana, que ha venido funcionando desde hace días en este puerto.

En esta última sesión la asamblea prestó su acuerdo a los diferentes trabajos que se someterán a la consideración del Gobierno, siendo los principales los referentes al proyecto Kemmerer y a la situación económica del personal.

Como resultado de esta convención los empleados de aduana esperan que el Gobierno tomará muy en cuenta y resolverá los problemas que actualmente les preocupan.

## Un buen número de turistas argentinos

Por la combinación trasandina de hoy llegará a este puerto algo más de un centenar de turistas argentinos que trae a nuestro país la Empresa Internacional de Turismo. Esta empresa que funciona desde hace años ha extendido sus actividades especialmente a nuestro país organizando viajes semanales de veraneo a Valparaíso. Se espera que este año sean más de cinco mil los turistas que vengan a conocer nuestro país, permaneciendo algunos días en él.

La Sociedad Balneario del Recreo ofrecerá a estos turistas una gran fiesta en la noche de Año Nuevo, en las dependencias del balneario.

## El fraude en la Compañía Minera "Huanillos"

**EL PROCESO PASA EN VISTA AL FISCAL**

Con bastante actividad ha seguido el primer juzgado del crimen en la tramitación del proceso por el fraude cometido en la Compañía minera "Huanillos" por el gerente don Cosme Bustos que ha desaparecido del país después de varias desgraciadas operaciones bursátiles.

Según se nos informó ayer, el apoderado de la Compañía habría presentado al tribunal un escrito solicitando el embargo de los bienes del gerente para responder de los intereses defraudados.

El juzgado contestó a esta petición enviando los antecedentes al Fiscal, quien habrá de pronunciarse sobre ella.

## Se necesita a tres tripulantes de la ex-fragata "Flora"

En la Dirección del Territorio Marítimo, Sección Marina Mercante, se necesita al capitán de la ex-fragata nacional "Flora" y a los tripulantes Pedro Jara, Juan Yáñez y Juan Rosas Riveros.

## Conferencia en la Sociedad de Empleados Diego Barros Arana

Esta noche dictará una conferencia en la Sociedad de Empleados Diego Barros Arana, el señor Carlos Mac-Iver Ross, sobre un interesante proyecto de colonización y subdivisión de la propiedad y sus finalidades principales que son: conseguir un aumento de la producción agrícola, proporcionar trabajo a todos los desocupados, a los empleados públicos y particulares que queden cesantes con motivo de la presente crisis y aliviar las cargas del Erario Nacional.

## La lista de abogados integrantes de la Corte de Apelaciones

En la tarde de ayer la Iltma. Corte de Apelaciones de este puerto envió a la Corte Suprema la lista de abogados de la jurisdicción, que reunen las condiciones requeridas para ejercer el cargo de miembros del tribunal.

## El sumario judicial por la moratoria del Banco Español

**ES MUY PROBABLE QUE EL MINISTRO SEÑOR RIOS DEJE DE ATENDERLO**

Durante el día de ayer el Ministro don Juan Baustista Ríos, encargado de este sumario por la Corte de Apelaciones, siguió con bastante actividad en su tarea.

El señor Ríos tomó diversas declaraciones en el curso del día y hasta avanzadas horas de la tarde.

**SE DESIGNARIA OTRO MINISTRO**

Probablemente hoy o mañana se reunan los Ministros de la Iltma. Corte de Apelaciones para nombrar al que habrá de desempeñar la presidencia del tribunal durante el año próximo.

Es probable que este nombramiento recaiga en el señor Ríos por ser el Ministro Más antiguo de la segunda sala, a la que pertenece, en 1926, la presidencia.

De producirse este nombramiento, el señor Ríos dejaría de conocer en el sumario en que actualmente trabaja.

## La huelga de los obreros del gas

Afortunadamente para la ciudad, se encuentra en vías de una pronta solución el conflicto existente desde hace varios días entre la Compañía de Gas y sus operarios.

Los obreros solicitaron la cooperación del Intendente de la provincia, quien interpuso ante la Compañía sus buenos oficios, que han dado un resultado transitorio bastante apreciable.

El Directorio de la Compañía se reunió en la mañana de ayer, comunicando a la Intendencia las resoluciones tomadas, que muy posiblemente aceptará el gremio de trabajadores.

Tenemos, pues, que este conflicto que ha mantenido a la ciudad durante varios días con un servicio de gas deficiente, se solucionará hoy o mañana.

## VALDIVIA

### En la mañana de ayer se sintió un fuerte temblor en Valdivia

(De nuestro corresponsal, por telégrafo)

VALDIVIA, 29.—A las 3 de la madrugada de hoy se sintió un fuerte temblor, precedido por un ruido, que puso en alarma al vecindario.

## Hoy se dirige a Santiago el General Sáez

(De nuestro corresponsal, por telégrafo)

VALDIVIA, 29.—Mañana se dirige a Santiago, donde fijará su residencia, el General don Aureliano Sáez, acompañado de su familia.

# La última sesión del Consejo Naval

### SE APRUEBAN ALGUNAS PROPUESTAS DE ASCENSO Y UN PLAN DE MOVIMIENTO DE OFICIALES SUPERIORES Y SUBALTERNOS

Tal como lo habíamos anunciado, en la tarde de ayer se reunió ordinariamente el Consejo Naval con la asistencia de todos sus miembros, y bajo la presidencia del Director General, vicealmirante don Juan Schroder, actuando de secretario el general de la Armada, capitán de navío don Enrique Costa P.

Estaban presentes en el momento de abrirse la sesión el comandante en jefe de la Escuadra, contralmirante don Arturo Swett; los directores del Personal y del Material, contralmirantes señores Alfredo Searle y Bracey Wilson; el jefe del Estado Mayor, capitán de navío don Emiliano Costa Pellé, y los directores de Artillería, del Territorio Marítimo y de Comisarías, capitanes de navío señores José Montalva e Hipólito Marchant y don Jorge Pinto.

**ASUNTOS TRATADOS**

El Consejo Naval de ayer tenía por objeto de despachar, antes de 1926, todos los asuntos pendientes de la institución, y por eso la sesión duró hasta minutos antes de las 6, desde las 2.30 P. M.

Se dejaron aprobadas algunas propuestas de ascensos para ser elevadas a la aprobación del Gobierno, y se resolvieron cerca de numerosas solicitudes particulares.

**PLAN DE MOVIMIENTO DE OFICIALES**

El Consejo Naval de ayer estudió detenidamente un plan de movimiento de oficiales superiores y subalternos de la institución, que no serán dados a conocer hasta que el Ministro de Marina no los firme y los trascriba a la Dirección General.

**EL ULTIMO CONSEJO**

Si el Director General no convoca extraordinariamente al Consejo Naval para hoy o mañana, la reunión de ayer será la última que esta corporación celebrará en el presente año, en el que ha debido reunirse tantas veces para tomar trascendentales resoluciones que habían de afectar directamente al país: para la revolución de Enero y para la renovación de los armamentos navales del país.


# LA ANTIGUA CASA GIORDANO

LE DESEA A SU DISTINGUIDA Y NUMEROSA CLIENTELA

# UN FELIZ AÑO NUEVO

y tiene el agrado de ofrecerle como un obsequio, la siguiente

# GRAN REBAJA DE PRECIOS

| | | | |
|---|---|---|---|
| **AZUCAR PAN P. J. R., VIÑA, Cajón** | $ 26.00 | TE muy buena clase, kilo, desde. . . | $ 7.50 |
| AZUCAR pan de primera, kilo. . . | $ 1.20 | **TE EN PAQUETES Y CAJAS: KANDEGAMA, SANTA FILOMENA, HORNIMAN, BUDOIR, SUPERIOR, FLOR FINA, LIPTON** | |
| AZUCAR granulada Viña, kilo. . | $ 1.05 | | |
| AZUCAR granulada Sindicato. . . | $ 0.80 | | |
| AZUCAR granulada corriente, kilo. . | $ 0.70 | | |
| ARROZ Sublime Gigante, kilo. . . | $ 1.60 | | |
| ARROZ Sublime corriente, kilo. . | $ 1.20 | CHOCOLATE Menier, pán. . . . | $ 1.20 |
| ACEITE Tres Argollas, lata de 10 litros. . . . . | $ 35.00 | COCOA Raff, tarro. . . . . | $ 2.75 |
| ACEITE Rayo, Sasso, Bau; latas de 1 litro. . . . . | $ 4.90 | COCOA Talmone, tarro. . . . . | $ 1.80 |
| CAFE tostado tipo Guayaquil, kilo, desde. . . . . | $ 7.00 | MIEL de palma, tarro. . . . . | $ 1.40 |
| | | LECHE Lechero, tarro. . . . . | $ 1.75 |
| | | MOSTAZA Francesa, frasco. . . . | $ 1.20 |
| | | MOSTAZA Colman, tarro. . . . | $ 1.40 |
| | | MOSTAZA Sabora, frasco. . . . | $ 2.60 |

| | | | |
|---|---|---|---|
| SALMON Rosado, tarro. . . . . | $ 1.65 | | |
| Salmón Mariposa, tarro. . . . . | $ 3.95 | | |
| SARDINA Curbera, lata. . . . . | $ 0.95 | | |
| SARDINA Noruega especial, lata. . | $ 1.20 | | |
| SARDINA Henry, lata. . . . . | $ 1.00 | | |
| **MERMELADAS SURTIDAS**, Tarro. . | $ 1.00 | | |
| FRUTILLA, Guindas, Cerezas, damasco al jugo, tarro. . . . . | $ 1.70 | | |
| MEMBRILLO al jugo Rubio, tarro | $ 1.10 | | |
| DURAZNOS S. Inés banquete, tarro . | $ 1.30 | | |
| DURAZNOS Pentze blancos, tarro. . | $ 1.20 | | |
| **GALLETA MAC KAY SURTIDAS**, paquete. . . . . | $ 1.10 | | |

**VAINILLA Y CANELA ENTERA**

# Asista Ud. a la colosal rebaja de licores

| **LICORES** | | | | | |
|---|---|---|---|---|---|
| VERMOUTH Cinzano, botella. . . | $ 5.90 | SIDRA corriente, botella. . . . . | $ 1.95 | COÑAC Extra Fino Erroy Frere, botella . . . . . | $ 10.00 |
| COÑAC Tónico, botella. . . . . | $ 3.30 | SIDRA Alfonso XIII, botella . . . | $ 4.80 | CHAMPAÑA varias marcas, desde, botella . . . . . | $ 15.00 |
| PISCO Pastilla, botella. . . . . | $ 3.50 | OPORTO varias marcas, desde botella. . . . . | $ 4.50 | VINO tinto botella desde . . . . | $ 1.00 |
| ANIZ E Mono, botella. . . . . | $ 4.50 | JEREZ varias marcas desde, botella . . . . . | $ 4.50 | VINO Blanco, botella desde. . . . | $ 1.10 |

PUENTE 686 AL 692, CASI ESQUINA DE ROSAS

Reparto rápido a domicilio.—Teléfono 1242.—Atención esmerada.



# COMPAÑIA SUD AMERICANA DE VAPORES

ACCIONES PREFERIDAS SERIE "B."
PAGO DE INTERESES

El 31 de Diciembre, se pagará en la oficina de la Compañía, Blanco 895, y desde el 2 de Enero por los señores Wessel, Duval & Co., en Santiago, en cheques (letras a 90 días), el interés de 7 o|o anual que han ganado hasta esa fecha las acciones preferidas, según lo dispuesto por el artículo 4.º, de los estatutos.

Las sumas menores de 25 serán pagadas a los señores accionistas en moneda corriente, según el valor de la libra que fije la Bolsa de Corredores de Valparaíso, para compradores en su primera rueda del 31 de Diciembre.

Conforme con lo dispuesto por la Ley de Impuesto a la Renta, se rebajará a cada accionista el 4 1|2 o|o sobre los intereses que devengue.

El registro de accionistas permanecerá cerrado desde el 24 hasta el 31 de Diciembre, inclusives.

Valparaíso, 9 de Diciembre de 1925.

EL DIRECTOR-DELEGADO.

31—D.



# CIA. TRANSATLANTICA ESPAÑOLA

SERVICIO PLATA-MEDITERRANEO

El rápido y lujoso vapor-correo

"REINA VICTORIA EUGENIA"

Saldrá de BUENOS AIRES para ESPAÑA el 2 de Febrero próximo, con escalas en Montevideo, Río de Janeiro, Tenerife, (Canaria), Cádiz, Almería y Barcelona.

SERVICIO SUD-PACIFICO A ESPAÑA

EL MAGNIFICO VAPOR - CORREO

"MANUEL CALVO"

Saldrá de VALPARAISO para ESPAÑA el Viernes 8 de Enero próximo, en la noche, con escalas en: Antofagasta, Iquique, Mollendo, Callao, Guayaquil, Colón, Puerto Colombia, Curacao, Puerto Cabello, La Guayra, San Juan de Puerto Rico, Las Palmas, (Canarias), Cádiz y Barcelona.

Se expiden pasajes para todos los puertos de escala, incluso ANTOFAGASTA E IQUIQUE, y para los puertos del Norte de España, Vigo, Coruña, Gijón, Santander y Bilbao, con trasbordo en Cádiz.

También recibirá carga a tipo de fletes convenientes.

Esmerada atención y excelente alojamiento y trato a los pasajeros de 1.a, 2.a y 3.a clases.

Se ruega a los señores pasajeros, hacer reservar con tiempo sus localidades.

Para informaciones sobre fletes y pasajes y reserva de camarotes, dirigirse a los Agentes:

Martínez Velasco y Cía.
Cochrne N.o 653.—Casilla N.o 108 V.
VALPARAISO

LUEJE NIETO y Cía.
Agustinas N.o 889, Casilla N.o 3984.
SANTIAGO



# GRACE LINE

servicio rápido de pasajeros para Antofagasta, Iquique, Arica, Mollendo, Callao, Salaverry, Talara, Balboa, Cristóbal y

NEW YORK

"SANTA TERESA"

Saldrá de VALPARAISO el MIERCOLES 6 de ENERO a la 1 P. M.

PROXIMAS SALIDAS:

| | | |
|---|---|---|
| "SANTA ANA" | ENERO | 20 |
| "SANTA ELISA" | FEBRERO | 3 |
| "SANTA LUISA" | FEBRERO | 17 |

AGENTES DE LA NOSE LINE

New Orleans and South American Steamship Co. Servicio mensual de vapores de carga desde New Orleans EE. UU. a puertos chilenos y vice-versa

GRACE y Cía. (Chile) S. A.
HUERFANOS 1087 — SANTIAGO



## Sociedad MARITIMA y COMERCIAL

R. W. JAMES y Cía.
LINEA DE VAPORES RAPIDOS DE PASAJEROS

"FLORA" saldrá el JUEVES 31 DE DICIEMBRE, A LAS 6 DE LA TARDE, para Coquimbo, Huasco, Caldera, Chañaral, Taltal, Antofagasta, Mejillones, Tocopilla, Iquique y Arica.

"LUISA" saldrá el JUEVES 31 DE DICIEMBRE, A LAS 4 DE LA TARDE, para Lota, Corral, Tomé y Talcahuano.

Por fletes, pasajes y demás pormenores, verse con

Sociedad Marítima y Comercial R. W. JAMES y Cía. Avenida Errázuriz N.º 1014 Teléfono Inglés 2652 VALPARAISO

LUIS A. GONZALEZ O. Bandera 152 Teléfono Inglés N.º 2165 Casilla 1703 SANTIAGO

D-30



## VAPOR RAPIDO AL NORTE

El cómodo vapor de pasajeros

"T A L T A L"

saldrá para COQUIMBO, ANTOFAGASTA, MEJILLONES, TOCOPILLA e IQUIQUE

EL MIERCOLES 30, A LAS 6 P. M.

Por fletes, pasajes y demás pormenores, verse con

R. DONOSO GRILLE Galería Alessandri N.º 237 SANTIAGO

Cía. TRANSPORTES UNIDOS Estado esquina Alameda SANTIAGO

EN VALPARAISO, Soc. An. Marítima GONZALEZ SOPPIA y Cía. BLANCO N.º 903

D-30



# P. S. N. C.

## VAPORES PARA EUROPA

VIA CANAL DE PANAMA

"ORCOMA", 2 de Enero
"ORTEGA", 16 de Enero
"ORITA", 30 de Enero.

1 P. M. Para Antofagasta, Mejillones Iquique, Arica, Mollendo, Callao, Balboa, Cristóbal, La Habana, Coruña, Santander, La Rochelle, Pallice y Liverpool.

Por estos vayores se expenden boletos de segunda clase para Europa y puertos de la costa, a precios convenientes.

## VAPOR PARA NUEVA YORK

"ESSEQUIBO", 30 de Diciembre
"EBRO" 27 de Enero
"ESSEQUIBO", 24 de Febrero

1 P. M. Para Antofagasta, Iquique, Arica, Mollendo Callao, Salaverry, Paita, Balboa, Cristóbal, Habana y Nueva York.

# R. M. S. P.

SERVICIO RAPIDO DE LUJO DESDE Buenos Aires a Europa

PROXIMAS SALIDAS DE LOS AFAMADOS VAPORES "A" VIAJES RAPIDOS A LISBOA EN 16 DIAS. — CHERBURGO Y SOUTHAMPTON EN 19 DIAS

"ANDES" . . . . . 15,320 toneladas, 5 de ENERO
"ARLANZA" . . . . . 14,930 toneladas, 10 de FEBRERO
"AVON" . . . . . 11,073 toneladas, 20 de FEBRERO
"ALMANZORA" . . . . . 15,550 toneladas, 3 de MARZO
"ANDES" . . . . . 15,620 toneladas, 13 de MARZO
"ASTURIAS" . . . . . 22,000 toneladas, 23 de MARZO.

PROXIMAS SALIDAS DE LA LINEA "D"

"DESEADO" . . . . 1.o Enero 1926.
"DESNA" . . . . 15 de Enero.
"DEMERARA" . . . 12 de Febrero.
"DARRO" . . . . 26 de Febrero.

VIAJES DE LLAMADA DESDE VARIOS PUNTOS DE EUROPA, SIRIA Y TURQUIA

SANTIAGO Agustinas 1017 — Casilla 536 THE PACIFIC STEAM NAVIGATION Co. Calle Blanco. — Casilla 24-V VALPARAISO

SUB-AGENTES EN SANTIAGO: Transportes Unidos, Estado esquina Alameda: Expreso Villalonga, Agustinas 817.


# INFORMACIONES DEL INTERIOR

## ANTOFAGASTA

### FRENTE A TOCOPILLA OCURRIO UNA GRAVE COLISION ENTRE LOS VAPORES "MINEOLA" Y "MARGIT"

ANTOFAGASTA, 29.— El subdelegado marítimo de Tocopilla dió cuenta al Gobernador marítimo de este puerto, que el capitán del vapor "Mineola", se había presentado a esa subdelegación para poner en su conocimiento que en la madrugada del Domingo último había sufrido su barco una grave colisión con el vapor chileno "Margit", que navegaba del Sur a Antofagasta. El capitán declaró que las averías recibidas en su barco por este accidente, aún cuando son de regular gravedad, no le impedirían continuar su navegación al extranjero.

**EL COMUNICADO OFICIAL**

Por su parte, el Gobernador Marítimo de Antofagasta dió cuenta a la Dirección del Territorio Marítimo de Valparaíso y esta a la Dirección General, de la grave colisión habida entre los vapores mencionados.

El choque se habría producido en circunstancias que el "Mineola" trataba para entrar al puerto de Tocopilla, embistiéndolo el "Margit" en forma tan recia, que los dos barcos se conmovieron completamente, produciéndose averías que se estiman de bastante consideración. El accidente ocurrió a las 2 de la mañana del Domingo, y los vapores después de preguntarse acerca si precisaba auxilios, continuaron su navegación, uno a Tocopilla y el otro a Antofagasta, dando cuenta a las respectivas autoridades marítimas.

El Gobernador Marítimo de Antofagasta está instruyendo el sumario respectivo.

## COLCHAGUA

### La Gota de Leche elige nuevo Directorio

SAN FERNANDO, 29.— Esta generosa y altruista institución, en asamblea general reglamentaria, eligió el siguiente directorio, para regir sus destinos en el año 1926.

Presidente, señora Marcolina de Figueroa.

Vice-presidenta, señora Beatriz de Peña.

Secretaria, señorita Carmela García.

Tesorera, señora Carmela de Concha.

Estadística, señorita Lola Schilling.

Administradora, señora Margarita de Roselló.

Ajuar infantil, señora Fidela de Marcano.

Botica, señora Ana de Rodríguez y señoritas Carmela García y Lola Schilling.

Directoras: señoras Juana de Brard, Edelmira de Campillo, Ana de Rodríguez y Jeorgina de Arduengo.

Se nombró visitadoras fiscalizadoras de la crianza de niños, a las siguientes señoras: Carmela de Concha, Juana de Brard, Edelmira de Campillo y señorita Elena Peña.

En la sesión se dió lectura a la memoria anual la que fué aprobada ampliamente por la numerosa asistencia de socios.

Actualmente la institución tiene 117 protegidos.

# OJO, O-J-O, O-JO, OJ-O

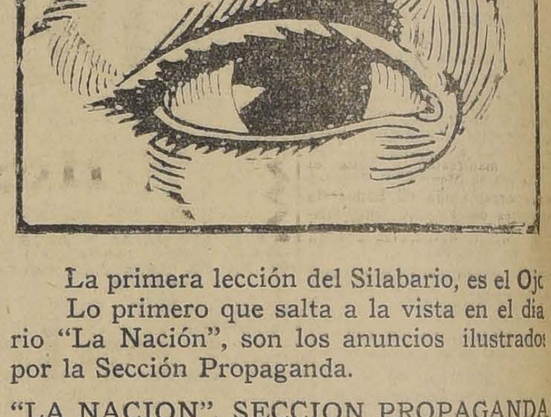

La primera lección del Silabario, es el Ojo
Lo primero que salta a la vista en el diario "La Nación", son los anuncios ilustrados por la Sección Propaganda.

"LA NACION", SECCION PROPAGANDA



## S. A. C. BRAUN & BLANCHARD

Viajes de excursión a Corral Puerto Montt y a través de los Canales a Punta Arenas, en los vapores de pasajeros:

"VALPARAISO"
"SANTIAGO"
"TARAPACA"

Próximas salidas de Valparaíso:

"SANTIAGO" . . . . Martes 29 de Diciembre
"TARAPACA" . . . . Martes 19 de Enero

SANTIAGO Huérfanos 1059

VALPARAISO Blanco N.o 957 N-O



## Cía. Sud Americana de Vapores

SERVICIO MENSUAL A NEW YORK CON ITINERARIO FIJO EN 18 DIAS. — SALIDAS EN SABADOS A LA 1 EN PUNTO.

"TENO" 16 DE ENERO
"ACONCAGUA" 13 DE FEBRERO

Con escala en Antofagasta, Iquique, Arica, Callao, Payta, La Libertad (Ecuador) y Cristóbal.

SERVICIO QUINCENAL A GUAYAQUIL (ECUADOR). — SALIDAS EN VIERNES A LAS 6 P. M.

"PALENA" 8 DE ENERO
"IMPERIAL" 22 DE ENERO

Con escala en Coquimbo, Antofagasta, Gatico, Tocopilla, Iquique, Caleta Buena, Arica, Ilo, Mollendo, Chala, Pisco, Cerro Azul Callao, Salaverry, Pacasmayo, Eten, Pimentel y Payta.

SERVICIO QUINCENAL A PIMENTEL (PERU). — SALIDAS EN VIERNES A LAS 6 P. M.

"MAIPO" JUEVES 31 DE DICIEMBRE
"MAPOCHO" 15 DE ENERO

Con escalas en Coquimbo, Huasco, Caldera, Chañaral, Taltal, Antofagasta, Iquique, Pisagua, Arica, Ilo, Mollendo, Chala, Lomas Pisco, Tambo de Mora, Callao, Huacho, Supe, Huarmey, Casma, Samanco, Chimbote, Salaverry, Pacasmayo y Eten.

Vapores para Lota, Penco, Tomé y Talcahuano, salidas de Valparaíso todos los Miércoles.

De Talcahuano salen de regreso para Valparaíso, todos los Martes, a las 6 P. M.

WESSEL DUVAL & Co. Huérfanos esquina Morandé AGENTES

Cía. TRANSPORTES UNIDOS Estado esquina Delicias SUB-AGENTES

## Comisión de Reglamento del Senado

En la tarde de ayer se reunió nuevamente, bajo la presidencia del señor Romualdo Silva Cortés, la comisión que tiene a su cargo el estudio del reglamento del Senado.

En esta sesión se dejó bastante adelantada la labor, revisándose detenidamente el proyecto sometido a la consideración de la comisión por uno de sus miembros.

## USRACH

**ANOCHE APRUEBA SU DECLARACION DE PRINCIPIOS LA U. N. R. A. CH.**— Anoche celebró el Directorio Organizador de la U. S. R. A. CH., entidad social formada por las fuerzas asalariadas, y entre otros asuntos, se ocupó de los siguientes:

Estudió el manifiesto que mañana se dará a conocer al país, y en el cual se explican las finalidades que persigue la U. S. R. A. CH., al constituirse.

A continuación se entró a considerar el proyecto de Estatuto y Reglamento presentado por el señor Jaime Fortuño, el cual se acordó pasarlo a una comisión compuesta por los señores Eugenio González, Gallardo Arauco y el autor de dicho proyecto.

Esta comisión deberá presentar un estudio completo acerca de esto, en la sesión del Martes próximo.

Se acordó sesionar el próximo Domingo, a las 10 A. M., en el local de costumbre.

## Directorio General Demócrata

**LA SESION DE ANOCHE**

Presidida por el señor Luis Enrique Concha se verificó la sesión del Directorio General Demócrata.

Se trató del proyecto de pacto administrativo elaborado por la comisión, que para el efecto se nombró en sesiones anteriores.

Sobre este asunto se acordó ampliar la comisión con los señores Santiago Wilson, Aristides Novoa y Juan Pradenas Muñoz, a fin de perfeccionar un nuevo proyecto en el que se encuentren consignadas las aspiraciones del Partido Demócrata.

A continuación se trató de la renuncia del secretario señor Márquez, la que fué aceptada, nombrándose en su reemplazo al señor Oscar Cuadra.

### PARTIDO DEMOCRATA

**CENTRO GUERRILLEROS DE LA DEMOCRACIA, FRANCISCO J. LIRA.** — Esta noche a las 9 celebrará sesión este centro.

Se tratarán importantes asuntos internos, como asimismo política actual, y muy en especial lo relacionado con la renuncia de su cargo de parlamentario hecha por nuestro correligionario don Vicente Adrián.

**CLUB SOCIAL ZENON TORREALBA.** — En asamblea celebrada últimamente, este club social ha elegido el siguiente Directorio para regir sus destinos durante el presente año:

Presidente, señor Manuel J. Fernández,

Vice, señor Justo P. Valderrama.

Tesorero, señor Santiago Aravena.

Secretarios, señores José del R. Alemany y Angel C. Rojas M.

Directores, señores Narciso Sepúlveda, Luis Torres Lucero, José Antonio González, Carlos Parra M., Rafael Zúñiga, Arturo Gutiérrez, Floridor Tapia, Enrique Ilabaca, Emilio Fuenzalida, Félix Alegría.

**LA MANIFESTACION PAJARDO, ADRIAN, RETAMALES Y PRADENAS MUÑOZ.** — Impostergablemente se llevará a cabo el Domingo próximo la manifestación que el Club Guerrilleros Manuel Rodríguez ha venido organizando en honor de los dirigentes del Partido Demócrata, señores Pedro A. Fajardo, Vicente Adrián, Nicasio Retamales y Juan Pradenas Muñoz.

**CENTRO GUERRILLEROS DE LA DEMOCRACIA, FRANCISCO J. LIRA. — Maestranza 522.** — El Domingo próximo, 27 del presente, bajo la presidencia del señor Serey Valencia, con asistencia de numerosos asambleistas y actuando como secretario accidental don Pedro V. Martínez P., celebró sesión este Centro, y siendo su primordial objeto elegir presidente y 5 directores, se evitó la votación y fueron proclamados el señor Rafael Donoso presidente, y los señores Guillermo Varela, Manuel Cisternas, Juan E. Castro, José Dolores López y Armando Muñoz, directores, haciéndose cargo de sus puestos los que se encontraban presentes.

A fin de que todos los socios tomen parte en la elección del Directorio departamental Demócrata de Santiago se acordó citar a asamblea hoy Miércoles 30, a las 9 P. M., y designar las personas que de nuestro centro han de ir a ocupar puestos de directores.

**DIRECTORIO GENERAL DEMOCRATA AUTONOMISTA.**—Para hoy está citado este organismo político en su local, San Diego 1495, con el objeto de tratar diversos asuntos de actualidad política, por cuyo motivo se encarece la asistencia de todos los señores directores.

**CENTRO DEMOCRATA DE SANTIAGO.** — Circula la siguiente invitación:

"El Dr. Juan Marín saluda cordialmente a su estimado consocio del Centro Demócrata de Santiago y solicita su valiosa cooperación en las labores que el Centro pueda emprender.

Le quedará altamente agradecido si Ud. asiste a la sesión del Jueves 7 de Enero, en que el infrascrito examinará la presidencia y expondrá su plan de trabajo y sus orientaciones."

### PARTIDO LIBERAL DEMOCRATICO

**JUNTA EJECUTIVA DEL PARTIDO LIBERAL DEMOCRATICO.**— Se nos pide poner en conocimiento de los señores miembros de la Junta Directiva que la sesión para que han sido citados, tendrá lugar hoy a las 6,30 P. M., en el Club Presidente Balmaceda.

Como hay importantes asuntos de que tratar se les encarece su asistencia.

## El informe sobre la aplicación de las leyes sociales en Europa y América

**INTERESANTE TRABAJO REALIZADO POR EL SECRETARIO DE LA DIRECCION DEL TRABAJO QUE FUE A LA CONFERENCIA INTERNACIONAL DE GINEBRA**

El secretario de la Dirección General del Trabajo, señor Galileo Urzúa, que regresó no hace mucho de Europa, a donde fué como delegado de Chile a la VII Conferencia Internacional del Trabajo, de Ginebra, en comisión del Gobierno, para estudiar en diversos países europeos la aplicación de las leyes sociales, acaba de terminar un interesante informe que debe presentar al Gobierno sobre tan importante tema.

Después de analizar los diversos métodos empleados en Alemania, Inglaterra, Francia, España y otros países, manifiesta, entre otras cosas, en líneas generales, la conveniencia de proporcionar al pueblo una cultura social, sin lo cual no sería posible entrar de lleno y directamente a la completa aplicación de estas leyes, que requieren una completa comprensión de parte de aquéllos a quienes sirven. Cita el caso de los Estados Unidos, y analiza las labores desarrolladas por los organismos técnicos del trabajo en la labor que les toca efectuar en el cumplimiento de las leyes mencionadas.

Contiene este informe, además, interesantes datos estadísticos, relacionados con la materia de que trata.

## La Junta Directiva Liberal Democrática sesionó ayer

**REELIGIO LA MESA DIRECTIVA Y ADOPTO OTRAS RESOLUCIONES DE ORDEN INTERNO**

La sesión que celebró ayer la Junta Directiva del Partido Liberal Democrático fué presidida por don Pedro Opazo Letelier. Asistieron el secretario general don Pedro Salinas Fuenzalida, el tesorero don Guillermo Silva Santiago y los directores don Lincoln de la Barra, don Alberto Cortínez Mujica, don Gregorio Díaz, don Nicanor Elgueta, don Ramón Luis Fuenzalida Cerda, don Víctor Gallardo González, don Francisco Javier Hurtado, don Manuel Iturrieta Sarmiento, don Joaquín Lavín Urrutia, don Luis A. López Alderete, don Daniel López Ossa, don José María Lorca, don Luis Marcoleta, don Carlos Marín Alemany, don Carlos Martínez Herrera, don Luis Merino Lizana, don Juan 2.o Meyerholz, don Nicolás Milos, don Carlos Moraga, don Juan Mujica, don Horacio Muñoz Labbé, don Juan B. Navarro, don Luis Navellán, don Manuel Núñez, don Nemesio Pacheco, don José Manuel Rivera, don Enrique Sánchez Marcoleta, don Manuel A. Soto Aguilar, don Francisco Steck, don Gonzalo Velásquez, don Augusto Vicuña Subercaseaux y don Guillermo Zegers.

Se discutieron y aprobaron diversos asuntos de régimen interno y se dió cuenta del balance anual de tesorería, que fué aprobado y aplaudido en todas sus partes.

Se procedió a la designación de la nueva mesa directiva, quedando reelegida la actual. En consecuencia, continuarán dirigiendo al Partido Liberal Democrático los siguientes señores:

Presidente, don Pedro Opazo Letelier.

Vice-presidentes, don Absalón Valencia y don Tito V. Lisoni.

Secretario general, don Pedro Salinas Fuenzalida.

Tesorero, don Guillermo Silva Santiago.

Con motivo de haber sido obsequiado a la sala de sesiones el retrato de don Angel C. Vicuña, el señor Meyerholz rindió un sentido homenaje a la memoria de este ilustre servidor público. Se le comisionó para que agradeciera el obsequio al donante, hijo de aquel hábil político.

### PARTIDO CONSERVADOR

**CLUB OBRERO DEMOCRATA CRISTIANO.** — La Junta General ordinaria que debió celebrarse el Domingo 27 del presente, según el artículo 39 de los Estatutos de este Club, no se verificó por falta de quorum reglamentario.

# ENTREVISTAS ILUSTRES

por TOMAS GATICA MARTINEZ.

## HOMBRES DEL NUEVO PARLAMENTO

### Con el señor don Carlos Werner, senador electo de la República

El palacio greco-romano, mansión viñamarina de don Carlos Werner, senador electo de la República, es sobrio y magnífico.

Parques y jardines exuberantes circundan la mole maciza del edificio, y a retaguardia, árboles y flores trepan por un cerro de avenidas frondosas, festoneadas de enredaderas color escarlata, que se abren en una terraza amplia y florida desde donde se ve surgir el panorama multiforme de la ciudad y la inagotable esmeralda del mar.

En la compañía amable del señor Werner, la conversación iniciada en la sala suntuosa, guarnecida de telas selectas, de mármoles y bronces y de cojines radiosos,—más gabinete de artista que escritorio de industrial, — fué a prolongarse al aire libre.

Este don Carlos Werner, gran duque del dólar, es hombre de una sencillez que maravilla.

Nada que haga sentir el peso inconmensurable de sus millones tan bien ganados con su talento y con su esfuerzo, libres de toda mácula.

Ni herencia cómoda, legada por ascendientes rumbosos, ni boleta de lotería regalada por el azar a cualquier cretino.

A los 16 años, don Carlos Werner, que hoy ha transpasado con creces la cincuentena, entró como empleado a la casa salitrera Folsh y Martín; siete años después ascendía a teneder de libros y cajero; dos años más tarde a apoderado general, y en 1893 asumía la gerencia en Tocopilla.

Igual puesto le confiaron también las salitreras Slomax y Santa Fe del Toco.

Los trabajos salitreros fueron así la base de su fortuna que consolidada ya fuertemente en 1900 le permitió trasladarse con su familia a Europa, visitando Alemania, Francia, Italia, Inglaterra, etc., durante más de dos años, no como un simple turista, sino como estudioso industrial.

A su regreso a Chile, el señor Werner adquirió la gran fábrica de Paños de Bellavista, en Tomé, que en la actualidad rinde de 500 a 600 mil metros de paño anuales.

—Mi opinión, nos dice el señor Werner,—es que el porvenir económico de Chile está vinculado principalmente a su desarrollo industrial. Esta es una tierra privilegiada por la riqueza y multiplicidad de sus materias primas. Cualquiera grande industria, la fabricación de porcelana, por ejemplo, sería aquí un pozo de riqueza. Pero es necesario que el esfuerzo particular sea estimulado y protegido por el Gobierno, pues, de otra manera, no hay forma posible de que la industria nacional logre competir con la extranjera. El obrero chileno es inteligente, comprensivo y dúctil. Bien dirigido puede vencer cualquier obstáculo y realizar obra completa y perfecta. En mi casa,—agrega,—todo el mobiliario que ustedes han visto, es de exclusiva fabricación nacional y nada tiene que envidiar a los artefactos europeos.

En realidad, nosotros habíamos admirado asombrados los muebles espléndidos, que supusimos de Mapple, tal vez, y que resultan obra del esfuerzo y del talento chilenos, persuadiéndonos, una vez más, de que si la industria nacional no fructifica en la medida que corresponde a su capacidad, es en gran parte, por la "siutiquería" criolla que se encocora con los artículos de importación por la primordial vanidad de lucir el "Made in London".

El señor Werner entiende el patriotismo ampliamente y cree que amar al país es hacer obra efectiva de propaganda nacional, dando ejemplo propio.

—Amo a mi patria sobre todas las cosas, y quiero verla grande y feliz....

—¿Por qué no se había dedicado antes a la política?

—Yo no me he dedicado nunca: ni antes ni ahora.... Siempre he creído que las actividades industriales son más prácticas que las parlamentarias.... Me han metido en esto, y yo he condescendido con la esperanza de que mi buena voluntad pueda valer algo.

—Y su experiencia económica...

—Bueno. Cuanto pueda hacer, estará siempre al servicio del país, a sus intereses generales....

—¿Cómo juzga usted las leyes sociales?

—Me parece que necesitan un estudio amplio, sereno y detenido. Base ineludible de todo progreso, es la armonía entre el capital y el trabajo, que siempre deben ser aliados y jamás enemigos. Creo en la necesidad premiosa de educar al pueblo, de educarlo honradamente, de inculcarle ideas nobles, de darle el verdadero concepto de democracia y de apartarlo, a toda costa, de los agitadores profesionales que no hacen sino explotarlo villanamente.

Las nuevas leyes exigen algunas modificaciones sustanciales y requieren su difusión precisa y categórica.

No basta con dictar los preceptos legislativos. Es necesario darlos a conocer y justificarlos debidamente ante la opinión pública.

Además, por sobre la instrucción popular, considero que debe atenderse a la educación cívica, a la formación sólida de una honrada conciencia ciudadana.

Así el pueblo sabrá que cumplir las leyes no es doblegarse a una imposición, sino satisfacer un deber patriótico.

Todos estos conceptos, brotando fluidamente de los labios de don Carlos Werner, senador electo de la República, nos hacían pensar en cuán engañados solemos estar respecto a la calidad de los hombres.

Para nosotros, a pesar de su firme reputación de hombre de bien y de filántropo magno, el señor Werner no era sino un poderoso industrial, bendecido por la suerte en todas sus empresas.

Hoy, conociendo y valorizando su mentalidad, sus ideas y su carácter, nos queda el convencimiento pleno de que, sobre todo, están su comprensión, su talento, su patriotismo, y lo que es más raro que todo, su pureza de intenciones.

Al señor don Carlos Werner acaban de "meterlo" en política, ungiéndolo senador de la República.

Del Senado a la Moneda la distancia no es muy larga.

Acaso el señor Werner sea uno de los pocos hombres que, sin ambicionar la banda tricolor, pudiera algún día llevarla honradamente sobre su pecho.

T. G. M.

## Títulos y Grados otorgados ayer

Arquitectos: Patricio Brunton Bardie, Roberto Dávila Carson, Jorge Nogales Slutzky.

Profesor de inglés: Julio Carrasco Gaitita.

Profesor de trabajos manuales: Francisco Alvarez Tasson.

**SOCIEDAD NACIONAL DE PROFESORES.— Sesión de directorio.** —Para hoy, a las 6 P. M., está citado el directorio de la Sociedad Nacional de Profesores, con el objeto de ocuparse en diversos asuntos de carácter interno.

Se nos encarga recomendar la asistencia a los señores directores.

## Consejo de Educación Primaria

En la sesión que celebró el Consejo el 21 del presente, otorgó su título de profesoras normalistas a las siguientes personas que han terminado satisfactoriamente sus estudios en las Escuelas Normales N.os 2 y 3 de Santiago, respectivamente.

**Escuela Normal N.o 2.**—Ana Astete Rozas, Ivona Campos Miranda, Berta González Cáceres, Irma Sagredo Araya, María Rojas Herrera, Rosa Bohn Roellinger, Rosa Gutiérrez Benavides, Clara Navarro Núñez, Olga Flores Contreras, Aída Navia Rojas, Julieta Berríos Pozo, Zenaida Rodríguez Salgado, Hortensia Avila Gallo, Raquel Reyes Orellana, Elena Fernández García, Juana Huerta González, Julia Vega Vildósola, Fresia Arratia Muñoz, Elena Vidal Luppi, Inés Espinosa Márquez, Berta Acevedo González, Blanca Jiménez Cuevas, Luzmira Zúñiga Ibáñez, María Morales Reyes, Julia Cerda Sepúlveda, María Nanjarí Palma, Teresa Leiva Herrera, María Rojas Ramírez, Ida de la Cruz Araya, Rosalba Gómez Larenas.

**Escuela Normal N.o 3.**—Edelmira Ruiz Rojas, Teresa Blavi Cabré, Berta Orellana Valenzuela, Josefina Pinto Cerda, Antonia Avendaño Albornoz, Carmen Basáez Loyola, Julia Martínez Meza, Teresa Gómez Band, Lidia Escobar Mesías, Julia Salazar Villegas, Zoila Palacios Moreno, Victoria Riquelme Salgado, Lidia Dara Vergara, Zulema Fuenzalida Ríos, Urzula Plaza Salinas, Clemencia González Acevedo, Uberlinda Gálvez Milla, Elena Segovia Montero, Raquel Huerta Cerda, Julia Inés Roa Díaz, Ana Luisa Martínez Aravena, Delfina Alarcón Henríquez, Bertila González Negrón.

# Ayer dictó un conferencia el poeta ecuatoriano Egas

**LA MESA DE HONOR EN LA VELADA DE AYER DE LOS ESTUDIANTES CATOLICOS**

Ayer a las 6.30 P. M. se llevó a efecto en el salón de actos de la Asociación de Estudiantes Católicos, una velada literario musical en homenaje a la juventud ecuatoriana, representada por el poeta señor Egas, venido en la Embajada Extraordinaria, que ese país envió con motivo de la transmisión del mando.

Asistieron a esta reunión, el Nuncio Apostólico Mons. Aloise Masella, el Ministro de España, Excmo. señor Almeyda, el Ministro del Ecuador, Excmo. señor Borgas, el poeta ecuatoriano señor Egas, y una numerosa y selecta concurrencia.

Se inició la velada con algunos números de música, siguiendo a continuación una conferencia sobre "Los poetas ecuatorianos", dictada por el señor Egas, quien además entregó un mensaje que la juventud ecuatoriana enviaba a los estudiantes católicos chilenos.

Respondió a las palabras del señor Egas, el señor Ricardo Boizard, quien hizo presente la necesidad de una mayor unión y conocimiento entre los jóvenes ecuatorianos y la juventud chilena.

# En honor del Inspector General de Consulados, Sr. A. Lorca

**OFRECIERON ANOCHE UNA BRILLANTE MANIFESTACION LOS ALTOS JEFES DE LA EMPRESA DE LOS FERROCARRILES**

ASISTENTES AL BANQUETE OFRECIDO ANOCHE EN EL CLUB DE LA UNION, AL SEÑOR ARTURO LORCA

Anoche se llevó a efecto en el Club de la Unión la comida ofrecida por el personal superior de la Empresa de los Ferrocarriles del Estado, en honor del señor don Arturo Lorca, con motivo de su alejamiento de esta importante repartición para asumir las funciones de Inspector General de Consulados, para que ha sido designado por el Gobierno.

Esta manifestación revistió grandes proporciones, exteriorizándose elocuentemente las profundas simpatías que el señor Lorca ha sabido captarse entre el personal de los Ferrocarriles y en especial en el Departamento de Contabilidad, cuya jefatura ha desempeñado por espacio de cinco años, dejando huellas imborrables por su caballerosidad y por su brillante actuación al frente de este servicio.

En efecto, desde que este funcionario tomó a su cargo el Departamento de Contabilidad, una de las reparticiones más importantes de la Empresa, un cambio trascendental y completo se ha operado en la contabilidad de nuestros Ferrocarriles, hasta el punto de que las reformas radicales que en este ramo se han introducido, han merecido los más elogiosos conceptos de las más prestigiosas autoridades en la materia.

No es extraño, pues, que la manifestación de ayer haya asumido las proporciones de un verdadero homenaje, al que se asociaron los más altos funcionarios de la Empresa, miembros de su Consejo Administrativo, representantes de la prensa y de la banca de Santiago y gran número de amigos personales del festejado.

Ofreció la manifestación el Director General don Luis Schmidt, en frases muy elogiosas para el señor Lorca, siendo su discurso acogido con grandes aplausos, elocuente exteriorización del hondo afecto que este distinguido e inteligente funcionario ha sabido captarse entre el elemento ferroviario.

En una brillante improvisación, también hizo uso de la palabra don Carlos Alberto Ruiz.

Finalmente, el señor Lorca con visibles muestras de una profunda emoción, agradeció en breves y elocuentes palabras la manifestación que se le tributaba.

A continuación se dió lectura a la excusa dada por el señor Ministro del ramo, don Angel Guarello, cuyos términos saturados de una viva adhesión hacia el festejado y funcionarios ferroviarios, causaron una profunda impresión entre los concurrentes a este brillante acto.


A LOS ISRAELITAS DE SANTIAGO

Hoy a las 9.30 P. M.

en el

Teatro VICTORIA

función a Beneficio del Hogar de la Juventud

Se pondrá en escena la comedia sentimental en 3 actos, de Jacinto Benavente :: :: titulada: :: ::

"El Nido Ajeno"

Entreactos musicales por la Orquesta :: :: TRITINI :: ::

Localidades en venta en la boletería del Teatro desde :: las 10 de la mañana ::

Papeles Pintados

COMPAÑIA 1073

Avisa al público y a su distinguida clientela, que desde hoy, hasta el 15 de Enero, rebaja un 20 por ciento sobre el valor de los papeles que tiene en existencia.

ELIAS PIMSTEIN

COMPAÑIA 1073.—TELEFONO 4832

CONDICIONES PARA UN PERFUME IDEAL, SON SER DISCRETO AGRADABLE SEDUCTOR = LAS REUNE TODAS LA COLONIA "IDEAL" DEL LABORATORIO CHILE

Para edificar barato, consulte a la Mercería «París»

DELICIAS 44 -- Teléfono 437

INFORMACIONES CABLEGRAFICAS DEL EXTERIOR

DE NUESTROS CORRESPONSALES ESPECIALES. VIA EASTERN Y A LL AMERICA CABLES INC. Y DE "THE UNITED PRESS". LOS ORIGINALES DE TODOS LOS CABLEGRAMAS QUE SE INSERTAN EN ESTA SECCION ESTAN A DISPOSICION DEL PUBLICO EN ESTA IMPRENTA.

# Continúa la sumisión de cábilas marroquíes

## Exitos españoles en Xauen.—Un prisionero prófugo español, que sirvió de chauffeur a Abd-el-Krim, da a conocer algunas intimidades del caudillo moro

MADRID, 29.— Ha llegado el siguiente parte oficial de Melilla:

Se encuentran bastante repuestos los soldados españoles que estaban prisioneros de Abd-el-Krim y que se presentaron en días pasados a Axdir. Uno de ellos fué hecho prisionero en la posición de Solano, en Setiembre de 1924; refiere que al enterarse Abd-el-Krim que era de oficio mecánico lo obligó a conducir su automóvil. En los primeros días el caudillo moro se mostraba animoso; pero ahora no oculta la contrariedad que le producen los constantes fracasos. Dice también que Abd-el-Krim lo obligó a escribir una carta solicitando piezas de recambio; pero la dirección del sobre la puso el mismo Abd-el-Krim, por lo cual no pudo enterarse a quién iba dirigida la carta.

La obsesión constante de Abd-el-Krim es adquirir una estación radiotelegráfica. Un súbdito noruego está encargado de traerle medicamentos y víveres de Tánger, y especialmente dulces, a los cuales Abd-el-Krim es muy aficionado. Según este ciudadano noruego, el jefe rifeño tiene gran amistad con la artista de varietés Lolita Beltrán, cuyos bailes y canciones imita frecuentemente.

Las escuadrillas de aeroplanos continúan bombardeando el monte Eifert. (U. P.)

TANGER, 29.— Continúa activa la labor política que ha tenido como resultado el haberse consolidado la seguridad de las comunicaciones entre Tanger, Larache y Tetuán.

Siguen produciéndose importantes sumisiones, tales como la de la cábila Hil Serif, que ha entregado cientos de fusiles y muchas municiones y otros armamentos. En Benimesual se han sometido tres aduares, lo que revela que el prestigio de Abd-el-Krim está quebrantadísimo.

Las jarcas amigas de los españoles avanzaron hasta Anigua, posición española de Dar Xaui, que está hoy abandonada, y continuaron su avance hasta Zoco Arbaa Ybeni y Mesadar. Al verlos, la cábila vecina de Yebel solicitó entrar en relaciones para tratar de la sumisión.

Siguen buenas las relaciones con la cábila de Wadras. Los cabileños de Anyera intentaron atacar un ala de las posiciones de Wadras. Las jarcas de este nombre ocuparon las alturas del Zoco Jami de Anyera, haciendo fracasar estos propósitos.

En el sector de Xauen los españoles han conseguido numerosos éxitos sobre los rebeldes, logrando también interrumpir las comunicaciones telefónicas con el Rif.

La última evasión de prisioneros españoles, ha producido sensación.

## TURQUIA

### "El fallo de la Liga es una nueva fase del conflicto de Mosul"

**DECLARACIONES DE TEWFIK RUCHDY BEY**

CONSTANTINOPLA, 29. — Comunican de Ginebra que el delegado turco que intervino en las negociaciones sobre la cuestión de Mosul, Tewfik Ruchdy Bey, que viene en viaje a Angora, declaró antes de partir, que el fallo de la Liga sobre la disputa de Mosul no significaba el término de ella, sino que constituía una nueva fase de las negociaciones. — (U. P.).

### Se inauguran las sesiones del Consejo del Ejército

LONDRES, 29. — El corresponsal del "Morning Post" en Constantinopla, anuncia que Kemal Pashá inauguró la sesión del Consejo Supremo del Ejército en Angora, con un discurso en el cual enunció las medidas que comprendía el programa de defensa nacional, mediante las cuales se aumentaba la eficiencia combativa del Ejército.

Hablando a nombre del Gobierno, el diputado Almed Bey declaró que era una urgente necesidad que todas las naciones de Oriente se adhiriesen al tratado Ruso-Turco, sobre la base de una alianza defensiva. — (U. P.).

## SUIZA

### Ador presidirá la comisión preparatoria de la Conferencia Económica

GINEBRA, 29. — El anterior Presidente de Suiza señor Ador ha aceptado presidir la comisión preliminar de la Liga que preparará la Conferencia Económica.

Destefani, en representación de Italia; Theunis de Bélgica; Sir Arthur Balfour, por parte de Gran Bretaña y Leopoldo Dubois de Suiza, también han aceptado sus respectivas representaciones en dichas reuniones preliminares.— (International).

### Rumania participará en el Comité de Desarme

GINEBRA, 29.— Los delegados de Rumania ante la Liga han aceptado la invitación que se hizo a su país, para que se hicieran representar y ayudaran al Comité de la Liga que prepara la Conferencia del Desarme.—(U. P.)

## ALEMANIA

### Es posible que M. Drummond conferencie con Stressemann

BERLIN, 29.— Se tiene entendido que próximamente vendrá a ésta el Secretario de la Liga de las Naciones, Mr. Drummond, con el objeto de conferenciar con el Ministro de Relaciones respecto a la designación de los representantes alemanes ante la Liga. (U. P.)

# M. Briand salva al gobierno de una crisis ministerial

## El Gabinete aprueba los proyectos financieros de M. Doumer.—Es probable que hoy sean presentados a la Cámara.—Los proyectos contemplan un total de gastos ascendente a 8,800 millones de francos.—Con el receso de la Cámara se aplaza la posibili dad de una crísis

PARIS, 29.— El Gabinete aprobó los proyectos del Ministro de Finanzas, M. Doumer, con lo cual se ha evitado la crisis del Gabinete, lo que se considera una gran victoria de M. Briand.— (U. P.)

PARIS, 29.—MM. Doumer y Laval anunciaron que en la reunión del Gabinete habían estado en completo acuerdo con M. Briand.

"El espíritu de Locarno — dijo M. Doumer — entró a la sala de sesiones y todo resultó bien".— (U. P.)

PARIS, 29. — MM. Briand y Doumergue conferenciaron antes de la reunión del Gabinete. Se cree que el Presidente repitió su reciente advertencia de que renunciaría la Presidencia en caso de que M. Briand renunciara su puesto en el Gabinete, en vista de lo cual los radicales y socialistas iniciaron un movimiento encaminado a impedir que M. Doumergue abandone su puesto en la misma forma que M. Millerand.—(U. P.)

PARIS 29. — Junto con la revelación de que los trabajadores de las fábricas suburbanas amenazaban con la acción directa para poner término al círculo vicioso del aumento del costo de los artículos alimenticios, M. Briand demostró esta noche ser el hombre de la situación para salvar a Francia de la crisis más grande que ha sufrido después de Verdun. El Premier, siguiendo una estrategia política maestra, evitó en forma sensacional la crisis del Gabinete que intentaban provocar los radicales. Durante la sesión del Gabinete, el Premier dijo:

"El mundo ríe de Francia y yo estoy cansado de ser objeto de hilaridad. Los que deseen renunciar, pueden hacerlo inmediatamente; yo los reemplazaré".

Los radicales, atemorizados, retiraron su amenaza de renuncia, temiendo que el Premier organizara un Gabinete de la derecha, disolviera el Parlamento y consiguiera una fuerte mayoría para la derecha mediante nuevas elecciones. — (U. P.)

PARIS 29. — Los proyectos de M. Doumer consultan un total de gastos de 8,800 millones de francos, que se descomponen en la siguiente forma: 4,300 millones, para atender al déficit del presupuesto; 2,000 millones, para el reembolso anual de los anticipos del Banco de Francia, y 2,500 millones para la amortización anual de la deuda pública.

Se calcula un aumento de 3,000 millones en el impuesto a la renta; una mayor entrada de 300 millones mediante la mejor recaudación de los impuestos; 100 millones, por los impuestos sobre las operaciones en la Bolsa; 1,000 millones, por el aumento de precios de los tabacos; 600 millones, por los impuestos sobre la exportación, y 3,800 millones, por algunos impuestos temporales. — (U. P.)

PARIS 29. — Se cree que recrudecerá la posibilidad de crisis ministerial en Enero, con motivo de la votación de los proyectos financieros de la Comisión de Finanzas, que serán presentados entonces a la Cámara.

M. Chautemps, leader de los radicales insurgentes, manifestó al corresponsal de la United Press, que después de la sesión del Gabinete, M. Briand había rendido homenaje a la conciliación de los Ministros del cartel. Agregó que no se había producido conflicto alguno durante la sesión; ni siquiera hubo votación. Se llegó a un acuerdo en vista de las concesiones de M. Doumer. — (U. P.)

PARIS 29. — Aunque la situación sigue siendo igualmente seria, por el momento no podrá haber crisis del Gabinete hasta unas dos semanas más. Mañana probablemente serán presentados a la Cámara los proyectos financieros del Ministro de Finanzas, M. Doumer; pero el Congreso entra en receso mañana o pasado, con ocasión de las fiestas del Año Nuevo, dejando los proyectos al estudio de la Comisión de Finanzas, para no volverse a reunir hasta el 12 de Enero. — (U. P.)

# LA FEDERACION CHILENA DE FOOT-BALL DIRIGE UNA COMUNICACION A LA ASOCIACION ARGENTINA

## Solicita que se convoque a reunión extraordinaria al Congreso de la Confederación Sudamericana. — Lo que puede hacer la Asociación en favor de este pedido.—Un comentario de "La Crítica" de Buenos Aires. —"Los chilenos tienen derecho a que se postergue una resolución definitiva del asunto"

BUENOS AIRES, 29.—La Asociación Argentina de Football recibió ayer un telegrama de la Federación Chilena de Football en su propio nombre y en el de Bolivia, solicitando que convoque a una reunión extraordinaria al Congreso de la Confederación Sud-Americana para una fecha próxima con el objeto de reconsiderar el asunto de la fijación de la sede del próximo campeonato sudamericano.

La Asociación Argentina no puede hacer en favor de ese pedido de Chile más que trasmitirlo a la oficina permanente de la Confederación, que es donde debió haber sido dirigido, o bien, comunicar a Chile que allí debe remitirlo, pues la Asociación Argentina no tiene facultades para convocar al Congreso ni para patrocinar una entidad igual ante la Confederación Sud-Americana.

El pedido de Bolivia y de Chile será considerado por la oficina permanente y puede anticiparse que lo será de un modo favorable considerando la justicia de la petición.—(Alvarez).

BUENOS AIRES, 29.—"La Crítica" en su última edición de hoy, publica el siguiente comentario:

"El asunto de la fijación de Río Janeiro como sede del próximo Campeonato Suramericano de Football, que aún no ha sido finiquitado, fué demasiado trascendental para que pudiera dársele fin, como pretendieron los que maniobrando en forma harto subalterna se negaron a reabrir el expediente. Era lógico que se produjera un movimiento tendiente a reconsiderar una resolución que no era injusta ni arbitraria reglamentariamente, sino simplemente inaceptable por los motivos que la hicieron aceptar de parte de Chile, a quien no le hubiera afectado en forma alguna que el Congreso Suramericano dispusiera no fijar ese país para la realización del próximo Campeonato, aduciendo la situación reglamentaria del football chileno. Pero a Chile afecta de un modo extraordinario que conste en las actas del Congreso que por desistimiento suyo se haya fijado en Río Janeiro, cuando en realidad ese desistimiento no sólo no ha existido sino que por el contrario en Chile se desea anhelosamente la realización del próximo certamen en su país, deseos que conocía su representante en ésta por haber recibido instrucciones precisas en ese sentido y que falseó con el propósito deliberado de favorecer a sus amigos brasileños, de los que también es representante oficial en nuestro país.

Chile, en realidad, en estos momentos no puede pretender que el Congreso disponga la realización del campeonato en su país, ya que sabe que lo que más podría resolverse sería dejar pendiente la designación de sede para algunos meses antes de la realización del torneo, porque, como se sabe, el football chileno no goza en la actualidad de afiliación internacional que le ha sido suspendida a la Asociación de Football de Chile que la poseía y concedida a la Federación chilena que lo solicitó.

El hecho de que en Chile, en estos momentos se esté gestionando la fusión del football, que tiene grandes probabilidades de conseguirse, puede tener su importancia para dejar pendiente el asunto, pero no puede el Congreso, por más segura que vislumbrase esa fusión, tomar una resolución definitiva sobre el mismo. Por eso es que los chilenos no pueden objetar una resolución contraria en estos momentos, pero sí tienen derecho a que se postergue la resolución definitiva del asunto para una fecha próxima. Lo que quiere Chile es que conste la mala fe con que procedió su representante en Buenos Aires y que conste también que Chile está en condiciones de realizar el Campeonato en su país."—(Alvarez).

# CASAGRANDE ANUNCIA QUE CONTINUARA SU RAID

## Los desperfectos de su avión no son tan considerables como se creyó en un comienzo

ROMA, 29.— En el Ministerio de Aviación se ha manifestado al corresponsal de la United Press que los daños recibidos por el "Alcione" en Casablanca no son graves como se había anunciado.

Casagrande ha informado al Ministerio que tiene el firme propósito de reanudar el raid tan pronto como el tiempo lo permita.

El Ministerio tiene plena confianza en la determinación y valor de Casagrande y de sus acompañantes y espera que estas condiciones conduzcan a los resultados deseados.

Entretanto la firma constructora del hidroavión ha enviado a Casablanca algunos peritos con el material necesario para reparar el aparato en forma eficiente. Los planes sobre el raid no han sido modificados.— (U. P.)

ROMA, 29. — El aviador Casagrande desmintió que la tempestad hubiese destruído un ala y uno de los compartimentos del hidropiano "Alcione", el cual sólo sufrió pequeños desperfectos en una de las armazones de la cola, que no ha comprometido la eficiencia del aparato. Las reparaciones se comenzaron el Viernes, quedando terminadas el Lunes. — (U. P.).

ROMA 29. — El aviador Casagrande ha asegurado al corresponsal de la United Press, en el puerto de Casablanca, que su vuelo continuará en la misma forma en que se había proyectado.—(U. P.)

## GRAN BRETAÑA

### Se combate la propaganda roja en la Marina

LONDRES, 29. — A raíz de las recientes actividades desplegadas por los comunistas en los barcos de guerra, el Consejo del Ejército dirigió una circular a los Comandantes de tropa de todo el Imperio, en la cual se incluyen muestras de la propaganda roja, que se ordenó sea leída a los soldados, estimando que ellos habrán de "resentirse hondamente por sus insultos". En la circular se declara que sus autores no buscan un beneficio para los soldados, sino la destrucción de la eficiencia del Ejército. — (U. P.).

PORTMOUTHS 29. — Falleció Mr. Arthur Bailey, uno de los sobrevivientes de la expedición polar de Scott, de 1910 a 1914. — (U. P.)

## AUSTRIA

### El libro más grande del mundo

VIENA, 29.— Viena posee el libro más grande del mundo, que es al mismo tiempo el documento histórico más importante de la Iglesia.

El libro en referencia se encuentra en la "Dominikanerkirche", o Iglesia Dominicana. En él están anotados los nombres de todos los monjes domínicos locales que han fallecido desde el año 1410.

El libro mismo data solamente del año 1725, habiendo sido destruído por el fuego un registro similar que se llevaba hasta ese año. Se encuentra colocado en bóveda especial situada detrás del altar mayor de la Iglesia.

Aunque el libro consta solamente de 24 páginas, pesa casi 250 libras. Cada hoja es una plancha de madera de cerca de 10 libras de peso.

Hasta ahora han sido llenadas 16 de estas hojas. Todas las inscripciones han sido manuscritas con tinta de la India.— (U. P.)

## SUR-ESLAVIA

### Un monumento a la memoria de Gabrielovitch

BELGRADO, 29. — Dentro de 6 meses Yugoeslavia contará con un monumento erigido a la memoria de un asesino. Este es Gabrilovitch, autor del asesinato del archiduque Francisco Fernando y de su esposa en Sarajevo, en 1914.

El balazo de Gabrilovitch es considerado por los serbios como el primero y más importante de los disparos hechos durante toda la guerra mundial.

Terminada la guerra, los serbios quedaron ocupando un sitio dominante en el nuevo reino de los serbios croatas y eslovenos, conocido vulgarmente con el nombre de Yugoeslavia. Por consiguiente, los serbios estiman que tienen una gran deuda hacia Gabrilovitch, y esperan pagársela en parte siquiera, erigiendo un gran monumento en su honor.

Los fondos para costear el monumento serán reunidos por suscrición popular.

El monumento debe estar terminado antes del 28 de Junio de 1926, aniversario del crimen cometido por Gabrilovitch, y día en el cual se efectuará la inauguración con gran pompa. — (U. P.)

## RUSIA

### Se suicida un poeta

MOSCU, 29. — El poeta Serge Essenin, esposo de la famosa danzarina Isidora Duncan, se suicidó en Leningrado. El poeta antes de morir escribió su último poema con su propia sangre. — (U. P.)

## BELGICA

BRUSELAS, 29.— El Cardenal Mercier fué operado con todo éxito al estómago. (U. P.)


FÚMESE CIGARRILLOS

ABDULLA

$2.40 $3.00 $3.40

SU INALTERABLE CALIDAD ES LA BASE DE SU PRESTIGIO


## ITALIA

### En Palermo se descubre un complot comunista

PALERMO, 29.— Se ha descubierto un pretendido complot comunista. Se trataba de organizar a los jóvenes en reuniones que se celebraban clandestinamente en un subterráneo. La policía allanó el local de las reuniones arrestando a 17 personas, entre las cuales figuraban los ex-diputados Casti, Grieco y Molinelli. Los dos últimos fueron puestos en libertad, pero se les ordenó abandonar la ciudad.— (U. P.)

### Fallece una agitadora rusa

MILAN, 29. — Falleció la señora Anna Kuliscioff, agitadora rusa, que por muchos años figuró destacadamente al frente de los socialistas italianos junto con su marido legal, el socialista italiano Turati. — (U. P.).

ROMA, 29. — Comunican de Monfalcone que la Princesa Juana bautizó el Sábado el vapor más grande de la línea, destinado al servicio de Sur América. — (U. P.).

### Se crea el Instituto Papal de Arqueología Cristiana

ROMA, 29.— El "Osservatore Romano" anuncia que el Papa por iniciativa propia, ha creado en Roma el Instituto Papal de Arqueología cristiana, cuyos alumnos recibirán después de tres años de estudio un diploma que los autoriza para la enseñanza de la arqueología.

Un documento expedido por Su Santidad confía nuevamente a la Comisión papal de las catacumbas el cuidado exclusivo de las misma incluso el derecho de continuar las exploraciones, y reitera que las catacumbas seguirán siendo propiedad privada e inviolable de la Iglesia.— (U. P.)

### Nueva adhesión al sindicato patronal fascista

MILAN, 29.— La asamblea nacional de la Asociación de Industriales Impresores acordó adherir a la Conferencia Fascista de las industrias italianas. (U. P.)

## LIBIA

### Fuerzas italianas se dirigen a Jerabub

BENGHAZI, 29.— Una columna de tropas italianas regulares provistas de artillería y carros blindados y una compañía de milicianos salió de ésta con el propósito de ocupar el oasis de Jerabub. Todas estas fuerzas están bajo las órdenes del coronel Ronchetti. (U. P.)

## CANADA

### Se reunirá la Conferencia de Asociaciones Cooperativas

WINNIPEG, 29. — Se anuncia que el 16 de Febrero se reunirá en San Pablo, Minnesota, la conferencia internacional de asociaciones cooperativas, para la venta de productos agrícolas, en que estarán representados Canadá, Argentina, Australia y posiblemente, Gran Bretaña. — (U. P.).

## CUBA

### Don Diego Dublé es festejado en La Habana

HABANA, 29.—El Ministro señor Dublé Urrutia y señora han sido festejadísimos por la sociedad y el Cuerpo Diplomático.

Partirán a Venezuela el 3 de Enero.

Anoche dieron un banquete a los Ministros de Estado, a las autoridades y a la prensa.—(Corresponsal).

### DON ALFREDO ZAYAS SE ENCUENTRA MORIBUNDO

HABANA, 29.—El ex-Presidente de la República señor Alfredo Zayas y Alfonso se encuentra moribundo, esperándose un desenlace que no puede tardar sino unas horas.—(U. P.)

## PERU

### Proyectos optimistas de Chocano

LIMA, 29.—José Santos Chocano anunció que próximamente publicará un semanario que denominará "La Hoguera", dedicado a asuntos políticos y otras cuestiones de actualidad. Chocano está todavía en el Hospital Militar y aún no se ha fijado la fecha de la vista del proceso.—(U. P.)

# EL CONFLICTO DE LAS MINAS DE ANTRACITA EN ESTADOS UNIDOS

## Se inician las negociaciones entre los propietarios y los mineros

WASHINGTON, 29. — Se han reanudado las conferencias entre los administradores de las minas de antracita y los mineros en huelga. Reina una impresión pesimista sobre las probabilidades de arreglo y se cree que éste no será posible, a menos que los leaders de los mineros adopten algún temperamento en reunión secreta.

El Gobierno ha enviado un observador a las conferencias y se dice que estaría dispuesto a intervenir en caso de que el impasse continuara.— (U. P.)

NUEVA YORK, 29. — Se iniciaron en el Club Unión League las negociaciones entre patrones y obreros de las minas de antracita, manteniéndose el secreto respecto del curso de ellas. Ambas partes se negaron a hablar respecto de los esfuerzos que se hacen por evitar la huelga. — (U. P.).

## ESPAÑA

### Artículo hispano-americanista de "El Debate"

MADRID, 29.— "El Debate", elogiando la orientación del Gobierno respecto a las relaciones hispano-americanas, hace notar que la ampliación de la política del Ministerio de Estado en sus secciones de política general y de aproximación de España a América, no sólo significa una ventaja de orden espiritual sino también un gran progreso en el orden material.

Lamenta que el volumen de la exportación española haya disminuído y dice que es necesario aumentarlo para evitar daños considerables. (U. P.)

### Fleta cantará en el Palacio Real

MADRID, 29. — Fleta cumplimentó a la Reina Victoria, ofreciéndose para cantar en un festival en Barcelona, con el objeto de dedicar su producto a la creación de un Sanatorio anti-canceroso, análogo al construído en Madrid.

La Reina ofreció su cooperación a tan plausible idea, y Fleta, invitado por los Reyes, cantará el día de Año Nuevo en Palacio, después del banquete con que obsequian los Reyes al Cuerpo Diplomático de Madrid. — (U. P.).

MADRID, 29.— Aumentan las adhesiones a la Unión de Municipios, que cuenta con 620 ayuntamientos. (U. P.)

### El año hípico

MADRID, 29.— Un resumen sobre el resultado de las carreras de caballos en el presente año demuestra que el puesto de honor entre los propietarios y criadores españoles corresponde al Barón de Velasco, quien tiene a su favor 202.750 pesetas en premios. Le sigue el Conde de la Cimera, con 181,625 pesetas; el Marqués del Llano, con 75.575, y el duque de Toledo, con 44.400 pesetas.

En las carreras de obstáculos obtuvo los preceros lugares la Escuela de Equitación de Manuel Ambage.

Entre los preparadores ocupan los puestos de honor Flatman, Davida y Cadenas, con 37, 27 y 17 victorias, respectivamente.

Entre los jockeys ocupa el primer puesto Le Forestier, con 31 victorias; le sigue Cooke, con 26 victorias, y Vicente Diez, con 20.

De los caballos, se destaca en el primer puesto "Unsdini" que ganó 149.000 pesetas en 9 victorias. Le sigue en el cuadro de honor "Doriguilla", una excelente potranca. (U. P.)

### YOKOHAMA, 30 Diciembre de 1925

Comunican del Mikado que por fin se ha decidido enviar a Chile al gran MIKOL en viaje de placer.


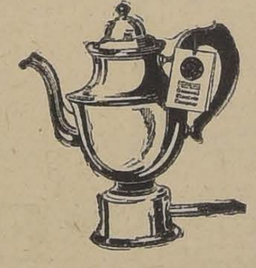

SU DESAYUNO

Quedará mucho más agradable si prepara su café electricamente.

La cafetera eléctrica HOTPOINT extrae el calor y la fuerza del grano molido, de tal modo que lo deja exactamente a su gusto

VISITE NUESTRA EXPOSICION EN LA

Casa Edison

DE LA INTERNATIONAL MACHINERY Co. ESTADO 202, ESQ. AGUSTINAS

GENERAL ELECTRIC

CUPON

PRESENTANDO ESTE CUPON AL HACER SU COMPRA, LE CONCEDEREMOS EN CUALQUIER ARTICULO UN DESCUENTO DE 6 POR CIENTO, EXCEPTO LAS LAMPARILLAS; ANTES DEL 1.o DE ENERO.

"BUICK"

EL AUTOMOVIL DE LOS AMANTES DE LO BELLO Y DE LO BUENO

IMPORTADORES

MORRISON & C.o

SANTIAGO

JARABES DE HORCHATA, GRANADINA Y LICORES SURTIDOS

De la Fábrica DESPOUY Y CIA., vende el depositario ALFREDO BLANCHARD. — Calle La Bolsa

INFORMACIONES CABLEGRAFICAS DEL EXTERIOR

DE NUESTROS CORRESPONSALES ESPECIALES, VIA EASTERN Y A LL AMERICA CABLES INC. Y DE "THE UNITED PRESS". LOS ORIGINALES DE TODOS LOS CABLEGRAMAS QUE SE INSERTAN EN ESTA SECCION ESTAN A DISPOSICION DEL PUBLICO EN ESTA IMPRENTA.

# TUAN-CHI-JUI RENUNCIA COMO JEFE DEL PODER EJECUTIVO DE CHINA

## Las tropas de Chang-Tso-Lin amenazan las comunicaciones de Feng-Yuh-Siang

WASHINGTON, 29.— El Embajador americano en Pekín ha enviado un cablegrama al Departamento de Estado, anunciando que Tuan Chi Jui, jefe provisional del Poder Ejecutivo en China, ha resignado toda su autoridad en favor de un Gabinete responsable, cuyo Premier es Hsu Shin Yen.— (U. P.)

WASHINGTON, 29. — Se tiene entendido que el general Feng Yu Siang aprueba la designación de Hsu Shin Yen como Premier. Igualmente se cree que Kuo Min Tang lo apoyará.

Se reconoce que Tuan Chi Jui "no consiguió implantar las reformas políticas ni unificar pacíficamente a la China."

Sun Yuen ha sido designado Gobernador militar y civil de la provincia de Chihli, en reemplazo de Li Ching Lin, vencido recientemente. — (U. P.).

PEKIN, 29. — En estos momentos, las tropas del general Chang-Tso-Lin están amenazando las comunicaciones del general Feng-Yuh-Siang, atacando desde el Norte, a través de Jeol. Feng-Yuh-Siang está enviando refuerzos apresuradamente.

La situación no es de cuidado.— (U. P.).

# EL PREMIER MUSSOLINI CONFERENCIA CON EL CANCILLER BRITANICO

## La entrevista terminó con un abrazo efusivo y prometedor

RAPALLO, 29.— Como oportunamente lo había anunciado el corresponsal de la United Press, hoy celebraron una conferencia en esta ciudad, el Premier de Italia, Mussolini, y el Ministro de Relaciones Exteriores de Gran Bretaña, Mr. Austin Chamberlain. (U. P.)

ROMA, 29.—Comunican de Rapallo que el Ministro de Relaciones británico, Chamberlain, llegó a esa, encontrando en la estación al Premier señor Mussolini, con quien se dirigió en automóvil al Hotel Bristol, donde celebraron una conferencia privada, que duró una hora. Después de la conferencia, Mussolini se dirigió a Roma. Se calcula que la conferencia versó principalmente sobre el pago de la deuda a Inglaterra. — (U. P.).

ROMA, 29.— Se ha comunicado oficialmente a la prensa que la conferencia de hoy del Premier Mussolini con el Ministro de Relaciones de Gran Bretaña, Mr. Chamberlain, versó sobre las cuestiones más palpitantes del día y sirvió para recalcar la posibilidad y conveniencia de continuar la mutua y eficaz colaboración, a fin de armonizar los diferentes intereses antagónicos, con el propósito de afianzar la paz europea.

ROMA, 29. — La entrevista de Rapallo entre el Premier Mussolini y Mr. Chamberlain fué de lo más efusiva; terminada la conferencia, ambos se abrazaron y salieron de la sala de la entrevista sonriendo abiertamente, lo cual indica que la conferencia será fecunda en resultados. Al saber Mussolini que uno de los hijos de Chamberlain estaba enfermo, quiso verlo y le estrechó la mano. Hablándole en inglés, le dijo: "hijito, te deseo la más rápida mejoría y el más feliz nuevo año". Se informa que también se trató en la conversación, de la supervigilancia de la escuadra griega por oficiales ingleses y de otros problemas menores, provenientes de los pactos de Locarno. — (U. P.).

# Las inundaciones continúan haciendo estragos en Europa

## En Transilvania las aguas cubren 200.000 ácres y el número de víctimas alcanza a varios centenares.—Se declara el estado de sitio en la región.—El Rhin aumenta su caudal e irrumpe en Colonia, Manhein y Duisburgo.—El Támesis se desborda

## El Gobierno húngaro habría previsto la catástofe e indicado al de Rumania que adoptara medidas salvadoras.—Se acusa a los rumanos de haber abierto las exclusas de los ríos que inundan Hungría.—Se temen complicaciones diplomáticas

BUDAPEST, 29.— Las inundaciones de Transilvania han cubierto una extensión de 200,000 acres.— (U. P.)

BERLIN, 29.— Informaciones recibidas de Colonia anuncian que el Rhin y sus tributarios crecen rápidamente, poniendo en peligro las tierras bajas.

Los suburbios de Manheim están inundados y sus habitantes han quedado sitiados. En Duisburgo el agua sube a razón de 8 centímetros por hora y en Colonia 6 centímetros por hora. En vista de la subida de nivel de las aguas ha habido necesidad de evacuar las casas de las riberas.

La circulación de trenes ha sido suspendida en el distrito de Bonn. (U. P.)

BUDAPEST, 29.— Se calcula que los ahogados en la región de Transilvania, debido a las recientes inundaciones, suben a una cifra comprendida entre 500 a 1.000 personas .(U. P.)

LONDRES 29. — Inundaciones como las que se han producido a través de toda Gran Bretaña, acompañadas de un fuerte viento de una velocidad de 60 millas por hora, se han producido también hacia la región del Canal. Los servicios aéreos han sido suspendidos. El río Támesis se ha desbordado en algunas partes, habiéndose inundado también ciertas regiones de los valles de Gales. — (U. P.)

BUDAPEST, 29.— Se anuncia oficialmente que el Gobierno húngaro con fecha 24 de este mes llamó la atención al de Rumania hacia el aspecto amenazador del tiempo, agregándole que todas las previsiones señalaban un gran peligro para la zona de Transilvania afectada con el deshielo, y recomendándole la adopción de algunas medidas de protección para los residentes húngaros en esa región. —(U. P.)

BUDAPEST, 29.—Todos los medios de transporte disponibles han estado circulando día y noche, acarreando miles de refugiados procedentes de las regiones inundadas de la Transilvania.

La ciudad de Klausenburgo, con una población de 60,000 habitantes, se encuentra con el agua a un pie de altura. La inundación continúa todavía aumentando, debido a que al agua de las lluvias se ha unido la procedente de las nieves derretidas.

Miles de personas aterrorizadas huyen, abandonando las cosas de su propiedad botadas a lo largo de los caminos. Se ha decretado el estado de sitio.

Se teme que por estas inundaciones surjan posteriormente complicaciones diplomáticas, en vista de que se acusa a los rumanos de haber abierto las puertas de las esclusas de los ríos que se dirigen a Hungría.—(U. P.)

# QUIEN REEMPLAZARA A MAURA EN LA REAL ACADEMIA?

## A Pérez de Ayala "le sobran méritos, pero le faltan años", para ser inmortal

MADRID, 29. — Así como en la dirección de la Real Academia Española se obtuvo espontáneamente la unanimidad en favor del señor Menéndez y Pidal, se anuncia que la lucha será reñidísima para la elección de la vacante que ha quedado por fallecimiento del señor Antonio Maura.

Un grupo considerable de académicos apoya al eminente filólogo García de Diego. Tiene también muchas probabilidades de salir elegido el orador señor Alcalá Zamora, quien perdió en la elección anterior, por tres votos, frente a la candidatura de Gómez Baquero.

Se ha retirado la candidatura del ex-Ministro, señor Cimeno.

Los diarios hablan que algunos académicos han hecho trabajos de exploración "en favor de una candidatura que causaría excelente impresión en el mundo literario, y que sería la del eminente novelista, señor Pérez de Ayala". Es evidente que pocas personalidades reunen méritos como el colaborador de "La Prensa", para ocupar el sillón de la Academia.

El corresponsal agrega que le consta que el novelista mencionado es completamente ajeno a los aludidos trabajos.

Nadie duda que será académico, pero los inmortales españoles estiman para admitirle en su seno, que le sobran méritos, pero que le faltan años. — (U. P.).

## EL GENERAL DARTNELL LLEGA A BUENOS AIRES EN VIAJE A CHILE

BUENOS AIRES, 29. — De regreso de Europa, en donde permaneció varios meses, llegó abordo del vapor francés Masilia, el general chileno don Pedro Dartnell, que formó en la Junta de Gobierno que se organizó en su patria a raíz del movimiento del 23 de Enero. Partirá a Santiago por la combinación del Jueves. — (Alvarez).

## SE EXTINGUE EL INCENDIO DE LOS TANQUES DE PETROLEO

BUENOS AIRES, 29. — Fué totalmente extinguido el incendio de los tanques de petróleo en el dock sur. — (Alvarez).

## Ecos del incendio de petróleos

BUENOS AIRES, 29. — Todos los diarios coinciden en señalar la necesidad que existe de construir un dique para los inflamables y evitar el peligro de las catástrofes como la que amenazó con el incendio del dock sur. "El Diario" dice que en el caso de que hubiese soplado viento favorable, se habrían incendiado la mayoría de las embarcaciones que estaban en el Riachuelo y tal vez los buques surtos en los diques. — (U. P.).

## Gabriela Mistral llega a Buenos Aires

BUENOS AIRES, 29. — Hoy llegó a ésta la eximia educadora y escritora chilena, Gabriela Mistral, que se dirige a Europa, a hacerse cargo de la Dirección de la Sección Letras de la Liga de las Naciones, para que ha sido contratada.

La ilustre huésped goza de grandes simpatías en la sociedad y círculos literarios y educacionales bonaerenses, que se hicieron representar para saludarla, a su llegada a Retiro. Los diarios publican su retrato y le dedican crónicas.

Gabriela Mistral permanecerá 8 días en la ciudad, donde dará una serie de siete conferencias. — Alvarez).

## ESTADOS UNIDOS

### Se recomienda el boycott al caucho inglés

WASHINGTON, 29.— El Secretario del Departamento de Comercio Mr. Hoover, en una entrevista general, declaró que si Estados Unidos siguiera el sistema que han adoptados los plantadores británicos de caucho respecto de los precios de este producto, deberían cobrar 8 dólares por el bushel de trigo y 75 centavos oro por la libra de algodón. Hizo notar, sin embargo, que Estados Unidos no contemplaba una política de represalias. Agregó que el remedio que se debía aplicar para contrarrestar los precios excesivos del caucho era usar la menor cantidad posible de este artículo. (U. P.)

### Don Beltrán Mathieu emprende el viaje a Chile

WASHINGTON, 29. — El ex-Embajador de Chile en los Estados Unidos, señor Mathieu, se dirigió hoy, acompañado de su señora esposa, a Nueva York, en viaje de regreso a su patria, en donde va a hacerse cargo del Ministerio de Relaciones Exteriores. Todo el Cuerpo Diplomático acudió a despedirlo, encontrándose también entre ellos a Mr. Joseph O'Grew, Secretario de Estado en funciones, Mr. Francis White y el jefe de la División Latino-americana del Departamento de Estado, Mr. Leo S. Rowe.

El señor Miguel Cruchaga, Consultor de Chile en el asunto de Tacna y Arica, acompañó al señor Mathieu hasta Nueva York. El señor Rafael Elizalde, Enviado del Ecuador en Misión Especial a los Estados Unidos, y Ministro de su país ante el Gobierno de Chile hará todo el viaje junto con el señor Mathieu. — (U. P.).

### Mr. Miller dice haber comprobado la falsedad de la teoría de Einstein

KANSAS, 29.— El doctor Dayton Miller, Presidente de la Sociedad Física Americana, en una conferencia dictada ante la Asociación Americana Pro-progreso de la Ciencia, dió a conocer diversos experimentos cuyos resultados prueban que carece de base la teoría de Einstein sobre la relatividad.

Según Einstein, es imposible determinar el movimiento de la tierra y del sistema solar. Sin embargo, el doctor Miller afirma que ha logrado medir este movimiento, "anulando en consecuencia el segundo postulado de Einstein".

El profesor Miller dice que no solamente se puede medir el impulso del movimiento sino también su dirección. En consecuencia, por primera vez en la historia, será posible establecer la velocidad y dirección del movimiento del sistema solar. Mr. Miller dice que el sol se mueve con una velocidad de 120 millas por segundo. La tierra y los planetas poseen un velocidad análoga.

El doctor Miller Calculará dentro de poco el movimiento de todo el universo en el espacio. (U. P.)

### Coolidge cree en la prosperidad del nuevo año

WASHINGTON, 29.— Un funcionario de la Casa Blanca ha declarado al corresponsal de la United Press que el Presidente Coolidge estima que 1926 es un presagio de otro año de prosperidad.

Cree el Presidente que las condiciones de los negocios favorecen la continuación de las buenas condiciones de vida que han prevalecido durante el año 1925. (U. P.)

## BOLIVIA

### El tratado de límites con Argentina en el Congreso

EL INFORME DE MINORIA ACONSEJA SU RECHAZO

LA PAZ, 29. — En la sesión celebrada esta tarde por el Congreso, se terminó de leer el informe de minoría de la comisión mixta de Negocios diplomáticos, opinando por un franco rechazo del Tratado de Límites con Argentina, el cual dice que segrega ricos territorios pertenecientes a Bolivia.

El presidente del Congreso ordenó que no se imprima el informe.

Luego el Congreso continuó el escrutinio de las elecciones presidenciales. — (U. P.).

## ARGENTINA

### En recuerdo de Rubén Darío

BUENOS AIRES, 29. — El Intendente Municipal firmó el decreto que denomina Plaza Rubén Darío, a la Plaza que se encuentra en las proximidades de Belgrano.

# ACTIVIDADES DEPORTIVAS MUNDIALES

### Los hindúes vencen a los españoles en hockey

MADRID, 29.—Se ha celebrado un partido de hockey entre el equipo All India Black, integrado por todos los estudiantes indios de las Universidades de Oxford y Cambridge contra el equipo del Athletic Club de Madrid.

El resultado fué de dos contra uno en favor del India Black.

El Athletic dominó durante el partido, aunque era manifiestamente inferior en composición con respecto a la del contrario. Este ha demostrado una técnica depuradísima, siendo esta técnica la primera que se ha visto en Madrid. El juego de hockey se ha distinguido en la línea delantera, especialmente del lado izquierdo.

Los jugadores españoles se distinguieron con el portero Erazo que evitó eficazmente que los jugadores hindús lograran un score más alto.

El Jueves se repetirá el encuentro.

Los jugadores hindús se muestran muy satisfechos de su jira por España y por la actitud del público, que los ha aplaudido con entusiasmo.

Los jugadores del Indian Black estiman que el equipo mejor que se les ha enfrentado en España, es el Athletic Club y el mejor jugador Erazo.—(U. P.)

# Oficialmente se ha reconocido que el General Pershing regresará a Estados Unidos en el mes de Enero

## LOS DIARIOS NORTEAMERICANOS Y LIMEÑOS, COMENTAN EN DIVERSOS TONOS ESTE VIAJE DEL PRESIDENTE DE LA COMISION PLEBISCITARIA.— EL GENERAL

## MORROW Y SUS PRINCIPALES AYUDANTES EN LA COMISION DE LIMITES PARTEN A ESTADOS UNIDOS EL 3 DE ENERO.—EL COMITE ELECTORAL SESIONO AYER

(DE NUESTROS CORRESPONSALES Y ENVIADOS ESPECIALES, POR CABLE)

ARICA, 29. (Especial).—Reina interés por conocer el resultado de la sesión que celebra a las 3 de la tarde de hoy el Comité Electoral.

A pesar de que estas sesiones se desarrollan en la más absoluta reserva, se sabe que en la sesión de hoy se tratará la moción peruana que pide la instauración de juntas inscriptoras en Lima y Callao. En este caso el delegado peruano señor Salomón, hará una gran exposición sobre el particular, sosteniendo su tesis. Se estima que esta moción no tendrá ambiente.—(Especial).

**EL COMITE ELECTORAL COMPLETO LA DISCUSION GENERAL SOBRE LA UBICACION DE LOS JUNTAS**

ARICA, 29. (Especial)—La quinta reunión del Comité Electoral duró una hora y cuarto, estando presentes todos los miembros de las tres delegaciones.. El comunicado oficial dado a la prensa, dice lo siguiente:

"El Comité completó la discusión general relativa a la ubicación y jurisdicción de las Juntas de Registro para la elección.

Se tiene entendido que no se llegó a decisión alguna en el día de hoy, y se cree que los peruanos difirieron la presentación de sus puntos de vista con respecto a la ubicación de Juntas de Registro, fuera del territorio plebiscitario

Hace poco el General Morrow entregó a la Comisión Plebiscitaria los mapas y una nota relativos a las zonas disputadas, que la votación separaría, de acuerdo con los términos del fallo .Se ha anunciado que primeramente los peruanos protestaron de las líneas fijadas en los mapas que establecían las reclamaciones territoriales peruanas; pero que después las aceptaron como exactas.

No se ha fijado la fecha de la próxima reunión del Comité.

**EL GENERAL MORROW Y OTROS MIEMBROS DE LA COMISION DE LIMITES PARTEN EL 3 DE ENERO A WASHINGTON**

ARICA, 29.— (Especial).— El general Pershing permaneció en su residencia toda la mañana, pues durmió hasta tarde.

El Brigadier General Morrow, el Ingeniero Maulsbury y la mayoría de los miembros de la Delegación Norteamericana de Límites, han reservado pasajes para dirigirse al Norte, el 3 de Enero.

El mayordomo Graves, permanecerá en Arica a cargo del equipo de la Delegación Norteamericana.

El jefe de la delegación, brigadier general Morrow, se dirigirá directamente a Washington.

**LA PARTIDA DEL GENERAL PERSHING HA CONSTITUIDO EN LIMA EL TEMA MAS IMPORTANTE**

LIMA, 29.—La partida del General Pershing ha constituido el tema más importante del día. El Presidente Leguía conferenció hoy largamente con el Ministro de Relaciones Exteriores, señor César Elguerra, sobre la situación en Tacna y Arica.

**EL PRESIDENTE COOLIDGE SOSTIENE UNA IMPORTANTE ENTREVISTA SOBRE EL PROBLEMA DE TACNA Y ARICA**

WASHINGTON, 29.—El Presidente Mr. Coolidge se entrevistó durante la comida con Mr. Borah, en la Casa Blanca, sosteniendo con él una conversación que se considera importante desde el punto de vista político, debido a que trataron lo relativo a la situación de Tacna y Arica, que parece está haciéndose más difícil para ambas naciones interesadas.

**COMENTARIOS SOBRE EL PROBLEMA DE TACNA Y ARICA EN WASHINGTON**

WASHINGTON, 29.—En medio del laberinto de opiniones que causado el regreso del General Pershing, los comentarios extra oficiales le atribuyen un gran alcance por los resultados que está llamado a producir .

Los miembros del Congreso en general, implícitamente confían en el Presidente Coolidge y en el General Pershing; pero algunas personas anónimas manifiestan cierto pesimismo y lamentan la situación internacional de la cual pueda resultar alguna pérdida de prestigio para el país.—(U. P.)

**"LA PRENSA" DE LIMA ACUSA AL "NEW YORK HERALD", DE APYOAR LA TESIS CHILENA**

LIMA, 29. — (United).— "La Prensa", órgano del Gobierno, en su editorial de esta mañana, ataca al "New York World" acusándolo de apoyar la tesis chilena, con lo cual pone en peligro el desarrollo de la paz en Sur América, con el único propósito de desacreditar al Presidente Coolidge y la política internacional republicana.

### El Departamento de Estado de Washington reconoce oficialmente que el General Pershing regresará en Enero

WASHINGTON, 29 (United).— El Departamento de Estado ha roto su silencio de 24 horas, y ha reconocido oficialmente que el General Pershing proyecta regresar de Arica en el mes de Enero. Se desmiente al mismo tiempo que este viaje tenga alguna significación política.

**EL ARBITRO NO RECONOCE NI NIEGA QUE EL VIAJE DEL GENERAL PERSHING TENGA ALGUNA SIGNIFICACION POLITICA**

WASHINGTON, 29.— (United).— Un funcionario de la Casa Blanca, con el consentimiento de Mr. Coolidge, ha asegurado que el Presidente no desea abandonar su labor de Arbitro en la cuestión de Tacna y Arica.

El Presidente se niega a hacer comentarios sobre el proyectado regreso del general Pershing y no reconoce ni niega que el viaje del general pueda tener alguna significación política.

**LA APELACION CHILENA SERA TRAMITADA DE ACUERDO CON LOS DOCUMENTOS QUE PRESENTEN LOS DOS GOBIERNOS INTERESADOS**

WASHINGTON, 29.— (United).— Mr. Coolidge ha permitido que se haga el anuncio de que no se propone consultar al general Pershing sobre la apelación chilena, la cual será tramitada de acuerdo con los documentos que presenten al Presidente Coolidge los dos Gobiernos interesados.

Entretanto, seguirán desarrollándose los planes para el plebiscito.

**EL GOBIERNO DE LIMA NO CONCEDE IMPORTANCIA DIPLOMATICA NI POLITICA AL VIAJE DEL GENERAL PERSHING**

LIMA, 29. — (United).— Declaraciones autorizadas obtenidas en los altos círculos oficiales, con referencia a la probable partida del general Pershing de Arica, demuestran que el Gobierno del Perú conocía desde hace algún tiempo el deseo del general de visitar Estados Unidos por motivos de salud y a fin de tomarse un breve descanso después de la intensa labor desarrollada en Arica. Además, se dice que el Gobierno peruano no concede importancia diplomática ni política a esta visita y considera que ella no implica cambio alguno en la política referente a la realización del plebiscito de acuerdo con el fallo del Presidente Coolidge.

**EL GENERAL PERSHING HIZO AYER UN LARGO PASEO**

ARICA, 29. (Especial).—El General Pershing hizo un largo y acelerado paseo por la playa esta tarde, en compañía de su médico el Mayor Jones.

**INSTADO POR LOS PERIODISTAS, EL GENERAL PERSHING NO AVANZA NUEVAS DECLARACIONES**

ARICA, 29. (Especial).—Esta noche el General Pershing fué instado por los periodistas a explicar explícitamente cuáles son sus planes para el futuro y replicó reiterando sus anteriores declaraciones de hoy sobre el particular, expresando que ellas son la explicación completa, exacta y definitiva acerca de la situación; se negó rotundamente a dar mayores detalles o a dar mayores explicaciones sobre el particular. Los funcionarios de las otras Delegaciones interpretan la declaración del General como señal de que tiene el propósito decidido de ir a los Estados Unidos, pero también que la fecha de la partida no se ha fijado todavía, ni es de esperar que se fije antes de que el Arbitro emita su dictamen o que los acontecimientos esclarezcan la situación plebiscitaria.

**LA NOTICIA SOBRE EL PROXIMO REGRESO DEL GENERAL PERSHING HA CAUSADO SENSACION EN ARICA**

ARICA, 29.— (Especial).— El señor Freyre Santander, visitó al General Pershing para imponerse del estado de su salud.

El general Pershing continuó en la tarde sus actividades ordinarias.

No se hacen comentarios sobre la enfermedad del general; pero se indica que posiblemente se haga una declaración oficial al respecto en las últimas horas del día de hoy.

En todos los círculos se tiene entendido que cualquier viaje del general Pershing dependerá enteramente de la situación plebiscitaria.

La información llegada de Washington sobre el posible regreso del general Pershing a Estados Unidos ha causado sensación en los círculos plebiscitarios.

**EN ALGUNOS CIRCULOS SE ESTIMARIA QUE LA MEJOR SOLUCION SERIA LA ELIMINACION DEL GENERAL PERSHING Y DEL SEÑOR EDWARDS**

WASHINGTON, 29.—Las personas bien informadas estiman que si el General Pershing regresa de Arica, será para no volver; en los círculos peruanos se estima que esto significará que el General se habrá sacrificado al pedido chileno, eliminándose de la verificación del plebiscito.

Para algunos, la mejor solución sería la eliminación de Pershing y de Edwards, en vista que su acción ha enturbiado la situación, dificultando la buena armonía en el futuro, mientras que el retiro de ambos no significa el sacrificio del prestigio de Chile ni de los Estados Unidos, siempre que se lleve a cabo sin más tropiezos el plebiscito bajo los auspicios de otro comisionado norteamericano designado por el árbitro.

Un funcionario del Departamento de Estado manifestó que no hay motivo para atribuir importancia al anuncio del próximo regreso a los Estados Unidos de toda la Comisión de Límites a principios de Enero, señalando la circunstancia de que la época de lluvias que empieza impedirá todo trabajo en el terreno, en vista de lo cual la Comisión acordó suspender sus labores.

**EN ARICA SE ESTIMA QUE EL VIAJE DEL GENERAL PERSHING NO TIENE SIGNIFICACION POLITICA**

ARICA, 29. (Especial).—Las breves declaraciones del General Pershing sobre su posible viaje a Estados Unidos fueron hechas después de consultar a sus consejeros y no fueron amplificadas en forma alguna por los demás funcionarios de la Delegación Americana, quienes al parecer, consideran estas declaraciones como una explicación completa de la situación.

En todos los círculos plebiscitarios de ésta son consideradas sin valor todas las insinuaciones de que el proyectado viaje del General Pershing podría tener significación política con respecto a la apelación chilena ante el Arbitro.

Se cree que la situación plebiscitaria mientras esté pendiente la apelación ante el Arbitro tenderá a retardar más bien que a facilitar cualquier viaje.

A pesar de que el estado de la dentadura del General Pershing se da como posible motivo de su viaje, los observadores creen que las condiciones generales físicas del General serán también un factor en los planes para el futuro.

### El General Pershing hace algunas declaraciones sobre su proyectado viaje a Estados Unidos

ARICA, 29. (Especial).—El General Pershing hizo hoy las siguientes declaraciones referentes a su próximo viaje a Estados Unidos:

"Desde hace algún tiempo he tenido necesidad del tratamiento de un perito en cuestiones dentales que no he podido conseguir aquí, y hace dos o tres meses decidí aprovechar la primera oportunidad para visitar Estados Unidos con este fin; pero, hasta ahora no se ha fijado una fecha definitiva para mi partida, la cual dependerá necesariamente de la situación plebiscitaria.

**EL "EVENING POST" PUBLICA UN EDITORIAL ANALOGO AL DEL "PHILADELPHIA PUBLIC LEDGER"**

NUEVA YORK, 29.—El "Evening Post" ha publicado un editorial idéntico al aparecido en el Philadelphia Public Ledger" sobre la cuestión de Tacna y Arica.

Ambos periódicos pertenecen mismo dueño.

**EL VIAJE DEL GENERAL PERSHING PROVOCARA GRAVES INQUIETUDES ENTRE LOS PERUANOS**

WASHINGTON, 29.—Aunque los peruanos rehusan hacer comentarios sobre el regreso del General Pershing, se ha sabido que se han cambiado numerosas comunicaciones cablegráficas entre la Embajada peruana en esta capital y la Cancillería de Lima.

Los simpatizantes con la causa del Perú sostienen que la ausencia del General Pershing, aunque sea temporal, provocará graves inquietudes entre los peruanos, a causa de su probable efecto sobre las actividades futuras de la Comisión.

Los chilenos carecen también de informaciones oficiales de Santiago, pero opinan que no es probable que el General Pershing sea reemplazado permanentemente como jefe de la Comisión Plebiscitaria.

Se dice también que la partida de Mr. Stanley Hart Udy el 31 del presente a bordo del "Ebro" con destino a Arica, con la misión de cooperar en las fases legales de la realización del plebiscito, indica, al parecer, que las actividades plebiscitarias en Arica no están en peligro de ser suspendidas.

**MR. WILLIAM DENNIS EN REEMPLAZO DEL GENERAL PERSHING**

ARICA, 29. (Especial).—En los círculos plebiscitarios ha sido bien recibida la noticia de que en caso que se haga efectivo el viaje a Washington del General Pershing, el Gobierno norteamericano nombrará en su reemplazo, como Presidente de la Comisión Plebiscitaria a Mr. William Dennis.

# EL GOBIERNO DE WASHINGTON PODRIA INDUCIR A CHILE Y AL PERU A ABANDONAR EL REGISTRO DE LOS VOTANTES Y A QUE EFECTUEN CIERTA CLASE DE ELECCION

## DICE EDITORIALMENTE "THE WORLD", DE NEW YORK

NUEVA YORK, 29.—"The World" editorialmente, dice lo siguiente, respecto al asunto de Tacna y Arica y el regreso del general Pershing:

"La disputa puede ser solucionada dentro de la familia de las naciones americanas, mediante el ejercicio del sentido común diplomático y haciendo que la imaginación se despeje de sentimentalismos. La importancia actual de Tacna y Arica es harto trivial, constituyendo un territorio de poco más de 9.000 millas cuadradas con una población de 40,000 habitantes. La mayoría de su territorio es desierto, teniendo un clima rudo y recursos escasos, muy repartidos y poco desarrollados. Ni para Chile ni el Perú su posesión tiene gran importancia desde el punto de vista material y cada cual trata afanosamente de que el otro no se quede con dicha región; pero para Bolivia, que podría utilizarla como su salida al Pacífico, su adquisición tendría enorme valor. Bolivia podría compensar a Chile y al Perú, con cesiones territoriales o pagos en efectivo. En esta forma, el territorio podría ser repartido, y desde que Bolivia no necesitaría todo Tacna y Arica, Chile y el Perú podrían retener algún trozo, como compensación a su sentimentalismo. Ahora bien, ¿por qué la diplomacia panamericana no podría aprovechar esta oportunidad?

"Los esfuerzos para desarrollar el programa original presenta dos formidables peligros. Es cierto que como resultado, ha crecido la mala disposición hacia los Estados Unidos, que ya la prensa chilena se ha tornado violentamente en contra de los norteamericanos, y que los comerciantes norteamericanos de Santiago y Valparaíso se quejan de que nuestro comercio está sufriendo. Han circulado noticias diciendo que la razón de nuestros actos está movida por el intereses, y que las precipitaciones y atolondramientos se deben a nuestro temperamento dominador".

"Tanto mayor es el peligro de empujar las cosas sobre las líneas antiguas, lo que podría causar una explosión panamericana. Ello lleva envuelta la posibilidad de que, ejercitando toda su presión moral, mediante una vehemencia pertinaz, el Gobierno de Washington podría inducir a Chile y al Perú a que abandonaran las disposiciones relativas al registro de los votantes y que efectuasen cierta clase de elección. Pero la pertinacia debe consistir en sacar a los Estados Unidos de donde no hay objeto de que continúen apoyando el Plebiscito, una vez que la atmósfera de armonía se ha perdido. Nosotros no entramos a la disputa por nuestra propia iniciativa; pero lo que se pensó era una invitación de todo corazón, resultó que sólo se ha hecho a medias. Tanto el Perú como Chile han demostrado mala inclinación a los Estados Unidos, los cuales no tomaron en cuenta que el Perú estimaba que Tacna y Arica, el territorio en donde murieron heroicamente los últimos soldados peruanos, en la guerra de 1879-1880, es una reliquia perpetua; y también menospreciaron que Chile cree que Tacna y Arica es símbolo de su victoria sobre dos enemigos, y que tiene ante él, el valor de un Verdún o un Saratoga. Pero nosotros hicimos todo lo que nos fué posible hacer, y nos asisten todos los derechos morales para retirarnos. Esta retirada sería sólo del Plebiscito, y no un abandono de la disputa en su más amplio aspecto", que el editorial dice, debe solucionarse diplomáticamente. (U. P.)

# "EL GENERAL PERSHING SE HA VISTO OBLIGADO A RETIRARSE DE LA BATALLA, EN BIEN DE LA PAZ DE SUR AMERICA"

## DICE EDITORIALMENTE "THE PHILADELPHIA PUBLIC LODGER"

FILADELFIA, 29—"The Philadelphia Public Ledger", en un editorial titulado "Pershing regresa a la batalla", asegura que el General Pershing se ha visto obligado a retirarse de la batalla en bien de la paz de Sur América, cuando la victoria pende de la balanza. "Parece que otra mano debe dirigir el plebiscito que decidirá el destino de Tacna y Arica". La intención del Comisionado chileno, ampliamente difundida, de que se proponía apelar a la Liga de las Naciones hizo culminar el asunto.

En seguida lamenta que el mal estado de salud obligue al General Pershing a retirarse y dice a este respecto:

"El ha sido correcto en donde la corrección se estima en poco. Ha sido conciliador en donde la conciliación no es apreciada. La tarea de su sucesor será difícil; pero el General Pershing ha despejado el camino de los obstáculos más molestos".

# Ayer partieron varias Embajadas Extraordinarias

## EL EMBAJADOR DEL PARAGUAY SALUDARA HOY, ANTES DE PARTIR, A LA VIUDA DE ARTURO PRAT

Pasadas ya las ceremonias a que dió motivo la trasmisión del mando Supremo de la República, han empezado a dirigirse a sus respectivos países las Embajadas especiales que las naciones amigas enviaron en demostración de amistad.

Desde la Estación del Norte partió en la mañana de ayer, poco después de las 7 un tren especial que condujo a Los Andes a los señores Embajadores de México, Venezuela y Santo Domingo.

Estas delegaciones diplomáticas que partieron son las siguientes:

Embaja de México: Excmo señor Amado Aguirre, consejero señor Efren Rebolledo y señora; doctor Horacio Uribe; señor Rubén García, secretario del Embajador; señor Carlos Freyman y señorita Carmen Aguirre, hija del Embajador.

De Venezuela: Excmo señor Pedro César Dominici.

De Santo Domingo: Excmo. señor Tulio Cesteros.

Despidieron a los ilustres viajeros en representación del Gobierno el Introductor de Diplomáticos señor Darío Ovalle Castillo, el subsecretario del Ministerio de Relaciones Exteriores señor Miguel Luis Rocuant y el Edecán de S. E. capitán señor Ramón Cañas Montalva.

En el mismo tren viajan con destino a Buenos Aires el almirante argentino señor Fliess y el miembro de la Embajada en Cuba señor Pedro Rodríguez Capote.

Con destino a Valparaíso donde se embarcará en el vapor "Orcoma", partió por el expreso de las 5 de la tarde el Embajador de Cuba Excmo. señor Fernando Freyre y Andrade.

Lo despidieron en la Estación del Norte los mismos funcionarios de la Cancillería ya citados.

### EL EMBAJADOR DEL PARAGUAY

En la tarde de ayer estuvo en la Presidencia de la República a despedirse del Excmo. señor Emiliano Figueroa, el Embajador del Paraguay Excmo. señor Atilio Peña Inachain.

El señor Peña partirá a Valparaíso en el expreso de la tarde de hoy para asistir a algunos festejos que en el vecino puerto se han preparado en su honor.

Por la combinación del Domingo seguirá a Buenos Aires.

Antes de abandonar la capital el distinguido representante de la República hermana rendirá un homenaje a la señora Carmela Carvajal de Prat, viuda de nuestro inmortal héroe de Iquique.

Este hermoso gesto del Excmo señor Peña, contribuirá a acrecentar más las grandes simpatías que ha sabido captarse en nuestro país.

Como decimos a las 11.30 de hoy el señor Embajador acompañado del capitán de fragata de la Marina Chilena don Agustín Prat, sobrino del Héroe, hará a la viuda de nuestro glorioso marino una visita en su casa-habitación situada en la Avenida España.

Une al señor Peña una antigua amistad con la señora Carvajal de Prat, amistad a la que alude con cariño el diplomático paraguayo, quien posee una reliquia consistente en una presilla del uniforme de Arturo Prat.

# Más de 30 millones ha devuelto el Banco Español

## A SUS DEPOSITANTES

La oficina Santiago, del Banco Español de Chile, ha continuado trabajando, durante todo este tiempo, en la devolución de los valores en custodia. Este trabajo ha requerido los esfuerzos constantes de todo el personal de la institución, por cuanto estos fondos suman una buena cantidad de millones.

Según pudimos informarnos, en la tarde de ayer, el total de los fondos en custodia devuelto, por la sola oficina de Santiago, alcanza a una cantidad superior a 30 millones de pesos, los que corresponden a cerca de 400 solicitudes presentadas.

Al mismo tiempo se nos pidió hiciéramos presente a los depositantes, que aún tengan bonos en poder del Banco se apresuren a retirarlos, por cuanto la institución no se ocupará en la cobranza de los cupones, ni de los dividendos de las acciones, ni de los documentos entregados para su cobro, pues todo lo que el Banco percibe, en su situación actual de moratoria, no puede ser entregado a la clientela.

La Superintendencia, también, continua ocupándose activamente de la situación del Banco Español. En la actualidad se encuentra empeñada en la refundición de los balances parciales de las diversas oficinas, que tiene el Banco en todo el país, a fin de hacer el Balance total y poder establecer definitivamente el estado de la institución. Este balance será terminado dentro de poco.

Con el fin de activar los trabajos en la oficina matriz del Banco Español, que se encuentra en Valparaíso, y de la que depende la situación definitiva de la institución, el Superintendente señor Julio Philippi se dirigió al vecino puerto en el expreso de las 8 P. M. de ayer.

## Ayer partió a Buenos Aires Gabriela Mistral

En la combinación transandina de ayer partió a Buenos Aires, para embarcarse con destino a Europa, la poetisa chilena Gabriela Mistral.

El viaje de Gabriela Mistral a Europa obedece, al deseo de hacerse pronto cargo del importante puesto que se le ha encomendado en la Liga de las Naciones.

## El pago de los empleados públicos

Por declaraciones que nos hizo el señor Ministro de Hacienda, podemos informar que el pago de los empleados públicos sólo podrá iniciarse el 9 de Enero, debido a que las arcas fiscales no estarán en condiciones de hacerlo antes de esa fecha.

## Director General de Asistencia Social

### SE NOMBRO AL DOCTOR DON LUIS CALVO MACKENNA

Con motivo de haber sido nombrado Ministro de Estado, el Director General de Asistencia, doctor señor Lucio Córdova, este importante puesto ha quedado vacante.

El Consejo Superior de Asistencia Social envió al Ministro de Higiene la terna correspondiente para la designación del nuevo Director que está formada por los señores doctor Luis Calvo Mackenna, doctor Germán Grove y doctor Javier Castro Oliveira.

En la tarde de ayer el Ministro señor Córdova, dejó firmado el decreto correspondiente que nombra en el carácter de Director suplente, mientras el titular desempeña la cartera de Higiene y Asistencia Social, al doctor don Luis Calvo Mackenna, que ocupa el primer lugar en la terna.

## Renuncias de Intendentes y Gobernadores

Además de las renuncias formuladas por los Intendentes y Gobernadores de algunas provincias y departamentos, y de las cuales hemos dado cuenta, hay que agregar la del Intendente de Valparaíso.

Esta como las demás no serán consideradas por el señor Ministro del Interior hasta una fecha próxima.

# El Anuario de «La Nación» está ya en prensa

## APARECERA A LA CIRCULACION ANTES DEL 15 DE ENERO PROXIMO

Con un éxito superior al que podíamos esperar, teniendo en cuenta el poco tiempo de que se ha dispuesto, saldrá en breve a la circulación el "Anuario" que edita la Empresa Periodística "La Nación".

En esta obra se ha procurado hacer un breve resumen, claro y conciso, de las principales actividades industriales, comerciales, artísticas, administrativas, etc. del país: se ha pasado una ligera revista a los principales acontecimientos del año: se ha hecho, diremos mejor, un índice general de las principales actividades nacionales.

Al material de lectura se agrega un buen número de fotografías, una abundante estadística, útil como elemento de consulta y gran número de informaciones de interés.

El Anuario de "La Nación" ha encontrado en el comercio una favorable acogida en lo que se refiere a la inserción de anuncios.

El Anuario será ofrecido gratuitamente a todos los suscriptores de "La Nación" y es posible que su distribución pueda hacerse ante de finalizar la primera quincena del mes de Enero, pues ya se han impreso los primeros pliegos.

# Los servicios de Agua Potable

## RECLAMOS DEL PUBLICO DE SANTIAGO Y DE PROVINCIAS

En estos últimos días hemos recibido numerosos reclamos sobre los Servicios de Agua Potable de la ciudad.

Las observaciones que por escrito y verbalmente se nos hacen, se refieren principalmente a la calidad y a la cantidad del agua.

También hemos recibido quejas sobre los Servicios de Agua Potable de algunas otras ciudades del país, como Valparaíso, Rancagua, San Fernando, etc.; y de algunos balnearios de la zona central.

En dichos lugares el agua potable—según la expresión de un técnico—es nada menos que un peligro público.

# POR LAS COMPAÑIAS DE BOMBEROS

## LA 8.a CELEBRA SU 62.o ANIVERSARIO.— SE POSTERGA UNA FUNCION A BENEFICIO DE LA 12.a.

Hoy cumple 62 años de existencia la 8.a Compañía de Bomberos de Santiago.

El 30 de Diciembre de 1863 en los salones de la Compañía de Gas se reunió un grupo de entusiastas jóvenes que formaron la Primera de Hachas.

Su primer Director fué el señor Máximo Argüelles, que a la vez formó parte del primer Directorio del Cuerpo de Bomberos de Santiago.

En 1883 hubo de cambiar su número por el de 8.a a fin de seguir el orden que en esa época se dió a las compañías.

Esta entidad bomberil tiene una espléndida hoja de servicios, siendo el más hermoso entre los hechos culminantes de su historia, el sacrificio de su voluntario don Enrique Fredes, ocurrido en el incendio del 5 de Julio de 1915.

El personal de la compañía celebrará esta noche tan fausto aniversario con una solemne sesión en que se repartirán los premios de constancia a los siguientes voluntarios.

Premio de 5 años a los señores Alfredo Arriagada, Tomás Bull, Horacio Bonzi y Luis Chacón.

Premio de 10 años a los señores Alfredo Muñoz, José Alfaro, Alfredo Valdés, Luis Mancini, Onofre Padilla, Floridor Núñez y Luis Tognola.

Premio de 15 años a los señores Carlos González Cortés, Carlos Antmann y Pedro Telmo González.

Se concederá premios especiales a los señores Carlos Miranda y Mario Maglio.

Después de la sesión habrá una fiesta íntima en el cuartel.

### EL BENEFICIO DE LA 12.a COMPAÑIA DE BOMBEROS

Para hoy 30 de Diciembre, venía preparando la 12.a Compañía de Bomberos un gran beneficio a efectuarse en el Teatro O'Higgins.

Debido a que esta misma noche debe estrenarse la película nacional "Canta y no llores, corazón", la función de gracia de la 12.a se ha postergado para el Miércoles 6 de Enero de 1926.

## BIBLIOGRAFIA

### EL BOLETIN MENSUAL DEL OBSERVATORIO DEL SALTO

En la próxima semana aparecerá el Boletín Mensual del observatorio del Salto, con un selecto material científico. El sumario es el siguiente:

Las lluvias en 1926, anuncios meteorológicos para Enero, según el Método Clayton de Observaciones Solares; anuncios astronómicos: el eclipse total del Sol del 14 de Enero; efemérides de la luna; resumen meteoro-agrícola de Diciembre.— Radiación solar y presión atmosférica comparadas; Observaciones de la Constante Solar. Bibliografía.

La suscripción anual vale diez pesos y la semestral cinco. Pedidos a Casilla 130, Santiago, por giro postal, telegráfico o carta certificada.


QUILINEJA DE 1.a

PARA ESCOBILLONES, VENDEN PUESTO MALECON

REINALDO BERTSCH y Cía.

VALPARAISO. — CASILLA 1532.


CULTO

# "ESTA MISA DE MEDIA NOCHE HA SIDO AUTORIZADA ESPECIALMENTE POR SU SANTIDAD"

## NOS DICE EL Pbro. SEÑOR FRANCISCO JAVIER VALDIVIA, AL REFERIRSE A LAS FESTIVIDADES DE LA CONSAGRACION DEL MUNDO AL CORAZON DE JESUS

En la tarde de ayer tuvimos oportunidad de conversar con el distinguido Pbro. don Francisco Javier Valdivia, sobre los preparativos que hace el clero y los círculos religiosos de la capital con el fin de organizar los actos de homenaje social al Corazón de Jesús, el último día de este año.

El Pbro. señor Valdivia tuvo a bien proporcionarnos algunos interesantes datos al respecto.

—Estas solemnidades—nos dijo el señor Valdivia, contestando a una de nuestras preguntas—tienen su origen en un acuerdo tomado, en ocasión a la celebración de las fiestas del "Cristo Rey", verificadas el último día de Octubre. Entonces, se estimó la conveniencia de llevar a efecto unas festividades el 31 de este mes, con el objeto de consagrar el mundo al Corazón de Jesús, como término de la celebración del Año Nuevo.

Para el caso, el Iltmo. señor Arzobispo, ha dispuesto todas las medidas necesarias, a fin de dar el mayor realce posible a estas fiestas, nombró una comisión encargada de organizarlas, y él mismo presidirá las ceremonias y recitará la fórmula oficial de la consagración.

Estas festividades tienen gran importancia, porque es el reconocimiento del Reinado Social de Nuestro Señor, que es el único que con su doctrina y con su Decálogo puede dar la paz y felicidad del Universo.

Ustedes—termina el señor Valdivia—se admiran de que se pueda llevar a efecto una misa a media noche, según lo establece el programa, pero esto tiene su explicación. La comisión organizadora de estas fiestas, por intermedio del Nuncio Apostólico, solicitó de Su Santidad el Papa la autorización para celebrar una misa, en los momentos en que terminaba el Año Santo, y Su Santidad dió a esta petición una respuesta favorable, que llegó a nuestras manos, el Lunes recientemente pasado.

El programa que se desarrollará el 31 del presente, es el siguiente:

3 P. M. Consagración solemne al Corazón de Jesús, en la Iglesia de Las Agustinas. El señor Arzobispo presidirá y recitará la fórmula de consagración. Hablará, también, el Pbro. don Francisco Javier Valdivia.

4 P. M. Comenzarán los turnos de adoración, que durarán hasta las 12 P. M.

4.30 Marías de los Sagrarios y Conferencias de San Vicente de Paul de Señoras.

4.30 a 5 Cruzadas eucarísticas y Sociedad Santa María.

5 a 5.30 Sociedades Parroquiales.

5.30 a 6 Juventud Católica, Unión Patriótica y Hermandades de Caridad.

6 a 7 Clero secular y regular.

7 a 7.30 Mariana de Caballeros, Conferencias y caballeros de Santiago.

7.30 a 8 Ordenes Terceras.

8 a 8.30 Estudiantes católicos, jóvenes y Universidad.

8.30 a 9 Maestras Cristianas, Santa Teresa y Sindicatos Femeninos.

9 a 9.30 Sociedades Obreras.

9.30 a 10.30 Madres Cristianas, Damas Chilenas y señoras de Santiago.

10.30 a 11 Políticos católicos.

11 a 12 Hora Santa por el P. Calazans Baradat.

## Sobre la obligación de predicar en la misa del día festivo

### DECRETO DEL SEÑOR ARZOBISPO

"Santiago, 29 de Diciembre de 1925. —Habiendo llegado a nuestra noticia que algunos sacerdotes se hallan en imposibilidad de predicar en la misa del día festivo, como lo dispone nuestro decreto de 3 del presente mes, y siendo necesario dar tiempo, sobre todo a los que residen fuera de Santiago, para que hagan presente esa imposibilidad y obtengan la correspondiente dispensa, y considerando:

1.o Que los días que aún quedan hasta el 1.o de Enero son insuficientes para ello;

2.o Que probablemente no estarán separadas las nuevas Diócesis antes de fines de Febrero o principios de Marzo;

3.o Que sólo entonces quedarían determinadas las residencias de los de la Arquidiócesis, únicos a quienes miran nuestras ordenaciones; y

4.o Que es justo otorgar, a los que entre éstos se sientan en la imposibilidad de predicar, un tiempo prudente para obtener su dispensa, hemos acordado lo siguiente:

Suspéndese hasta el primer Domingo de Abril la obligación de explicar el Evangelio en la misa del día festivo y se designa todo el mes de Marzo para que obtengan la debida dispensa los que se crean en la imposibilidad de cumplir esa obligación.

Tómese razón y publíquese. — **El Arzobispo de Santiago. — Morán C.**, Secretario".


# "EL REGALO", ES UN NUEVO METODO DE RECLAME COMERCIAL

## DONDE HAGA SUS COMPRAS, PIDA Ud. EL BOLETO QUE LE DARA DERECHO A UN OBSEQUIO DE VALOR

Entre los muchos métodos de reclame comercial, ninguno más eficaz y más práctico que el que nos ocupa, "El Regalo", porque crea vinculaciones e intereses efectivos entre el comerciante y el cliente.

"El Regalo" es un boleto numerado que el comerciante minorista obsequia a sus compradores, por cada compra que éstos hagan, boleto que tiene opción a participar en la distribución de objetos que, una vez al mes, por ahora, hace la Empresa de "El Regalo".

El día 24 de Enero próximo, a las 6 de la tarde, se hará la primera distribución de regalos, y el acto se efectuará en el hall de la imprenta de "La Nación", que ha tenido a bien otorgar su autorización para este efecto.

A 70 alcanza el número de especies que se distribuirá entre los tenedores de "El Regalo", y entre estas especies figuran ternos de ropa sobre medida, victrolas, tinteros artísticos, cocinas, velocípedos, muñecas, relojes de mesa y de bolsillo, máquinas de afeitar, calzado para hombres, señoras y niños, trajecitos, cortes de vestidos, ropas de cama, maletines, cajas de pañuelos, bastones, estuches de perfumes, corbatas, toallas, lapiceras fuentes, abonos a cines, cajas de chocolates, bombones, etc., etc.

Para tener derecho a optar a estos obsequios, basta pedir a los negocios al por menor el boleto numerado de EL REGALO, que los comerciantes dan gratuitamente a sus compradores.



# FONOLAS PATHE

Ahumada esq. Pasaje Matte

Ofrece para Año Nuevo

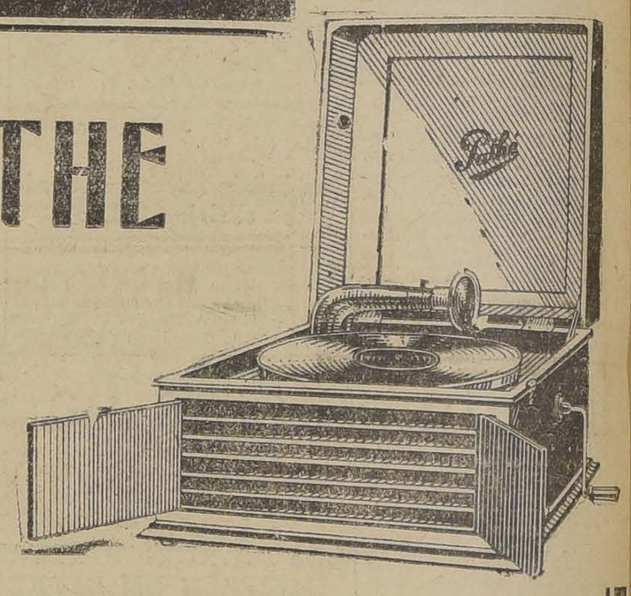

EL MAS OPORTUNO Y ARTISTICO

# REGALO

A Precios de VERDADERO

# OBSEQUIO



Modelos de Salón de voces muy puras y potentes

$ 425.-

El tipo de motor más completo y acabado

$ 259.-



# ACORDADO SU VERANEO,

LE RECORDAMOS A USTED NUESTRO SURTIDO DE ZAPATILLAS DE LONA CON TACO DE SUELA, ESPECIAL PARA LA PLAYA, Y LE RECOMENDAMOS NUESTRAS

# SANDALIAS. cosidas y engrampadas

DEL 18 al 21 . . . . . $ 7.50
DEL 22 al 25 . . . . . 9.00
DEL 26 al 29 . . . . . $ 10.50
DEL 30 al 33 . . . . . 12.00
DEL 34, 35, 36 . . . . . $ 14.00

DEPOSITO DE CALZADO —:— A. B. C. —:— DELICIAS ESQ. SAN ANTONIO

# EL ALMUERZO DE AYER EN HONOR DEL EMBAJADOR DEL ECUADOR

Ayer se llevó a cabo el gran banquete con que nuestro mundo político y social festejaba al distinguido representante del Ecuador a la ceremonia de la Trasmisión del mando, Excmo. señor don Modesto Larrea y Gijón.

Pocas veces nuestra sociedad había hecho una manifestación más espontánea, donde en todo momento reinó la más franca cordialidad y recíproca simpatía. La manifestación fué ofrecida por el señor Joaquín Walker Martínez. El distinguido hombre público tuvo frases brillantes y oportunas para el representante del país hermano, que se ha conquistado las simpatías de cuantos lo han conocido.

Contestó el Excmo. señor Larrea en un discurso lleno de cariño y agradecimientos para nuestro país, que en su persona festeja la tradicional amistad que une a los dos pueblos.

Ambos discursos fueron aplaudidos con todo entusiasmo, arrancando vibrantes vivas al Ecuador.

**MATRIMONIOS CONCERTADOS.** — Ha quedado concertado en el vecino Puerto de San Antonio el matrimonio de la señorita Cristina Espinoza Labarca con el señor Eduardo Chacón Galindo.

— Se ha concertado en Puerto Montt el matrimonio de don Víctor Romero Peña con la señorita Sofía García C.

**CRUZ ROJA DE LAS MUJERES DE CHILE.**— Se invita a todas las socias a la última Asamblea general y a la fiesta del Libro que se efectuará hoy Miércoles 30 del presente a las 4 1|2 P. M. en el local del Dispensario.

Así mismo la Presidenta invita al Directorio, doctores y socias de esta institución a un té que ofrecerá a las 5 1|2 P. M. como término de las labores del presente año.

**CENA.**— Con todo brillo y entusiasmo se efectuó el 26 del presente la cena que los señores Guillermo Jiménez Fuenzalida y Alejandro Riquelme Pérez ofrecieron a sus relaciones.

**ENFERMOS.**— Ha experimentado una notable mejoría la señora Adelina Ramírez de Hoppe

**LA GRAN FIESTA SOCIAL DE MAÑANA EN LA NOCHE EN EL CLUB HIPICO.** — Para la gran fiesta social de mañana en la noche en el Club Hípico, sobre la cual la prensa ha venido dando amplias informaciones y que tanto interés ha despertado en todos nuestros círculos sociales circula la siguiente invitación:

"El Consejo Directivo de la Academia de Farmacia de la Asociación Nacional de Estudiantes Católicos, tiene el honor de invitar a Ud. al gran espectáculo social de año nuevo que se llevará a efecto en la noche del 31 del presente en el Hipódromo del Club Hípico de esta ciudad. Santiago 29 de Diciembre de 1925.— Guillermo García Vergara, Presidente. — Alberto Figueroa Róbinson, Secretario.

**LA REUNION SOCIAL DE MAÑANA EN LA QUINTA NORMAL.** — Sobre la base de un lucido y novedoso programa, se efectuará mañana Jueves, de 9.30 a 12.30 M. en la Quinta Normal, la reunión social que el Patronato Nacional de la Infancia, ha venido organizando como festividad de Año Nuevo y que, ya tradicional, constituye una de las más delicadas iniciativas de esta prestigiosa institución.

No se ha omitido esfuerzos ni sacrificos a fin de presentar a nuestra sociedad un conjunto de atracciones que la experiencia indica son del agrado general y que en ningún caso la significarán compromisos ni exigencias extraordinarias, acaso muy comunes en reuniones de esta índole.

El Patronato Nacional de la Infancia desea y espera que la fiesta de mañana sea la fiesta de todos y dentro de este propósito se ha fijado el valor de las entradas en la módica suma de tres pesos, inferior a la que cobra cualquier cine de barrio.

Las mejores bandas de la guarnición y el Orfeón le Policía tendrán a su cargo la parte musical y las orquestas unidas del Fancy Tea Room y restaurant La Playa la correspondiente al baile.

Este tendrá lugar en el hermoso hall del Instituto Agronómico y habrá premios para las mejores parejas entre las cuales debemos mencionar a las aplaudidas hermanas Delpont.

El compositor nacional, Osmán Pérez Freire, dirigirá su patriótica Canción a Tacna, la que será cantada por un coro de 400 voces de la Federación Estudiantil Femenina.

Tales son, a grandes rasgos, las principales atracciones de la fiesta de mañana; su complemento obligado será uu magnífico buffet, algunas carpas de sorpresas fuegos artificiales, iluminaciones fantásticas por todos los ámbitos del paseo y en especial alrededor de sus prados y jardines.

Sobran, pues, motivos para augurarle una concurrencia extraordinaria y el éxito que se merece.

La entrada se hará exclusivamente por la puerta de la calle de Catedral.

# BANQUETE OFRECIDO POR EL PROFESOR DE LA SORBONA, M. HAZARD, EN HONOR DEL SEÑOR ELIODORO YAÑEZ.—

El señor Paul Hazard, profesor de la Sorbonna y Mme. Hazard ofrecieron una espléndida comida en su residencia de la rue du Bac, en honor del Embajador Delegado a la Sociedad de las Naciones, señor Eliodoro Yáñez y señora, y del señor José Rafael Echeverría y señora.

Entre la asistencia se encontraban algunas distinguidas personalidades del mundo intelectual de París.

En todas partes donde vaya le recomendarán el Jabón Dermal, de pureza y fragancia exquisita.

**MATRIMONIOS.**— El Jueves 24 del presente se verificó privadamente el matrimonio del señor Luis Moreau Muller con la señorita Olga Lazo Valenzuela.

Sirvieron de testigos en la ceremonia Civil por parte del novio los señores José Georger y Emilio Moreau, y por parte de la novia los señores Abdón Solís de Ovando y Francisco Fuenzalida G.

En la ceremonia religiosa fueron padrinos por parte del novio el señor Luis Moreau G. y señorita Luisa Moreau M., y por parte de la novia el señor Salvador Lazo B. y la señora Matilde V. de Lazo.

El 24 del presente se efectuó privadamente en casa de la novia el matrimonio de la señorita Rebeca Crespo Dávila con el señor Luis Ferrada Vázquez.

**EN EL CENTRO FEMENINO DE ESTUDIO.** — Las socias y directoras de esta institución preparan para el Viernes 1.o, a las 7 P. M., una gran kermesse con el objeto de allegar fondos para los pobres que protege el policlínico. Habrá buffet y la orquesta desarrollará un hermoso programa musical, del cual podrán aprovechar las personas amantes del baile.

Para este beneficio ya están en venta las entradas, las que podrán obtenerse en la secretaría de este centro. La entrada da derecho al buffet. Delicias 1256.

**CLUB DE SEÑORAS.**— Conferencia.— El Jueves próximo, en la sala de este Club hablará el señor don Luis Felipe Borja, Enviado Extraordinario y Ministro Plenipotenciario del Ecuador, Consejero de la Embajada que nos visita. El tema que desarrollará el distinguido conferencista se titula "La Mujer Ecuatoriana" tema habilmente elegido, pues quien desea conocer un país, debe conocer primero a la mujer que forma los hijos, las costumbres y la sociedad de una nación, y cuando esta nación es hermana a todos interesa. El programa musical lo daremos oportunamente.

Continúa siendo muy visitada la exposición de Arte Decorativo abierta en uno de los salones de este Club, los trabajos finos y habilmente ejecutados en tierra cosida no desdicen de las porcelanas inglesas, u otras obras de arte europeo.

**SOCIEDAD BACH.**— Se cita a los coros a ensayo general de las obras que se ejecutarán en el Concierto Espiritual del 1.o de Enero en la Basílica de la Merced, para hoy Miércoles y mañana Jueves a las 6 P. M. en la Biblioteca Nacional.

Se encarece la puntualidad.

**BENEFICIO PRO-DISPENSARIO.**—Hoy Miércoles 30, a las 9.30 P. M., tendrá lugar el beneficio que hemos anunciado todos estos días, en la terraza del Cerro Santa Lucía, para el Dispensario que se abrirá en Enero en la calle de San Alfonso.

Ha habido gran demanda de entradas y las que quedan se venden en casa de la presidenta, 1994 Agustinas y en la casa Grimm y Kern.

El programa es el siguiente:

Película "Lo que cuesta el placer".

Gran acto de concierto.

1. Litz, Rapsodia N.o 11, por la señorita Irma Arriagada.

2. Alard, Brindisi, vals violín y piano, por las señoritas Arriagada.

3. El Orfeón Catalán cantará Himno a Chile y La Maquinista.

El señor Pérez Freire cantará sus preciosas canciones.

La Chilenita, que atrae con sus cantos tan celebrados y por último, cantará la señorita Berta Valenzuela.

La banda de Cazadores tocará bailes escogidos.

# EL BANQUETE Y BAILE DE ESTA NOCHE, OFRECIDO POR LA EMBAJADA ECUATORIANA.—

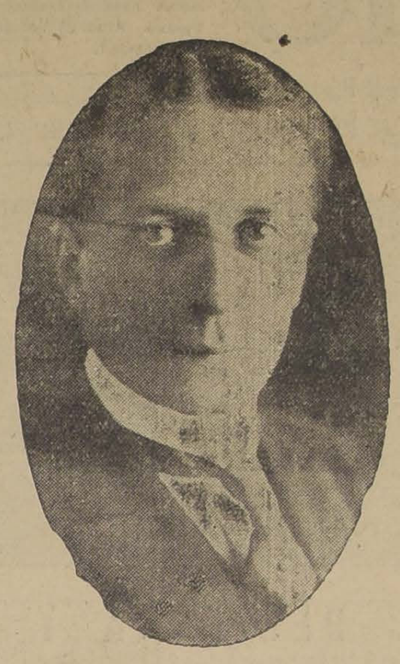

EXCMO. SEÑOR MODESTO LARREA Y GIJON

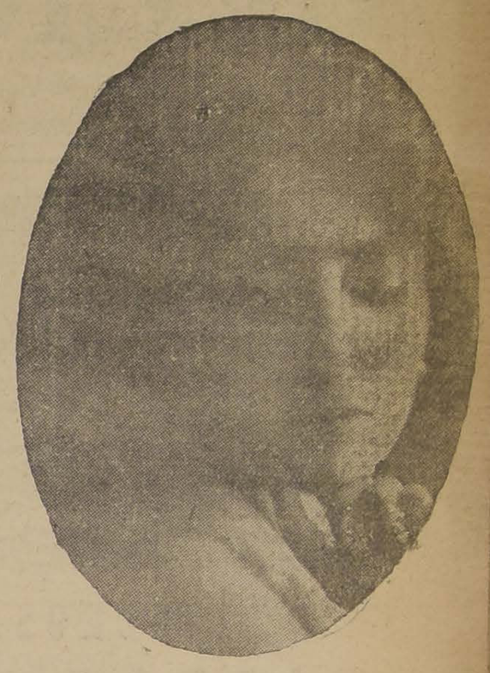

SEÑORA CECILIA FREYLE DE LARREA Y GI

Esta noche se llevará a cabo en el Club de la Unión el gran banquete y baile que ofrece el Excmo. señor Embajador del Ecuador a la Transmisión del Mando, don Modesto Larrea y Gijón y señora en retribución a las atenciones recibidas de parte de nuestro Gobierno y sociedad.

Sin duda será una de las fiestas más simpáticas con que se ha celebrado la ceremonia de la transmisión, ya que el Excmo. Embajador y señora han sabido captarse el general aprecio de nuestro mundo social, a pesar de su corta estada entre nosotros. El distinguido diplomático y su digna esposa poseen dotes de sobra para hacerse acreedores al respeto y cariño de todos los que han tenido la suerte de conocerlos.

Damos la nómina completa de las personas invitadas al banquete, el que se seguirá, como hemos dicho, de un gran baile, al cual ha sido invitado un distinguido grupo de familias:

S. E. el Presidente de la República, señora de Figueroa; señor don Luis Barros Borgoño; Iltmo. señor Arzobispo de Santiago; señor Ministro del Interior, señora de Ibáñez; señor Ministro de Relaciones Exteriores, señora de Barros Jarpa; señor Ministro de Justicia, señora de Huidobro; señor Ministro de Hacienda, señora de Silva; señor Ministro de la Guerra; señor Ministro de Marina; señor Ministro de Obras Públicas, señora de Guarello; señor Ministro de Agricultura; señor Ministro de Higiene, señora de Córdova; señor presidente de la Corte Suprema, señora de Figueroa; señor presidente de la Corte de Apelaciones; señor presidente del Senado; señor presidente de la Cámara de Diputados, señora de Gumucio; señor Intendente Municipal, señora de Phillips; Excmo. señor Nuncio Apostólico; Excmo. señor Embajador de Estados Unidos, señora de Collier; Excmo. señor Embajador de Argentina, señora de Malbrán; Excmo. señor Embajador de Brasil; Excmo. señor Embajador de Uruguay, señora de Martínez; Excmo señor Embajador de Panamá; Excmo. señor Embajador de Alemania, señora de von Spee; Excmo. señor Embajador de Francia; Excmo. señor Embajador de Japón, señora de Sakenobe; Excmo. señor Embajador de Gran Bretaña, Lady Hohler; Excmo. señor Embajador de Paraguay, señora de Peña; Excmo. señor Embajador de México, señorita Aguirre; Excmo. señor Embajador de Cuba, señora de Freire; Excmo. señor Embajador de Bolivia, señora de Salinas; Excmo. señor Embajador de Guatemala, señora de Poirier; Excmo. señor Ministro de Suiza; Excmo. señor Ministro Venezuela, señora de Dominici; Excmo. señor Ministro de Santo Domingo; Excmo. señor Ministro de Polonia, señora de Mazurkiewicz; Excmo. señor Ministro de Holanda, señora de Engelbrecht; Excmo. señor Ministro de Bélgica; Excmo. señor Ministro de México, señora de Hay; Excmo. señor Ministro de Cuba, señora de Usabiaga; Honorable señor Encargado de Negocios de Cuba, señora de Owyang; Honorable señor Encargado de Negocios de Venezuela, señora de Posse; Honorable señor Encargado de Negocios de Noruega, señora de Raeder; Honorable señor Encargado de Negocios de Paraguay, señora de Araya; Honorable señor Encargado de Negocios de Italia; Excmo. señor Sub-secretario de Relaciones Exteriores, señora de Rocuant; Honorable señor Introductor de Embajadores, señora de Ovalle; Manseñor Federico Lunardi; señor Inspector General del Ejército, señora de Ortiz; señor general Jefe del Estado Mayor General; señor Director General de la Armada, señora de Schroeder; señor Director de la Academia de Guerra; s General Comandante General de mas; señor Jefe de la Sección plomática, señora de Novoa; s Jefe de la Sección Consular, se de Feliú; señor Intendente de paraíso, señora de Valdés; Director de la Escuela Militar señor Director de la Escuela de bailería; señor Agustín Edw presidente de la Comisión Pleb taria de Chile, señora de Edw señor Carlos Castro R., señora Castro; señor Director de "El rio Ilustrado" señora de Gum señor Director de "La Nación" nora de Dávila; señor Directo "El Mercurio", señora de Silva señor presidente de la Sociedad riodística, señora de Lyon P.; s presidente del Club Hípico, se de Vial L., señor presidente del de la Unión; señor Luis Izqui Valdés, miembro de la comisió recepción; señor Luis Stagg, se de Stagg; señor Roberto Sánche de la H., miembro de la comisió recepción; señor Carlos Eguig miembro de la comisión de re ción; señor Dr. Luis Felipe B Consejero de la Embajada; se Irene Bernales de Elizalde; se Blanca Figueroa de Riesco; s ra María Huidobro de Figueroa; ñor Ricardo Crespo Ordoñez, En gado de Negocios; señor Catón denas, Secretario de la Embaj señora de Cárdenas; señor Co Angel I. Chiriboga, Adjunto Mil señora de Chiriboga; señor ter te Antonio Alomía, Adjunto Mil señor José María Egass, Adjunto vil; señor Cónsul General del E dor, señora de Concha; señor sul de Ecuador en Santiago, se de Marín; señorita Elena Borja Alcázar; señorita Mariana B del Alcázar; señorita Ana Eliz Mac-Clure; señor Enrique Freire señor Carlos Mercado Mateus; s Manuel Palacios Vasconez; s Ernesto Chiriboga Ordoñez; s Luis Felipe Borja del Alcázar.

## MUSICA

# PRESENTACION DE ALUMNOS DE LOS PROFESORES MONTERO

Circula la siguiente invitación:

Carlos Doggenweiler E., saluda atentamente a Ud. y tiene el honor de invitarlo a una presentación de alumnos de los distinguidos profesores, señorita Lidia Montero y señor Domingo Montero, que tendrá lugar hoy Miércoles 30 del presente, a las 9.30 P. M., en el salón de pianos de su establecimiento musical, A. Prat 166.

Finalizarán el concierto las señoritas Lidia Montero y Elvira Figueroa, que ejecutarán la famosa Sonata Kreutzer de Beethoven.

El programa es el siguiente:

I. Bohm. — Loure para dos violines. Señor Carlos Salas y señorita Luisa Meirovich.

II. Dancla. — Air de Ballet. Señor Luis Kohan.

III, a) Gluck. — Andante. b) Minuetto. Señorita Luisa Meirovich.

IV. Offenbach. — Musette. señor Carlos Salas.

V. a) Haendel. — Minuett Gavota. b) Mozart. — Minu (para Cuarteto). Señoritas Me vich, Echiburú, Valdebenito y las.

VI. Beethoven. — Sonata N. (Dedicada a Kreutzer). Para lín y piano. a) Adagio sosten b) Presto. c) Andante con va zioni. d) Presto finale. Señor Lidia Montero y Elvira Figue

PLAQUEES FINOS
JOYERIA A. MOLINA
AGUSTINAS ESQ. Sn ANTONIO

## La velada de arte de esta tarde en el Miraflores

Esta tarde se efectuará en el Teatro Miraflores, la velada de clausura de las actividades artísticas del Centro de ex-alumnos del Conservatorio Nacional y que se hará a base de un programa netamente nacional.

El programa que se desarrollará en esta función es el siguiente:

Primera parte:

Piano, señorita Lastenia Guzmán: Alfonso Leng, Dolora N.o 2 y Guillermo Farr, vals romántico.

2. Dos romanzas, señor Emmanuel Martínez: Aníbal Aracena Infanta, L'Addio e Io t'amo.

3. Piano, señorita Luisa Muller: Javier Rengifo, Consolación y Celerino Pereira, minuetto N.o 2.

4. Tres romanzas, Emmanuel Martínez. Aníbal Aracena Infanta, Ricordate di me; Amores, Junto al mar.

5. Tres piezas de piano, señorita Teresa Barahona Sotomayor, a) Aracena Infanta, idilio; b) Julio Rossel, minuetto; c) Alfonso Martínez, Cajita de música.

6.o Tres romanzas por la señorita Mercedes Godoy.

7.o Dos piezas de piano, señorita Haydee, a) Aracena Infa Leyenda de la tarde; b) Enr Soto, andante apasionatto.

Segunda parte:

Recital poético de la aplau recitadora señora Matilde Gó de Saimaiss.

1.o Fernández Montalva, Oto

2.o Luis Ortúzar González, presencia de Dios.

3.o Ignacio Verdugo Cav Las palomas.

4.o Graciela Sotomayor de C cha, Campesina.

5.o André Silva Humeres, C (escrita en Tacna).

Tercera parté:

Danzas clásicas por Mary I (interpretaciones de composit chilenos). Las entradas están venta en el Almacén de Mú de César Rau y después en la letería del Miraflores.

NO MAS FEA

La persona más fea se por bonita al momento, usando la ravillosa Leche de Rosas de W Crema de la Reina de Hungría, jo Líquido de Werck. Leche de Werck y los fragancioso pol de la Reina de Hungría de Wer

Pídalos a Daube y Cía., y en das las boticas de la República

Dr. C. VALENCIA C.
DENTISTA
Operaciones indoloras. Proc. del Prof. CARREA de la Fac. de B. Aires. Coronas, Puentes y dentaduras:
TEATINOS 50
NO SALDRA A VACACIONES

DENTISTA
ALAMEDA 1313
Trabaja bajo la dirección del DR. J. M. SAAVEDRA
—: PRECIOS MODICOS :—

E. MASSACCESI
Saluda y avisa a su distinguida clientela que ha partido a Europa a buscar las últimas novedades. D-61

CREMA
Oxigenada Macker
(Radio Oxigenol)
Preserva al cutis de los rayos del sol
(Crema de prolija fabricación)

OBJETOS PARA REGALOS
Joyería MOLINA
AGUSTINAS ESQ. Sn ANTONIO

MODA ACTUAL
EN CALZADO
Cuero Lagarto, Cabritilla Bois de rose con adornos café, Champaña clara con adornos Bois de rose. Charol perforado. Y los famosos Petates tejidos en todos los tonos. Surtido completo para la venta al detalle tiene
BOTERIA MOREL.— SAN ANTONIO 85

COMPOSTURA DE RELOJES
JOYERIA MOLINA
AGUSTINAS 804-808

$ 450
ARRIENDO EN SAN ISIDRO 623 espléndidos altos. Llaves, en los bajos.
Tratar:
RAMIS CLAR
DELICIAS 835

Fábrica de Carteras
y artículos para viaje
El Viajante
741 Puente 741
Ventas por mayor y menor

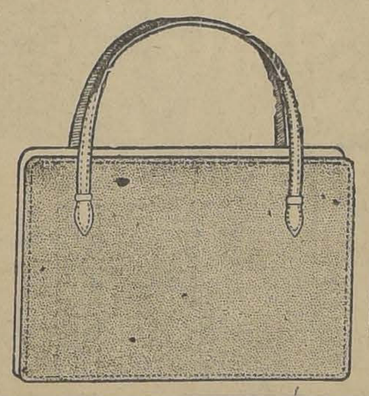

AVISO
El tránsito por el Puente Cachapoal en Rancagua estará totalmente interrumpido desde hoy hasta el Sábado por efectuarse reparaciones.
Pedro Asalgado,
Ingeniero Provincia O'Higgins.

THE LAUTARO NITRATE Co. Ltd.

Se avisa a los ex-accionistas de la Compañía de Salitres de Antofagasta (en Liquidación), que desde hoy pueden canjear sus recibos provisorios por los títulos definitivos de "The Lautaro Nitrate Company, Limited", en la oficina del Banco Anglo-Sud Americano, Ltdo., en Valparaíso. Podrán también hacerlo por intermedio del Banco en Santiago, entregando previamente el recibo provisorio cancelado.

Se previene a los tenedores de traspasos certificados por la Compañía que, de acuerdo con lo que se establece en el mismo certificado, deberán entregarlos en la Oficina de la Compañía, Serrano N.o 200.

En la misma Oficina deberán canjearse las órdenes de entrega de acciones "al portador", por los respectivos títulos definitivos.

Valparaíso, 29 de Diciembre de 1925.

CARLOS DEL CAMPO N.,
Director-Gerente.

REGALOS
— PARA —
Año Nuevo
SEGUIMOS OFRECIENDO ARTICULOS ELECTRICOS NECESARIOS PARA EL HOGAR O EL USO PERSONAL, A PRECIOS REBAJADOS:

| | | |
|---|---|---|
| Secadores de pelo, desde | $ 95 | cada uno |
| Encrespadores, desde | $ 13 | cada uno |
| Onduladores, desde | $ 38 | cada uno |
| Aparatos para masaje, desde | $ 150 | cada uno |
| Cafeteras, desde | $ 51 | cada una |
| Teteras, desde | $ 110 | cada una |
| Lámparas de pie, fantasía, desde | $ 30 | cada una |

Etc. Etc.

SIRVASE VISITARNOS PARA QUE HAGA BUENOS OBSEQUIOS, CON
POCO DINERO
Raab, Rochette, Roca & Cía.
Estado 235, Santiago — Brasil 264, Valparaíso

DRYCO
El alimento más notable que la ciencia ha ideado para criar niños sanos y robustos.
En venta en todas las boticas del país.
Distribuidores para Chile
MORRISON & CO.
SANTIAGO
FORMULA:
LECHE DESECADA

Maison Gualtieri
ESTADO 357
Tenemos todos los modelos en vestidos, abrigos, sombreros y artículos de fantasía en
GRAN LIQUIDACION

# IMPERIO

El cine más elegante y cómodo de Santiago, cuya espléndida ventilación hace insensible el rigor del Verano. Sitio de reunión de la mejor sociedad.

# HOY 6.30 9.30

DIA DE MODA

GRAN ORQUESTA GRAZIOLI

CHILEAN CINEMA CORP.

ESTRENO DE LA TRIUNFAL Y APASIONANTE PRODUCCION, DIRIGIDA POR EL MAS CELEBRE DE LOS METTEURS

## REX INGRAM - "METRO"

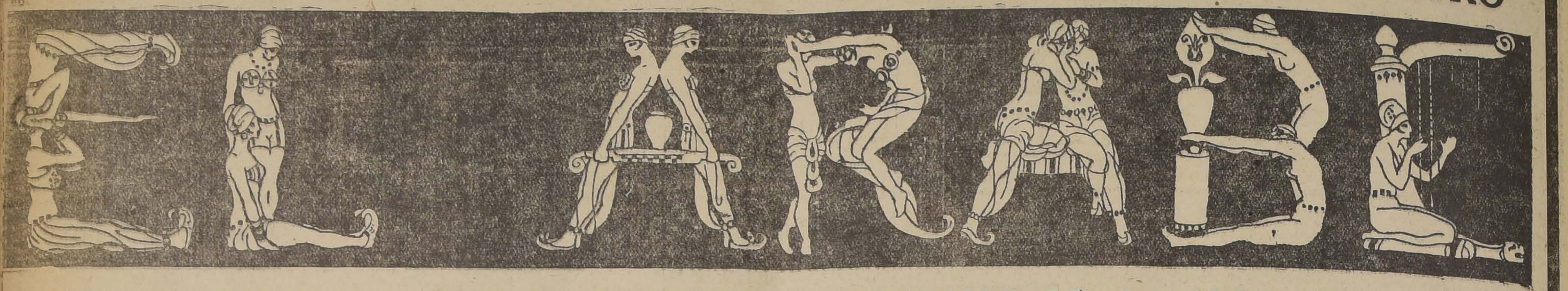

LA MAS VIGOROSA, DELICADA Y COMPLETA CREACION DE LA IDEAL PAREJA

# RAMOM NOVARRO Y ALICE TERRY

El príncipe de los galanes latinos.

CON EL BENEPLACITO DE LAS AUTORIDADES FRANCO-MARROQUIES, LA CASA METRO GOLDWIN MAYER, PUDO FILMAR ESTA PELICULA EN LA PROPIA CIUDAD SANTA DE FEZ, CUYAS MARAVILLOSAS PERSPECTIVAS DE EXOTISMO SIRVEN DE FONDO A SUS EXQUISITAS ESCENAS DE LAS CUALES EL FAMOSO DIRECTOR REX INGRAN HA SABIDO SACAR UN PARTIDO ENORME REALIZANDO UN TOTAL DE BELLEZA, UNICO Y ESTUPENDO.

OBRA INSPIRADA

— EN —

"EL MOHGREBE"

— DE —

PIERRE LOTI

el célebre escritor que ha desemarañado el alma oriental.

Una de las mujeres más lindas del mundo.

RAMON NOVARRO HA DADO VIDA A UN TIPO PERFECTO DE SHEIK, SIN OMITIR UN SOLO DETALLE PSICOLOGICO Y DESCRIPTIVO. ALICE TERRY, AL PERSONIFICAR EL ALMA DULCE DE LA DAMA DE LA MISION, HA SABIDO ADAPTAR SU TEMPERAMENTO AL EXQUISITO PERSONAJE. "EL ARABE", ES UNA CINTA QUE DEJARA UN RECUERDO IMBORRABLE EN EL ESPIRITU DE LOS ESPECTADORES, POR SU SOBERBIA BELLEZA E INTERES.


## LOS PROGRAMAS DE HOY

SANTIAGO.— Compañía Eva Franco.— Vermouth: "Chacarita"; noche: "El casamiento de Guidobono".

COMEDIA.— Compañía Serrador-Marí.— Vermouth: "Entre doctores" y "La victoria del General"; noche: "Sueño de una noche de Agosto".

MIRAFLORES.— A las 6.30, velada de arte del centro de ex-Alumnos del Conservatorio Nacional.

DIECIOCHO.—A las 9.30, la Troupe D'Alphonse.

CINES:

IMPERIO.— "El Arabe", super producción Metro, por Ramón Novarro y Alice Terry.

ALHAMBRA Y RECOLETA.— "51.o Programa Cómico".

IMPERIAL.— "Flirteos y azahares", por Jonhnie Walker y Edna Purphy.

SPLENDID THEATRE.— (Huérfanos 1048) — Hoy: 6.30 y 10.30 P. M.: "Idilio Borrascoso", por Búfalo Bill Jr., y "La Pulga y el Perro" Dibujos animados.

9.30 P. M.: "La Casa Solariega", Paramount, por Theodore Roberts.

TEATRO VICTORIA.— Especial, 6.30: "La Ley Fatal".— Noche: 9.40: Beneficio Juventud Israelita, con "El Nido Ajeno".

TEATRO SANTA LUCIA.— Hoy, a las 10 P. M.: Beneficio con "Lo que cuesta el placer" y acto de concierto.

ESMERALDA.— Tarde y noche: "Canta y no llores, corazón", por Juan Pérez.

BRASIL.— Tarde y noche: "Canta y no llores, corazón", por Clara Castillo.

SETIEMBRE.— Tarde y noche: "Canta y no llores, corazón", por Juan Domenech.

O'HIGGINS.— Tarde y noche: "Canta y no llores, corazón", por Clara Castillo, y Compadres Huasos.

CENTENARIO.— Tarde y noche: "Diablo Fuerte", por Evaristo Lillo.

AVENIDA.— Tarde y noche: "¿Quién lo mató? o "La doble personalidad de Lord Samsey", por Genevieve Félix, de la Comedia Francesa.

INDEPENDENCIA.— "El agente de policía secreta", episodios 7, 8, y 9, y "Salomé", por Alla Nazimova.

FRANKLIN.— "Bienes mundanos", por Agnes Ayres y "El policía N.o 13", por Edy Gordon.

SALA ORIENTE.— San Francisco 178.— Especial y noche: "Un hombre de corazón", por Thomas Meighan y Lois Wilson.

IRIS.—3.a y penúltima función de "Surcouf", el gentil hombre aventurero, por Jean Angelo.

ODEON.— A. Barroso 768.— 6.45 y 9.45: "Bajo falsa identidad", drama policial por Guy Bates Post.

EXCELSIOR.— Independencia frente Escuela de Medicina.— Especial y noche: el emocionante drama de aventuras: "El endemoniado", por el gran actor Dustin Farnum.

ATENAS.— Maestranza esquina A. Matta.— Especial y noche, intensidad dramática: "Corazón de madre", creación de la genial actriz Mary Carr.

MUNDIAL Y COLON.— Especial 6.15 y noche 9.30: "Genoveva de Brabante".

DELICIAS.— Especial, 6.30 y noche 9.30: "Muñecas de placer de pecado".

POLITEAMA.— Especial y noche: Despedida de la Chilenita y "La casa solariega".

ODEON.— A. Barroso 768.— Especial y noche: "Bajo falsa identidad", apasionante drama policial de enorme interés de intriga que desenvuelve un caso psicológico interesantísimo. Gran creación del notable trágico Guy Bates Post.

CENTENARIO.— Hoy: "Diablo fuerte", por Vicentini y números de Evaristo Lillo.

REPUBLICA.— Especial y noche: "La última expedición de Shackleton, al Polo Sur".

HIPPODROME CIRCO.— Especial a las 6.30 y noche a las 9.30: "Surcouf", segunda función.

LATORRE.—(Delicias 3734).— Especial y noche: estreno de la gran producción de Alejandro Dumas: "El Conde de Montecristo".

T. ROGELIO UGARTE.— Plaza Bogotá.— Especial y noche, segunda función de la grandiosa serial: "El agente de policía secreta", por Anna Little.


HOY, a las 10 P. M. Beneficio del Centro Protector de Obreros del Barrio S. Alfonso

## Lo que Cuesta el Placer

linda cinta por VIRGINIA VALLI.

Y CONCIERTO POR AFICIONADOS, ORFEON CATALAN Y

## LA CHILENITA

PLATEA: $ 4, CON AUTOBUS DE SUBIDA.

TODO AL AIRE LIBRE

TEATRO CERRO SANTA LUCIA

MAÑANA: NOCHE DE AÑO NUEVO

1) La gran película por LENIS STONE:

## La Edad Peligrosa

2) Sorteo gratis entre los asistentes, de una valiosísima muñeca.

3) Gran baile.

Orquesta Rispoli


### Teatro Santiago

VERMOUTH, "CHACARITA". — NOCHE ESTRENO DE "EL CASAMIENTO DE GUIDOBONO" Y "EL PARIENTE DEL FINAO"

La compañía argentina de José Franco que actúa en el Santiago, estrenó anoche la farsa en dos actos de Carlos E. Osorio, titulada: "El pariente del finao", anotándose un éxito cómico que merece señalarse como uno de los más elocuentes de los logrados hasta ahora. José Franco es el protagonista de esta regocijada producción, cuyas escenas de gracia originalísima la colocan entre las mejores del teatro argentino.

"El pariente del finao" irá en la función nocturna de hoy, agregándose el estreno de la graciosísima obra de Traversa, titulada: "El casamiento de Guidobono", una de las producciones que han alcanzado en Buenos Aires mayor número de representaciones por su gracia incontenible.

—La vermouth popular se hará con una nueva representación de Chacarita, de Vacarezza, que es la obra que viene logrando una aceptación de lo más entusiasta por su hilaridad y sus números de música argentina interpretados por Evita Franco y una orquesta típica.

### Tristán Machuca

El Lunes próximo en el Setiembre se efectuará la gran velada del teatro nacional que ha organizado Luis Rojas Gallardo con el fin de dar a conocer su graciosa comedia cómica Tristán Machuca.

Rojas Gallardo, como fin de fiesta hará al final de la función una sesión de humorismo.

### Teatro de La Comedia

VERMOUTH, "ENTRE DOCTORES" Y "LA VICTORIA DEL GENERAL". NOCHE, "SUEÑO DE UNA NOCHE DE AGOSTO".

El programa de la vespertina de hoy está dedicado a dos producciones cómicas. Son ellas "Entre doctores", de Joaquín Abati, y "La victoria del general".

—La función de la noche lleva al cartel la comedia de Martínez Sierra, titulada: "Sueño de una noche de Agosto".

### "Los mendocinos"

En la combinación transandina de mañana llegan los famosos payadores argentinos, Los Mendocinos, que vienen contratados por la empresa Valenzuela Basterrica y Cía., para hacer una larga temporada en sus teatros de Santiago y Valparaíso.

Los Mendocinos se presentarán el Viernes en el Setiembre.

### CIRCOS

### Gran Circo Inglés

Con ocasión de las festividades de Año Nuevo, la empresa Constantino se propone ofrecer una serie de interesantes novedades, las que se desarrollarán en las funciones del 31 a las 9.30 y a la 1 de la madrugada. Esta noche se presentará un programa extraordinario a cargo de los acróbatas, perchistas, excéntricos, trapecistas, clowns y tonys, etc. Como números de mucha atracción señalaremos la actuación de los caballos, perros, monos, leopardos y leones amaestrados, animales que ejecutan actos muy interesantes.

### NOTICIAS CINEMATOGRAFICAS

## SALA IMPERIO

### Hoy, Miércoles de moda, la Sala Imperio presenta "El Arabe", de Alice Terry y Ramón Novarro

Como se ha venido anunciando, hoy estrena la Sala Imperio en sus funciones de moda, la grandiosa producción Metro Goldwyn Mayer, titulada "El árabe", en la cual reaparece la encantadora pareja Ramón Novarro y Alice Terry, que obtuvo últimamente en "Scaramouche" un triunfo tan completo.

Se trata de una visión de proporciones gigantes. Rex Ingram ha presentado con ella un tema de enorme actualidad bajo tintes de verdadero arte y tomando por tema un gran amor caldeado en las desoladas arenas del desierto que moldean de una manera tan especial el alma de los hombres que habitan en medio de ellas. Novarro ha logrado trazar con su trabajo un perfecto tipo de sheik, sin omitir un solo detalle psicológico o descriptivo.

La acción, llena de interés y colorido ha sido desenvuelta con el acierto habitual en el famoso metteur Rex Ingram, cuya actuación como director de este film bastaría para acreditar la bondad del mismo.

"El árabe" está inspirado en una de las obras más célebres del gran escritor francés Pierre Loti, quien como nadie, supo desentrañar el misterio del alma oriental. La obra a que nos referimos es "El Mohgreb", cuyo mismo encanto fascinante y exótico es uno de los atractivos de "El árabe".

Gracias al beneplácito de las autoridades franco-marroquíes, fué posible a la casa Metro filmar esta cinta en la propia ciudad santa de Fez, cuyo ambiente pintoresco y extraño está cogido con todo acierto.

En suma, "El árabe" es una película cuyos méritos no es posible analizar a la ligera, siendo preciso verla para poder darse cuenta de su grandiosidad.

La gran orquesta Grazioli ha confeccionado para esta cinta un programa de música especial, a base de motivos orientales.

### Compañía de Variedades a La Comedia

La Compañía Serrador-Marí será reemplazada en el teatro de la Comedia por un espectáculo [illegible]olo; pero de evidente agradabilidad, pues se desarrolla a base de bailes, canciones y sketchs de aquellos que han hecho del Bataclán el género preferido del público moderno. Para ello Roulien ha contratado en Buenos Aires a una [illegible]ena de muchachas hermosas. [illegible]nen como primeras figuras dos [illegible]lettes de prestigio, un actor cómico del género de bataclán, bailarinas, cancionistas, etc. Los decorados y vestuarios son de todo [illegible]o. Roulien nos presentará los números más interesantes de las revistas estrenadas en este año y estrenará algunos actos y números de las obras que se preparan para la próxima temporada de Marzo próximo en el Porteño, el [illegible]ipo y el Ideal.

### "Los Compadres Huasos" en el O'Higgins

Un éxito muy simpático y muy merecido han logrado en este teatro "Los compadres huasos", artistas que explotan con gracia y alegría canciones chilenas de pura cepa criolla.

Día a día el público aplaude a la pareja de cantores que no son otros que el popular Lucho Barra y el guitarrista Felipe Páez.

### En el Teatro Dieciocho la Trouppe "Páez-D'Alphonse"

La buena acogida que ha tenido el espectáculo de varietes que nos presenta Paez d'Alphonse en el Teatro Dieciocho ha motivado una función extraordinaria a beneficio de dicho conjunto, el cual cada vez se esfuerza por presentarse mejor. El programa se ha renovado por completo, haciéndose números livianos, de novedad y que están de moda, como ser, por ejemplo, con los shimmys que se hacen todos los de actualidad con evoluciones por las bailarinas de la compañía.

La función de hoy es a beneficio de las bailarinas y tiples del conjunto. El programa anuncia, además, tonadillas por La Chilenita, la simpática tonadillera que tanto gusta en nuestro ambiente. Además, habrá números de humorismo y otras atracciones.

Esta función se hará solamente en la sección nocturna.

La pantalla cuenta con el estreno de una película extraordinaria a fin de darle mayor importancia al espectáculo.

### Las Delpont

El debut de las aplaudidas hermanas Delpont en el Esmeralda se ha suspendido hasta la semana próxima, debido a que la enfermedad que aqueja a Magda es de mayor gravedad que lo que se creía en un principio.


ARRIENDASE

— EN —

Alameda 2490

GARAGE

de 1,100 m2.

— Y —

2 ALMACENES

de 300 m2.

TRATAR:

Alameda 404

de 11 a 12.30 y de 6 a 8.

"LA LEY FATAL"

La triunfal película chilena va hoy en vermouth en la elegante sala

Teatro VICTORIA

TEATRO SANTIAGO

EMPRESA ERNESTO BOUQUET

Compañía Argentina José Franco. Hoy Miércoles 30 de Diciembre hoy. Vermouth a las 6.30. El mayor éxito.

"CHACARITA"

Platea, $ 3.

Noche, a las 9.30, programa doble., la farsa cómica:

"El pariente del finao"

Estreno cómico sensacional:

"EL CASAMIENTO DE GUIDOBONO"

Pronto. Estreno de "La rosa de hierro", de Martínez Cuitiño.

TEATRO DE LA COMEDIA

EMPRESA ERNESTO BOUQUET

Compañía Española de Comedia. Hoy Miércoles 30 de Diciembre hoy. Vermouth, a las 6.30:

"Entre doctores" y "La victoria del general"

Noche, a las 9.45:

"Sueño de una noche de Agosto"

Ultima semana.


### "GENOVEVA DE BRABANTE" IRA HOY EN EL MUNDIAL Y COLON

"Genoveva de Brabante", la hermosa película alemana que ha logrado batir todos los récords de entradas en plena estación de Verano, se exhibirá hoy en las dos funciones de los teatros Colón y Mundial.

"Genoveva de Brabante", es la historia de la niña buena que fué perseguida por un malvado y que si no es por la protección Divina, habría perecido a manos del usurpador.

Protagonista de Genoveva de Brabante es la bella actriz alemana Lilly Marischka, quien hace una creación del rol de la hermosa e inocente niña que fué después reina y santa.

—Mañana "Genoveva de Brabante", irá en la Sala Oriente y el Año Nuevo en el Delicias y Apolo.


ALHAMBRA Y RECOLETA — CHILEAN CINEMA CORP.

HOY DIA DE RISA —— CATACLISMO HILARANTE.

ESTRENO DEL GRASIOSIMO, ORIGINAL Y MASTODONTICO

51 PROGRAMA COMICO

4 grandes películas a cargo de Agapito y otros célebres bufos.— Una información PATHE.

REGALOS para Año Nuevo

Cajas de fantasía, Importadas.

JUGUETES

REALIZAMOS AL COSTO UN BONITO SURTIDO

EN BANDERA 556.

SPLENDID HOY
DIRECCION: MAX GLUCKSMANN
EL CINE DE LA SOCIEDAD
Estreno de una graciosa comedia de aventuras y de amor
UN IDILIO BORRASCOSO
Creación del gran actor BUFFALO BILL J. R.
Y la estupenda cinta de DIBUJOS ANIMADOS:
"LA PULGA Y EL PERRO"

T. REPUBLICA
Dirección: Max Glucksmann
HOY — Esp. y Noche
"La última expedición de Sir Shackleton"

En el Verano el teatro lógico es el → TEATRO VICTORIA ← cómodo, ventilado y fresco.
HOY: ESPECIAL 6.30. UNICA VEZ EN EL CENTRO, LA TRIUFAL CINTA
LA LEY FATAL
Producción de la Chile Film. Hermoso alegato en pro de los sagrados derechos de la mujer, en la familia.
: PLATEA $ 3.—ANFITEATRO $ 1.5 :
NOCHE BENEFICIO DEL CENTRO JUVENTUD ISRAELITA CON
EL NIDO AJENO
por aficionados de la colonia israelita.

MAÑANA, reestreno espléndido.— ARTISTAS UNIDOS presentan:
ESPECIAL 6.30.— NOCHE: 9.40.
HUERFANAS DE LA TEMPESTAD
En la noche, a beneficio del Asilo de viudas del Patronato de San Antonio.

VIERNES ESTRENO PARAMOUNT: "VIVIR LUCHANDO" — JACQUELINE LOGAN — RICHAR DIX.

T. INDEPENDENCIA - HOY. A LAS 6.30 Y 9.30 EL AGENTE DE POLICIA SECRETA EPISODIOS 7.o, 8.o Y 9.o VIERNES: - DINERO... MUJERES... PASIONES.

## TEATRO VICTORIA
### Hoy, "La ley fatal", en la especial

La Empresa Ansaldo está demostrando con ahinco su afán de ayudar in todo lo que puede a la cinematografía nacional. A pesar de la falta absoluta de días que su nutrida programación le deja libre, ha querido brindar a su público social una ocasión de ver la gran comedia nacional de salón, "La ley fatal", la cinta que con grande éxito ha filmado la Chile Film, después de haber seleccionado su personal artístico a través de un concurso severísimo, lo que le dió lugar a adquirir elementos interpretativos de primer orden. "La ley fatal" se exhibirá solamente en la especial por estar comprometido el teatro con un beneficio para la noche. Esta cinta, que ha salido de los talleres de la Chile Film une una fotografía nítida y bien laborada de una interpretación cuidada y llena de méritos. El argumento es social y ha sido desarrollada con un claro criterio social y artístico.

La función de la noche está dedicada a un interesante beneficio organizado por el Centro de la Juventud Israelita de Santiago.

## "CANTA Y NO LLORES, CORAZON", SE ESTRENA HOY EN LOS CUATRO TEATROS DE VALENZUELA BASTERRICA

Como en el primer día del estreno, esta cinta, que ha merecido las mejores críticas de todo el elemento cinematografista y el beneplácito del público que es el supremo juez, continúa el éxito creciente, pues aparte de una interpretación correctísima, se une el de una fotografía que es lo mejor que hemos visto en películas nacionales, no sólo es la nitidez perfeccionada, sino que lo que causa asombro porque antes no lo hemos visto en cintas chilenas, es la grandiosidad de los paisajes hechos con todo arte, con todo el gusto que da la experiencia en esta clase de trabajos, unido a la competencia que tiene el cameraman señor Gustavo Bussenius, que es el director técnico de la Andes Film.

De la correcta interpretación de los artistas, en las cuales se destaca Juan Pérez, que a su vez es el director artístico de esta obra, nos cabe mencionar muy sinceramente a la señorita Ana del Castillo, pues une a la distinción y simpatía de su persona, una ajustada concepción de su rol.

Los demás artistas, cada uno bien en sus respectivos papeles.

En suma, "Canta y no llores", es la película que servirá de aguinaldo de Año Nuevo del Cine Nacional. Pues se trata de un tema femenino estudiado con delicadeza y técnicamente es lo mejor que hemos visto en películas chilenas.

Hoy se estrena esta bellísima producción en los teatros Setiembre, Brasil, Esmeralda y O'Higgins.

## SPLENDID THEATRE
### Hoy, 6.30 y 10.30 P. M.: "Un idilio borrascoso" y "La pulga y el perro"

En las funciones sociales de hoy, la aristocrática Sala del Splendid estrenará un notable programa de aventuras y cómico, espectáculo de gran atracción que está formado por el estreno de la gran producción "Artclass-Pictures", que interpreta el simpático y joven actor Buffalo Bill Jr., titulada "Un idilio borrascoso", alta comedia de simpáticas y graciosas situaciones y de sensacionales escenas de aventuras, novela que se desarrolla en plena Arizona, que muestra la vida romántica de sus rudos pobladores. El héroe de la historia, como todos los cow-boys de las películas, no aparece trabajando la estancia, sino realizando hazañas hípicas y haciéndole el amor a la chiquilla bonita del pueblo.

Mil obstáculos se levantan entre el héroe y el corazón de la heroína; pero no hay nada que resista a un enamorado, y al final de la comedia, como en todas las películas, hay un beso largo...

La cinta que completará este simpático estreno es una comedia de dibujos animados, maravillosos cartones que son de gran humorismo titulados "La pulga y el perro", dibujos que muestran una de las más famosas fábulas de Esopo por medio de los chistes más estupendos.

En la función de 9.30 P. M. irá la exhibición del grandioso fotodrama Paramount "La casa solariega", intenso poema del "sweet home", que interpreta el colosal viejo Theodore Roberts.

## LA ACTUALIDAD SOBRE EL VIAJE PRESIDENCIAL Y LA TRANSMISION DEL MANDO

Digna de todo encomio es la labor desplegada por la Andes Film para proporcionar al público chileno periódicamente una información gráfica de los principales acontecimientos nacionales.

Ayer se exhibió en los cuatro teatros de la Empresa Valenzuela Basterrica y Cía., la última actualidad que la Andes tomó sobre el viaje presidencial al Sur para inaugurar las obras de regadío del Laja y del Maule, la inauguración del balneario El Morro de Tomé, la Fábrica de la Sociedad Nacional de Paños de Tomé, el dique de Talcahuano, con el "Latorre", la transmisión del mando, la revista militar, la revista de la Escuela de Caballería y otros interesantes acontecimientos.

La exhibición de esta actualidad constituyó un verdadero triunfo, pues el público pudo aplaudir entusiastamente la buena confección de la película y su espléndida fotografía.

Don Luis Barros Borgoño, quien asistió a la exhibición del Teatro Setiembre, felicitó efusivamente a los representantes de la Andes Film por su interesante actualidad que revela el grado de perfección que alcanzan las películas que salen de sus talleres.

## "LA DOLORES" SE ESTRENARA EL MARTES EN LOS TEATROS DE VALENZUELA BASTERRICA y Cía.

En repetidas ocasiones nos hemos ocupado del grado de progreso que ha alcanzado en estos últimos tiempos la cinematografía española y, como una demostración de su eficiencia artística, "La Dolores", la gran cinta que estrenará el Martes los teatros de la Empresa Valenzuela Basterrica y Cía.

"La Dolores" es un trabajo completo, pues a la macicez de su argumento pasional, une la acción desconcertante de los tipos de la obra, la belleza de su protagonista y la hermosura de sus escenarios.

"La Dolores" se puede sintetizar en esta sentida copla que la protagonista dice a sus calumniadores:

¡Mi honra! ¿Y qué es eso? Tú en (coplas
La arrastraste por la villa,
Ya no hay voz aragonesa
que no la cante perdida,
No hay mástil de una guitarra
del que no cuelgue una tira
Aunque te suspiren desdén
Estas amarguras mías,
No te mofes; no te rías,
¡Ten piedad!. . . Hazme ese bien. . .

"La Dolores" está protagonizada por la bella actriz Anita Giner, y el célebre primer actor Pepe Benítez.

## EL AÑO 1926 SE INICIA CON UNA GRAN CINTA EN EL TEATRO VICTORIA
### "Vivir luchando", Paramount, por Jacqueline Logan y Richard Dix

La empresa del teatro Victoria ha querido demostrar desde el primer día del año que entra, la clase de espectáculos que va a ofrecer a su público. Para esto anuncia el estreno en día primero de Enero, que es el Viernes, de una gran cinta de la Paramount S. A., titulada "Vivir luchando".

Protagonistas de esta película son nada menos que Jacqueline Logan, la mujer cuyo rostro encarna con trágica verdad los papeles dolorosos de la vida; y Richard Dix, el simpático galán cuyas creaciones en "Los diez mandamientos" y otras producciones posteriores, lo han convertido en un ídolo de las damas.

"Vivir luchando" es la cinta de nuestra propia vida. Es la historia de una lucha por la existencia. Una cualquiera tomada al montón, para que resulte mayormente dramática. Todas son iguales cuando se trata de vivir. Todos los hombres, ricos y pobres, unos con la miseria y otros con las tentaciones del oro y sus peligros, tienen que pasar su vida luchando.

La película ha querido todavía escoger para esta presentación de "un caso" a un hombre digno, lleno de honores, heroe de su patria, como una demostración de que de nada sirvan los triunfos, las glorias, la suerte, la belleza si no se lucha constantemente. Un momento que se desfallezca y el hombre es arrastrado por el torbellino de la vida. Muchas veces el ánimo decae para luchar, pero para eso Dios ha puesto fuerte estímulo, la lealtad, el amor, la madre... Por ellos el hombre recobra sus fuerzas y sigue bregando...

Las HNAS. DELPONT están convalecientes pero todavía no pueden trabajar

SI QUIERE USTED PASAR ALEGREMENTE EL AÑO NUEVO, VAYA A OIR CANTAR A
LOS MENDOCINOS EL VIERNES —EN EL— SETIEMBRE

HOY SETIEMBRE, ESMERALDA, BRASIL y O'HIGNINS
La hermosa película chilena de la Andes Film y Apolo Film
Canta y no llores, corazón
Hay momentos en la vida que no se pueden sufrir la traición deja una herida que hace llorar y gemir.
¡Canta y no llores, corazón! con lágrimas no se apaga el fuego de una pasión ¡Canta y no llores, corazón
ESCENAS CANTADAS POR SU PROTAGONISTA, CLARA CASTILLO

"CORAZON DE HIELO" ES EL DE LOS HOMBRES QUE NO SABEN AMAR.—VEA UD. ESTO EL VIERNES.

Los progresos de la Andes Film

## En el Santa Lucía
### LO QUE CUESTA "EL PLACER" DE VIRGINIA VALLI

La terraza Caupolicán del Teatro Cerro Santa Lucía, que ha sabido granjearse las simpatías del público, celebra esta noche una función de gala a beneficio del Centro Protector de Obreros del barrio San Alfonso.

La función se llevará a efecto con un programa extraordinario.

Se exhibirá la hermosa producción Jewell de la Universal titulada "Lo que cuesta el placer", obra de gran éxito para su bella y elegante intérprete Virginia Valli, actriz de moda en Santiago desde que estrenó esta cinta y "El orgullo de la estirpe".

Además, habrá un acto de concierto con el siguiente programa:

1. Litz: Rapsodia N.o 11, por la señorita Irma Arriagada.
2. Alarda: Brindis, violín y piano por las señoritas Marta e Irma Arriagada.
3. Himno a Chile y La Maquinista, por el Orfeón Catalán.
4. Canciones, por la Chilenita.

La fotografía y trabajo técnico de la película

## CANTA Y NO LLORES CORAZON

fueron ejecutados por la

ANDES FILM

No lo olvide cuando esté admirando hoy esta bella obra y cuando en adelante se anuncie alguna obra editada en los Talleres de la ANDES FILM.

### ALHAMBRA Y RECOLETA

"51 Programa Cómico" — Los simpáticos teatros Alhambra y Recoleta exhiben hoy el "51 Programa Cómico", compuesto por cuatro películas de enorme hilaridad y de una actualidad Pathé News con informaciones sobre los más importantes acontecimientos mundiales. No sería exagerado si decía que el programa que se estrena hoy supera a los anteriores en gracia y humorismo, siendo un espectáculo verdaderamente admirable y único. "La carromata", divertida parodia de "La Carreta", inicia esta función de risa. Sigue "La cuarta pregunta", por los graciosos Virginia Vance y Jimmie Adams. A continuación "Sentido perruno", en que trabajan toda clase de bichos amaestrados. La última de las películas cómicas es "Después del diluvio", por Jimmie Adams, de dislocante buen humor. Terminará la función con la actualidad Pathé New N.os 74, 75, de grande interés informativo.

### EL TEATRO INDEPENDENCIA OFRECE HOY UN VARIADO PROGRAMA DOBLE

Este acreditado teatro continúa hoy exhibiendo la hermosa serial "El agente de policía secreta", que ha obtenido tanto éxito. Los episodios 7, 8 y 9 que hoy se estrenan son de un apasionante interés. A continuación se reestrena la magnífica creación de Alla Nazimova, "Salomé", película adaptada, según el drama de Oscar Wilde.

### EL GRAN PROGRAMA DE HOY EN EL TEATRO FRANKLIN

Este popular teatro del barrio Matadero, estrena hoy "Bienes mundanos", por Agnes Ayres, comedia rima y elegante en la cual la célebre actriz despliega toda su gracia y su belleza en medio de lujosísimos escenarios. Terminará el espectáculo con la graciosa comedia "El policía número 13", por Edy Gordon.

## Mañana exhibirá el Splendid Theatre "Un susto a media noche", de Patsy Ruth Miller

En las funciones de mañana, para despedir alegremente el año viejo, el Splendid Theatre anuncia la estupenda comedia Robertson-Cole que ha batido el record en comicidad cinematográfica "Un susto a media noche".

Una novela hecha a base de un cuento espeluznante, con apariciones de fantasmas de este mundo y del otro, con esqueletos que bailan shimmy, con espíritus burlones, acompañamiento de cadenas, etc. Una trama tan original como descabellada, sin otro propósito que el de hacer reír hasta romperle la mandíbula al espectador.

Protagonizan "El susto a media noche" la lindísima actriz Patsy Ruth Miller, la artista predilecta de Salvador Reyes, el tigre para el tango; y Owen Moore, el gracioso intérprete de "Su esposo provisional".

### DIABLO FUERTE VA HOY EN EL CENTENARIO

Evaristo Lillo, el popular actor nacional, ha comprado la película "Diablo Fuerte", cinta en la cual hace un destacado trabajo cómico digno del gracioso bufo nacional.

"Diablo Fuerte" se exhibirá hoy en las dos funciones del Centenario, el cómodo teatro ubicado en la calle Central de la Población París.

"Diablo Fuerte", irá después en el Latorre, Matta, Ferroviario, Alhambra, Victoria, Recoleta, Independencia, Franklin, Santa Lucía.

## Podemos hablar de cine nacional...
### CON MOTIVO DEL ESTRENO DE "CANTA Y NO LLORES, CORAZON"

Cuando después del estreno de "... grito en el mar", y "Juro no volver a amar", sobrevino un verdadero período de estancamiento en cuanto a películas nacionales, y temíamos que el paso adelante dado por las mencionadas cintas fuera, quizá, el último, nos sorprendió agradablemente la película histórica "El Husar de la Muerte". Sin discusión esa cinta es la de mayor aliento que ha brindado el cine nacional, tomando en cuenta el tema tratado y los elementos a los que hubo que echar mano para su correcta presentación.

Pero, con la misma franqueza, debemos agregar que esta cinta distaba de ser perfecta, técnicamente hablando. Y estas imperfecciones o descuidos, por llamarlos con su nombre correcto, resaltaron más a los ojos del público con la presentación de "La ley fatal", película que, por lo menos, en sus primeros cinco actos tiene una fotografía intachable. "El Húsar de la Muerte" pudo resistir gloriosamente el embate de la crítica que "sotto voce" corría en los bios del público entendido y pudo continuar su jira triunfal, y seguramente lo hará todavía por mucho tiempo, gracias a su argumento patriótico que arranca involuntarios aplausos, ya sea por los gestos valerosos, de Manuel Rodríguez, ya por la simpatía sin límites del "Huaso Pelao".

Ayer, como verdadero aguinaldo de Pascua y Año Nuevo, el cine chileno nos presenta su última producción "Canta y no llores, corazón", producida por la Apolo Film, de Concepción, con un argumento sencillo, pero criollo y muy bien interpretado, en que sobresalen, por su trabajo, como verdaderas estrellas, Juan Pérez, Isidro Eguiluz, Clara Castillo y otros. Se desenvuelve en un ambiente simpático, desarrollando su acción en medio de paisajes tan hermosos que el espectador va cayendo de asombro en asombro en asombro.

Por último, y deliberadamente, nos referimos a la técnica y a la fotografía de esta película. Tiene la primera una serie de recursos que se han visto hasta hoy en películas extranjeras de la mejor marca, y tiene la segunda una nitidez y al mismo tiempo una suavidad tan admirables, desde el principio hasta el fin, que, sin hipérbole, lo declaramos con franqueza, nos sentíamos orgullosos como chilenos pensando que ha sido confeccionada en Chile. El héroe casi anónimo, el "soldado desconocido", de esta jornada del cine nacional es la Andes Film y precisamente por la forma modesta en que fué presentado este trabajo de la Andes Film, es que cobra mayor valor todavía a nuestros ojos. Sin aspavientos, sin recomendarse como lo mejor", hecho en el país, se impone desde el primer momento y ya desde mañana rodará por todos los labios el comentario que en justicia se merece la empresa que ha sido capaz de producir una fotografía como la de "Canta y no llores, corazón". Por esto repetimos, como al comienzo: podemos hablar de cine nacional.

AVENIDA
6.20 — HOY — 9.30
Estreno GAUMONT:
¿Quien lo Mató?
— o —
LA DOBLE PERSONALIDAD DE LORD SAMSEY

Asistentes a la manifestación que el personal de la Casa Singer ofreció al Gerente de la firma. (Fotografía especial para "La Nación")

## OR VALOR DE $ 8.490,000 SE CONS-TRUIRAN PUENTES EN EL PAIS

El Ministerio de Obras Públi- ha aprobado el proyecto de strucción de los siguientes ntes de segunda preferencia:

uente Coquimbo en Vicuña; Ma ho en Carrascal; Lontué cerca Curicó; Negro sobre el Guai- le; Seco en el camino de Lon- a Villa Prat; Parral en Pa- ; Rari camino de Linares a nimávida; Caballo Blanco ca- o de Linares a Panimávida; nal en Cauquenes; Ñuble en El Cato en Rinconada; Anda- en Concepción; Curampague Carampangue; Contra en Río no; Teno en Vista Hermosa; Ñuble en Nahueltoro; Rapel en Jun tas; Huasco en Vallenar; Ligua en Cabildo; Quinteros en el cami- no de Colmo a Villa Alegre; Pé- rez Cotapos en la Puntilla El Ro- meral en el camino Longitudinal; Itata en el Roble; Duqueco en el camino Longitudinal; Bío-Bío en el camino Longitudinal; Quepe en el camino de Temuco a Huicha- hue; Quepe en el camino Longitu- dinal; Quebrada Playa Chica en Cartagena; Quebrada Playa Gran- de a Cartagena; Pedregoso, Frei- re a Villarrica.

El costo aproximado de todas es tas obras asciende a la suma de 8 millones 490 mil pesos.

## E LA IMPLANTACION DE LA ENSEÑAN-ZA AGRICOLA FEMENINA

### OCUPO AYER EL CONSEJO DE ENSEÑANZA PROFESIONAL

residido por el señor Ministro Agricultura e Industria y con ncia de todos sus miembros, ebró sesión ayer el Consejo de señanza Profesional.

El Ministro señor Larraín insi- 5 la idea de que se establezca la implantación de la enseñanza agrícola femenina, para cuyo ob- jeto en las Escuelas Profesionales se instalarían los correspondientes servicios y se proporcionarían los elementos necesarios.

Asimismo, el señor Ministro pi- dió que en todos los servicios se introdujeran toda clase de econo- mías, eso sí sin perjudicar lo que atañe a la instrucción.

Después el Consejo entró a tra- tar de diversos otros asuntos de caracter interno.

## l Ministro de Gue-ra nos hace una declaración

### RE LA NOTICIA DE SU VIA-JE A FRANCIA

lgunos diarios de ayer publi- on una información en el sen- de que el Ministro de Guerra, or Ibáñez del Campo, iría a ncia, como Jefe de la Misión itar chilena y que en la Secre- a de Guerra, sería reemplazado el General don Francisco J. z.

En la tarde, a la salida del Minis o de Guerra, entrevistamos al or Ibáñez a quien le pregunta- s acerca de la veracidad de ellas noticias.

El señor Ministro nos manifestó tal información carece en ab- luto de efectividad.

—Anteriormente había querido e, pero lo que es ahora, nos di- onriendo, no he pensado.

—Se ha dicho, Ministro, pregun- nos, que el General Véliz se iría Europa.

—Tal vez eso tenga cierta base verdad, pero por lo que respecta i persona, nada sé.

Momentos antes habíamos con- sado con el General señor Díaz, quien también se dijo que ocu- ía la Cartera de Guerra en reem zo del señor Ibáñez.

—Desmientan terminantemente mejante información, nos con- tó el General señor Díaz. Yo he ido a la Sub-secretaría de Gue- a nada más. Jamás he oído si- quiera que mi nombre haya sido ncionado para tan alto cargo. Digan que todo no pasa más de ser simples rumores calle- os.

## espedida al Cura Párroco de Maipú

Con un simpático almuerzo, dado jo los árboles de una de las más rmosas quintas de Maipú, se llevó efecto la manifestación de simpa- con que el vecindario de ese pue- quiso exteriorizar su estimación señor Luis Bernardo Vadillo, cu- párroco de Maipú, con motivo de merecido ascenso y de su trasla- ón a la capital.

Asistieron al almuerzo, entre otras, siguientes personas:

Subdelegado don Tristán Valdés, Joaquín Walker Larraín, don rnando Doll, don Camilo Valdés, n Alfredo Riesco, don Jorge Wi- mson, don José Pinochet, don nuel Nével, don Rubén Romero, José María Olivares, etc.

Ofreció la manifestación el señor vares, y contestó en sentidas fra s, el señor Vadillo.

## nstituto de Arqui-tectos

Ayer se llevó a efecto en el lo- l anunciado la reunión que un upo de arquitectos de la Uni- rsidad de Chile había proyecta- , con el objeto de deliberar so- e la reanudación de las activi- des del antiguo Instituto de Ar- itectos.

Asistieron los señores G. Doren, Ossandon, A. Navarrete, G. Go- ng, E. Araya, C. Cruzat, B. Ve- R. Muller, E. Arrau, A. Gu- érrez, H. Herrera, J. Mena S.

Adhirieron los señores A. Bena- des, H. del Canto, T. Schneider, Martínez, E. Eguiguren.

Fuera del objeto principal de la unión de reorganizar y de dar vi a al antiguo Instituto de Arqui- ctos, se acordó trabajar por el rogreso de la profesión, y por mentar la unión entre los profe- onales y los alumnos de la Es- ela de Arquitectura de la Uni- rsidad de Chile.

La próxima reunión se verifi- rá el 15 de Enero de 1926, a las 30 P. M., en los salones de la ueva Biblioteca Nacional.

## os tranviarios se-sionarán hoy

Se ha citado a junta general del remio de Tranviarios para esta oche a las 9.30 P. M., en el local e Bulnes esquina de Martínez de ozas a fin de tratar entre otros os siguientes puntos:

Cuenta de delegados a la Con- ención de la F. O. de Chile. Cuen- a de la comisión que estudió lo elacionado con los beneficios que e corresponden al personal por la ley de Empleados Particulares; orma en que cooperará este gre- io a la campaña que hicieran los Empleados Particulares de esta ca- ital, nombrar los delegados que os representarán en la conven- ión de los Gremios de Rodado a celebrarse el 10 de Enero en la ca- ital.

# La situación del salitre frente al impuesto norteamericano

### UNA COMISION DE LA ASOCIACION DE PRODUCTORES SE ENTRE-VISTA CON S. E. Y CON EL MINISTRO DE HACIENDA

La noticia dada por "La Nación" sobre que el Gobierno norteameri- cano proyectaría gravar la inter- nación del salitre chileno, y la venida a esta capital, de una comi- sión de la Asociación de Produc- tores de Salitre, corporación que tiene su asiento en Valparaíso, ha puesto de palpitante actualidad la observación de las medidas que nuestro Gobierno habrá de adoptar en presencia de la situación que se creará a nuestra principal indus- tria.

La Comisión a que hacemos re- ferencia, compuesta de los señores Gmo. Rivera, Tomás Ramírez, Ma- nuel A. Prieto y Pascual Baburiza, conferenció ayer con el señor Ministro de Hacienda, tratándose en términos generales algunos puntos relacionados con la pro- ducción, derechos de exportación y propaganda del abono nacional.

Terminada esta reunión, la Co- misión pasó a la Presidencia, don- de celebró también una entrevista con el primer mandatario.

Por informes oficiales que tene- mos, podemos adelantar que en esta conferencia no se tomó nin- guna resolución y no se adoptaron acuerdos definidos.

# El servicio de propaganda del Ministerio de Relaciones

### DESARROLLA INTERESANTES INICIATIVAS

Ultimamente se ha notado una mayor actividad en la Sección Pro- paganda del Ministerio de Relacio- nes, de la cual es jefe el señor Luis E. Felú Hurtado.

Entre las iniciativas que se han puesto en práctica, señalaremos aquellas que están llamadas a te- ner una mejor eficacia.

En toda la correspondencia, en los paquetes de diarios y folletos de propaganda, y en los numerosos impresos que se reparten a todos los ámbitos del mundo, donde nuestro país mantiene el servicio representativo y consular, se ad- hiere una estampilla que lleva una leyenda recomendando el salitre chileno como el mejor abono para la agricultura.

Ha aparecido el N.º 5 del Bole- tín Consular, publicación destinada a proporcionar noticias a nuestros industriales y comerciantes acerca de los mercados que en todas par- tes del mundo ofrecen mejores ex- pectativas de colocación para sus productos.

De los informes que se reciben de los consulados se extraen y pu- blican todas aquellas informacio- nes útiles para los madereros, vi- nicultores, fabricantes, productores de frutas y de comestibles y en una palabra, de todas las ramas de la industria y el comercio.

El Boletín Consular está llama- do a prestar muy buenos servicios en bien de la penetración de la producción chilena en los mercados extranjeros.

Se ha publicado recientemente un interesante folleto en inglés ti- tulado "Una pequeña historia de Chile", del cual es autor el señor Luis E. Felú, y que está destinado a vulgarizar en los países de habla inglesa, los más sobresalientes he- chos de nuestra historia, al mismo tiempo, a difundir en el exterior los recursos naturales del país en materia de agricultura, minería e industrias, y los medios de comu- nicación con que se cuenta.

Contiene también datos sobre educación, defensa nacional, sis- temas de gobierno y administra- tivo, etc.

## ALTOS FUNCIONARIOS DE HACIENDA CONFERENCIAN CON S. E

En la tarde de ayer estuvieron en la Presidencia y celebraron una larga entrevista con S. E., el se- ñor Director del Tesoro, don Ale- jandro Rengifo, el Director de Contabilidad, don José Manuel Ba- rriga y el señor Tesorero Fiscal de Chile en Londres.

Los funcionarios nombrados per- manecieron en la Moneda hasta la hora de la reunión de Ministros, a la cual se les invitó, y como de- cimos en otra información, fué suspendida a última hora.

## Biblioteca Nacional

### HORARIO DE VERANO

Desde el día 2 de Enero del año próximo regirá en la Biblioteca Nacional el nuevo horario de ve- rano, que es el siguiente:

Días de trabajo: 9 A. M. a 12 P. M. y 2 P. M. a 6 P. M.

Días Domingo: 2 P. M. a 6 P. M.

La Sección Lectura a domicilio permanecerá abierta los días de tra- bajo de 9 A. M. a 6 P. M.

El picor fuerte de la piel es un síntoma de sarna.
El Mitigal cura esta enferme- dad con rapidez y seguridad. Desprovisto de olor. No mancha la ropa.
BAYER
Mitigal: combinación sintética, conteniendo azufre combinado or- gánicamente.

## Actividades de la Unión de Empleados de Chile

Hoy, a las 9 P. M. habrá una gran asamblea de socios en la Unión de los Empleados de Chile, Bandera N.o 542.

Existiendo en la tabla de la pri- mera hora asuntos de suma impor- tancia que tratar se nos encarga recomendar la asistencia del mayor número de asociados.

Para mañana están citados los empleados de carnicerías de la Unión de los Empleados de Chile a una reunión extraordinaria que se efectuará en el local de la or- ganización, Bandera N.o 542.

Se nos encarga especialmente en- carecer la asistencia de los dele- gados de este gremio por haber asun- tos que les pertenece directamente.

El Domingo 3 de Enero de 1926 se reunirán los delegados depar- tamentales de la Convención Provin- cial de la Unión de los Empleados de Chile, para finiquitar las mate- rias tratadas y recibir los traba- jos de las diferentes comisiones nombradas para el estudio de los votos presentados.

La reunión se efectuará a las 9 A. M. del día indicado en el local de la UECH, Bandera N.o 542.

En esta ocasión deberán asistir el mayor número de delegados de las casas comerciales de Santiago, para lo cual se les enviará cita- ción, reiterada por escrito.

## Muere un antiguo empleado ferro-viario

La colectividad ferroviaria ha si- do dolorosamente sorprendida con la muerte repentina del meritorio em- pleado de los Ferrocarriles, el señor don José Domingo Cortés, víctima de un ataque de parálisis.

Sus dotes de buen funcionario y las que adornaban su personalidad de amigo y caballero, le habían grangeado generales simpatías entre el personal, que veía en él al com- pañero inteligente y bondadoso, que no reparaba en nada por servir a los demás.

A sus méritos morales se unían los del funcionario íntegro que, gra- cias a su constancia y celo, pudo escalar en la larga carrera ferrovia- ria, hasta los mejores cargos, con- tando siempre con la confianza y el aplauso de sus superiores.

Cuando ya su edad le impedía tra- bajar, recibió un merecido descanso, y hoy parte para el más allá, en me- dio del dolor de su familia y de sus amigos, que conservan de él un re- cuerdo cariñoso, por su actuación acertada en las tareas que desarrolló desde los diferentes cargos que ocu- pó en los Ferrocarriles del Estado.

## La designación del Director General del Trabajo

Con motivo de la renuncia pre- sentada por el Director Interino del Trabajo, señor don Edecio To- rreblanca, ha quedado vacante ese importante cargo. Como se sabe, el señor Torreblanca renunció por no haber sido aceptado el proyec- to que consulta la suma de cerca de dos millones de pesos para la reorganización total de esa repar- tición pública.

En esta situación corresponde al Gobierno designar el nuevo Direc- tor, cuyo nombramiento quedará extendido en la presente semana, según se nos ha informado en los círculos de Gobierno.

Con este motivo, el personal de la Dirección del Trabajo, ha he- cho al Ministro señor Córdova una presentación en que manifiestan su sentir sobre el nombramiento del Director y le dicen que verían con agrado que se nombrara para este alto cargo a alguno de los ac- tuales empleados de la Dirección General que cuenta con méritos reconocidos para optar este pues- to. Dicen los empleados que esta petición, no la hacen con ánimo de presionar, sino de simple expre- sión del sentir, frente a la solu- ción de un problema que tanto les atañe.

Tenemos conocimiento que el Ministro señor Lucio Córdova es- tudiará la designación de la per- sona que será Director del Traba- jo, tomando muy en cuenta la jus- ta petición hecha por los emplea- dos de esa repartición pública.

LIQUIDACION
SALDOS DE JUGUETES
RESTANTES, O CON PEQUEÑAS AVERIAS, A PRECIOS VER-DADERAMENTE INFIMOS

| Un lote, la pieza | Un lote, la pieza | Un lote, la pieza |
|---|---|---|
| $ 1.- | $3.-y$2.- | $10.-y$5.- |

MUÑECAS VESTIDAS, alto 20 centímetros . . . . . $ 2.90
MUÑECAS VESTIDAS, alto 25 centímetros . . . . . $ 4.25
MUÑECAS con ricos vestidos, que cierran los ojos, alto 35 centímetros . . . . . $ 10.90
MUÑECAS VESTIDAS fantasía, cierran los ojos, enteramente articuladas, alto 45 y 40 centímetros, 19 pesos 50 centavos y . . . . . $ 17.50
HERRAMIENTAS para carpinteros, precios absolutamente extraordinarios: $ 2.75 y . . . . . $ 2.20
CASA FRANCESA

# MAÑANA

## TODO EL MUNDO AL

# Club Hípico

## Al grandioso Espectáculo de AÑO NUEVO

que será honrado con la asistencia de S. E. EL PRESIDENTE DE LA REPUBLICA, GABINETE, CUERPO DIPLOMATICO Y AUTORIDADES DE LA CAPITAL.-Se dará comienzo a esta fiesta social a LAS **10 P. M.**

## En Tribuna de 1.a clase habrá:

KIOSCOS atendidos pos distinguidas señoras y señoritas de la UNION PATRIOTICA DE LAS MUJERES DE CHILE.

CENA y BUFFET atendido por la TERRAZA ARMENONVILLE.

ESPECTACULO CINEMATOGRAFICO especialísimo, por la Casa MAX GLUCKSMANN.

GRAN FERIA de JUGUETES y sorteo de CIEN PREMIOS obsequiados por la Librería de la Federación.

Obsequio de Automóviles, mediante especiales inscripciones.

Extraordinaria iluminación. Bandas, Jazz-Band y magníficas orquestas; y

## El Gran Secreto

o número extraordinario de la fiesta, que se revelará al público en los solemnes momentos de la muerte del Año Viejo y nacimiento del Nuevo, produciendo en el público gran entusiasmo y sorpresa.

## En las Tribunas de 2.a habrá:

BIOGRAFO AL AIRE LIBRE, por la Andes Film.

GRAN CIRCO, cuyos números principales son: perro sabio calculador, el gran barrista Tess Mora, Payasos y Clowns, Argollas, Trapecios, Guitarristas, etc., etc.

CONCURSO de BAILES y CUECAS, con premios magníficos.

ORQUESTAS, BANDAS MILITARES, JAZZ-BAND.

BUFFET, con refrescos y comestibles, a ínfimos precios.

Desde las Tribunas de 2.ª Clase, como desde las de 1.ª, se participará en el número extraordinario de

## El Gran Secreto

## VENTA DE ENTRADAS

Están desde hoy a disposición del público, en el OLYMPIA, calle de Huérfanos; en la PASTELERIA PALET, calle del Estado, y en el FANCY, calle Merced.

# Precios:-Tribunas de 1.ª $10 -:- Segunda $ 4.-

LA COMPAÑIA CHILENA DE TRANVIAS, COMPRENDIENDO LA IMPORTANCIA DE ESTA FIESTA, PONDRA A DISPOSICION DEL PUBLICO UN SERVICIO ESPECIAL DE TRANVIAS EN LAS LINEAS 17, 30 Y 33, QUE LLEGARAN HASTA LAS PUERTAS DEL CLUB HIPICO

# S. E. en el Bando de Piedad

## RETRIBUYE LA VISITA HECHA POR EL DIRECTORIO DE LA INSTITUCION

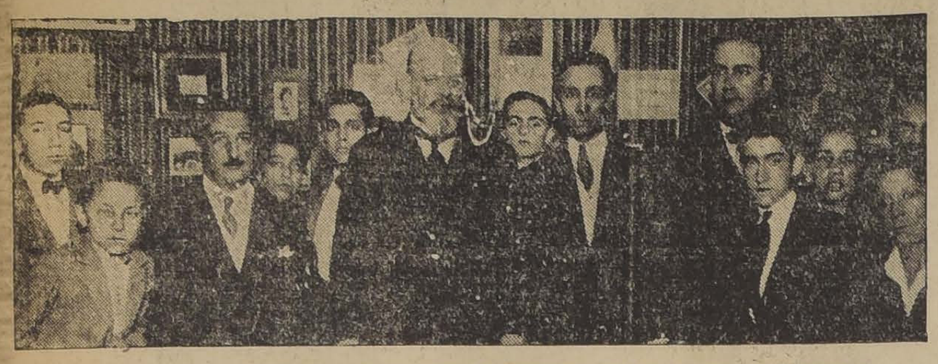

S. E. EN LA EXPOSICION ESCOLAR QUE SE EXPUSO EN EL BANDO DE PIEDAD

El Directorio General del Bando de Piedad de Chile nombró en la última sesión general, presidente honorario de la Institución a S. E. el Excmo. señor Figueroa. En este motivo una numerosa comisión de socios pasó por la Moneda a comunicar esta honrosa distinción al Presidente y a invitarlo a visitar la exposición escolar que mantiene en su amplio local de Alameda 1223.

El Presidente de la República, que su deseo de adherirse personalmente a las actividades culturales del Bando de Piedad y en su deseo de agradecer el nombramiento de que se le hacía objeto, en la tarde de ayer retribuyó la visita de los socios en compañía de su Secretario privado señor Valenzuela.

El Excmo. señor Figueroa Larraín se impuso detenidamente de todas las actividades del Bando de Piedad, admirando los progresos de esta Sociedad. Al despedirse de los socios y del fundador de la obra pidió dejar sus impresiones en el libro de honor de la institución y colocó las siguientes frases:

"Con mis homenajes a esta brillante juventud que desde niños se preparan para ser hombres de bien y patriotas. Con su ejemplo contribuyen a formar una generación sana, ilustrada y pensadora que más tarde ha de aportar a la patria la mejor escuela del civismo — Santiago 29 de Diciembre de 1925.— **Emiliano Figueroa.**

Al retirarse del Bando de Piedad S. E. fué muy aplaudido por los socios.

# La temperatura será menos calurosa

El descenso de la presión atmosférica ha destruído el centro de la presión de Valdivia, provocando mal tiempo en el Sur. Llovió entre Valdivia y Chiloé. En la Zona Central continuó el tiempo caloroso.

La actividad solar es intensa; existen 25 manchas. Un importante grupo cruzó el meridiano Central.

La radiación solar está en una caloría novecientas treinta milésimas.

A las 3 h. 15 m. de la madrugada de ayer se dejó sentir un fuerte temblor en Valdivia; hubo dos recios remezones con oscilaciones de Este a Oeste de gran amplitud.

Hoy habrá cambio de tiempo en el litoral; aumentará la nebulosidad y descenderá la temperatura, pero hacia el interior será poco sensible. Sin embargo la temperatura será menos calurosa, y refrescará bastante en la noche. En el Sur continuará el mal tiempo entre Cautín y Chiloé.

OBSERVATORIO DEL SALTO.

## El Consejo de Ministros no se reunió ayer

Para las cinco de la tarde de ayer se había anunciado la celebración de un Consejo de Gabinete.

A la hora indicada llegaron a la Presidencia algunos señores Secretarios de Estado, retirándose momentos más tarde por haberse suspendido la reunión.

## Nombramiento de Correos

Por decreto reciente se había nombrado oficial 12.o del Servicio de Correos de Santiago, al señor Enrique Ortiz Vega.

Como el señor Ortiz no se prestara a asumir su puesto, se dejó sin efecto el nombramiento, pero últimamente el citado empleado expuso las razones que tuvo para no concurrir, con lo cual se le ha vuelto a extender el nombramiento.


**CHAMPAÑA**

En clase fina, es la moda elegante del calzado del día para señoritas, en plantilla garantida, hecho a mano, le ofrece a sólo $ 42 par la Zapatería

**"EL SOVIET"**

San Diego 658.— Otras clases tenemos en Champaña, desde $ 28 par.

¡Cuidado con las imitaciones!


## En honor del Ministro de Higiene y Previsión Social

Esta tarde a las 4 se llevará a efecto en el Consejo Superior de Asistencia Social, la manifestación que ofrece el personal de esa repartición pública al Ministro de Higiene y Previsión Social, doctor don Lucio Córdova, con motivo de su nombramiento de Secretario de Estado.

Como se sabe, el doctor Córdova desempeñaba el cargo de Director General de Asistencia Social, y supo granjearse generales simpatías.

A este sencillo acto han sido invitadas distinguidas personalidades del cuerpo médico y de la sociedad.

## La colonia helvética festeja a nuestro Cónsul en Suiza

Anoche tuvo lugar en los comedores del Club Helvético, la manifestación que la Colonia suiza había preparado en honor y como despedida de nuestro Cónsul en Berna, señor Raúl Cousiño Talavera.

El banquete fué amenizado por una buena orquesta y se pronunciaron expresivos y cordiales discursos.

El señor Cousiño parte a Europa el 2 de Enero próximo.

## La Agrupación Santiago sesionará esta tarde

Hoy, a las cinco P. M., se reune este organismo de la Asociación General de Profesores de Chile, para ocuparse de la cuarta Convención General que se inaugurará en Valdivia el 6 de Enero próximo. Sobre esto hay importantes acuerdos que tomar y diversas materias de estudio que se presentarán en esa Convención. Además, es necesario resolver sobre inconvenientes que se presentan por parte de algunos delegados.

También se tratará hoy lo concerniente al financiamiento de la Agrupación durante los meses de vacaciones, para lo cual se verá el modo de efectuar en estos días algunas veladas en el local de la Agrupación.

Se nos pide recomendar encarecidamente la asistencia.

## Defunciones

Diciembre 29.—Amable Valenzuela, de 20 años; Luis Catalán, de 9; Francisco Valenzuela, de 18; Elena Horta, de 7; Manuel Pinto, de 22; Oscar Fernández, de 20; Carmen Valenzuela, de 17; Lidia Castro, de 11; Héctor Guerrero, de 1; Manuel Pérez de 18; Mariano Pérez, de 20; Eloísa Camus, de 22; Federico Albornoz, de 48; Pastoriza González, de 66; Elena Bustamante, de 48; Salomé Montoya, de 45; Ana Lobos, de 38; Juan Catalán, de 23; Gregorio Osorio, de 1; Blanca Vásquez, de 1, y catorce menores de un año.

EJERCITO Y ARMADA

# Ley orgánica de los cuadros de reserva de la Armada

Ha quedado tramitado el decreto-ley por el cual se establece la forma cómo serán constituídos los cuadros de reserva de la Armada.

Estos cuadros de reserva quedarán formados por los oficiales hasta el grado de capitán de fragata y equivalentes inclusives que estén en situación de retiro; por los capitanes de navío, Contra-almirantes y grados equivalentes que también se hallen en retiro y que no hubieran alcanzado la edad límite para el retiro obligatorio en los respectivos grados; por los oficiales de reserva; por los oficiales civiles de marina mercante nacional; por la gente de mar licenciada con buena licencia y por el personal de reserva y guardia territorial naval que fija la ley de Reclutas y Reemplazos.

Al personal de reserva se le computará como en servicio activo todo el tiempo que permanezca sirviendo los cuadros de reserva.

Establece también esta ley que mientras el personal de reserva permanezca en servicio en tiempos de paz y de guerra gozará los mismos sueldos y gratificación con los de igual grado o plana del servicio activo.

## LOS PROFESORES PRIMARIOS DEL EJERCITO CONFERENCIARON CON S. E.

En la tarde de ayer una comisión de profesores de instrucción primaria del Ejército conferenció con el Presidente de la República, a quien le expuso la crítica situación que se les crea con el decreto-ley dictado por el Ministerio de Guerra, por el que se pone a disposición del Ministerio de Instrucción a todo ese personal, pues es sabido que ese Departamento no ha podido dar ocupación a más de 300 normalistas.

El señor Figueroa atendió afablemente a la comisión y le prometió que estudiaría ese asunto con el Ministro de Guerra.

## AYUDANTE DEL JEFE DE LA ESCUADRA ACTIVA

Ayer llegó a esta capital el capitán de fragta don Alejo Marfán, quien desempeña en la actualidad el cargo de Director de la Academia Naval de Guerra y ayudante mayor de la Dirección del Personal.

El señor Marfán conferenció largamente con el Ministro señor Bahamonde.

Según se nos ha informado, el capitán señor Marfán aceptó el cargo que le ofreció el Ministro señor Bahamonde de ayudante mayor del jefe de la Escuadra activa.

## EL DIRECTOR DE AERONAUTICA PARTIRA A EUROPA

A fines del mes de Octubre último, el Ministerio de Guerra dictó un decreto por el que se nombra Adicto Militar a nuestra Legación en Suecia, al coronel don Marmaduque Grove, sin dejar su puesto de Director de los Servicios de Aeronáutica Militar.

De fuente extraoficial, sabemos que en los comienzos del próximo mes el coronel señor Grove se dirigirá a Suecia, a fin de dar cumplimiento a la comisión que le ha conferido el Gobierno, de recibirse de los aviones adquiridos para el servicio de nuestro Ejército y para hacerse cargo de su puesto.

## EL CORONEL SEÑOR CHIRIBOGA VISITO AYER LA ESCUELA DE APLICACION DE INFANTERIA

En la mañana de ayer el coronel ecuatoriano, señor Chiriboga, visitó la Escuela de Aplicación de Infantería, acompañado de su ayudante teniente señor Alomí.

En la Escuela los visitantes fueron atendidos por el comandante señor Vergara y por la oficialidad.

Más o menos a las 8 de la mañana se dió comienzo a diversos ejercicios en los que participaron los alumnos de ese establecimiento.

En un terreno accidentado, cercano al establecimiento, una sección de infantería simuló atacar al enemigo que estaba atrincherado, para cuyo objeto la sección avanzó protegida por ametralladoras y una pieza de artillería.

Durante la tarea que se desarrolló se pusieron en práctica todos los conocimientos modernos de combate, pues se efectuó con tiros de combate empleando granadas de mano, comunicándose con la retaguardia por medio de teléfonos, señaleros y empleando los perros patrulleros, los que llevaban los mensajes.

Después de terminados los ejercicios, hubo una presentación de la tropa en la que se puso en evidencia el buen pie en que se encuentra ese establecimiento.

El coronel señor Chiriboga felicitó al Director de la Escuela por la presentación y por la corrección con que fueron desarrollados los diversos ejercicios.

## Capellanes del Ejército inician sus retiros

En la tarde de ayer han iniciado sus expedientes de retiro, seis capellanes del Ejército, entre los cuales figura el Vicario Castrense monseñor Rafael Edwards.

**LA SITUACION DE LOS OFICIALES MAYORES DE LA ARMADA.**— Ha quedado despachado por el Ministerio de Guerra y ya ha sido transcrito a la Dirección General de la Armada, un decreto-ley por el que se mejora la situación de los oficiales mayores de la Armada, dándoles iguales prerrogativas que a los oficiales de guerra, a excepción del mando.

# ¡Las Adquisiciones más Ventajosas del Año!!

...son las que hará Ud. al aprovechar las

# Grandes Baraturas

## DE FIN DE MES

¡Visítenos hoy mismo!

¡VEA LAS VIDRIERAS!

GATH & CHAVES LTDA.

GATH & CHAVES LTDA.

**EN CONFECCION NIÑOS::**

TRAJE BLUSA ESLAVA en buen brin algodón fantasía, variedad de colores, para años 10 a 13, $ 16; 6 a 9, $ 14.50 ,y 2 a 5

$ 13.00

TRAJE CAZADOR en buen brin fantasía, modelo clásico, artículo práctico y de mucha duración, para años de 13 a 14, $ 26.40; 9 a 12, $ 24.90, y 5 a 8, a

$ 23.40

**EN BONETERIA NIÑOS:**

CORPIÑOS en bramante blanco, buena calidad, artículo muy práctico, medidas 27 al 29

$ 3.50

CAMISA sport, en rico bramante blanco, media manga, medidas 30 al 35, a

$ 7.40

**EN SEDERIAS:**

PONGE de pura seda, artículo muy práctico, especial para labores, adornos, combinaciones y forros, precio excepcional, el metro

$ 7.90

PONGE de pura seda, calidad muy fina y tupida, especial para combinaciones, ropa interior para señoras, adornos, doble ancho, el metro

$ 11.90

CREPE de hilo seda, artículo excelente resultado, (lavable), especial para vestidos de señoritas y niñas, doble ancho, el metro

$ 10.20

CREPE de Chine, pura seda, calidad muy fina y tupida, especial para vestidos de fiesta y calle, doble ancho, el metro

$ 21.50

CREPE Georgette, pura seda, especial para combinaciones, adornos y vestidos plisados, doble ancho, el metro

$ 12.00

TAFFETAS pura seda Suizo, especial para vestidos de calle y fiesta, doble ancho, el metro

$ 24.00

**ESPLENDIDA COLECCION**

de Retazos de sedas con colores lisos y de fantasía, a precios de verdadera baratura.

**EN BONETERIA:**

CALCETINES de algodón en colores lisos buena calidad, el par

$ 1.50

CALCETINES de algodón, reforzados, colores variados, tejido delgado, el par

$ 1.95

CALCETINES en hilo de Escocia, colores lisos y negro, reforzados, tejido delgado, el par

$ 4.90

CALCETINES de seda, con planta y puños de hilo, colores variados, el par

$ 15.90

CALCETINES de hilo de Escocia, en negro y colores, tejido borlón, el par

$ 15.90

CAMISETAS de algodón especial; con manga o media manga, a

$ 4.90

CALZONCILLOS de algodón especial, punto tricot, cortos o largos, a

$ 4.90

INTERESANTE SALDO DE CAMISETAS y calzoncillos en hilo de Escocia, punto liso o calado, artículo fino, la pieza

$ 14.90

**EN CORBATERIA.**

CORBATAS de popelina listada, PRECIO DE LIQUIDACION

$ 0.95

LIGAS ELASTICO de algodón, muy finas

$ 0.95

TIRANTES elásticos, fabricación francesa

$ 3.90

CIGARRERAS metal plateado, grabado

$ 3.90

BOQUILLAS imitación ámbar

$ 1.90

JUEGOS de repuestos para suspensores

$ 0.95

ALFILERES para cuellos, de metal enchapado

$ 0.95

BILLETERAS de cuero, sistema muy práctico

$ 5.90

MONEDEROS de cuero y suela

$ 3.90

BASTONES de Malacca, puños curvos

$ 18.00

BASTONES de Malacca, muy gruesos

$ 29.50

**EN SASTRERIA MEDIDA:**

TRAJES sobre medida, en finos casimires ingleses, gustos de alta fantasía, forros especiales, hechuras irreprochables, PRECIO DE GRAN RECLAME

$ 220.00

**EN CAMISERIA:**

CAMISAS blancas de madapolán fino, con pechera reforzada y puños dobles, a

$ 14.90

CAMISAS de buen céfiro, en colores de novedad, con un cuello, puños dobles, a

$ 14.90

CAMISAS en crepé superior, con un cuello, colores variados, artículo muy durable, a

$ 19.50

UN SALDO DE CAMISAS finas en hilo con seda y en pura seda, a

$ 86.50

CAMISAS para dormir, confeccionada en lienzo superior, con cuello y adornada de céfiro, a

$ 13.95

CAMISAS para dormir en fino batista, con adornos de céfiro, modelo sin cuello

$ 26.50

PYJAMAS de crepé fantasía, con adornos de céfiro liso, en colores combinados, modelo "Verano", sin cuello, a

$ 36.50

CALZONCILLOS cortos, de lienzo especial, con cintura de popelina

$ 5.90

**CONFECCIONES PARA HOMBRES:**

TERNOS prolijamente confeccionados en casimir inglés de fantasía, modelos de última moda, a

$ 110.00

TERNOS de "Scotch Tweeds" (Casimir escocés), de pura lana, vestón sin forro, artículo especial para la temporada, a

$ 158.00

CAZADORA Y PANTALON, modelo especial para turistas, artículo inglés de pura lana y de gustos apropiados, a

$ 149.00

PANTALON de buen casimir fantasía, gustos novedosos, a

$ 45.00

CHALECOS blancos, de puro hilo, excepcional rebaja

$ 19.50

**EN BLANCO:**

TOALLAS macramé, artículo de mucha duración

$ 2.25

TOALLAS afelpadas, blancas, con iniciales, tamaño grande

$ 3.90

SABANAS de baño en género esponja blanco o a cuadros, color

$ 21.50

BATAS de baño, en género esponja o a rayas, color

$ 39.50

MAMELUCO para baño, en punto algodón, azul marino

$ 7.75

MAMELUCO de baño, para señoras, confeccionado en punto algodón negro con pollería, a

$ 25.50

OFRECEMOS un variado surtido en TRAJES DE BAÑO, para señoras, en finas sargas con vistosos adornos y a precios MUY REBAJADOS.

Gath & Chaves

# ULTIMO DIA

GRANDES ALMACENES DE LA FABRICA DE CATRES — GARCIA & Co. — DELICIAS ESQ. AVDA. ESPAÑA

## MAÑANA será el último del año y el último también de nuestras

# GRANDES REBAJAS

A nuestros distinguidos favorecedores y en general a todo el público, "LOS GRANDES ALMACENES DE LA FABRICA DE CATRES", les desean un feliz fin de año y un próspero Año Nuevo.

## TODAVIA ES TIEMPO. No espere aprovechar estas excepcionales ofertas para más tarde. Acuda hoy mismo y no olvide que en esta ocasión los últimos NO serán los primeros

## En Sanitarios

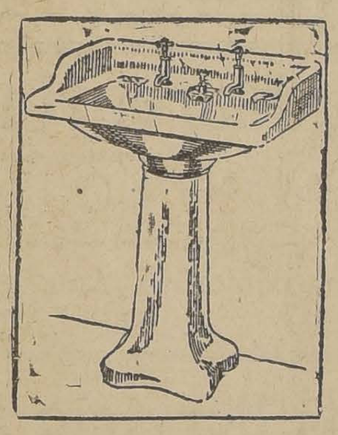

| | |
|---|---|
| LAVATORIOS DE COLUMNA, de elegante estilo, de porcelana inglesa, con sus correspondientes llaves niqueladas $ | 264.00 |
| BAÑOS DE FIERRO ENLOZADO INGLES, de las famosas marcas "DULTON" y "RAMSON", de 5, 5 1/2 y 6 pies, con llaves de bronce niquelado y demás accesorios, todo importado; cada uno, desde ... $ | 398.00 |
| BIDETS DE PORCELANA INGLESA, lo mejor y más elegante que se fabrica en Inglaterra, con sus correspondientes llaves para agua caliente y fría ... $ | 138.00 |
| EXCUSADOS SILENCIOSOS, con tapa y depósito de excelente porcelana, asiento con tapa barnizada; cada uno ... $ | 239.00 |
| TAZAS BLANCAS PARA EXCUSADOS, con sifón fuera, cada una ... $ | 49.00 |
| EXCUSADOS completos con taza blanca de porcelana inglesa, estanque de 18 litros, bajada de plomo, tapa barnizada y zoquete y collerín de plomo, rebajados a... $ | 108.— |
| COMPLETO SURTIDO en baños finos de lujo, lluvias niqueladas. W. C. silenciosos, Califonts a gas y leña, etc., etc. | |

## En Blanco

| | |
|---|---|
| SABANAS crea cruda, rica clase, para plaza y media, a... $ | 13.50 |
| SABANAS crea blanca, finísima, para plaza y media, a... $ | 12.30 |
| SABANAS crea cruda, para una sola plaza, a... $ | 7.20 |
| SABANAS de baño de felpa, en los más elegantes y lindos colores, tenemos un gran surtido, a... $ | 11.20 |
| TOALLAS inglesas marca "CANNON", la mejor marca del mundo, a $ 2.75 y... $ | 2.30 |
| COLCHAS blancas y en colores, surtidos de lo más nuevo, excelente clase, a... $ | 14.50 |

## En Tapicería

| | |
|---|---|
| ACABAMOS DE RECIBIR un extenso surtido de "Stores en bois" ricas PERSIANAS de fabricación francesa, sólidas, livianas y elegantes, apropiadas para ventanas, galerías, terrazas y patios, con anchos de 0.90 cmts., 1.20 cmts., 1.40 cmts., 160 cmts., 180 cmts. y 200 cmts., desde el metro... $ | 5.90 |
| Tenemos, además, personal sobradamente competente para la confección y colocación de las PERSIANAS con poco recargo para el cliente y garantizándole el trabajo que se mande ejecutar. | |
| PUNTOS para visillos de muy buena clase, desde el metro $ | 1.65 |
| GASAS y brines de color, artículo sumamente práctico y durable para cortinajes de casa de campo, el metro, desde $ | 2.55 |
| CARPETAS para mesas de centro en gran variedad de coloridos y diferentes dibujos, a... $ | 5.50 |
| POPELINAS de algodón rayadas, estilos orientales, el metro a... $ | 8.25 |

## En Catres

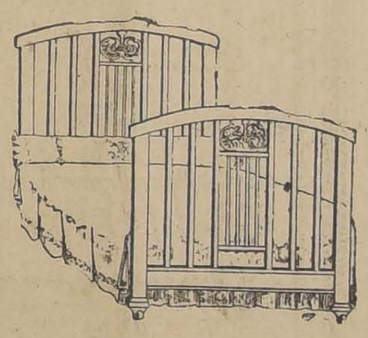

| | |
|---|---|
| CATRE DE BRONCE. Recomendamos con preferencia este rico catre, grueso, sólido, elegante y moderno, en opaco y brillante, uno de los últimos modelos, a... $ | 370.00 |
| CATRES DE BRONCE fabricados con materiales ingleses, en forma curvada, de gran novedad, al precio rebajado de $ | 190.00 |
| CUNITAS para guaguas, pintada al laqué, con su pabellocito y perillas de bronce, muy prácticas, a... $ | 39.00 |
| CATRECITOS de baranda al laqué, muy sólidos, con ornamentaciones de bronce... $ | 58.80 |
| CATRES blancos, forma curvada, modelo muy sólido y firme, para una plaza, a... $ | 51.80 |

## En Menaje

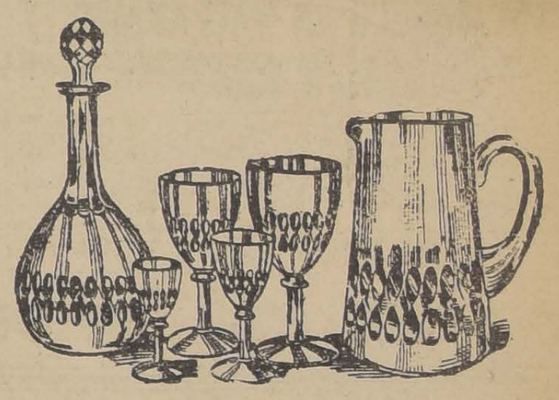

| | |
|---|---|
| JUEGOS DE LAVATORIO de loza reforzada, compuesto de cinco piezas, en elegantes dibujos y colores, a... $ | 55.— |
| TAZAS PARA CAFE de porcelana decorada, c|u... $ | 1.25 |
| MANTEQUILLERAS de cristal, a... $ | 8.20 |
| JUEGOS PARA FRUTAS al jugo, crema o helados, compuestos de 12 platos y una fuente, en medio cristal, el juego a... $ | 19.50 |
| JUEGO DE MESA completo para 12 personas, en varios modelos y colores, el juego compuesto de 83 piezas, a... $ | 259.50 |
| PLATOS de loza reforzados, hondos y extendidos, en blanco, a... $ | 0.95 |
| PLATOS con guarda azul, verde y rojo, hondos y extendidos, cada uno a... $ | 1.95 |
| PLATOS hondos de loza inglesa para frutas al jugo, c|u. a $ | 0.80 |
| PAPEL "Toilette" el rollo a... $ | 1.00 |
| GALLETERAS de metal niquelado con fondo floreado, cada una a... $ | 3.90 |
| ALCUZAS de forma moderna, muy elegantes, niqueladas, con cuatro frascos, a... $ | 7.90 |
| BOTELLAS para velador, de cristal cortado, con su correspondiente vaso, a... $ | 4.20 |

## Los GRANDES ALMACENES DE LA FABRICA DE CATRES

Alameda esq. Av. España

## La reducción del Presupuesto del Ministerio de Higiene

El nuevo Ministro de Higiene, doctor señor Lucio Córdova, ha ordenado que los sub-secretarios de la Secretaría de Estado hagan una prolija revisión de los presupuestos de modo de dotarlos en su más económica expresión, en vista de la presente situación por que atraviesan las arcas fiscales.

Con este motivo los sub-secretario señores Poblete Troncoso y Donoso, han dedicado todas sus actividades a la reducción del presupuesto del Ministerio de Higiene, Previsión Social y Trabajo.

## Las aspiraciones de los empleados particulares

### SEGUN LOS ACUERDOS DE LA CONVENCION, A LA CUAL ASISTIERON 50 GRANDES CORPORACIONES CON MAS DE 150,000 REPRESENTADOS

(RESUMEN OFICIAL)

Un franco éxito ha tenido la celebración de este Congreso de Instituciones de Empleados con Personería Jurídica, convocado con el objeto de estudiar las reformas a la Ley de Empleados Particulares, reformas que constituyen una aspiración verdaderamente sentida en este numeroso gremio de los trabajadores intelectuales; por primera vez en Chile se ha efectuado una reunión de esta especie, donde los representantes de las distintas colectividades adherentes al Congreso han expresado su opinión frente a los muchos vacíos de la legislación social que afecta a los empleados y se ha llegado en medio de un franco ambiente de camaradería y entusiasmo, a sintetizar estas necesidades y estas aspiraciones por medio de los votos aprobados por el Congreso.

LA MESA DIRECTIVA

Más de treinta colectividades, que en conjunto suman más de ciento cincuenta mil empleados, se han hecho representar en esta Convención, que inició sus labores el 25 del presente a las 10 A. M.

En la primera sesión de este Congreso, el señor Ramón Gutiérrez Roa, usó de la palabra realzando la importancia de este acto y su significación en el futuro bienestar económico y social de los empleados particulares, gremio que hasta ayer había sido completamente olvidado de los legisladores, pero que hoy está despertando el interés del Gobierno que comprende el papel que desempeña este gremio en el desenvolvimiento industrial y comercial del país; de ahí la importancia que tiene esta convención, puesto que sus acuerdos serán las legítimas aspiraciones de los empleados de Chile.

**CAJA DE RETIRO Y PREVISION SOCIAL**

El Congreso, considerando que es incalificable el absurdo protectorado a que hoy están sometidos los empleados particulares, por cuanto los fondos provenientes de la aplicación de la ley son administrados y se centralizan en el Departamento de Previsión de las Cajas de Ahorro, protectorado que no existe para los empleados de ferrocarriles, ni para los empleados públicos y periodistas, que tienen cajas autónomas con administración propia, acordó pedir al Gobierno la creación de una Caja de Retiro y Previsión Social de Empleados Particulares y que fuera administrada por los mismos interesados; este acuerdo fué tomado a indicación del señor Ramón Gutiérrez Roa, quien redactó un proyecto al respecto, siendo aprobado y felicitándose a su autor por su labor en pro de los empleados.

**JUNTA DE PREVISION SOCIAL**

El absoluto desconocimiento que tienen los empleados de la inversión que se ha estado dando a los fondos provenientes de la ley y que se acumulan en las Cajas y el hecho de que los imponentes no estén representados en la Junta de Previsión Social, dió ocasion al Congreso para pedir al Superintendente de Bancos que visite el Departamento de Previsión de las Cajas y verifique si se ha estado invirtiendo los fondos provenientes de la aplicación de la ley en la forma establecida en ella. También se aprobó el siguiente voto: "El Congreso de Corporaciones de Empleados con Personería Jurídica declara: que en la Junta de Previsión Social a que se refiere el artículo 42 de la Ley de Empleados Particulares, no se encuentra en ella representación equitativa a que tienen derecho como imponentes los empleados particulares, ya que de 11 miembros que componen la Junta, 5 de ellos corresponden a la Caja Hipotecaria y Cajas de Ahorros y sólo tres a los empleados particulares."

**SEGURO DE VIDA OBLIGATORIO**

A las muchas cargas que tienen que soportar los empleados, se ha agregado el desembolso que tienen que hacer todos aquellos cuyos emolumentos sean mayores de $ 4,800 por el concepto de seguro de vida, seguro que se ha hecho obligatorio para los empleados sin haberse hecho ningún estudio previo sobre la capacidad tributaria de los componentes de este gremio, de modo que su aplicación constituye una verdadera injusticia, motivo que ha tenido en cuenta la Convención para acordar hacer presente a los Poderes Públicos que este seguro, en el sentir de los empleados, debe ser facultativo.

**GRATIFICACIONES LEGALES**

Sobre esta materia se tomaron numerosos acuerdos tendientes a impedir que los patrones falseen los balances, haciendo nula las utilidades líquidas de cada año, a fin de no gratificar a los empleados. Para esto se acordó pedir se responsabilice a los contadores en el desempeño de sus funciones, sancionándolos con multas y prisión en casos de falsedades y omisiones que vayan en contra de la verdad, como ministros de fe, en materias de cuentas. También se acordó solicitar la creación del cargo de contador público, previa consulta a la Asociación de Contadores de Chile y Sociedad de Contadores Titulados como autoridades técnicas de la materia. Sobre el monto de las gratificaciones se acordó que se dedicara el 25 o|o de las utilidades líquidas de los establecimientos industriales y comerciales, basándose en la utilidad que fija la Dirección de Impuestos Internos para el cobro de impuesto a la renta, a repartirlo a prorrata de los sueldos anuales de los empleados. También se acordó pedir a la Dirección de Impuestos Internos el estricto cumplimiento del inciso final del artículo 21 de la Ley de Empleados Particulares, que se relaciona con las utilidades que deben percibir los empleados, según los balances aprobados por dicha Dirección.

**IMPUESTO A LA RENTA**

Sobre este particular, el señor Evaristo Molina, delegado de la Asociación de Contadores, hizo una interesante disertación demostrando la injusticia y el error que cometía el Gobierno, al cargar con impuestos de esta naturaleza a los productos del trabajo, y terminó pidiendo que el Congreso formulase su más enérgica protesta por este hecho, aprobando el Congreso un voto al respecto.

**LEY DE EMPLEADOS PARTICULARES**

En el tema a) quienes deben estar incluídas en ella? se produjo una larga discusión y fueron aprobados numerosos votos en que se pide al Gobierno la inclusión en la ley de los vendedores a comisión de las casas comerciales, de los contadores en sus domicilios prestando sus servicios al comercio y a las industrias en general y de los empleados de Notarías, Conservadores de Bienes Raíces, Archivo y Defensorías de Menores que no están considerados en las leyes vigentes como empleados públicos.

**CUMPLIMIENTO DE LA LEY**

Fué aprobado el siguiente voto presentado por el señor Gutiérrez Roa: Considerando que la falta de inspectores de la Ley de Empleados Particulares está haciendo imposible la aplicación de la ley y dificultando las funciones del Tribunal de Conciliación y Arbitraje, el Congreso de Corporaciones de Empleados acuerda solicitar de los Poderes Públicos, sean nombrados inspectores especiales contadores (empleados particulares) para observar la aplicación de la Ley de Empleados Particulares.

**JUNTA RELACIONADORA DE LOS EMPLEADOS DE CHILE**

La necesidad sentida de que hubiera un organismo encargado de unificar a los empleados del país y aunar sus aspiraciones en un solo propósito, indujeron al Congreso a recomendar a las instituciones concurrentes al Congreso, nombren a un representante a esta Junta relacionadora, cuya misión será la de tratar y propiciar la unión, la cooperación y el progreso de los trabajadores intelectuales del país, en todos aquellos problemas que se refieran al mejor bienestar y mejoramiento económico de este gremio.

**INDEMNIZACIONES DE LA LEY**

Las indemnizaciones fijadas por la ley y que se refieren a los años de servicio prestados por el empleado a su patrón, sólo se pagan cuando el empleador desahucia a su empleado y no se hace así cuando éste se quiere retirar del trabajo por su propia voluntad; de ahí que para conseguir el pago de estas indemnizaciones el empleado tenga que conducirse mal en el desempeño de sus obligaciones y obligar al patrón a despedirlo. En este sentido el Congreso acordó que en cualquier caso las indemnizaciones debían ser pagadas, ya sea por retiro forzoso o voluntario del empleado.

**CLAUSURA DEL CONGRESO**

El señor Evaristo Molina, vicepresidente del Congreso, clausuró las sesiones del Congreso a las 8.30 P. M. en hermosas frases de agradecimiento a los delegados de las instituciones de provincias que han sacrificado sus momentos de descanso para trabajar por el mejor bienestar de los empleados y agradeciendo también a la Sociedad de Empleados de Comercio la idea feliz que tuviera al convocar esta magna Asamblea, cuyos resultados serán de un positivo beneficio para los empleados particulares. Hizo presente el señor Molina las dificultades que se nos presentarían para alcanzar el logro de todas nuestras aspiraciones, pero no hay que desmayar por esto, sino que al contrario no medir sacrificios ni esfuerzos gastados para la consecución de nuestros ideales. Entusiastas aplausos saludaron las palabras del señor Molina y los señores delegados se retiraron gratamente complacidos de la fructífera labor desarrollada en los tres días de ardua labor, labor que seguramente tendrá sus frutos y se obtendrán las reformas pedidas al nuevo Gobierno de la República.

## Sociedad de Cirugía de Chile

Hoy a las 6.30 P. M., celebrará sesión en el local de la Sociedad Médica.

Tabla: I Hora:

Doctor R. de la Fuente.— Peridiodenitis.

II Hora:

Memoria anual del Presidente.

Memoria anual del Secretario.

Elección de Directorio para el año 1926.

Reforma de los estatutos.

## Sociedad Agronómica

**Mañana Jueves 31 del presente** a las 6 P. M. esta Institución celebrará en su local de la Galería Alessandri N.o 26 A., una sesión extraordinaria, destinada a la recepción de los alumnos que terminaron este año sus estudios en el Instituto Agronómico.

El avicultor señor Antonio Castelló, que se encuentra de paso en Santiago ha sido especialmente invitado a esta reunión en la cual dará una conferencia.

La entrada es libre.

## La Fiesta del Libro en la Cruz Roja de las Mujeres de Chile

Se nos pide avisar a las socias de esta Institución que hoy a las 4 P. M. se efectuará en el diario, la fiesta del libro, se ruega a cada socia contribuir con su ejemplar para incrementar la biblioteca.

A las 4 1|2 se efectuará una asamblea general de socias en la que se leerá la memoria de la labor desarrollada durante el año. En seguida se efectuará el té que ofrece a las socias la señora presidenta con el cual se pondrá término al año de labor de la Cruz Roja.

## SOBRE EL GRAVE PROBLEMA DEL CIERRE DE LAS CASAS DE TOLERANCIA

### SE TRATARA EN LA IMPORTANTE REUNION QUE HA CONVOCADO PARA ESTA TARDE EL MINISTRO DE HIGIENE A LOS ALTOS JEFES SANITARIOS

Con motivo de entrar en vigencia el 1.o de Enero el título 4.o del Código Sanitario, se ha presentado para las autoridades sanitarias un grave problema que resolver.

Con el objeto de conocer mayores detalles sobre el particular en la tarde de ayer nos acercamos al doctor señor Sierra, quien nos dijo que no podía decir nada sobre el particular hasta que no se efectuara la reunión que ha convocado para esta tarde el Ministro de Higiene.

Al interrogarle sobre el cierre de las casas de tolerancia, el Director General nos dijo que ya había expresado su sentir al respecto y que estos establecimientos no se cerrarían en su totalidad el 1.o de Enero, pero sí era muy probable que fueran en su mayoría.

**LA REUNION DE ESTA TARDE**

Tan pronto llegó al Ministerio el doctor señor don Lucio Córdova, se preocupó de preferencia del problema creado con motivo de la vigencia del título cuarto del Código Sanitario.

Con el propósito de cambiar ideas en general y definitiva, ya que quedan solamente dos días para que entre en vigencia esa disposición legal, el Ministro señor Córdova ha convocado para esta tarde a las tres a una reunión especial al Director General de Sanidad, doctor don Lucas Sierra, al Asesor Técnico del Ministerio de Higiene y autor del Código, doctor John D. Long, al Director General de Asistencia Social, suplente doctor señor Luis Calvo Mackenna, al sub-secretario de Higiene señor Oscar Donoso y al Comandante de la 3.a Brigada de Higiene Social señor Yunge.

Terminada esta reunión se sabría en definitiva la actitud que se adoptara para solucionar el grave problema del cierre de las casas de tolerancia.

## NOTICIAS BREVES; PERO IMPORTANTES

**LA SECCION NAVEGACION DEL MINISTERIO DE OBRAS PUBLICAS**, Comercio y Vías de Comunicación, ha enviado un oficio al Ministerio de Marina por el que solicita copias de las cartas de puertos y caletas del país, con el objeto de tener una fiscalización en las concesiones de playa que se otorgan.

**LA MISMA SECCION HA SOLICITADO DEL MINISTERIO DE** Marina que se establezca el servicio de policía marítima en el puerto de San Antonio a fin de evitar los cotinuos robos de mercaderías.

**LA ASOCIACION DE EMPLEADOS DE CORREOS DE CHILE CITA** a junta general extraordinaria para hoy Miércoles 30.

Tabla: 1.o Cuenta general de la marcha de la institución; 2.o Llenar vacantes en el Directorio; 3.o Personalidad jurídica; 4.o Población postal; 5.o Club Deportivo; 6.o Casa o Club Postal y otros asuntos importantes y urgentes.

**LA BRIGADA BENJAMIN FRANKLIN CITA PARA HOY MIERCOLES** y mañana Jueves, de 6 a 8 P. M.

**LA ASOCIACION NACIONAL DE INGENIEROS DE MINAS CITA** para hoy, a las 6 30 P. M. en el local del Instituto de Ingenieros de Chile

**LA BRIGADA "ALCIBIADES VICENCIO" CITA PARA MAÑANA** Jueves en el cuartel, Morandé 750, a las 6 1|2 P. M.

Tabla: Organización de patrullas, y recibimiento de cuotas para la excursión de vacaciones.

**LA LIGA CHILENA DE HIGIENE SOCIAL EFECTUARA HOY** la 10a Asamblea General de socios, en Bandera 166, oficina 14, para ocuparse de la siguiente tabla: 1.o Lectura de la memoria anual y 2.o Elección del nuevo Directorio para 1926.

**LA SOCIEDAD NATURISTA CELEBRARA SESION HOY MIERCOLES** a las 6 1|2 P. M., en el salón de la Sociedad Agronómica, Galería Alessandri 26-A.

Tabla de la sesión: "Las vacunas y su resultado".

**CONTADOR 1.o DE LA DIRECCION GENERAL DE EDUCACION** primaria, ha sido nombrado don José Amador Vargas, antiguo y meritorio empleado de esa repartición.

## LA VELADA DE ESTA NOCHE EN EL TEATRO VICTORIA

### A BENEFICIO DEL HOGAR DEL CENTRO DE LA JUVENTUD ISRAELITA

Esta noche se verificará en el teatro Victoria una velada a Beneficio del Hogar del Centro Juventud Israelita, simpática institución que sostiene varias obras culturales y de beneficencia como el Dispensario Modelo que funciona en Ñuble 1026.

La velada de esta noche ha sido organizada por el cuadro artístico de esa institución, la que pondrá en escena la preciosa comedia sentimental en 3 actos del reputado escritor español don Jacinto Benavente, titulada "El Nido Ajeno".

A juzgar por los ensayos que hemos tenido ocasión de presenciar podemos afirmar sin exageración que a pesar de ser desempeñada por aficionados la representación resultará todo un éxito por la forma correcta y cuidadosa en que los ensayos se han llevado a efecto, desempeñándose todos los participantes como verdaderos profesionales del teatro hablado.

Tenemos encargo de invitar por intermedio de estas líneas a todos los miembros de la colectividad israelita residente y al público en general.

Las localidades se encuentran en venta desde las 10 de la mañana en la Boletería del Teatro.

## EXPERTO ADUANERO Mr. HOWARD PERMANECE EN VALPARAISO

### EL SUPERINTENDENTE DE ADUANAS CONFERENCIA CON EL MINISTRO DE HACIENDA

En la tarde de ayer se nos informó en el Ministerio de Hacienda, que Mr. Howard, experto en el ramo de Aduanas y ex-miembro de la Misión que presidió Mr. Kemmerer, se encuentra en Valparaíso, entregado al estudio del sistema por el cual se desarrollan en nuestro país los servicios de este ramo.

Mr. Howard se preocupa también de estudiar las funciones que llena el personal de empleados y espera completar sus observaciones para elevar un informe al Gobierno.

—A mediodía de ayer llegó a la capital el Superintendente de Aduanas señor Marcos Walton. Más tarde pasó el señor Walton a la Moneda, donde celebró una conferencia con el Ministro de Hacienda.

En dicha conferencia se habría tratado de preferencia la situación del personal y otros asuntos derivados de las actividades desarrolladas últimamente por los empleados.

## D. Emiliano Figueroa asume la presidencia

Fotografías a doble página: don Emiliano, con su Ministerio.

Firmando el juramento en el Congreso Nacional.— Don Emiliano con el Ministro de la Guerra, en la Revista Naval.— Don Emiliano en la Moneda.— Más de veinte instantáneas del nuevo Presidente.

**LA TRAGEDIA DEL SANTA LUCIA**

¿Por qué Marta se quitó la vida en la terraza del Cerro? Los eternos desengaños amorosos.

**"BOCETOS TACNEÑOS" por MELITON VALENZUELA**

El Tacna de hace años.— ¿Es bonita la mujer peruana de Tacna? Algunas escenas.

**MUÑECOS DE PASCUA Y AÑO NUEVO POR ANGEL CUSTODIO ESPEJO**

**UNA HORA CON EL INTENDENTE MUNICIPAL**

El hermoso programa de Luis Phillips. — Lo que ha hecho. — Lo que queda por hacer. — Para qué quería el empréstito de cinco millones.— Santiago será una de las ciudades mejor alumbradas del mundo.

**EL PROBLEMA DE LA DIRECCION DE CORREOS Y TELEGRAFOS**

Las casas de vicio en el vecino puerto.— Una fiesta de los suplementeros en Valparaíso.

**LA VIDA QUE PASA: SILUETA DEL NUEVO VOCAL DE LA JUNTA DE VECINOS, DON JORGE ZAMUDIO FLORES.**

**en "SUCESOS" de mañana JUEVES 31**


## Restaurant Cumbre

UBICADO A LA LLEGADA DEL FUNICULAR DEL CERRO

SAN CRISTOBAL

SERVICIO PERMANENTE A LA CARTA DE PRIMER ORDEN

Precio equitativo.–Atención esmerada.

CASTELLARO y Cía.

## Libros para Vacaciones

— Y —

## BIBLIOTECAS INFANTILES

EN REALIZACION EN LA

## Librería de la Federación

**BANDERA 649**

**Saldo de Juguetes a Mitad de Precio**

Todo comprador tendrá derecho a BOLETOS para el GRAN SORTEO DE CIEN PREMIOS, que se efectuará mañana en el Club Hípico.

## RESIDENCIAS

Vendo dos hermosas casas habitación, con bonitos halls, parquet, confort moderno.

**Parque Forestal:** $ 290,000, tres pisos, garage, puerta falsa.

**Merced, esquina:** $ 300,000, un piso, modernizada.

Son negocios de ocasión.

JORGE HORMANN SORUCO

BANCO ANGLO, 3.er PISO

D-30

## VICTROLA

Marca Odeón, lindo mueble caoba, vendo por mitad de su precio por viaje.

AGUSTINAS 1038

## MUEBLES

de todas clases, precios sumamente bajos y con GRANDES FACILIDADES DE PAGO, vende

MUEBLERIA LA REPUBLICA

SANTO DOMINGO 1036

CONSULTE NUESTROS PRECIOS

## Campeones de Servicio Pesado

El Standard Six Duplex-Faetón

$ 21.900.—m|o.

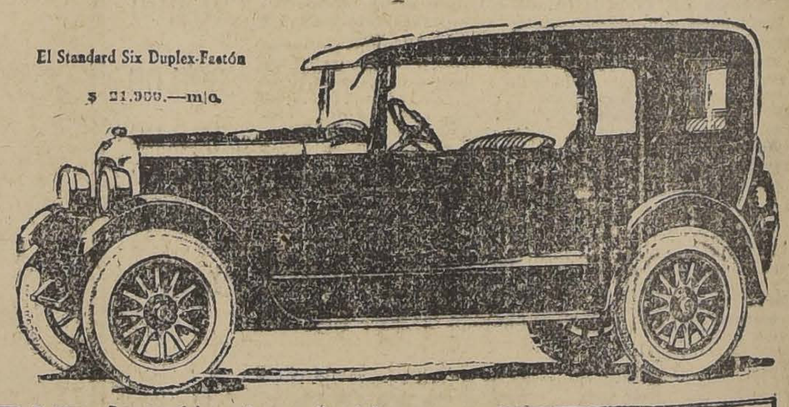

DE TODAS partes del mundo, se reciben informes sobre el espléndido servicio que los automóviles Studebaker están rindiendo, en los pesadísimos servicios a que son sometidos.

En Queenslandia del Norte, un Studebaker ha sido usado por más de seis años, para eslabonar remotas colonias a las líneas de ferrocarril. En Sud Africa, la correspondencia oficial es llevada, entre Kimberley y Kuruman, por un Studebaker que ha recorrido ya más de 640.000 kilómetros y aún anda en perfectas condiciones. En Detroit, el emporio de la industria automotriz del mundo, se emplean 130 Studebakers para el servicio de reparto. ¡Y cada uno de ellos ha recorrido más de 160.000 kilómetros!

¡Estupendo kilometraje! Y estos casos no son más que unos cuantos, de los centenares de Studebakers veteranos.

En virtud de que la Studebaker hace todas sus carrocerías, motores, cajas de velocidades, diferenciales, embragues, mecanismos de dirección, muelles, ejes, piezas fundidas de hierro gris y forjadas a martinete, las ganancias de los fabricantes de partes quedan eliminadas. Los ahorros así efectuados permiten a la Studebaker emplear mejores materiales y mejor mano de obra, sin necesidad de cobrar precios en proporción a la calidad.

Y en virtud de que los coches Studebaker son mejor construídos, rinden un servicio más largo, más seguro y más económico. Le convidamos a Ud. ver los coches Studebaker antes de decidir su compra.

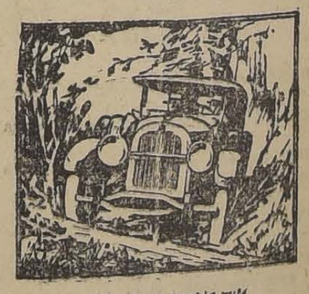

*Abriendo su propia ruta*

*La moderna bestia de carga*

STUDEBAKER, *South Bend, Ind., E. U. A.*

**GIBBS & Co.**

DEPTO. AUTOMOVILES Y TRACTORES

VALPARAISO SANTIAGO

STUDEBAKER

FABRICANTES DE VEHÍCULOS DE CALIDAD POR 7[illegible]

No. 154

# DODGE BROTHERS Inc. Detroit U. S. A.

Tiene el agrado de hacer saber al público que en sus establecimientos fabriles valorizados en 145.000,000 de dollars, ha hecho nuevas instalaciones con equipo de lo más moderno por valor de diez millones de dollars, lo que le permitirá efectuar ahorros extraordinarios en el costo de fabricación, manteniendo siempre la alta calidad de sus automóviles.

Mantendrá siempre invariable la norma establecida desde hace once años, de mejorar constantemente su fabricación sin hacer nuevos modelos cada año, base fundamental de la supremacía que han alcanzado los automóviles Dodge Brothers.

Esta economía en la fabricación le permitirá efectuar rebajas en los precios de venta, a contar desde el mes de Enero próximo, rebaja que hará efectiva también a las personas que hayan adquirido automóviles después del día 15 del presente mes.

Agentes Generales para Chile

**BESA y Cía. Ltda.**

SANTIAGO

## nión Sindical de Electricistas y Anexos

Presidida por el señor Teodocio a, se celebró la importante asamea anunciada en este diario.
Después de las cuentas rendidas las diversas comisiones, se traextensamente sobre la actitud del retario general durante el moiento de Valparaíso y por tanto acordó citarlo para la asamblea hoy.
Se recibió un telegrama de Valraíso dando cuenta de haberse sonado satisfactoriamente para obreros el movimiento huelguísque tenían declarado desde ha- 48 días.
Para seguir tratando sobre los ntos que quedaron pendientes, se a para hoy, a las 8 P. M., a asamblea extraordinaria, encaciéndose la asistencia al secretaio general.

## xtensión Cultural Ferroviaria

**NFERENCIA DEL JEFE DEL ERVICIO SANITARIO DE LA SEGUNDA ZONA**

El Jefe del Servicio Sanitario de Segunda Zona, Dr. señor Luis os, funcionario de esa repartin, que ha venido desarrollando interesante labor de cultu y propaganda entre el perdal de la Empresa, el Martes ximo en el Teatro Ferroviario San Bernardo, dictará una conencia relacionada con la higiene la implantación del Servicio de ericultura, a las 6 P. M.
Habrán también números de múa y se pasarán algunas vistas de grafo.

## ociedad de S. M. Asistentes de los Ferrocarriles

**NERALES DEL OBRERO MARTIN ROJAS PEREZ**

Ayer se llevaron a efecto los funales del socio señor Martín Rojas ez, partiendo el cortejo desde el ón de la Sociedad, a la Estación ntral y desde allí en tren especial Mapocho.
Asistió a este acto un crecido nero de acompañantes, notándose casi totalidad de los compañeros la víctima, y personas amigas del into.
Antes de exhumarse el cadáver en Cementerio, hicieron uso de la para el secretario de la Sociedad, n Julio Ramos Salamanca, don tor Orellana, por el club Atlétia "Anden F. C." y el señor Moisés spedes Cruz, a nombre del Gremio Porta Equipajes.

## La asamblea de hoy de los panificadores

Para hoy, a las 7.30 P. M. está citado el Gremio de Panificadores de Santiago, a una asamblea que se verificará en el local de la Y. W. W., Nataniel 1057.
En esta reunión se tratarán importantes asuntos relacionados con la campaña de consolidación de la Unión Sindical de Panificadores de Chile, y de las medidas que se deberán adoptar para atender la petición formulada por algunas panaderías que desean entrar en la organización en condiciones especiales. Esta solicitud será sometida a la consideración de la asamblea, y se adoptará una resolución en definitiva.
Se tomarán también acuerdos relativos a la extensión de los servicios educativos de la Comisión Escolar de la junta, y de la Biblioteca.

## Federación Obreros de Imprenta

(Sección Santiago)

**ESTADO ACTUAL DE LA HUELGA**

El movimiento del gremio gráfico santiaguino entra en una nueva faz, pues los propietarios pusieron en conocimiento de la organización que han designado ya la Comisión para seguir estudiando el pliego de peticiones.
En la asamblea de esta noche se acordará la cuota de huelga con que han de contribuir los personales que están trabajando.

La delegación porteña ante una asamblea dió cuenta de los acuerdos de la Sección Valparaíso, tendientes a afianzar el movimiento en Santiago, agregando que el gremio porteño estará en plena actividad para aportar su concurso moral y pecuniariamente.

JUGO DE UVA
MARAMBIO
Pedidos: Teléfono N.o 2321

SECRETARIO
Joven con 10 años experiencia comercial, bien preparado, ofrécese para puesto de confianza en Santiago o provincias.
"CARVAJAL"
CASILLA 3710
E-1

# LA MANIFESTACION DE LA SOCIEDAD DE ARTESANOS "LA UNION", EN HONOR DEL Excmo. SEÑOR FIGUEROA

## Y DE LAS EMBAJADAS ASISTENTES A LA TRASMISION DEL MANDO

Mañana en la noche, a las 9, se llevará a cabo la gran manifestación obrera que la Sociedad de Artesanos La Unión ha preparado en honor del Excmo. señor Emiliano Figueroa Larraín, y de las Embajadas extranjeras asistentes a la transmisión del mando.
Los salones de esta prestigiosa institución, ubicados en la calle Riquelme 851, serán arreglados exprofeso para recibir a S. E. el Presidente de la República, a los representantes de los diferentes países y a todas las autoridades de la capital, para lo cual el Ministerio de Relaciones Exteriores ha hecho las invitaciones del caso.

Esta fiesta es la primera manifestación de la democracia al Presidente de la República, que ha querido, como lo ha manifestado, en diversas ocasiones, estar en contacto con las clases trabajadoras.
La concurrencia de las Embajadas extranjeras le dará un carácter de confraternidad internacional de las clases trabajadoras, ya que se aprovechará la presencia de los representantes de las naciones hermanas para enviarles un cordial saludo.

La Sociedad de Artesanos La Unión ha querido en esta fiesta vincular de un modo efectivo las fuerzas trabajadoras con la persona del Primer Mandatario, que ha demostrado interés por conocer de cerca los problemas que aún penden de la consideración del Gobierno, en lo que se refiere al asunto social. Para darle toda la importancia que el acto requiere y dada la premura con que se ha preparado esta manifestación, el Directorio de esta Institución nos encarga rogar a los presidentes de las demás corporaciones, cualquiera que sea su rumbo político u orientación social, se sirvan asistir a la manifestación en honor del Excmo. señor Figueroa y de las Embajadas, como un medio de demostrar el apoyo incondicional que ofrecen las clases trabajadoras al Gobierno que se inicia, y los nobles ideales de confraternidad americana, que sostienen las sociedades democráticas del país.
La Prefectura de Policía ha ordenado que asista el Orfeón de Policía a esta fiesta. Una banda militar concurrirá también.
Un buen programa teatral que constará de varios números será el que se presentará mañana en la noche.
La Comisión de Fiestas de esta institución tendrá a su cargo la preparación de la recepción que se le hará a los distinguidos visitantes.
Terminados los números del programa, se desarrollará un gran baile social en honor de los países hermanos, siendo éste amenizado por una excelente orquesta.

## Unión Gremial de Fundidores

**(VERSION OFICIAL)**

En sesión celebrada últimamente se tomaron los siguientes acuerdos:
Nombrar delegados a la Convención que se celebrará el 1.o de Enero a los señores Ernesto Moreno y Juan Gallardo.
Se recibió una nota de la Convención de la Federación Obrera de Chile, aceptando la proposición de esta Unión para hacer el busto en bronce de Luis Recabarren (Q. E. P. D.).
Después se pasó a tratar el movimiento de la fundación Barbaglia y el estado en que se encuentra desde el 5 de Diciembre, fecha en que fué declarada. Se dió cuenta que el técnico había mandado buscar fundidores a varias partes para que viniesen a trabajar a este establecimiento, pero todos se han negado mientras no se solucione la huelga de los que se encuentran fuera del establecimiento.
Por último se acordó citar para el Domingo 3 de Enero a junta general ordinaria a los fundidores y modelistas de Santiago y San Bernardo, para tomar algunos acuerdos tendientes a empezar a llevar a la práctica los acuerdos tomados en la Convención de fundidores y modelistas celebrada el 1.o de Mayo del presente año.

## Ecos de la Convención Nacional de Arrendatarios

Terminadas las labores de la Convención Nacional de Arrendatarios celebrada en esta capital durante los días 24, 25, 26 y 27, el Cuerpo Ejecutivo nombrado por este Congreso ha comenzado sus trabajos para realizar las conclusiones a que llegó el Congreso.
El primer paso dado por este Cuerpo fué poner en conocimiento del Ministro de Previsión Social que la Convención había nombrado este organismo ejecutivo a objeto de que se entendiera con el Ministerio respectivo para solucionar todas las deficiencias anotadas en esta Convención.
En las entrevistas con el Ministro de Higiene, señor Lucio Córdova los convencionales y miembros del organismo ejecutivo expusieron en general todas las necesidades que los arrendatarios sentían, en todo el país, pues muchas de las disposiciones de esta ley no han sido contempladas en provincia, como también varios tribunales han suspendido sus funciones debido a que sus miembros han estado impagos.
El señor Ministro se manifestó satisfecho de los trabajos relacionados con el problema de la vivienda.
El señor Ministro declaró que haría respetar la ley 261 y no aceptará influencias de ninguna de las partes en lucha.
Agregó el señor Ministro, que estudiaría con todo detenimiento los desahucios, y si ellos obedecen a caprichos de una de las partes adoptará las medidas conducentes para evitar este conflicto.
El Comité Ejecutivo se retiró complacido del señor Ministro y a fines de esta semana le entregará un extenso memorial.

## Sociedad de Inválidos del 79 y Veteranos del Ejército y la Armada

**FALLECIMIENTO DE UN MIEMBRO DE LA INSTITUCION**

Ha dejado de existir el veterano de la Guerra del Pacífico, don Juan Barahona Barahona, miembro de la Sociedad de Inválidos del 79 y Veteranos del Ejército y Armada.
Con tal motivo citase a los miembros de la institución para concurrir a sus funerales que tendrán lugar hoy Miércoles, a las cinco de la tarde.
El cortejo partirá desde su casahabitación, Avenida Viel N.o 1812 (entre Concepción y Rondizzoni).

## Sociedad S. M. Asistentes de los Ferrocarriles

Habiendo dejado de existir la señora Mercedes Ibarra v. de Gajardo, madre del vice-presidente de la Sociedad, don Leoncio Gajardo L., se avisa a los socios de la institución se sirvan concurrir a sus funerales hoy Miércoles, a las 5 de la tarde, partiendo el cortejo de Federico Scott N.o 58.

# CITACIONES

**Consejo Relacionador de Organizaciones en Resistencia.**—Para hoy a asamblea general, a las 8 P. M., a todos los delegados.
**Junta Ejecutiva de los Arrendatarios.**—Cita para hoy a las 8.30 en Maipú 830 para confeccionar todos los trabajos que se encomendaron a este cuerpo por la Convención Nacional.
**A los arrendatarios del 8.o sector Federal.** — A todos los arrendatarios pertenecientes al 8.o sector Federal para una conferencia que dará el compañero Ernesto González sobre un tema de actualidad.
Local: B. Encalada N.o 2820.
**Unión en Resistencia de Hojalateros y Gásfiters y E. S.**—Para hoy a asamblea general a las 6 y media P. M. a todos los personales de las distintas casas sanitarias y al gremio en general.
Local: Eleuterio Ramírez 1357.
**Tercer Sector de Arrendatarios.**—A reunión general extraordinaria a todos los arrendatarios del 3.er sector para hoy.
Local: San Pablo 1378.
**A los gremios del Rodado a tracción animal.**—En el salón de los Tranviarios, Bulnes esquina de Martínez de Rozas, a las 8 P. M. se celebrará hoy una gran asamblea con asistencia del senador señor Aquiles Concha, un delegado de la Junta Ejecutiva Federal de la Federación Obrera de Chile y del diputado don Luis Ayala P.
Esta citación es con el objeto de dar cuenta de las últimos acuerdos relacionados con el Reglamento de Caballerizas y echar las bases para la formación de la Cooperativa.
**Centro Social de San Miguel.**—Sesión para hoy, a las 8 1|2 P. M.
**Liga Federal de Arrendatarios, 3.er Sector y Tribunal.**—A los arrendatarios de esta Liga a asamblea general para hoy, a las 8 1|2 P. M., en nuestro local social, San Pablo 1378. Se tratará la siguiente tabla:
1.o Convención; 2.o Renuncia representante; 3.o tesorería; 4.o personalidad jurídica; 5.o estatutos y organización; 6.o asuntos varios.
**Unión de Obreros en el Ramo de Muebleria.**—Se convoca para hoy a las 8 P. M. a todos los obreros del ramo a junta general extraordinaria. Local: Eleuterio Ramírez 741.
**Unión de Peluqueros.**— Junta genera extraordinaria para hoy Miércoles, a las 9 1|2 P. M.
**Federación de Empleados a Contrata de los Ferrocarriles.**—Hoy a las 8 1|2 P. M. deben reunirse los miembros del antiguo Directorio.
**Sindicato Nacional de Carpinteros.**—A sesión de Directorio para el Jueves 31 del presente, a las 6.30 P. M.
**Sociedad Mutual de Comerciantes.**—Para hoy a las 3 P. M., al Directorio a sesión ordinaria.
**Gran Confederación Sindical del Trabajo.**— Hoy a las 6 1|2 P. M., junta general de delegados, directores y socios de los diversos sindicatos afiliados.
**Centro Recreativo Victoria.**— Junta general para hoy, a las 8.30 P. M., en Prado N.o 205.

**Junta Ejecutiva de la Liga Nacional de Arrendatarios.**—Hoy a las 8.30 P. M. celebrará una reunión este cuerpo designado por la Convención del 24. A esta reunión deben concurrir los miembros que forman el Directorio General de la Liga Federal y los representantes legales de los arrendatarios ante los Tribunales de la Vivienda.
**Sociedad S. M. La Aurora.**— Hoy a las 8 P. M., a la comisión de contabilidad en Prat 1242, altos.
**Sociedad Pintores Miguel Angel.**—Cita extraordinariamente al Directorio para hoy, a las 8 P. M., en Prat 1242, altos.
**Sociedad S. M. de Peleteras El Adelanto.**—A junta de Directorio y a la Comisión de Fiestas para hoy, a las 7 P. M., en Santa Rosa 278.
**Club Obrero Demócrata Cristiano.**—A los miembros de la comisión de fiestas y propaganda para hoy, a las 7 P. M., a sesión extraordinaria.
**Conjunto Teatral Arturo Bührle.**—Junta general extraordinaria a todos sus miembros para hoy Miércoles, a las 9 P. M.
**Unión de Obreros en el ramo de Muebleria.**—Asamblea extraordinaria para hoy, a las 8 P. M.
**Unión Industrial del Cuero y Anexos.**—Reunión para hoy a las 8 1|2 P. M. a todos los delegados de fábricas de calzado y de curtidurías.

# FIESTAS SOCIALES

**Centro Social Sol de Mayo.**—La comisión de fiestas ha organizado un baile social el día de Año Nuevo, que se iniciará a las 9 1|2 P. M. para terminar a las 2 A. M.
Para el Sábado 2 de Enero el Directorio acordó efectuar un baile en honor de los vencedores de las 24 horas ciclistas, señores Abeleida y Coll.
**Sociedad La Universal.**—Mañana 31 en la noche se llevará a cabo en el salón-teatro de esta institución, una gran velada como iniciación de Año Nuevo en honor de los socios y sus familias.
Habrá refrescos, un buen programa literario-musical y gran baile amenizado con el jazz-band de esta colectividad.
**Círculo Social Magallanes Moure.**—Hoy baile de 6 a 10 P. M. en su local de Matucana 569.
**Centro Exequiel Vilches.**—Para mañana se ha preparado un baile familiar en celebración de Año Nuevo. Lo amenizará una buena orquesta.

## Nuevo Directorio del Centro de Tapiceros

Este Centro gremial eligió para el año 1926, el siguiente directorio:
Presidente, don Luis A. Salinas.
Vice-presidente, don Patrocinio Oyarzún.
Secretarios: Juan A. Salinas, Juan Gómez M. y Humberto Jorquera.
Tesorero: Maximiliano Salinas.
Sub-tesorero: Guillermo Guerrero.
Directores: Manuel Horta, Ramón Pinto, Juan Guerra, Raúl Ahumada y Carlos Báez.

Hoy, a las 8 1|2 P. M., debe reunirse este directorio.

¡ATENCION!
Si usted desea tener calzado nuevo para esperar el año que se aproxima y no tiene mucho dinero, no se aflija; la Zapatería
"EL SOVIET"
San Diego 658, le vendera buen calzado por poca plata.
D-31

## Liga Federal de Arrendatarios de la 7.a Comuna

2.o Tribunal.— Esta Liga ha acordado: 1.o Hacer ver a todos los arrendatarios de que la Liga Federal del 2.o Tribunal de la Vivienda no se ha disuelto, y que su local social es siempre en Maestranza N.o 552 (local del Centro Demócrata) y en donde sesiona todos los días Miércoles y Viernes de 8.30 P. M.
Perdonar todas las cuotas atrasadas a todos los arrendatarios de esta Liga y dejarlos al día. Estos arrendatarios deberán traer a casa del Tesorero, sus libretas de cotizaciones para ponerles el timbre y les corresponderá pagar como de costumbre su cuota desde el mes de Enero próximo.
3.o Citar a todos los arrendatarios para hoy Miércoles a las 8.45 P. M. a una asamblea extraordinaria, a objeto de oír la cuenta de los delegados de esta Liga a la Convención de los Arrendatarios efectuada el 24 del presente.

## La fiesta del Año Nuevo en la Sociedad de Artesanos La Unión

En los salones de esta institución, ubicados en calle Riquelme 851, la Comisión de Fiestas que preside el director señor Rigoberto Arévalo, ha preparado para la noche de año nuevo un baile, que se dará comienzo a las 9 P. M., para terminar a las 2 A. M.
Para el día primero de Enero, habrá matinée, de 5 a 8 1|2 y en la noche de 9 1|2 a 1 A. M. Todos estos bailes serán en honor de la familia de los socios.

## Sociedad La Universal

Cítase para hoy, a las 8 P. M., a los socios que forman las distintas comisiones de esta Sociedad.
—Delegados ante el Congreso Nacional Mutualista, han sido nombrados los señores Eugenio Silva Ponce (secretario) y Carlos Valdés V. (sub-tesorero), y ante el Congreso Social Obrero los señores directores don Bernardo Quiroga y don Nazario Inostroza.
—Se ha designado recaudadora de esta colectividad a la señora Tránsito Chirimeo, en reemplazo del señor José M. 2.o Merino M., que ha cesado en este cargo. Por lo tanto, la única persona autorizada para el cobro de cuotas a los señores socios es la señorita Chirimeo.

## Sociedad de Artesanos La Unión

Mañana deberá reunirse esta institución en sesión ordinaria, a las 9 P. M., para tratar asuntos de sumo interés, entre ellos el proyecto de Cooperativas, la compra de la casa colindante, la venta del terreno que posee en Providencia, la inauguración del nuevo estandarte social, el proyecto de la construcción de las casas para los asociados, la fiesta del 64.o aniversario social y varios otros que necesitan un pronto pronunciamiento.

## El Centro El Despertar elige su nuevo Directorio

Anoche celebró sesión esta colectividad que en conformidad con el objeto de la convocatoria eligió el Directorio de esta corporación, quedando elegido en la forma siguiente:
Secretario general, señor Emilio Zapata; sub-secretario general, señor Edmundo Trujillo (reelegido); secretario de actas, señor Víctor Villalón; bibliotecario, señor Germán Moncada (reelegido); tesorero, señor Julio Arancibia; sub, señor Julio Riveros; directores, señores Marcos Katz, Faustino Villalón, Armando Donoso, Audifo Carter, Luis Ordenes y José Villagrán.
Comisión de Escuela: E. Zapata, N. Villagra, L. Arancibia.
Comisión de Fiestas y Conferencias: M. Katz, E. Trujillo, F. Villalón.
Comisión de Bailes: Villalón, Flores, E. Trujillo, F. Moreno.
Comisión de Contabilidad: Faustino Villalón, L. Valdés, N. Ferrer.
Comisión de Calificaciones: E. Zapata, A. Donoso, M. Katz.
Hoy se efectuará una importante conferencia.
Mañana se efectuará un baile social en celebración del Año Nuevo y del nuevo Directorio que entra en sus funciones.

## Unión de Enfermeras de Chile

El Sábado 2 de Enero de 1926 se realizará una gran asamblea en la cual se completará el Directorio y se nombrarán las comisiones que ordenan los Estatutos.
A esta sesión solemne se ha invitado al doctor señor Eugenio Díaz Lira el que dictará una conferencia dando a conocer el gran beneficio que reportará esta institución a las enfermeras en general.
La asamblea se verificará en el local de la Liga Chilena de Higiene Social, Bandera 166, a las 6 P. M.

DE OCASION
se compra prensa a pedal en buen estado. Ofertas a Grandes Almacenes de la
Fábrica de Catres
ALAMEDA esq. AV. ESPAÑA
Sección Propaganda
D-30

## Conjunto Artístico Enrique Borrás

En la última sesión eligió el siguiente directorio para el año 1926:
Secretario general, señor Francisco Lillo (reelegido); director artístico, señor Abel Cortés (reelegido); sub-director, señorita Amanda Labarca; director de escena, señor Manuel Vásquez; tesorero, señor Evaristo Gómez; sub-tesorero, señorita Buslema Cárdenas; secretario de actas, señor Oscar Cárdenas; delegado ante la Asociación de Cuadros Artísticos, señor Pedro Troncoso.

## Centro Recreativo Artes Gráficas

Como se ha venido anunciando, este Centro ha preparado para mañana un gran baile en celebración del Año Nuevo, el cual será amenizado por una regia orquesta.
Entre las señoritas asistentes habrá rifas de valiosos objetos y muchas agradables sorpresas.

## Centro Social Población Santa Rosa

Los miembros de este Centro, reunidos en junta general eligieron el siguiente directorio que regirá la institución desde el 1.o de Enero de 1926:
Presidente, señor Abelardo Daza; vice, señor Manuel Pantoja; tesorero, señor Antonio Restrepo; secretario, señor Carlos Guajardo; director Rojas, Jorge Toledo, Pedro Cáceres M. y Carlos Albornoz.

## Hoy sesiona el Comité Ejecutivo del Congreso Nacional Mutualista

La Mesa Directiva del Comité Ejecutivo del Congreso Nacional Mutualista ha recibido la siguiente comunicación:
"Señor Presidente:
La Sociedad de Obreros de Socorros Mutuos e Instrucción Primaria de Temuco, acordó en su última asamblea y en vista de los informes llegados de esta capital, adherirse incondicionalmente al movimiento iniciado por ese Congreso a fin de obtener la abolición de la Ley N.o 4054.
Este acuerdo lo hemos tomado convencidos de que la Ley de Seguro Obligatorio no tiene ninguna garantía para las Sociedades Mutuales, y muy por el contrario, trata de imponerles trabas en su labor solidaria y de humanidad.
Nuestro sincero deseo es el de que esta adhesión de la Sociedad de Socorros Mutuos e Instrucción Primaria de Temuco, sirva para apoyar la justa campaña emprendida por las Sociedades congéneres y hermanas de la capital y del país entero.
Saluda a Ud. en representación del Directorio su Atto y S. S.—(Fdo).— Eufemio Sanhueza, Secretario".

Hoy Miércoles a las 9 de la noche se llevará a efecto la reunión ordinaria semanal de todas las delegaciones de Santiago que forman el Comité Ejecutivo del Congreso Nacional Mutualista.
En esta reunión se tratarán asuntos muy interesantes relacionados con la campaña de la Ley de Seguro Obligatorio y el envío de nuevas delegaciones a las provincias.

CORTADOR Sastre
muy competente, con buenas recomendaciones, necesito.
AGUSTINAS 1056

D.r J. COLLIS BROWNE'S
CHLORODYNA
PARA LAS
TOS, RESFRIADOS, CONSUNCION
J. T. DAVENPORT Ltd, Londres
Se halla en todas las farmacias

Realización Completa
DE TODAS NUESTRAS EXISTENCIAS
Juguetes-Cristales
ARTICULOS para REGALOS
POR CONCLUSION DE NUESTRO NEGOCIO
CASA FALCONI-Estado 48

Trabajadores solteros para Chuquicamata y Potrerillos
MUY BUENOS SALARIOS Y UN 85 o|o DE LOS TRABAJOS SON A TRATO
Para CHUQUICAMATA, se necesitan con urgencia carpinteros y jornaleros.
Para POTRERILLOS, se necesitan carpinteros.
Contratos individuales conforme la Ley 4053.
INSCRIPCION Y EXAMEN MEDICO diariamente en calle Amunátegui 545 (entre Catedral y Santo Domingo). (Señal: Bandera Azul), a las 8 A. M. y 1 1|2 P. M.
Salida de Santiago el Jueves 31 del presente, siempre que el estado del tiempo lo permita y no haya postergación en la salida de los vapores de Valparaíso.
D-30

(A base de carbonatos y extractos vegetales)
Concesionarios:
V. CORRY Y CIA. — SANTIAGO

Estamos repartiendo los boletos que permitirán a los consumidores de energía eléctrica para alumbrado, optar a un premio de
Luz Eléctrica Gratis
Para obtener uno de estos boletos, sólo es necesario presentarnos una factura cancelada que comprenda consumo por alumbrado de cualquier día correspondiente al mes de Diciembre.

| | |
|---|---|
| Cía. CHILENA de ELECTRICIDAD Ltda. | Santo Domingo 789 |
| SIEMENS SCHUCKERT Ltda. | Huérfanos 1017 |
| RAAB, ROCHETTE, ROCA y Cía. | Estado 235 |
| PABLO SCHAUFFELE. | Santo Domingo 1025 |
| OSCAR SPOERER y Cía. | Ahumada - Moneda |
| A. E. G. | Bandera esq. Sto. Domingo |
| CARR, HAYNES y Cía. | Agustinas 1041 |
| INTERNATIONAL MACHINERY Co. | Morandé 520 - 44 |
| CASA EDISON. | Estado esquina Agustinas |
| BERGMANN, S. A. DE ELECTRICIDAD | San Antonio 430 |

ALMACENES COOPERATIVOS CHILE CODECA 1924 DE LAS CAJAS DE AHORRO
Agua Colonia ATKINSON
Recibimos la primera partida, a precios más bajos de plaza
Alm. Coop. de las Cajas de Ahorro
85 – ESTADO – 87

# Esta noche continúan los campeonatos de la Federación de Box

El programa de mayor interés ofrecido por la Federación de Box de Chile, será el que se efectuará esta noche, en su local, Serrano 29, correspondiente a la 20.a rueda de los campeonatos de selección de aficionados, que con tanto éxito viene realizando esta institución desde principios del presente año, y con el fin de obtener la representación chilena al campeonato suramericano, que debe efectuarse a fines del mes de Enero en Montevideo.

El presente año ha superado a los anteriores, pues no sólo la calidad, sino el número de los inscritos ha sido superior, por lo que en el público aficionado han llamado justamente la atención.

Los encuentros de esta noche, ofrecen el especial atractivo de ver actuar a los seleccionados de Concepción, Valdivia, y los mejores de San Antonio y Los Andes, contra sobresalientes elementos de la capital.

**LA DELEGACION DE VALDIVIA**

La delegación de aficionados de Valdivia se encuentra entre nosotros desde hace varios días habiéndose sometido al más riguroso entrenamiento.

Sobresalen de esta delegación el peso gallo Márquez, que hace poco empató con Toro de San Antonio, cuyo desempate deberá pelear esta noche, y el peso pesado Carlos Aguilar que actuará contra Oscar Maturana.

Al resto de la delegación le corresponderá actuar en las ruedas siguientes.

**LA DELEGACION DE CONCEPCION**

La delegación de Concepción está compuesta en parte por muchachos conocidos nuestros entre los que figuran el peso gallo, Juan Pinto, que el año pasado actuó por el peso mosca contra José Cañas; José Quijada en el peso medio liviano, que también actuó el año pasado siendo derrotado en los matchs semi-finales por Alberto Signé.

Fuera de estos muchachos que conocemos como buenos figura en el peso pluma Antonio del Río, el famoso y popular "Tono", cuyo cartel en Concepción lo han colocado entre los más sobresalientes elementos del Sur.

**LA REPRESENTACION DE LOS ANDES**

De los muchachos que representarán a Los Andes, es justo mencionar en forma especial a José Cañas, el muchachito que el año pasado representara a Valparaíso y que sólo fuera vencido en los matchs semi-finales; Faustino Badani, que hace poco empató con Oscar Anguita y el peso medio liviano Antonio Torres, que ha hecho unas peleas que demuestran un conocimiento profundo del arte boxeril.

**LOS QUE ACTUARAN POR LA CAPITAL**

La representación de la capital estará encomendada a los hermanos Giaverini, Francisco Caldera, Saffie, Maturana y otros, todos conocidos por su brillante actuación en los campeonatos d l año pasado.

Caldera que no actúa desde su llegada de New York, hará esta noche una demostración de su admirable estado, lo mismo que los Giaverini, que el año pasado pelearon hasta las sem-ifinales.

## INTERVENDRAN SOBRESALIENTES ELEMENTOS DE CONCEPCION, VALDIVIA, LOS ANDES, SAN ANTONIO Y LA CAPITAL.—EL MATCH ENTRE JUAN PINTO, DE CONCEPCION, Y JOSE CAÑAS. DE LOS ANDES, ES ESPERADO CON INTERES.— FRANCISCO CALDERA SE PRESENTA POR PRIMERA VEZ DESPUES DE SU VIAJE A NUEVA YORK.— EL PROGRAMA COMPLETO CONSTA DE ONCE PELEAS. —EL PESAJE DE REGLAMENTO

LA DELEGACION DE AFICIONADOS DE CONCEPCION EN NUESTRA IMPRENTA

**EL PROGRAMA COMPLETO**

El programa que se desarrollará esta noche es el siguiente:

**Peso mosca.**— Luis Pinto con Ignacio Flores; Rogelio Núñez con Bernardo Marchant.

**Peso gallo.**— José Cañas, de Los Andes, con Juan Pinto, de Concepción; Enrique Toro, de San Antonio y Luis Márquez, de Valdivia.

**Peso pluma.**— Benjamín Cornejo con Enrique Giaverini, de Santiago: Jorge Olguín de Santiago, con Antonio del Río. de Concepción.

**Peso liviano.**— Oscar Giaverini, de Santiago con Plutarco Muñoz, de Concepción; Fancisco Caldera, de Santiago con Faustino Badani, de Los Andes.

**Peso medio liviano.**— José Quijada de Concepción, con Antonio Torres, de Los Andes.

**Peso pesado.**— Mateo Rienzi con Constantino Saffie, de Santiago; Oscar Maturana de Santiago con Carlos Aguilar de Valdivia.

**EL PESAJE DE REGLAMENTO**

A las 11 de la mañana en la Federación de Box de Chile, se efectuará el pesaje de reglamento, por lo que se nos encarga citar para la hora indicada a los aficionados que figuran en el programa de esta noche.

**LAS LOCALIDADES**

Las localidades para los encuentros de esta noche, estarán a la venta desde las 8 de la noche en el local de la Federación, Serrano 29.

# Un programa extraordinario ofrece esta noche la Asociación Provincial

## EN EL RODOLFO JARAMILLO SE REALIZA LA 15.a RUEDA DE ESTA BRILLANTE COMPETENCIA

En el amplio gimnasio que posee el Rodolfo Jaramillo F. C., en la Estación Central de los FF. CC. del Estado, se realizarán esta noche los encuentros correspondientes a la 15.ª rueda de los campeonatos de la Provincial, torneo que mantiene preocupada la atención de nuestros deportistas por la forma brillante como se han comportado todos los competidores.

En el público reina extraordinario interés por concurrir esta noche a presenciar los encuentros, y ésto queda plenamente justificado por el hecho de que tomen parte los aficionados más representativos de la Provincial como lo son José Recabarren, del Salazar, una de las figuras más sobresalientes del peso mínimo, Edmundo Callejas, de Los Tiempos, que se ha venido destacando como el pugilista de mayores recursos en el peso mosca, Fernando Avila, que en nada desmerece del anteriormente nombrado, José León, uno de los muchachos más agresivos en el peso gallo, Víctor Gálvez, destacado exponente del P. Muñoz en el pluma, José Bonifoy segundo campeón de la Federación Amateur, Lorenzo Caballero, del F. Jaramillo, la esperanza del peso liviano, Enrique Pacheco, del Salazar, que junto con Caballero se perfila como el más posible ganador en el peso medio liviano, Clemente Jauffret, de Los Tiempos, seleccionado de la Provincial en el peso medio por su brillante campaña sostenida en la competencia donde a pesar de ser uno de los más novicios en el arte de las bofetadas aún no ha conocido el amargor de una derrota, y Armando Segovia, primer campeón de la Federación Nacional completan con su participación uno de los programas más brillantes que nos pueda ofrecer la Provincial.

Por estas consideraciones, estimamos que esta noche el local del Jaramillo será el punto de reunión de cuanto más distinguido y entusiasta tiene nuestro mundo deportivo.

**EL ENTRENAMIENTO**

La totalidad de los competidores van a las pruebas de esta noche después de haberse sometido a un riguroso entrenamiento que les permitirá desarrollar en buena forma sus mejores conocimientos y energías para triunfar, ya que los vencedores quedarán a las puertas del campeonaeo, pues la rueda corresponde a las semi finales.

Damos a continuación el programa completo:

**Peso mínimo:** Benito Merino, del Cóndor, con Herminio Reyes, del Jaramillo, Manuel Concha, del Roma, con José Recabarren, del V. Salazar; reserva, H. Parisi, del Roma.

**Peso mosca:** José Belmar, del Medidores, con Edmundo Callejas, de Los Tiempos; Fernando Avila, de El Tani, con Domingo Ulloa, del Medidores.

**Peso gallo:** José León, del V. Salazar, con Alfredo Aravena, de Los Sports.

**Peso pluma:** Juan Andrade, del E. Madrid, con Víctor Gálvez, del P. Muñoz.

**Peso liviano:** José Bonifay, del Cóndor, segundo campeón de la Federación Amateur, con Lorenzo Caballero, del Jaramillo, seleccionado de la Provincial.

**Peso medio liviano:** Enrique Pacheco, del V. Salazar, con Miguel Contreras, del Benjamín Tallmann.

## EL PROGRAMA COMPLETO DE LA REUNION Y LAS COMISIONES DE CONTROL

**Peso medio:** Clemente Jauffret, de Los Tiempos, seleccionado de la Provincial, con Armando Segovia, primer campeón de la Federación Nacional.

**LAS COMISIONES DE CONTROL**

La Provincial ha nombrado a los siguientes señores delegados para que tengan a su cargo la supervigilancia del espectáculo de esta noche: Boletería, señor José Araya; ayudante id., señor Alberto Alonso; inspector de ring, señor Edmundo Godoy; inspector de camarines, señor José Risopatrón Lira; recepción de peleadores, señor Raúl Correa Mena; puertas de platea, señores Julio Savelli y Carlos Cammas; puertas de galería, señor José González y Miguel Concha; comisión de pesaje, señores Enrique Reyes, H. Parisi y Avila; cronometradores, señores Desiderio Cárcamo y Roberto Richardson; comisión médica, doctores señores Gustavo Girón, Castañeda Iglesias y Dimensteins; dentista señor Víctor Vargas.

**CITACION IMPORTANTE.** — Cítase a los siguientes aficionados: Juan Rojas, Teófilo Sedan, Alfredo Aravena, y al profesional Alejandro Romero (Rutier Parra), a Rosas 1085, esquina Bandera, de 1 a 8 P. M.

## Antenoche regresa de Mendoza Eliecer Ortega

**SUS PRIMERAS PALABRAS SON PARA DESAFIAR A VICTOR CONTRERAS**

Eliecer Ortega, ya está nuevamente de regreso entre nosotros. Viene este boxeador chileno de la ciudad de Mendoza, donde sostuvo tres encuentros, con los boxeadores alemanes, que próximamente nos visitarán.

Como siempre, Ortega sólo sabe triunfar. Cuando le preguntamos en nuestra redacción, ayer al visitarnos, cómo le había ido en sus combates, Ortega nos contestó riendo:

—Como siempre, de triunfo en triunfo.

¿Cuáles fueron sus adversarios en Mendoza?

—Mi primer match lo sostuve con Pirtz a quien derroté por puntos en 10 rounds. A los pocos días me batí con Mussgen, otro alemán a quien vencí por puntos. Sostuve un nuevo match con Pirtz, y también lo derroté.

¿Qué proyectos tiene, Ortega?

—He regresado a Santiago, sólo con el objeto de desafiar a Víctor Contreras por el título o por solo el honor de cambiar algunos golpes. Yo creo que Contreras está en la obligación de aceptarme el reto, ya que Contreras es un campeón.

Después de una breve charla, Eliecer Ortega se despidió de nosotros, manifestándonos antes que desafiáramos en su nombre a Víctor Contreras.

# DEPORTES

## FOOTBALL

## SE REUNE EL CONSEJO DE LA LIGA NACIONAL OBRERA

### DESIGNA PRESIDENTE AL DIPUTADO Sr. LUIS AYALA Y PRESIDENTE HONORARIO AL Sr. C. FANTA.— UNA EXPOSICION SOBRE LA VIDA INTERNA E INTERNACIONAL DE LA FEDERACION DE FOOTBALL DE CHILE

El Consejo de esta institución se reunió antenoche con el objeto de tomar conocimiento de la renuncia presentada por el presidente señor Carlos Fanta, fundada en su resolución inquebrantable de alejarse de la dirección de los deportes, mientras desempeñe sus funciones de periodista.

El Consejo, por unanimidad, dejó constancia de la importante labor desarrollada durante quince años consecutivos por su presidente, instituyendo la medalla "Al mérito", que será entregada al señor Fanta.

Por unanimidad se nombró presidente al diputado señor Luis Ayala y presidente honorario vitalicio, al señor Fanta.

Se autorizó a la mesa directiva para redactar una exposición pública sobre la actitud asumida por el directorio de la Federación de Football de Chile, que ha obligado al secretario de esa dirigente señor Julio C. Saldaño a insistir en su renuncia.

En la exposición se tocarán algunos asuntos internos e internacionales que producirán expectación.

Finalmente se aprobaron las bases para el campeonato libre que se iniciará el 10 de Enero, las que daremos a conocer en una próxima sesión.

## Asociación de Football de Santiago

Partidas que deberán jugarse el Viernes 1.o de Enero:

**Campeonato de Apertura**

Jorge V. v. Liverpool. Cancha del Santiago. Hora: 5 P. M. Arbitro, el señor Francisco Viveros.

Partidas para el Domingo 3 de Enero:

**Copa República**

Liverpool 1.o v. Brigada Central 1.o Cancha: Estadio Policial. Hora: 5 P. M. Arbitro, el señor Francisco Viveros.

**Definiciones**

Cinco de Abril 1.o v. Gimnástico 1.o Cancha del Santiago. Hora: 5 P. M. Arbitro, el señor Roberto Aguirre.

**Copa Miguel Schmidt**

Independencia Juvenil 1.o v. La Cruz 1.o Cancha Estadio Policial. Hora: 3.15 P. M. Arbitro, el señor Felipe Horta.

**Directores de turno**

El Viernes en la Cancha del Santiago, el señor F. Fortunatti; y el Domingo el mismo señor director; y el Domingo en el Estadio Policial, el señor Rafael Vergara.

**Sesión de directorio**

Como de costumbre, hoy a las 7 P. M., se reunirá el directorio de esta colectividad, en donde se tratarán varios asuntos de importancia, por lo cual se nos pide recomendar la puntual asistencia.

**1.o DE MAYO JUVENIL E INFANTIL.** — Esta institución celebrará el Año Nuevo con un paseo campestre a Quilicura, donde jugarán un amistoso con el "Cóndor" F. C. de esa localidad, en disputa de un hermoso trofeo.

**COMIDA A UN DEPORTISTA.** — El Internado F. C., se reunirá el Sábado próximo, en un local que oportunamente se indicará, con el objeto de festejar a uno de sus más entusiastas y activos socios, actual capitán del primer equipo, don Hugo Vicuña, que después de rendir en forma brillante su examen de médico cirujano, fijará su residencia en Valparaíso.

**Recibirán** las adhesiones, los señores Guillermo Ahumada y C. Urrutia en el Hospital de San Vicente de Paul y el señor Emilio Rodríguez, en la Notaría Errázuriz, Bandera 345.

**MORNING STAR F. C.** — Habiendo dejado de existir ayer la señora esposa del capitán del primer equipo, se nos pide rogar a los socios se sirvan asistir a sus funerales, que se realizarán hoy, a las 3 P. M., desde V. Mackenna 1698.

## CICLISMO

**CLUB CICLISTA ARCO IRIS.** — Cita a junta general para hoy, a las 9 P. M., en San Francisco 310.

Tabla: Cuenta sobre las últimas carreras.

**CLUB CICLISTA CHILE.** — Hoy a las 9 P. M., en San Francisco 310, celebrará este club, junta general extraordinaria, con el objeto de elegir el nuevo directorio que regirá su destino durante el próximo año de 1926.

Se recomienda la asistencia de los socios a esta reunión, en la que además se resolverán importantes asuntos relacionados con la buena marcha de la institución.

**CLUB CICLISTA CONDOR.** — Cita al directorio para hoy, a la hora y local de costumbre.

Encarecemos la asistencia a los socios señores Angel Quevedo, Carlos González, Alfredo Montero y Manuel Araya, para que den cuenta de la comisión que se les encomendó.

Tabla: Elección de directorio.

**UNION CICLISTA DE CHILE**-Cita a reunión para hoy, a las 9.30 P. M., en su secretaría, San Francisco 310.

**ROYAL CLUB CICLISTA.** — Junta general para hoy, a las 9 P. M., en Delicias 469.

## EL PRESIDENTE DE LA UNION DEPORTIVA ESPAÑOLA HABLA PARA "LA NACION"

### LA SEDE EN SANTIAGO DE LA DIRIGENTE UNICA DEL FOOTBALL SERIA MAS PROVECHOSA PARA EL DEPORTE, TANTO EN SU ASPECTO INTERNO COMO INTERNACIONAL

### LA FORMACION EN SANTIAGO DE UNA SOLA LIGA ES UNA NECESIDAD IMPRESCINDIBLE PARA LLEGAR A LA VERDADERA UNIFICACION.—LA FORMACION DE CLUBS NUEVOS.—DISPOSICIONES REGLAMENTARIAS QUE DEBEN CONTEMPLARSE PARA EL FUTURO.—OTRAS INTERESANTES DECLARACIONES DEL SEÑOR ROSENDO DE SANTIAGO

Siguiendo nuestros propósitos de dar a conocer a nuestros lectores las opiniones de los dirigentes de nuestros clubs sobre el problema footballístico de actualidad, conversamos ayer con el presidente de la Unión Deportiva Española, señor Rosendo de Santiago, quien, con su amabilidad acostumbrada, nos dijo lo siguiente:

"He sido un ardiente partidario de la unificación del football chileno. A mi entender sería de mayor conveniencia mantener la sede de la dirigente única en esta capital, como acontece en todos los países del mundo, pues así, aparte de que el organismo jefe contaría con mayores recursos, con campos de juegos independientes, etc., las delegaciones extranjeras que nos visiten estarían más en contacto con sus Legaciones y Embajadas. Pero en fin, para llegar a la aspiración principal es necesario hacer grandes sacrificios y estimo que así lo han considerado las personas que en estos momentos ultiman la fórmula que entregará a una entidad nueva y poderosa los destinos del football nacional.

Por lo que respecta a nuestro problema local, mantener a la Asociación Santiago y a la Liga Metropolitana es mantener la manzana de la discordia. Siempre he sido partidario de que debe existir una sola Liga en Santiago. Así no habría rozamientos ni luchas de predominios y solamente veríamos competencias brillantes y mayores expectativas para el progreso de los clubs. Sería ideal, por ejemplo, que se produjera un acuerdo para agrupar a los equipos de primera categoría en una sola división grande, subdividida ésta en dos secciones: la liviana y la pesada. La clasificación de los equipos es necesaria no sólo en cuanto a la calidad de sus exponentes sino que también en lo que concierne a las condiciones físicas de los jugadores y a su estilo de juego. Soy muy partidario también que se establezca el sistema internacional de ascensos y descensos porque así las competencias de calendario adquirirían aún mayor relieve y habría así un nuevo estímulo. Entiendo que en los países del Atlántico han puesto en práctica este sistema desde hace ya varios años con provecho manifiesto para el deporte.

Otro punto que se debiera contemplar y que considero de gran importancia es el que se refiere a los clubs nuevos. Debe evitarse la formación de nuevas instituciones, que en la actualidad constituye ya un verdadero vicio. La dirigente santiaguina única debería buscar el medio de refundir a muchos de los actuales clubs que llevan vida anémica y no permitir por ningún motivo la formación de clubs nuevos.

¿Por qué no tomamos un acuerdo radical al respecto? Estableízcase en los reglamentos que sólo se aceptarían, por ejemplo, instituciones que cuenten con un mínimo de 200 socios. En el acto tendríamos solucionado este aspecto del problema.

Otro punto importante en que se deberá innovar es el que tiene relación con las incidencias que se deriven de las partidas oficiales. El reglamento debe ser estricto y consignar una cláusula precisa dejando exclusivamente del resorte del directorio la solución de cualquier dificultad que se haya producido durante el juego. En la actualidad, dejando al criterio de los delegados de los clubs este asunto, provoca situaciones molestas e injustas que se deben evitar para mantener la armonía entre las instituciones.

Ahora que se quiere darle organización definitiva al deporte favorito, deben encararse todos aquellos puntos que han entorpecido la marcha regular de esta importante actividad. La dura experiencia de varios años debe servir de pauta a los encargados de darle forma a la dirigente única que con tanto anhelo se busca. Si se deja a un lado a las personas que han dirigido el football en estos últimos tiempos, para que gente nueva venga a darle forma a los anhelos de los deportistas de un extremo al otro del país; si en cada ciudad de la República se acepta a una sola Liga como controladora de todas sus actividades footballísticas, con reglamentos rígidos y precisos, entonces podríamos cantar victoria y augurar mejores días para el football chileno y una vida estable y definitiva a la dirigente única. La capital debe dar un ejemplo en este sentido y manifestar su propósito de progreso uniendo de una vez a todas las instituciones bajo una sola dirección. No es el nombre de Asociación Santiago ni de Liga Metropolitana el que debe primar entre los clubs. Debe ser una aspiración de alto deportismo. Unámonos de verdad, de corazón y vamos de lleno a la formación de la gran Liga de Santiago.

La colectividad que tenga el honor de presidir, siempre alejada de las luchas internas, ha podido seguir cumpliendo su programa con todo éxito. Posee alrededor de 1,300 socios, con nueve equipos de football, con un total de más de doscientos jugadores inscritos, fuera de sus secciones de basket-ball, natación, ciclismo, lawn-tennis, tiro al blanco, todas perfectamente organizadas. En los actuales momentos cada uno de sus socios mira con singular interés—entre bastidores—las gestiones que se hacen para organizar el deporte favorito y ojalá que surja luego la fórmula salvadora."

## EXCURSIONISMO

**CUERPO DE EXPLORADORES PILOTO PARDO.** — Cita a junta general para hoy, a las 8.30 P. M., en Dávila 852.

**CUERPO EXCURSIONISTA AIRE.** — La excursión a la Laguna de Aculeo que hicieron los miembros de este cuerpo el Sámo se esperaba.

bado último, resultó del todo co-

Después de llegar a Buin, se dirigieron a pie a Valdivia de Paine y de ahí a pie a la laguna, en la cual anduvieron en los botes que ahí se encuentran.

A los dos días de viaje emprendieron el regreso. Todos los excursionistas quedaron en perfectas condiciones, después de 16 leguas de marcha.

El Domingo próximo se hará una excursión al vecino pueblo de Talagante.

Las reuniones se efectúan los 1022 desde las 8.30 de la noche. Miércoles y Viernes en Rosas

## Federación de Football de Chile

Hoy celebrará sesión a las 9.30 P. M., el Directorio de la Federación de Fooball de Chile, en su Secretaría, Merced 864.

Se ocupará de importantes materias.

**CUERPO DE EXCURSIONISTAS SANTIAGO.** — Con mucho éxito esta colectividad está preparando una atrayente fiesta social, en celebración de la entrada de Año Nuevo, la cual se verificará en la Secretaría, en la noche del 31.

Actualmente hay numerosos inscritos en el registro, que para el efecto tiene a su cargo el comisario señor Carlos Cerda.

Las inscripciones sólo se recibirán hasta hoy en la secretaría del Cuerpo, Carmen 105. El valor de la tarjeta que da derecho a esta fiesta, es de $ 10, y las tiene la tesorera, señorita Ema Concha.

## CITACIONES

**Centro Juvenil Población Huemul.** — Junta general para hoy, a las 9 P. M., en el local de costumbre.

**Everton F. C.** — Junta general para hoy, a las 9 P. M., en Arturo Prat 1489.

**Etchepare F. C.** — Junta general para hoy, a las 7 P. M., en Manuel Rodríguez N.o 964.

**Carlos Walker M. F. C.** —Junta general extraordinaria para hoy, a las 8.30 P. M., en el local de costumbre.

**Morning Star Sporting Club.** Directorio para hoy, a las 8.30 P. M., y Junta General a las 9.30 en la secretaría.

**Club Deportivo El Tani.** —Junta general para hoy, a las 8.30 P. M., en el local de costumbre.

**Bismarck F. C.** — Junta general para hoy, a las 8.30 P. M., en Av. de La Paz N.o 21.

**Orompello F. C.** — Directorio para hoy, a las 8.30 P. M., en el local de costumbre.

**Deportivo Cía. de Gas (Of. Central).** — Junta general para hoy, a las 6.30, en el local de la Sociedad Empleados de Comercio.

Tabla: Nota del América de Rancagua.

**Deportivo Rafael Franco F. C.** — Junta general para hoy, a las 7 P. M., en San Diego 1525.

**Benjamín Franklin F. C.** — Junta general para hoy, a las 8 P. M., en Pedro Montt 2044.

**Boca Juniors F. C.** — Junta general para hoy, a las 8 P. M., en Ñuble 63.

**Deportivo Bremen F. C.** —Junta general para hoy, a las 8.30 P. M., en Victoria 521.

**Moderna F. C.** — Junta general para hoy, a las 7 P. M., en Rosas 3161.

**Liverpool F. C.** — Junta general para esta noche a las 8.30 en Urrutia 540.

**Vista Hermosa F. C.** — Junta general para hoy, a las 8.30 P. M., en Avenida Chile 477.

**Celta F. C.** — Junta general para hoy, a las 8.30 P. M., en Arturo Prat 1448.

**Piedrabuena F. C.** — Junta general para hoy, a las 8.30 P. M.,, en Mapocho 2440.

**Centro Sportivo La Estrella de Chile.** — Junta general extraordinaria para hoy, a las 9 P. M., en segunda citación, en el local de la Sociedad de Artesanos La Unión.

**Audax Club Sportivo Italiano.** —Directorio para hoy, a las 9.30 P. M., en San Isidro 92.

**1.o de Mayo Juvenil e Infantil.** —Junta general para hoy, a las 8.30 P. M., en el local de costumbre.

**Eleuterio Ramírez F. C.** — Directorio para hoy, a las 8 P. M., en Carmen esq. de R. S. Cruz.

Tabla: Fijar fecha para la elección de Directorio para el próximo año.

**SE ARRIENDAN**

Chalets muy cómodos

todo servicio, desde $ 200 a $ 500.

VERLOS Y TRATAR:

Avenida Santa Elena

N.o 1305

31—D.

**CONSEJO DE DEFENSA FISCAL**

El Consejo de Defensa Fiscal formará el 8 de Enero próximo terna para proveer el cargo de Abogado - Procurador Fiscal en Serena.

Los interesados deben presentarse personalmente al Presidente del Consejo, premunidos de todos los antecedentes que thQacrediten su mérito e idoneidad.

Los que ya se hubieren presentado en el concurso anterior deberán reiterar sus presentaciones en la forma indicada.

El plazo para la oposición expira el 7 de Enero próximo.

EL PRESIDENTE DEL CONSEJO

D.29

**Banco Español (CHILE)**

EN FORMACION

Desde esta fecha queda abierta en las oficinas del Banco Español de Chile y en el Círculo Español (Agustinas 934), la suscrición de acciones para este Banco.

EL COMITE.

N|O.

**Consérvese Sano Robusto y Vigoroso;**

**Lea lo que dice la Ciencia**

Tanto si nos gusta como no saberlo, es un *hecho absoluto* que después de los 30 años de edad el cuerpo humano empieza a envejecerse, deteriorse, a decaer en resistencia al desgaste que la naturaleza le impone.

¿Qué hacen las personas prudentes y precavidas? Fortalecer su organismo *antes* que se note el primer indicio de depresión. La sangre es el fluido vital que determina el grado de robustez, y el *hierro* en la sangre (indicado por los glóbulos rojos) a su vez determina la calidad de aquella en elementos vivificantes. La proporción de hierro en la sangre disminuye con el desgaste natural de la vida activa.

Siendo así es prudente emplear Hierro Nuxado por una temporada tres o cuatro veces al año. Obra como alimento para la sangre y aporta nueva reserva de fuerzas a todo el organismo. Contiene hierro orgánico como el hierro natural de la sangre humana a la que se asimila prontamente, en combinación con glicerofosfatos y otros valiosos ingredientes fortificantes. Hierro Nuxado es recomendado por autoridades médicas precisamente para enriquecer la sangre y tonificar el sistema nervioso. Constituye, pues, una excelente medida de precaución para *conservar el organismo robusto y vigoroso.* Todas las buenas farmacias lo venden.

**OFRECEMOS DOS AUTOCARRILES**

trocha ferrocarriles del Estado, fácilmente adaptables a otra trocha, uno sin uso, carrocería metálica, otro poco uso, carrocería de madera.

Tratar: AGUSTINAS 1269.

N|O.

# ASIGNACION DE PESOS PARA LAS CARRERAS DEL PROXIMO DOMINGO EN AMBOS HIPODROMOS

## VALPARAISO SPORTING CLUB

Premio BUSHEY PARK.—800 metros.—Para productos de 2 años que no hayan ganado.—Peso: 54 kilos.—Inscripción: $ 45.—Premio $ 4.500 al 1.o

| | | | |
|---|---|---|---|
| El Diecisiete. | 54 | Kurichana. | 52 |
| Facchinero. | 54 | Nadine | 52 |
| Laird. | 54 | Nirvana | 52 |
| Nelumbo. | 54 | Noche Triste | 52 |

Premio BAYARDO.—1,500 metros.—Para caballos de 3 años, nacidos en el país, que no hayan ganado.—Peso: 56 kilos.—Inscripción: $ 40.—Premio: $ 4,000 al 1.o

| | | | |
|---|---|---|---|
| Acun Cahuen. | 56 | Luna Park | 56 |
| Brandebourg. | 56 | Pangal. | 56 |
| Facchino | 56 | Randera Roja | 54 |

Premio BEPPO.—1,600 metros.—Para caballos de 3 años que no hayan ganado Reglamentarios o Clásicos.—Peso: 50 kilos.—Recargo de 1 kilo por cada $ 1,000 o fracción mayor de $ 500 ganados y descargo de 5 kilos a perdedores.—Inscripción: $ 35.—Premio: $ 3,500 al 1.o

| | | | |
|---|---|---|---|
| Décima 7.a | 55 | Lady Ada. | 53 |
| Tibidabo. | 55 | La Loire | 43 |

Premio CHAMPION STAKES.—Carrera clásica (cerrada). — 2,400 metros.—Omnium. — Peso de reglamento.—Recargo a ganadores de Reglamentarios o Clásicos, desde el 1.o de Julio de 1925, de 3 kilos a los que hayan ganado dos carreras y de 5 kilos a los que hayan ganado tres o más.—Inscripción: $ 100 en dos cuotas, $ 40 el 2 de Noviembre y $ 60 el Lunes 28 de Diciembre de 1925.—Premios: $ 10,000 al 1.o, 2,000 al 2.o, 1,000 al 3.o y 1,000 al criador del ganador, si éste fuere nacido en el país.

| | | | |
|---|---|---|---|
| Almodovar. | 60 | Ich Dien II | 60 |
| Digno | 60 | Wu-Li-Chang | 55 |
| Garete | 60 | | |

Premio BONAVISTA.— 1,400 metros.—Para ganadores.—Handicap.—Inscripción: $ 35.—Premio: $ 3,500 al 1.o

| | | | |
|---|---|---|---|
| Minué | 60 | Almanzor | 50 |
| El Cinco | 59 | Jana | 50 |
| Albeytar | 56 | Malharia | 46 |
| Kadijah | 51 | Zapatilla | 42 |
| Mucha Pena. | 51 | Villapín | 40 |

Premio BAY RONALD.— 1,400 metros.— Para ganadores. — Handicap.— Inscripción: $ 35.— Premios: $ 3,500 al 1.o

| | | | |
|---|---|---|---|
| La Novena. | 58 | La Cloche | 47 |
| Imperia | 54 | Le Nabab | 46 |
| Gerolano | 52 | Foguista | 45 |
| Torreón | 51 | Miserere | 42 |
| Altachín. | 50 | Krasure. | 40 |
| Fan Fan | 49 | | |

Premio BLACK SAND.—1,000 metros.—Para ganadores.—Handicap.—Inscripción: $ 35.—Premio: $ 3,500 al 1.o

| | | | |
|---|---|---|---|
| Dánger | 62 | Y. Prince | 46 |
| Minué. | 62 | Mistigris | 45 |
| Albeytar. | 58 | Matachín | 44 |
| G. Cocktail | 57 | Villapín. | 42 |
| Kodak | 51 | Vinicia | 41 |
| Yokoska | 48 | Colambral. | 40 |
| Larousse. | 47 | Elkington | 40 |
| Buen Día | 46 | Mochuelo | 40 |
| Facuo | 46 | | |

Premio BLAIR ATHOL. — 1,000 metros.— Para ganadores. — Handicap.— Inscripción: $ 35.— Premios: $ 3,500 al 1.o

| | | | |
|---|---|---|---|
| Cáucaso | 60 | Le Nabab | 49 |
| Náutico | 60 | Monjita. | 48 |
| Quién Es?. | 59 | Kamarad | 47 |
| Glacé | 58 | Majadera | 45 |
| Beau Nash. | 57 | Floreat | 43 |
| Gerolano | 55 | Latoso | 42 |
| Pitao | 54 | Trozky | 42 |
| Jacobino | 50 | Clodia | 40 |
| Jacobino. | 50 | Lon | 40 |
| Lanzafuego | 50 | Papirusa | 40 |
| Trilum | 50 | | |

## NOTICIAS DIVERSAS

**Náutico**

**En el telegrama que dirige el "Sporting Club", con la asignación de pesos figura Náutico handicapeado a 53 kilos, en el premio Blair Athol, pero como tiene 7 años debe llevar por lo menos 60 kilos, según el reglamento, peso con que lo hacemos aparecer nosotros.**

**Monza**

**Víctima de una grave afección a los riñones, murió el Lunes en la noche, la yegua Monza, hija de Lord Bobs y Ukrania, del señor Homero Valdés. La cuidaba Fernando Peralta.**

**Nadine**

**Esta potranca que aparece anotada en el premio Bushey Park, nació el 7 de Octubre de 1923, en el Haras San Miguel y es hija de Last Reason y Nedda. En la liquidación de ese establecimiento fué comprada por el Haras Pirque, quien la vendió privadamente al señor A Peric. La cuida David Yáñez.**


**Sociedad Lavaderos y Yacimientos Auríferos**

De orden del Directorio, cito a junta general extraordinaria de accionistas, para el 30 del actual, a las 5 P. M., en las oficinas de la Sociedad, con el objeto de pronunciarse sobre la petición de prórroga, hasta el 31 de Enero próximo, de las estipulaciones del contrato pendiente con la Compañía Minera Las Dichas, que debían cumplirse antes del 31 del presente mes.—Santiago, 23 de Diciembre de 1925.

EL GERENTE.

D-30


## HIPODROMO CHILE

**Premio Renca.— 1,200 metros.**

| | | | |
|---|---|---|---|
| Castellano. | 52 | Tiburoncito. | 42 |
| Sin Pensar. | 52 | Eclipse | 42 |
| Jubol | 58 | Glenley. | 42 |
| Grenoble | 56 | Dagmar. | 40 |
| Vigésima 1.a | 53 | Fumada. | 40 |
| Florito. | 51 | | |

**Premio Ocoa.— 1,200 metros.**

| | | | |
|---|---|---|---|
| Pelendón | 58 | Tarnopol | 52 |
| Lantenac | 56 | Alpujarra. | 51 |
| Zomol | 55 | Istria | 49 |
| Carraca. | 54 | Latria. | 44 |
| Flingot | 52 | La Ratera | 43 |
| Full. | 52 | Por Merced | 42 |
| Gonesse. | 52 | | |

**Premio Serena.— 1,200 metros.**

| | | | |
|---|---|---|---|
| Tartana. | 58 | Rapide | 48 |
| Alderney | 57 | Galeno | 47 |
| Elita. | 53 | Palinco | 45 |
| Yerba Mate | 53 | Regalada | 44 |
| Dominó. | 52 | Job | 43 |
| Kasaba. | 51 | El Godo. | 49 |
| Querella | 48 | | |

**Premio Cañete.— 1,200 metros.**

| | | | |
|---|---|---|---|
| Kelso. | 60 | Rimel. | 49 |
| G. Prim. | 56 | Mezquita | 47 |
| Trifulca. | 54 | Guira. | 46 |
| Brocatelle. | 52 | Shackleton. | 45 |
| Lea. | 52 | Coquetón | 44 |
| Antagnan | 50 | Pichardín. | 44 |

**Premio Caldera.— 1,900 metros.**

| | | | |
|---|---|---|---|
| Castor | 58 | Lancetazo. | 49 |
| Harding. | 55 | Penrod | 49 |
| Pichardín. | 53 | Intuición | 48 |
| Antu-Chen. | 52 | Knave. | 40 |
| Lantenac | 52 | Marcola. | 40 |
| Pinturera. | 52 | Presidencia | 40 |
| Madeline | 50 | Silver Mine | 40 |

Premio ARAUCO.—1,400 metros.

| | | | |
|---|---|---|---|
| Byron | 61 | Bombo | 55 |
| Lancetazo | 61 | Marroquí | 55 |
| Pisaverde | 53 | Artobero | 48 |
| Kepi | 51 | Labrador | 45 |

Premio BATUCO.—900 metros.

| | | | |
|---|---|---|---|
| Iguana | 54 | Chuiquito | 50 |
| Le Bouquet | 54 | Sol y Mar. | 50 |
| Hel. d'Algy | 53 | Nenita | 50 |
| Milonguita. | 53 | Brial | 48 |
| Renella. | 53 | Calabazo. | 47 |


**AVISAMOS A NUESTROS CLIENTES**

Y AL COMERCIO EN GENERAL QUE

**JULIO LEFORT**

ha dejado de ser Vendedor y Cobrador del Te "Kandegama".

CARVAJAL MUÑOZ & Co. LIMITADA.


# MOVIMIENTO HABIDO EN 29 DE DICIEMBRE DE 1925

## CORTE SUPREMA

**Cuenta General**

1. Rosario Triviño de K con Natalio Foretich, acuerdo; Rel. señor Lagos.

2. Contra Inés Irarrázaval, trámite, al Rol.

Las demás no vistas.

Alegatos: don Arturo Alessandri, por el recurso en la primera

## CORTE DE APELACIONES

PRIMERA SALA

Martes 29 de Diciembre, Relator, señor Pontaine.

8. Coriba Forrastal de C. con Enriqueta Campbell de M., pendiente.

Agregada, E. Toro y otros, aprobación con declaración.

Secretario, el señor Fabres.

Alegaron: don Luis A. Salinas y don Enrique Barbosa con don Pedro Daza en la 8.a.

De acuerdo, Gacitúa con Salcedo, confirmada.

SEGUNDA SALA

Relator, señor Bernales (señor Fabres).

H. Montt con A. Silva, acuerdo.

2. Suc. Moisés de la Barra con Banco Chileno G. de Valores, acuerdo.

No vistas las demás.

Alegaron:

En la 9.a don Miguel Gumucio con don Neftalí Cruz, pendiente

TERCERA SALA

Martes 29 de Diciembre.

1. Miguel Socias. Reclamo de clasificación de patente, sin lugar.

**Diplomas de Abogados**

Se encuentran a su disposición los diplomas de los siguientes abogados:

Enrique Lira U., Omar Barra, Humberto Barros, Eliseo Peña A., Jorge Richard, Humberto Silva, Juan Guillermo O'Brien, y Erwin Stroetzel.

2. Francisco Marín, recurso de hecho, ha lugar.

3. Katz, Brennen y Cía. Reclamo clasificación de patente, sin lugar.

Fallada de acuerdo. Contra Hudobro y otro.

Agregada, contra M. Gutiérrez y otros, revocada.

La 2.a de ayer Arteaga con Fisco, en acuerdo.

Secretario el señor Droguett.

Alegaron: don Guillermo Varas contra el reclamo en la 1.a, don Manuel Cabezón por el recurso en la 2.a; don Guillermo Fuentes con don Mametro Candia, en la Agregada; don Eugenio Otrúm con don Gerardo Arteaga, en la continuación.

CUARTA SALA

Relator señor Mac-Iver (señor Videla).

1. Augusto Iver con J. Rubio, confirmada.

2. Denuncia de Abdolina Lagos por rapto, aprobada.

3. J. Mujica con J. Cardonia, acuerdo.

No vistas las demás.

Alegaron:

En la 1.a don Franklin Otero con don Arturo Davis y don Francisco Borja Cifuentes.

En la 2.a don Julio Piwonka aprobando.

En la 3.a don Ramón L. Henríquez con don Osvaldo Koch.

# INDUSTRIA Y COMERCIO

## BOLSA DE COMERCIO

### MOVIMIENTO

Tan activo y animado como en los días precedentes se mostró el movimiento de ayer en el Mercado de Valores.

Continuó negociándose con preferencia sobre papeles Mineros, transándose en mayor número Dichas, Kala Uyu, Patiño. Cerro Grande y Onix, sin dejar de ser de interés los demás títulos que se demuestra a continuación en esta misma sección.

También se adjudicaron acciones de Banco de Chile, algunos papeles Industriales una sociedad Ganadera, libra esterlina a 38.90 para Enero 12 y 338,000 nominales en Bonos.

### SUBIERON

GANADERAS: Aysen, de 35 y 1|2 a 37; Tierra del Fuego, de 164 1|2 a 165.

VARIOS E INDUSTRIALES: Club Hípico, de 8,500 a 8,750; Tejidos El Salto de 75 a 89;

MINERAS: Chacaltaya, de 26 y 3|4 a 27 1|2; Carbonífera de Penco, de 180 a 190; Dichas, de 25 1|2 a 29 1|2; Las Higueras, de 4 1|4 a 4 1|2; Kumurana, de 24 3|4 a 25 3|4; Kala-Uyu, de 32 1|2 a 33 1|2; Oploca, de 158 a 161; Patiño, de 308 a 318; Tocopilla, de 89 a 90.

### BAJARON

BONOS: Caja 7-1, de 87 a 86; Caja 8-1, de 90 1|2 a 89 1|2; Caja 8-1|2, de 94 1|2 a 94; Hipotecario 8-1, de 87 1|4 a 87.

BONOS: Chile, de 198, a 196.

SALITRERAS: Lautaro, al portador, de 234 a 233; Peñón, de 38 1|4 a 38.

INDUSTRIALES: Electricidad Ordinaria, de 10 1|2 a 10; Volcán, de 36 1|4 a 36.

MINERAS: Araca, de 240 a 235; Disputada, de 30 1|2 a 30 y 1|4; Fortuna, de 10 1|2 a 10; Huanuni, de 68 1|2 a 67 1|2; Lebu Preferida, de 8 a 7 3|4; Minera, 23 3|4 a 23 1|2; Máfil, de 26 1|2 a 26.

### OPERACIONES EFECTUADAS AYER

**1.a Rueda**

31000 Caja 8 1|2, 90 1|4
1000 Caja 8 1|2 P. H. 90.
13000 Caja 8-1, 94.
3000 Hipot. 8-1, 87 1|4.
78000 Hipot. 8-1, 87.
12000 Caja 7-1, 86.
100 Gas, 54.
100 Banco Chile, 195.
200 Banco Chile, 194.
100 Fuegos, 164.
100 Fuegos, St. 7, 164.
100 Banco Chile, 196.
500 Cerro Grd. En. 21, 65.
600 Cerro Grd. En. 21, 65 1|4.
400 Fuegos, En. 21, 165.
100 Patiño, En. 21, 307.
400 Chacaltaya, En. 7, 26 1|2.
100 Tej. El Salto, En. 7, 89.
100 Patiño, En. 7, 305.
400 Fortuna, En. 21, 10 1|4.
300 Araca, En. 7, 235.
500 Onix, En. 7, 4 1|2.
500 Onix, En. 7, 4 3|4.
200 Kumurana, En. 21, 24 1|2.
300 Dichas, En. 21, 26 1|2.
700 Dichas, Ene. 21, 26.
400 Dichas, En. 21, 26 1|4.
200 Minera, En. 21, 23 1|2.

**2.a Rueda**

115000 Caja 8-1|2, 89 1|2.
47000 Caja 8-1, 94.
33000 Hipotecario 8-1, 87.
5000 Priv. Set. 8, 70.
45 Banco Chile, 193 1|2.
8 Banco Chile, 194.
1 Club Hípico, 8,750.
50 Kala Uyu, 31.
200 Volcán 36.
600 Elqui, Enero 21, 1 1|2.
500 Dichas, Enero 7, 26 1|2.
200 Dichas, Enero 21, 27 1|2.
500 Dichas, Enero 7, 26 3|4.
400 Kala Uyu, En. 27, 32 1|4.
400 Kala Uyu, En. 7, 32 1|2.
1000 Corb. Penco, En. 21, 1.90.
40 Patiño, En. 21, 312.
200 Patiño, En. 21, 313.
200 Volcán, En. 7, 36.
500 Minera, 23 1|2.
1000 Libra esterlina, En. 12, 39.90

### PRECIOS DE COMPRADOR O VENDEDOR AL TERMINAR LAS RUEDAS

| TITULO | COMPRADOR Cantid. | COMPRADOR Precio | VENDEDOR Cantid. | VENDEDOR Precio |
|---|---|---|---|---|
| **BONOS** | | | | |
| Caja 8-1 | 40000 | 94 | | |
| Caja 8 1\|2 | 40000 | 89 ½ | 1000 | 89 5/8 |
| Caja 7-1 | 5500 | 86 | 20000 | 87 |
| Caja 6-1 | | | 14000 | 88 |
| Hipotecario 8-1 | | | 24000 | 87 |
| Garantizador 8 | | | 24000 | 87 |
| **BANCOS** | | | | |
| Chile, Enero 21 | 100 | 196 | | |
| Nacional | 100 | 85 ½ | 100 | 86 ¼ |
| Edwards | 100 | 200 | | |
| **MINERAS** | | | | |
| Aconcagua | 500 | 7 ¾ | | |
| Araca, Enero 7 | 100 | 235 | | |
| Cayiloma al contado | | | 1000 | 3 |
| Carbón de Penco, Enero 21 | 1000 | 1.90 | | |
| Carbón de Penco, Enero 7 | | | 500 | 190 |
| Colquiri, Enero 21 | 100 | 65 ¼ | 100 | 65 ½ |
| Chacaltaya, Enero 21 | 100 | 27 | 100 | 27 |
| Dichas, Enero 21 | 300 | 27 ½ | 100 | 28 |
| Disputada Enero 21 | 200 | 30 ¼ | | |
| Disputada, Enero 7 | | | 200 | 30 ¼ |
| Fortuna trans. Enero 21 | 200 | 10 | | |
| Fortuna Enero 21 | | | 200 | 10 |
| Gatico, Enero 7 | 1000 | 4 ½ | 200 | 5 |
| Higuera, Enero 7 | 200 | 4 ½ | | |
| Huanillos, Enero 21 | 200 | 8 | | |
| Huanuni Enero 21 | 200 | 68 | | |
| Kumurana trans. Enero 21 | | 24 ¾ | | |
| Kumurana, Enero 7 | | | 300 | 25 |
| Kala Uyu Enero 21 | 200 | 32 ¾ | | |
| Kala Uyu, Enero 7 | | | 100 | 32 ¾ |
| Máfil, Enero 7 | | | 100 | 26 |
| Minera al contado | 500 | 23 | | |
| Minera, Enero 21 | | | 200 | 23 ½ |
| Morococala, Enero 7 | 100 | 55 ¼ | 100 | 56 |
| Elqui, Enero 21 | 500 | 1 | 500 | 1 1/8 |
| Onix, Enero 7 | 500 | 4 ½ | 500 | 4 ¾ |
| Oploca, Enero 21 | 100 | 160 | | |
| Patiño, Enero 21 | 100 | 313 | 100 | 314 |
| Salvador al contado | 200 | 2 7/8 | 500 | 30 |
| Tocopilla, Enero 7 | 200 | 88 | | |
| **SALITRERAS** | | | | |
| Lautaro al portador | 100 | 232 | 100 | 233 |
| Loa, Enero 7 | 100 | 52 | | |
| **GANADERAS** | | | | |
| Aysen, Enero 7 | 200 | 36 | | |
| Fuego, Enero 7 | | | 100 | 165 ½ |
| **INDUSTRIALES** | | | | |
| Gas | 50 | 54 | 100 | 55 |
| Electricidad Industrial | 100 | 39 | 200 | 40 |
| Viña | 500 | 27 | 200 | 27 ¼ |
| Volcán | 200 | 36 | | |
| Cemento Melón | 200 | 43 | | |
| Tejido El Salto | | | 100 | 90 |
| Paño de Tomé | 100 | 44 | | |
| Electricidad Ord. trans. Enero 7. | | 10 ½ | | |
| **CIERRE A LAS 5 P. M.** | | | | |
| Cambio | | 38.60 | | 38.80 |
| Oro | | 201 | | 201.50 |
| Libras por oro | | 13.70 | | 13.20 |
| Oploca, Enero 21 | | 161 | | |
| Tocopilla, Enero 21 | | 90 | | |
| Kumurana trans. Enero 21 | | 25 ¾ | | |
| Kelluani, Enero 21 | | 13 3/8 | | |
| Kala Uyu, Enero 21 | | 33 ½ | | |
| Penco trans. Enero 21 | | 1.90 | | |
| Chacaltaya, Enero 21 | | 27 ½ | | |
| Dichas, Enero 21 | | | | 29 ½ |
| Cerro Grande, Enero 21 | | | | 65 |
| Lebu Prev. | | | | 7 ¾ |
| Patiño, Enero 21 | | | | 318 |

## INFORMACIONES de SOCIEDADES ANONIMAS

### DIVIDENDOS CITACIONES, CIERRE DE REGISTROS

**HIPOTECARIO DE VALPARAISO BANCO.**—El 7 de Diciembre se procedió al sorteo de los bonos de la serie 6, 7 y 8 o|o que deben retirarse de la circulación el 31 de Diciembre.

**ESPAÑOL DE CHILE BANCO**—La oficina de Santiago procederá desde el 7 de Diciembre a la disolución de valores depositados en custodia, siempre que no existan obligaciones pendientes del depositario en favor del Banco.

**ASCENSORES MECANICOS DE VALPARAISO.**—Desde el 14 de Diciembre se pagará el dividendo N.o 242, de $ 2 por el Banco Edwards de Valparaíso.

**SUD AMERICANA DE VAPORES SOC.**—Desde el 31 de Diciembre se pagará en Blanco 895 y desde el 2 de Enero, por los señores Wessel Duval, en Santiago, en letras a 90 días, el interés del 7 o|o anual que han ganado las acciones preferidas, deduciendo el impuesto a la renta.

**SALINAS DE PUNTA DE LOBOS Y CO**—Dividendo N.o 63, de $ 3, desde 14 de Diciembre, en Avenida Errázuriz 1202.

Cierra su registro del 11 al 14 de Diciembre.

**MONTE BLANCO Co. MINERA**—Cita a junta general extraordinaria el 11 de Enero en "El Mercurio", para resolver sobre una propuesta de arrendamiento de los bienes raíces de la Empresa.

**SAN JUAN DE HUANTAGAYA Co. MINERA.**—Cita a junta general extraordinaria para el 4 de Enero, en Cochrane 857, Valparaíso, para rectificar el artículo 5.o de los estatutos que disponen que el capital social debe ser colocado totalmente dentro de 3 años, a contar desde la fecha del decreto que declara legalmente instalada a esta Compañía.

**AGRICOLA DE COQUIMBO Co.**—Cita a junta general extraordinaria el 7 de Enero, en Bandera 60, para autorizar al Directorio para la venta de bosques que posee la Compañía en Coquimbo y Ovalle.

Cierra su registro del 4 al 12 de Enero.

**LAUTARO NITRATE Co. LIMITED THE.**—Desde el 29 de Diciembre pueden los ex-accionistas de la Compañía de Salitres de Antofagasta carjear sus recibos provisorios por los títulos definitivos de la Compañía Lautaro.

**ELECTRICIDAD GENERAL IND. Co. GENERAL DE**—El 2 de Enero de 1926, en las oficinas de la Compañía se procederá al sorteo de los bonos hipotecarios de la Compañía para el valor total de libras 812.10.0 de la primera autorización ord, correspondiente al 2.o semestre de 1925.

## OPERACIONES EN VALPARAISO

**1.a Rueda**

400 Peñón, En. 21, 38.
40 Fuegos, 163.
100 Cerro Grd. En. 21, 65 1|4.
100 Kumurana, En. 21, 25.
1300 Cerro Grd. En. 21, 65.
200 Fuegos, En. 7, 164.
100 Tocopilla, En. 7, 88.
500 Kala Uyu, En. 21, 31 1|2.
100 Dichas, En. 21, 25 1|4.
100 Dichas, En. 21, 25 1|2.
100 Dichas, En. 21, 25.
1500 Caja, 8-1, 95.

ORO

Vendedor . . . . 202.80
Comprador . . . . 202.40

CAMBIO

Vendedor . . . 39.80
Comprador . . . . 39.60

LIBRAS POR ORO

Vendedor . . . . 13.20
Comprador . . . . 13.10

**2.a Rueda**

1000 Caja 8-1|2, 90.
300 Aysen, En. 21, 37.
100 Electricidad Pref., En. 7, 32.
100 Dichas, En. 21, 27 1|2.
500 ala Uyu, En. 7, 32 1|2.
100 Patiño, En. 21, 314.
200 Huanuni, En. 7, 68.
600 Id., En. 7, 67 1|2.

ORO

Vendedor . . . . 202.20
Comprador . . . . 202.—

CAMBIO

Vendedor . . . . 40.—
Comprador . . . . 39.80

LIBRAS POR ORO

Vendedor . . . . 13.20
Comprador . . . . 13.10

## REMATE DE FRUTOS DEL PAIS

### EFECTUADOS EN LA FERIA DE PRODUCTOS AGRICOLAS DE URETA Y Cía.

**Sucesores de Emeterio Ureta C.—Local, Delicias 3410. — Teléfono 42 (Estación).— Oficina: Bandera 98.—Teléfono 995 (Central). — Casilla 1340.**

Transacciones verificadas en el remate del Lunes 28 de Diciembre de 1925.

**Afrecho,** los 100 kilos:
100 sacos D. T., $ 18.
300 sacos D. T., $ 17.
**Afrechillo,** los 100 kilos:
563 sacos L. F. y Cía. Ltd., $ 18.
120 sacos Cía. M. La E., $ 18.
**Arvejas blancas,** los 100 kilos:
1 saco V. M., $ 30.
**Carbón espino,** el saco:
75 sacos Hda. P., $ 11.
**Carbón blanco,** el saco:
50sacos P. y M., $ 6.
**Cebada,** los 100 kilos:
2 sacos inglesa, M. A. B., $ 32.
40 sacos del país, H. L. C., $ 25.
37 sacos del país, F. S. B., $ 24.
17 sacos del país, E. G., $ 18.
38 sacos del país, falla E. A., $ 15.
**Charqui,** los 100 kilos:
1 cajón L. E., $ 130.
**Frejoles,** los 100 kilos:
2 sacos burros L. L., $ 120.50.
1 saco burros R. F., $ 120.
8 sacos coscorrones C. y R., $ 103.
23 sacos milagros, C. Y., $ 90.
1 saco caballeros A. M., $ 90.
12 sacos caballeros I. D., $ 90.
5 sacos caballeros C. R. y Cía., 85.
4 sacos bayos viejos, F. M., 35.50.
32 sacos partidos H. L. y Cía., 26.
**Garbanzos,** los 100 kilos:
5 sacos Suc. G., $ 140.
2 sacos M. F. L., $ 110.
2 sacos R. D. y Cía., $ 105.
**Granzas trigo,** los 100 kilos:
15 sacos florence agor., T. H., 26.
**Lentejas,** los 100 kilos:
4 sacos primera J. C. R., $ 100.
1 saco segunda J. C. E., $ 90.
**Leña,** la carga:
32 1|2 cargas peumo 1.a, H. N., 35.
61 cargas monte 2.o, R. P. H., 20.
**Leña,** el saco:
10 sacos revuelta, A. Hnos. $ 4.
**Maíz,** los 100 kilos:
9 sacos colorado, B. y V., $ 55.50.
339 sacos colorado, C. C., $ 55.
25 sacos colorado, V. Hnos., $53.
9 saco s blanco, E. S., $ 48.
10 sacos blanco, P. N. N., $ 47.
8 sacos blanco, E. S, $ 45.
22 sacos eureka J. T. L., $45.
**Paja,** la coliza:
303 colizas larga E. H., $ 1.15.
418 colizas largas, L. A. U., $ 1.10
**Papas,** el saco:
3 sacos blancas R. C. C., $ 25.50.
**Pasto,** los 100 kilos:
100 colizas 1.er corte C. A., $ 7.
**Pasto,** el fardo:
20 fardos 2.o corte J. A., $ 3.60.
**Sal,** los 100 kilos:
75 sacos 1.a, F. J. I., $ 15.
25 sacos segunda, F. J. I., $ 14.
**Semilla cáñamo,** los 100 kilos:
1 saco C. S. E., $ 150.
1 saco L. A. V. C., $ 150.
**Trigo,** los 100 kilos:
10 sacos blanco, A. M., $ 60.50.
31 sacos florence Hda. El O., $ 49.
33 sacos blanco, M. C., $ 49.
80 sacos blanco, S. C. O., $ 48.
25 sacos florence, A. I., $ 48.
**Quesos,** los 46 kilos netos:
165 kilos Requínoa R. T. R., $ 156.
167 kilos Requínoa, R. T. R., $ 153.
121 kilos Requínoa, A. C. V., $ 150.
159 kilos Cunaco, M. A., $ 150.
66 kilos Santa Teresa, A. M. O. 150.
109 kilos Placilla, S. Hnos., 150.
138 kilos Santa Rita, E. M. O., 150.
212 kilos Santa Lucila, J. A. C., 150.
139 kilos Retiro M. F. V., $ 149.
198 kilos Retiro, M. F. V., 147.
158 kilos Cunaco M. A. 145.
229 Kilos Santa Teresa A. M. O., $ 145.
275 kilos Santa Rita E. M. O. 145.
517 kilos Cunaco V. Hnos., 140.
241 kilos Malloa D. B. L., 140.
361 kilos Fundo Los Perales, G. W. M., 140.
526 kilos Lo Bustamante M. Q. de B., 140.
148 kilos Chillehue, F. A. C., 140.
53 kilos Barón A. M., 140.
34 kilos Santa Luisa L. M. O., 140
274 kilos Retiro P. I. V. 137.
156 kilos Santiago J. B. 136.
132 kilos Santa Luisa L. M. O., 135.
45 kilos Curacaví R. de S., 134.
8 kilos averiados, R. T. R., 132.
233 kilos Quinahue C. V. O., 130.
421 kilos Santiago F. H. N. 130.
117 kilos Puangue L. E. C. 120.
233 kilos San Vicente, B. A. C., 120.
69 kilos Linares M. I. 115.
198 kilos hinchados F. A. C. C., 110.
84 kilos hinchados A. C. B. 110.
**MANTEQUILLA:—Los 46 kilos netos:**
60 kilos San Manuel F. I. de F. 370.
24 kilos Hacienda Paine M. C. L. 370.
23 kilos Hacienda Naicura O. y U. 370.
62 kilos Negrete L. M. I., 370.
39 kilos Choroico M. M. L., 360.
85 kilos General Cruz B. A. B., 350.
23 kilos Requínoa J. T. R., 350.
10 kilos Buin E. M. 350.
15 kilos Los Lagos E. A. 340.
15 kilos Frutillar A. R., 340.
24 kilos Los Lagos C. A., 340.
16 kilos Freire F. von B., 340.
29 kilos General López F. N. M. L., 331.
37 kilos Longaví, P. R., 330.
53 kilos Chacayal F. V., 330.
82 kilos Angol L. C. A., 330.
36 kilos Bulí J. F. R., 330.
33 kilos Santiago F. P., 330.
242 kilos Maipú W. Ch. y Cía., 330
26 kilos San Carlos V. C. A., 324
136 kilos Valdivia J. 2.o M., 320.
19 kilos Requínoa, J. T. R., 320.
67 kilos General Cruz B. A. B., 320.
15 kilos Cherquenco R. G., 320.
91 kilos Bulí N. E., 320.
51 kilos Río Negro L. B., 320.
44 kilos Santiago N. U., 320.
9 kilos San Javier J. M., 320.
133 kilos San Juan A. y L. 320.
36 kilos Angol L. C. A., 320.
36 kilos San Carlos J. L., 320.
68 kilos Retiro L. N. de J., 320.
8 kilos Buin E. M., 320.
214 kilos Río Bueno P. D., 320.
37 kilos Puangue L. V. d., 320.
83 kilos Quinta J. de D. R., 320.
21 kilos Malloco J. A. S., 310.
183 kilos Choroico N. M. L. 300.

NOTA. — Los precios publicados en esta revista son con envase.—

## CAMBIO

TIPO DE VENDEDOR

| | |
|---|---|
| COMERCIAL | 39.80 |
| PREMIO DEL ORO. | 201.50 |
| LIBRAS EN ORO AME. | |
| RICANO. | 485 1\|8 |
| 1 PESO PAPEL, VALE. | 61\|8 |
| LIBRAS POR ORO. | 13.20 |

BANCO DE LONDRES Y RIO DE LA PLATA LTDO

Cambio sobre el exterior

| | 90 días | Vista |
|---|---|---|
| Londres | 39.90 | 40.40 |
| París | 30.60 | 39.90 |
| Amberes | | 37.80 |
| New York | | 8.33 |
| España | | 1.17 3\|4 |
| Italia | | 33.60 |
| Brasil | | 40.40 |
| Uruguay | | 8.68 |
| Argentina | | 3.45 1\|2 |
| Holanda | | 3.35 |
| Suiza | | 1.61 1\|4 |
| Siria | | 40.40 |
| Portugal | | 40.40 |
| Panamá | | 40.40 |
| Oro | | 3.05 |

Remate todos los Lunes y Jueves de 1.30 a 6 P. M.—La carga por carros completos debe dirigirse al Desvío Gandarillas a Alameda y por sobornal a esta estación solamente. Boletos a Casilla 1340.

RAIMUNDO URETA E.

## COTIZACIONES DE METALES

Cablegrama sobre cotizaciones de metales correspondiente al día de ayer:

**AL CONTADO**

Estaño £ 287.0.0. Bajó 2.0.0.
Cobre Standard id. 59.5.0. Bajó 0.10.0.
Plata d. 31 11|16. No varió.

**A PLAZO**

Estaño £ 280.0.0. Bajó 1.5.0.
Cobre Standard id. 60.7.6. Bajó 0.10.0.

## MATADERO PUBLICO

Los corrales de este establecimiento, encerraron los siguientes animales, para la venta de hoy:

| Ganado Mayor | | Ganado menor | |
|---|---|---|---|
| Bueyes | 42 | | |
| Novillos | 49 | Corderos | 920 |
| Vacas | 336 | Cerdos | 90 |
| Qued. vivos | 55 | Terneros | 53 |
| Id. en vara | 50 | | |
| Total | 532 | Total | 1103 |

**DESEO ARRENDAR**

por temporada de Verano, casa quinta o departamento alrededores de pueblo vecino a Santiago, con o sin muebles.

Dirigirse a

SAN DIEGO 228

**PARA LA PLAYA**

Encontrará Ud. un lindo surtido de calzado blanco, en lona fina y nogut, combinado con charol y gum metal de color, a precios fuera de competencia en la Zapatería

"EL SOVIET"

San Diego 658

Ford

EL AUTO UNIVERSAL

**Repuestos Legítimos**

**A los señores dueños de maquinas "FORD" y "FORDSON"**

Rogamos a todos los dueños de "Ford" y "Fordson" se sirvan adquirir las piezas que necesitan donde cualquiera de nuestros Agentes o Contratistas Autorizados. Comprando sus repuestos en esos establecimientos se aseguran de su legitimidad.

La Ford Motor Company tiene forzosamente interés en entregar la mejor calidad de repuestos que pueda fabricarse, y todos nuestros Agentes y Contratistas Autorizados. — QUE TIENEN UN LETRERO UNIFORME, — deben vender a precio de lista, y por consiguiente, un dueño de "Ford" o "Fordson" no puede ser motivo de engaños.

Todo repuesto llamado "similar" u otro nombre es una vulgar imitación.

Ford Motor Company

EXPOSICION. 1240. — SANTIAGO

AGENTES "FORD" AUTORIZADOS:

EN SANTIAGO:

CARLOS ORREGO Y Cía. Ltda. PUELMA Y COMPAÑIA Ltd.

ALAMEDA ESQUINA GALVEZ — HUERFANOS 819-823

EN RANCAGUA: Pedro Toro y Cía

EN MELIPILLA: Presa Hermanos

EN RENGO: Romualdo Emparanza

EN SAN BERNARDO: Pedro Medina

EN SAN FERNANDO: Riddell y Ausset

EN CURICO: Rafael Herrera

EN MOLINA: José Luis Herrera

# Huellas de sangre, de dolor y de muerte...

## LOS TRANVIAS CAUSAN VARIAS MUERTES EN LAS ULTIMAS 24 HORAS

En la mañana de ayer se dió cuenta al juez del crimen de turno de varios accidentes causados por los tranvías, algunos de los cuales fueron fatales.

He aquí algunos de ellos, por los cuales se ha ordenado iniciar los sumarios respectivos:

En Delicias esquina de Campo de Marte, el tranvía 130 de la línea 30, gobernado por el maquinista Casimiro González Cisterna, atropelló al ciudadano Gonzalo Alcaíno Guerrero.

Fueron tan graves las contusiones que recibió el desgraciado Alcaíno, que falleció en los momentos que era conducido a la Asistencia Pública.

El maquinista fué detenido por el guardián Cuevas, que se presentó al sitio del suceso tan pronto como ocurrió el hecho.

—En San Pablo esquina de Amunátegui el carro grúa de la Empresa, N.o 910, chocó a un carretón cervecero N.o 7907 de la Fábrica Ebner arrojando a Manuel Bustamante que la gobernaba.

Bustamante cayó bajo las ruedas del carretón, las que pasaron sobre su abdomen, dejándolo agonizante.

Después de recibir las primeras curaciones en la Asistencia Pública, se le trasladó al Hospital de San Vicente, donde se ha estimado que el caso no puede ser más grave.

El inspector de la 3.a comisaría don Feliciano Bustos detuvo a Mario Rosales Bascuñán, maquinista del carro grúa, por la responsabilidad que le puede afectar en el accidente y quien compareció ayer a presencia del juez del crimen de turno.

—En la Avnida Irarrázaval, frente a la de El Salvador, un tranvía Macul atropelló en la mañana de ayer a un niño como de 13 años de edad, llamado Eduardo Ureta Vásquez, domiciliado en Colocolo N.o 664.

El accidente fué de tan graves consecuencias, que el desgraciado falleció en el acto, según se nos informó por varias personas que presenciaron la desgracia.

La 1.a Comisaría, a la que solicitamos los datos del accidente, se negó a proporcionarlos y en la Sección de Seguridad se ignoraba anoche el nombre de la víctima.

## El asesinato del comerciante Chaud

**LA CORTE DE APELACIONES REVOCO AYER EL ANTO DE PRIMERA INSTANCIA QUE CONCEDIA LA LIBERTAD CONDICIONAL AL REO MIGUEL GUTIERREZ**

En la mañana de ayer se vió en la Corte de Apelaciones el proceso que se instruye por el asesinato del comerciante Juan Chaud, ocurrido en el departamento de Rengo y del que nos hemos ocupado en varias ediciones anteriores.

El juez del crimen de ese departamento había concedido su libertad bajo de fianza al reo Manuel Gutiérrez, uno de los sindicados de culpable en ese crimen, pero con consulta a la Corte.

Como decimos al comenzar, en la mañana de ayer vió esta consulta la Corte de Apelaciones, resolviendo revocar el auto que concedía la excarcelación, en vista de que el estado del sumario así lo requería y por otra parte existen diligencias aún pendientes.

Alegó por la revocatoria del auto, el abogado don Guillermo Fuentes.

## NO HUBO CONSENTIMIENTO MATERNO

### EL POBRE MUCHACHO VOLVIO A LA CARCEL A PURGAR EL DESAGUISADO Y LIDIA NO TUVO LA SATISFACCION DE VER REPARADA SU FALTA...

Humberto Velcalto Miranda se encuentra en la Sección de Detenidos cumpliendo una disposición del juez del crimen.

Se acusa a Humberto de haber hecho un desaguisado con la joven Lidia León y para que la justicia lo deje en paz es necesario que acuda ante un oficial del Registro Civil y le prometa fidelidad para toda la vida.

Los padres de Lidia tan pronto se dieron cuenta de la barbaridad se presentaron contra la pareja y una vez comprobados los cargos a Humberto, el juez dispuso que un agente acompañara al muchacho al oficial del registro civil respectivo para que lavara la ofensa con un matrimonio consagrado por la ley.

Aceptó el muchacho lo dispuesto por el juez y en compañía de Lidia y el agente se dirigió hacia la Alameda en busca de las oficinas respectivas.

Pero aquí se encontró con su señora madre doña Isolina Miranda que se opuso tenazmente a la ceremonia civil.

Y como el consentimiento de la madre de Humberto era indispensable, el pobre muchacho volvió de nuevo a la Sección de Detenidos donde se encuentra hasta que la justicia disponga lo conveniente.

Junto con Humberto regresó también Lidia sin tener la satisfacción de verse unida para siempre con el muchacho para reparar su falta.

Dificultades de la existencia que aún la pareja no es capaz de comprender.

**Libertados**

de toda clase de tormentos y noches de insomnio se ven aquellos que usan a tiempo las

**Tabletas "Bayer" de Helmitol.**

No hay enfermedades que produzcan molestias tan pertinaces como las del aparato urinario (catarro de la vejiga, prostatitis, cistitis, fosfaturia). Si no se atienden y combaten estas enfermedades en sus principios se originan dolencias crónicas graves que amargan la existencia durante la vejez.

Fíjese bien en el nombre "Helmitol" y en la Cruz-Bayer.

Helmitol: Anhidrometilencítrico de la hexametilentetramina.

Todos los productos legítimos "Bayer" llevan un sello de garantía de color amarillo.

Rechácense todos aquellos productos que no cumplan este requisito.


# ¿Donde se hallan los «colaboradores» de Juan Larenas?

## DESAPARECIERON MISTERIOSAMENTE DEL FUNDO "LO CAMPINO" DE QUILICURA, Y TRAS SUS HUELLAS VAN GUARDIANES Y DETECTIVES

Juan Larenas es un obrero agrícola.

Le ayudan eficazmente en sus labores dos bueyes de su propiedad que forman la pareja que le conducen la carreta a la Vega y aran el suelo en los tiempos de la siembra.

Es una valiosa cooperación la que recibe de esos dos mansos animales, uno de los cuales es colorado tapado y el otro colorado con manchas blancas.

En la actualidad los animales de labranza tienen un valor apreciable ya que los servicios que prestan son también apreciables.

Larenas tenía desde hacía tiempo a sus buenos compañeros en el fundo "Lo Campino" donde valaba por su cuidado.

El fundo "Lo Campino" está ubicado en la comuna de Quilicura, lugar que no está excento de ladrones y delincuentes ya que la policía comunal no puede extinguirlos porque es impotente para ello.

Y esos ladrones se han convertido en la amargura de Larenas.

Se entraron una de estas noches al fundo indicado y arrearon con los dos bueyes del obrero agrícola quien desde ese instante no ha visto más a sus compañeros de labor.

Amargado ante la pérdida que le significa el desaparecimiento de sus inapreciables colaboradores en la lucha por la vida, se presentó a la policía de Quilicura dando cuenta del robo de que había sido víctima y ésta, a su vez, puso ayer el hecho en conocimiento del juez del crimen de turno de Santiago a fin de que ordene que se practiquen las investigaciones correspondientes para dar con el paradero y con el autor del abigeato.

Y allí anda Larenas en busca de sus compañeros de labranza que ya no están a su lado sino tal vez en poder de alguien que no los comprenda ni los cuide...

# Y el chauffeur partió velozmente...

## DESDE ESE MOMENTO NO SE HA SABIDO PALABRA DE LA JOVEN MARIA, QUE IBA EN EL INTERIOR DEL AUTO ACOMPAÑANDO A LAS PERSONAS QUE SE DIRIGIAN A LA ASISTENCIA PUBLICA

El chauffeur del auto de arriendo N.o 5935 es un hombre de audacia temeraria...

Puso sus ojos en una muchacha llamada María y se apoderó de ella en las circunstancias más originales...

He aquí el caso, según ha sido denunciado al juez del crimen en el día de ayer por la 6.a comisaría, hasta donde llegó la señora Marta Heredia Heredia con el fin de hacer el reclamo correspondiente.

La denunciante debía conducir a un enfermo a la Asistencia Pública y con este objeto ocupó el auto de alquiler indicado.

Tomaron asiento en el auto la señora citada, el enfermo y la joven María, empleada de la denunciante.

Partió el coche de la calle de Santa Isabel N.o 370 en dirección del establecimiento donde debía dejarse al enfermo y una vez llegado a él se bajó la señora con el paciente.

Pero tan pronto pusieron pie en la Asistencia, el chauffeur dió velocidad a la máquina y desapareció llevando en el interior a María de la que hasta este momento no sabe palabra.

¿Hacia donde la llevó al chauffeur?

Misterio.

La señora se presentó a la 6.a Comisaría denunciando el curioso rapto y a pesar de las diligencias que ha hecho no ha podido dar con el paradero del culpable ni con el sitio donde mantenga oculta a la joven.

Se ha podido establecer que el auto es de propiedad de don Luis Olmedo Arriagada, domiciliado en Arcaya N.o 192 y por allí deberán empezar las investigaciones para dar con el mulpable del desaparecimiento de María, a la que en estos momentos andan buscando algunos detectives en cumplimiento de órdenes del juez del crimen de turno.


# ¡Vaya a Bañarse... con Pino Radiol

D—30

# INTERESA AL COMERCIO, CONTADORES Y EMPLEADOS

Se llama la atención hacia la conveniencia que les presenta EL CURSO DE CONTABILIDAD JURIDICA con sus sistemas de aplicación de las leyes de impuesto a la renta, por el contador de Estado, señor ERNESTO LABRA M., asesorado por el Profesor del Instituto Superior de Comercio, señor EXEQUIEL POBLETE en el COLEGIO DE LOS PADRES AGUSTINOS, Estado N.o 173, Santiago.

Se dará en este curso, además de una preparación técnica y especial de los procedimientos legales imprescindibles a su trabajo actual; los conocimientos necesarios para que, en su oportunidad, los que reunan las condiciones exigidas por la ley, puedan oponerse a los puestos de CONTADORES DE LA RENTA, que, como es sabido, son llenados exclusivamente por CONCURSOS PUBLICOS DE COMPETENCIA.

El curso se hará completo, en UNO O DOS MESES, a saber:

Primer curso de un mes, de cuatro clases semanales (antes de las 9 A. M. y después de las 6 P. M.) Valor, $ 200, para contadores que acrediten por medio de títulos o certificados su experiencia y preparación en el ramo de contabilidad.

Segundo curso de dos meses, de cuatro clases semanales (antes de las 9 A. M., y después de las 6 P. M.), valor $ 300 para los que tengan nociones de contabilidad o hayan por lo menos cursado el 5.o año de humanidades y, para otra categoría de personas que deseen prepararse en el ramo de contabilidad jurídica (profesión de gran expectativa), y de absoluta necesidad para desempeñar cualquier puesto en oficinas comerciales o fiscales.

Se otorgarán diplomas y certificados de competencia.

El valor del curso se pagará al tiempo de inscribirse. Las clases empezarán del 4 al 10 de Enero próximo.

Los interesados de provincias pueden inscribirse por correspondencia, girando el valor correspondiente al señor Ernesto Labra M.

Inscripciones desde hoy en la Secretaría del Colegio de los Padres Agustinos. Estado N.o 173, Santiago.

# EL SERVICIO DE ARBORICULTURA Y FRUTICULTURA

compra duraznos de carne firme, de color amarillo, propios para conservas.

Dirigirse a CASILLA 12048 o bien Pabellón Norte de la Quinta Normal

# PROPUESTAS PUBLICAS

Pídense propuestas públicas por las siguientes especies, para las Policías Fiscales, por el término de tres años:

Abatanados, arciones, Bandoleras, Barrigueras, Caronas, Cinturones de Infantería y de Caballería, Correajes, Espuelas, Estrellas, Guantes, Lanzas para Cascos, Polainas negras y Amarillas, Pretales, Sillas de Montar completas, Sobrecinchas, Ventiladores niquelados y zapatones.

Bases y antecedentes, en la Dirección General de Policías, calle del Cerro N.o 143.

Las propuestas se abrirán en la misma Dirección el 30 de Diciembre, a las 3 P. M.

Director General

D-30

Vendo Automóvil BUICK

siete asientos, en perfecto estado. Verlo de 2 a 3 P. M.

PADURA N.º 471

D-30

TABACO

COMPRO desde 100 hasta 10,000 quintales, aunque sea producción de años anteriores. Pagamos buen precio. Dirigirse a

LARRAIN y Cía.

Huérfanos 1153, oficina 43

CON MOTIVO DEL AÑO NUEVO

PLATANOS Y NARANJAS DE Guayaquil

a precios rebajadísimos, en

AVENIDA BRASIL N.o 1290

TELEFONOS INGLES 449 — NACIONAL 571

# NUEVOS FUNDOS

OFRECE EN VENTA

Alfredo Tagle Rodríguez

Catedral 1137 — Casilla 3132

COMPRE UN PAJIZO A CAPELLARO

—: DESDE $ 8.— ESTADO 230 :—

# Cuando quiera construir acuda a la Mercería «París»

DELICIAS 44- - Teléfono 324

# FABRICA NACIONAL DE SILLAS "LA GRAN RAPID"

EXPOSICION PERMANENTE EN PORTAL EDWARDS DELICIAS 2722

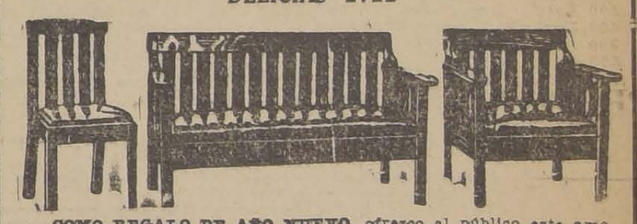

COMO REGALO DE AÑO NUEVO, ofrezco al público este amoblado, compuesto de un sofá, dos sillones y cuatro sillas, tapizado en cuero, con resortes, construído con madera de lingue de primera clase, a $ 300.

Sillas desde $ 90 la docena, enjuncadas o tapizadas en cuero.

Pida catálogo a

O. PINOCHET L.


# AVISOS ECONOMICOS

## 1.—Judiciales

**POR DECRETO DE 22 DE DICIEMBRE** de 1925, del señor Juez del 2.o Juzgado Civil, se ha ordenado notificar por avisos una demanda entablada por don Eugenio Matte y don Alvaro Hoyl, contra los actuales ocupantes de una propiedad situada en Cuevas 970, y piden en lo principal que se declare que debe restituirse a su dueño el referido inmueble en virtud de no estar obligados a restituir el arriendo y a que no están en posesión del predio; en el primer otrosí, notificación por avisos; en el segundo, procedimiento sumario y, en el tercero, poder. A este escrito se proveyó: "Santiago, 19 de Noviembre de 1925. — A lo principal, vengan las partes a comparendo el quinto día hábil después de la última notificación, a las 11 A. M.; al primer otrosí, vista al señor Promotor Fiscal; al segundo, lo proveído en lo principal; al tercero, téngase presente". — Se amplió la demanda en el sentido de que se fije plazo de dos días a los demandados para que fijen domicilio dentro de los límites de la ciudad, bajo apercibimiento de notificárseles por el estado los proveídos, incluso la sentencia definitiva. —Se accedió a esta petición por resolución de fecha 11 de Diciembre de 1925. — Santiago, 22 de Diciembre de 1925. — El Secretario".

**NOTIFICACION.—EN JUICIO** seguido Segundo Juzgado Civil Aureliano Risso con Pascual Sanz, decretóse el 19 del corriente notificar por avisos a los herederos menores de Pascual Sanz; doña Concepción, doña Teresa y Pascual Sanz Arquero, una petición del ejecutante pidiendo se les notifique para que nombren representante legal dentro de diez días bajo apercibimiento que les nombrará el Juzgado curador ad-litem. El Juzgado el 25 de Octubre último proveyó como se pide bajo apercibimiento de derecho. Expediente N.o 43602.—O. del Real.—Carlos Cruchaga, Secretario.

**SANTIAGO, 26 DE DICIEMBRE DE** 1925.—Por el presente edicto cito y emplazo a todos los que se crean con derecho al censo por dos mil quinientos pesos de capital que redimió en arcas fiscales don José María Urzúa Fuenzalida el 3 de Octubre de 1901, vacante por el fallecimiento de don José María Segundo Urzúa Salas.— Pedro Ortiz.

## 2.— Arboles y plantas (Compra y venta)

**ARBOLITO PASCUA VENDO. SAN** Alfonso 615. 30-D

## 3.—Automóviles, afines y accesorios. (Compraventa y compostura)

**PUELMA Y CIA., LTDA. HUERFANOS** 819, agentes autorizados. Lincoln-Ford-Fordson. 14-E.

**AUTOS USADOS DE TODAS** marcas, a precios convenientes, ofrécense, Delicias 1751. 15—E

**PINTURAS RAPIDAS Y BARATAS** ejecutamos, especialidad en automóviles de lujo, material de primera clase. Brasil 773. 30-D.

**GONDOLAS FORD Y AUTOS DE** lujos, mecánicos, especialistas en sus máquinas, trabajos rápidos en Ford. Brasil 773. 30-D.

**CHASSIS CHEVROLET, DIFEREN.** ciales, Mitchell, Aenault, repuestos nuevos, para Hupmoviles, coronas, pinones, ejes, rodamientos, buscacaminos, capotas, compaces, cojines e infinidades de cosas para automóviles vendo Brasil 773. 30-D.

**VENDO FORD DOS ASIENTOS** sin partida, tiene cuatro amortiguadores. Repuesto en buen estado. San Antonio 154. 30_D

**MOTO EXCELSIOR DE UN CILIN** dro vendo en perfecto estado. Santa Rosa esq. Zanjón de la Aguada. Fábrica de Vidrios. 30—D.

**CAMION DE CARGA, CARROCE.** ría de volcar, capacidad dos metros cúbicos ripio o arena, vendo. Rosas 2020. D-30

**VENDO GONDOLA DODGE,** motor en perfecto estado, carrocería salón tres meses de uso Precio, doce mil pesos con facilidades pago. Derecho al recorrido. Verla en Avenida Brasil N.o 299. San Bernardo

**CAMION DE CARGA MARCA DOD.** ge, perfecto estado, vendo. Rosas 2020. D-30

**AUTO HUDSON CON AMORTI.** guadores Westinghouse, parachoques y sinnúmero de accesorios, vendo dos de gran ocasión. Verlos y tratar Providencia 1152. De 9 a 11 A. M. 30—D.

**POR LA MITAD O TERCERA PAR.** te de su valor podemos ofrecer automóviles, camiones de las mejores marcas en perfecto orden de marcha. Facilidades. Verlos y Tratar en la Exposición de Automóviles de Escobar y Ebell Ltda. 6—E.

**A LOS INTERESADOS EN VEN.** der rápidamente y en buenas condiciones, les conviene pedir informaciones a la Exposición de Automóviles Escobar y Ebell. Delicias 1327. 6—E.

**GONDOLA FORD, FLAMANTE,** buen recorrido, vendo Delicias 2474. 31—D.

**BROCKWAY RECORRIDO ALA.** meda vendo, carrocería tipo municipal, facilidades pago. García Reyes 18. 31-D.

**VENDO AUTO CITROEN, TIPO** grande. Avenida Matta 520. 31-D.

**MAGNIFICA GONDOLA FORD,** cambio por casita o restaurant con piezas. Vendo; un forro delantero, campo bovina, claxon varios. San Francisco 2172. 31-D.

**AUTOMOVIL PAIGE SIETE** asientos, perfecto estado, vendo ocasión. Arizti, tercer piso, oficina 15.

**$ 2500, FORD TURISMO, TRABA.** jando, Paradero Delicias esquina Gálvez. Tratar: Santa Rosa 284.

**CAPOTA SIN USO AUTOMOVIL** Ford, eje delantero, parachoques, baratos vendo. San Pablo 2946. 31_D

**RUEDAS PARA CAMION REPU.** blic, de 3 1|2 compro. Garage Roma, Gálvez 241. D-31

**VENDO FORD TURISMO CHASSI** Ford 800 pesos, carrocería turismo Ford 600, dos góndolas Ford, automóvil, otro Page 6 cilindros, casi regalados. Vicuña Mackenna 456.

**FORD PERFECTO ESTADO VEN.** de. Agustinas 1907. 31-D.

**MOTO CLEVELAND VENDO DE** ocasión en perfecto estado. Ibáñez 430. 1.o-E.

**RADIADORES, ARREGLOS,** transformaciones. Gálvez 188. 3—E.

**VENDO GONDOLA RECORRIDO** Alameda. Arturo Prat 1524.

**CARROCERIA PARA AUTOMOVI.** les, hacemos de todas clases. San Diego 1008.

**REGALO GONDOLA SALON FORD** apuro $ 3.500. San Alfonso 1518.

## 4.—Animales. (Compra y venta)

**PERROS PERDIGUEROS MAES.** tros y chiquitos muy finos, vendo. Román Díaz 691. 30-D.

**COMPRO GATA ANGORA INDICAR** precio casilla 6029. 30-D.

**VENDO GATITOS PERSAS.** Franklin 1079.

## 5.—Alhajas, joyas, monedas, etc. (Compra y venta)

**¡NOVIOS! ARGOLLAS DE ORO DE** 14 y 18 K., desde $ 30 par, ofrece la relojería Sportsman, San Diego 780. 12-E

**COMPONGA SU RELOJ Y TRANS.** forme sus joyas en la Antigua Fábrica de Alhajas La Continental. San Antonio 39. En.-5

**SU RELOJ ESTARA GARANTIDO** si lo manda componer a Carlos Stheppan. San Antonio 30. Vidrios para relojes-pulseras de forma. Precios sin competencia. En-5

**PESOS, CHAUCHAS ANTIGUAS,** monedas, alhajas, oro plata platino compro pago bien. Alameda 842, es-

## 7.—Aves, pájaros y huevos, etc. (Compra y venta)

## 8.—Avisos varios

**EN 20 MINUTOS, SEÑORES: TEN.** gan la bondad de pasar a retratarse para su nuevo carnet a la Fotografía del Cerro, Santa Lucía. Dos retratos sólo por 3 pesos. 30-D

**BUENA ORQUESTA, OFRECESE** bailes, recepciones. Copiapó 776. E-1.o

**CASA CUNA, CRIANZA ESMERA.** dísima guaguas. San Diego 267. 3D

## 9.—Contadores

**TRABAJOS DE CONTABILIDAD** de todo orden atendemos rápidamente. Servicios económicos. Oficina de Contabilidad Chile. Delicias 2628. Casilla 3478. Teléfono 130. Estación. E-3

## 10.—Casas, departamentos y piezas amobladas. (Ofrecidas y buscadas)

**ARRIENDASE PIEZA AMUEBLA.** da. Teatinos 56. D-30

**ARRIENDO PIEZA AMOBLADA O** departamento a matrimonio. Nataniel 157. D-30

**ARRIENDASE CASITA AMOBLADA** moderna todo confort, carros góndolas, frente Parque $ 550. San Ignacio 914. D-31

**ARRIENDASE PIEZA AMOBLADA** caballero. Carmen 96. Casita 18.

**EN $ 130 SE ARRIENDA DEPAR.** tamento amoblado con baño, en casa de familia honorable. Diez de Julio 733.

**CASA PARTICULAR, ARRIENDA** una pieza amoblada a la calle, a matrimonio o persona sola. Serrano 625. E-1.o

**PIEZA AMOBLADA, BAÑO ANEXO,** arriendo. Santa Rosa 217. D-31

**CENTRALISIMO SE ARRIENDA** pieza amoblada. Moneda 875. 1—E.

**ARRIENDO LINDA PIEZA AMO.** blada dos balcones calle. Puente 640. 31-D

**PIEZAS AMOBLADAS, HIGIENI.** cas, desde $ 4; pensión mesa excelente, 100 pesos mes. Hotel Nueva York. San Diego 252. 3—E.

**EN CASA FAMILIA RESPETO SE** arrienda departamento amoblado especial matrimonio. Bascuñán 229.

## 11.—Casas, departamentos y piezas sin muebles. (Ofrecidas y buscadas)

### Casas

**ARRIENDO CASA MUY CENTRAL** con todo el confort moderno especial para familias extranjeras, carros de ida y vuelta. Santos Dumont esquina de Recoleta. Tratar: Santos Dumont 565. 31-D.

**$ 120 CASA 3 PIEZAS FUERA DE.** pendencias. Salubre. Nataniel 1948. D.-31

**$ 450 ALTOS DOCE PIEZAS,** extensos arriéndase. Santa Victoria 538. 31—D

**ARRIENDASE ESPLENDIDA CA.** sa bajos recién refaccionada, dos patios, huerto, camiones a la puerta, barrio San Cristóbal. Dardignac 029. 30-D.

**$ 170 ARRIENDO CASAS VICUÑA** Mackenna 584. 31D

**$ 130 ARRIENDO CASA ASEADA.**

**$ 300 SAN PABLO ,ALTOS OCHO** piezas, hall, dependencias. San Pablo 2033. 30-D

**ARRIENDO ALTOS SEIS PIEZAS** hall, luz eléctrica, etc. $ 150. Rengifo 721. D—30

**150, 200, 250, 320, CASAS NUEVAS,** con todo confort 1 1|2 cuadra río.— Avenida La Paz N.o 279-A. 30—D

**PARA 1.o DE MARZO NECESITO** casa con baño, apropiada para pensión, barrio Moneda a Compañía.— Teatinos, Barroso. Canon bajo; indicar precio a A. D. V., Casilla 81-D.

**SE ARRIENDAN ESPLENDIDOS** altos, muy cetrales, Santa Rosa 135, consta de siete piezas fuera servicio, gas y luz eléctrica. Verla y tratar en el N.o 139, de 2 a 6 P. M. 1—E

**NATANIEL 251, ARRIENDASE CÓ.** moda casa, numerosas piezas. Tratar: Nataniel 247. 30_D

**$ 130, 140, 150 ARRIENDASE CA.** sitas de 3 piezas, en la cité más elegante de Santiago, únicas en su estilo, muy lindas para gente decente. Barrio Providencia. Tranvías número 3. Avenida José M. Infante 1433. En un mes más carros a la puerta. D-30

**ARRIENDASE CASAS, MERCED** 328-330, recién concluídas. Cada una: salón, escritorio, comedor, hall, 6 dormitorios, toilettes, servicios. Verlas diariamente 2 a 6. 31-D

**ESPLENDIDA CASA HABITACION** con frente al Santa Lucía, arriéndase en Cerro 63. 31—D.


**$ 3.60**

LIQUIDAMOS

Medias de SEDA

SIN FALLA

"LA SELECTA"

ROSAS 1631

SE VENDE O SE ARRIENDA CAsa, en Prado 1135, por Mapocho. Tiene 13 piezas, incluso servidumbre, con plantación y jardín. Dimensiones: 10x44.80. Tratar con su dueño en Mapocho 3591. 30-D

$ 500 ARRIENDO CASAS. SAN Isidro 455 y 457. Tratar Lira 309. 31—D.

$ 420 SOTOMAYOR 152, BAJOS, once piezas, baño, dependencias luz eléctrica, gas. Datos allí. D-30

ARRIENDO CASA 4 PIEZAS SAN Francisco 1425, llave 1423. Tratar: Serrano 165. 30—D

$ 160 ALTOS 6 PIEZAS. FARIÑA N.o 432. 31-D.

$ 400 ALTOS MODERNOS, LIMpios, baño instalado, 6 piezas y servidumbre. Rosas 2654. 30-D

$ 300 BAJOS MODERNOS, 7 PIEzas, baño y servidumbre. Rosas 2654. 30-D

$ 600 SE ARRIENDA CASA EN bajos muy cómoda con hall, patio y quince departamentos en la calle M. Montt 2372. Verla y tratar, de 2 a 4 P. M. en los altos. 30—D.

ARRIENDANSE CASAS RECIEN edificadas, toda comodidad. Avenida Seminario 392 a 398. Tratar, Fontecilla 273. 31—D.

ARRIEND CASAS 2 PIEZAS, PAtio y cocina. Franklin 1492. D-30

ARRIENDO CASA $ 200. INGLATErra 1095. 30—D.

$ 250, BASCUÑAN 1463, 10 PIEZAS. Recién refaccionada. Carros 20 y 30 a la puerta. Tratar Ejército 467. 30—D.

250 ALTOS FLAMANTES POCA familia. Lira 1162, exijo referencias. 30-D.

ALTOS MODERNOS, RECIEN construídos, toda comodidad, hall, sala baño instalada, califont, etc., arriéndase. Santa Rosa esquina Ricardo Santa Cruz. 31-D.

$ 400 DIEZ PIEZAS, 3 PATIOS, Montt 2493 inmediato Alameda. 30-D.

ARRIENDO VERGARA 337 ALTOS modernos regular familia. 30-D

CASA ALTOS. SANTO DOMINGO 2695. Arriendo, $ 250, incluído luz y agua.

$ 195, ARRIENDASE SOTOMAYOR 808. Tratar: San Pablo 2735, Casa 3. 1.o-E

200 ARRIENDASE CHACABUCO 135 Tratar: Chacabuco 133. 1.o-E

850 ARRIENDASE CASA TODO Servicio con terraza, recién construída. Porvenir 341. 2E

150 ARRIENDASE CASA RECIEN construída. Porvenir 341. 2-E.

$ 350 ARRIENDO COMODO, FLAmante espaciosa casa, situación excepcional. Grajales 2350, entre Avenidas República y España. 2—E.

$ 350 ARRIENDASE CASA CHICA muy limpia. Compañía 1859. 2-E.

$ 800 REPUBLICA 71 COMODA casa bajos, consta 18 piezas, dos patios, garage, parrón. Tratar, San Isidro 45. Verla de 2 a 6. 1—E.

$ 210 SEIS PIEZAS, CASA NUEVA. Avenida San Luis 1383.

$ 275 CHALET HIGIENICO, SEIS piezas, servicios, subterráneo, patio. Brasil 758, chalet 10 interior. D-31

CASA CENTRALISIMA, ALTOS, seis piezas, arriéndase trescientos pesos. Tarapacá 850. E-1.o

DESEA FAMILIA EXTRANJERA arrendar casa antigua, patio y árboles, 3 ó 4 piezas grandes, Matta a Franklin, San Francisco al Poniente. San Ignacio 2115. E-1.o

260 ARRIENDO CASA, SAN IGNAcio. Tratar: altos 245. D-31

225 SANTO DOMINGO 2321, EN bajos. D-31

400 COMODOS BAJOS. EJERCITO 340. E-1.o

550, 500, 450 ARRIENDO MAGNIficas casas altos, Brasil 44. Llaves en Delicias 2133, entrando por Enrique Concha. E-3

280 SANTO DOMINGO 2315, REcién refaccionada. D-31

300 CASA FLAMANTE, OCHO PIEzas, dos baños, dependencias, arriéndase. Santa Filomena 126. D-31

ARRIENDASE CASA, DOS PIEZAS, sitio para góndolas, cocina, luz eléctrica. Independencia 1898.

ARRIENDASE COMODA CASA ALtos. Sazié 1929. Tratar, Campo Marte 210. 2—E.

200 ARRIENDASE CASA OCHO piezas grandes, cocina, baño, luz eléctrica. Juan Vicuña 1626, cerca Maule. Santa Rosa.

$ 190 ARRIENDASE BUENA CASA, Independencia 1062. Mayordomo interior teatro. 31-D

TENEMOS LAS MEJORES Y MAS centrales casas en arriendo desde 300 pesos. Adriasola, Morandé 235. D-31

$ 900 DELICIAS, CERCA SANTA Lucía, regia residencia lujo y confort.— Adriasola.

400 ARRIENDASE CASA UN PISO, siete habitaciones, tres servidumbre, dos patios mosaico, electricidad, gas. Manuel Rodríguez 761.

$ 575, AV. ESPAÑA 581, ALTOS recién refaccionados, cómodos, extensos. Verlos: toda hora. 31-D.

ARRIENDO DOS MAGNIFICAS CAsas central, aseadas, todo servicio, gas, luz eléctrica, seis y ocho piezas. Llaves: Amunátegui 870, 2-5. E-6

$ 400 ARRIENDO CASA RECIEN terminada, todo confort. Maestranza 694. 1.o-E

230 AVENIDA MATTA, 614, Arriendo casa nueva 6 piezas fuera servicio. 31-D

$ 350 ARRIENDO CASA HABITAción. Carrión 1527. 1.o-D

$ 260 A 300 CASAS NUEVAS, CONfortables, 10 a 12, Copiapó 358. D-30

OCASION, CASA CINCO PIEZAS, nueva arriendo a cien metros Independencia, y vendo máquinas Singer, un coche y una carretela, Rivera N.o 1302.

ARRIENDO CASA CHICA, ASEAda, Tarapacá 1050. Tratar: San Diego 204. E-1.o

90 Y 110 ARRIENDO CASITAS 3 Y 4 piezas. San Luis 1427 (Independencia). D-31

$ 250 ARRIENDO LINDA CASA 6 piezas, hall y servicios, camiones Carmen Bogotá a la puerta. Victoria 519.

$ 270 ARRIENDO BUENAS CASAS seis piezas, baño, electricidad, tratar Gálvez 1002, esquina Aconcagua.

$ 260, $ 230, $ 200 ARRIENDO buenas casas, declaradas higiénicas, recién refaccionadas, baño, electricidad. Matucana 52 A.

ARRIENDO CASA RECIEN AREglada. Huemul 1623. Tratar: Serrano 166. 30-D

ARRIENDO BUENA CASA EN Cahuil, con cinco buenas piezas, linda vista al mar. Inmediata a Pichilemu. Gálvez 267.

ARRIENDASE CASITAS INDEpendientes. Huemul 933. 31-D.

$ 13, 16, 19 SEMANALES ARRIENdo casitas. Chiloé 1740, Administración. 1.o-E.

ARRIENDASE CASA REFACCIOnada, cinco habitaciones, dependencias, gas, electricidad. República 622.

190 CASA COMODA, CENTRAL, para poca familia, arriéndase. Cóndor 1275. 31-D.

$ 230 ARRIENDASE CASA CENtral. A. Prat 234. 1.o-E.

ARRIENDO CASA 4 PIEZAS, SAN Francisco 1425, llave 1423. Tratar: Serrano 166. 2-E.

SE ARRIENDA UNA CASA GRANde. Inglaterra 1156. Tratar Independencia 870. 31—D.

GRANDE Y COMODA CASA arrendamos, con contrato, en Lord Cochrane 132. Canon 850 pesos. 14 grandes piezas fuera dependencias; dos baños, dos patios, parrón. Pintura y empapelado nuevos. Pisos encerados, etc. Para verla ocúrrase a sus dueños. Huérfanos 955.

$ 450 ARRIENDASE ESPLENDIDOS altos. Catedral 2633.

### Departamentos

ARRIENDO DEPARTARMENTO dos piezas altos, matrimonio sólo o señora. Merced 20. 30D

$ 80 DEPARTAMENTO TRES PIEzas, luz eléctrica, arriendo. Carmen 933. 30-D

ESPLENDIDO DEPARTAMENTO en altos con pensión, en Ñuñoa, para matrimonio o caballero solo, compuesto de dormitorio con baño, salón, hall y galería. Exequiel Fernández 48, a 20 mts. de Irarrázaval.

DEPARTAMENTO HIGIENICO DEpendencia, patio, arriéndase. Domínica 350. 1.o-E

ARRIENDO DEPARTAMENTO DOS piezas cocina. Moneda 875.

ARRIENDO DEPARTAMENTO tres piezas. Juárez 703. 21—D.

DEPARTAMENTO, COCINA arriéndase. Huérfanos 2747.

DEPARTRMENTO CUATRO PIEzas, cocina, arriendo. Avenida Chile 657. 31-D

PERSONA SOLA ARRIENDA DEpartamento tres piezas. Tratar: Jofré 267. D-31

DEPARTAMENTO COMODO, arriéndase. Marcoleta 540, una cuadra Cerro Santa Lucía.

ARRIENDASE DEPARTAMENTO. Gálvez 538. 31-D.

DEPARTAMENTO, PIEZA SIN pensión, arriendo. Huérfanos 790.

LINDO DEPARTAMENTO EN CAsa-quinta arriéndase. Avenida Salvador 1955.

### Piezas

PIEZAS, DEPARTRMENTOS arriendo, Barroso 83. 3-E

HABITACIONES CENTRALES SE ofrecen. Puente 562. D—30

ARRIENDO PIEZAS ARTURO PRAT 594. E 1.o

A SEÑORAS O SEÑORITAS SOLAS o matrimonio sin familia, se arriendan dos lindas piezas. Avenida La Paz N.o 9, altos. D 30

HABITACIONES CENTRALES SE ofrecen. Puente 562. 3-E

ARRIENDASE CENTRAL, MAGNIficas piezas, Esmeralda 636. D-31

ARRIENDO PIEZAS HIGIENICAS, con patios independientes. Independencia 1859. D—31

ARRIENDASE CASA FAMILIA una, dos, piezas, balcón, calle, señora, caballero. Nataniel 836. 30-D

ARRIENDASE PIEZA CALLE, SAN Ignacio 311. 30-D

LINDA PIEZA CALLE SIN MUEbles arriéndase a caballero honorable. Bandera 780 N.o 5. 30-D

ARRIENDASE 2 PIEZAS AVENIDA Matta N.o 450. 30-D

ARRIENDANSE PIEZAS, BALCON calle, Loreto 105. 1.o—E.

SE ARRIENDA PIEZAS. RECOLEta 483 C. 1.o-E

ARRIENDASE PIEZA O DEPARTAmento con luz eléctrica. Cochrane 469 (casita 3). 30-D.

SE ARRIENDA UNA PIEZA A persona sola. Lezaeta 535. D-30

VENDO COCINA, Y ARRIENDO piezas para guardar muebles. Moneda 1645. 31—D.

ARRIENDO PIEZAS HIGIENICAS con patio independiente. San Diego 2274. E-1.o

SE ARRIENDAN DOS PIEZAS A la calle en Freire N.o 461. D-31

$ 50 ARRIENDO GRANDES PIEzas para guardar muebles, casa de respeto. Bascuñán 166. D-30

45 PESOS PIEZA CON LUZ. TAMbién pensión. Libertad 92, llegar Moneda. 30-D

ARRIENDO MAGNIFICA PIEZA grande, bastante luz. Maestranza 338.

PIEZA ARRIENDASE. TARAPACA 866.

ARRIENDO PIEZAS CON O SIN muebles a caballero o matrimonio. Esmeralda 847. 31—D.

ARRIENDASE PIEZA. SAN ANtonio N.o 265. 1.o-E.

PIEZA GUARDAR MUEBLES ofrece familia honorable. Romero 2947.

PIEZA INDEPENDIENTE PUERTA a la calle arriéndase. Irarrázaval 3031.

SE ARRIENDA PIEZAS O DEPARtamento. Los Valdeses 628. 31-D.

ARRIENDO PIEZAS O DEPARTAmentos higiénicos. Eleuterio Ramírez 709.

$ 120 ARRIENDA ESPLENDIDA pieza casa particular. Estado 141 B. 31—D.

50 PIEZA, MONEDA 1587.

ARRIENDANSE REGIAS PIEZAS, García Reyes 125. E-1.o

ARRIENDO PIEZA. BANDERA 326, casita A. D-31

PIEZAS CON BALCONES ARRIENdanse. Marcoleta 540, una cuadra Cerro Santa Lucía.

SE ARRIENDA PIEZA. MATUCAna 60.

ARRIENDO TRES PIEZAS. AGUStinas 1878. 30—D.

# FERROCARRILES DEL ESTADO

**(N.º 57).—MODIFICACION DE LOS ITINERARIOS DEL RAMAL A LOS ANDES**

A partir del 30 del presente inclusive, correrán los días Miércoles en el Ramal de Los Andes, los siguientes trenes:

Omnibus N.º 51.—Sale Llay-Llay 9.40. Combina con los expresos N.º 1 y 2. Llega Los Andes 10.56.

Omnibus N.o 53 A. Sale Llay-Llay 13.45. Combina con los mixtos N.o 111 y 412. Llega Los Andes 15.01.

Omnibus N.º 55-A.—Sale Llay-Llay 18.40. Combina con los expresos N.º 3 y 6. Llega Los Andes 19.56.

Omnibus N.º 55.—Sale Llay-Llay 22.10. Combina con los expresos N.o 3 y 4. Llega Los Andes 23.26.

Omnibus N.º 52.—Sale Los Andes 8.13. Llega Llay Llay 9.18. Combina con los expresos N.º 1 y 2.

Omnibus N.o 5 4A. Sale Los Andes 12.07. Llega Llay-Llay 13.12. Combina con los mixtos N.º 111 y 112.

Omnibus N.º 56-A. — Sale Los Andes 17.13. Llega Llay - Llay 18.18. Combina con los expresos N.º 5 y 6.

Omnibus N.o 56.— Sale Los Andes 20.43. Llega Llay-Llay 21.48. Combina con los expresos N.º 3 y 4.

En los demás días de la semana se mantendrán sin variación los itinerarios actuales. D-31

EL DIRECTOR GENERAL.

**(N.o 58).—SERVICIO DE TRENES DE PASAJEROS ENTRE CALERA Y PEDEGUA Y RAMAL A PAPUDO**

El servicio de trenes de pasajeros en el sector de Calera a Pedegua y Ramal a Papudo, en combinación con los trenes de Mapocho a Puerto y vice-versa, se efectúa actualmente con los siguientes horarios:

Omnibus N.o 11. Diario. Sale Calera 10.05. Llega Papudo 13.40. Combina en Calera con los expresos 1 y 2 que parten en Mapocho y de Puerto a las 8.00. Combina en Rayado con el tren N.o 13 a Papudo.

Mixto N.o 121. Diario. Sale Calera 17.00. Llega Cabildo 20.23. Combina en Calera con los ómnibus N.os 7 y 8 que parten de Mapocho y de Puerto a las 14.10.

Omnibus N.o 9. Sábados. Sale Calera 19.00. Llega Papudo 21.07. Combina en Calera con los expresos N.os 5 y 6 que parten de Puerto y de Mapocho a las 17.00. horas.

Omnibus N.o 10. Lunes. Sale Papudo 15.30. Llega Calera 18.00. Combina con los expresos N.os 5 y 6 que llegan a Puerto y Mapocho a las 20.00 horas.

Mixto N.o 122. Diario. Sale Cabildo 7.30. Llega Calera 11.00. Combina en Rayado con el mixto N.o 126 de Papudo. Combina en Calera con el ómnibus N.o 10 que llega a Puerto a las 13.51.

Omnibus N.o 12. Diario. Sale Pedegua 17.30. Llega Calera 21.15. Combina en Rayado con el ómnibus N.o 14 de Papudo. Combina en Calera con los expresos 4 y 3 que llegan a Puerto y a Mapocho a las 23.30.

Mixto N.o 125. Martes, Jueves y Domingos. Sale Ligua 6.10. Llega Papudo 7.15.

Omnibus N.o 13. Diario. Sale Ligua 11.25. Llega Papudo 12.20.

Mixto N.o 126. Martes, Jueves y Domingos. Sale Papudo 7.30. Llega Ligua 8.40.

Omnibus N.o 14. Diario. Sale Papudo 18.25. Llega Ligua 19.22.

A partir del 1.o de Enero próximo el ómnibus N.o 9 correrá los Martes y Sábados, y el N.o 10 los Lunes y Miércoles, con el mismo itinerario actual.

Más datos dará la oficina de Informaciones de la Empresa, Huérfanos 1153, oficina N.o 7. E-1

EL JEFE DEL DEPARTAMENTO DE TRANSPORTE.

**(N.o 58). — IMPLANTACION DEL ITINERARIO DE VERANO EN EL RAMAL A CARTAGENA**

A partir del 1.o de Enero próximo inclusive, se pondrán en vigencia los itinerarios de Verano en el Ramal a Cartagena, idénticos a los de la última temporada.

Correrán los siguientes trenes:

**IDA**

Tren N.o 57.—Facultativo. Domingos y festivos. Sale Alameda, 6.00; llega Cartagena, 8.30.

Tren N.o 59.—Facultativo, Domingos y festivos. Sale Alameda, 6.40; llega Cartagena, 9.12.

Tren N.o 61.—Facultativo, Domingos y festivos. Sale Alameda, 7.10; llega Cartagena, 9.36.

Tren N.o 63.—Facultativo, Domingos y festivos. Sale Alameda, 7.43; llega Cartagena, 10.06.

Tren N.o 23.—Omnibus, diario a Cartagena. Domingos y festivos, a Melipilla; Sale Alameda, 8.00; llega Melipilla, 9.22. Sale Melipilla, 9.30; llega Cartagena, 11.00.

Tren N.o 23 A.—Omnibus, Domingos y festivos. Sale Alameda, 8.37; llega Cartagena, 11.09.

Tren N.o 7 TL.—Local, no corre Domingo ni festivo. Sale Alameda, 11.25; llega El Monte, 12.16.

Tren N.o 49.—Omnibus, diario. Sale Alameda, 13.15; llegada Melipilla, 14.36.

Tren N.o 21. — Directo: Martes, Jueves y Sábado. No corre festivo. Sale Alameda, 15.15; llega Cartagena, 17.25.

Tren N.o 25.—Omnibus, diario. Sale Alameda, 16.25; llega Cartagena, 19.25.

Tren N.o 53.—Omnibus. No corre Domingos y festivos. Sale Alameda, 18.10; llega Melipilla, 19.31.

Tren N.o 55.—Omnibus, Domingos y festivos. Sale Alameda, 18.10; llega Malloco, 18.39.

Tren N.o 9 TL., local. No corre Domingos y festivos. Sale Alameda, 18.45; llega El Monte, 19.41. E-1

**REGRESO**

Tren N.o 6 TL.—Local. No corre Domingos y festivos. Sale El Monte, 6.45; llega Alameda. 7.55.

Tren N.o 54.—Omnibus. Diario. Sale Melipilla, 6.42; llega Alameda, 8.28.

Tren N.o 22. — Directo. Lunes, No corre festivos. Sale Cartagena, 7.10; llega Alameda, 9.37.

Tren N.o 26.—Omnibus. Diario de Cartagena. Lunes de Melipilla. Sale Cartagena, 7.45; llega Melipilla, 9.25. Sale Melipilla, 9.37; llega Alameda, 11.23.

Tren N.o 26 A.—Omnibus. Lunes. Sale Cartagena, 7.45; llega Alameda, 10.55.

Tren N.o 8 TL.—Local. No corre Domingos y festivos. Sale El Monte, 12.34; llega Alameda, 13.43.

Tren N.o 50. Omnibus. No corre Domingos y festivos. Sale Melipilla, 15.16; llega Alameda, 17.15.

Tren N.o 24.—Omnibus. Domingos y festivos. Sale Cartagena, 16.00; llega Alameda, 19.13.

Tren N.o 24.—Omnibus. No corre Domingos ni festivos. Sale Cartagena, 16.00; llega Alameda, 19.37.

Tren N.o 24 A.—Omnibus. Domingos y festivos. Sale Melipilla, 18.07; llega Alameda, 19.54.

Tren N.o 22.—Directo. Miércoles y Viernes. No corre festivos. Sale Cartagena, 17.18; llega Alameda, 19.45.

Tren N.o 58.—Facultativo. Domingos y festivos. Sale Cartagena, 17.35; llega Alameda, 20.36.

Tren N.o 60.—Facultativo. Domingos y festivos. Sale Cartagena, 17.57; llega Alameda, 20.55.

Tren N.o 62.—Facultativo. Domingos y festivos. Sale Cartagena, 19.00; llega Alameda, 22.00.

Tren N.o 64.—Facultativo. Domingos y festivos. Sale Cartagena, 19.30; llega Alameda, 22.30.

Tren N.o 36.—Omnibus. Domingos y festivos. Sale Malloco, 18.55; llega Alameda, 19.37.

La carrera de los trenes facultativos indicados, se autorizará a medida que el movimiento de pasajeros a Cartagena la haga necesaria y se anunciará oportunamente en cada caso. E-1

EL JEFE DEL DEPARTAMENTO DE TRANSPORTES

## CONCURSO

Abrese concurso para proveer el empleo de Jefe de la Sección Tracción y Maestranza de la Primera Zona que está vacante. Bases y demás antecedentes en el Departamento de Tracción y Maestranza. Agustinas 1260. Plazo de la inscripción vence el 31 del presente mes.

LA AGENCIA SAN PABLO
DE LOS DIARIOS
La Nación y Los Tiempos
atiende al público para recibir avisos y suscriciones,en la calle
Martínez de Rozas N.o 2460

## 12.—Compra y venta de sitios y casas

VENDO ESPLENDIDA CASA. —Tratar. Marín 50. 30D

ARRIENDO O VENDO CASA Quinta, Población Quinta Normal. Avenida Los Aromos N.o 690. 30—D.

VENDO LA CASA VICTOR Manuel 2055, estucada, luz eléctrica, parrón; tratar dueño, misma casa. 30—D.

COMPRO CASA CHICA CON SITIO grande entre Alameda y San Pablo. Dirigir ofertas por cartas a Avenida Portales 2785. 31-D

DE OCASION VENDO SITIO Cerrado con buena muralla en Población Matucana, valor $ 2,400. Blas Caña 453, casa 8. 30-D.

VENDO OCASION SITIO PAPUDO, cerca playa. También cambiaríoalo automóvil. Recoleta 588. 30-D

¡¡VENDESE CASA!! LIRA 279, Precio, $ 75,000. Diez piezas, luz, carros, sin agentes, facilidades pago, verla, 11 a 4.

BONITO TERRENO VENDESE. — Vicuña Mackenna 256. Tratar: Cochrane 44. 31D

$ 42,000 VENDO BARATA CASA DE esquina para negocio y con establo modelo para 6 vacas, portón calle atravesada, nueve departamentos con baño instalado, parrón, gallinero, luz eléctrica. Perfectamente aseada. Entrega inmediata. No se arrienda.— San Isidro 1692, esquina Sargento Aldea.

SITIOS INMEDIATOS PARQUE Forestal vendo. Facilidades pago. Gutiérrez, Pedregal 33. 31—D.

AV. ITALIA, BONITO SITIO frente 30x20 metros, $ 14,000. Ramón Guzmán. Huérfanos 1223. D-31

130,000 VENDO PROPIEDAD CON renta, Brasil 51, una cuadra Alameda. Llaves: Delicias 2133, entrando por Enrique Concha. E-8

VENDO CASA CON CARROS A LA puerta. Av. Irarrázaval 1031. D-31

OCASION, VENDO POR VIAJE SItio calle Constantino, diez metros frente, próximo Avenida Ecuador y góndolas La Lata. Dueño Compañía 2860. D-30

COMPRO UNA MANZANA DE TErreno y sitios de ocasión, prefiero comuna Yungay. N. N. Casilla 3862.

QUINTA RECREO, BIEN PLANTAda vendo aparente para negocio. Villa Moderna. Calle Latorre 144. Tratar Independencia 522. 31-D.

COMPRO CASA HASTA 40,000 PEsos, barrio alto. Agustinas 1160. 31—D.

VENDO CASA EN BAJOS CERCA Plaza Yungay, hall, gas, electricidad, higiene. Tratar: Sotomayor 815. 31—D.

## 13.—Compra y venta de negocios

POR FALLECIMIENTO DE UNO de los socios se vende el bar restaurant, casa de cena y cabaret, La Rinconada. Sama 1137. 6E

RESTAURANT VENDO, POCO CApital, Borjas 233. D-30

VENDO URGENTE, POR FALLEcimiento dueño, fotografía Allan. Antigua Spencer. Esmeralda 186, Valparaíso. Posee extenso archivo, planchas gran valor. Casilla 3, Valparaíso. 30—D

MAGNIFICA OPORTUNIDAD, POR no podería atender, véndese frutería, central. Bandera 804, esquina de San Pablo. Tratar en la misma. D-30

ELEGANTE PELUQUERIA, CIGArrería, lustrín, vendo barato. Chacabuco 685. D-30

POR AUSENTARME URGENTE del país vendo almacén con poco capital. Club Hípico. E. Tupper. 30-D

SALON DE TE CENTRAL, VENDO. Datos: Agustinas 1129. D-31

GARAGE CON TALLER MECANIco, vendo. Riquelme 913. D-31

PELUQUERIA VENDO CON BUEna clientela. Mapocho 948. 31-D.

VENDO ELEGANTE DEPOSITO LIcores, bonita instalación para cerveza helada. Cuevas 1290. 1.o-E.

COMPRO FABRICA CAMISAS INdicar precio. casilla 6029. 30-D

PENSION VENDO BUENA SITUAción. Brasil 794. 1.o-E.

SE VENDE UN RESTAURANT Y bar por ausentarse del país. Bases: Morandé 898. 30-D

BAR RESTAURANT, ESPLENDIDA situación. Venta actual de 7 a 8 mil pesos mensuales. Barrio de gran movimiento, garantizo utilidad líquida mensual $ 2.000. precio de venta $ 13,500. Dirigirse: San Pablo 1011. D-30

VENDO ALMACEN ACREDITADO a toda prueba, contrato arriendo largo. Datos Zabaleta Hnos. San Diego 880. 31—D.

VENDO ESTABLO SIN VACAS Manzano 370. 30-D.

VENDO BUENA Y ELEGANTE peluquería. Mapocho 3312. 31-D.

VENDESE CARNICERIA CON 600 pesos renta diaria, útiles primera clase, arriendo barato, contrato largo. Dirigirse: Lira 631, de 8 a 11 A. M. 30-D.

VENDO O TRASPASO ARRIENDO carnicería, por no poderla atender. Carmen 1316. 30-D.

VENDO BILLARES PENSION, venta bebidas alcohólicas, arriendo barato. Chiloé 2028. 30-D

VENDESE EN MUY BUENA SItuación acreditada zapatería en barrio Estación. Dirigirse: Moneda 2957. 30-D

VENDO RESTAURANT CON BAStante clientela. Maipú 14. 30-D

REGALASE CASA RESIDENCIAL lujosos salones. Regia casa, entrada mármol, especial poner hotel.— San Pablo 1541. 31—D.

CARNICERIA VENDO EN 5 DE Abril 3799. 30—D.

CARNICERIA VENDO EN 600 PEsos. Calle Purísima 173. 30—D.

VENDO PASTELERIA, LADO TEAtro, mucho porvenir, también acepto socio. Avenida Matta 616.

EN $ 9,000 SE VENDE BAR RESTaurant, magnífica situación, referencia. Bandera N.o 850. 1.o-E.

SOMBRERERIA PARA SEÑORAS vendo. Aldunate 1022.

VENDO DE OCASION HELADERIA y dulcería, precio bajo. San Pablo 1493. 1.o-E.

VENDO LA PENSION REPUBLICA, San Pablo 2838, selecta clientela y arriendo barato. Su dueña M. B. E-1.o

ALMACEN VENDO VIAJE URGENte, poco capital descuento doce por ciento. En total, tres habitaciones. Arriendo 170. San Diego 1544. 31—D.

SE VENDE ALMACEN ABARROtes, muy buena situación. Cochrane 485. 31—D.

NEGOCIO FUENTE SODA, SITUAción muy comercial vendo por tener tes iguales. Ocasión para duplicar capital. Tratar, Bandera 131, oficina 14. 3—E.

SE VENDE UN NEGOCIO POR NO poderlo atender. Eyzaguirre 769. 31—D.

ESTABLO HIGIENICO VENDO Por no poderlo atender, espléndido negocio. 10 vacas. Ricanten 360, carro Maestran. 31-D

VENDO, CAMBIO BAR-RESTAUrant segunda categoría, casita quinta, cerca tranvías. Copiapó 1472. 31-D

VENDO PELUQUERIA INSTALAda con clientela. Tratar: Avenida General Velásquez 56.

VENDO KIOSCO PARA CIGARRERía. Brasil 204. D-31

PELUQUERIA VENDO POR AUsentarme de ésta a Santiago o permuto con otra igual. Informarán Avenida Argentina N.o 570. Valparaíso. 31—D

VENDO BAR - RESTAURANT. — Salas 262.

## Cuerpo de Bomberos

3.a Cía. DE BOMBEROS.—BOMBA "Claro y Atasolo".—Cítase a la compañía a academia y ejercicio para hoy Miércoles 30 del presente, a las 9.30 P. M. y a reunión de compañía, a las 10 P. M. Uniforme de parada. Reunión en el cuartel. —El ayudante.

8.a Cía. DE BOMBEROS LA UNION es Fuerza.—Cito a la Compañía a sesión solemnè reglamentaria para hoy, a las 9.30 P. M. Conmemoración del 62.o aniversario y lectura de la memoria anual. Uniforme de parada.—El secretario.

## 15.—Compras y ventas varias

ALPISTE IMPORTADO VENDO 1.90 kilo. Almacén La Colmena, Portal Vega Central. 2—E.

FOTOGRAFOS AL MINUTO, CASA Castillo, Ahumada 180, Santiago, Realiza nueva partida de postales marca "Corona" y "Flecha Brillante", las mejores para la playa, al bajísimo precio de diez pesos el ciento y noventa pesos el mil. 30—D.

FOTOGRAFOS Y AFICIONADOS: Recibimos máquinas, películas, papeles y productos químicos de la afamada marca Kodak. Distribuidores autorizados: Casa Castillo, Ahumada 180. Santiago. Consulte precios. 30—D.

SE VENDE UNA COCINA ECONOmica grande. Herrera 454. 31—D.

PELUQUEROS! LOCIONES, COLOnia, polvos, jabón para afeitar. Competencia imposible. Reparto domicilio. San Diego 852. 1—E.

PERFUMES? CALIDAD INSUPErable, precios sin competencia. — ¿Dónde? San Diego 852. 1—E.

ESENCIAS LIQUIDAS PARA JArabes, helados. Ultimo invento de la ciencia. Ahorrará increíblemente comprando directamente fábrica. — San Diego 852. 1—E.

REALIZO PIPAS, CUARTEROLAS, barriles nuevos, tinas para plantas y barriles de álamo para mi/l. Tonelería Independencia 349. 31-D.

COCINA A CARBON Y UNA A gas, chica, vendo. Miguel de la Barra 405. 31-D.

VIAJANTE ARGENTINO POR EXceso de equipaje, se vende escopeta de un cañón N.o 16, nueva; linda cítara con estuche, cama de fierro, colchas y frazadas y varios útiles de cocina, todo en perfecto estado. Jofré 378. D-31

DE OCASION VENDO CALIFONT, perfecto estado. Prat 783. D-31

VENDO ROMANA DE OCASION DE 600 kilos. Av. Matta 395.

CIEN GANCHOS ROPA, A CHAUcha, vendo. Independencia 463. D-31

VENDO ROMANA 150 KILOS FAIRbanks. San Pablo 4051.

FUEGOS ARTIFICIALES OFRECE a comerciantes Teutsch Hermanos, para vender desde cinco centavos. Petardos, viejas, soles giratorios, cohetes, árboles luminosos, bengalas, empanaditas, voladores, etc. Avenida Manuel Montt 335, Providencia.

VENDO BILLAR AMERICANO, casi nuevo, mampara dos hojas, cocina gas grande, bolas billar nuevas. Copiapó 1474. 31-D

SUELERIA BUSTAMANTE, ROSAS 950. Partidas de badanas, lingue, perlas, cromo, blancas, precios de fábricas. E-3

COMPRO ROMANA CHICA DE plataforma y poruña, indicar dirección, kilos y precio. Casilla 1223.

VENDO BALANZA DAYTON PARA carnicería. Conferencia 396.

OCASION, VENDO COCINA ECONOmica, lavaplatos con respaldo enlozado, estanque W. C. Riquelme 777. 31—D.

BAÑOS! CALIFONT! LAVAPLATOS fierro enlozado, realizamos. Fábrica Chacabuco 5. 31—D.

VENDO VIGAS Y PIES DERECHO, tambores de aceite vacíos, fierro fundido y acero, fuelle y bigornia. Avenida Vicuña Mackenna 357.

## 16.—Dentistas

DENTISTA ALFREDO MUÑOZ Lobos. Extracciones sin dolor. Somnoformo. puentes, placas. Compañía 1852. E 1.o

FABRICA DIENTES FIJOS, 5, EXtracción sin dolor garantizadas, dentadura sin paladar. Precios económicos. Médico dentista titulado Chile, Europa, Estados Unidos. Catedral 1467.

## 17.—Escuelas para Choferes

ESCUELA PRACTICA CHAUFfeurs mecánicos, cursos rápidos, varias marcas. Vicuña Mackenna 456 Arredondo. 23—E

ESCUELA PRACTICA CHAUFfeurs mecánicos, cursos rápidos, varias marcas. Vicuña Mackenna 456, Arredondo. 31—D.

## 18.—Extravíos y hallazgos

CIEN PESOS SE DARA A QUIEN devuelva reloj de bolsillo extraviado el Domingo en la noche. O'Higgins 1609. 30-D

PERRO PERDIDO NEGRO CON blanco responde nombre Chupalla, gratificación $ 50. Purísima 353. 31-D.

RUEGO ME DEVUELVAN UNA cartera perdida en Molina y Blanco Encalada, me interesa carnet y permiso de carretela. Gratificaré a la persona. Franklin 1497.

DOY GRATIFICACION QUIEN DEvuelva patente perdida número 2436 de auto P. Santa Victoria 0213. 31—D.

GRATIFICARE A LA PERSONA que devuelva patente auto N.o 3181 perdida desde Buin a Santiago. Rosas 1657. D-31

## 19.—Empleados de comercio. (Pedidos y ofrecidos)

JOVEN CON BUENAS RECOMENdaciones ofrécese para ocupación o empleo, dentro o fuera de Santiago. Dirigirse a Pozo. Correo 16. D-30

$ 100 SEÑORITA COMPETENTE venta artículos jersey, medias. Pasaje Matte 20. D-31

NECESITO CONTADOR PARA fundo, con buenos informes y fianza. Sueldo $ 500 mensuales. Tratar Santo Domingo 809. 30-D

PERSONA SERIA PARA PUESTO de confianza y que tenga 10,0000 capital, necesito para negocio de restaurant central. Presentarse personalmente de 8 a 10 A. M. Echeverría 979. 30—D.

JOVEN ACTIVO SE OFRECE PAra zapatería, trapos o abarrotes. San Diego 944.

EMPLEADO COMPETENTE PARA atender sección flambrería necesito, inútil presentarse sin buenas recomendaciones, de 11 a 12. Bandera 741. 31-D.

CAJERA SE NECESITA, PARA Carnicería, en balneario. Buen sueldo. Presentarse de 11-12. Alameda 751.

SEÑORITA CON CONOCIMIENTOS contabilidad y correspondencia comercial, necesito con referencias. Lira 708.

OFRECESE SEÑORITA CAJERA, nociones contabilidad. Escriba: Carrión 1895. R. E.

FABRICA ARTICULOS GRANDES consumos necesita vendedores, introductores almacenes, boticas, peluquerías. Comisión ventajosa. San Diego 852. 1—E.

MAYORDOMO PARA FUNDO ofrécese muy competente en el ramo y también contabilidad. Buenos informes. Dirigirse a Q. Marchant, Correo N.o 4. 31-D.

EMPLEADA SIN PRETENSIONES, para desempeñar puesto de confianza y atender Caja, necesita establecimiento industrial. Casilla 3920.

EMPLEADO JOVEN, ESPAÑOL, necesita. Exposición 30, Mercería.

CAJERA PARA FABRICA PASTElería, necesito. Delicias 2489. D-31

CAJERA NECESITASE PARA carnicería y verdulería. Tratar San Isidro 134 de 7 a 9 de la mañana. Inútil presentarse sin recomendaciones.

DEPENDIENTE MOSTRADOR panadería necesito, competente, con buenas recomendaciones. San Diego 2126.

CONTADOR TITULADO POR EL Estado, con mucha práctica, ofrece sus servicios profesionales. Vicuña Mackenna 351. 31—D.

JOVENCITA VENDEDORA NECEsítase. San Isidro 297.

## 21.—Haciendas, fundos, chacras y terrenos. (Compra-venta y arrendamientos)

FUNDO COMPRO, ZONA CENTRAL, cercano estación, 40 a 10 cuadras regadas, migajón, primera clase. A. B., Correo Central. 31-D

## 22.—Hoteles y pensiones

GRAN HOTEL BUENOS AIRES piezas amobladas desde tres pesos diarios, con dos camas cinco pesos Delicias 2921. Feb.-26

ARRIENDO CON BALCON CALLE, piezas amobladas, pensión. Argomedo 315. 30—D.

DEPARTAMENTO, PIEZAS RECIEN empapeladas, pensión. Bulnes 30. 30—D.

ALAMEDA 975, PIEZAS AMOBLAdas, pensión caballeros honorables. 5—E.

PIEZA, CALLE, AMOBLADA, Pensión, Catedral 3119. 30-D

NO MUY LEJOS CENTRO, DESEO arrendar pieza, con pensión, en casa familia. Escribir: G. Escóbinson. Correo Central. D-31

SE ARRIENDAN PIEZAS CON pensión. San Francisco 323. 1.o—E.

PENSION DE MESA. SAN ANTOnio 438. D-30

ESPLENDIDAS PIEZAS, PENSION, baño. Santa Elena 967. 30-D.

OFRECE PENSION CABALLEROS de respeto. Mercado P., San Pablo 186, Ana Gil.

ARRIENDO ELEGANTE PIEZA Con pensión, matrimonio, caballero. Chacabuco 569. 31-D

120 PENSION CON PIEZA. SAMA 1711.

SAN FRANCISCO 154, RECIBO PAsajeros seis pesos diarios.

FAMILIA EXTRANJERA OFRECE pieza con pensión. Arturo Prat 287.

PENSION PIEZA CON SIN MUEbles, 120. Sama 1554.

ARRIENDO UNA PIEZA CON PENsión. Andes 2830.

SAN ISIDRO 127, ARRIENDASE espléndidas piezas amobladas con pensión. D-31

ARRIENDO PIEZA CON PENSION. San Diego 33. 31—D.

PIEZA AMOBLADA PENSION. Nataniel 219. 31—D.

ARRIENDO PIEZA CON PENSION Bellavista 195. 1.o-E

ARRIENDASE PIEZA A CABALLEro o señora sola, con o sin pensión. Lillo 439.

110 EXCELENTE PENSION PIEZA amoblada, frente Estación Mapocho. Artesanos 999. E-1.o

ARRIENDO SALON, PIEZAS CON pensión. Unión Americana 349. D-31

CON PENSION ARRIENDO PIEZA. Libertad 10.

PIEZAS CON PENSION OFRECENse. Claras 144. 1.o-E.

PENSION, PIEZA, BALCON, días, meses, desde 140. Rosas 2015.

MATRIMONIO; BUENA PENSION, pieza amoblada 300 pesos mensuales: pasajero 7 pesos diarios. Maestranza 480.

SE ARRIENDAN PIEZAS CON pensión y pensión de mesa. Alameda 278. 2—E.

ARRIENDO PIEZAS AMOBLADAS con pensión a matrimonio honorable o caballero. San Antonio 460, una cuadra Plaza.

ARRIENDANSE LINDAS PIEZAS con pensión. A. Ovalle 827. 30—D

PIEZAS BALCON CALLE, ARRIENdo con pensión. Tarapacá 1019, al llegar a Prat. D-30

ARTURO PRAT 22, ARRIENDASE pieza calle con pensión. D-30

BUENA PENSION A DOMICILIO, ofrezco. Gálvez 106. D-30

PIEZA AMOBLADA, BALCONES calle, comodidad, tranquilidad, buena comida, arriéndase. Bandera 236, casa familia. E-2

PIEZAS CON PENSION, AMObladas, baño. Amunátegui 876. 31-D

ARRIENDO ESPLENDIDAS PIEzas con sin pensión. Huérfanos 2294. 31-D

CASA NUEVA PENSION DE FAmilia arriendo higiénicas piezas.— Maestranza 338. 30—D.

RESIDENCIAL CONFORT, AHUmada 143. Teléfono 1842, se arriendan departamentos calle, baño, espléndida comida. D-31

OFREZCO PIEZAS CON PENSION, Serrano 341. 30—D.

AHUMADA 129, CENTRALISIMA, residencia honorable para familias, extranjeros. Departamentos con sin muebles. Baños, espléndidos balcones. Precios muy convenientes. 30-D.

ALAMEDA 777, CENTRALISIMO, piezas, pensión. 31-D

ARRIENDO PIEZAS CON PENsión. Constitución 8-C. 31-D

ESPLENDIDAS PIEZAS PENSION, con o sin muebles. Gálvez 105. 30—D.

PENSION PIEZA AMOBLADA San Isidro 221. 30—D.

EN ELEGANTE RESIDENCIA, arriéndase lindas piezas con o sin muebles, buena comida, baño, precios módicos. Santa Isabel 53. 5—E.

## 23.—Instalaciones y accesorios para negocios. (Compra y venta)

VIDRIERAS Y MOSTRADOR, vende San Diego 911, Almacén. 30—D.

SE VENDE LA INSTALACION DE la sombrerería La Constancia, San Diego 745. E-1

VENDO MOSTRADOR Y ESTANTEría. San Pablo 1458. 30—D.

VENDESE BARATO INSTALAción para abarrotes balanza Howe, medidor gas, romana 300 kilos, San Diego 256. 29-D

COMPRO ESTANTERIA ESPECIAL para tintorería. Bascuñán 166. D-30

DE OCASION VENDO MOSTRAdor, vidriera parada, mesa grande, sillas, poleas, correas importadas, unas nuevas otras poco uso. Cóndor N.o 1281. 30-D

CAJA REGISTRADORA PARA 4 empleadas. Perfecto estado, vendo. San Pablo 2990. 31-D

"SOMBREROS" AVISO LUMINOSO intermitente, mostrador con vidrieras y cajón, véndese barato, Independencia 939. 1.o-E.

OCASION, MOSTRADOR Y ESTANtería, 140. Gálvez 685. 31-D.

VENDO ESTANTERIA MOSTRAdor, útiles negocio derecho local. San Francisco 802. 31-D

MOSTRADOR, PEINADOR PELUquería y varios muebles vendo barato. Purísima 283.

## 24.—Instrucción y educación. (Colegios, academias y profesores)

CURSOS DE VACACIONES, INSTItuto "Pinochet Le-Brun". Huérfanos 1657. N. O.

CURSO DE VACACIONES FORMAdo por el Instituto San Martín, San Martín 64. Humanidades, preparatorias. Sistemas antiguo y concéntricos. Internado, medio-pupilaje, y externado. 3.E

TAQUIGRAFIA, CONTABILIDAD, idiomas, dactilografía, enseñamos rápidamente. Instituto Comercial. Agustinas 1060.

¡FRANCES! ¡INGLES! BACHILLErato, humanidades, prepara alumnos 4.o año Pedagógico. Avenida Seminario 515.

MATEMATICAS, FISICA, INGLES, especialmente bachilleratos preparan competentes profesores Estado. — Agustinas 889.

PREPARA PREPARATORIAS, HUmanidades. Poblete. Molina 118.

PREPARO BACHILLERES EN MAtemáticas. Romero 2941. 1.o E

MATEMATICAS, FISICAS, PREPAro bachilleres. Delicias 3677.

## 25.—Instrumentos musicales, afines y accesorios. (Compra-venta y composturas)

ACORDEONES MARIPOSA, ARtículos jazzband, cuerdas, guitarras españolas, recibí. San Pablo 1515. 31-D

PIANO DE ESTUDIO PERFECTO estado, vendo gran ocasión. Santa Elena 840. D-30

PIANO VICTROLA, VENDO DE ocasión. San Martín 539. D-30

PIANO Y PIANOLA VENDO GRAN ocasión. Constitución 152. D-30

VICTROLA MUEBLES GARANTIda, buena, $ 350. Independencia 391. D 31

PIANO SEILER VENDESE $ 2,200. Bascuñán 466. D-31

PIANO VENDO DE OCASION. Fariña 497. D—31

OCASION, VENDO RICO PIANO alemán Serhard Heintzman. Estado antiguo. Almacén esquina Plaza; Weir. 30—D.

VICTROLAS CON FACILIDAD DE pago vendo. San Pablo 2215. 1—E.

VICTROLA, GRAMOFONOS, COMposturas económicas. San Pablo 2215. 1—E.

DISCOS: LAS NIÑAS DEL SERRUcho. Desgraciadito, Canción Ukelele. Caminito del taller, Titina, Las Maravillosas y gran cantidad de novedades, recibió San Pablo 2215. 1—E.

$ 1,500 VENDO RICO PIANO Na-taniel 1059. 30_D

¡OJO! DESDE 5 PESOS DISCOS victrola. Bandera 191. 31-D

AFINADOR DE PIANOS Y AUTO-pianos, composturas. Carlos Ro-son. Puente 682. 1.o-E.

VICTROLAS "VICTOR", COMPRO de ocasión. Santa Filomena 427. 30-D

PIANOS ARRIENDASE, VENDE-se, días, meses. Huérfanos 2494. 31-D.

PIANO LEGITIMO "ESARD" OCA-sión 1,890 pesos. Verlo: 1 a 4. Cochrane 2241, casa B. 31-D.

POR VIAJE REGALO RICO PIANO $ 1,400. Chacabuco 569. 31-D

VICTROLA VICTOR Y UN GRAMO-fono vendo por viaje. Molina 546.

VICTROLA NUEVA 120 PIEZAS, vendo 790 pesos. Vitacura 31. 31—D.

RICO PIANO ALEMAN REALIZO. Rosas 2112. E-1.o

BATERIA PARA BAILES, NECESI-to mensual. Serrano 235. D-31

VENDO OCASION VICTROLA POR-tátil alemana. Violín fino 150. — Constitución 152.

PIANO ALEMAN MODERNO VEN-dese 2,400. Cochrane 181.

PIANO HARDT TRES PEDALES véndese 3,500. Santos Dumont 482.

DISCOS, LLEGARON NOVEDADES, Titina, Las Niñas del Serrucho, Uquelele, Danza del Amor y muchos otros. Compongo victrolas. Esmeralda 875. 31-D.

VENDO MUEBLE PARA VICTRO-la, importado. Carrera 425. D-31

COMPRO DE OCASION EN PER-fecto estado Victrola portátil con discos, agujas metálicas. Sierra Bella 1649.

### 26.—Libros, periódicos y estampillas. (Compra y venta)

LIBROS COMPRO, SAN DIEGO 105. 4—E

### 27.—Farmacias y medicinas

E. BALHARRY, FARMACEUTICO, con más de 20 años de honrada práctica profesional, me dedico especialmente a preparar las recetas y preparaciones químicas en mi moderna Botica Inglaterra, Bandera 618, casi esquina Santo Domingo. Precios bajos.

SIFILIS, GONORREA, IMPOTEN-cia. Consultas gratuitas, 1 a 6. Nocturna, 8 a 10. Rayos violeta. Clínica doctor Cifuentes. Santo Domingo 1953.

### 28.—Materiales de construcción. (Compra y venta)

ADOBES NUEVOS VENDO. CRUZ 1180. 2—E.

OCASION VENDO MAMPARA 60 pesos. Maestranza 660. D-30

PUERTAS USADAS BUEN ESTADO vendo de ocasión, 1.30 x 2.80. Erasmo Escala 2553. 30-D

NECESITO 1,000 ADOQUINES USA-dos. Ofertas a Delicias 2496.

SE VENDE PUERTAS, VENTANAS y mamparas usadas. Huérfanos 2328. D-30

VENDO ADOQUINES USADOS. Brasil 204.

PLANCHA 6 PIES, VENDO MUY barato. Providencia 1182.

ZINC BLANCO, NEGRO, TODAS dimenciones, ocasión, puertas, ventanas calle. Arauco 857.

### 29.—Máquinas, motores, afines y accesorios. (Compra-venta y composturas)

SE VENDE DOS MAQUINAS PARA hacer remaches negros y estañados de los números 6 hasta el 14. También se vende un torno grande mecánico y un gran martinete. Verlos y tratar: Av. Irarrázaval 132. En.-4

HARNEROS TODAS CLASES PARA agricultura, molinos, minas, ofrece fábrica. Cumming 861. 23-E.

MAQUINA DE TROMPA POCO uso de ocasión vendo. Eduardo Matta 1788. 30-D

PRENSA MEDIO MERCURIO, prensas pedal, guillotinas, perforadora, tipos, cajas, vendo. — San Pablo número 1157. D-30

SE VENDE BUENA MAQUINA para fábrica de puertas y muebles. Singer de mueble. Una cómoda caoba. Las Heras 1664. 30-D

VENDO MAQUINARIA COMPLETA Domeyko 2432. 30-D

OCASION, VENDO MAQUINA completa, 18 x 24. Bilbao 19. 30D.

TORNO MECANICO 1 METRO, SIE-rra huincha chassis camión Ford, vendo, góndola recorrido Huérfanos, cambio por Ford turismo. Esmeralda 673. 31-D.

FOTOGRAFOS VENDO MAQUINA minuto, completa. Castro, pasaje Allendes 562.

COMPRO MAQUINARIA PARA IN-dustria cerámica y un molino de bola. Casilla 2238.

$ 140 MAQUINA SINGER, PIE, MA-no. Independencia 361. 31-D

OCASION VENDO MAQUINA FO-tográfica completa 18x24. Bilbao 19.

SE VENDE UNA MAQUINA SIN-ger de mueble, sin cómoda caoba. Las Heras 1664.

MAQUINA CALAR SINGER VEN-do ocasión. San Diego 276. 31—D.

SOBADORAS, REVOLVEDORAS chicas, grandes, vendo. Mapocho 2230 1—E

MAQUINA SINGER VENDO OCA-sión. San Alfonso 1412.

### 30.—Muebles. (Compra, ventas y composturas)

ANTICIPO FONDOS POR MUE-bles a consignación. Compro menajes. Casa de Remates. San Antonio 17. 15-E.

RESCATO MUEBLES PIANOS EM-peñados, para su venta en privado o remate. San Antonio 74. 15-E

MUEBLES: OFRECEMOS CUAL-quier estilo. Precios muy ventajosos. Entrega inmediata, grandes facilidades de pago. Consulte nuestras condiciones. Fábrica Sociedad Nacional de Muebles y Maderas. Copiapó 1060, entre Prat y San Diego. 6-E.

COMPRO MENAJES MUEBLES usados, anticipo fondos. San Diego 265. 1.o-E.

VENDO PEINADOR NOGAL, LU-na biselada de ocasión. Purísima 375. 30-D

BILLAR CHICO PIZARRA, BILLAS márfil vendo ocasión en quinientos. Román Díaz 691. 30-D.

$ 190 VENDESE LINDOS MUE-bles tapizados con diván, 160 ropero con espejo. Loreto 201. D-30

VENDO ROPERO, CATRE Y PEI-nador. Gálvez 51. 30—D.

SE VENDEN DOS CATRES DE oca-sión. Tratar, Bulnes 429. 30—D.

COMPRO MUEBLES SALON NUE-ve piezas $ 280, comedor $ 700, sillas $ 280, dormitorio $ 900, muebles coloniales realizo por balance. San Diego 957. Fábrica. 30-D.

VENDO APARADOR, DOS TRIN-ches, peinador, medio amoblado salón, mesa comedor, alfombra. Todo muy barato. Sotomayor 838. 30-D

MUEBLES DORMITORIOS, CO-medores, salones, escritorios, variedad estilos y modelos roble americano. Precios bajísimos. Grandes facilidades de pago con entrega inmediata. Especialidad sillas desde 100 pesos docena. Venga consultarse Fábrica Nacional de Muebles Serrano 398, esquina Cóndor. 4—E.

OCASION VENDO ESCRITORIO cortina. Tratar: Juárez 770. 1.o-E.

400 VENDO APARADOR 2 TRIN-ches con mármol, regia mesa corredera 200. Recoleta 301. D-31

VENDO MEDIO AMUEBLADO DE salón. Calle Concepción N.o 1689. 31-D

AMOBLADO COMEDOR INGLES gran mesa corredera, roperos, guardarropas, catres, salón, estantes libro, vidrieras, vitrinas, estantería y variedad menajes realizo. Merced 575.

SE VENDE PEINADOR CON MAR-mol, espejo. Recoleta 303.

VENDO CATRE, COLCHON, ME-sa, comedor y centro, radio completa ocasión. Cochrane 1425, casa 1.

COMPRE MUEBLES SALON, NUE-ve piezas $ 280, comedor $ 720, sillas $ 380, dormitorio $ 900, muebles coloniales realizo por balance. Fábrica: San Diego 957.

MUEBLES COLONIALES, CASA especialista. La London. Prat 853.

SALON CORTINAJE, ALFOMBRA, ropero, aparador, trinches, vendo ocasión. San Francisco 792.

VENDO CATRES NUEVOS, MITAD precio. España 732.

VENDO BARATISIMO POR CON-clusión negocio, juego dormitorio, lunas biseladas, catres, cortinajes, aparadores trinches, mesa corredera, estantes, sillones, roperos, peinadores, cómodas, veladores, escritorios, sofaes tapizados, espejos, paragüeros, cocinas económicas, victrolas, archivadores, escritorio cortina y muchísimos otros muebles. San Francisco 106.

GRAN REBAJA; EL PRECIO amoblado felpa granate, 130; alfombra, 50; máquina Singer 200. Plantas.— Molina 171.

### 33.—Oficinas, locales y garages. (Pedidos y ofrecidos)

SE ARRIENDA UNA CIGARRERIA. Merced 842. 30-D

GRANDES GALPONES Y SITIO arriendo Bascuñán 1449. Especial caballeriza y garage. También arriendo casa adjunta. Carros 20 y 30 a la puerta. Tratar Ejército 467. 30—D.

LOCAL PARA INDUSTRIA, GA-rage arriendo. Lord Cochrane 1324. 31-D

ARRIENDASE LOCAL PARA góndolas o autos. Tratar: Bascuñán 1412. 30-D

EN SAN ALFONSO A 2 CUADRAS Alameda, arriendo esquina inmejorable para abarrotes. Tratar: San Alfonso 222. 30-D

GRAN LOCAL PARA FABRICA O industria arriéndase. Agustinas esquina Fontecilla. 3_E

ALAMEDA 2740, PORTAL Edwards, arriéndase para oficinas comerciales o a matrimonio sin niños departamento todo servicio. 31—D.

$ 280 ARRIENDASE ESPLENDIDO local en San Pablo 2248. 1.o-E.

ARRIENDO LOCAL NEGOCIO, CON habitación, Cochrane 545. D-30

LOCAL ARRIENDASE, INDUSTRIA negocio, García Reyes 263. D-30

ARRIENDO LOCAL, BUENA SI-tuación, negocios: Almacén, depósito licores, etc., tendría buena venta diaria. O'Higgins 1295. 1.o-E

120 COMODA ESQUINA, FERMIN Vivaceta y San Diego. Tratar: Bezanilla 1451. D-31

### 34.—Operarios para fábricas, talleres, etc. (Pedidos y ofrecidos)

Tipógrafos

ENCUADERNADORES LIBROS blancos necesita "La Ilustración".

ENCUADERNADOR COMPETENTE necesita Imprenta La Unión. Infante 1471. 31—D.

CAJISTAS, PRENSISTAS, Y EN-cuadernadores. Se necesitan. San Francisco 347. 31-D

CAJISTA PARA OBRA. NECESITA El Comercio. 10 de Julio 1073.

DOBLADORES NECESITO.— MO-neda 1068.

Carpinteros y Mueblistas

NECESITO UN OFICIAL CARPIN-tero adelantado de banco y un barnizador. Manuel Montt 2450.

Sastres: modistas y costureras

NECESITO BUEN CORTADOR SAS-tre pago bien, casilla 6029. 30-D

NECESITO COSTURERAS, MAIPU 120. 1—E.

COSTURERA COMPETENTE PARA la moda necesito. S. Rosa 259. 30-D.

SASTRERIA SAN MIGUEL 62, NE-cesito buena composturera. 30-D

NECESITO APRENDIZA SASTRE, sepa algo. Valparaíso 1424. 31-D

NECESITO COMPOSTURERA. SAS-trería Merced 773. 31-D.

NECESITO COSTURERA COQUIM-bo 1030, Casa A. D-30

OFICIALES SASTRE, COSTURE-ras, aprendices adelantados, necesito. Bulnes 11.

NECESITO COSTURERAS COMPE-tentes modas. Sazié 1959.

COSTURERA TRAJE SEÑORA, NE-cesito, Huérfanos 790.

Zapateros

ZAPATEROS ENSUELADORES para Blacke, por su cuenta, se necesita. La República. Delicias 3089. D-30

NECESITO COMPOSTURERO Y ayudante zapatero. Almirante Barros 386.

ZAPATEROS ENSUELADORES PA-ra Blacke, por su cuenta, se necesita. La República. Delicias 3089.

ZAPATERO BLAK DE NIÑO, NE-cesito. Independencia 463. D-31

10 ZAPATEROS PARA ESTAQUI-llado necesito. Brasil 31.

Oficios varios

MUJERES AGILES Y FORMALES, necesita la Fábrica de Conservas de Santa Inés (Nos). 30—D.

TAPICERO NECESITO, DELICIAS 1757. 30-D

HERRADUREROS NECESITO AVE-nida Encalada N.o 71 (Ñuñoa). 31-D.

JOSE HAIDO, ESCALERO, TECNI-co en cemento armado, se ofrece, maestro mayor en cualquier trabajo de carpintería. S. Aldunate 40, Población Bulnes. 30-D

TAPICERO COMPETENTE ATIEN-de trabajos en casas particulares. Diez de Julio 790. 31-D

RELOJERO COMPETENTE NECE-sito. San Diego 214.

SE NECESITA BUENA PREPARA-dora, San Diego 225.

MECANICOS NECESITASE, GA-rage Fiat, Gay 1738. 31-D

MAESTRO ELECTRICISTA NECE-sito. Estado 167.

NECESITO RUEDEROS, OFICIA-les banco. Chacabuco 1355.

SE NECESITAN COMPETENTES tejedoras de medias finas. Se pagan buenos sueldos. Montevideo 554, Recoleta. 3—E.

BARNIZADOR QUE SEPA ESMAL-tar necesito. Alameda 1982.

SE NECESITA TORNERO MECA-nico. Fontecilla 146.

TAPICERO NECESITO. PROVI-dncia 1182.

APRENDICES PANADEROS, SE-pan algo, necesito. San Diego 2126.

LA FABRICA DE JOCKEYS. SAN Diego 1861, necesita operarias competentes.

PANADEROS SEPAN ALGO NE-cesito. San Francisco 983.

### 35.—Oficios y servicios diversos. (Ofrecidos y buscados)

Choferes

NECESITO CHAUFFEUR CASADO recomendado, ella cocinera o mano. Libertad 682. 30—D.

CHAUFFEUR JOVEN SIN VICIOS ofrécese. Castro 598. 31—D.

CHOFER MECANICO, OFRECESE, ciudad o campo. Tractores. W. Correo Central.

CHAUFFEUR COMPETENTE ofrécese. Bilbao 19.

CHAUFFEUR FORD, SOBRIO ofrécome. Serrano 445.

Peluqueros

PELUQUERO NECESITO, PARA los Sábados, Cumming 1007. D-31

PELUQUERO NECESITO. SAN PA-blo 3360. 30—D.

NECESITO PELUQUERO CON HE-rramientas. San Diego N.o 2366. 30-D

PELUQUERO ASEGURO 70 SEMA-nales. Molina 462. 30-D

NECESITO PELUQUERO. GALVEZ 528. 31-D.

PELUQUERO NECESITO, BASCU-ñán 665. 31-D

PELUQUERO CON O SIN, NECESI-to. Colón 1352.

NECESITO DOS PELUQUEROS DE firme. Esperanza 47.

PELUQUERO NECESITO. DELI-cias N.o 2847.

PELUQUERO DE FIRME NECE-sito. Franklin 1127.

PELUQUERO COMPETENTE NE-cesito. San Pablo 1030

NECESITO PELUQUERO. SAN Die-go 875. 31—D.

DOS PELUQUEROS NECESITO. San Diego 1383.

PELUQUERO COMPETENTE NE-cesito de firme con herramientas; hay bastante trabajo. Peluquería Japonesa. Brasil 738. 30—D.

Cocineras

SE NECESITA COCINERA, DIEZ de Julio 236. Restaurant. D-30

COCINERA CON BUENAS RECO-mendaciones, necesito luego. Tratar Huérfanos 3174, de 1 a 3. 30—D.

COCINERA BUENA CON INFOR-mes necesítase. Merced 438. D-30

COCINERA Y NIÑERA NECESITO Chacabuco 555. 30-D.

NECESITO COCINERA, BUENAS referencias. Bellavista 171. De 2 a 5. 30-D

NECESITO COCINERA PARA PRO-vincia cerca de Santiago, le admito un niño. Pago buen sueldo, García Reyes 554. 31—D.

COCINERA COMPETENTE, AGIL, necesito. Concha 111; Ñuñoa, pago carro. 30—D.

NECESITO COCINERA, NATANIEL 178. 31—D.

NECESITO COCINERA, CON RE-comendación. Alameda 415. D-30

NECESITO COCINERA RECOMEN-dada. Catedral 1287. D-31

COCINERA NECESITA URGENTE familia italiana. Matucana 967. 3-D

COCINERA Y SIRVIENTA DE MA-no necesítase. Bellavista 0665. 30-D

COCINERA 80 PESOS SUELDO, recomendada, necesito. Avenida Matta 586. 30—D.

NECESITO COCINERA Y NIÑO entienda en jardinería. Avenida Macul 875. 30—D.

COCINERA, REGULAR EDAD, buenas recomendaciones, necesito. — Amunátegui 550. 31—D.

COCINERA RECOMENDADA NE-cesito. Riquelme 960. 30—D.

COCINERA NECESITO. CHACABU-co 559. D-30

NECESITO COCINERA, HERRERA 762. Tratarse de 2 a 5. 31-D.

COCINERA NECESITO. VICTORIA 600. 30-D.

COCINERA Y NIÑERA PARA PO-ca familia necesito. Maipú 652. 31-D

SE NECESITA COCINERA PARA matrimonio solo. Buen sueldo. Carreras 534. 30-D

NECESITO COCINERA SEPA SU oficio. Manuel Thompson 3544. 30—D.

COCINERA NECESITO, AVENIDA Miguel Claro 322. 30—D.

NECESITO COCINERA JOVEN, buenas recomendaciones, sueldo 60. Tratar: Ahumada, 83 de 1 1|2 a 2.

NECESITO BUENA COCINERA con recomendación. Moneda 888.

NECESITO EMPLEADA ENTIEN-da cocina. San Pablo 1388.

COCINERA COMPETENTE Y EM-pleada para piezas recomendadas, necesítanse pagándose buen sueldo para matrimonio alemán solo. Calle Manuel Montt 2260, cerca República. 31-D.

ME OFREZCO PARA LA COCINA para el campo, tengo una hija. Santa Mónica 2151.

NECESITO COCINERA QUE SE-pa cocinar. Dardignac 146, Panadería.

COCINERA NECESITO PARA Res-taurant, puertas adentro, buen sueldo. Zañartu 1006. E-1.o

AYUDANTA COCINA NECESITO.— San Diego 224. 31—D.

NECESITO BUENA MAESTRA DE cocina competente para restaurant. Buenas recomendaciones. Tratar, de 2 a 4 P. M.—Compañía 1053.

EMPLEADA COCINA DOS NECESI-to; chiquilla grande ayudar servicio. Mercado Central, Cafetería comedor número 8.

COCINERA RECOMENDADA nece-sítase, Providencia, calle Nueva de Lyon Nño 55. 1.o—E

COCINERA VERANEAR CAMPO, necesito, Castro 73. D-30

COCINERAS COMEDOR, PIEZAS, niños, amas, necesita. San Diego 206.

COCINERAS DE MANO NECESITO. Bandera 889.

NECESITO COCINERA Y PORTE-ro. Prefiérese matrimonio. Hotel San Diego 413.

SE NECESITA UNA COCINERA con niña de 8 años y una niña de mano. Delicias 4077. E-2

COCINERA PARA UN PENSIONA-do bien recomendada y competente necesito. Avenida Manuel Montt 1549. 1.o-E.

NECESITO BUENA COCINERA Y ayudante para restaurant con recomendaciones. Exposición 1264. 3—E.

COCINERA CON INFORMES SE necesita. República 330. 31—D.

COCINERO PASTELERO, MUY competente se necesita para Hotel. Escribir casilla 47, Viña del Mar. 1—E

Lavanderas

LAVANDERIA ACREDITADA VEN-do. Situación espléndida en populoso barrio. Matta 269. 31—D

SE NECESITA LAVANDERA puer tas adentro, con buen sueldo. Tratar en la mañana. Tarapacá 626. 31—D.

NECESITO BUENA LAVANDERA y camisera posticera. Castro 64. 30-D.

LAVANDERA NECESITO. CHA-cabuco 559.

APLANCHADORAS COMPETENTES en ramo tintorería, necesito. Agustinas 2253. D-31

SE NECESITA LAVANDERA. SAN Diego 252.

Niños

SE OFRECE UN MOZO PARA HO-tel o restaurant con buenas recomendaciones. Tratar: Freire N.o 461. D-30

Mozos

MUCHACHO JOVEN NECESITO que sepa desportar. Carnicería Maestranza 1005. 30-D.

NECESITO NIÑO, PREFIERO cam-po. Maule 146. 31-D.

NIÑO DE 12 A 13 AÑOS QUE SEPA algo de abarrotes necesito. Almirante Barroso 895. 31-D

MUCHACHO NECESITO. GARCIA Reyes 799. D-31

SE NECESITA MUCHACHO PARA almacén. Carrión 1406. Se prefiere de campo. E-1.o

OFRECESE NIÑO 14 AÑOS, SABE leer, escribir. Covadonga 62. D-31

MUCHACHO PARA MOZO DE PA-tio con informes necesito. Plaza Hotel.

SE NECESITA UN NIÑO. SAN Pablo 1055.

NIÑO 14 AÑOS NECESITO PARA quhaceres casa. Independencia 522. 31-D.

NECESITO NIÑO PARA AYUDAR Arturo Prat 145.

NECESITO NIÑO PARA COPERO. Borjas 67.

NIÑO MANOS; NIÑA O SENORA ayudar quehaceres casa necesito.— P. de Valdivia N.o 6. 31—D.

Ocupaciones varias

NECESITO EMPLEADA, BUEN sueldo. Rosas 1883. Casa 6. D-30

MATRIMONIO SOLO NECESITA empleada para todo servicio. San Francisco 1203. 30-D

EMPLEADA PARA LA MANO NE-cesito. Catedral 2444. 30D

CASA EXTRANJERA NECESITA sirvienta. Bellavista 0675. 30_D

NIÑAS APRENDIZAS PARA FLO-res de 14 a 16 años necesítase. Ahumada 175. 30D

NECESITASE MESONERO PARA principiar trabajo 1.o de Enero. Tratar: Puente 780. 31—D.

CABALLERIZO COMPETENTE, re-comendado, necesito. Victoria 315. 30—D.

SE NECESITA CARRETELERO Re-partidor. Carnicería. Rancagua 98. 30-D

NECESIT OCORTADOR CARNICE-ría. Gálvez 302. 30_D

NECESITO NIÑA CON BUENAS recomendaciones, por día. Claras número 162. D-30

SE NECESITA UN MAYORDOMO con buena licencia. Regimiento Tacna, Casino Oficiales. 30-D.

NECESITO EMPLEADA PARA CO-medor y piezas, matrimonio solo para el 1.o de Enero. Nataniel 193. 30-D

OFREZCOME COSER CASA PAR-ticular, cualquier ocupación decente E. C., San Alfonso 1446, casa 32. 30-D

EMPLEADA PIEZAS, PUDIENDO aprender enfermera, necesito. Sanatorio. Matta 586. 30—D.

CUIDADORA DE CASA PARA Ene-ro y Febrero, recomendación. A. Seminario 820 esquina Rancagua. 30—D.

NECESITO SEÑORA O NIÑO PARA puesto pan, en la Vega y Matadero. Pastor Ovalle 801. 30—D

NECESITASE EMPLEADA MATRI-monio solo. Prat 1745. D-31

JOVEN PARA MANDADOS Y LIM-pieza necesito. Bascuñán 166. D-30

NECESITO NIÑA INDEPENDIEN-te, buena presencia. Colón 1223. 30—D.

NECESITO EMPLEADA. AGUSTI-nas 1435. 3—E.

NECESITO EMPLEADA DE MANO. Av. España 60. 30-D.

NECESITO EMPLEADA PIEZAS, Claras 635. 31- D

SEÑORA FRANCESA PARA Ayudar quehaceres en hotel necesito. Sea de regular edad. Correo Central; C. Terris. 30-D

NECESITO REPARTIDOR DE CAR-ne que sepa cortar. Compañía 2701. 31-D

NECESITO EMPLEADA PARA mos-trador de panadería. Molina 1085. 30-D

100 SEGADORES PARA RANCA-gua necesito, presentarse: Gálvez 1182. 30-D.

PARCHADORAS SACOS VACIOS necesito. Gálvez 1175. 30-D.

NIÑA PARA COCINA PARA LLE-var a Viña, con recomendaciones. Santo Domingo 1555. 30-D

NECESITO ESTUCADOR PARA fa-chada, a trato Lastra esquina Picarte. 30-D

SARGENTO PRIMERO, CASADO Y guardianes de buena conducta necesita la policía de La Florida. Buenos sueldos. 1.o-E.

PINTORA ARTISTA PARA TRA-bajo en fotografías se necesita. Nueva Valdés 1055.

CUIDADORA DE NIÑOS PARA LA costa, buen sueldo necesito. Alameda 1775. 31-D.

NECESITO JARDINEROS, MERCA-do P., San Pablo 186.

EMPLEADA PARA COMEDOR SE necesita. Dieciocho 191.

BUENA NIÑERA NECESITO. Cha-cabuco 569. 31-D

NIÑERA JOVEN NECESITO. — CA-tedral 2444. 31-D

CUIDADORA SEÑORA PARA LLE-var campo necesítase recomendada.— Ejército 412.

EMPLEADA COMEDOR, ASEO CA-sa, activa, aseada, necesita casa pensión particular, extranjera. Recomendaciones indispensable. Buen sueldo. Santa Lucía 322. 31—D.

SE NECESITA UN AYUDANTE chanchería. Inútil presentarse sin recomendaciones. Merced 212. 31—D.

EMPLEADA PARA PIEZAS Y NI-ños necesita casa alemana. Buen sueldo. Exigen recomendación. 31—D.

REPARTIDOR DE CARNE SEPA aserrar necesito. Vicuña Mackenna esquina Marín.

¡¡COSTURERAS!! MATRIMONIO, cocineras, niñeras, niñas comedor recomendadas, todo servicio, acudan. Arturo Prat 16.

NIÑA PARA PIEZAS NECESITASE en casa quinta Los Guindos, Avenida Berlín 124, buen sueldo. Presentarse antes 4 P. M. Se paga el carro.

PATIERO Y CAMARERO CON RE-comendaciones se necesita para el Hotel Victoria. Huérfanos esquina San Antonio.

NECESITO EMPLEADA MANO. — Rosas 2306. 31—D.

NECESITO COPERO. BANDERA 243.

NECESITO NIÑA PARA AYUDAR en la cocina. Santo Domingo 597.

ENLADRILLADOR BUENO NECE-sito. Román Díaz 338.

EMPLEADA PIEZAS NECESITO. — Castro 205.

HORTELANO COMPETENTE NE-cesito. Chacra San Ramón. Carrascal 5550.

NECESITO EMPLEADA CUATRO personas. Covadonga 86.

NECESITO CUIDADOR PARA FA-brica con buenas recomendaciones. — Estado 86.

MATRIMONIO SIN FAMILIA, DE-sea ocupación. El chauffeur, carnet toda marca, ella, quehaceres de casa, actualmente ocupado. Dirigirse a D. C. C., Huérfanos 1441. D-31

NECESITO EMPLEADA AGIL, TO-do servicio, sepa algo lavar, buen sueldo. Echeverría 962. D-30

NECESITO NIÑA MANO, ARTESA-nos 999. D-30

NIÑA 16 A 19 AÑOS EMPAQUE-tar dulces necesito. Bandera 339.

SIRVIENTA MANO PARA CARTA-gena, necesita. Santa Victoria 360.

NECESITO HOMBRE SERIO CON buenas recomendaciones y sin vicios, persona decente. Tratar: Plaza Hotel.

NECESITO NIÑA PARA DUEÑA de casa, buen sueldo. San Pablo 1622.

NECESITO MUCHACHA PARA vender frutas. San Pablo 1620.

CUIDADORAS PARA ENFERMAS nerviosas buenas recomendaciones y cama necesito. Avenida Manuel Montt 1549. 31-D.

MATRIMONIO SIN NIÑOS, RECO-mendado, sepan lechar los dos necesito. Tratar: 8 a 10; 5 a 7. Mapocho 2369.

3 EMPLEADAS, COCINERA, COME-dor, persona sola necesita. Huérfanos 2410.

NECESITASE PERSONA HONRA-da demás de cuarenta años para cocinera de un matrimonio solo en el campo. Sierra Bella 1649.

OFRECESE MATRIMONIO SOLO: chauffeur; ella, costura o cocina.— San Pablo 2849. Casita 5. 30—D.

JOVEN PARA REPARTO CARNI-cería necesito. P. de Valdivia N.o 6. 31—D.

### 36.—Pensión en familia

SEÑORA, ARRIENDA LINDA PIE-za amoblada, balcones calle, con sin pensión, San Francisco 454. 30—D.

## REMATE

Por acuerdo de los herederos de don Pedro Ramírez Salcedo, el 7 de Enero próximo, a las 3 P. M., ante el Compromisario, don Antonio Varas Muñoz, en su estudio, calle Teatinos 249, se rematará el sitio y casa de la calle

**Ejército N.o 384, esquina de Gorbea**

**Por el mínimun rebajado de $ 250,000.**

Que se pagará cien mil pesos al contado, setenta y cinco mil pesos a seis meses plazo, y los saldos devengarán el 8 o|o anual.

La propiedad no tien gravámenes y fué tasada por el ingeniero, don Julio Vidal V., en $ 423,650.

Bases y demás antecedentes, en el estudio del compromisario.

E-7

A PRECIO MODICO, CASA FAMI-lia dos piezas, balcón, centralísimo, con sin pensión, prefiero extranjero. Bandera 151. 30-D

CASA FAMILIA PIEZA PENSION, Prat 663. D 31

ARRIENDASE PIEZAS CON PEN-sión, matrimonio o caballero honorable. Maestranza 154. 31D

A CABALLERO O MATRIMONIO solo se arrienda lindo salón con o sin pensión, casa honorable. Aldunate 761. 30-D.

CASA DE FAMILIA HONORABLE arrienda lindas piezas con o sin muebles, da pensión de mesa. Serrano 79.

CASA RESPETO ARRIENDO PIEZA con pensión, Olivos 970. 1.o_E.

FAMILIA HONORABLE ARRIEN-da pieza amoblada, otra interior, a caballero solo. Bascuñán 223.

RESPETABLE FAMILIA OFRECE única pieza con pensión. Lira 650.

EXCELENTE PIEZA, COMIDA, BA-ño, casa matrimonio sin pensionistas. Nataniel 680.

### 38.—Préstamos e hipotecas

DINERO A BAJO INTERES, FACI-lito sobre hipotecas. — Julio Pelissier. Morandé 283. E—2

FACILITO 23,000 EN PRIMERA A cuatro años plazo vencidos. Tratar: Lira 201.

$ 4,000 NECESITANSE PRIMERA hipoteca propiedad valor 120 mil pesos. Títulos perfectos. Dirigirse Almirante Barroso 174.

NECESITO $ 5,000, DOY GARAN-tía, aceptaría también socio, explotar negocio de gran actividad. Exígese informes. Dirección: "Socio", casilla 866. 3-E

5,000 NECESITO; PAGO 10 POR ciento mensual; doy garantía. Vicuña Mackenna 257.

### 40.—Profesionales.

ZURCIDOS INVISIBLES. NOTA-ble zurcidor japonés. Especialista único especialidad en viraduras, transformaciones, son perfectas.— San Diego 228. Teléfono 667. En. 10 1926.

CONDOR 1158, CASA ANTIGUA, única especialista zurcidos invisibles jerseys, viraduras, hechuras, transformaciones. 1—E

ROPERIA LA CANTABRICA, LI-quida mil ternos rezagados de sastrería y usados de todas medidas inmenso surtido en ropa hecha zapatería, camisería, sombrerería, facilidades de pago. Visítela: Esmeralda 683, al llegar a 21 de Mayo. N|O

DIVORCIOS, NULIDADES DE MA-trimonios, convenios comerciales, quiebras, posesiones efectivas, etc., atiende diariamente el abogado de la oficina Gómez. Huérfanos 1223, oficina 7. 31_D

### 41.—Prendas de vestir

COMPRO TERNOS Y SOBRETODOS pago buen precio, República 3. 1.oE

ACUDID, ACUDID, A LA NUEVA ropería donde encontrará ropa flamante; hay trajes de etiqueta, de señoras y caballeros y varios otros muy convenientes; calle Eyzaguirre 1415.

### 42.—Personas buscadas

SEÑORA SALAS DE MARTINEZ, le ruego venga a buscar a Rosa.

### 43.—Profesionales pedidos y ofrecidos

FARMACEUTICA COMPETENTE se necesita en Estado 2[illegible]3. D-31

FARMACEUTICA COMPETENTE necesito. Avenida Matta 410. D-30

SEÑORITA FARMACEUTICA, NE-cesito. Recoleta 997. D-31

NECESITASE MATRONA PARA des-empeñar puesto. Cumming 1112. 3E

FARMACEUTICO HOMBRE PARA Valparaíso necesita para pronto. — Sueldo $ 500. Escribir N. N., Ecuador 5, Valparaíso. 1—E.

### 44.—Remates

REMATES VERIFICA ARTURO Sánchez. Molina 552. D 31

NEPTALI 2.o ARCE, MARTILLE-ro, recibe órdenes: García Reyes 25. D-30

REMATE HOY 2 TARDE, NEGO-cio abarrotes. Fermín Vivaceta 528. Hay surtido abarrotes, loza, cristalería, paquetería, artículos escritorio, carbón espino, leña, papas, vidrieras, frascos, muestrarios, balanza, molinillo, estantería y mostrador, chuicos, sacos, botellas vacías.—Leiva liquidador.

REMATE MAÑANA 2 TARDE, AL-macén Andes 3757, por viaje su dueño. Hay gran surtido conservas nacionales, extranjeras, abarrotes en general, aceites varias marcas, cigarrillos surtidos, paquetería, cristalería, estanterías, vidrieras, romana importada Fairbanks, molinillo número 5, balanza peso, leña, carbón, lote maderas, acepto oferta solo lote, casa grande, barrio populoso, canon bajo, costado Fábrica Tejidos y Fábrica Chocolates.— Castillo. Ordenes Cochrane 1134.

REMATE PUBLICO, BODEGA DE licores, Tocornal 450. Para hoy Miércoles a las 2 P. M., al mejor postor. Hay: Gran cantidad damajuanas, chuicos vacíos, barriles, pipas, caballetes, mangueras goma, cuartetolas, cajones cerveceros, botellas vacías, mostradores, estantería, bancas, sillas rótulos, mesas, puertas usadas, vinos embotellados, cervezas, bilz, licores finos y muchas otras mercaderías. — Eleodoro Estay, órdenes para remates: Oficina San Francisco 106.

### 45.—Rodados, accesorios y caballos. (Compra y venta)

SE COMPRA UNA CARRETELA O se arrienda. Copiapó N.o 1480. 30-D

SE VENDE UN VICTORIA PUESTA con dos caballos en $ 800. Tratar Martínez de Rozas 3754. 30D

VENDO YEGUA TIRO SOLO, VER-la: Purísima 275. 30D

CARRETON PANADERO CON RE-parto vendo. Arica 4102. 30-D

VICTORIA ELEGANTE, PERFEC-to estado, vendo. Recoleta 564. 31—D.

CARRETONES DE GOLPE VENDO dos, aperados y camión cuatro ruedas. Exposición 1090. 31-D.

VICTORIA OCASION VENDO, CAM-bio por camión. Av. Matta 1460. 31-D.

CARRETILLAS PARA OBRA VEN-do. General Velásquez N.o 27 A. 30-D.

CARRETONES DE GOLPE Y AR-neros, doy en arriendo. General Velásquez N.o 27 A. 30-D.

DE OCASION VENDO UN CARRE-ton con o sin aperos. Castro 392. 31-D

VENDO DOS CARRETONES, UNO de cuatro ruedas y otro de dos en perfecto estado apropiados para cualquier uso, con sus respectivos arneses y ruedas de repuesto. Nicolás Palacios 1155 (por Mapocho, pasado Matucana).

OCASION VENDO BICICLETA Diamantt. San Pablo 1710.

COMPRO CARRETON VINERO aperado, con facilidades de pago. Prieto 1409. D-31

DE OCASION VENDO CARRETA con bueyes en muy buen estado. Av. Irarrázaval 1031. D-31

VENDO CARRETELA APERADA por la mitad de su valor. Barros Arana esquina de Compañía. 31-D.

VENDO A PRECIO DE LIQUIDA-ción; victoria, 2 coches trompa, wagonet 2 ruedas, tonocale, breack, Dog Cart de 4 ruedas. Federico Ledermann, Ruiz Tagle 183, entre Delicias y 5 de Abril. 31-D

VENDO CAMION DOS RUEDAS. Verlo de 12 a 2. Pinto 1713. E-1.o

$ 1,000 REGALO CAMION CON CA-ballos y arneses por liquidación de negocio. Bodega Santa Amelia. San Diego 2010.

BREACK CUATRO RUEDAS, OCHO asientos, nuevo, ocasión, vendo. Jotabeche 28.

CARRETONES VINEROS Y PANA-deros, usados, realizamos. San Diego 1008.

REPARACIONES DE CARRETONES y autos hacemos barato en nuestros grandes talleres. San Diego 1008.

### 46.—Radiotelefonía

BUENOS RECEPTORES, CONS-trucción técnica, difícil superar, véndense. Lira 525, altos. D-30

### 47. —Servicios y cosas útiles para familias

$ 2 DIBUJOS DE COJINES, VEN-de Galería San Carlos (por Merced, sombrerería). 1.o-E.

VESTIDOS ELEGANTES, POCO uso vendo. Esperanza 514. 30-D

TRAJES SOBRE MEDIDA MUY frescos $ 160. Morandé 594. 1-E.

MODISTA EUROPEA, HECHURAS sombreros $ 10. Lira 636. 31-E

CORTE MELENA, ONDULACION Marcel. Alameda 2467. 1.o-E.

AGUARDIENTE DE UVA DE LA Viña San Agustín, Itata, especial para frutas, mistelas y usos medicinales. También ofrecemos aguardiente de vino, clase especial para frutas. Depósito, Puente 832 frente al Mercado.

ONDULACION MARCEL 3 PESOS, cortar melena $ 2. Bandera 755, entre San Pablo y Rosas.

SEÑORITA: VISITE USTED EL nuevo salón de peinados en Delicias 2791. Cortes de melena perfectos; ondulación Marcel muy durable.

### 52.— Socios capitalistas industriales. (Pedidos y ofrecidos)

SE NECESITA SOCIO CON CINCO mil pesos para la explotación de un policlínico negocio decente y lucrativo. Dirigirse Siglo XX 108. 30—D.

SOCIO CAPITALISTA PARA NE-gocio serio y rápido, se necesita con $ 80,000, utilidad mínima $ 500,000 realizables en 3 ó 4 meses. Datos: Estado 45, altos, de 3 a 6 los días 30 y 31.

NECESITO SOCIO $ 50,000 AM-pliar negocios importantes. Dirigirse J. F. Casilla 4042. D-31

PARA TRABAJAR MINA O TESO-ro, siendo efectivo entraría pequeño capital asociación honrada. Dirigirse: M. G. Clasificador A-40, Correo Central. 3-E.

## Remates de Prendas de Plazo Vencido

**Hoy Miércoles 30 de Diciembres, a las 9 A. M.**, el martillero señor Mandiola, rematará en la **Casa de Préstamos "LA CHILENA"**, calle **Castro N.o 506**, las prendas no rescatadas y comprendidas entre los números 9,673 a 11,439 y 92,927 a 97,199.

HAY: muebles, máquinas coser, manteles, bicicletas, ponchos, sillas montar, etc.

**Hoy Miércoles 30 de Diciembres, a las 10 1|2 A. M.**, el martillero señor Sáez rematará en la **Casa de Préstamos "LAS DOS ESTRELLAS"**, calle **M. Montt N.o 2892**, las prendas no rescatadas y comprendidas entre los números 99,833 a 11,104 y 48,475 a 49,708.

HAY: cortes casimir, ternos, calzado, ponchos, rebozos, manteles, maletas, etc.

**Hoy Miércoles 30 de Diciembres, a las 2 P. M.**, el martillero señor Aldunate, rematará en la **Casa de Préstamos "LA SAN JUAN"**, **Av. V. Mackenna N.o 301**, las prendas no rescatadas y comprendidas entre los números 42,454 a 47,548.

HAY: ternos, alhajas, máquinas coser, plaqués, ponchos, cortes casimir, etc.

**Hoy Miércoles 30 de Diciembres, a las 3 P. M.**, el martillero señor Mandiola, rematará en la **Casa de Préstamos "EL GALLITO"**, **Av. Providencia N.o 1320**, las prendas no rescatadas y comprendidas entre los números 87,082 a 88,889 y 93,303 y 96,224.

HAY: catres bronce, ponchos, manteles, bicicletas, sillas montar, joyas, etc.

**Hoy Miércoles 30 de Diciembres, a las 4 P. M.**, el martillero señor Eyzaguirre, rematará en la **Casa de Préstamos "LA SAN PEDRO"**, **calle San Pablo N.o 2112**, las prendas no rescatadas y comprendidas entre los números 45,721 a 46,777.

HAY: mantas, ternos, ropa interior y de cama, rebozos, máquinas coser, joyas.

**El Jueves 31 de Diciembre, a las 9 A. M.**, el martillero señor Eyzaguirre, rematará en la **Casa de Préstamos LA RECOLETA**, **calle Darlignac N.o 573**, las prendas no rescatadas y comprendidas entre los números 46,006 a 47,510 y 46,207 a 48,533.

Hay: armas de fuego, alfombras, victrolas, manteles, alhajas, máquinas coser.

**El Jueves 31 de Diciembre, a las 10 A. M.**, el martillero señor Mandiola, rematará en la **Casa de Préstamos EL SIGLO**, **Av. Recoleta N.o 365**, las presdas no rescatadas y comprendidas entre los números 18,920 a 20,144.

Hay: máquinas coser, ternos, cortes casimir, muebles, manteles, alfombras, etc.

**El Jueves 31 de Diciembre, a las 2 P. M.**, el martillero señor Aldunate, rematará en la **Casa de Préstamos EL GLOBITO**, **Av. Matta N.o 1042**, las prendas no rescatadas y comprendidas entre los números 82,176 a 84,327 y 10,101 a 11,837.

Hay: catres bronce, cortes casimir, máquinas coser, ternos, calzado, plaquées.

**El Jueves 31 de Diciembre, a las 3 P. M.**, el martillero señor Sáez, rematará en la **Casa de Préstamos LA MARAVILLA**, **calle San Diego N.o 1202**, las prendas no rescatadas y comprendidas entre los números 40,216 a 43,080 y 22,005 a 25,810.

Hay: ternos, maletas cuero, manteles, alhajas, máquinas coser, cortes casimir.

**El Jueves 31 de Diciembre, a las 4 P. M.**, el martillero señor Mandiola, rematará en la **Casa de Préstamos LA ESMERALDA**, **calle Cochrane N.o 699**, las prendas no rescatadas y comprendidas entre los números 28,080 a 29,096 y 9,933 a 10,603.

Hay: copa plata, cortes casimir, catres bronce, alhajas ternos, manteles, etc.

Las prendas estarán a la vista desde dos horas antes del remate. PAGO AL CONTADO.

**EL INSPECTOR.**

# REMATE

JUDICIAL DE MAQUINAS DE ESCRIBIR

**POR ORDEN DEL SINDICO**

**El Jueves 31, a las 10 1|2 A. M.**

Bandera 131, Galería Central, oficina N.o 29

— HAY: —

**30 Máquinas de escribir de las siguientes marcas:** Underwood, Royal, L. S. Smith y Berry, Adler, Noiseless, Viajeras Vox, Ronco Duplicador para hacer circulares, Calculadoras Brunswing, Perforadoras de Cheques Gelo, etc. etc.

A la vista hoy de 2 a 6 P. M.

NOTA.—Pago al contado y entrega inmediata.

**Enrique Mandiola Eastman.**
Martillero de Hacienda

## 54.—Veraneo

**$ 400 CHALET CHICO, AMOBLA**do, jardín central, arriendo. Viña, Casilla 384. D-30

**EN LLOLLEO ARRIENDO PIEZAS** amobladas con o sin pensión. Más datos: Ñuñoa, Chile y España 106. 30-D.

**CASA AMOBLADA EN VALPARAI**so, calle Victoria, cuatro dormitorios, toda comodidad, arriéndase temporada, precio módico. Dirigirse casilla 603, Valparaíso. 30-D

**CASA AMOBLADA, DECENTE**, chica, excelente situación, higiénica, arriéndase barata Enero, Febrero. Datos: Casilla 3339, Valparaíso. 30-D

**CASA QUINTA AMOBLADA CON** bastante fruta necesítase arrendar por la temporada, Avenida Macul, Pedro Valdivia o Ñuñoa. Ahumada 116. 30-D

**VIÑA DEL MAR, CERRO 269.** Arriendo casa amoblada. 31_D

**ARRIENDO CASA - QUINTA AMO**blada por temporada verano. Macul 600. 31-D.

**EN BUIN ARRIENDASE CASA** quinta amoblada. Carros a la puerta. Referencias: Jefe Estación Buin. 31-D

**ARRIENDASE VALPARAISO, CA**lle Urriola 260, media cuadra calle Prat, casa amoblada desde 10 Enero, por dos meses, cinco piezas, fuera dependencias. Dirigirse Sara Heros, misma dirección. 31-D

**ARRIENDO CARTAGENA, FREN**te Hotel Francia, buena casa amoblada. Canon temporada $ 2,500. Tratar: Ramón Guzmán, Huérfanos 1223. E-1o

**VERANEANTES: MUDANZAS Y** carga en camión Ford, hago diariamente Peñaflor, Talagante y Monte. Julio Bañados 457, Yungay. E-8

**CARTAGENA, ARRIENDASE CASA** Tratar: Cueto 541.

**AVENIDA HOLANDA 450, TELE**fono 41, Ñuñoa arriendo quinta, lindas sombras, chalet grande, co-

# REMATE DE MENAJE DE CASA

DEL SEÑOR CLEMENTE GUZMAN Z.

## EL JUEVES 31, A LAS 2.30

2325 GORBEA PROXIMO A REPUBLICA

— HAY: —

**SALON.**—Lámpara eléctrica dos luces, alfombra de una pieza, medio amoblado tapiz lana, **consola dorada con espejo**, cuadros, grabados, mesita centro y pedestal dorado, cortina punto, escritorio estilo inglés estatua terracotta.

**COMEDOR.**—Pantalla eléctrica, alfombra, aparador y un trinche con mármol y espejo, mesa fija, 12 sillas tapiz cuero, **servicio loza dorado**, cristalería, cuchillería y diversidad de plaquées, carpeta felpa, reloj colgar, etc.

**DORMITORIO.**—Alfombra de una pieza, **dos amoblados de dormitorio en estilo inglés y nogal catre ancho de bronce** y otros al laqué de fierro con bronce dos servicios lavatorio, colchones, sobrecamas, divanes, cuadros y un escritorio ministro.

**VARIOS.**—Cocina económica y batería, frascos para dulces, damajuanas, madera suelta, cajones, un paragüero con espejo, mess, sillas sueltas, etc.

A LA VISTA HOY DE 2 A 6 1|2 P. M.

ENRIQUE MANDIOLA EASTMAN.
MARTILLERO DE HACIENDA.

# REMATE DE MENAJE DE CASA

DEL SEÑOR LOUIS COUSIN D.

**POR HABERSE AUSENTADO DEL PAIS**

## MAÑANA JUEVES, A LAS 2 P. M.

## 300 — PARQUE FORESTAL — 300

—: HAY :—

**SALON.—Magnífico piano media cola Gaveau, rico amoblado francés enjuncado dorado con cojines de tapicería Aubuson**, compuesto de: sofá y 2 sillones, 2 sillones y 6 sillas doradas tapizadas en seda, Bahut de marquetería con bronces estilo Luis XVI, espejo Imperio antiguo, mesas ratonas, reloj y 2 candelabros de onix, jarrones, figuras y piezas de porcelana, estatua de bronce, **linda lámpara de cristal Baccarat con velas, rica alfombra de Smyrna, etc.**

**SALA JAPONESA.—Gran Budha antiguo dorado**, credence tallada, linda mesa y pedestal de laca lacre, diván con cojines, lindo brasero antiguo enconchado, bibelots finos, cuadros de laca, **lindo farol japonés, tapices persas, etc.**

**COMEDOR.—Amoblado tallado estilo colonial** compuesto de: aparador bajo, trinche igual, vitrina, mesa de corraderas y 12 sillas, **rico servicio de cristal cortado para 18 personas**, servicio de falence azul, **vajilla de plaqué estilo Luis XVI** compuesta de: azafates, fruteros, legumbreras y otras piezas, servicio para té de plaqué, 2 botellas de cristal cortado, y diversos útiles, mantel, platos Talaveras de colgar, lámpara de fierro, con velas, gran **tapiz de Smyrna**, etc.

**HALL.—Lindo escritorio de cortina, sofá y sillón de caoba antiguo estilo Imperio, sillones Dagoberto, mesas talladas, dos grandes bustos de mármol con columnas Emperadores Romanos**, dos bancos tallados antiguos, brasero de bronce con tapa, **karamani, tapiz persa antiguo**, candelabro y apliques de fierro, estufas a gas, etc.

**DORMITORIO.—Rico amoblado francés gris Luis XVI de la casa Kregere de París** compuesto de: ropero de 3 cuerpos, mesa de toilete, marquesa enjuncada, velador, chaisse long y 4 sillas: Otro amoblado de asiento francés estilo Luis XVI, escritorio de señora, sillas de centro, un juego completo de dormitorio gris para niñita, grabados, lámpara, alfombras, etc.

**A LA VISTA HOY, DE 2 A 6 P. M.**

JORGE y VICTOR EYZAGURRE H.,
MARTILLEROS DE HACIENDA.

## FERIA DE PRODUCTOS AGRICOLAS

## LARRAIN y Cía. Ltda.

**MATUCANA N.° 10. — TELEFONO 280 (Estación).**

**CASILLA 4728.**

**DESVIO BANCO DE LA REPUBLICA**

HOY MIERCOLES 30 HOY
De 2 a 6 P. M.

**REMATE** semanal de **PRODUCTOS AGRICOLAS, QUESOS, MANTEQUILLAS**, en nuestro local:

MATUCANA N.° 10

# REMATE

DE MENAJE DE CASA DE LA PENSION RESIDENCIAL DE LA SEÑORA ROSA FUENZALIDA v. de G.

DEPOSITADO EN

## SAN DIEGO 265

## HOY Miércoles 30 desde las 2 P. M.

— HAY: —

Aparador, trinche mesa corredera, sillas, cristalería, loza, cuchillería, 30 catres de bronce, idem. de fierro y bronce con sommiers, 30 colchones de lana, frazadas, colchas, almohadones, almohadas, estantes, pedestales, amoblados sala estilo curva, idem. de Mouquet, espejos, estantes giratorios, archivador de cortina, catres cunas, servicio lavatorios, cuadros al óleo y oleografías y gobelinos. Ocho amoblados dormitorios de dos cuerpos, idem. de un cuerpo, otros enchapados en nogal, ropero, peinadores, veladores, sillas de Viena, paragüeros de asiento, idem. con mármol, un sofá, dos sillones enjuncados, amoblados de mimbre, guarda-ropas, escritorio para colegiales, escritorio medio ministro, espejos, bicicleta para niño, idem. de trisiclo, reloj pared, lava-platos, cocina a coke y a gas.

VARIOS: Plantas, bambúes y muchos otros artículos a la vista hoy

ABRAHAM NAISTAT.
Liquidador.

MANUEL GARRIDO.
Martillero

**DOY EN ARRIENDO CASA AMO**blada en El Tabo. Av. Leopoldo 1865. D-31

**IRARRAZAVAL 1753, CASA QUIN**ta, poca familia, sin niños, arriéndase amoblada un mes. Verla dos adelante. D-30

**FAMILIA HONORABLE SOLICITA** pensionistas para Cartagena. Santa Victoria 360.

**GRAN HOTEL DE CARTAGENA,** Playa Chica, vista al mar, precios módicos. Juan Poirier, propietario. E-6

**NECESITO CASA QUINTA AMO**blada en San Bernardo con tres dormitorios. Para Enero y Febrero.

**VALPARAISO, FRENTE ESTA**ción Puerto, Cochrane 695, piezas amobladas, excelente comida, días, meses. 3-E.

**CARTAGENA, RESIDENCIA EX**-Hotel, parque, una cuadra paseo, pensión familia, Huérfanos 790. Cartagena.

**ARRIENDASE AMOBLADA $ 1,500** mensuales casa con frente a tres calles, cinco dormitorios, dos baños, gran hall. Teléfono. Prefiérese familia extranjera. Yungay 589, Valparaíso, B. C. 3—E.

**CASA QUINTA FRESCA, ÑUÑOA,** ofrécese arriendo amoblada, 3 meses. Avenida Ossa 447. Caros To-

## RIVAS Y CALVO

# REMATE DEL MENAJE DE CASA

Y AUTOMOVIL MITCHELL SEDAN

**DEL SEÑOR CARLOS VICUÑA MACKENNA**

894 — DELICIAS — 894

HOY MIERCOLES 30 DEL PRESENTE DE 10.30 A 12

**DE 2.30 P. M. ADELANTE**

— HAY: —

**CUADROS de Rebolledo Correa, Valenzuela Llanos, Pedro Lira, gran marina de Stevenson**, acuarelas de Malke, etc.

**SALON.—Gran piano de cola Chikering**, juego de muebles de nogal estilo Luis XVI tapizados en terciopelo de Génova, compuesto de un sofá, y cuatro sillones, cortinajes iguales, **lindos boules de ébano incrustados en carey y bronce, cuadro religioso**, copia de Fray Bartolomeo, marco florentino tallado en madera, **estatuas de mármol de Carrara**, espejos antiguos, lámpara eléctrica, etc.

**SALA ANTIGUA.**—Autopiano americano con rollos, sofá y 4 sillas de caoba estilo Imperio forradas en brocato rojo, **mesa redonda con mármol**, piana antigua de cacba, arrimos de caoba, caja de música, paragüero antiguo de fierro, **linda lámpara de cristal baccarat con bronce de 16 luces** mesa ratona, cajuela y cuadros antiguos, pantalla de chimenea de vitraux, mármoles bronces, etc.

**ESCRITORIO.**—Juego de escritorio de ministro y estantes de jacarandá, estatuas de bronce, sofá antiguo de caoba, máquina fotográfica, porcelanas de Sax y de Viena, estufa a gas, alfombra de tiras, sillón tapiz marroquí, revólver Smit y Wesson nuevo con cartuchera, etc.

**COMEDOR.**—Amoblado de nogal tallado estilo Renacimiento, compuesto de aparador y dos trinches, lindas **estatuas de mármol do Carrara, copias de Miguel Angel, y otra la Venus de Molo**, de 90 centímetros de alto; lámpara de 10 luces, servicio de porcelana Limoges, guarda rosado; ganchos de bronce, centros de plaqué, servicio de plaqué Reed y Barton, alfombra de tripe cortado, cuchillería, etc.

**DORMITORIO.**—Amoblado de nogal estilo Renacimiento, compuesto de ropero, peinador, cómoda y velador, catre de bronce antiguo Maple, muebles de asiento, alfombras grandes de tripe cortado, cortinas muebles de asiento con sofáes, sillones y sillas, sillas de centro de nogal, etc.

**OTROS DORMITORIOS.**—Lindo juego de muebles de caoba compuesto de ropero bajo de un cuerpo, peinador y velador, espejo de pie de jacarandá, muebles ingleses forrados en felpa verde, alfombras, catres, servicio de lavatorio, etc.

**BAÑO.**—Califont Ewart, tina de fierro enlozado, lavatorio de desagüe, W. C., espejo, biombo ,etc.

**COMEDOR DE NIÑOS.**—Juego Renacimiento compuesto de aparador y dos trinches mesa y seis sillas de Viena.

**VARIOS.**—Silla y triciclo para niño, mesas forradas, salamandras, maletas, catres y roperos sueltos, amoblados al laqué para dormitorio, veladores, mesas, sillas. Automóvil Mitchell Sedan.

A LA VISTA HOY 2.30 A 6.30. En la mañana se rematarán dormitorios baño, cocina y varios.

CARLOS RIVAS VICUÑA y ARTURO CALVO MACKENNA
MARTILLEROS DE HACIENDA — TELEFONO 2269

# «El Tattersall»

En la FERIA que se efectuará **HOY MIERCOLES 29** entre otros lotes **SE REMATARAN:**

NOVILLOS, BUEYES y VACAS GORDAS y para engorda, llegados de Chillán, Quinta y Maipú.

20 BUEYES DE TRABAJO, llegados de Las Cabras.

CABALLARES de montura, tiro y arado de diversas procedencias.

1 MAQUINA SEGADORA DEERING.

2 POTROS PERCHERONES de 1 año hijos de Karpathos.

EL GERENTE.

# REMATE

**DE PARTE DE LAS MERCADERIAS DE LA LAMPARERIA Y ARMERIA DE LA LIQUIDACION JUAN SEYLER**

## AGUSTINAS N.o 855

**DEPARTAMENTO DE MERCADERIAS**

## Hoy 30 del presente, de 10 a 12 Y de 2 P. M. adelante

— HAY: —

**Gran cantidad de balas** para carabinas, revólvers, pistolas Winchester, Remington, Mauser, id. para revólver Smith Wesson, Colt, Marlin y otras armas. Cargadores Browing, Savage y otras armas. Cargadores para rifles y pistolas, resortes, guías, cachas para rifles y revólvers, fulminantes, tacos para cartuchos calibre 12, 24 y 26. Cinturones, baquetas, escobillones, limpiadores, etc. Máquinas para cargar cartuchos, etc.

Gran surtido de repuestos para lámparas de gas y parafina. Tubos a gas invertidos, tubos Kosmos, N.os 14, 15, 16 y 18, tubos belgas, tubos Ross, Universal Blits, Revolución, Vulcán, etc., en sus diferentes números. Globos para lámparas, mechas, galerías y quemadores de bronce, para lámparas de gas y parafina, repuestos, accesorios.

Navajas de seguridad en estuche marcas Ever Ready, Auto Stropp, Guillette, Good y otras, linternas a parafina y eléctricas, polvos para limpiar metales, gran cantidad de artículos y repuestos para armerías y mercería y

**DEMAS A LA VISTA DESDE HOY.**

VICTOR ARAYA L.,
Martillero de Hacienda.

# REMATE

## HOY

30 de Diciembre, a las 4 P. M., en el estudio del abogado don Agustín Barros Jarpa, Teatinos 395, se rematarán las siguientes propiedades de la sucesión de don Adolfo Wohlrath.

**1.o FUNDO CONCHALI**, ubicado en Los Vilos, departamento de Petorca, con una superficie de 4.448 cuadras cuadradas, más o menos. El fundo limita con el mar y el pueblo de Los Vilos. **Minimum: $ 300,000.**

**2.o PROPIEDAD DE LA AVENIDA VICUÑA MACKENNA N.os 1802 a 1898**, con una superficie de 28,966 varas cuadradas, más o menos, situada al lado de la Estación Santa Elena.

Muy adecuada para población, instalación de fábrica, etc. **Minimum: $ 200,000.**

**3.o PROPIEDAD DE LA CALLE ESPERANZA N.os 1160 a 1170. Minimum: $ 26,000.**

**4.o CASA DE LA CALLE GRANADO N.o 581. Minimum: $ 14,000.**

**5.o CASA DE LA CALLE JOFRE N.o 446. Minimum: $ 46,000.**

**6.o CASA DE LA CALLE MAIPU N.o 746. Minimum: $ 22,000.**

**7.o CASA DE LA CALLE MAESTRANZA N.o 558. Minimum: $ 50,000.**

**8.o CASA DE LA CALLE OLIVOS N.o 672. Minimum $ 28,000.**

**9.o CASA DE LA AVENIDA TUPPER N.o 2161. Minimum: $ 50,000.**

**10.o CASA DE LA CALLE DOMINICA, N.o 440 a 450. Minimum: $ 80,000.**

**11.o PROPIEDAD DE LA CALLE MAPOCHO N.o 5124. (Comuna de Yungay). Minimum: $ 9,000.**

**12.o PROPIEDAD DE LA CALLE LOYOLA N.o 745. (Comuna de Yungay). Minimum: $ 2,200.**

**13.o PROPIEDAD DE LA CALLE CARRASCAL N.o 5077. (Comuna de Yungay). Minimum: $ 33,000.**

**14.o PROPIEDAD DE LA CALLE CARRASCAL N.o 5048. (Comuna de Yungay). Minimum: $ 33,000.**

**15.o PROPIEDAD DE LA CALLE CARRASCAL SIN NUMERO. (Comuna de Yungay). Minimum: $ 4,400.**

**16.o PROPIEDAD DE LOS BAJOS DE JIMENEZ. (Comuna de Quilicura). Minimum: $ 7,000.**

Los mínimums fijados corresponden exactamente a las tasaciones municipales.

El precio de venta se pagará reconociendo y haciendo suyas el comprador las deudas hipotecarias a favor del Banco o de la Caja de Crédito Hipotecario que tenga la respectiva propiedad, y el saldo mitad al contado y mitad a seis meses plazo, con el interés del 8 o|o.

Más datos en el estudio del abogado don Agustín Barros Jarpa, Teatinos 395.

# REMATE

## DE MENAJE DE CASA

DE LA SEÑORA

## MICAELA M. vda. DE LE FEUVRE

**(POR AUSENTARSE A EUROPA)**

## HOY MIERCOLES, A LAS 2 P. M.

## 695 — REPUBLICA — 695

—: HAY :—

**SALON.—Piano vertical Playel**, amoblado tapado tapizado en seda, 6 sillas francesas de nogal estilo Luis XV, **2 vitrinas de marquetería con bronces estilo Luis XVI**, Boul de marquetería, mesa de juego de jacarandá, **mesas para té y cortinero de laca**, mesa de centro, música, cortinajes, jarrones y jardineras chinas, **4 tableros de laca japonesa**, espejo medallón, cuadros al óleo, platos cloissonée, jarrones y piezas chinas, bronces japoneses, alfombra de una pieza, lámpara, etc.

**SALA.—Magnífica caja de fondos Pichet forma chiffonier**, lindo amoblado de caoba tapizado en crin compuesto de: **sofá y 2 sillones, cómoda escritorio antiguo de caoba**, chiffonnier escritorio de caoba, grabados lámpara, alfombra, etc.

**COMEDOR.—Rico amoblado francés de encina tallada estilo Enrique II** compuesto de: aparador, 2 trinches y mesa de correderas, magnífico juego de: sofá y 6 sillas de encina tapizadas en cuero, servicios de: loza de Rouen y de cristales, lindo servicio para frutas de porcelana decorada, vasos y copas de cristal, servicio para té de plaqué, Cristofle, otro Reed y Barton, galleteras, heladeras, cubiertos Christofle, y diversos útiles, platos japoneses de colgar, mantel, reloj de colgar, refrigerador americano, lámpara, plato etc.

**DORMITORIOS.—Rico amoblado francés de palissandre** compuesto de: ropero con espejo, peinador y velador; Otro amoblado nogal, roperos, cómodas y veladores sueltos, amoblados de asiento, catre de fierro con bronces, servicios de lavatorio, etc.

**VARIOS. — 3 magníficos estantes para libros, amoblado de** asiento de Viena, paragüero con espejo, estufas esmaltadas a carbón, lámpara a parafina, trasparentes de galería, **máquina Singer de sobremesa, cocina** a gas, útiles de cocina, gran variedad de moldes, mangueras, etc.

**SE ARRIENDA LA CASA. A la vista hoy,**

JORGE Y VICTOR EYZAGUIRRE H.
Martilleros de Hacienda.

# REMATE

**Por acuerdo de los interesados en la participación de los bienes quedados al fallecimiento de don Santiago de Toro Herrera, se rematará ante los árbitros don Maximiliano Ibáñez y don Arturo Alessandri R., y en el estudio del señor Ibáñez, calle Dieciocho N.o 18, el 9 de Enero de 1926, a las 3 P. M., el fundo**

## «LO DE AGUILA»

situado en la Comuna de Hospital del departamento de Maipo, provincia de O'Higgins.

El mínimum rebajado será la cantidad de

## $ 1.440,400

que se pagará: a). Reconociendo el subastador y haciendo suya una deuda hipotecaria a favor del Banco Hipotecario de Chile de un valor primitivo de $ 350,000 en bonos del 8 o|o con 1 o|o y reducida actualmente a $ 323,704.84, deuda que el subastador hará suya por el valor comercial que tengan los bonos el día del remate; y b. Con el saldo, mitad al contado y mitad a seis meses, con el 8 o|o de interés anual [illegible] de mora. La propiedad quedará hipotecada en garantía del precio insoluto.

La propiedad tiene 650 cuadras, más o menos, de las cuales 350 son regadas y 300 de cerros; hay en ella numerosas construcciones y otros huertos de árboles frutales, en muy buen estado. Ha sido tasada por don Carlos Aguire, en $ 1.640,000. 3

El subastador quedará obligado a adquirir los animales y enseres que existen en el fundo por el valor en que han sido tasados por don Carlos Aguirre, que se pagará al contado.

Bases y antecedentes, en la Oficina de los árbitros, don Maximiliano Ibáñez, Dieciocho N.o 18, de 10 a 12 de la mañana, y don Arturo Alessandri R., Morandé 239, de 4 a 6 P. M.

EL ACTUARIO.

# REMATE DEL MENAJE DE CASA Y UTILES

## 74 — SAN ANTONIO — 74

HOY MIERCOLES 30 DE 10 A 12 Y DE 2 ADELANTE

**POR CUENTA DE CONSIGNATARIOS Y SUCESIONES**

— HAY: —

**SALON.**—Rico piano concierto 1|4 cola Kaps, **otro alemán** vertical, piso piano, boules incrustados, trumeaux, espejos, amoblado dorado Luis XVI, id. plomo tallado, id. nogal tapiz seda, cortinajes, mesas y pedestales dorados, adornos, escritorio señora, lámpara eléctrica, alfombra, etc.

**ESCRITORIO.**—Escritorio cortina, mesas directorios, escritorios ministro y medio ministro, estantes libros, sillón giratorio, amoblado, chesterfield, amoblado mission, lámparas eléctricas, victrola Victor y otras marcas, cuadros, sillón roble, etc.

**COMEDORES.**—Seis amoblados varios estilos con mármoles y cristales aparadores y vitrinas sueltos, mesas comedores y fijas, sillas diferentes estilos, refrigerador, servicio loza, cristales, cuchillería, plaquées, licores jarabes, reloj colgar, etc.

**DORMITORIOS.**—Amoblados de unos, dos y tres cuerpos en distintos estilos, catres bronce, colchones lana, roperos y veladores sueltos, amoblados asiento, mesas, servicios lavatorios, cortinajes, cuadros, lámpara eléctrica, divanes, banquetas, coche guagua, catre guagua, etc.

**VARIOS.**—Paragüeros con espejo, bicicleta, jardineras, amoblados hall id., mimbre, cocinas económicas, id. a gas, tinas baño, caja fondo, dos puertas, urinarios loza, mesa con mármol, etc., etc.

A LA VISTA DESDE HOY TODO EL DIA.

HUGO ANTOLINI.

# REMATE de Muebles y Mercaderías

**DE LA QUIEBRA DEL BANCO**

## FRANCISCO MUÑOZ DE ARCE

**Hoy Miércoles 30, a las 11 A. M. — Huérfanos 1235**

**OFICINA 1**

**MUEBLES.**—Escritorio ministro roble americano, sillón id. resorte y giratorio, dos sillas, id. sofá y dos sillones enjuncados, cama fondo Bash de 90x98x61 de dos puertas, prensa copiar, máquinas escribir Smith & Bross, calculadora alemana Berolina, Protectora cheques Gelo, lámpara eléctrca con tintero y reloj anteojo teatro, etc.

**MERCADERIAS.**—Frascos de tinta negra id. de agua colonia, 20 docenas de cuchillería Rabone, medias, calcetines, plantillas lienzo, crea, frazadas, ANTEOJOS TEATRO, dos máquinas de pelar cabellos riendas, espolines, LIBROS DE CONTABILIDAD USADOS, cuadros, perchas, útiles de escritorio, etc.

A LA VISTA HOY DE 2 1|2 A 6 P. M.

**Jorge Balmaceda Pérez**
Martillero de Hacienda.

**Víctor Toro Olivos.**
Casa Rte. Teatinos 54