PRECIO EN TODO EL PAIS 30 centavos

LA NACION

Edición de 24 páginas

AÑO X. AGUSTINAS 1253-1269 TELEFONO INGLES 3113-3114 SANTIAGO DE CHILE, MARTES 19 DE ENERO DE 1926 SUSCRICION: Por un año, $ 90.— Por 6 meses, $ 48 Por 3 meses, $ 26.— Por un año, extranjero, $ 150 3,292

LA MODA ACTUAL

PEQUEÑO SOMBRERO EN SATIN Y TERCIOPELO "HORTENSIA"

COMPRA
Y VENTA DE JOYAS, BRILLANTES Y PERLAS, EN SAN PABLO 916
Joyería "LA ESTRELLA"

Remate Judicial
De las mercaderías de abarrotes pertenecientes al Emporio Aviador Locatelli de la quiebra del señor Tenaérico Anselmi.
El Miércoles 20 del presente, a las 2 P. M., en Avenida La Paz 409
HAY: Gran cantidad de pastillas surtidas en tarros, dulce alcaucta, conservas de tomate, rovalos en aceite, damascos al jugo, té Kangama, jabón inglés, salsas surtidas, duraznos al jugo, platos hondos y extendidos, sal, tazas para té, cigarrillos surtidos, chocolate surtido, gran cantidad sardinas finas, porotos, chuchoca, 11 cajones mostaza, 17 cajones galletas, nueces, azúcar granulada, jabón en cajones, chancaca, papel envolver, escobas, cajones velas, romana Howe para 300 kilos, dos balanzas de mostrador de patente, molinillo para café, estanterías, vitrinas, mostradores y numerosas otras especies a la vista.
ARCADIO MEZA SALINAS, Martillero de Hacienda

GRATIFICACION
$ 100
Daré a la persona que devuelva libreta colorada con vales de la Pastelería París, adentro, a
Calle Dieciocho N.o 30

JABON
Nabab
SUAVE AGRADABLE BARATO

$ 85,000
Necesito en 2.a hipoteca, perfectamente garantidos.
L. G. Casilla 405

LA FIESTA DEL NAM-GIAO

por FEDERICO VERGARA VICUÑA

Cada tres años en Hué, la ciudad imperial que guarda entre los muros de la "Citadelle", imponentes, veteados de musgo y carcomidos por los siglos al Emperador del Annam, se pasa una fiesta sagrada que resucita las viejas sederías.

"La fiesta del Nam-Giao es el primer deber del hijo del cielo" dijo Confucius hace de esto tiempos muy brumosos.

Y como el cielo tiene sólo dos hijos, el de la China y el de Annam, y los chinos republicanos barrieron con la tradición, el "Hijo del cielo" que vive en Hué ha recogido sobre sus débiles hombros asiáticos todo el prestigio y todos los deberes que impone el Nam-Giao, en el segundo mes de cada tres años.

Desde mucho antes, el pueblo se prepara, igual que los fonderos de Talagante para la Pascua de la Alameda, a venir a instalar su comercio y sus ofrendas en la amplia avenida que desde el río de los Perfumes hasta el Trai-Cung, recinto de la ceremonia, verá pasar el cortejo. Eso sí que su mercancía y sus ofrendas tienen una estructura y un colorido muy diferentes al de nuestras buenas pascuas coloniales.

Vendrán hasta Hué procesionalmente trayendo los altares de laca de las pagodas poblanas, las banderas santas, leñas perfumadas para la hoguera y búfalos cuidadosamente engordados para los sacrificios.

¡Qué distinto este desfile por la romántica ruta mandarina al tierral de la carretela con harpa, vihuela y ponche en leche!

La laca roja, los uniformes a la antigua usanza manchú, los faneones, los búfalos grises, cerdos, carretas, las mujeres y niños bajo el enorme sombrero cónico van acercándose a Hué con días de anticipación como una caravana de hormigas de todos colores a través del arrozal interminablemente verde.

Y la fecha llegada, este gentío vestido de gala, y el Nai-Cung empavesado, encuadrado de altares y dragones, revive en esplendor el mismo fasto de los emperadores anamitas cuando no despertaban en sus palacios con el toque de clarín de una guardia europea.

La mañana del Nam-Giao el Hijo del cielo abandona la Citadelle en imponente procesión.

Abriendo el cortejo, a la altura del puente metálico que enfrenta la residencia del Gobernador Francés, dos elefantes enjaezados, el uno muy grande, estropeado por el Kornak y las moscas, el otro pequeño, esperan bajo su caparazón de flecos. La muchedumbre se estruja contra sus patas rugosas y los policías para demostrarle progreso al señor gobernador que ha instalado una carpa con los colores de la República y un séquito numeroso en la esquina misma por donde pasará el monarca, reparten azotes sobre los lomos escuálidos y los sombreros cónicos de paja que resuenan como redoble de tambor.

Son las 10 de la mañana y el sol reverbera en la seda asfixiando a los europeos.

ALGUNOS ASPECTOS DE LAS FIESTAS DE NAM-GIAO

Ya se han puesto en movimiento los elefantes y por el puente de los Suspiros los tamtams anuncian el cortejo. Levitas rojas ribeteadas de verde de los portadores de faneones, en doble fila, oriflamas color oro, banderolas, cymbaleros y flautistas, avanzan lentamente con recogimiento de ceremonia papal.

Algún mandarín pasa montado en brioso mampato estrellando con digna insolencia los pies desnudos. Después la carroza vacía del emperador, color oro viejo, arrastrada por cuatro caballos blancos, escoltada por jinetes portaestandartes, precede las quince hileras de banderas de seda donde los dragones se retuercen, se hacen gestos horribles, como si quisiesen pelear sobre las cabezas de sus guardias.

Una segunda orquesta de cymbaleros va siguiendo al capricho movedizo de los monstruos y tras el piquete de "linh" reales, los dos caballos blancos, cubiertos de telas bordadas, que anuncian en las ceremonias rituales, con el paso lento de dos divinidades, al palanquín de Su Majestad Khai-Dinh, emperador del Annam.

Pálido, la nariz aguileña perfilada en medalla occidental, la fisonomía amarillenta y cansada, el Emperador desfila en andas produciendo una vaga impresión de respeto y de pena. Parece, en el regio palanquín de laca negra, bordado de oro, el espectro de otros siglos que viene a recordarle a esta ciudad de Hué, modernizada por la Europa, con casas de cemento y soldados franceses, a este gobernador extranjero, regordete y moreno, con anteojos y sombrero canottier, que el alma del pasado sigue latiendo intacta entre los muros de la "citadelle".

Los regios recamados de seda confunden el perfume de telas guardadas muchos años, tal vez siglos, con el tabaco virginia de los coloniales vestidos en lona blanca.

El pobre Emperador, que según las crónicas médicas de París está en la última etapa de la tisis, tiene algo de simbólico sentado inmóvil en el palanquín de laca negra. Se diría un muerto, en el ataud imperial, camino del sepulcro.

Le sigue toda su corte de mandarines en larga procesión de pousse-pousse, cochecitos de dos ruedas tirados por un hombre. Los hay viejísimos, con el bigote cano y la pera hirsuta como en las estampas chinas del siglo XIII. Los hay también de la nueva generación, hijos de grandes dignatarios que han viajado por Europa y se han contaminado del bigote a la americana.

Más atrás en doble fila, cierra el cortejo un centenar de guardias vestidos de rojo, las cabezas inclinadas devotamente hacia el suelo, mientras de los labios mudos asoma una flor, remedio que encontraron los antiguos para impedirles hablar durante el trayecto, hacia el Nai-Cung, donde el Hijo del cielo ayunará el resto del día, hasta las dos de la madrugada, hora en que, con nuevas solemnidades, y al són de cánticos, música de cymbales, gong y tam-tam se comunicará con su padre bajo la gran carpa tapizada de seda azul.

A las dos de la madrugada en la Esplanada de los sacrificios, amplio recinto con tres terrazas superpuestas, las dos primeras "cuadradas como la tierra", la tercera "redonda como el cielo" donde llegará el Emperador desde su Tienda del Ayuno, estamos una cuarentena de blancos esperando en silencio.

En la semi-penumbra de las antorchas reconozco al Ministro en Bangkok Mr. Pila que ha llegado desde el Siam navegando veinte días por los ríos del Laos, al gobernador de Indo-China Mr. Merlin, vestido con levita blanca, cinturón dorado, faja presidencial verde y un kepí galoneado de almirante, cinco o seis funcionarios vistosos en la misma indumentaria sin la banda y el resto de los notables, comerciantes de Hué y turistas, enfundados con frac.

Todo este pequeño mundo se escudriña con miradas recelosas entre sí; es que para la fiesta del Nam-Giao el Emperador no acepta bajo la carpa azul de los sacrificios más que 20 de sus protectores europeos y esos 20 privilegiados, de gobernador a paje, están poseídos del egoísmo de ser los únicos, hasta el próximo Nam-Giao tres años más tarde, en disfrutar del espectáculo que ya en China pasó al recuerdo y en Annam acabará con cualquier pretexto. Mi indumentaria de lona y una barba misionera atraen los codazos de tanto frac mal cortado que pecha por la primera fila, a pesar que el amable Administrador de Hué nos protege con su kepí galoneado.

A nuestro redor, en la gran esplanada, treinta altares de laca roja alumbrados con faroles chinescos y antorchas que se contorsionan en la atmósfera tropical, ofrecen a los Dioses del cielo y de la tierra cada uno un búfalo y dos cerdos o dos cabríos, primorosamente afeitados, con los párpados cerrados untados de oro, reclinados sobre mesas también de laca en la posición de orar.

Frente a cada altar un mandarín oficia, prosternándose para después, dentro del traje resplandeciente, quedar largo tiempo inmóvil contemplando la ofrenda suculenta.

En la puerta donde se anunciará la entrada del Emperador, movimiento inusitado de fantasmas recorre la doble hilera de mandarines, cymbaleros y danzantes que abren calle hasta la subida de la primera terraza.

Son las 2 1|4 de la madrugada y en la quietud de la noche flota un vaho de impaciencia en estas antorchas que se consumen y en las caras asiáticas fatigadas por un día de libaciones.

Un primer eco, como un clamoreo lejano, se precisa en la noche. Es Khai-Dinh que sale de la tienda del ayuno y las voces son cánticos. Aquí, en la Esplanada de los Sacrificios, las campanas tocan a rebato. A su señal cristalina, el gong, los tamtam, las orgues de cymbales acompañadas de coros, inician una melodía estrañamente impresionante.

El Hijo del Cielo se avanza ya entre los cuerpos prosternados más pálido que cuando pasó esta mañana en su palanquín de laca negra.

Los dragones, rojos y oro, con las fauces abiertas se precipitan hacia la garganta de los mandarines para descender vertiginosos por las espaldas recamadas cuando el cortejo ha pasado.

Y los golpes del tam-tam, acelerándose paulatinamente, los cantos y el baile de cien figurantes vestidos como demonios escarlatas, baile rítmico, muy lento, diríase ático, a no ser el atavío, acompañan esta imagen de esplendor milenario.

Khai-Dinh ha llegado hasta la escalinata de la primera terraza donde nuestro rebaño occidental recibe el saludo vasallo de un emperador asiático.

Después se prosterna frente a las gradas que lo llevarán a la última terraza, la de la tienda azul.

Largo rato contemplamos, a dos metros de nuestros pies, su noble figura de enfermo, su nariz aguileña de pro-cónsul y el tinte desteñido de la piel bajo la tiara resplandeciente. Abstraído de lo que le rodea, ora, mientras el jefe de ceremonias con sus actitudes litúrgicas le indica nuevas prosternaciones contra las lozas del suelo, donde queda curvado, como un muñeco de cera de museo, haciendo un pequeño bulto de seda inmóvil.

Terminada la ceremonia de la esplanada el cortejo comienza la ascensión de la tercera terraza.

Mi buen amigo de la Administración ha prometido socorrerme, y mientras espero su regreso insistimos con los señores de frac, y con mi título de corresponsal y con mil mentiras, incluso el soborno, por subir alguna de las tres otras escalinatas que conducen a la tienda azul, guardadas por soldados con bayoneta calada que responden a gruñidos y después a culatazos en las pecheras abombadas de los insistentes.

En la esplanada quedan sólo, a la luz de las antorchas, los altares y los búfalos dormidos sobre la laca.

Diez minutos más tarde el levitón blanco de mi amigo se acerca en la penumbra y con su tarjeta personal subo muy quedo hasta la tercera terraza deslizándome a través del cortinaje que la rodea.

En el interior, una inmensa carpa de sedería azul, resplandeciente de cirios, la ceremonia tiene una solemnidad que nos paraliza.

Hay nuevas ofrendas blancas sobre la laca roja, dos soberbios altares: el del cielo, frente a un cortinaje azul con caracteres que suben todo lo alto; el de la tierra frente a otro cortinaje amarillo, y en el centro despejado, el gran tapiz donde el Emperador, frente a su mesa sagrada, hará la rogativa al Cielo y a la Tierra.

El silencio lleno de misterio, los colores extraordinarios, este Emperador inmóvil a las tres de la madrugada, bajo una carpa azul, rodeado de cadáveres, acompañado de mandarines a quienes les cuelgan las greñas como en las viejas estampas, nos tenía tan maravillados que el ayudante de Mr. Merlin, gobernador general de la Indo-China, tuvo que repetirme tres veces al oído ¿Quién es Ud.? para que volviese a la realidad.

Lo que le contesté no importa y fué tan despacio que aunque me adjudiqué muchos títulos nadie podría repetirlos.

Hubo cortos cuchicheos en la comitiva oficial, se acercaron nuevos funcionarios malhumorados que ese año fuesen 21 los que pudiesen repetir: He visto el Nam-Giao, y después de una última mirada a mi Emperador Khai-Dinh, Hijo del Cielo, tomé enfurecido la escala del descenso.

Afuera la inmensa hoguera alumbraba la noche esperando el momento en que Su Majestad, prosternándose una última vez, oiga la voz que grita detrás del altar:

"El cielo os acuerda la carne de la felicidad y el alcohol de la riqueza".

Esta voz, la del más noble mandarín, es el fin del Nam-Giao y el comienzo de una grande saturnal asiática, con búfalos que arden en las hogueras y dragones de seda que se revientan contra el suelo aplastados por el vientre de algún oficiante beodo.

F. V. V.

¡OH, MARGARITA!

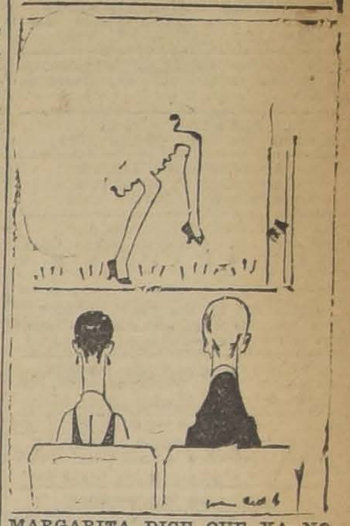

MARGARITA DICE QUE YA NO HAY NECESIDAD DE IR AL TEATRO PARA VER BUENOS ESPECTACULOS...

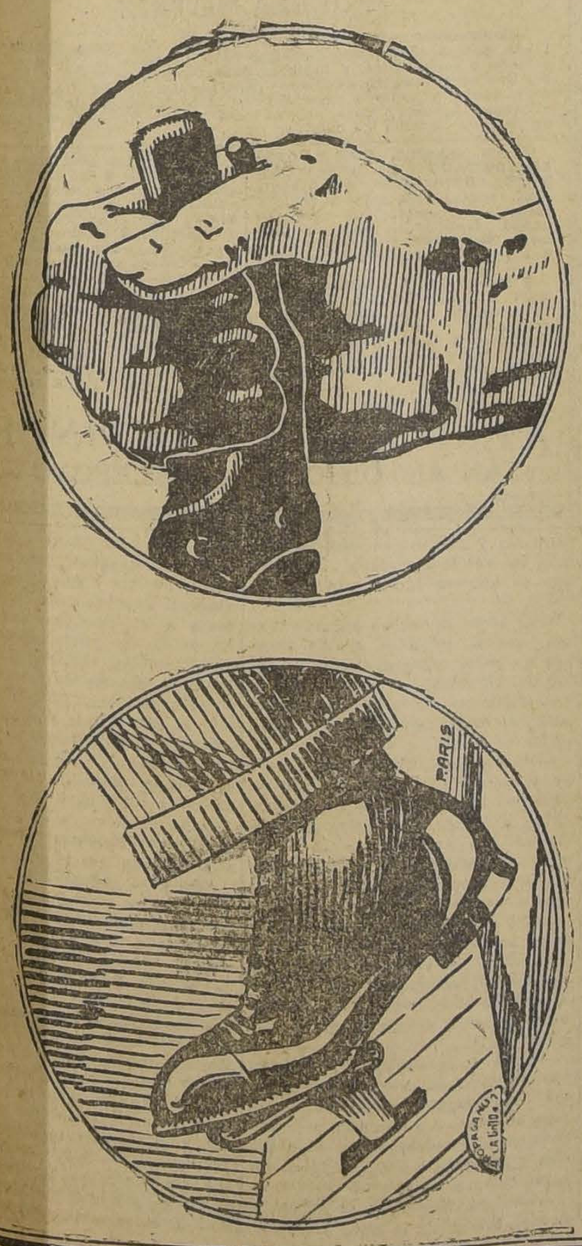

¿SABE USTED CUANTAS VECES FRENA UNA GONDOLA EN UN RECORRIDO DE MAPOCHO A LA AGUADA?

150 veces

¿SABE UD. LO QUE ESTO SIGNIFICA PARA LA VIDA DE UN NEUMATICO?

Su muerte a corto plazo

¿SABE USTED CUAL ES EL NEUMATICO QUE MEJOR HA RESISTIDO ESTE DURO SERVICIO?

EL

KELLY SPRINGFIELD

KELFLEX CORD

ADOPTELO TAMBIEN EN SU AUTOMOVIL Y USARA EL MEJOR NEUMATICO QUE SE CONSTRUYE ACTUALMENTE EN EL MUNDO.

IMPORTADORES:

Vorwerk & Co.

Sección Autos.

BANDERA 62, SANTIAGO

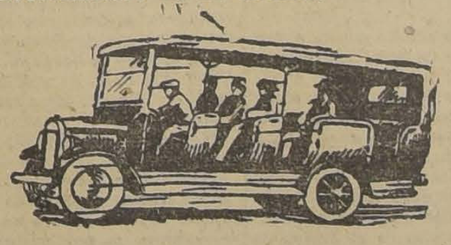

IMPORTANTE; Recomendamos a los Dueños de Góndolas que usen el "KELLY", ajustarse estrictamente a la siguiente Tabla de Inflado:

MEDIDA	INFLADO EN VERANO (libras)
32 x 4 ½	80.
30 x 5	90.
33 x 5	90.
34 x 5	95.
32 x 6	105.
36 x 6	105.
34 x 7	110.

Togal

Contra dolores de cabeza nerviosos, pida el sobrecito Togal, contiene dos tabletas. Una tomada diariamente evita cualquier enfermedad.

Fórmula: Ac. Acético salicílico Citr. de litio Citr. de quinina.

SEÑORITAS

Embellecerán más aún sus encantos femeninos, usando el calzado Morel, en cuero de Lagarto Champaña. Bois de rose. Charol perforado y los famosos Petates tejidos en todos los tonos, que es la especialidad de

SAN ANTONIO 85

GUIA PROFESIONAL

ABOGADOS

ROBERTO CRUZ
Causas criminales. Catedral 1275.

LUIS ALBERTO CASTRO
Morandé 291. Oficina 54.

FEDERICO DUNCKER BIGGS
Huérfanos 833. Altos Banco Germánico. Cas. 219. Teléf. 295.

FERNANDO GUZMAN VERGARA
Agustinas 1148. Of. 27. Teléfono 6087.

OSVALDO HEVIA
Morandé N.o 244. Casilla 1831.

BERNARDINO LEIVA
OTTMAR STEGMAIER
Bandera N.o 537. Casilla 3065.

MANUEL MERINO H.
Bandera 166. Teléfono 2077. Casilla 2407. De 10 a 12.30 A. M. y 4.30 a 6.

NICOLAS MARAMBIO MORET
San Antonio 570. Cas. 2699. Asuntos civiles, especialmente mineros.

VICENTE MOLINOS GAETE
Agustinas 1148. Teléfono 2119. De 11-12, 3-5.

BERNARDO MUÑOZ LATORRE
Causas civiles y criminales. Huérfanos 761.

ROBERTO DE PETRIS
Galería Alessandri 16-A. Teléfono 156. Casilla 4044.

ANTONIO PLANET G.
Especialmente cuestiones comerciales. Estudio, Estado 91. Casilla 4034. Teléfono 1137.

LUIS MANUEL RODRIGUES
Abogado. Amunátegui 325.

SALAS ROMO HNOS.
LUIS Y VICTOR A. SALAS ROMO
Compañía 1325. Teléfono 1627. Casilla 2331.

ANIBAL ROGEL ARRINAGA
LUIS MORALES ZUAZNABAR
RENE BASCUÑAN STONNER
Abogados, Bandera 552. Casilla 2996. Teléfono 3177.

HUBERTO SALGADO
Criminalista, causas civiles, nulidades matrimonio. Anticipa fondos. San Pablo 1417.

LISANDRO SANTELICES
Abogado. Catedral 1424. Teléfono 931.

HUMBERTO YAÑEZ VELASCO
Morandé 323. Teléfono 1614.

MEDICOS

Dr. ALCAINO
Regresó Europa. Oídos, nariz, garganta, vías lacrimales. Especialista Hosp. Salvador y Niños. 3 a 5. Dieciocho 314. Teléfono 257.

Dr. ARTURO ALBERTS
Enfermedades de señoras. San Antonio 275. Consultas 3 a 4.

Dr. CARLOS D. AGUIRRE
Especialmente vías urinarias. Venéreas, sífilis. Carmen 191. Consultas 1 a 5.

Dr. AMENABAR OSSA
Oculista, 14 Europa. 2 años médico director Hospital Ojos, Condado Stanford (Inglaterra) 21 de Mayo 578. De 2-4. Teléfono 602.

INSTITUTO DE SALUD
Cisterna (Población Nueva España) Destinado al diagnóstico y tratamiento de las enfermedades nerviosas y mentales, dirigido por el doctor Fontecilla. Santiago. Delicias N.o 1626. Electricidad médica, baños, etc.

Dr. ARNELLO
Cirugía, anestesia general venéreas. García Reyes 17. De 12, 2-3. Hospital San Vicente 4-6.

Dr. LEONCIO ANDRADE
Medicina general. San Diego N.o 81. De 3 a 5. Teléfono 4528.

Dr. ITALO ALESSANDRINI
Cirugía y ginecología, de 1 a 3. Merced 322. Teléfono 3555.

Dr. BUNSTER
Ayudante clínica ginecológica. Cirugía, enfermedades señoras. 2 a 3.30. Santa Rosa 86. Teléfono 3476.

Dr. BORQUEZ SILVA
Estudios Europa. Pulmón corazón, estómago, intestinos, Rayos X. 3 a 6. Arturo Prat 80. Teléfono 19 Matadero.

Dr. BIFFO BUSTOS
Estudios Europa. Medicina interna. Preferentemente corazón y estómago. De 2 a 5. Cochrane 182.

Dr. BISQUERT
Vías Urinarias, sífilis. Moneda 859. 3 a 6. Casilla. Teléfono 958.

Dr. BRONFMAN
Estudios Europa. Ayudante clínica quirúrgica Hospital San Vicente. Cirugía. Enfermedades señoras. Venéreas. 4-6. Cienfuegos 68.

Dr. RAMON BRIONES C.
Cirugía. Cateral 1165, 5.o piso. De 5-6. Residente Hospital San Vicente. De 2-4.

Dr. ROBERTO BALTRA G.
Medicina General, vías urinarias. 3.30 a 6. Ahumada 11. Teléfono 170 Parque.

Dr. BEAUMONT
Ayudante servicio ginecología Hospital Salvador, Santo Domingo 1245. De 3-5, domicilio, Av. Manuel Montt

Dr. BULNES
Medicina interna, especialmente pulmón. Rayos X. De 3-4. Compañía 1378. Teléfono 98, Palma.

Dr. BRAGA CASTILLO
Regresó Europa. Rayos X. Medicina general niños; 7 a 10 y de 1.30 a 4.30. Merced 136. Teléfono 1393.

Dr. BARRENECHEA
Oculista especialista oídos, nariz, garganta. Huérfanos 801. Regres.

Dr. MARIANO BAHAMONDE RUIZ
Cirugía, ginecología, 1-3. Cochrane 66. Domicilio: Delicias 1230.

Dr. F. CASTAÑEDA IGLESIAS
Ex-médico residente Hospital Niños. Compañía 1339. Teléfono 354. De 1.30 a 3.30.

Dr. HECTOR CORONA T.
Bronquios y pulmón. Asma, 4 a 5. Delicias 868. Teléfono 2483.

Dr. ALDO CONTRUCCI
Estudios Europa. Medicina interna, sífilis. Nataniel 142. 3.30 a 4.30. Jefe clínica prof. Brockmann. Teléfono 3340.

Dr. LEONIDAS CORONA T.
REGRESO DE EUROPA
Laboratorio clínico
Delicias 869 — Teléfono 2483
REACCION DE WASSERMAN
Química, Bacteriología
AUTOVACUNA

Dr. EDUARDO CRUZ COKE L.
Medicina interna. Merced 805. De 4.30 a 6.30. Teléfono 4205.

Dr. LEON CHONCHOL
Medicina general. Rayos X. Sífilis, piel, venéreas. Gálvez 61. Consultas de 2 a 5. Regresó.

Dr. CROIZET
Londres 25, entre Serrano y San Francisco. Teléfono 637. Consultas 1-3.

Dr. EDUARDO DE RAMON
Profesor extraordinario ginecología. Estudios Europa. Cirugía, señoras, partos. 2 a 4. Agustinas 1606. Teléfono 3623.

Dr. IGNACIO DIAZ MUÑOZ
2 a 6. Bandera 574. Teléfono 3424. Medicina general. Vías urinarias.

Dr. RODRIGO DONOSO GAETE
Médico Hospital Salvador. Medicina interna. 1.30 a 3, menos Sábados. Amunátegui 32. Domicilio. Ejército 134. Teléf. 2206.

Dr. CARLOS DOREN
Enfermedades señora. Cirugía 1 a 4. Monjitas 536. Teléf. 3571.

Dra JUANA DIAZ MUÑOZ
Especialista enfermedades señoras y niños: 2 a 4. Claras 346. Teléfono 4908.

Dr. JOSE DONOSO
Médico del Hospital del Salvador. Santo Domingo 739, de 3 a 5. Teléfono. Los Leones 109.

Dr. DRECKMANN WEST
Medicina general. Sífilis. Consultas Catedral 1165. 2 a 5. Teléfono 1448.

Dr. RICARDO DONOSO
Corazón, pulmón. Regresó Europa. 2.30 a 4.30. Agustinas 619.

Dr. DIMITSTEIN
Agustinas 1308, esquina Teatinos. Rayos X. Medicina general. Corazón, pulmón, estómago e hígado. 1 a 4. Teléfono 3348.

Dr. ESPINA
Rayos X. Medicina interna. Estudios Europa. Catedral 1425. Teléf. 2102. De 1.30 a 4.

Dr. ESPILDORA LUQUE
Oculista. Estudios Europa. De 3 a 6. Delicias 416.

Dr. FUENZALIDA BRAVO
Niños. Merced 560. Tel. 1721. 2 a 4.

DR. FONTECILLA
Delicias 1626. Durante su permanencia en Europa atiende su clientela el Dr. Rojas Carvajal.

Dr. FUENZALIDA CORREA
Cirugía, señoras, partos. 3 a 4. Huérfanos 745. Teléf. 466.

Dr. CARLOS GARCES B.
Delicias 1276. Teléfono 3747. Exámenes químicos bacteriológicos. Reacción Wassermann. Medicina interna. 2.30 a 5.30.

Dr. GLEISNER
Medicina interna de 3 a 5. Castro 26. Casilla 2664.

Dr. RICARDO GUNTHER
Ayudante clínica ginecológica. Partos, enfermedades señoras. Av. España 696. De 2—4. Tel. 253. Parque.

DOCTOR GIANELLI
ESTUDIOS EUROPA
SIFILIS PIEL VIAS URINARIAS
21 de MAYO 562
CONSULTA de 2 a 5.

ENFERMEDADES DE LA PIEL
SIFILIS Y VENEREAS
Luz ultra-violeta. Radioterapia.
Dr. FELIX GROHNERT B.
Ejército 391. De 2 a 6.

Dr. VICTOR M. GAZITUA
Partos, enfermedades de señoras. Trasladóse Agustinas 586. De 2 a 4. Teléfono 976.

DOCTOR GREENE
Estudios Europa. Cirugía y Ginecología. Calle París 809 (manzana residencial (San Francisco); 3 a 4. Teléfono 2830.

Dr. A. GORGEWSKY S.
Médico jefe Policlínico medicina interna Hospital San Juan de Dios. Pulmón, estómago, hígado, intestinos. Avenida Brasil 63. De 2 a 5. Regresó.

Dr. ANIBAL GREZ
Oídos, nariz, garganta. De 1.30 a 3.30. Merced 324. Teléfono 4519.

Dr. AGUSTIN INOSTROZA
Cirugía general, especialmente de niños. Catedral 2851, de 3—5. Teléfono 446. Estación.

Dr. GUSTAVO GIRON L.
Cirugía y ginecología. Brasil 52. Teléfono 3126. De 1 a 3.

Dr. ROBERTO JARAMILLO
Ejército 707. Teléfono 142. Parque.

Dr. RAUL VENTURA JUNCA
Residencia Hops. Salvador. Medicina interna. Rayos X 4.30 a 6. Riquelme 140. Teléfono 3828 y 395.—

Dr. ARNULFO JOHOW
Estudios Europa. Cirugía y ortopedia. Adultos, niños; 3-4. Santo Domingo 1523. Teléfono 1033.

INSTITUTO RADIOLOGICO
Dr. Adolfo Kaplan
Radioscopía, radiografía, radioterapia, aplicaciones radium. Estudios Europa y en EE. UU. Huérfanos 1466.

Dr. A. KORNER ANDWANDTER
Estudios Estados Unidos. Cirugía, ortopedia, 10-12 A. M. Santo Domingo 614.

Dr. TEODORO LEIBLE
Enfermedades nerviosas. Medicina interna. Electricidad médica. De 3 a 6. Olivos 749.

Dr. H. LEA-PLAZA
Estudios Europa. Compañía N.o 2115. De 3 a 6. Teléfono N.o 3880.

Dr. KRUMBACH
Titulado Chile, Alemania. Enfermedades señoras, partos, sífilis. 3-5. Huérfanos 1358. Teléfono 44. Los Leones.

Dr. LABRA LETELIER
Nariz, garganta, oídos, consultas de 2-5. Compañía 1361.

Dr. ARMANDO LEON I.
Cirugía. Compañía 1909. Martes, Jueves, Sábado 1 a 3. Teléfono 2846.

Dr. LOIS
San Pablo 1236. Medicina general. Vías urinarias. Sífilis. De 1 a 5.

Dr. LAVAL
Medicina interna. Lord Cochrane 340. De 1 1|2 a 3 1|2.

Dr. GMO. MORALES BELTRAMI
Enfermedades niños. Trasladóse Catedral 2850. De 4 a 6, menos Martes. Teléf. 456. Estación.

Dr. OSCAR MELENDEZ
Medicina interna. Sífilis. Santo Domingo 1036; de 2 a 4; y 31 de Mayo 578, de 4 a 5. Teléfono 2831.

Dr. G. MORAGA FUENZALIDA
Regresó Europa. Niños, luz ultravioleta. 2.30-4. Cochrane 118. Teléfono 2804.

ENFERMEDAD DEL CORAZON
Doctor Mahotiere
Estudios en Europa. Compañía 1973. Consultas de 1 a 4. Rayos X. y Laboratorio.

Dr. JUAN MARIN W
Cirugía, enfermedades venéreas. Teléfono 4051. Catedral 1165, de 3-5.

Prof. Dr. B. MUÑOZ PAL
Cirugía general. Santo Domingo 1418. Consultas: De 2-4 P. M.

Dr. MUÑOZ VALENZUELA
Residente Hospital Niños. Tuberculosis infantil. Matucana 303. 2 a 5. Teléfono 442, Estación.

Dr. MALBRAN
Enfermedades mentales y nerviosas. De 2 a 4. Se trasladó a Huérfanos 1880.

Dr. MORALES VILLABLANCA
Piel, sífilis, venéreas. Medicina general. Exámenes sangre: 4-6, Merced 486.

Dr. MANUEL MORENO
Medicina general, pulmón, estómago. Neumotórax artificial.— San Francisco 165.2 1|2 - 4 1|2.

Dr. JUAN MONTENEGRO M.
Enfermedades niños. Luz ultra-violeta. Compañía 1774. Teléfono 2120.

Dr. H. NUNEZ ZAMORA
Señoras. Partos. 2-4. Matucana 289. Teléfono 291. Estación.

Dr. ORREGO PUELMA
Médico Hospital San Juan de Dios. De 3.30 a 5 y media. Agustinas 1314. Teléfono 1217.

Dr. GREGORIO OXMAN
Pulmón, corazón, estómago, hígado. De 1 a 3. Serrano 297.

Dr. LUIS OPAZO F.
Jefe Policlínico Niños. Compañía 3007. Teléfono 48. Estación. 2 a 5.

Dr. MARCIAL PARADA
Oídos, nariz, garganta. De 3.30 a 6. Santo Domingo 831. Teléfono 186. Nuñoa.

Dr. JULIO A. PAREDES P.
Especialmente enfermedades señoras. Medicina, cirugía. Brasil 47. De 3 a 4.

MERCEDES PEREZ MATUS
Enfermedades señoras, niños. Rayos ultravioleta. Delicias 466. De 3 a 6.

Dr. PANTOJA
Medicina interna. Corazón, Pulmón, Estómago. Sífilis. Delicias 1276. De 2 a 4. Teléfono 3747.

Dr. DAVID PULIDO
Enfermedades niños. Santo Domingo N.o 1790. Teléfono 2152. De 1 a 5.

PENSIONADO
"JESUS DE PRAGA"
Avenida Manuel Montt 1549. Teléfono 93, Santa Elena
Fundado 1916. Para tratamiento, diagnóstico, enfermedades mentales, intoxicaciones. Edificio sólido. Todas comodidades. Gran Parque. Personal especializado.

Dr. DANIEL PRIETO
Oculista
Estudios en Europa. Compañía 1361. Consultas: de 2 a 4. Teléfono 4359.

Dr. PRUFES
Estudios Europa, jefe clínica piel, sífilis, venéreas. Merced 490. Casilla 2824.

Dr. ALBERTO PANATT
Pulmón, corazón, estómago, hígado, Rayos X. Teléfono 1211. Delicias 1416. De 2 a 4.

Dr. LUIS QUIROGA
Medicina general. Consultas: 4 a 5.30. Catedral 1452. Teléfono 3700.

ALBERTO RABAUNAL
Cirugía general. Compañía 2928. Teléfono 192. Estación. De 2 a 4.

Dra. FRESIA ROSAS DE BEHM
Señoras y niños. Ahumada 47, de 2 a 5.

SANATORIO
Clínica particular doctor Riveros.— Medicina. Operaciones, partos. Matta 586.

Dr. ALBERTO SANTANDER
Estudios Europa. Medicina interna, estómago, intestinos. Rayos X. Bandera 758; 3 a 5.

Dr. CESAR RODRIGUEZ LEON
Medicina interna. Enfermedades de niños. Catedral 2607, 1 a 2, y Bascuñán Guerrero 1013, 4 a 5.

Instituto M. T. SANITAS
AGUSTINAS 1955
RADIO-TERAPIA RAYOS X. — LUZ ULTRA-VIOLETA. APLICACIONES ELECTRICAS
AUTO-VACUNAS

Dr. SCROGGIE
Especialidad enfermedades de niños. Jefe de la Clínica de Niños.— Universidad de Chile. Consultas de 2 a 4 de la tarde. Rosas 1157. Teléfono 4583.

Dr. HELLMUTH SIVERS W.
Médico cirujano. Domicilio: Molina 628. Morandé 742. De 2 a 3.30.

Dr. CARLOS SEAMAN
Médico cirujano. Consultas 1.30 a 4. Trasladóse. Delicias 226.

WALDEMAR SOMMER P.
Vías urinarias, sífilis. Consultas: 4 a 6. Teléfono inglés 4774. Santo Domingo 758.

Dr. OTTO SCHWARZENBERG
Enfermedades niños. 2 a 3. Santo Domingo 1523. Teléfono 1036.

DOCTOR SANHUEZA
Enfermedades de niños. Castro 88. Teléfono 2543.

Dr. STOLTING
Oculista. Médico recibido Alemania. Chile. Moneda 627. De 3 a 6.

Dr. S. TANNENBAUM F.
Medicina interna y niños. Consultas: 1-3. Compañía 1509. Teléfono 1414.

Dr. TORRES TORRES
Jefe Clínica prof. Korner, señoras y cirugía. 2 a 6. Delicias 261.

Dr. VILLAGRA
Estudios en Europa. Unicamente pulmón. Rayos X. Pneumotorax. Helioterapia. Dieciocho 437 A. De 2 a 5.

DR. J. M. VERGARA KELLER
Partos, ginecología. Estudios especiales. Europa. Agustinas 828. De 3-4. Teléfono 2855.

Dr. G. E. VIDAL S.
Delicias 2552. Teléfono 245. Estación de 2—4.

DR. VEGA MACHER
Exclusividad pulmón, Lunes y Miércoles. De 3 a 3 1|2. Nataniel 109.

Dr. JAIME VIDAL OLTRA
Pulmón, corazón, estómago. Laboratorio: 3-4. Miraflores 590, esquina Santo Domingo. Teléfono 2006.

Pro. Dr. VARGAS SALCEDO
Regresó Europa. Cirugía. Compañía 2499. Teléfono 1060.

Dr. VICUÑA HERROSO
Ayudante Clínica Prof. Prado Tagle. Hospital San Vicente. Medicina interna, enfermedades corazón. Martes, Jueves, Sábado, 2.30 a 4.30. Almirante Barroso 270. Tel. 1053.

Dr. YAÑEZ G.
Estudios Europa. Piel, Sífilis, venéreas. Trasladóse Merced 559. De 3 a 5. Casilla 618.

Dr. WAUGH
914 Estudios Europa. Internas. — 606 Venéreas, Sífilis, Wasserman.— Compañía 1858, 2 a 4.30. Permanecerá en Santiago durante vacaciones.

Dr. WIREN
Oídos, nariz, garganta. Compañía N.o 1606. De 2 a 5.

Dr. WEINSTEIN
Estudios Europa. Enfermedades de la piel, sífilis y venéreas. Radioterapia y luz ultra-violeta. — Agustinas 1357. De 2 a 5.

DENTISTAS

EDISON ROSSEL
Cirujano-Dentista. Monjitas 728.

GUILLERMO AHUMADA
Dentista
Claras 380. Plazuela de la Merced. Teléfono 4318. Casilla 3206.

Dr. CERDA LOPEZ
Ahumada 11. Teléf. 4221. Especialmente puentes, coronas, Extracciones Somnoformo.

Dr. ADOLFO CHECHILNITZKY
Cirugía. Extracciones. Pyorrea. — Echaurren 87.

Dr. CLODOMIRO CONTRERAS
San Antonio 451. Teléfono 3692. Horas de consultas: 10 a 11 y de 3 a 6.

DOCTOR BEGAS
Dentista norteamericano. Puente 637.

Dr. GALLARDO GONZALEZ
Estudio en Filadelfia. Consultas diurnas y nocturnas. Echaurren 26. No saldrá a vacaciones.

ALBERTO GONZALEZ
Estudios Filadelfia. Extracciones difíciles indoloras. 9-11 1|2 y 2-7. Moneda 1061.

BENJAMIN JODOROWSKY
Santo Domingo 849.

OSCAR KLENNER DECHER
Dentista, ayudante de la Clínica Quirúrgica de la Escuela Dental. San Martín 456.

WENCESLAO MUÑOZ L.
Dentista: Tratamiento rápido. Extracciones sin dolor. San Diego 448.

ALFREDO MUÑOZ LOBOS
Extracciones sin dolor. Somnoformo. Puentes, placas, tratamientos rápidos. Compañía 1852.

Dr. DANIEL SIGNORELLI
Cirujano dentista. Independencia 510.

C. VALENCIA COURBIS
Operaciones indoloras. Coronas, puentes y dentaduras. Teatinos 50.

Dr. ENRIQUE SANSOT
Ahumada 11. Teléfono 4221. Horas: 9 a 12 y 2 a 7.

ARQUITECTOS

EDUARDO RAMOS
Construcciones, planos, reparaciones. Huérfanos

OFICINAS DE CONSTRUCCIÓN
Dirección o administración
LEOPOLDO NAVARRETE
Morandé 67. Teléfono Casilla 330.

MATRONAS

PASCUALA BIQUITAS
Pensionistas. Inyecciones. Avenida Matta 51.

MATRONA RAMOS
Unicamente atiende domicilios. Mujica 20, esq. Lucuña Mackenna.

Dra. MERCEDES DAROCH
Regresó extranjero. Operamos adelantos, partos. atenderá distinguida clientela, pensionado particular. Huérfanos 2744.

B. IZQUIERDO DE ROJAS
García Reyes 369. Partos. Ginecología. De 2 a 4.

MATERNIDAD PARTICULAR
Blanca Pineda recibe de provincias, meses de Curaciones. San Diego

AMELIA MATTA
Consultas gratis, partos. Pensionistas. Matta 1

MATERNIDAD PARTICULAR
Partos, curaciones. Provincias. San Diego 446.

MATRONA CLINICA
Consultas gratuitas.

SARA OSORIO DE GONZALEZ
Matrona. Partos y curaciones 2251.

Mme. E. PRADIER
Matrona francesa. San 364.

MATRONA
Recíbense pensionistas. de $ 40.- Castro 640.

CLINICA PRIVADA DE TRICIA
Señora Reyes, matrona ta. Establecimiento dido por cirujanos Enfermas todas partes tos, precios módicos.

PENSIONADO PARTICULAR
Mercedes Rojas, San Diego cibe enfermas. Curaciones tas toda hora.

ANA G. VARGAS
Partos. Recibe pensionistas. Americana 627. Teléfono tación.

CARMELA ROJAS
Maternidad particular. fermas pensionistas.

CARMELA TORO
Partos. Asistencia toda be enfermas. Matucana

A. GEISSE, MATRONA
Puericulturista regresó Europa yendo últimos adelantos raciones, inyecciones. inglés, castellano.

PENSIONADO VICTORIA
Establecimiento para enfermas de parto. cios. Higiene, comodidad go 57.

M. UREE
Partos. Asistencia toda be enfermas. Carmen no 3929.

VARIOS

CLINICA ALAMEDA
Tratamiento sífilis, sus complicaciones, curaciones rápidas. nos 10-12 y 3-7; noche. pitalización enfermos.

GRAN REMEDIO UNIVERSAL Y DESINFECTANTE NITRO OZONA, DE LOWE Y WEISSFLOG

El único comprobado por medio de la radiografía, como radical curador de la tuberculosis (Tisis). Pruebas a la vista. Afamado desde 1887, en que salvó a numerosas personas del terrible cólera morbus. Seguro en enfermedades del hígado, de los riñones, del estómago, etc; en pulmonía, bronquitis, asma, etc.; en diabetes, reumatismo, epilepsia, hidropesía, anemia, catarro intestinal, disentería, apendicitis, peritonitis, almorranas, fístulas, etc. Las pestes y fiebres en general, son vencidas a las pocas horas con repetidos lavados intestinales y tomas. Parecido, casi igual, tratamiento para demás enfermedades.

"CATECISMO NITRO OZONA"
Consúltelo todo enfermo. Pídase a Sucesión Luis Lowe, Claras N.o 149. Casilla 832. Santiago. Droguería Daube y Cía. y principales boticas.

CHACRA
DESEO ARRENDAR
EN LOS ALREDEDORES DE SANTIAGO. PREFIERO ORIENTE O SUR. NO ADMITO INTERMEDIARIOS.
Ofrezco garantías. Dirigirse:
CASILLA 2722
19—E.

FABRICACION
DE PUERTAS, VENTANAS, GALERIAS DE TODAS CLASES
HACE Y TIENE LISTAS PARA ENTREGA INMEDIATA
BARRACA Y FABRICA DE MADERAS
"LA REPUBLICA"
Domeyko N.o 2354
TELEFONO N.o 182 (PARQUE)

«LA NACION»
Suscripción hasta el 31 de Diciembre 1926
$ 85.-

UNICA OCASION
GRAN LOCAL PARA INDUSTRIA CON FUERZA MOTRIZ

Construcción de concreto armado de dos pisos, Extensión 1.700 metros cuadrados. Especial para fábricas de tejidos, calzado o ropa hecha, y también para fábrica de muebles. Local que se presta, en Santiago, para cada industria. Tiene pedega anexa y entrada para autos. Instalaciones de armazón oficinas. Arriendo para un contrato largo. El local se en la calle Carmen 7.a cuadra.

GRAN GANGA, CON $ 40,000 AL CONTADO Y EL RESTO CON $ 450 MENSUALES, vendo regia casa esquina toda cal y ladrillo y fachada estucada; 14 piezas, dos baños, gran hall, pisos de parquet, dos patios y garage, en $ 100,000. Verla toda hora. Car-

$ 55,000, c|u. 4 REGIAS CASITAS EN LA CALLE COPIAPO toda de cal y ladrillo. Fachada estucada. 7 piezas, gran hall. Reconoce $ 42,000 de deuda a la Caja. Saldo al contado. La deuda se sirve con $ 250 mensuales.

$ 25,000 AL CONTADO SALDO CON $ 450 MENSUALES, vendo propiedad recién susceptible de agregarle gundo piso. Construcción y ladrillo; 9 piezas, baño, dos patios, fachada da. Véndese de gran oca la a toda hora, Carmen

$ 50,000, 4 REGIAS CASITAS EN LA CALLE RATINOFF DA DE CAL Y LADRILLO chada estucada y piezas, Reconoce deuda de $ Caja. Saldo al contado. se sirva con $ 250.00 mensuales.

Tratar con
ALFREDO L. RATINOFF
SAN ANTONIO 289 — TELEFONO
19—E

FOLLETIN 6

LAS TENEBROSAS

Novela de ambiente ruso — Por GASTON LEROUX

turalmente, deseaba continuar envuelta.

Había sabido no sólo hacerse perdonar por su gente, sino lo que es más extraordinario, hacer olvidar las aventuras de su juventud, a las que había tratado siempre con tan supremo desdén que hasta los mismos que habían sido testigos llegaron a dudar del testimonio de sus propios sentidos.

A fuerza de ser altanera, y altanera hasta la insolencia, pudo permitírselo todo. Su marido, el gran duque Andrés Alejandrovitch, que la molestaba, había tenido el buen sentido de morir joven, durante una de esas orgías brutales en las que trataba de ahogar la pena que sentía al no ser amado por la mujer que adoraba y para la cual jamás había existido.

En cuanto a su hijo, el gran duque Iván, se puede decir que no había hecho trabajo a su madre más que cuando, en los primeros años de su adolescencia, descubrió en él, de pronto, un extraordinario espíritu de independencia, que, por otra parte, desde hacía ya tiempo había chocado a sus profesores.

Iván tenía una manera de ver las cosas y de juzgar a la gente, completamente nueva en la corte y tan perfectamente antitradicional, que sorprendió a Nadiidja Mikaelovna; sin embargo, pronto salió de su asombro, al recordar que había excelentes razones para que Iván no hubiese heredado las virtudes dinásticas del gran duque difunto. Y le vino a la memoria que cierto príncipe, Vladimiro Sergiovitch Asslakow, a quien había distinguido en otra época, durante una "villegiatura" en la corte de Livadia (Crimea), había tenido fama, en su tiempo, por su exaltación y sus utopías.

Fogoso, apasionado en sus escritos como en sus palabras, ignorando toda prudencia, dicho príncipe Asslakow, después de haber tenido la infinita satisfacción de ser escuchado y leído durante algunas semanas por la gran duquesa, comprobó bien pronto su cruel desgracia. Había cansado las bondades de la gran dama tomándola demasiado en serio y exigiendo amor, donde sólo se le pedía placer.

De todo esto resultó que lo enviaron a calmarse en Samarkanda y jamás se volvió a oír hablar de él. Algunos meses después de su alejamiento, se supo que el gran duque Andrés Alejandrovitch estaba seguro de no morir sin heredero.

Nadiidja Mikaelovna, desde que comprendió que Iván le sería molesto, lo hizo viajar. El joven gran duque tuvo aventuras en el Japón, de donde regresó al estallar la guerra de Manchuria, y decía a todo el que quería oírlo que Kuropatkine sería derrotado en toda la línea.

Durante la guerra actual, se hizo insoportable en todos los estados mayores por donde pasó. El Ministro de Guerra, Sukomlinoff, había pedido que lo llamaran a Petrogrado, e Iván no protestó contra este desfavor.

Huelga decir que las relaciones entre la madre y el hijo eran tirantes, sobre todo desde que a la gran duquesa se le puso en la cabeza casar al gran duque con la hija del príncipe Khirkoff, a quien Iván no podía ni ver.

En cuanto entró al "boudoir", Nadiidja Mikaelovna notó a la primera mirada que Iván sería difícilmente abordable.

—¿Ya estás aquí, Vania?, dijo usando ex profeso este diminutivo encantador que el joven había oído más a menudo en boca de su "gnianía" que en la de una madre que no tenía tiempo para acariciar al hijo.

¡Me alegro, de veras, de verte aquí!

Iván dió un beso frío en la mano de su madre, a pesar de que ésta lo besó en la frente con un calor que lo hubiese puesto en guardia si hubiera sido necesario...

—He venido por orden del emperador, mamá—respondió, permaneciendo de pie, aunque el gesto de la gran duquesa le pidiera que se sentase junto a ella;—pero al llegar al palacio, el gran mariscal me dijo que debía verte primero y Zakhar me trajo aquí.

—Es lo mismo; sus majestades se hallan en este momento junto a su querido príncipe, que está cada vez más enfermo... Hace dos días que persisten las hemorragias... Gosudarinia (la emperatriz) está enloquecida la pobre, y su majestad ha regresado a toda prisa... El niño está tan débil que da pena; todo el mundo en el palacio se halla consternado.

Aquí, Nadiidja Mikaelovna se llevó el sutil pañuelo a sus hermosos párpados, que la edad no había conseguido arrugar.

—¿Qué dicen los médicos?, preguntó Iván mirando a su madre de manera extraña.

—Dicen que no entienden nada, que están asombrados de su falta de entendimiento... Como las otras veces, Vania, ¡cómo las otras veces, hijo mío!...

—Pues bien, replicó Iván, a quien esta confidencia no había logrado emocionar en lo más mínimo; haga como las otras veces... haga venir a Rasputin.

Y una sonrisa de desprecio apareció bajo su bigote.

La gran duquesa suspiró:

—Es lo único que podemos hacer, ¿no lo crees así?

—Lo creo, lo creo, mamá...

Pero Nadiidja no se atrevía a mirar a su hijo, pues se hallaba sorprendida de su calma. Rasputin era uno de esos nombres que no podía oír pronunciar sin encolerizarse.

Sin embargo, la gran duquesa era demasiado astuta para advertir la ironía que se ocultaba en aquellas frases plácidas. Iván había sido ya severamente avisado a propósito de Rasputin y por sus majestades mismos, tal vez lo recordaba ... Pensó que se hubiera hecho más razonable...

—El hecho es que no negarás, Vania, que Rasputin ha tenido siempre un poder milagroso sobre la salud del zarevich...

—Milagroso, en efecto, esa es la palabra, madre mía, no hay otra; poder milagroso...

—En cuanto al "hombre de Dios" (y se persignó) ha sido alejado de aquí por las intrigas de ese abominable Kokotzev (que entre paréntesis no han aprovechado al "simpático ministro"), el zarevich ha cambiado de aspecto, y Rasputin no ha tenido tiempo de alejarse mucho del palacio, cuando las hemorragias nasales volvieron a empezar con más intensidad. ¡Ha sido necesario hacerlo regresar, recuérdalo Vania! y el hombre de Dios, con sólo apoyar las manos, nos ha hecho asistir a una gran gracia...

—¡Ah! sí, es verdad!... El hombre de Dios es sorprendente para las hemorragias nasales—expresó Iván con voz seca—pero no creo que el emperador me haya mandado llamar a causa de las hemorragias del zarevich, ¿no es cierto?

—Escucha, Vania (y se acercó a su hijo, tomándole la mano y tratando de hacerlo sentar a su lado en la "chaise-longue", pero Iván sentía de madera y no se plegaba a sus deseos). Justamente te estás aquí. ¡Escucha, el emperador no quería hacerlo o mejor dicho, vacilaba, pues bes que, después de la desgracia de Polonia y de la desgracia de lás (el gran duque Nicolás) tió a los grandes duques que bre de Dios no volvería a el palacio. Entonces, la arrojó a sus pies y le trataba de salvar a su hijo únicamente Rasputin podía Dijo también, que tú eras do del gran duque Pablo y dor y de los otros que se que tú, el nieto querido, le ceden todo lo que quiere verdad, todo, los harías que estando el zarevich que ¡Vas a verlo! Vas a verlo ¡Te dará lástima! ¡Es cadáver! Y los médicos le Hay que salvar al zarevich salvar la santa Rusia... Tu dichas! ¡Tantas desdichas! perador ha acabado por der, y tú también, tú eres Tú, que no eres más que cho, sin el cual podría el mundo, ¡tú lo comprendes tión! Y entonces llegaría

La Exposición Ibero - Americana de Sevilla

SE INAUGURARA EN ESA CIUDAD EL 17 DE ABRIL DE 1927, Y A ELLA HAN SIDO INVITADOS TODOS LOS PAISES HISPANO - AMERICANOS, EL PORTUGAL, EL BRASIL Y LOS ESTADOS UNIDOS DE NORTE-AMERICA.— EN CUATRO GRANDES CENTROS DE EXPOSICION SE EXHIBIRAN PRODUCTOS INDUSTRIALES Y COMERCIALES Y MANIFESTACIONES CULTURALES Y ARTISTICAS

El día 17 de Abril de 1927, se inaugurará la Exposición Ibero-Americana de Sevilla.

El Gobierno español ha invitado a esta exposición a Portugal, y a todos los países de América, incluso Estados Unidos de Norte América y el Brasil.

Se ha elegido para el emplazamiento de la Exposición los jardines y parques situados entre la ciudad misma y el Guadalquivir. Esta elección se verificó en un certamen hecho para el objeto y se tomó en cuenta no solamente la belleza y ubicación de los terrenos, sino también la inauguración del nuevo puerto que se construye en el canal de Alfonso XIII.

El emplazamiento comprende una superficie aproximada de dos millones de metros cuadrados y en ellos se situarán los cuatro centros principales de que constará la exposición. El primer centro de Exposición se sitúa en los llamados Jardines de San Telmo, y es el más inmediato a la entrada principal, situada en la glorieta de San Diego, y cuya obra quedará como monumento conmemorativo del certamen y como homenaje de la raza. En este primer centro se visitará la Exposición regional, admirándose las manifestaciones más características del regionalismo español, expresado en la reproducción de construcciones y en la representación de la música, de los bailes y de las costumbres de todos los pueblos de España.

También se visitará en este primer centro una exposición muy interesante de turismo, en la que, a más de exhibirse gráficamente las bellezas de la región andaluza, existirán dependencias apropiadas para toda clase de informaciones y para la organización de las excursiones que patrocina la entidad directora del certamen.

El segundo centro de Exposición se sitúa en la llamada Plaza de España, y allí tendrá su desarrollo completo el arte antiguo y moderno, la Exposición de Historia y las manifestaciones de la actividad industrial en sus aspectos artísticos. El conjunto de esta sección es de dimensiones amplísimas y constituye la obra moderna más importante realizada en Sevilla.

Constituye el tercer centro de Exposición la plaza de América, lugar bellísimo de Sevilla. Este centro completará las exposiciones de la plaza de España con una colección artística de pintura, orfebrería, armas, tapices, esculturas, etc. y además, los tesoros artísticos de la Casa Real Española.

Finalmente, el cuarto centro de Exposición será de vasta superficie y en él se exhibirán los productos de la Industria y el Comercio; en este sitio tendrán lugar de preferencia el pabellón de los automóviles y los pabellones de todas las naciones de América y el Portugal, la sección de las colonias españolas y la gran Exposición de Agricultura y Ganadería.

Estas Exposiciones, situadas a lo largo de la gran Avenida de América, de más de dos kilómetros de desarrollo, y en la Plaza de Portugal, serán la demostración de la potencialidad industrial y comercial de todos los países hispanoamericanos y de los Estados Unidos de Norte América.

Independientemente de los centros mismos de Exposiciones, habrá campos de sports, de tennis, golf, y un gran estadio donde se celebrarán los encuentros de football de equipos de América y Europa.

Las bases de la reglamentación especial para la Exposición establecen que todas las naciones concurrentes dispondrán gratuitamente de los terrenos necesarios para la construcción de pabellones o palacios provisionales, donde se exhibirán libremente las manifestaciones de la actividad industrial, comercial y artística. Por excepción, cuanto se refiere a la industria automovilista o a las producciones pictóricas de autores contemporáneos, serán llevadas a los salones internacionales respectivos, denominados del Automóvil y de Pintura moderna, abonando los arbitrios de ocupación que se fijan en los reglamentos especiales para cada sección.

Las informaciones generales relativas a la organización del Certamente estarán centralizadas para España en el Comité Ejecutivo de la Exposición Ibero Americana, Sevilla; y para las demás naciones, en las Legaciones de España en los respectivos países.

Según datos que constan en el folleto explicativo de esta Exposición, durante todo su desarrollo contará Sevilla con una completa organización para el turismo.

Trenes especiales y automóviles permitirán visitar con regularidad los circuitos de turismo anunciados en el programa, y asimismo, podrán utilizarse las líneas aéreas establecidas con Granada y con las ciudades africanas de Tetuán, Tánger, Ceuta y Larache. También se cuenta con la posibilidad de que para esa fecha esté ya funcionando la línea de dirigibles Sevilla-Buenos Aires, pues se están activando los trabajos de estudio de esta primera línea de navegación regular interoceánica.

Previniendo la afluencia de forasteros, Sevilla se prepara para proporcionar alojamiento a miles de pasajeros en buenas condiciones de comodidad y a precios reducidos.

Los países hispano americanos se aprestan para concurrir a esta Exposición, que, sin duda, tendrá una influencia importantísima en el desarrollo industrial e intercambio comercial de los pueblos del continente con España y entre sí.

Algunas naciones, como el Perú por ejemplo, ya han elegido y hecho reservar su pabellón para preparar con tiempo la selección y ubicación de los productos y manufacturas que allí se exhiban.

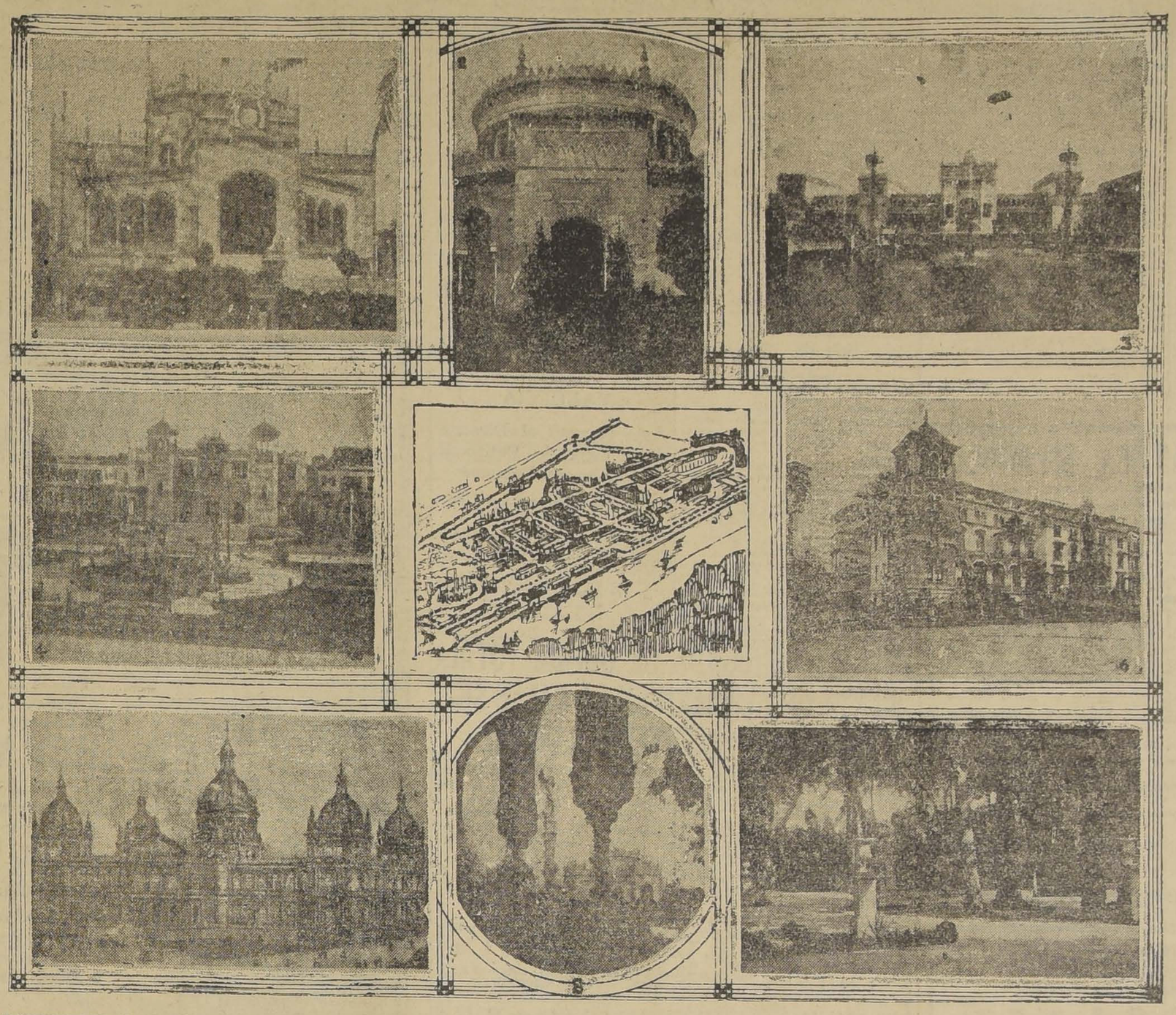

1. PABELLON REAL.—2. UN DETALLE DEL PALACIO MUDEJAR.—3. PLAZA DE AMERICA: EL ESTANQUE.—4. PLAZA DE AMERICA: PALACIO DE RENACIMIENTO Y PALACIO DE MUDEJAR.—5 CROQUIS DE LA PERSPECTIVA DE LA EXPOSICION (EMPLAZAMIENTO SUR).—6. PLAZA AMERICA.—7. PARQUE DE LA EXPOSICION Y JARDINES MUDEJARES. RESIDENCIA PARA ESTUDIANTES AMERICANOS.—8 y 9. UNA VISTA AL PABELLON REAL. EL PARQUE DE LA EXPOSICION

Una tarde en Viña del Mar

por A. LAMARCA BELLO

Entraba la primavera y todos los prados, bosques y jardines de Viña del Mar empezaban ya a revestirse de un aéreo manto de verdura y a coronarse de flores. Arriba una brisa suave barría las nubes, dejando el cielo en paz, en la paz esplendente de su azul intenso; abajo, a la orilla de la costa, entre los peñascos dispersos se veía el mar mecerse dulcemente, arrullándolo todo con el susurro de sus aguas espumantes. Una dulzura infinita flotaba en aquel paisaje y nada ya interrumpía la quietud de la tierra ni el cristal del cielo, a no ser una que otra viajera golondrina portadora de algún mensaje amoroso. Los lejos del horizonte se iluminaban de violeta y rosa, mientras las sombras de la tarde descendiendo de los altos montes oscurecían el mar y los verdes prados. En el follaje dormido se oía el rumor de los besos, en los dorados trigales las espigas inclinadas susurraban sus tristezas. Bajo el ramaje de los árboles y contorneando sus añosos troncos una raya blanca se extendía, que serpentenando por entre los zarzarales y pedruzcos desgajados iba a perderse en la línea de fuego del horizonte, semejando conducir al misterio del crepúsculo; era un camino, en el que con paso indeciso y frágil iba una pareja soñadora entreperdiéndose en la verde cabellera de los árboles, cuyas caídas ramas parecían quererlos guarecer de las miradas lejanas, indiscretas...

Un ambiente de armoniosos rumores y embriagadoras dulzuras parecía seguir sus pasos; por sobre sus cabezas brillaba una luz temblona formando círculos de oro, era la caricia moribunda del sol que en redondelas de luz lograba filtrarse por entre las hojas. El mar que bañaba la arena de la playa enviaba en sutiles oleadas los efluvios húmedos que se escapaban de sus risadas aguas; el perfume, ese espíritu que emana de las flores, extendía en torno de ellos una atmósfera de ensueño, y así todo parecía querer prestar su poesía y su belleza para despedir los últimos reflejos de aquel día.

La alegre pareja marchaba despacio, solitaria y feliz; se hablaban bajo, muy bajo, como para no turbar las armonías de la tarde.

—Que mal me juzgará usted por haber accedido a este capricho suyo de venir aquí sola y a estas horas! le decía ella ruborosamente.

—Al contrario, es una simpatía encantadora suya el haberme aceptado este paseo, pues así me revela usted una naturaleza sentimental a quien no la preocupa el qué dirán ni todas esas mezquindades con que la sociedad se empeña en restringir la juventud, y esto sólo me hace apreciarla y distinguirla de muchas otras cuyo orgullo y amor propio les hace pensar que tal encantadora sencillez, es una debilidad que las rebaja.

—Eso me lo dice usted sin sentirlo, pues usted sabe que no está bien que yo haya accedido, es una locura de mi parte. ¡Qué egoístas son ustedes los hombres!

—No Amalia, no diga usted eso; ¿qué mal puede haber en esta natural decisión de dos amigos que simpatizan y que deciden hacer un paseo juntos a despedir el sol y a gozar de la dulzura de esta hora de melancolía y ensoñación?

—No sé, pero alguien dentro de mí, parece que me dice que no es correcto ni discreto.

—Pues dígale usted a ese alguien, que no sabe lo que dice. Ella sonrió y ambos permanecieron un instante silenciosos, luego, él dijo: Se va el sol Amalia, ¡qué lástima!

—¡Hay! volvámosnos!

—Por qué tan pronto. Esta hora que se sigue es la más llena de poesía y de misterio.

—No, yo quisiera volverme.

—¿Por qué?

—Porque tengo miedo...

—Miedo ¿de qué?

—De todo: de la noche... de la soledad... del silencio... de usted...

—¿De mí? exclamó él.

—Sí, de usted, repitió ella, tímida, temblorosa, escondiendo el rostro entre sus manos como avergonzada de su confesión.

—¿Es posible? ¿me lo dice usted en serio? ¿y por qué? ¿por qué Amalia? Yo no le he hecho a usted nunca la corte, entre los dos no hay ningún lazo de amorosa atracción, entonces, por qué temer la compañía de un amigo, de un simple amigo que no busca más que la felicidad de un instante de poesía al lado de un ser alegre, para interrumpir la monotonía de estos días siempre iguales, siempre tristes.

—Tiene usted razón, que tristes son estos hermosos días de primavera cuando se está sola y con el corazón vacío! dijo ella con toda la ternura de su alma, la que dejaba hablar ingénuamente tocada por la caricia amorosa de la tarde.

—¿Se aburre usted mucho en su casa?

—Sí; y sufro como nadie se imagina!

—¿Cómo así?

—Figúrese usted que mi mamá está empeñada en que he de casarme; ¿adivina usted con quién?

—No se me ocurre.

—Pues, con Luisito Balmonte, el infeliz aquél; ¿lo conoce usted?

—Sí, sí; ¿es posible? ¿pero usted lo despreciará?

—Naturalmente; pero el pobre es tan negado que ni siquiera se da cuenta, y mamá me dice que si quiero que ella se muera de pesar, pues no tengo más que desobedecerla y usted sabe como está la pobre de enferma, además conserva ese espíritu de cegada beatitud que hace juzgar a los hombres inteligentes y estimables, mientras más graves son; de tal modo que ya ve Ud., hay que acceder, hay que casarse.

—Pero eso es una barbaridad; ¿y para cuándo han fijado el matrimonio?

—Para este otro mes.

—Pobre amiga mía; casarse así cuando Ud. necesitaba un ser artista que supiera apreciar ese tesoro de su alma, esa dulzura única de su espíritu!

—Bueno; pero no hablemos de cosas tristes, porque hoy quiero reír y la tarde está tan hermosa que el alma pide soñar.

—Tiene Ud. razón: ¿le propongo una cosa?

—Vamos a ver, ¿cuál es ella?

—Bajar el cerro, acercarnos al mar, tendernos sobre la playa, oír el romper de las olas, ver estrellarse el cielo y filosofar sentimentalmente...

—¡Ah! ¡Cómo adivina Ud. lo que a mí me gusta!

—¿Le parece a Ud. bien?

—Sí, murmuró ella, soñadora, dejándose llevar de sus inclinaciones novelescas.

—¿Entonces?

—Aceptado; pero ante todo, prométame Ud. una cosa.

—¿Cuál?

—Ser discreto... y no hacer nada ...inconveniente o que me contraríe;...júreme que no abusará Ud. si yo accedo a este loco capricho...

—Se lo prometo, se lo juro.

—Eso me basta, pues supongo que usted cree en Dios.

—Naturalmente.

—Pues entonces bajemos.

—Y los dos paseantes, sumidos en ese egoismo natural de las almas que sueñan, el mundo estaba lejos para ellos; y sin darse cuenta, habían recorrido ya por lo alto del cerro, todo ese arco lustroso de acero que la luna en las noches serenas traza en la arena húmeda de la playa; de tal modo, que desde aquel extremo, Valparaíso se destacaba fantásticamente, envuelto en una bruma plateada y sus edificios empequeñecidos por la distancia, se veían como casas de muñecas, alegres y poéticas, semejando con sus luces una gradería luminosa.

Cuando Amalia y Ernesto se encontraban ya recostados y que el mar llegaba hasta besar sus pies como queriendo asociarse a la ventura de aquellas dos almas artistas que buscaban la caricia de su compañía, él, en su naturaleza bohemia, se sintió inmensamente feliz y exclamó:

—¡Ah! Cuántas veces había yo soñado con una amiga así, sentimental, a quien querer como a una hermana, a quien poderle confiar todas esas dulzuras, tristezas y agitaciones interiores que, concentradas en nuestro ser, nos torturan sin cesar, para compartirlas y hacer así de ella la depositaria de todos los mas íntimos sentimientos. ¡Cuánta alegría debe sentirse entonces en el corazón!

¡Vamos a ver, desahóguese Ud!

—Hoy no, hoy no quiero perder un instante de su compañía, es la primera vez que salimos juntos. ¡Qué feliz me siento en este momento! Cuando estoy en mi pieza solo entre mis papeles de trabajo, envuelto en esa atmósfera pesada y calorosa del cigarro, aburrido, desesperado y con el alma y el corazón oprimidos, me siento chico, despreciable, como una ínfima hormiga que trabajara afanosa trepando las gruesas columnas de un edificio y entonces el mundo me parece inmenso y la menor cosa pienso que puede aplastarme; pero aquí al lado suyo y en este ambiente fresco, de apacibles dulzuras, una poesía infinita me embriaga y enloquece y al mismo tiempo, me siento como sobrelevantado por encima de la tierra, y el mundo me parece pequeño, muy pequeño para tanta felicidad. Aquí él enmudeció, quedándose pensativo, preocupado. Luego ella, con exquisita sencillez y tocándolo en el hombro con su desnuda mano, lo interrogó cariñosa:

—¿En qué piensa Ud., Ernesto?

—No sé, estoy contento y al mismo tiempo siento que algo menoscaba este solaz de mi espíritu, algo que se apodera de mí, debilitándome la voluntad, que quisiera vencer y no sé lo que es;... en fin, que ni yo mismo me comprendo.

Ella suspiró entristecida y ambos se quedaron silenciosos. La noche, entre tanto, bajaba insensiblemente y en la líquida llanura azul millares de lucecillas se encendían poco a poco a igual que en el oscuro manto del cielo, en donde una a una iban brotando las estrellas que parpadeaban amorosamente. Y entre tanto, la pálida claridad de la tarde imperceptiblemente se cambiaba por la plateada lumbre de la luna que, tras un picacho de cerro, aparecía regiamente, como una diosa del celeste imperio. Amalia sugestionada por este diáfano deslumbramiento, se había quedado en amoroso arrobamiento y un hermoso sueño deleitaba su alma; un sueño de infinitas sensaciones en el que manos invisibles acariciaban su rostro, en el que flores desconocidas exhalaban suspiros perfumados, en el que el viento murmurador, palabras de ternura a su oído susurraba y en el que aves celestes revoloteaban a su lado, posándose en sus hombros y besándola en los labios con impalpable caricia... Y toda aquella adorable ensoñación en un paisaje quimeral, bañado por un rocío de perlas cristalinas bajo el temblor safírico de esa lumbre que la sugestionaba...

Ernesto se dió vuelta y un instante se quedó contemplando su compañera en cuya silueta delicada y luminosa parecía concentrarse toda la solemne poesía de aquella noche. Estaba tan hermosa en ese arrobamiento ingenuo de su alma, en ese abandono natural de su espíritu, que no se atrevía a hablarle deseoso de prolongar ese cuadro sentimental encanto, deseoso de seguirla viendo así como una preciosa aparición que hubiera descendido a la tierra en el fulgor de un rayo. Había en ella un atractivo tan intenso, una sugestión tan grande en el candor de su rostro, que el más empedernido corazón habría palpitado de entusiasmo y de ternura.

Ernesto en otros tiempos había soñado muchas veces estar así confidencialmente, muy cerca de la mujer querida y muy lejos de las frivolidades del mundo; de tal modo que la compañía de Amalia le traía ahora el recuerdo de aventuras pasadas, de fantasías desvanecidas; y, aunque en su alma hastiada y marchita ya no había cabida para un nuevo amor; su espíritu novelesco, sin embargo, se sentía atraído invenciblemente por aquella irradiación de amorosa simpatía que, como un perfume de desconocida esencia, se escapaba de la candorosa juventud de su compañero, y el vértigo del ensueño estremecía su ser.

—¿Qué hay? dijo ella de repente, como despertándose de su éxtasis fantástico.

—¡Amalia! murmuró él, con sentido acento.

—¿Qué?

—Hace rato que la estoy viendo a Ud. incómoda; permítame, agregó, pasando su brazo delicadamente bajo la cabeza de ella para sostenerla; luego la interrogó:

—¿No está Ud. mejor así?

Ella sonrió afirmativamente y dijo:

—¡Pero qué locos somos, venirnos a sentar aquí y a estas horas!

—¿Por qué? ¿qué tiene? ¿siente Ud. frío? agregó él, mientras le tomaba sus manos entre las suyas, como quien acaricia a un niño.

—No, murmuró ella, electrizada por emoción dulcísima.

—Qué encantadora es Ud., Amalia, exclamó él, acercándose a su rostro y posando en sus labios un beso mudo y vago, como un soplo; mientras ella bajaba la cabeza para ocultar el rubor que alteraba su semblante. Ernesto comprendía aquella agitación amorosa de su compañera y sentía una dulzura intensa, penetrante, una sensación de embriaguez se sentía más arrastrado hacia aquella alma sencilla que, con adorable inocencia se abandonaba ciega, con la sonrisa en los labios. De pronto uno y otro permanecieron inmóviles, pensativos en una vaga ensoñación, mientras lejos, muy lejos, un organillo dejaba oír sus notas melancólicas y quejumbrosas, las que parecían contar a la noche silenciosa una triste historia de amor.

Impresionado Ernesto por aquella música, cuyos acordes armoniosos se filtraban en su alma con la tristeza de lejanos recuerdos, tuvo un movimiento de indignación contra aquellos hombres que especulaban al corazón humano con la melancolía de sus viejas canciones, que hacían sentir la muerte del pasado y con ella el engaño de las dulzuras presentes, y su espíritu de artista se sublevaba contra aquella desconsideración y pensaba para sí que, no había derecho para entristecer un alma que sueña. Luego aquellas notas se apagaron poco a poco y Amalia, como la bella durmiente del bosque, con una ternura profunda que dejaba adivinar que las lágrimas temblaban entre sus párpados, interrogó a su amigo tuteándolo sin darse cuenta, ingenuamente, como entredormida, aún por aquel arrullo armonioso:

—¿Estás triste Ernesto?

—No, querida Amalia.

—¿Por qué no me hablas? dijo ella, fijando en él sus grandes ojos lagrimosos y con una voz suave, como si quisiera acariciarlo con la palabra, luego agregó:

—¿Qué piensas?

El sintió la ansiedad de decirle algo cariñoso, algo infinitamente cariñoso que la poesía pastoril de aquel paisaje le inspiraba; pero ¿a qué mentir? si aquel simple deseo no era el vértigo del amor, de la pasión que domina, penetra y quema, sino simplemente la ensoñación pasajera y sonriente de un momento fugaz.

—¿Qué piensas? repitió ella con adorable dulzura.

—¡Muchas cosas!

—Cuéntame.

—Mejor no, volvamos, la noche trasterna...

—¡Oh no! exclamó Amalia, con un acento de profunda angustia, extendiendo sus brazos con las manos abiertas en una actitud imploradora. Y en estas dos palabras había tal fuerza de atracción, un magnetismo tan intenso, que una oleada de fuego sintió Ernesto subir a su corazón y sin conciencia de nada, perdido en soñador espasmo la estrechó en sus brazos enloquecido. Una dulzura embriagadora dominó sus almas y sus espíritus se perdieron en un anonadamiento completo y pasional.

... ...

... ...

Amalia y Ernesto volvieron a la realidad de la vida, con esa desolación y descorazonamiento que se sigue a las grandes sensaciones. Ambos estaban como aturdidos y ni uno ni otro se atrevía a dirigirse la palabra. Ella había vuelto el rostro contra la arena y lloraba la muerte de sus sueños, sintiendo en su corazón todo el peso de aquella fatal debilidad. El fué el primero en romper ese silencio angustioso impresionado por el dolor de su amiga, y con una voz temblorosa y frágil murmuró:

—¡Amalia! ella no contestó ahogada por la aflicción.

—¡Amalia! repitió él, hasta que ésta venciendo el pesar que la dominaba, hizo un esfuerzo y se levantó lentamente; su rostro entristecido tenía el candor sagrado de una Dolorosa.

—Vamos, vamos Ernesto, dijo ella luego con repentina decisión. El no se atrevió a hablarle y ambos regresaron mudos, anonadados; marchaban maquinalmente sin darse cuenta a dónde iban, sumidos en ese vago embotamiento del cerebro que domina a las almas sensibles después de las fuertes palpitaciones del corazón.

El tiempo pasaba, la luna había empezado ya a descender al horizonte y una gasa negra de nubes la seguía en su carrera oscureciendo el paisaje. De este modo, la pareja soñadora que poco antes vagaba risueña coloreada por el tornasol del crepúsculo, volvía ahora entristecida envuelta en las sombras del dolor y de la noche. Durante el camino, ella de cuando en cuando, miraba a su compañero cuya profunda tristeza la preocupaba más y más, hasta que su intranquilidad hizo le interrogara cariñosa.

—¿Qué te pasa Ernesto?

—Nada, pensaba en tí; qué indigno debo ser a tus ojos!

—Al contrario, yo soy quien debo parecerte así.

—No, Amalia, tu eres encantadora, agregó él, y ambos volvieron a quedar sumidos en reflexivo silencio. Cuando llegaron a la plaza, ella apuró el paso deseosa de no encontrarse con nadie conocido que al verla sola con Ernesto pudiera después comprometerla. Estaban cerca ya de la casa de Amalia, cuando ésta se detuvo y con una voz jadeante, entrecortada por el cansancio y la agitación de su espíritu, dijo con dolorido acento:

—Ernesto, no pienses mal de mí, la culpa es mía, lo sé, soy una loca, una desgraciada; se restregó sus ojos nublados por las dágrimas y agregó:

—Déjame aquí, me deben estar esperando; adiós, y que no vuelva a verte, por favor.

—¿Por qué, Amalia?

—Porque te quie...y no alcanzó a concluir esa confesión espontánea de su espíritu enamorado, cuando los sollozos ahogaron sus palabras y se perdió fugaz entre las sombras.

Aquella misma noche Ernesto comprendió que su estadía en Viña del Mar era comprometente y decidió viaje a la capital. Pocos días después de su partida, tuvo noticias que Amalia había llegado a Santiago con motivo de su próximo enlace sin embargo, él pasó un mes sin verla y sin saber nada de ella, hasta que una mañana recibió el convite de Luisito Balmonte a su matrimonio. Ernesto reflexionó mucho si debía ir o no; por un lado no quería contrariar el deseo de ella de n

verlo como se lo había manifestado; por otra parte deseaba ir para no dar qué pensar a la maledicencia social. La mañana nupcial llegó y Ernesto en el último instante decidió asistir.

Amalia, con su traje de raso blanco y la corona de azahares que ceñía su frente, parecía una Madona escapada de una tela de Murillo. El novio era una nota bufa y festiva. En su marcha afeminada y tímida se advertía un candor seminarista y su sonrisa permanente de oreja a oreja hacía presentir la doncellez intacta de su castidad inmaculada...

La ceremonia empezó y Ernesto durante toda ella pasó en una incesante reflexión, hasta que una marcha nupcial advirtió la salida de los novios y todos abrieron paso al cortejo de los desposados.

Amalia salió con la cabeza inclinada, como queriendo ocultar la expresión angustiosa de su rostro; el novio, entre tanto, sonreía a ambos lados rebosante de gozo y felicidad. En seguida vinieron los abrazos y Ernesto, puesto que estaba allí, se creyó en el deber de ir a felicitar a su amigo, aunque esto en conciencia, le parecía una ironía terrible. De pronto, siguiendo la corriente de ese mundo de gente que giraba en la sala, sin querer, se encontró con el agasajado novio y abrazándolo con simulada afección, le dijo:

—¡Te felicito, Luis!

Este, con orgullosa ignorancia, repuso:

—¡Qué tal, eh? Es un ángel; y acercándose al oído de su amigo agregó como en secreto: Y lo que más admiro en ella, es que se casa conmigo sin siquiera haber alcanzado a sonreírle a otro.

—Eso es mucho, realmente, repuso Ernesto, mientras en su interior pensaba para sí: ¡Qué hermosa inconsciencia! Luego el tumulto de gente separó los dos amigos y Ernesto, deseoso de no ser visto por Amalia, se alejó hasta quedar dentro de la capilla; allí estuvo un rato sólo pensativo; momentos después cuando Luisito Balmonte salía ufano al lado de su esposa, Ernesto se dió vuelta, levantó los ojos hacia el altar mayor y exclamó:

—¡Gran Dios! ¡Qué felices son los que han nacido imbéciles!

A. L. B.

VALPARAISO

DE NUESTROS CORRESPONSALES

SE ESTUDIA LA HIGIENIZACION DE VALPARAISO

UNA REUNION, A LA QUE ASISTE EL MINISTRO DE HIGIENE.—SE ACUERDA DAR FIEL CUMPLIMIENTO AL CODIGO SANITARIO

Por el expreso de antenoche llegó a este puerto el Ministro de Higiene y Previsión Social, doctor don Lucio Córdova, con el objeto de imponerse del funcionamiento de los servicios sanitarios y estudiar la mejor forma de obtener la higienización de esta ciudad.

Para este efecto, el Ministro pidió al Intendente de la Provincia que convocara a una reunión a todas aquellas personas que siendo jefes de algún servicio público o municipal, puedan cooperar al fin que persigue el Ministro ya citado.

El vice almirante don Salustio Valdés convocó a la reunión pedida por el doctor señor Córdova, la que se efectuó a las 9.30 de la mañana de ayer en la Intendencia.

Concurrieron a ella, además del Ministro señor Córdova y del Intendente señor Valdés, el jefe de la Cuarta Zona Sanitaria, doctor don Silvano Sepúlveda; el ingeniero de la provincia, don Fermín León; el director de Obras Municipales, don Manuel Vásquez; el secretario de la Intendencia, don Eugenio Ringeling; el secretario del Camino Plano, señor Méndez Carrasco y el secretario de la Comandancia General de Armas, mayor don Alberto Wiechman.

El doctor señor Córdova hizo algunas observaciones acerca de la necesidad que las autoridades todas de la ciudad aunen sus esfuerzos para encarar el problema de la higienización de Valparaíso.

Se siguió un cambio de ideas, llegándose a la conclusión que era necesario que las autoridades adoptaran toda aquellas medidas conducentes a obtener la higienización de la ciudad de Valparaíso, especialmente de los barrios altos, en que los obreros han formado sus poblaciones.

Luego se comentó el cumplimiento de las disposiciones del Código Sanitario.

A este respecto hubo acuerdo para recomendar el fiel cumplimiento del Código Sanitario y de las terminantes disposiciones de éste para todo lo que se relaciona con la salubridad pública.

Se aprovechó esta reunión para conversar acerca del problema de las habitaciones y de la Ley de la Vivienda, sin adoptarse ningún acuerdo.

El Ministro tomó nota del interés que existe en Valparaíso por acogerse a los beneficios de la Ley de Habitaciones Baratas, informándose detenidamente de las diversas solicitudes que se han presentado al respecto.

Terminada la reunión, el señor Ministro, acompañado de los señores Valdés, Sepúlveda, León y Vásquez, recorrieron algunos cerros de este puerto para imponerse de su estado sanitario y de las medidas urgentes que hay que tomar para prevenir cualquier enfermedad.

También aprovechó el Ministro esta visita para visitar los terrenos en que se propone la edificación de poblaciones para obreros.

ATACAMA

Una colonia Escolar a Caldera

(De nuestro corresponsal, por telégrafo)

COPIAPO, 18.— Mañana parte a Caldera una Colonia Escolar, formada por 35 niñitas seleccionadas entre las más propensas a contraer enfermedades.

Esta colonia va a cargo de la señorita Luzmira Hernández y permanecerá 20 días en el vecino puerto. En seguida irá otra colonia de niños, por igual tiempo, la que irá confiada al presidente de la sociedad y de algunos directores.

ACONCAGUA

El Magisterio Primario de San Felipe está impago

(De nuestro corresponsal, por telégrafo)

SAN FELIPE, 18.—Continúa causando extrañeza que aún estén impagos de sus sueldos de Diciembre, los empleados de Instrucción Primaria, a pesar de que los de otras reparticiones públicas han sido pagados oportunamente.

VALDIVIA

Ayer regresó el Director de la Caja de Retiro de Empleados Públicos

(De nuestro corresponsal, por telégrafo)

VALDIVIA, 18.— Hoy regresó a Santiago el Director de la Caja de Empleados Públicos y Periodistas, don Manuel Novoa.

El inspector de la misma institución, don Osvaldo Urrutia, siguió viaje a Puerto Montt, con el fin de divulgar las finalidades de la Caja de Retiro.

EN LA MADRUGADA SE QUEMA TOTALMENTE UN ALMACEN EN LA CALLE SERRANO ESQ. ELEUTERIO RAMIREZ

A las 3.35 de la mañana se declaró un incendio en la calle Serrano esquina sur oriente con la de Eleuterio Ramírez.

Se quemó totalmente el Almacén "El Padre Santo", que fué por donde empezó el incendio. El negocio pertenece a don Nicolás Yudissi, y está asegurado en 18,000 pesos, ignorándose la Compañía.

El fuego pasó a la Lavandería de la señora Hilaria Moya de Riquez, sin seguro, ubicada en el número 308 de la calle Serrano.

El bombero de la 3.a Compañía, señor Carlos Mesías, sufrió una asfixia, siendo oportunamente atendido por la Asistencia Pública.

Dió la alarma el sub-comisario de la 6.a Comisaría, señor Francisco Barahona. Tropa de la misma sección resguardó el orden.

INFORMACIONES DEL INTERIOR

LLANQUIHUE

LOS PELIGROS DE LA NAVEGACION ENTRE PUERTO MONTT Y MAULLIN

EL DIPUTADO DE ESTA REGION LOS DENUNCIA AL GOBIERNO

(De nuestro Corresponsal, por Telégrafo)

PUERTO MONTT, 18.—En atención al peligro que encierra la navegación de Puerto Montt a Maullín en un vaporcito que no ofrece garantía de ninguna especie, el Diputado por esta región, a solicitud de los habitantes, ha puesto el siguiente telegrama al señor Ministro de Vías y Obras Públicas:

"En nombre de los habitantes de esta región que represento en la Cámara, me permito protestar por la burla inferida, que significa la aceptación de la navegación de Puerto Montt a Maullín en el vaporcito "Arán", sin ninguna garantía para las vidas, pues es incapaz de vencer las corrientes de Chacao, ni mucho menos la barra de Maullín.

Habría motivos, sobra para perseguir las responsabilidades de quienes informaron de esta negociación.

Ruégole a US. dejar sin efecto esta negociación, haciendo gestiones para que se adopten mejores autoridades de la Marina teresada.

Por lo pronto el Gobierno marítimo, capitán de fragata Fernández, ha prohibido la navegación en el irrisorio vaporcito, en el cual nadie se atrevería a navegar. En consecuencia, los pasajeros se hallan incomunicados.

—Diputado Dolfin Carvajal.

Cía. TRANSATLANTICA ESPAÑOLA

SERVICIO PLATA-MEDITERRANEO

El rápido y lujoso vapor-correo

"REINA VICTORIA EUGENIA"

saldrá de BUENOS AIRES para ESPAÑA el día 2 de Febrero próximo, con escalas en Montevideo, Río de Janeiro, Tenerife, (Canarias), Cádiz, Almería y Barcelona.

SERVICIO SUD PACIFICO A ESPAÑA

PROXIMAS SALIDAS DE VAPORES

8 de Febrero... Vapor "Antonio López",
8 de Marzo... Vapor "MANUEL ARNUS"
8 de Abril... Vapor BUENOS AIRES"
8 de Mayo... Vapor "MANUEL CALVO"

con escalas en Antofagasta, Iquique, Mollendo, Callao, Guayaquil, Balboa, Colón, Puerto Colombia, Curacao, Puerto Cabello, La Guayra, Ponce, San Juan de Puerto Rico, Canarias, Cádiz y Barcelona.

Se expiden pasajes para todos los puertos de escala incluso ANTOFAGASTA E IQUIQUE y para los puertos del Norte de España, Vigo, Coruña, Gijón, Santander y Bilbao con trasbordo en Cádiz.

También recibirán carga a tipo de fletes convenientes.

Esmerada atención y excelente alojamiento y trato a los pasajeros de 1.a, 2.a y 3.a clases.

Se ruega a los señores pasajeros hacer reservar sus localidades con anticipación.

Para informaciones sobre fletes y pasajes y reserva de camarotes, dirigirse a los Agentes.

Martínez Velasco y Cía. Cochrane N.o 653 — Casilla N.o 108-V. — VALPARAISO

LUEJE NIETO y Cía. Agustinas N.o 889 — Casilla N.o 3984 — SANTIAGO

SOCIEDAD MARITIMA Y COMERCIAL
R. W. JAMES y Cía.
LINEA DE VAPORES RAPIDOS DE PASAJEROS

"FRESIA"

Saldrá EL MIERCOLES 20 DE ENERO, A LAS 6 DE LA TARDE para Coquimbo, Huasco, Caldera, Chañaral, Taltal, Antofagasta, Tocopilla, Iquique y Caleta Buena.

Por fletes, pasajes y demás pormenores, verse con: Sociedad Marítima y Comercial

R. W. JAMES y Cía. Avenida Errázuriz 1014. Teléfono Inglés 2652 VALPARAISO

LUIS A. GONZALEZ C. Bandera 152. Teléfono Inglés 2165. Casilla 1703 SANTIAGO

20—E

Cía. Sud Americana de Vapores

SERVICIO MENSUAL A NEW YORK CON ITINERARIO FIJO EN 18 DIAS.—SALIDAS EN SABADOS A LA 1 P. M. EN PUNTO

«Aconcagua» 13 DE FEBRERO — «TENO» 13 DE MARZO

Con escala en Antofagasta, Iquique, Arica, Callao, Payta, La Libertad (Ecuador) y Cristóbal.

SERVICIO QUINCENAL A GUAYAQUIL (ECUADOR).—SALIDAS EN VIERNES, A LAS 6 P. M.

«IMPERIAL» 22 DE ENERO — «HUASCO» 5 DE FEBRERO

Con escala en Coquimbo, Antofagasta, Gatico, Tocopilla, Iquique, Caleta Buena, Arica, Ilo Mollendo, Chala, Pisco, Cerro Azul, Callao, Salaverry, Pacasmayo, Eten, Pimentel y Payta.

SERVICIO QUINCENAL A PIMENTEL (PERU).—SALIDAS EN VIERNES A LAS 6 P. M.

«Cachapoal» 29 de ENERO — «MAIPO» 12 DE FEBRERO

Con escalas en Coquimbo, Huasco, Caldera, Chañaral, Taltal, Antofagasta, Iquique, Pisagua, Arica, Ilo, Mollendo, Chala, Lomas, Pisco, Tambo de Mora, Callao, Huacho, Supe, Huarmey, Casma, Samanco, Chimbote, Salaverry, Pacasmayo y Eten.

Vapores para Penco, Lota, Tomé y Talcahuano, salidas de Valparaíso todos los Miércoles.

De Talcahuano salen de regreso para Valparaíso, todos los Martes, a las 6 P. M.

WESSEL DUVAL y Co. Huérfanos esquina Morandé AGENTES

Cía. TRANSPORTES UNIDOS Estado esquina Delicias SUB-AGENTES

Soc. Anón. Marít. González Soffia y Cía.

"CHILE" saldrá para COQUIMBO, HUASCO, CHAÑARAL, TALTAL, ANTOFAGASTA TOCOPILLA IQUIQUE y ARICA

El MIERCOLES 20 de Enero a las 6 P. M.

"TALTAL" saldrá para COQUIMBO, CALDERA, CHAÑARAL, TALTAL, ANTOFAGASTA, TOCOPILLA e IQUIQUE

El VIERNES 22 de ENERO a las 6 P. M.

Por fletes, pasajes y demás pormenores, verse con

R. DONOSO GEILLE Galería Alessandri N.º 237 SANTIAGO

Cía TRANSPORTES UNIDOS Estado esquina Alameda SANTIAGO

En Valparaíso: Soc. Anón. Marít. GONZALEZ SOFFIA y Cía. BLANCO N.º 903

Lloyd Real Holandes

SERVICIO RAPIDO DE VAPORES LUJOSOS ENTRE BUENOS AIRES Y AMSTERDAM, CON ESCALA EN

URUGUAY, BRASIL, PORTUGAL, ESPAÑA, FRANCIA E INGLATERRA

PROXIMAS SALIDAS DE BUENOS AIRES:

"Flandria", 4 Febrero
"Gelria", 8 Febrero
"Zeelandia", 4 Marzo
"Oranía", 18 Marzo
"Flandria", 8 Abril

"Gelria", 22 Abril
"Oranía", 20 Mayo
"Flandria", 10 Junio
"Gelria", 24 Junio

Por más pormenores, dirigirse a los únicos agentes en Santiago

OSCAR SPOERER Y CIA.

AHUMADA ESQUINA MONEDA Y NEW YORK

GRACE LINE

Servicio rápido de pasajeros para Antofagasta, Iquique, Arica, Mollendo, Callao, Salaverry, Talara, Balboa, Cristóbal y NEW YORK

"SANTA ANA"

Saldrá de VALPARAISO el 20 de ENERO, a la 1 P. M.

—:— PROXIMAS SALIDAS —:—

"SANTA ELISA" ... FEBRERO 3
"SANTA LUISA" ... FEBRERO 17
"SANTA TERESA" ... MARZO 5

AGENTES DE LA NOSE LINE

New Orleans and South American Steamship Co Servicio mensual de vapores de carga, desde New Osleans EE. UU. a puertos chilenos y vice-versa

GRACE y Cía. (Chile) S. A.

HUERFANOS, ESQUINA MORANDE.—SANTIAGO

P. S. N. C. — R. M. S. P.

VAPORES PARA EUROPA

VIA CANAL DE PANAMA

"ORITA" ... 30 de Enero
"OROPESA" ... 20 de Febrero
"OROYA" ... 6 de Marzo

I P. M.

Para Antofagasta, Mejillones, Iquique, Arica, Mollendo, Callao, Balboa, Cristóbal, La Habana, Coruña, Santander, La Rochelle, Pallice y Liverpool.

Por estos vapores se expenden boletos de segunda clase para Europa y puertos de la costa a precios convenientes.

VAPOR PARA NUEVA YORK

"EBRO" ... 27 de Enero
"ESSEQUIBO" ... 24 de Febrero
"EBRO" ... 24 de Marzo

I P. M.

Para Antofagasta, Iquique, Arica, Mollendo, Callao, Salaverry, Paita, Balboa, Cristóbal, La Habana y Nueva York.

SERVICIO RAPIDO DE LUJO DESDE Buenos Aires a Europa

PROXIMAS SALIDAS DE LOS AFAMADOS VAPORES "A". VIAJES RAPIDOS A LISBOA EN 16 DIAS.— CHERBURGO Y SOUTHAMPTON EN 19 DIAS

"ARLANZA" ... 14.930 toneladas, 10 de FEBRERO
"AVON" ... 11.073 toneladas, 20 de FEBRERO
"ALMANZORA" ... 15.550 toneladas, 3 de MARZO
"ANDES" ... 15.620 toneladas, 13 de MARZO
"ASTURIAS" ... 22.000 toneladas, 23 de MARZO
"ARLANZA" ... 14.930 toneladas, 7 de Abril

PROXIMAS SALIDAS DE LA LINEA "D"

"DEMERARA" ... 12 de FEBRERO
"DARRO" ... 26 de FEBRERO
"DESEADO" ... 12 de MARZO
"DESNA" ... 26 de MARZO

VIAJES DE LLAMADA DESDE VARIOS PUNTOS DE EUROPA. SIRIA Y TURQUIA

SANTIAGO Agustinas 1017.—Casilla 536. THE PACIFIC STEAM NAVIGATION Co. VALPARAISO Calle Blanco.— Casilla 24-V.

SUB-AGENTES EN SANTIAGO: Transportes Unidos, Esta do esquina Alameda; Expreso Villalonga, Agustinas 817.

un brazo

El ancla es un brazo potente que sujeta al barco. Es firmeza y seguridad. Es lo opuesto a la inquietud y a la incertidumbre de las olas. Cuando ella está clavada, todo azar cesa.

La CRUZ BAYER es como un ancla. Es certeza y protección. Es lo contrario al peligroso vaivén de las novedades sin mérito y las imitaciones sospechosas. Donde ella está estampada no hay azar ni aventura.

Por eso los productos que ampara merecen, en el mundo entero, la más absoluta confianza. Los que mayor beneficio han prestado a la humanidad son:

BAYASPIRINA
(Tabletas Bayer de Aspirina)
Prescrita por los médicos desde hace largos años.

CAFIASPIRINA
(Premiada con Medalla de Oro)
El analgésico por excelencia para los dolores con depresión nerviosa, y

FENASPIRINA
El remedio moderno para los resfriados, la influenza, etc., cuya característica es la de ser perfectamente bien tolerada por el estómago.

BAYER

Bayaspirina: Eter compuesto etánico del ácido orto-oxibenzoico.
Cafiaspirina: Eter compuesto etánico del ácido orto-oxibenzoico con 0.05 gr. cafeína.
Fenaspirina: Eter compuesto etánico del ácido orto-oxibenzoico con paraacetfenetidina.

LOS DIAS DE VERANEO Y DE VISITAS SON LOS QUE HACEN NECESARIO POSEER

UN AUTO-PIANO

Qué alegría, qué felicidad y, sobre todo, qué confianza cuando el instrumento reune las cualidades de primer orden: un mecanismo sencillo y perfecto, la visibilidad de las distintas partes de la máquina, y asegura así el funcionamiento ideal condición preliminar para poder tocar con toda tranquilidad.

ADQUIERA USTED LA MARCA Y MODELO MAS NUEVOS

El Auto-Piano "Weser Bros"

y tendrá en su hogar el amigo del alma humana que no le causa si no placeres y satisfacción.

El "WESER" es efectivamente el instrumento que permite a todos arreglar de inmediato cualquiera limpieza interior sin necesidad de recurrir al técnico.

GRIMM & KERN

AHUMADA 99, ESQUINA MONEDA 990

"LA NACION"

antiago, 19 de Enero de 1926

9 DE ENERO DE 1826-19 DE ENERO DE 1926

El 19 de Enero de 1826, don amón Freire en Ancud y don ntonio de Quintanilla, en Tánuco, ratificaban el tratado por que se ponía término definitivo la dominación española en el rchipiélago de Chiloé, realizándose así un suceso histórico de ignificación no sólo chilena, sino continental.

La libre acción del archipiélago marca, es cierto, la salida del último representante del Rey de España en Chile, pero marca también la liberación absoluta y material de toda la América hispano española, porque Chiloé era postrer refugio de la dominación ibérica en este Continente.

Celebramos por lo tanto en estos días una efemérides dos veces gloriosa y es sensible que la delicada situación financiera del país no haya podido darle la ascendencia y representación que merece por su sentido nacional y continental. La celebración de este centenario debía haberse conmemorado, en otras circunstancias menos apremiantes, con gasto suramericano y ante la presencia de representantes de todos los países que fueron colonias de España, porque más que Ayacucho mismo, la reducción del fuerte San Antonio que defendía el bravo Quintanilla—producción de los heroicos y audaces capitanes conquistadores señala el epílogo y el ocaso definitivo del imperio dominador político sobre América.

Hace poco más de un año, el Perú celebró en forma resonante el centenario de la batalla de Ayacucho, en la que se extinguió definitivamente el dominio colonial sobre el Perú, último albergue de la autoridad real. Pero no fué aquella batalla, como decían, con la capitulación del Virrey Laserna, el hecho epilogal y consumador de la independencia suramericana. La fidelidad ciega del último de los caudillos del Rey continuó manteniendo el pendón hispánico en las fortalezas de Chiloé. Amparados por la naturaleza que extiende como los embrados modernos de la guerra, la red invisible y solapada de sus canales traidores, el valiente brigadier Quintanilla se mantuvo en la isla austral sosteniendo el ideal realista. Chiloé era una amenaza para Chile y para toda la América porque desde allí podía perfectamente surgir una poderosa acción militar de reconquista. La mirada penetrante de Bolivar había ya vislumbrado el peligro y se apresuraba para organizar una expedición libertadora que entregara como resumen de la victoria el archipiélago a la dominación peruana. Pero la patriótica previsión del Director Supremo, don Ramón Freire, se anticipó a esta empresa que hubiera tenido una proyección fatal sobre los destinos futuros de Chile, porque la dominación del Perú era una perspectiva tanto o más amenazante que la perpetuación del régimen español en aquel territorio lleno de recursos y de condiciones marítimas y estratégicas propicias a transformarlo en un reducto inexpugnable.

Ante el peligro de perder su independencia e integridad territorial, los chilenos de 1826 devolvían de mano las profundas escisiones partidistas que prosperaban en el organismo joven de la República inexperta, y se unieron para llevar un formidable asalto a las posiciones españolas del canal de Chacao, donde Quintanilla seguía impertérrito dueño del Continente chilote. El 9 de Enero la escuadra chilena izada bajo el comando superior del almirante Blanco Encalada se agrupó en la punta de Huechucuy para seguir en formación rumbada a fondear en la bahía de Ancud; formaban la escuadra el buque insignia "O'Higgins", las fragatas "Independencia" y "Chacabuco", la corbeta "Galvarino", el navío "Lautaro", el bergantín "Aquiles" y los transportes "Cevallos" e "Infatigable", con un ejército de desembarco compuesto de dos mil quinientos hombres. Sus jefes eran el generalísimo Freire, el brigadier Borgoño y los coroneles Beaucheff, Rondizzoni, Francisco Gana, Pedro Godoy, Tupper y Aldunate.

El día 10 de Enero comenzó el desembarco con la toma, al asalto, del fuerte de la Corona, de 8 cañones. Esa misma noche el Ejército se puso en marcha al pueblo de Puquillihue, del que apoderó aquella misma noche. Alerta la defensa, el almirante Blanco dió órdenes a su escuadra de avanzar sobre los canales de Chacao y el día 12 se enfrentaron el puerto artillado de San Carlos de Ancud que cruzaba sus fuegos sobre los buques chilenos. Entretanto el ejército se comprometía en una cruenta batalla en las márgenes del río Pudeto, donde así el asalto definitivo contra las fuerzas españolas. La acción no pudo definirse aquel día, ni el día 13; sólo el 14, después de cinco días de batalla por mar y tierra, la suerte de Chiloé había decidida. Desde aquel día América estaba libre de enemigos. Las negociaciones para la capitulación demoraron todavía cinco días y sólo el 19 pudo firmarse en el fuerte de San Antonio en condiciones honrosas para los heroicos defensores de la soberanía real.

Tal es sucintamente el hecho histórico que se conmemora hoy. La gloria de la acción militar corresponde a Chile y a Chile corresponde también la iniciativa de esa campaña que se hizo enteramente con recursos exclusivos del Gobierno de la República, pero esta circunstancia no resta a la hazaña su significación ampliamente continental.

Es por esto que decimos, que el Centenario de Chiloé es una efemérides que compromete la resonancia de toda la América española.

EL AUTOMOVIL CONTRA EL RIEL

I

Un nuevo problema, relacionado con las comunicaciones y transportes, se presenta a la atención de los departamentos del Gobierno que tienen el control y vigilancia de las variaciones a que puedan estar sujetas estas manifestaciones de la actividad nacional. El problema nos llega de Europa y de Estados Unidos, principalmente de este último, y se presenta con caracteres perfectamente definidos y en una progresión tal de urgencia que ya ha conseguido concentrar sobre él la atención oficial norteamericana; se refiere a la invasión, paulatina al principio, de un nuevo elemento de movilización en el campo en que hasta ahora habían dominado sin contrapeso los sistemas de tracción sobre rieles: el automóvil en sus formas de "auto-bus" y "autocamión".

Nosotros tendremos necesariamente que prestar atención a este nuevo aspecto de los transportes, por la importancia que tiene en sí mismo, como una realidad de relieve firme, y por la relación que guarda con el sistema general de comunicaciones y caminos.

La Ley General de Ferrocarriles dictada el 13 de Marzo del año último, ha establecido, al crear el Consejo de Vías de Comunicación, la necesaria relación directiva y constructiva entre todos los medios de transporte del país. En efecto, tienen representación en este organismo tanto la Empresa de los Ferrocarriles del Estado, como las empresas de ferrocarriles privados, los servicios portuarios, los de caminos, el Estado Mayor del Ejército y las corporaciones que integran los intereses agrícolas, industriales y mineros.

Siendo ahora la principal obligación de este Consejo el estudiar y proponer al Gobierno un plan general y combinado entre todos los medios de transporte del país, es de esperar que, en el futuro, pueda desaparecer la desconexión e independencia relativa que ha caracterizado el desarrollo de nuestros diversos sistemas de transporte. En este sentido, y refiriéndonos a las influencias recíprocas entre ferrocarriles y caminos, es que queremos llamar la atención hacia el extraordinario desarrollo del transporte automovilístico, en las formas ya enunciadas.

El problema ya ha empezado a discutirse seriamente por las Empresas ferroviarias de los Estados Unidos, las cuales, ante la pérdida media de un 25 o|o en el tráfico de pasajeros—y una pérdida mayor en casos determinados—han llegado a la conclusión de que, en el momento actual, la competencia de "buses" y camiones es el más grave peligro que amenaza la situación comercial de los ferrocarriles, y que, por consiguiente, ha llegado el momento de discutir los medios de afrontar la nueva situación.

Para comprobar la realidad de esta nueva forma de competencia, basta citar los "reports" de las compañías de ferrocarriles más directamente afectadas:

El "Illinois Central" dice, refiriéndose a los resultados de operación del año 1924, que "las entradas de pasajeros disminuyeron en un 7,17 o|o, debido a una depresión general en los negocios y a la competencia de los autobuses en el transporte a corta distancia". El "Boston and Maine" advierte que "la situacion comercial y la creciente competencia automovilística han provocado una fuerte disminución en el total de entradas de pasajeros". El "Chicago and North Western" explica que "las entradas por pasajeros fueron inferiores en un 6 o|o a las entradas correspondientes en 1923, y es interesante anotar que, desde 1916, el número de pasajeros ha disminuído en un 50 o|o mientras que el número total de automóviles registrados en los nuevos Estados servidos por el ferrocarril ha aumentado en el mismo período, en un 158 o|o...". El "Minneapolis Saint Paul" informa que "las entradas de pasajeros fueron inferiores en un 14,2 por ciento en comparación con el año anterior". El "Delaware and Hudson" anota que "las entradas de pasajeros disminuyeron en un 5 o|o debido enteramente a la competencia de los automóviles".

Y así, sucesivamente, podría anotarse a todos los Ferrocarriles formulando análogas declaraciones. Debe advertirse, en relación con las cifras citadas de disminución de tráfico, que, en años normales como los citados, debería confirmarse una elevación media de 5 o|o en lugar de los descensos indicados.

Surge entonces un aspecto nuevo en los problemas universales del transporte y cumple a los Gobiernos interesarse en su estudio y estimular los medios de aprovechamiento para el mayor bienestar de los habitantes y el fomento económico nacional.

Los animales del Zoo

por FERNANDO GARCIA OLDINI

Hay países que aún no han alcanzado el grado de humanidad indispensable para tener derecho a poseer animales. Nosotros somos uno de ellos.

Afanosos de parecer, movimos cielo y tierra hasta conseguir que nos regalaran unos cuantos bichos, a base de los cuales instalamos pomposamente el Zoo del San Cristóbal.

Pero nuestro criollismo, ajeno aún de esa parte de refinamiento indispensable para satisfacer con ver privados de libertad a pobres brutos que la necesitan como el aire, se dedicó a ejercitar en ellos su belicosidad.

A consecuencia de la heroica brutalidad de los visitantes del Zoo, murió, después de varios días de trágica agonía, uno de los cisnes. Según informaciones de la prensa hay otro herido. Y, como a nuestro plebeyismo instintivo le resulta insoportable el silencio aristocrático y la exacta silueta móvil de estos pájaros heráldicos y mitológicos pronto desaparecerán, asesinados a peñascazos, los que aún pasean su soledad y su nobleza en la agreste laguna del cerro del funicular.

Mas, no son sólo los olímpicos descendientes del amado de Leda quienes deben sufrir nuestra barbarie. Los diarios de días atrás daban la noticia de que el oso, y el camello y la serpiente, se estaban muriendo de hambre, de calor, de sed...

Es sencillamente bochornoso. Que nuestros chiquillos maten a pedradas a los cisnes, es, sin duda, una salvajada. Pero que quienes sacaron a los pobres brutos del Zoológico de Buenos Aires, donde estaban contentos y bien tenidos, los dejen agonizar de necesidad, rebalsa toda calificación.

Lo hilarante del asunto es que nadie puede saber quién o quiénes son los culpables. Notas van y vienen del Intendente al Administrador y de éste al Intendente. Entretanto los animales se mueren. Es lo único claro.

Al cisne, taciturno y distante, siguió una de las boas. A ésta no la mató ningún palomilla de puntería certera. Se la comió la sed, el calor infernal, la desesperación de pasar todos los momentos encerrada con su compañera en un cajoncito de dulces, estrecho, chato, enloquecedor.

Mañana, la ausencia de árboles, la falta de alimentos, la escasez de agua, la ferocidad del sol, despacharán a los papagallos, o al oso, o a las llamas, o a la boa que aún queda y que está agonizando.

Y cuando tratemos de ubicar responsabilidades, el Intendente enviará una nota al cuidador y éste responderá como ya respondió anteayer: "Según mi concepto los animales están bien alimentados, sin que ésto constituya naturalmente la seguridad de que realmente lo están" (!!)

Y nosotros nos quedaremos deseando que, aunque sólo fuera por un mes, se invirtieran los papeles: que el señor M. Cornejo, firmante del párrafo transcrito, entrase en una jaula y que los animales se encargasen de cuidarlo...

No nos halaga pecar de sádicos. Pero no podemos dejar de imaginarnos cómo se le desollejaría el alma al actual cuidador, si un día cualquiera, la señora serpiente (pongo por caso) se apareciese frente a su mudez y a su impotencia y declarara impávida y fría: "Yo no sé si el pan y el agua que doy al señor Cornejo son suficientes para que pueda vivir sin hambre y sin sed; pero, me parece, me parece..."

Más, la serpiente no haría esto, reptil y todo, se le atravesaría el corazón...

F. G. O.

El Dr. Guillermo Puelma

por el Dr. JUAN MARIN

Si hay una injusticia grotesca en muchos de los actos delirantes del destino, una de las mayores es, sin duda, la muerte de Guillermo Puelma Navarro. Tenía el alma inquieta, el espíritu bullente en perenne devenir de emociones y de sensaciones.

Tuvo el pecado original de su infinita agilidad intelectual, de la vibración múltiple al impulso dinámico de la Ciencia y del Arte.

En todas sus obras puso un sello de originalidad característica y buscó en todos los cielos la constelación que calmara su sed de luz. Como los novelescos personajes de la leyenda que buscaron en el corazón de los continentes desconocidos la fuente Costalia de la eterna juventud, este buscador de infinitos en pleno siglo XX se enroló en la escuela científica que con Voronoff a la cabeza tiende el ojo avizorante en las nieblas de la muerte y de la vida.

En nuestra Escuela Médica fué siempre una avanzada en la tribuna estudiantil o en el laboratorio. Sus trabajos sobre injertos en cirugía mantuvieron su palpitante actualidad por varios meses en el círculo de las clínicas y anfiteatros, en cuyo ambiente sólo prosperan las ideas que asientan su sólida base experimental.

De regreso de un viaje por Europa se convirtió en el campeón de la lucha antialcohólica entre nosotros, valiéndose de métodos que empezaban ya a alzarse en la alborada del horizonte de la ciencia. Buscaba con fe de iluminado el eslabón perdido entre lo físico y lo psíquico, entre la materia y el espíritu; era ese uno de los fines de su camino. Estudiaba entonces la armonía maravillosa del funcionalismo glandular, buscando en ese pozo oscuro de las inter-relaciones celulares.

Creía en el perfeccionamiento posible de la humanidad; era discípulo de Comte y toda su vida misma fué una parábola, un ejemplo de belleza, de moral y de altruísmo.

Y en toda esta obra variada y compleja, ponía como una sonrisa del espíritu, la alegría del bien, el ateísmo de un discípulo de Platón, la gracia latina de un personaje de Anatole.

Se despidió de nosotros hace pocos meses, diciéndonos "hasta luego", y dejándonos sus proyectos de empresas futuras con confianza absoluta y evidente optimismo. Proyectaba un libro que debía ver la luz en Europa, y muy pocos días antes de su viaje hablamos largamente de editar una página médica en uno de los grandes rotativos de la capital.

La noticia de su muerte nos sorprende hoy con violencia de crueldad y de injusticia. Bajo el cielo lluvioso de París se cerraron sus ojos que no alcanzaron a divisar al través de los lentes de los microscopios, aquello que su espíritu miraba ya como un sol de media noche en los desolados parajes de la muerte.

Dr. J. M.

El primer fruto de la revolución

Grande, suculento, de enormes proyecciones para el país, es el primer fruto de la revolución, cual es, el Banco Central.

Digo fruto de la revolución porque aún cuando Gobiernos previsores, después del año 91, cuya causa principal fué, sin duda, la pretensión de Balmaceda al querer fundar este Banco, quisieron implantarlo porque comprendieran el alcance económico que representa a un país el tener moneda de tipo fijo, no obstante, los intereses creados y los gestores, superiores a los intereses del país, fueron suficientemente fuertes para impedir su organización. Así vemos que durante la última Administración en cada uno de los mensajes se pedía al Congreso la organización del Banco Central y éste prestaba oídos de mercader a tan justas aspiraciones.

Fué necesario que viniera la revolución de Setiembre primero y la renovación de Enero, después, para que esta idea tomara cuerpo, se llamara a la Misión Kemmerer, y tuviéramos el codiciado Banco Central.

En las borrascosas sesiones de la Junta Militar, de Diciembre de 1924, se trató ampliamente el problema de la estabilización de la moneda y la reducción a oro, sin lograr obtener del Ministro de Hacienda de entonces, un apoyo efectivo a tal idea.

Cupo a la Junta revolucionaria de Enero abordar este problema e inspirados en lo que aconteció en Colombia, obtener el decidido apoyo del jefe de la Junta de Gobierno, don Emilio Bello Codesido, para contratar la Misión Kemmerer.

Los intereses creados en nuestro país, como en otros, son como las raíces, se multiplican y consolidan bajo la superficie, dificultando su observación. Generalmente usan la táctica del "no se puede" o "es imposible" y de negación en negación, en la prensa afecta, corrillos, clubs, etc., desprestigian, deprimen y hacen abortar toda organización o nueva idea que va contra sus intereses.

Tal fué el ambiente sobre el fracaso, por adelantado, que los malos agoreros asignaban a la misión americana. Los planes más fantásticos y más estúpidos se preparaban para hacer fracasar a estos gringos que pretendían arreglar las finanzas chilenas en este país de expertos financistas, tan buenos que por sus torpes e interesados manejos tenían nuestra moneda al borde de la desvalorización.

¿Cómo contrarrestar esta campaña sorda, oculta, cuyos malos efectos se hacen sentir acobardando a los capaces y dando alas a los mochuelos? Pues en forma muy sencilla, combatiéndola de frente, a toda luz, tal cual lo hace el que lleva la razón y la fuerza como divisa.

A la llegada de la Misión Kemmerer a la estación Mapocho, concurrieron todos los oficiales de la guarnición—alrededor de unos trescientos—a esperarla; con el sano propósito de saludar a esos virtuosos de las finanzas que venían a arreglar nuestros males económicos que desde treinta años corroían la vitalidad del país, y también para manifestarle a los intereses creados que montaríamos guardia de honor al lado de estos expertos y de sus planes económicos.

Ayer abrió sus puertas el Banco Central, se ha cumplido un anhelo nacional, cumple a todos los buenos y honrados ciudadanos relevarnos de la guardia y jurar que si este Banco Central llegare a fracasar, sabrán tomar represalias en forma correspondiente.

No creemos en el fracaso del Banco Central, confiamos en el patriotismo de los hombres que lo dirigen, pero es oportuno ponerse a cubierto de lo que pudiera suceder. Frescos están aún los resultados de la última conversión, después del 91, para que sea necesario mantener alerta a la opinión sana del país.

Saludado el Banco Central con toda fruición de nuestro sentimiento ideaiista, hagamos un llamado a todos los dirigentes, especialmente al exporto actual Ministro de Finanzas para que, cuanto antes, complete la obra financiera de Kemmerer, estableciendo la Contraloría que, según dicho experto, es la llave y la base de todo el proyecto económico por él propuesto.

El Ministro de Hacienda tiene la palabra sobre el particular.

MAKEDURMA.

Santiago, Enero [illegible] 1926.

NOTAS DE ARTE

Con motivo del traslado de nuestros redactores de las Notas de Arte a París, éstas no han vuelto a aparecer desde el 2 de Agosto del año pasado.

Anunciamos para el Jueves próximo la aparición del N.o 1 de las NOTAS DE PARIS.

Nuevo Fundo Casi Urbano

200 CUADRAS, ABUNDANTEMENTE REGADAS
10 MINUTOS EN AUTO DE LA PLAZA DE ARMAS

Fundo modelo, Suelos muy ricos, regias casas y edificios

Vendo en el bajísimo precio de $ 1.400.000
SE VENDE TAMBIEN EN DOS HIJUELAS

Está situado este fundo a un paso de todas Ferias y el Matadero de Santiago, con carros eléctricos a la puerta. Es, pues, un fundo con todos los agrados y comodidades y de un porvenir enorme por su situación casi urbana, teniendo casas espléndidas, muy buenas bodegas y galpones, casas de administración, de mayordomos, de empleados, escuela, establos, fuerza y luz eléctrica, etc., y en el bajísimo precio en que se vende, sólo resulta a $ 7,000 la cuadra, en zona donde nadie vende a menos de $ 10,000 cuadra.

DATOS COMPLETOS EN NUESTRA OFICINA
ALEJANDRO GREENE CRUZAT
Abogado y Corredor de Comercio
SECCION FUNDOS
ALEJANDRO GREENE VALVERDE
TEATINOS 86. — CASILLA 3722

Reproducción prohibida para los artículos de redacción. (Ley de Propiedad Intelectual).

Panimávida
Cuidado con las falsificaciones

CAJA NACIONAL
de Empleados Públicos
y Periodistas

Se avisa al personal de la Administración Pública como al de las Empresas Periodísticas, que deben mandar a la Caja sus datos estadísticos y, se les previene que, sin cumplir este requisito, no podrán ejecutar, con dicha Institución sus operaciones.

LA JUNTA CENTRAL RADICAL SE OCUPA DE ACTUALIDAD POLITICA

LA LABOR DEL COMITE DE ACCION PARLAMENTARIA.—LA JUNTA CENTRAL RADICAL ESTIMA INOFICIOSA LA CONSTITUCION DE UNA COMISION EXTRA-PARLAMENTARIA

Sesión ordinaria en 18 de Enero de 1926. Presidió don Alberto Cabero, y asistieron los señores Durán, Salas Romo, Bustos, Ruiz, Jorquera, Gmo. Labarca, Santiago Labarca y Hernández, pro-secretario.

Acta.—No se leyó.

Cuenta.—Se dió cuenta de la renuncia de don Juan Esteban Montero y en mérito de las diversas actividades desarrolladas por este miembro de la Junta en beneficio del Partido, se acordó comisionar a don Alberto Cabero para que se acerque al señor Montero a pedirle el retrio de su renuncia.

A continuación entró la Junta a calificar la elección de delegados ante la Junta Central, cuyo resultado se dará a conocer oportunamente.

Don Carlos Alberto Ruiz dió cuenta en seguida de las diversas reuniones celebradas por el Comité de Acción Parlamentaria y expresó que las ideas cambiadas en ellas estaban de acuerdo con el programa del Partido y habían sido aceptadas en general existiendo divergencias de opiniones únicamente en cuestiones de detalle que no afectaban en absoluto a la materia misma, que las cuestiones contempladas en el pacto no afectaban las doctrinas de cada partido en particular, por cuanto ellas se referían únicamente a cuestiones de índole administrativa, económicas o sea cuestiones de interés general.

Se abrió debate a continuación sobre la Comisión extra-parlamentaria y se consideró sobre el particular que la constitución de ella era inoficiosa por cuanto las materias para la cual había sido convocada podían ser tratadas con igual criterio por la Comisión de Acción Parlamentaria, los miembros de la cual en este entendido habían procedido a estudiar la materia que según el criterio público debían ser tratadas por la Comisión extra-parlamentaria en referencia. Se agregó también que la Comisión extra-parlamentaria se había extralimitado en sus funciones por cuanto pretendía proceder a la revisión de los decretos-leyes que en el concepto de los miembros de la Junta Central, era materia de la resolución única de los Partidos políticos en el seno de las Cámaras.

Se acordó celebrar sesión mañana, a las 6 P. M., con el objeto de ocuparse de cuestiones políticas, y de la organización científica del Ministerio de Asistencia Social.

EL TRIBUNAL CALIFICADOR SE OCUPO AYER DE LAS ELECCIONES DE SANTIAGO

A PESAR DE SER FERIADO, EL TRIBUNAL SESIONARA HOY. —EL RESULTADO DE LA CALIFICACION DE TARAPACA Y ANTOFAGASTA

En la tarde de ayer se reunió el Tribunal Calificador bajo la presidencia de don Silvestre Ochagavía y con la asistencia de los señores Antonio María de la Fuente, Víctor Risopatrón, Oscar Viel Cabero, Dagoberto Lagos y el secretario señor Héctor Zañartu y relator don Malcom Mac-Iver.

De acuerdo con la tabla el Tribunal se dedicó al estudio de las elecciones de la provincia de Santiago, ocupándose en primer término de rectificar todos los escrutinios respecto de los cuales existía reclamaciones.

Según nos informó el señor secretario, se avanzó bastante en el estudio de esta materia dejándolo para la resolución definitiva que se adoptará en la reunión que debe celebrar hoy a las 3 P. M.

DETALLES SOBRE EL TRABAJO DEL TRIBUNAL

Por nuestra parte, hemos sido informados en diversos círculos, de que en el trabajo del Tribunal en el día de ayer al practicarse la rectificación de escrutinio solicitada por el candidato don Pedro Fajardo, se comprobó que las actas seccionales no adolecían de los errores indicados en su reclamación por el señor Fajardo, lo que indica que queda como senador definitivo por Santiago, el señor Aquiles Concha.

En las demás reclamaciones de esta misma naturaleza no hubo variante de importancia y como dato curioso podemos informar que la reclamación del candidato señor Roa Urzúa por no haberle sido computados algunos votos en la comuna de Providencia, dió un resultado negativo, pues el escrutinio practicado por el Tribunal obligó a éste a disminuirle dos votos en la cifra total obtenida.

TARAPACA Y ANTOFAGASTA

Hemos sido informados de que en el fallo sobre Tarapacá y Antofagasta el Tribunal habría acordado la anulación de cuatro comunas de Tarapacá, ordenando repetir la elección.

Gobernador de Traiguén

Con motivo de su reciente designación para gobernador de Traiguén, ha sido muy festejado en estos últimos días el señor Luis Torres Hevia.

El señor Torres es un prestigioso político, cuya actuación en los diversos círculos de la capital y de todo el país es sinceramente reconocida y justamente apreciada.

El señor Torres Hevia partió por el nocturno de ayer a hacerse cargo de su puesto.

Directorio General Demócrata

Con motivo de ser fiesta oficial hoy, la sesión de este cuerpo directivo se celebrará mañana a las 9 P. M.

La manifestación de anoche en honor del señor Róbinson Paredes

SE EFECTUO EN EL CENTRO DEMOCRATA ZENON TORREALBA

En el local del Centro Zenón Torrealba se efectuó anoche la manifestación que Directorio de esta colectividad política ofrecía al señor Róbinson Paredes, como una demostración de simpatía de parte de sus correligionarios.

A esta fiesta concurrieron numerosos miembros del Partido Demócrata, notándose la presencia de destacados dirigentes de esa colectividad.

Cerca de las 10 1|4 de la noche, los manifestantes escucharon el discurso de ofrecimiento pronunciado por el presidente del Centro, señor Manuel J. Fernández. A continuación hizo uso de la palabra el señor Luis Rojas Gallardo y otros oradores.

Terminados los discursos, el señor Paredes y manifestanttes pasaron a uno de los comedores del Centro, donde había preparado un buen bufett.

En la manifestación de anoche hubo la mayor alegría y en todo momento se demostró el mayor afecto hacia el festejado, quien agradeció sinceramente la manifestación de que era objeto.

Presidencia del Partido Liberal Democrático

Por ausencia del señor Opazo Letelier, se ha hecho cargo de la presidencia del Partido Liberal Democrático, el vice-presidente don Tito V. Lisoni, a quien deberán dirigirse los liberales de Santiago y provincias, hasta nuevo aviso.

El señor Lisoni estará diariamente, en el Club, a disposición de los liberales democráticos, de 11.30 a 12 de la mañana y de 6 a 6 1|2 de la tarde.

Comité de Acción Parlamentaria

Mañana se reunirá el Comité de Acción Parlamentaria, que debió reunirse hoy y postergó su sesión por ser día de feriado legal.

La reunión se efectuará en el Club Presidente Balmaceda, a las 6 de la tarde.

Se espera que la reunión será provechosa en finalidades que tiendan a establecer sobre bases sólidas, el pacto que se trata de celebrar, para bien de la Administración Pública y del país.

PARTIDO RADICAL

ASAMBLEA RADICAL DE SANTIAGO.—El Miércoles, a la hora de costumbre celebrará sesión esta asamblea y se honrará la memoria del patriarca del radicalismo con una conferencia que dictará don Santiago Labarca sobre su vida y sus obras.

PARTIDO DEMOCRATA

CENTRO SOCIAL DEMOCRATA ANTONIO POUPIN. —Quedan citados todos los socios de este Centro a la gran Asamblea que se verificará hoy a las 9 P. M., en Recoleta 169, a fin de tratar importantes asuntos.

CENTRO DEMOCRATA DE SANTIAGO.— Cita para mañana a las 9 P. M. a la Mesa Directiva y a las comisiones en el Club de la Reforma en San Diego 224.

CENTRO DE PROPAGANDA DEMOCRATA BLAS 2.o MANDUJANO.—Cita para esta noche a las 9 P. M. en el local social, Santa Rosa N.o 254, a todos los socios de esta institución de propaganda demócrata.

GONOVACUNA
"INSTITUTO MEDICO SANITAS"
Contra la Blenorragia Aguda y Gonorrea crónica
PIDALAS EN TODAS LAS BOTICAS
(Fórmula: Gonococos múltiples de razas del país esterilizados al calor)

"ATENEA"

Apareció el N.º 10 de esta importante Revista de la Universidad de Concepción. Precio: $ 3.00.
Tenemos también colecciones completas de la Revista, desde su fundación.
LIBRERIA NASCIMENTO
Ahumada N.º 125. – Casilla N.º 2298.

Compro Chacra
CERCA DE SANTIAGO
DE 20 A 25 CUADRAS REGADAS, CON CASAS, SITUADA AL ORIENTE O AL SUR DE LA CIUDAD
SECCION FUNDOS
CARLOS OSSANDON B.
BANDERA 168 —— CASILLA 1080

INFORMACIONES CABLEGRAFICAS DEL EXTERIOR

DE NUESTROS CORRESPONSALES ESPECIALES VIA EASTERN Y A LL AMERICA CABLES INC. Y DE "THE UNITED PRESS". LOS ORIGINALES DE TODOS LOS CABLEGRAMAS QUE SE INSERTAN EN ESTA SECCION ESTAN A DISPOSICION DEL PUBLICO EN ESTA IMPRENTA.

GRAN BRETAÑA

Despierta interés la próxima visita del ex-Kronprinz a Doorn

LONDRES, 18.—En los círculos informados ha despertado interés la próxima visita del ex-Kronprinz a Doorn, asunto sobre el cual la "United Press" dió la primera información. Se tiene entendido que se realizará una consulta interaliada al respecto, ya sea por carta o por otro medio, ya que el asunto se considera una cuestión interaliada. Pero esta consulta será principalmente una formalidad, pues no es probable una protesta, especialmente en vista de la conclusión de los pactos de Locarno. —(U. P.).

Hoy se reune el Gabinete

PARA ESTUDIAR EL DISCURSO DE LA CORONA

LONDRES 18. El Gabinete se reunirá mañana para estudiar el discurso del Rey referente a la deuda de guerra de Italia a Gran Bretaña. (U. P).

20.000,000 de libras esterlinas de economías

EN LOS GASTOS MILITARES NAVALES Y AEREOS

LONDRES 18. — Se tiene entendido que el Comité de Economía del Gabinete ha terminado su informe sobre las investigaciones que practica desde Agosto del año pasado. Las recomendaciones que se hacen en el informe implican una reducción de 20 millones de libras esterlinas en los gastos militares, navales y aéreos. De esta reducción corresponden 7 millones de libras esterlinas a la fuerza aérea. De manera que puede quedar considerablemente restringido el programa de ampliación de la defensa interna contemplado hasta ahora. (U. P).

Fr. Philip Cunliffe Lister presidirá la reunión anual de la Cámara de Comercio Latino-Americana

LONDRES 18. — El miembro del Gabinete Mr. Philip Gunliffe Lister, presidirá la sétima reunión anual general de la Cámara de Comercio Latino-americana que se realizará el 27 del presente.

Hasta ahora han aceptado la invitación para concurrir a la reunión las siguientes naciones: España, Portugal, Brasil, Argentina, Chile, Colombia, Bolivia, Cuba y México.

Se teme que el deshielo provoque nuevas inundaciones

LONDRES, 18. — Se teme que a causa del deshielo comiencen de nuevo las inundaciones. La Junta de Conservación del Támesis ha impartido instrucciones en el sentido de extremar las precauciones.

Numerosos caminos han quedado bloqueados por las grandes nevadas caídas en la noche. En Brighton cayó la nevada más grande que se registra desde hace 30 años. La costa Sur fué azotada por huracanes cuya fuerza es la mayor que se recuerda desde hace muchos años. La nieve alcanzó aquí a cerca de dos pies de espesor.—(U. P.)

EL NUEVO EMPRESTITO CHILENO ES COMENTADO FAVORABLEMENTE

POR EL "MORNING POST"

LONDRES, 18.— Un millón de libras esterlinas de lempréstito chileno que va a ser lanzado será destinado a la liquidación de la deuda flotante que queda aún por pagar, correspondiente a las obras de puertos.

El "Morning Post", comentando el nuevo empréstito, dice: "El crédito de Chile en Gran Bretaña ha sido siempre excelente; actualmente el comercio de Chile parece marchar bien, al mismo tiempo que se ha logrado avanzar hacia la estabilización del circulante. El interés que proporciona a esta inversión es de seis y tres octavos por ciento, el cual es mejor que el interés de otras comisiones chilenas del cinco por ciento. (U. P.)

IRAC

LA CAMARA VOTARA HOY EL TRATADO CON GRAN BRETAÑA

BAGDAD 18. — La Cámara baja votará mañana el tratado entre el Irak y Gran Bretaña. Se cree que será aprobado por 60 votos contra 28. El Rey Feisal fué de opinión que el tratado fuera ratificado.

Ha sido ratificado el tratado con Gran Bretaña

BAGDAD, 18.!— La Asamblea ratificó el tratado entre Gran Bretaña y el Irak, con la abstención de los opositores, que abandonaron la sala. (U. P.)

Las gestiones de consolidación de la deuda italiana a Gran Bretaña

NO SE CREE POSIBLE UN ACUERDO INMEDIATO

Los delegados italianos cambiaron ayer impresiones.—El Conde Volpi desea la anulación de los intereses acumulados y la cancelación de los intereses futuros.—En espera de la cancelación total de lo adeudado a los Estados Unidos.—Ni Gran Bretaña, ni América pueden hacer peligrar la estabilidad del Gobierno italiano

(Correspondencia cablegráfica de Charles M. Mac Cann, especial para "La Nación")

LONDRES 18. — En los círculos diplomáticos se continúa creyendo poco probable que Inglaterra conceda a Italia, para el pago de su deuda, mejores condiciones de las que la delegación italiana de las deudas consiguió de Estados Unidos para el mismo fin.

Se tiene entendido que el Conde Volpi lucha por conseguir la cancelación de los intereses acumulados y la cancelación de los intereses futuros. Igualmente desearía el Conde Volpi que todos los pagos fueran abonados directamente para la reducción del total aproximado de 420 millones, monto de los empréstitos hechos a Italia.

Un diplomático, refiriéndose a este asunto, ha declarado:

"No veo posibilidad alguna de que Italia acceda a la anunciada insinuación de Mr. Churchill, de pagar 8 millones anualmente, y es improbable que pague un millón anual en los primeros años.

"Como una concesión para asegurar la aprobación del Parlamento italiano, después del quinto año se podían aumentar los pagos a Inglaterra en mejor proporción que a Estados Unidos; pero en forma decreciente, en vez de pagos crecientes hacia el fin de la consolidación.

"Debe ser entendido que ningún Gobierno deudor cree que los actuales arreglos de refundición van a ser por completo cumplidos. Se estima que en último término Estados Unidos tendrá que darse cuenta que el restablecimiento económico del mundo sólo es posible mediante la cancelación general de las deudas. De aquí que mientras se espera esta cancelación, lo natural es que los deudores traten de rebajar sus pagos a los mínimums posibles.

"El Gobierno italiano no teme por el rechazo del arreglo con Estados Unidos y el arreglo en perspectiva con Gran Bretaña, porque la delegación podría decir al pueblo: "Ofrecimos un arreglo justo basado en nuestra capacidad de pago. Si ellos no quieren aceptarlo, es cuenta de ellos".

"Ni los Estados Unidos ni Gran Bretaña podrán dañar la estabilidad del Gobierno, que es el más fuerte de Europa". — Mc CANN.— (U. P.)

En los círculos diplomáticos se cree que la segunda gran fase de las negociaciones consistirá en fijar el monto de las anualidades que debe pagar Italia. Se dice que los británicos insistirán en que Italia pague anualidades no menores de 8 millones de libras esterlinas, cifra que unida a los 12 1|2 millones de libras que Francia se compromete a pagar, más otros 12 1|2 millones que se cobrarán a Alemania hacen un total de 33 millones de libras esterlinas, o sea, la misma suma que Gran Bretaña debe pagar a Estados Unidos.

Los italianos ofrecen pagar 2 1|2 millones de libras en los primeros años y aumentar el monto de las anualidades de acuerdo con su capacidad de pago. (U. P).

Se considera difícil una solución inmediata

LONDRES, 18.— La suavidad de Estados Unidos hacia Italia, perturba las negociaciones anglo-italianas de refundición de las deudas. El quinto día de conferencias ha terminado sin que se llegue a un acuerdo ni aún sobre la suma total que Italia debe.

Respecto del monto de los pagos anuales, en círculos autorizados se dice que Gran Bretaña pide un mínimum de 40 a 45 millones de dólares, mientras que Italia ofrece un máximum de 20 o 20 1|2 millones, con pagos virtualmente escasos en los primeros años.

Gran Bretaña ha abandonado ahora tácitamente el principio Balfour, según el cual Gran Bretaño debía obtener de Alemania y de sus aliados deudores la suma suficiente para pagar a su vez su deuda a Estados Unidos. Según el Plan Dawes, la contribución de Alemania hacia Inglaterra, es de 50 millones; Gran Bretaña espera que Francia eventualmente acepte pagar 62 1|2 millones y los aliados menores, 10 millones, mientras que no espera obtener de Italia mucho más de la mitad de los 62 y medio millones que Gran Bretaña debe eventualmente pagar a Estados Unidos.

Mr. Churchill y el Conde Volpi conferenciaron en la noche y conferenciarán nuevamente mañana en la tarde; pero en los círculos autorizados reina pesimismo sobre si se llegará a una solución inmediata.

El Miércoles los delegados italianos se dirigirán a Plymouth de paseo, mientras que Mr. Churchill irá al Norte en donde pronunciará un discurso.— (U. P.)

Los delegados italianos cambian impresiones

LONDRES 18. — El conde Volpi y los demás miembros de la delegación italiana de las deudas, conferenciaron en la Embajada italiana, cambiando impresiones para la reanudación de las negociaciones con los delegados británicos.

BELGICA

BRUSELAS, 18.— El estado de salud del Cardenal Mercier ha empeorado ligeramente. — (U. P.)

BRUSELAS, 18. — El Cardenal Mercier pasó mala noche. El estado de s salud ha empeorado.—(U.P.)

Alemania protesta de los efectivos de las fuerzas de ocupación

BRUSELAS 18. — El Ministro de Alemania en Bélgica, señor Heusch, protestó ante el Ministro de Relaciones Exteriores, señor Vandervelde por el número de soldados en que se piensa fijar las fuerzas de ocupación de la zona ocupada.. (U. P).

ITAL

Nueve temblores en el distrito

FLORENCIA [illegible] se registraron [illegible] en el distrito de [illegible] quirieron mayor [illegible] localidades de [illegible] vatori, Piancastagnaio [illegible] rico. No hubo víctimas [illegible] cios; pero, los [illegible] del pánico, [illegible] perle. (U. P).

Los nuevos [illegible]

ROMA, 18.— [illegible] Antony Claret, [illegible] tiago de Cuba, [illegible] fundador de las [illegible] Bartolomea Capitanio [illegible] lippini, fundadoras [illegible] nas de Caridad [illegible] Hermanas Franciscanas [illegible] mente; Michael [illegible] rió martirizado en [illegible] 1855; John Dehon [illegible] Arles; Peter [illegible] cault, Obispo de [illegible] cis Joseph de [illegible] Obispo de Bésiers [illegible] en el año que se [illegible] forman el tercer [illegible] caciones que se [illegible] tual Papado.—

El Papa reitera [illegible] Cardenal

ROMA, 18.— [illegible] crito una carta [illegible] parri, Secretario de [illegible] Santa Sede, reiterando [illegible] fianza y elogiando [illegible] sable cooperador [illegible] de sus ideas.

La carta tiende [illegible] tar los ataques [illegible] fascista ha hecho [illegible] denal Gasparri, [illegible] claraciones públicas [illegible] servatore Romano [illegible] laciones entre el [illegible] Gobierno italiano [illegible]

honor de los [illegible] P.)

Despedida de [illegible]

MELILLA, 1[illegible] lizó el banquete [illegible] res de mar y [illegible] comandante Franco [illegible] Ruiz Alda en [illegible] Chica, como despedida [illegible] que emprenderá [illegible] Aires. Se efectuaron [illegible] festaciones en [illegible] ticipantes en el [illegible]

LOS HOMBRES DEBERIAN IMITAR A LAS MUJERES EN LOS TRAJES

Así lo estima el oficial-médico de sanidad de Manchester. — Como ellas, no deberían usar cuellos ni mangas

PLYMOUTH, 18. — El doctor R. V. Clark, oficial-médico de Sanidad de Manchester, ha declarado que los hombres, en materia de vestir cometen una tontería, comparados con las mujeres. En una conferencia dada recientemente afirmó que los hombres deberían imitar a las mujeres y no llevar cuellos ni ropas que cubrieran el cuello y los brazos. Agregó que los rayos ultra-violeta del sol son absolutamente esenciales para gozar de salud completa. Estos rayos no pueden pasar a traves de las ropas que actualmente usan los hombres. Deben ser recomendadas las modas en las ropas de las mujeres que dejan al descubierto los brazos y el cuello.

Terminó manifestando que se necesitaba mayor cantidad de luz de sol para el sistema humano. (U. P.)

El Jueves será ofrecido en Londres un empréstito chileno

POR 2.890,000 LIBRAS ESTERLINAS

LONDRES, 18.— En los círculos financieros se tiene entendido que el empréstito chileno de 2.890,000 libras esterlinas al 6 o|o, cotizado a 94 o|o, será ofrecido esta semana, probablemente el Jueves, apoyado por el Banco Anglo Sud Americano.—(U. P.).

LOS ULTIMOS PREPARATIVOS PARA EL RAID DEL AVIADOR FRANCO

Un corresponsal de la "United Press"

ACOMPAÑARA AL COMANDANTE FRANCO HASTA PALOS

MELILLA 18. — El corresponsal de la "United Press", señor Emilio Herrero, ha sido autorizado para acompañar hasta el puerto de Palos al comandante Franco en uno de los aviones que le servirán de escolta. (U. P).

Huelva se prepara para recibir al comandante Franco

HUELVA, 18.—Se ha dado comienzo a los preparativos para la recepción del comandante aviador Franco, que llegará mañana. Vendrán a despedirle numerosos amigos. El Gobierno civil, las corporaciones y entidades locales acordaron festejos especiales en

UN TANQUE DE BENCINA HACE EXPLOSION EN BERLIN

Los moradores de un edificio de cuatro pisos resultaron afectados por el siniestro.— La imprudencia de un fumador provocó la explosión

BERLIN 18. — El Presidente Hindenburg, por intermedio del burgomaestre de la ciudad, envió sus condolencias a las familias de las víctimas de la explosión ocurrida hoy. (U. P).

BERLIN 18. — El número de heridos a consecuencia de la explosión de esta mañana, llega a 62. La mayoría de ellos eran ocupantes del edificio de cuatro pisos en donde ocurrió la catástrofe, y recibieron las lesiones al ser arrojados a tierra por la violencia de la explosión. (U. P).

ALEMANIA

El partido popular bávaro no admite a un demócrata como Ministro del Interior

BERLIN 18. — El partido popular bávaro resolvió declarar inaceptable el nombramiento del señor Koch, demócrata, como Ministro del Interior y exige que se nombre para este ministerio a un experto sin filiación partidista. Esta determinación constitutye el último obstáculo para la organización del Gabinete, creyéndose probable que sea alterada la lista de ministros propuestos. (U. P).

¿CONSEGUIRA HERR LUTHER ORGANIZAR GABINETE?

BERLIN, 18.—En los círculos bien informados se considera que las probabilidades que el señor Luther organice el nuevo Gabinete, están en peligro, debido a que el partido del pueblo bávaro aprobó una moción en la cual declara que es inaceptable la designación del señor Koch, demócrata, como Ministro del Interior.—(U. P.)

EL PROYECTO DE ADHESION DE LOS ESTADOS UNIDOS

A LA CORTE INTERNACIONAL DE JUSTICIA, ANTE EL SENADO

Se cree que será votado a fines de la semana

La obstrucción del senador Blease

WASHINGTON, 18.— El senador demócrata, Mr. Cole Blease, enemigo irreconciliable del proyecto de adhesión de Estados Unidos a la Corte Internacional de Justicia, comenzó hoy una obstrucción sistemática al proyecto en el Senado, expresando que "Dios quiera que pueda seguir hablando hasta el 4 de marzo de 1931, si con ello puedo hacer fracasar esta medida inicua".

En seguida se lanzó a leer el discurso-programa que pronunciara hace un año durante la campaña política. El senador Mr. Borah, dijo que estaba dispuesto a consentir a que el proyecto fuese votado el 10 de Febrero, fecha que el senador demócrata Mr. Heflin, declaró que era demasiado tarde. El senador Mr. Lenroot, republicano, también tachó el debate de ilegítimo, pero dijo que se resistía a pedir la clausura. El cómputo hecho de los senadores republicanos ha demostrado que casi se cuenta ya con los dos tercios indispensables para la clausura del debate.— (U. P.)

WASHINGTON, 18.— En algunos círculos se estima que es probable que el proyecto de adhesión a la Corte Internacional de Justicia sea votado sin necesidad de recurrir a la clausura del debate. El voto que se tiene en preparación estuvo a punto de ser presentado en el momento en que el senador Mr. Blease comenzó su obstrucción. Se espera que antes de finde la semana se procederá a votar el proyecto para pasar en seguida a ocuparse en la semana próxima de los proyectos de disminución de los impuestos. — (U. P.)

NUEVO ASALTO A UN BANCO EN BUENOS AIRES

Los bandidos atacan la sucursal del Banco Provincial de Buenos Aires, en San Martín y huyen con 53,000 nacionales, después de dar muerte a un cajero

BUENOS AIRES, 18. — Ha causado sensación el asalto de que fué víctima el Banco de la Provincia; la policía de la capital de la provincia ha destacado varias comisiones en automóviles y con municiones con el objeto de cerrar todos los caminos.

En vista de la audacia del asalto y su semejanza con el asalto de la Estación Las Heras en Caballito, se cree que los asaltantes sean los mismos que asaltaron el Banco de Chile.

El asalto se produjo en la forma siguiente: A la una de la tarde, hora en que se retiraba el último cliente que se hallaba en el local del Banco, penetraron seis sujetos enmascarados y armados de carabinas Winchester y revólvers, intimando manos arriba al cajero señor Rafael Ruiz, quien trató de moverse, recibiendo un tiro en la espalda que le causó una muerte instantánea. Luego los asaltantes hicieron una descarga cerrada de la cual resultó herido el empleado señor Héctor Gorrini, que recibió una bala que le atravesó de parte a parte una pierna.

Los asaltantes se apoderaron de la suma de cincuenta y tres mil pesos, huyendo en seguida en automóvil. en el primer momento, a causa de la sorpresa no se hizo esfuerzo por perseguirlos. Es de notar la circunstancia que la comisaría se halla a doscientos metros del Banco, circunstancia que demuestra la audacia de los asaltantes.—(U. P.)

BUENOS AIRES, 18. — A la 1 y media de la tarde 8 enmascarados asaltaron la sucursal del Banco de la Provincia en San Martín, dando muerte a uno de los empleados e hiriendo a otro. Los asaltantes se apoderaron de 40,000 nacionales.

MEXICO

La respuesta a la protesta estadounidense

MEXICO, 18.—El Ministerio de Relaciones Exteriores anuncia que ha sido entregada a la Embajada americana la respuesta mexicana a la reciente nota de Mr. Kellogg en la cual protestaba por las estipulaciones de las leyes sobre las tierras en México. —(U. P.)

MEXICO, 18.— El Ministerio de Relaciones ha anunciado que está lista para ser enviada la nota respuesta a la de los Estados Unidos acerca de la ley que regula loh derechos de los extranjeros, la cual podrá ser publicada el Miércoles por la mañana. (U. P.)

El Gobierno no reconoce al de Nicaragua

PRESIDIDO POR EL GENERAL CHAMORRO

MEXICO, 18.— El Ministerio de Relaciones Exteriores ha anunciado el retiro de su reconocimiento al Gobierno de Nicaragua, a causa del golpe de Estado de que ha sido autor el General Chamorro, y ha ordenado al Ministro de México señor Mendis Bolio que se traslade a Costa Rica. (U. P.)

Seis nuevos bandidos han sido fusilados

MEXICO, 18.— Las tropas federales han capturado a otros seis bandidos culpables del asalto al tren de Guadalajara, fusilándolos en el acto. Con estos llegan a doce los bandidos ejecutados por este hecho. (U. P.)

ES DELICIOSO POSEER UN

"BUICK"

..El automóvil de gran belleza y calidad

IMPORTADORES

MORRISON & Co.

SANTIAGO

UN PRODUCTO Y UNA ORGANIZACION SIN RIVAL A SU SERVICIO

El Tractor "Fordson" es un Tractor probado en más de MEDIO MILLON de máquinas vendidas y en TRABAJO.
Si con una inversión de solamente

$ 6,900

su Fordson le trabaja todo el año, sirve indistintamente para todas las labores de su fundo, le presta importantes servicios para el ACARREO de sus productos, y sí siempre tiene a SU SERVICIO NUESTRA ORGANIZACION ATENTA Y COMPETENTE

¿Por qué experimentar

Ford Motor Company

Exposición 1240 — Santiago

PIDA UNA DEMOSTRACION, SIN COMPROMISO PARA USTED, A CUALESQUIERA DE NUESTROS AGENTES AUTORIZADOS:

EN SANTIAGO:

CARLOS ORREGO y Cía. LTDA. ALAMEDA ESQ. GALVEZ

PUELMA y Cía. LTDA. HUERFANOS 819-825

EN RANCAGUA: Pedro Toro y Cía.
EN MOLINA: José Luis Herrera
EN RENGO: A. Emparanza
EN SAN BERNARDO Pedro Medina
EN CURICO: Rafael Herrera
EN MELIPILLA: Prosa Hnos.
EN SAN FERNANDO: Riddell y Aldunate

INFORMACIONES CABLEGRAFICAS DEL EXTERIOR

DE NUESTROS CORRESPONSALES ESPECIALES, VIA EASTERN Y A LL AMERICA CABLES INC. Y DE "THE UNITED PRESS". LOS ORI GINALES DE TODOS LOS CABLEGRAMAS QUE SE INSERTAN EN EST A SECCION ESTAN A DISPOSICION DEL PUBLICO EN ESTA IMPR ENTA.

El escándalo de las falsificaciones de francos en Hungría

El Premier se inclinaría hacia los fascistas, dificultando la persecución de personas altamente colocadas.—Los socialistas y demócratas pedirán la designación de una comisión parlamentaria para investigar las falsificaciones.

(Correspondnecia cablegráfica de R. H. Best, especial para "La Nación"

VIENA, 18.— Según las informaciones llegadas de Budapest, el Premier Bethlen está inclinándose hacia el fascismo en vísperas de la sesión que celebrará mañana el Parlamento, sesión en la cual los socialistas y demócratas se proponen poner en claro si el Gobierno se propone seguir en la campaña de persecución de personas altamente colocadas, complicadas en el proceso por falsificación de moneda.

Los fascistas y monarquistas han tenido una gran satisfacción por la declaración hecha por el Premier en la reunión celebrada por los jefes de ambos partidos en el sentido de que contestaría y permitiría ser interpelado en la sesión de mañana, pero sin comprometerse a dar respuestas completas acerca de las preguntas que se le formulen sobre los recientes arrestos, ya que el Gobierno descansa por completo en lo que haga la policía.

Los miembros de la oposición se proponen pedir la designación de una comisión parlamentaria que se encargue de la investigación de las falsificaciones, pero los fascistas y monarquistas se prometen impedir su aprobación. Se atribuye cierto significado a la incapacidad de las autoridades para arrestar al Obispo Zadravez, a quien los miembros de la oposición señalan como comprometido en las falsificaciones. Se insinúa que el mismo Premier Bethlen se opuso a su arresto con el objeto de captarse las buenas voluntades de los fascistas y obtener su apoyo para el caso de que la oposición se haga activamente molesta. Se cree que con el apoyo fascista, Bethlen podría dominar la situación, especialmente desde que los franceses parecen estar simpatizando con su causa al no proceder con mayor actividad en la detención de nuevas personas complicadas en las falsificaciones.—R. H. BEST. —(U. P.).

SUIZA

La reglamentación de la explotación de las riquezas marinas

GINEBRA, 18.— La Comisión de Codificación del Derecho Internacional, adoptó por unanimidad el informe del delegado de Argentina, señor José León Suárez, invitando a la Liga de las Naciones a convocar una Conferencia Internacional que reglamente la explotación de las riquezas marinas. El señor Suárez estima que es necesario evitar la explotación excesiva, que amenaza con la extinción de la fauna marina, especialmente en las regiones polares.— (U. P.)

HUNGRIA

EL ALMIRANTE HORTHY ESTARIA DISPUESTO A RENUNCIAR

VIENA, 18.—El diario "Arbeiter Zeitung" ha recido informaciones de Budapest en que se le comunica que el jefe del Gabinete, conde Bethlen, aseguró a los diarios de la oposición que el Regente, almirante Horthy, haría dimisión de su cargo dentro de un semestre. La información agrega que el Premier pidió a los diarios en referencia que cesaran en sus violentos ataques.

Las informaciones suministradas por la United Press sobre la situación política en Hungría tiende a confirmarse.

Hoy será interpelado el Gobierno

RESPECTO DEL "AFFAIRE" DE LAS FALSIFICACIONES

BUDAPEST, 18.— Se desistió de llevar a cabo una investigación del conflicto de las falsificaciones, para la cual el Premier había propuesto a la Cámara la designación de una Comisión investigadora, en vista de haber fracasado dichas gestiones que tenían por objeto evitar la interpelación al Gobierno e nla sesión de mañana.

El Premier señor Behlen expresó que "no cargaré yo con la responsabilidad de los disturbios que puedan sobrevenir". Se ha dado orden a la policía de estar preparada mañana encargándosele especialmente la vigilancia de las vecindades del Parlamento. Al mismo tiempo se ha prohibido las manifestaciones callejeras. (U. P.)

La comisión parlamentaria estudiará el asunto de las falsificaciones

VIENA, 18.— Noticias de Budapest informan que el Premier señor Bethlen, a fin de evitar un escándalo parlamentario, propuso la designación de una comisión parlamentaria compuesta de socialistas y demócratas, encargada de la investigación del asunto de las falsificaciones, comprometiéndose ambos partidos a no promover la cuestión en la sesión de mañana del Parlamento.— (U. P.)

PREMIER BETHLEN CONFERENCIA CON LOS JEFES DE PARTIDOS

VIENA 18. — Comunican de Budapest que a mediodía el Premier Bethlen inauguró una importante conferencia entre los jefes de partidos; pero los leaders socialistas, demócratas y los del partido de Kossuth se abstuvieron de participar en al reunión, declarando que no se sentarían en una misma mesa con los fascistas.

El Presidente del Parlamento, señor Scitovsky, cuando tuvo conocimiento de la no participación de los jefes de los partidos nombados, manifestó que los opositores podrían ser excluídos del debate parlamentario de mañana y todo esto dependía del resultado de la conferencia que iba a celebrar con el conde Bethlen.

Se tiene entendido que el conde Bethlen trata de persuadir a los socialistas que permitan el arresto de otras personas comprometidas en la falsificación de francos.

Una información no confirmada decía que la madre de Albrecht había infructuosamente de abandonar el país. (U. R).

MAÑANA PRESENTARA SUS CREDENCIALES EL NUEVO EMBAJADOR FRANCES EN WASHINGTON

Se cree que las gestiones de consolidación de la deuda francesa progresarán con mucha lentitud.—La baja del franco sería un fenómeno temporal que no afecta la capacidad de pago del país.

(Correspondencia cablegráfica de Ferdinand C. M. Jahn, especial para "La Nación")

WASHINGTON 18.—El nuevo Embajador de Francia, M. Berenguer, espera presentar sus credenciales al Presidente Coolidge el Miércoles próximo. Hasta el momento sólo se ha encontrado con el Secretario del Tesoro, Mr. Mellon, en su carácter social.

Personas bien informadas piensan que las negociaciones para la cancelación de la deuda francesa marcharán con mucha lentitud, porque M. Berenguer quiere sondear cuidadosamente qué bases puede haber para la inserción de la cláusula de la salvaguardia en el acuerdo, cláusula que aunque de carácter general, no menciona las reparaciones como en una cláusula parecida que el Secretario de Comercio, Mr. Hoover, estaba dispuesto a conceder a M. Caillaux, ex-Ministro de Hacienda.

Los Estados Unidos no se encuentran en situación de poder estudiar nuevamente la capacidad económica de Francia, en vista del descenso del franco, porque se considera que es sólo un fenómeno pasajero, pero se estima que están dispuestos a estudiar otros factores que no fueron incluídos en el cálculo hecho anteriormente de dicha capacidad, tales como las sumas que envían a Francia los franceses que se encuentran en países extranjeros, sumas que se calculan en ciento cincuenta millones y las sumas gastadas en Francia por los turistas extranjeros, que se calculan en cerca de cuatrocientos millones. — F. C. M. Jahn.—(U. P.)

HOLANDA

Varios miembros de la familia del ex-Kaiser

IRIAN A DOORN, EL 27 DE ESTE MES

AMSTERDAM, 18. — Se inofrma que otros miembros de la familia del ex-Kaiser, además del ex-Kronprinz, son esperados en Doorn el día del natalicio del ex-Emperador. —(U. P.)

FRANCIA

5.612,385.422 marcos oro es el total de los préstamos de los aliados a Bélgica

PARIS, 18.—La Comisión de Reparaciones fijó en 5.612.385,422 marcos oro el equivalente de las sumas que Bélgica pidió en préstamo a los aliados y gobiernos asociados hasta el día del armisticio en 1918. En esta suma está incluído un 5 o|o de interés anual.

La Comisión también fijó la distribución de la cuota de las anualidades que según el Plan Dawes deben ser aplicadas al reembolso de la deuda belga, de acuerdo con el artículo 232 del Tratado de Versailles; a Francia, el 45 o|o; a Inglaterra, el 39 o|o, y a Bélgica, en razón de su deuda a Estados Unidos, el 14 o|o. —(U. P.)

M. Malvy busca un acuerdo con el Gabinete

PARIS, 18. — La comisión de Finanzas dominó a los cartelistas slo por unos pocos votos. La minoría que participaba en el debate aceptó el nuevo texto del proyecto financiero que fija un déficit presupuestario de 4,200 millones y un activo de 4,400 millones, a los cuales deben agregarse 1,500 millones provenientes del impuesto a las herencias.

M. Malvy aunció que conferenciaría con M. Briand para tratar de llegar a un acuerdo con el Gobierno. A este respecto declaró: "Estamos listos para la conciliación, Si sólo dependiera de M. Briand, el acuerdo era seguro; pero M. Doumer es obstinado".

El debate correspondiente no tendrá lugar en la Cámara probablemente antes del Jueves o Viernes.—(U. P.)

ESPAÑA

El general Weyler

MADRID, 18. — El general Weyler pasará una temporada en el campo.—(U. P.)

El Ministro de Chile ofrece una comida

MADRID, 18. — El Ministro de Chile ofreció una comida al redactor del "A, B, C,", señor Rever y al señor Morayta, corresponsal de la United Press, a quienes hizo entrega de la insignia de la Orden al Mérito que les ha concedido el Gobierno de Chile.—(U. P.)

Con Facilidades de Pago

RELOJES SUIZOS GARANTIDOS Y JOYAS FINAS PARA SEÑORAS Y CABALLEROS

—:— VENDE LA —:—

CASA INGLESA

1111.—AGUSTINAS.—1111 —:— OFICINA 14

Recorte este aviso para tomar parte en nuestros regalos.

IMPORTACION DIRECTA

Los rebeldes de Marruecos usarían bombas fabricadas con tarros de conservas

LO QUE CUENTA EL CAID SOLIMAN

MADRID 18. — El Caid Soliman, llegado recientemente a Axdir, ha declarado que los rebeldes no han hecho fuego en estos días, por escasearles las municiones. También carecen de bombas de mano, por lo cual lisparan bombas fabricadas con atas de conserva rellenas con pólvora negra que no causan daño.

El citado Caid refiere que hace poco Abd-el-Krim, en una reunión de jefes rebeldes efectuada en Tamarit, pidió un último esfuerzo a dichos jefes. En nombre de los concurrentes allí reunidos, habló Guel, el jefe más importante de la fracción de Beniurriaguel, quien acusó a Abd-el-Krim de negligente por no haber fusilado a los jefes que no opusieron tenaz resistencia al desembarco de los españoles en Morro Nuevo. (U. P).

Fallece don Adolfo Bonilla San Martín

MADRID, 18. — Ha fallecido en esta capital el señor Adolfo Bonilla San Martín. — (U. P.)

"El Liberal" saluda a Mr. Webb Miller

MADRID, 18. — "El Liberal" saluda al corresponsal de la United Press, Mr. Webb Miller, elogiando sus actividades profesionales. Dice que las conversaciones celebradas por Mr. Miller con los generales Weyler y Primo de Rivera, han servido para rectificar ciertas informaciones acogidas por la prensa americana. — (U. P.)

MARRUECOS

Fuerzas nativas impiden una leve reacción rifeña

FEZ 18. — En la región de Taunat las fuerzas nativas procedentes de Fez, impidieron una leve reacción rifeña, mientras que un grupo, en que figuran los miembros de las tribus de Youssi, Boul y Branes, avazaron 8 kilómetros en Tabberant y llegaron hasta Bab el Halt, a pesar del bombardeo de 4 cañones rifeños. Bab el Halt es una fuerte posición que controla la costa rifeña en Targuist.

Las tribus de Marnissa ocuparon nuevamente a Tazit, a 10 kilómetros al sur de Debaber. Desgraciadamente las lluvias detuvieron la contra-ofensiva de las tribus amigas. (U. P).

Resumen de las actividades en la semana

MADRID, 18. — El resumen de las actividades de la semana en Marruecos es excelente: En las emboscadas preparadas por las fuerzas de intervención indígenas se tomaron prisioneros y armamentos y se causaron bajas entre el ganado de los rebeldes.

Las cabilas de Tasaguin y Beni Tuzin tratan de someterse.

Numerosas familias de Hetalza y Gueznaya se han presentado a las posiciones de retaguardia. Aumentan las sumisiones en los poblados de Anyera, incluso en Meyabed.

La detención del hijo de Benhaman Fahibi es importante y se cree que inclinará a su padre a someterse arrastrando a otros elementos.

Se extiende el descontento en las cabilas contra los jefes rebeldes.

Continúa con éxito la ofensiva de Amar Hamido, quien ha logrado ocupar diversas posiciones rebeldes, instalándose en su casa de Marmisa.

La actuación de Amar Hamido y la de otras harcas apoyadas por la artillería y la aviación ha impresionado a Abd-el-Krim, que extrema sus esfuerzos para reunir a sus adictos.

La propaganda política en los sectores francés y español avanza con éxito. — (U. P.)

ESTADOS UNIDOS

LAS CONSECUENCIAS DE LA NIEBLA

CHOCAN DOS TRENES EN BROOKLYN

Nueva York, 18.— La niebla que se extiende por toda la costa ha retardado los servicios de navegación y ha interrumpido las actividades de los ferryboats.

El extremo posterior del ferrocarril elevado de Brooklyn chocó a causa de la niebla con otro tren, resultando 3 muertos y un centenar de heridos.—(U. P.)

NUEVA YORK, 18.— En el choque producido entre el ferrocarril elevado de Brooklyn con otro tren, a causa de la niebla, se constató que no había resultado ningún muerto. Sólo una niña murió después del accidente a causa de una fractura en el cráneo.— (U. P.)

De la actitud de M. Doumer

DEPENDE EN GRAN PARTE LA SUERTE DEL GABINETE

Un temperamento conciliador permitirá evitar la crisis y presentar al Ministerio unido ante la Cámara.—El proyecto financiero tendrá que sufrir algunas enmiendas

(Correspondencia cablegráfica de A. L. Bradford, especial para "La Nación")

PARIS, 18.—El abismo que separa al Gobierno del "cartel" puede ser salvado. Los métodos maestros de M. Briand pueden traer orden al caos. Todo indica que la conciliación por ambas partes puede evitar la crisis, con el resultado de que Francia obtenga una política fiscal satisfactoria.

El Gabinete se reunirá mañana para considerar si acepta o rechaza el programa financiero terminado por la Comisión de Finanzas, que es el mismo del Gobierno menos el impuesto a las ventas y disfrazado con el ropaje del cartel. El pronunciamiento del Gabinete depende en gran parte del temperamento que adopte M. Doumer en la reunión de mañana. Se sabe que es obstinado, susceptible de irritarse y que probablemente amenazará con retirarse del Gabinete si no se reincorpora el impuesto a las ventas; pero los amigos de M. Briand esperan que éste podrá aplacarlo y mantener el Gabinete.

Un estudio de la composición de la Cámara demuestra que el impuesto a las ventas sería condenado, por tener una gran mayoría en contra; pero los amigos de M. Briand esperan que el Gabinete aprobará el proyecto de la Comisión de Finanzas y una vez en la Cámara se propondrán las enmiendas para un nuevo plan que finalmente conducirá a un proyecto satisfactorio.

Un miembro del Gabinete declaró al corresponsal de la United Press:

"Ciertas partes del plan del cartel valen realmente; M. Briand no se opone a ellas y las acepta; pero en la forma en que ha sido presentado, el Gobierno no puede aceptar el plan del cartel sin reformas; pero espera obtener estas reformas en artículos separados ante la Cámara, evitando así la necesidad de suscitar la cuestión de confianza con lo cual asegurará al Gabinete más larga vida.—BRADFORD.— (U. P.).

UN POCO DE CALMA EN LA SITUACION POLITICA FRANCESA

Sin embargo, esta puede ser una de esas bonanzas precursoras de grandes tempestades.— M. Briand hace juegos de equilibrio, riéndose como de costumbre, de las dificultades.— Hoy debe resolverse el enigma.

(Correspondencia cablegráfica de N. Cazaux, especial para "La Nación")

PARIS, 18.— La situación política atraviesa por un período de calma, pues parece que el Ministerio se presentará con sus proyectos financieros a la Cámara de Diputados, donde reinará el "espíritu de Locarno".

Sin embargo, se puede también suponer que esta no sea sino una de esas bonanzas precursoras de grandes tempestades y la creencia general es que la lucha será encarnizada.

Por una parte, y por causas que ya son conocidas, el Premier M. Briand, no puede contar con el apoyo de los cartelistas y, ahora, la oposición manifiesta ciertos recelos por lo que conceptúa como concesiones hechas por el Premier a la Comisión de Finanzas.

La actitud de M. Briand que, al parecer, hace juegos de equilibrios,, riéndose, como acostumbra, de las dificultades, podría resultar finalmente peligrosa para él.

El día de mañana dirá si es o no acertada esa conducta. Si logra triunfar, afianzará su prestigio y cobrará nuevas fuerzas para proseguir su política de saneamiento de las finanzas en un ambiente de confianza; de lo contrario, empezará una nueva serie de tropiezos cuyas consecuencias podrían precipitarse sin que fuera posible fijar plazos ni fechas en la escala de sucesión de los acontecimientos.

Los pronósticos, por ahora, resultan aventurados y sólo cabe preguntarse: "¿De quoi demain sera-t-il fait?"— N. Cazaux.— (De "La Prensa")

Los gastos de la delegación americana

A LA COMISION PREPARATORIA DE LA CONFERENCIA DEL DESARME

WASHINGTON, 18.— Por 360 votos contra 1, la Cámara de Representantes aprobó un crédito de 50,000 dólares para atender a los gastos de la delegación norteamericana a la Comisión preparatoria de la Conferencia del Desarme que se reunirá el 15 de Febrero.—(U. P.).

Estados Unidos no reconoce el Gobierno de Nicaragua

WASHINGTON, 18. — El Departamento de Estado ha declarado que no reconoce el Gobierno del señor Chamorro en Nicaragua. Entretanto el Ministro de Estados Unidos Mr. Eberhardt permanecerá en Nicaragua para proteger los intereses americanos; pero su presencia no constituye el reconocimiento del nuevo Gobierno de ese país.

Se tiene entendido que el señor Chamorro ha sido informado de que Estados Unidos considera que su asunción a la presidencia viola las estipulaciones del tratado entre las cinco potencias suramericanas. — (U. P.)

El general Chamorro no debe asumir la Presidencia de Nicaragua

WASHINGTON, 18.— El Vice-Presidente de Nicaragua señor Sacasa ha presentado una protesta formal ante el Departamento de Estado y ante los Ministerios de Relaciones Exteriores de las Repúblicas centroamericanas signatarias del tratado entre las cinco potencias, por haber asumido el general Chamorro la presidencia de Nicaragua.

El Departamento de Estado ha manifestado que el texto de la protesta no será dado a la publicidad mientras no haya sido recibido por todos los países interesados. (U. P.)

Instrucciones al Ministro en Atenas

WASHINGTON, 18.—El Departamento de Estado ha impartido instrucciones a Mr. Laughlin, Ministro norteamericano en Atenas, a fin de que haga representaciones al Ministro de Italia en Grecia respecto de la agresión de que se dice fué víctima un ciudadano norteamericano de parte del cónsul italiano en Atenas.—(U. P.).

Grecia solicitaba un nuevo anticipo de 33 millones de dólares que le fué negado

WASHINGTON, 18.—Los miembros americanos de la Comisión de Refundición de las deudas se negaron a acceder a la petición de los miembros de la comisión griega de las deudas, quienes solicitaban un nuevo anticipo de 33 millones de dólares.

En vista de este rechazo los delegados griegos pidieron nuevas instrucciones a su Gobierno.— (U. P.).

Los consumidores quieren organizar cooperativas

WASHINGTON, 18.— El Secretario de Comercio Mr. Herbert Hoover propuso ante la Comisión de Comercio Interior de la Cámara de Representantes que el Congreso autorice a los consumidores para organizarse en cooperativas de compradores, con el objeto de protegerse contra el monopolio extranjero de diversas materias primas. "Debemos estudiar, dijo, los medios de defendernos antes de tomar represalias". Insinuó la idea de que se encargue oficialmente a la Comisión Federal de Comercio, como medida previa, de la investigación de los precios y si éstos son o no rezonables. (U. P.)

No hay documentos secretos en la cuestión con México

WASHINGTON, El Departamento de Estado ha declarado que no existen documentos secretos relacionados con la actual situación entre Estados Unidos y México que pudiesen publicarse, de acuerdo con el proyecto de acuerdo presentado al Senado por el Senador Lafollette. (U. P.)

LUTOS

El mejor surtido en plaza lo encontrará usted en el

MANTO ELEGANTE

Pasaje Matte 28

Especialidad en echarpes, sombreros y tocas de crep Georgette, enaguas, faldas, y blusas en seda y lana.

POMPAS FUNEBRES

EMPRESA ZENTENO

ESTADO 17 TEL. 4275 | DELICIAS 2584 TEL. 524

ATIENDE DIA Y NOCHE

DEFUNCION

Habiendo dejado de existir nuestro querido padre, don

Bernardo Chacón González

Rogamos a sus amigos y a los nuestros se sirvan acompañar sus restos al Cementerio Católico, mañana Miércoles, a las 4 1|2 P. M.

El cortejo partirá de su casa habitación, Chacabuco 543.

Sus hijos Oscar, Efraín, Tristán y Flaviano Chacón

DEFUNCION

Habiendo fallecido mi querido hijo, don

Jorge Arancibia Zamorano

Ruego a mis amigos y a los que lo fueron de él, se sirvan acompañar sus restos al Cementerio General, mañana Miércoles 20, a las 9 A. M., desde mi casa habitación, Sevilla 1350 (Independencia).

JORGE ARANCIBIA SOTELO Y FAMILIA

DEFUNCION

Ha fallecido el 17 de Enero, en Calama, mi inolvidable esposo

Froilán Hernández Retamal

ZOILA C. v. DE HERNANDEZ Y FAMILIA

DEFUNCION

Ha dejado de existir nuestra querida esposa y madre, señora

Marcelina Muñoz de Carmona

Se harán honras fúnebres en la Parroquia del Apóstol Santiago, a las 9 1|2 y sus restos serán llevados hoy, de su casa habitación, Jotabeche 339, al Cementerio Católico, a las 4 P. M.

LA FAMILIA.

IN MEMORIAM

Mañana Miércoles 20 de Enero, segundo aniversario del fallecimiento de nuestra querida madre

DORALISA FERNANDEZ v. DE VARELA

se dirá una misa por el descanso de su alma, en la Parroquia San Crescente, Avenida del Salvador esquina Santa Isabel, a las 8 A. M.

Sus hijos:

ROBERTO, DOMINGO Y GUILLERMO VARELA

DEFUNCION

Ha dejado de existir nuestra querida e inolvidable hija y hermana

Celina Cohen

El cortejo partirá hoy, a las 9 A. M., de Villa Teresa 695.

LA FAMILIA.

DEFUNCION

Habiendo dejado de existir nuestro consocio pebilado señor don

José Molina

Rogamos a las instituciones amigas se sirvan acompañar sus restos al Cementerio General, partiendo el cortejo de la Comuna Quinta Normal, Av. Las Encinas N.o 599, a las 5 P .M.

EXPRESION DE GRACIAS

Doy mis más sinceros agradecimientos a mis amigos que se sirvieron acompañar los restos de mi querido hijito

Eduardito Asensi Cristá

EDUARDO ASENSI T.

DEFUNCION

Habiendo dejado de existir nuestra consocia e inolvidable esposa, señora

Doralisa González A.

Rogamos a nuestras relaciones se sirvan acompañar sus restos al Cementerio General, hoy Martes 19 del presente.

El cortejo partirá a las 4 P. M., de su casa habitación. Nueva de Matte N.o 101.

JOSE SEGUNDO MENESES M.

ACTIVIDADES DEPORTIVAS MUNDIALES

Las partidas de football jugadas en España

MADRID, 18. — Los siguientes fueron los resultados de las partidas de foot-ball jugadas ayer en España:

Madrid: Real de Madrid, 1; Atletic, 0.

Valencia: España 2, Stadium 4; Levante 2, Gimnástica 0.

Castellón: Castellón triunfó sobre Natación, por retiro de éste.

Fagunto: Faguntino Castalna triunfó sobre Burjasot por no presentarse este último equipo a la cancha; Valencia 4, Burjasot 1.

Zaragoza: Real de Zaragoza 1, Iberia 0; Sevilla 2, Betis Balompié 1.

Murcia: Real de Murcia y Albacete venció al Irun por no presentarse éste a la cancha; Real Unión 6, Esperanza 0.

San Sebastián: Real Sociedad 5, Tolosa 2; Guecho Arenas 3, Sestao 0.

Bilbao: fué suspendido el encuentro entre el Athletic y el Acero.

TODD HA SIDO PRIVADO DE SU TITULO DE CAMPEON DE PESO MEDIO

LONDRES 18. — La Comisión de Box ha privado de su título de campeón de peso medio al pugilista holandés Todd, debido a que éste no defiende su título desde hace cerca de tres años. (U. P).

Cinco aviones intentarán un raid

DESDE LAS INDIAS NEOLANDESAS A HOLANDA

BRUSELAS 18 — Se anuncia que el cuerpo holandés de aviación de las Indias orientales proyecta un raid aéreo ida y vuelta a Holanda. Intervendrán en el raid cinco aparatos. (U. P).

LOS ENCUENTROS POR LA COPA INGLESA DE FOOTBALL

LONDRES, 18.— El equipo Derby derrotó al Portsmouth por dos goals contra cero. El partido que se jugó hoy corresponde a la serie de encuentros por la copa inglesa.—(U. P.).

Las autoridades de Tacna están en situación de responder del mantenimiento del orden en la Zona Plebiscitaria

(DE NUESTROS CORRESPONSALES Y ENVIADOS ESPECIALES, POR CABLE)

EXISTE PERFECTO ACUERDO ENTRE EL GENERAL PERSHING Y EL DEPARTAMENTO DE ESTADO

ARICA, 18. (Especial).—El general Pershing ha declarado al Corresponsal, que autorizaba un desmentido categórico de las informaciones de los diarios transmitidas de Washington, según las cuales se supondría la existencia de un malentendido entre él y el Departamento de Estado, acerca del plebiscito.

También desmintió haber hecho nunca una declaración o comunicado a este respecto.

Mr. Pershing se manifestó confiado en que cualesquiera de los actuales problemas legales que afectan al plebiscito encontrarán solución.

El Corresponsal, también de origen oficial, tiene entendido que existe perfecto acuerdo entre el general Pershing y el Departamento de Estado, acerca de la publicidad de las informaciones que se refieren al plebiscito.

EN ARICA NO SE TIENE CONOCIMIENTO ACERCA DE UNA MEDIACION EXTRANJERA

ARICA, 18. (Especial).—A raíz de la continua publicación en las informaciones de la prensa de ésta, diciendo que se daban pasos hacia una posible mediación de los países suramericanos en la situación de Tacna y Arica, altos funcionarios han manifestado hoy al Corresponsal que no tienen el menor conocimiento sobre la existencia de dichas gestiones de mediación.

LA MEDIACION DEL BRASIL EN EL PROBLEMA DEL NORTE

LAS INFORMACIONES PUBLICADAS EN RIO DE JANEIRO SON INEXACTAS, DICE EL MINISTERIO DE RELACIONES

En la tarde de ayer se nos proporcionó en el Ministerio de Relaciones Exteriores la siguiente declaración oficial, respecto de algunas informaciones publicadas en la prensa:

"Con motivo de una noticia publicada en el Brasil en orden a que Chile habría invitado y recibido la aceptación del Gobierno de ese país para mediar en el asunto de Tacna y Arica, el Ministerio de Relaciones Exteriores declara que tal información es total y absolutamente inexacta. — Santiago, Enero 18 de 1926."

EL INTENDENTE DE TACNA, ALMIRANTE GOMEZ CARREÑO, HABLA PARA "LA NACION"

EL INTENDENTE DE TACNA RESPONDERA DEL ORDEN PUBLICO MAS ABSOLUTO.—MEDIDAS PREVENTIVAS ADOPTADAS POR LA AUTORIDAD CHILENA

(DE RICARDO EDWARDS, ESPECIAL PARA "LA NACION")

ARICA 18 (Especial).—En atención a que se rumorea de que los peruanos a toda costa desean producir una nueva oportunidad para evitar la realización del plebiscito, teniendo por pretexto los últimos incidentes, el Enviado Especial entrevistó al Intendente, señor Gómez Carreño, quien a este respecto manifestó que está en condiciones para responder del mantenimiento del más estricto orden.

"Día y noche, dijo, tropas de policía montada y carabineros, patrullan las calles de la ciudad para impedir la formación de grupos, con la orden de reprimir enérgicamente y sin contemplaciones, el menor conato de desorden, aun cuando sea provocado por los peruanos".

El Intendente ha clausurado algunos negocios en donde se expendían bebidas alcohólicas, y se reunían en días de pago numerosos individuos.

Además, con toda decisión ha afrontado el problema de la venta de licor.

Interrogado acerca de las consecuencias que traería la reducción de las fuerzas, como se ha acordado últimamente, expuso que su obligación primordial era respetar y cumplir lealmente con los acuerdos de la Comisión Plebiscitaria.

El señor Intendente se demuestra satisfecho de la actuación del Prefecto de Policía, señor Rodríguez, de la oficialidad y tropa de policía que permanecen en Tacna. Agregó, que con esta clase de gente basta para responder del orden y tranquilidad en todo momento.

Refiriéndose a la reducción de las fuerzas militares, dijo que ésta se basaba en la buena fe de los peruanos, quienes sostienen que el número de sus fuerzas equivale a las chilenas que quedarán en el territorio plebiscitario.

El viejo almirante parece rejuvenecerse al expresar textualmente al Enviado Especial: "Y aunque nos engañen, nada importa. 700 chilenos son muchos hombres para hacer frente a cualquiera sorpresa que pueda ofrecer el porvenir".

Al manifestarle el Corresponsal, que circulaban rumores en el sentido de que el accidente sufrido por él había sido preparado para los peruanos, dijo en términos enérgicos que desmentía tan burda especie.

EL GENERAL PERSHING REGRESARA APENAS LLEGUE EL GENERAL LASSITER

ARICA, 18. (Especial).—El Corresponsal entiende que Mr. Pershing partirá de Arica tan pronto como sea posible, después de la llegada de Mr. Lassiter, que viene en el crucero "Cleveland", debiendo llegar el Jueves 21 a Arica.

Mr. Pershing se propone viajar en el "Denver" hasta Key West, en compañía de su ayudante, mayor Quakemeyer, y mr. Glenn Jones.

Aunque espera [illegible] acuerdo respecto [illegible] antes de su partida [illegible] general Pershing [illegible] dispuesto a posponer [illegible] por este motivo [illegible] cos estiman que [illegible] vuelva cuanto [illegible] Unidos para [illegible] dental que necesita [illegible] te, Mr. Lassiter [illegible] puesto de la situación [illegible] encontrándose [illegible] poder tomar muy [illegible] los deberes de su [illegible]

LOS DIARIOS "THE WORLD" Y "LA FAENA POLITICA" COMENTAN LA SITUACION PLEBISCITARIA

Damos a continuación algunos comentarios publicados por los diarios "The World" y "La Faena Política" a raíz de la apelación chilena:

"The World", en un artículo intitulado: "Una salida en Tacna y Arica", expresa, que la falta de noticias sobre Tacna y Arica se debe a que la contestación del general Pershing a la protesta chilena es tan vehemente que [illegible] las noches preocupa[illegible] en secreto. Sigue [illegible] ocurrido en Santiago. Debiera pedirse a Chile, agrega, que [illegible] Unidos.

Si el plebiscito [illegible] la puerta a un arreglo [illegible] Este arreglo podría [illegible] entrega de Tacna y [illegible] parte de esos territorios. Esas provincias no [illegible] trínseco ni para Chile [illegible] Perú. Si el desarrollo [illegible] hubiera entrado a [illegible] tión de Tacna y Arica [illegible] mada y no precisamente [illegible] esta solución [illegible] desde un principio.

En otro artículo [illegible] Faena Política" trata [illegible] un conflicto en [illegible] Mitchelson, dice:

"El Arbitro interpretó de Tacna y Arica [illegible] ranza de contentar [illegible] rú y de honrar al [illegible]

Hoy día la Admi[illegible] gunta cómo saldrá [illegible] der prestigio, o, al [illegible] mistad de una de las [illegible]

El autor relata [illegible] rantías presentada al [illegible] Perú y la contestación [illegible] en el sentido de que [illegible] shing debería adoptar [illegible] do garantía.

Nadie pretende [illegible] dos decir quien tiene [illegible] las divergencias [illegible]

Se presenta para [illegible] lema de apoyar a [illegible] actitud, en vista de [illegible] mo lo ha indicado [illegible] beranía y esperarla [illegible] rú y de los Estados [illegible]

Los Estados Unidos [illegible] gados a aplicar en [illegible] siva el laudo, pero [illegible] Perú, se quejará de [illegible] peorado su situación.

Los europeos [illegible] se ha presentado [illegible] neral de los destinos [illegible] no ha podido lograr [illegible] Brasil y Argentina [illegible] dispuestos a sacar [illegible] fuego.

El recurso de Chile [illegible] las Naciones no [illegible] cuanto ella podría [illegible] doctrina Monroe.

A pesar de todo [illegible] el éxito en la actual [illegible]

EL DELEGADO PERENCIO CON EL DE LA COMISION [illegible]

ARICA, 18. (Especial) [illegible] flor Freyre Santander [illegible] una conferencia de [illegible] general Pershing. Se [illegible] conferencia se trató [illegible] del Arbitro sobre la [illegible] lena y de las leyes [illegible] ruanas.

VARIOS GRUPOS [illegible] SE TRASLADA[illegible]

ARICA, 18. (Especial) [illegible] cedentes del "Rimac" [illegible] gido a Tacna, ayer [illegible] ñas partidas de [illegible] fijado su residencia [illegible] pos harán lo mismo [illegible]

"EL FALLO DEL PRESIDENTE COOLIDGE SOBRE LA APELACION CHILENA, VINO A ESTABLECER LA INTERPRETACION CORRECTA DEL LAUDO ARBITRAL"

"DIGNO DE ENCOMIO HABRIA SIDO UN PROCEDIMIENTO CAPAZ DE OBTENER UNA SOLUCION DIRECTA"

DICE EDITORIALMENTE "LA PRENSA" DE BUENOS AIRES

BUENOS AIRES, 18.—"La Prensa", en su editorial, bajo el título "El estado plebiscitario en Tacna y Arica", dice:

"Cuando el breve episodio suscitado por la apelación chilena sobre los preparativos plebiscitarios en Tacna y Arica estimulaba ciertas conjeturas más o menos veladas sobre una nueva acción diplomática, la resolución del Presidente Coolidge ha venido a reafirmar en su base legal las realidades de la contienda.

"Digno de encomio habría sido un procedimiento capaz de obtener una solución directa, con completo acuerdo de las partes; pero fué precisamente la insuperable dificultad de hallar un medio directo lo que alargó el problema que había sido planteado inicial y fundamentalmente a base del plebiscito y que en tal sentido se había encauzado en virtud de una decisión libre y serenamente acordada, de cuya realización se haya pendiente la concordia de dos pueblos y la eficacia de un principio internacional en el continente meridional.

"Tales finalidades no son susceptibles de admitir discrecionalmente, sin hondo quebranto, procedimientos subversivos y distintos, por plausibles que sean sus motivos determinantes.

"El fallo del Presidente Coolidge sobre la apelación chilena vino oportunamente a cerrar el episodio y a establecer la interpretación correcta del laudo arbitral y de los principales puntos que motivaron divergencias y entorpecieron la tramitación normal de las tareas plebiscitarias".

En seguida "La Prensa" relata las numerosas divergencias sobre las garantías discutidas en el seno de la Comisión Plebiscitaria y sobre la fecha de realización de la votación que motivaron el recurso interpuesto.

"La Prensa" agrega que el fallo del Arbitro no halló base para la objeción chilena ni condiciones nuevas que limitaran o restringieran la acción de la Comisión, sino que expresó el deseo de que ambas partes prestaran su formal cooperación para la realización de un plebiscito leal y ordenado, a lo cual subordina la misión principal de la Comisión Plebiscitaria y con tal propósito establece precisamente la facultad de la Comisión de adoptar requisitos previos sin menoscabar la posesión de la administración chilena en cuanto ésta tienda al cumplimiento de la sentencia arbitral.

Refiriéndose a los comentarios suscitados por el retiro del general Pershing, dice que algunos órganos de la prensa manifestaron que en Tacna y Arica se libraba la contienda más delicada que abarcara el prestigio del Continente Meridional. A este respecto "La Prensa" dice: "damos al plebiscito la importancia que tiene para Chile y el Perú y también el significado moral que tiene para las demás naciones; pero la responsabilidad moral, en cuanto al prestigio que pueda ganarse o perderse en Tacna y Arica, corresponde solamente a Chile y al Perú, lo cual se deberá medir confrontando los procedimientos que use cada uno de esos países. Ello no implica proclamar el egoísmo como principio o doctrina de la vida americana, pues hay una ética que rige las manifestaciones de la vida pública internacional y las sanciones que ella da son pesadas y admitidas con absoluta claridad por las generaciones venideras, ya que el prestigio y el valor espiritual de una nación es algo que emerge de su vida vivida, del acervo de una raza y de la obra cultural realizada. Tales observaciones no disminuyen la otra verdad de que en Tacna y Arica se libra la contienda más delicada del Continente.

"Cuando Chile se decidió entregar al arbitraje del Presidente de Norte América el pleito de Tacna y Arica, cuyos territorios posee de acuerdo con el Tratado de Ancón, reconocimos la gravedad y delicadeza de la cuestión y le llamamos paso honroso y trascendental en la vida internacional.

"Después del fallo de Mr. Coolidge, al traducir las medidas en el territorio litigioso, admitimos las dificultades, acerca de las cuales justo es decir que Chile fué el primero en oponerlas en nombre de la soberanía que entedía ejercer en Tacna y Arica. Creímos que Chile sufría una equivocación, demostrando también la ineficacia de los procedimientos excogitados para evitar lo único práctico, que habría sido la neutralización del territorio de Tacna y Arica.

"Tacna y Arica forman el escenario del plebiscito que presidirá el Arbitro estadounidense mediante su representante. Ello sólo indica que la soberanía de Chile no es allí perfecta ni se puede invocar como oposición las medidas de seguridad que adoptará el representante del Arbitro, a objeto de que la emisión del voto fuera insospechada y libre de la menor presión. A eso llamó el general Pershing estado plebiscitario especial, a la serenidad del ambiente que actualmente no existe, como lo demostraron los episodios de violencia de ambas partes.

Sin tal estado no cabe plebiscito honrado. A establecerlo debe propender Chile con todas las manifestaciones de su voluntad y el Perú con toda la rectitud de sus reclamaciones. Diríamos que ha llegado el momento de manifestar: "Abajo las susceptibilidades. Arriba la justicia".

Más que los territorios mismos, Chile y el Perú necesitan evidenciar el espíritu nacional y la honradez de los procedimientos. Lo que triunfe con ese sentido será honor y prestigio para ambos países, bajo el sentido previsor del general Pershing, quien servirá así a un acto de excepcional política, acaso el único que queda sin resolverse en América.—(U. P.)

HOY FERIADO LEGAL

NUESTROS ALMACENES PERMANECERAN CERRADOS

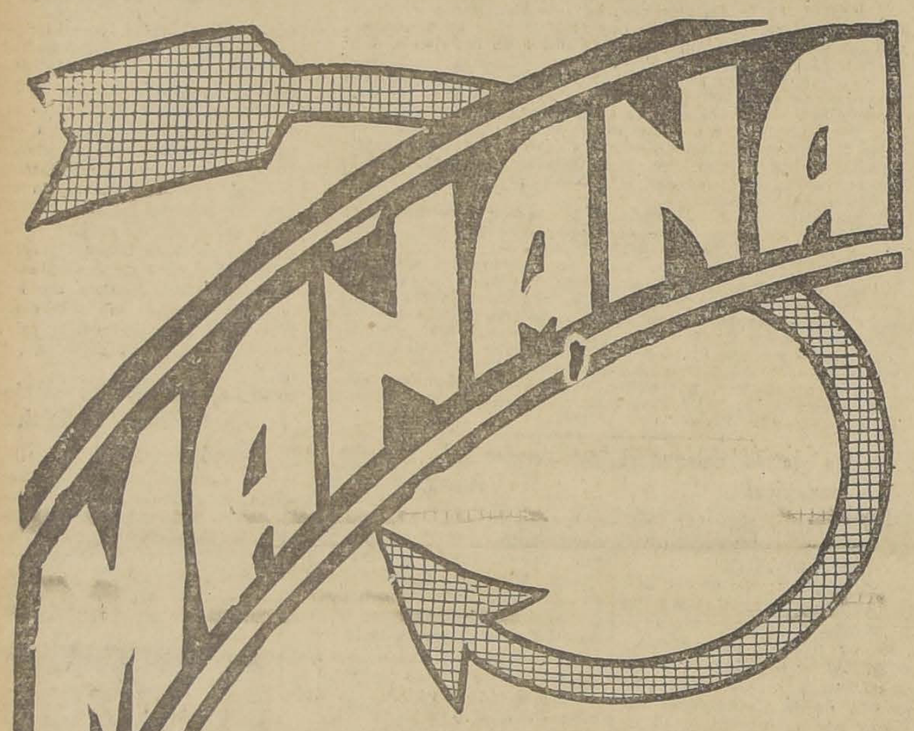

... 2.o día de la fabulosa venta de

RETAZOS

de SEDAS, LANAS y ALGODONES, a precios irrisorios!

¡Vea Nuestras Vidrieras!

Otras ofertas Sensacionales:

EN CONFECCION SEÑORAS:
ELEGANTE vestido punto tricot de lana, para señoras, especial para viaje y playa, a .. .... $ 59.00

EN BLUSAS Y BATAS:
BARATISIMO delantal en Madapolán inglés, a ... ... $ 2.95

EN GUANTES Y PAÑUELOS:
ESPLENDIDOS pañuelos de algodón blancos, para caballeros, buena calidad, docena, a $ 11.40

EN VALIJERIA (1.er Piso):
NO DEJE de comprar un thermo, a $ 4.90

EN LUTOS:
VELOS en crepé Georgette, de seda, para primer luto, a $ 15.90

EN MODAS:
BONITA horma de paja inglesa, para niñas y jovencitas, a $ 9.80

Gath & Chaves

SE HA INICIADO EL CUMPLIMIENTO RELATIVO A LA REDUCCION DE LAS FUERZAS

ARICA, 18 (Especial).—El general Fernández Pradel, comandante de la Brigada Combinada, vino hoy desde Tacna para arreglar con los funcionarios americanos los detalles sobre la reducción de las fuerzas militares, en conformidad al informe aprobado en la última reunión de la Comisión Plebiscitaria.

El general Fernández Pradel manifestó que la reducción de las fuerzas militares era una cuestión sencilla que sería realizada con prontitud.

Veinte oficiales se han embarcado ya en viaje al [illegible] 100 soldados se em[illegible] ve con destino a Iquique [illegible] transporte "Angamos" [illegible] tualmente en este [illegible]

El general hizo [illegible] que la mayor reducción [illegible] zas militares se hará [illegible] riormente mediante [illegible] to de los conscriptos [illegible] cia, la reducción [illegible] ahora es una operación [illegible]

El mayor Crokett [illegible] do al mayor Quakemeyer [illegible] miembro americano [illegible] cargado del cumplimiento [illegible] quisitos previos [illegible]

Dr. J. Humberto Sepúlveda

Ha fallecido en Illapel el médico municipal de Salamanca, don J. Humberto Sepúlveda Veloso.

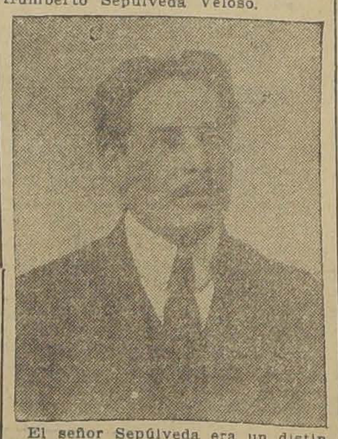

El señor Sepúlveda era un distinguido profesional, que supo ganarse un merecido prestigio entre su clientela y el aprecio de cuantos lo conocieron.

DESTROZADO POR UN TREN FALLECIO AYER EL SARGENTO DE EJERCITO DON RAMON VASQUEZ

EL TRAGICO ACCIDENTE SE PRODUJO EN ANGOSTURA DE PAINE

El regimiento Lautaro ha enlutado su bandera con el trágico fallecimiento del sargento 1.o don Ramón Vásquez, acaecido en la tarde de ayer en las cercanías de la estación Angostura de Paine, en circunstancias que el citado regimiento iba en dirección a Rancagua.

El accidente, según las informaciones que se nos proporcionaron, se produjo en la forma que detallamos más adelante.

Cerca de las 6 1|2 de la tarde el regimiento Lautaro pasaba por Angostura de Paine, llevando a la cabeza una compañía donde iba el malogrado sargento Vásquez y varios oficiales. A esa hora, se cruzaron dos trenes, quedando en la entre vía un grupo de oficiales, más no así el sargento Vásquez que por efectos de una paralogización se precipitó a la línea en que cruzaba a gran velocidad el tren que venía del Sur, siendo tomado por las ruedas de la lomotora, lo que le produjo una muerte instantánea.

El maquinista del tren; dándose cuenta del accidente, detuvo la marcha del convoy y descendió de él para recoger el cadáver del sargento Vásquez, que fuétraído a Santiago a cargo del teniente don Arturo Araya.

La víctima de este desgraciado accidente era un distinguido suboficial. Ultimamente había desempeñado un lucido papel en las Olimpiadas militares en las competencias de esgrima.

El sargento Vásquez deja una viuda y varios hijos, motivo por el cual su desaparecimiento ha sido hondamente lamentado entre jefes, oficiales y tropa del regimiento a que pertenecía.

Nuevo profesional

Don Oscar de la Cruz Toledo, joven estudiante del Instituto Superior de Comercio, acaba de terminar sus estudios y ha recibido el título de Contador General de Estado.

El señor de la Cruz Toledo presentó para optar al título un interesante trabajo sobre Puertos Li-

Continuarán [illegible] tándose los [illegible] de zapatería [illegible] Penitenc[illegible]

El Ministerio de [illegible] pedido un decreto [illegible] el término de 5 años [illegible] hecha al señor Mar[illegible] malez, para que exp[illegible] de zapatería de la Pe[illegible] esta capital, destinado [illegible] de calzado al Ejército [illegible] Policías Fiscales y [illegible]

Caja Nacional [illegible] Empleados P[illegible] y Periodistas

Hoy regresa del [illegible] de la Caja de Empleados [illegible] señor Manuel Novoa [illegible]

una historia de Chile [illegible] tonio Bórquez Solar [illegible] llantes frases erod[illegible] lo de la isla lejana [illegible] turaleza, de sus pueblos [illegible] fuerzo de sus hijos [illegible] venir. Hizo un elogio [illegible] do de la guerra de la [illegible] dencia, en que participaron [illegible] sus antepasados.

En los asaltos de [illegible] grima efectuados a [illegible] conquistaron, después [illegible] nantes asaltos, el [illegible] peones de Chile, el [illegible] rretón y el señor [illegible] respectivamente. La [illegible] cia asistió interesada [illegible] cuentros, acompañados [illegible] tendientes con [illegible] después de cada una [illegible] merosas combinaciones [illegible] bras hermosísimas.

El señor Antonio [illegible] lar no dió lectura a [illegible] cillesca a Chiloé [illegible] encontrarse excesivamente [illegible] gado.

Los números de [illegible] tercera parte se [illegible] brillantemente.

La velada de anoche en el Municipal

EN MEMORACION DEL CENTENARIO DE LA INDEPENDENCIA DE CHILOE

Anoche se efectuó en el Teatro Municipal la velada organizada en conmemoración del Centenario de la Independencia de Chiloé. Concurrieron el Presidente de la República, los Ministros de Estado, el Cuerpo Diplomático y numerosas distinguidas personalidades.

Se dió comienzo al programa con la ejecución de la Canción Nacional por la orquesta, dirigida por el maestro señor Dante Betteo.

En medio de los estruendosos aplausos de la concurrencia, subió al proscenio el Intendente Municipal, señor Luis Phillips, y dió lectura al discurso que publicamos en seguida, haciendo luego entrega al Ministro de España, señor Bernardo Almeyda y Herreros para S. M. Alfonso XIII, y al Presidente de la República, de medallas conmemorativas de la fiesta.

El Excmo. señor Ministro de España pronunció a continuación una vibrante alocución, en que hizo recuerdos de la guerra de Chiloé, diciendo que en ella de ambos lados se hicieron prodigios de heroísmo. Los cien años transcurridos se han empleado provechosamente para afirmar los vínculos de amistad que hoy unen a los adversarios de ayer.

Extinguidos los aplausos que arrancó el discurso del señor Almeyda y Herreros, la orquesta ejecutó la marcha Real Española, que la concurrencia escuchó de pie.

Hablaron después el general don Indalicio Téllez, que hizo

MATRIMONIOS. — El 13 del presente fué bendecido el matrimonio de la señorita María E. Valencia con el señor Rigoberto Avila.

—El Sábado será bendecido en esta capital el matrimonio de la señorita Ana Medina G., con el señor Carlos Donoso.

COMIDA. — Antenoche se llevó a efecto en los comedores del Restaurant del Cerro San Cristóbal, la comida con que el Cuerpo Médico del Hospital de San Juan de Dios festejaba a los médicos recibidos últimamente, doctores Alvaro Tejeda, Oscar Marchant, Joaquín Billar, Younge Gabler y Doctor boliviano, José Soto.

Asistieron además de los festejados, el profesor Eduardo Cruz Coke, doctores Cáceres, Quiroga, Uribe, Díaz, Santelices, Montero, Ayendaño, Kaplan y los internos señores Meyer, Oyaneder, Melej, Aranda, Ansola, González, Dagnino, Aguayo, Zamorano, Jorquera, Ibáñez, Moreno, Carafulic Ubilla, García y Carvajal.

EL DOCTOR DON GUILLERMO PUELMA NAVARRO. —Un cable llegado a nuestro diario, procedente de París, nos anuncia el sensible fallecimiento en esa capital, del doctor don Guillermo Puelma Navarro, donde se había

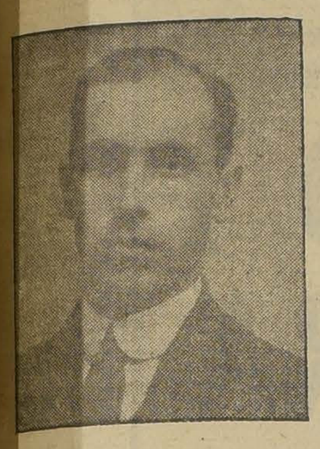

trasladado, no ha mucho, en busca de nuevos conocimientos y perfeccionamiento profesional.

La muerte lo sorprende en plena juventud, cuando los que lo conocían esperaban de su talento una pronta culminación en su carrera, después de largos estudios hechos con dedicación y cariño. El Doctor Puelma se entregó de lleno a su carrera.

Su desaparecimiento, ha sido una nota dolorosa para sus familiares y relaciones y para cuantos le conocieron. Solo queda lamentarse de la adversidad de la suerte, que troncha una bella esperanza y deja un hogar desolado.

EL VERANEO EN CARTAGENA.—

CON TODO FUROR, COMO EN AÑOS ANTERIORES, HA COMENZADO EL VERANEO EN CARTAGENA. EL SIMPATICO BALNEARIO SE HA VISTO CONCURRIDO POR DISTINGUIDAS FAMILIAS DE LA CAPITAL, QUE HUYEN DE LA CANICULA ESPANTOSA. EN HORA BUENA. LAS CARAS QUE SE VEN NO PUEDEN REVELAR MAYOR SATISFACCION, QUE NO SE HA ALTERADO NI ANTE LA IMPERTINENCIA DEL OBJETIVO

EN CARTAGENA. — Pasarán la temporada de Verano en Cartagena las siguientes familias:

Fernández Mira, Infante Larraín, Dumas Sotomayor, Huneeus Lavín, Cuevas Ramírez, Barros Moreira, Infante Lecaros, Ríos Mackenna, Ramírez Riveros, Montes Ugarte, Lecaros Duval, Alfonson Penjean, Rivera Riesco, Del Sol Moreno, Reyes Reyes, Bezanilla Larraín, Concha Sotomayor, Gómez Torres, González Fóster, Lira Larraín, Matus Benavente, Calvo Badilla, Yávar Yávar, Barros Errázuriz, Morandé Dumas, Achondo Matte y muchas otras.

"Radiante de Belleza" es una frase que solo puede aplicarse a las damas que usan la
Crema del Harem

MATRIMONIO TORRES HEVIA CAMUS-OVALLE. — Ayer fué bendecido privadamente el matrimonio de don Luis Torres Hevia con la señorita Martha Camus Ovalle, vinculados a distinguidas familias de La Serena y Santiago.

Sirvieron de padrinos por parte del novio el señor Manuel Rodríguez Pérez y señora Bertha Mujica de Rodríguez; y por parte de la novia, el señor Carlos Magnere y señora Martha Ovalle de Camus.

NACIMIENTO. — Ha venido al mundo una hijita de la señora Marta Solar de Novoa y del señor Ignacio Novoa Astaburuaga.

MATINEE. — La señorita Raquel Hubner Richardson, ofrecerá el Sábado próximo una matinée a sus relaciones, en su residencia de Viña del Mar.

En la ceremonia civil sirvieron de testigos los señores: Dr .Don Pedro L. Ferrer, don Guillermo Feliú Hurtado y don Edgardo Camus Ovalle.

Los desposados han fijado su residencia en Traiguén.

A EUROPA. — En breve se dirigirá a Europa la señora Marta Pereira de Valdés.

—Próximamente partirá a Buenos Aires en viaje a Europa don Juan Zañartu L.

VIAJEROS. — Se han dirigido a Viña del Mar, el señor Florencio Feliú Velasco y señora Ana Cruzat de Feliú.

—Al balneario de El Retiro se han dirigido la señora Orfilia Bruna de Araya y señoritas Raquel y Rebeca Araya Bruna.

LA INAUGURACION DEL "EVENING-APERITIF" EN EL TEA-ROOM.—

Un franco éxito social obtuvo la inauguración del "evering aperitif" en el Tea Room de Gath y Chaves, asegurando con esto a la capital un sitio que ha de ser el punto de reunión obligado antes de la hora del paseo o la llegada al biógrafo.

Una buena orquesta, con un repertorio de lo más nuevo e interesante, amenizó la reunión que se llevó a cabo en medio de la mayor animación y entusiasmo de las familias asistentes. Este simpático salón de té de la capital se presta, tiene ambiente ya para pasar un momento agradable, donde comentar los incidentes diarios, hacer proyectos o deslizar un pelambre. Hacía falta un sitio donde reunirse esta pesada hora de la tarde, falta completamente de toda novedad o interés social.

Es de felicitarse, pues, del éxito del "evening aperitif", que, seguramente se prolongará más de lo que se pensaba, ya que ha tenido extraordinaria acogida.

Pocas veces se auna la excelencia de un producto con la economía de su valor

— LOS —

Polvos Gaby a base de Cold Cream

son hechos según una fórmula científica en la que entran componentes de reconocida pureza. Una caja dura tres veces más que las de polvos comunes, pues una sola aplicación basta para un día entero.

—Se encuentra en Valparaíso la señora Teresa Stuven de Moreno, acompañada de sus hijos María Teresa y Adolfo.

—Por el expreso de hoy partió al Sur la familia Segura Cárter.

A Talcahuano se dirigieron ayer la señorita Olga Piderit y el señor Germán Piderit Cormatches.

—Al Sur se dirige hoy la señora Rebeca F. de Rodríguez y familia para de ahí seguir viaje al balneario de Iloca.

—Al mismo punto se dirige el capitán señor Nelson Fuenzalida, señora y familia.

—Al fundo Cruz de Piedra, en Laja, se han dirigido ayer el señor Manuel Rebolledo, señoritas Esther y Nena Rebolledo y señorita María Jara Leteller.

—Han partido a Constitución la señora Blanca Benítez e hijos.

Han partido a las Termas de Tolhuaca el Doctor Moisés Amamaral, señora e hija.

—Se encuentra veraneando en Paniahue la señorita Luisa Meza G., acompañada de su hermano Ignacio.

—De su fundo en Loncomilla han partido Constitución a pasar la temporada de Verano don Santiago Aldunate del C., señora Mercedes Rodríguez de Aldunate, sus hijas señoritas Elsa, Sara y Alicia y el señor Alberto del Pedregal Artigas.

—Se encuentra en Viña del Mar la familia Acuña Herreros.

—Regresó de El Recreo, don Luis Barros B.

—Se dirigió a Valparaíso la familia Allende Jones.

—A Maipú partió la familia Rodríguez Palacios.

—Se encuentra en Quintero el señor Jorge Lezaeta Rojas.

—A Dichato partió el señor José Gómez Herrera.

—A las Ventanas de Quintero, partieron don Otto Krefft y señora Zoila Ojeda Krefft.

—Ayer partieron a Ránquil, fundo El Manzano,, la señorita Ra Martínez V.

quel Martínez V., y el señor Raú

—En el mismo fundo veranea la señorita María Eugenia Martínez V.

—Próximamente partirán a Pichilemu el señor Frank Walker señora Rosa Villela de Walker y familia.

—Se han dirigido a Las Ventanas de Quintero, los señores Héctor de la Fuente y Otto Krefft Ojeda.

—En breve se dirige a Viña del Mar la familia Scroggie Vergara.

—Al mismo punto se dirigirá en Febrero próximo, la familia Monti Pinto.

—Veraneando en Llolleo, se encuentra don Belisario Andrade Rojel, señora Teresa Ramírez de Andrade y sus hijas Olga, Margarita, Elcira, Teresa y Eliana.

—A las Ventanas de Quintero se dirigi el Doctor don Jorge Lezaeta Rivas, señora y familia.

Partieron a Concepción, la señora Florinda Ortiz de Torres y su hija Elena Torres Ortiz.

—Por el expreso de las 5 P. M., se dirigen a Puento Monte el señor José María Raposo y señora Sophie Claro de Raposo.

—Al mismo punto se ha dirigido don Jorge Walton.

—Pasan una temporada en "El Chapetón", en Rengo, el señor Santiago Cornejo y señora Rosa Campos de Cornejo.

—A su fundo Monte Carlo, en Malloco, se ha dirigido el señor Carlos Lagos Inostroza.

—A Rengo se han dirigido las señoritas Isidora, Teresa y Amelia Cornejo Campos.

—A su quinta "El Encanto" en Peñaflor, se ha dirigido el señor Manuel Ladrón de Guevara R. acompañado de su esposa.

—Pasa una temporada de Verano en su chacra en Ñuñoa, el señor Carlos Cordero Hurtado y familia.

—A Rengo se han dirigido las señoritas Gudelia, Rosaura e Isabel Cornejo Campos.

—Al mismo punto han partido los señores Santiago y Jorge Cornejo Campos.

"DRYCO"

EL UNICO ALIMENTO PARA CRIATURAS, A FALTA DE LECHE MATERNA. Se vende en todas las boticas, desde Valparaíso al Sur, a $ 7.50 el tarro; y de Coquimbo al Norte, a $ 8.00 el tarro. PREPARADO POR THE DRY MILK Co. of. N. Y., UNA INSTITUCION INTERNACIONAL DEDICADA AL ESTUDIO Y PRODUCCION DE ALIMENTOS DE LECHE PURA.

MORRISON & Co.

SANTIAGO — VALPARAISO

UNICOS DISTRIBUIDORES PARA CHILE

ARTURO ALESSANDRI

ABOGADO

Abrirá su estudio el 1.o de Marzo próximo, en

DELICIAS 1164

9-Feb.

Señora:

— EN —

AGUSTINAS 980

"TRICOTEUSE"

Encontrará PARA LA PLAYA Paltoes, Chombas, Chalecos, Vestiditos, etc., te jidos en LANA y SEDA.

Precios Bajísimos

HECHURAS SOBRE MEDIDA

Cocoa Peptonizada Raff Sin Rival

BASE: CACAO, PEPTONA, MALTA, Etc.

VILLARECCO

APOQUINDO

Establecimiento para la Cura Natural de las enfermedades.

Desintoxicación general del órganismo.

Tratamiento nuevo en Chile.

Pídanse prospectos a

CASILLA 3550

Si usted desea que sus hijos crezcan sanos y fuertes, tenga presente el nombre

M
I
MILKO
K
O

porque se trata de un producto insuperable, que estará muy pronto al alcance de usted.

Le envidiarán su elegancia si emplea para peinarse a la moda

GOMINA AMERICANA BRADY

NO ACEPTE SUSTITUTOS

Gran Ocasión

Vendo o permuto buena propiedad de renta central, Chacabuco próximo Alameda, se compone de diez almacenes y 70 casitas, mide 3.500 metros. Produce mal arrendada 40 mil pesos al año, pagadero con sólo 30 mil pesos al contado; saldo deuda Banco Hipotecario y resto sin interesés, largo plazo; valor total 360.000 pesos en permuta recibo parte pago sitio.

Dueño: SANTA ROSA 1177.—TELEFONO 193, MATADERO

24—E.

LANAS INGLESAS

PARA TEJER

Marca TEAZLE-JUMPER

Y MUCHAS OTRAS MARCAS

Acabamos de recibir un nuevo surtido en todos los colores.

JUMPERS de fantasía, especial para la playa, desde . . . . . $ 45.00

ABRIGOS

CONFECCIONADOS en RICO MUFLON de PURA LANA, varios tamaños, en colores blanco, negro, café, plomo, beige, cáscara, etc., etc. Precio de gran ocasión

$ 85

Las Novedades Inglesas

CASA Mc ROSTIE

Ahumada 274. – Casilla 834. – Teléfono 37.

(Entre Agustinas y Huérfanos)

HOY ESPECIAL 6.40 — NOCHE 9.40 GRAN ESTRENO FOX

La ideal pareja de enamorados y alegres muchachos

WILLIAM RUSSELL y RENEE ADOREE

en la simpática comedia de amor con aventuras de gran mundo,

VOLUNTAD DE HOMBRE

La vida múltiple de Broadway. Los Cabarets y las fiestas de la elegante bohemia.

IMPERIO

CHILEAN CINEMA Corp.

El Cine que ofrece en la temporada de Verano un tren de grandes estrenos selectos

ORQUESTA GRAZIOLI

MAÑANA DIA DE MODA Grandioso acontecimiento de emoción y de novedad. Estreno de la más sensacional — película francesa, en que se verá —

"LA DESTRUCCION DE PARIS"

La torre de Eiffel, la obra gigante de la ingeniería mundial, cae en ruinas bajo la fuerza del rayo dominador. — La vida luminosa de París, en todos sus aspectos, aparece en

EL AMO del RAYO

Una historia de amor, entre el derrumbe de la Ciudad - Luz.

PROXIMO DOMINGO RICHARD BARTHELMES y DOROTHY MAC KAIL en ¡CUIDADO CON LOS POLOLOS! LUJO, HIGH LIFE, AMORES, EMOCION, ARTE

LOS PROGRAMAS DE HOY

TEATROS

SANTIAGO (Merced).—Vermouth y noche: "Aquella noche en el Pigall" y "La hora del desliz".

COMEDIA (Huérfanos 1150).—Matinée, vermouth y noche: Roulien.

CINES

ALHAMBRA (San Antonio).—Especial y noche: "¿Cómo pudiste dudar de mí?", por Genevieve Félix.

VICTORIA (Huérfanos).—Matinée, a las 3, "Macho y hembra"; especial y noche: tercer Programa Cómico Victoria.

ESMERALDA (San Diego 1015).—Tarde y noche: Hermanas Delpont y "Macho y hembra", por Gloria Swanson.

BRASIL.—Tarde y noche: "Cherchez la Femme", por Agapito y Claire Adams.

O'HIGGINS (San Pablo).—Tarde y noche: "Macho y hembra" y Ester Martínez.

SETIEMBRE (Delicias 404).—Tarde y noche: "Cherchez la Femme", por Agapito.

CINE LATORRE.—Especial y noche: "El Húsar de la Muerte".

ROGELIO UGARTE (Plaza Bogotá).—Matinée triple, programa policial, de aventuras y cómico; especial y noche: la gran producción "La Dolores".

IRIS (Castro 130).—51.o Programa Cómico Imperio por las chicas atléticas y Willie Rogers.

REPUBLICA (República 239).—Especial y noche: "La mujer atada", por Betty Compson, John Bower y Ricardo Dix.

SALA ORIENTE (San Francisco 178).—Especial y noche: "Las mujeres primero", por Eva Novak.

AVENIDA (Vicuña Mackenna 624).—Matinée: "Don Q., el hijo del zorro", por Douglas Fairbank; especial y noche: "Ojos de almendra", por Constance Talmadge.

ODEON (A. Barroso 768).—6.45 y 9.45: "La última expedición de Shackleton"; matinée extraordinaria a las 3.30: "La isla de los buques perdidos" y "El palacio de variedades", por Buster Keaton.

POLITEAMA (Portal Edwards).—Especial y noche: "El juicio de la tempestad".

ELECTRA (Catedral 2712).—Especial: "Las trompadas de Wallace" y "Aventuras de don Félix"; noche, 9.30: los Huasos de Petorca y las películas de la especial.

EXCELSIOR (Independencia 1070).—Noche: fin de "Surcouf" y final de la serie "El agente de policía secreto".

ATENAS (Maestranza 1085).—Noche: fin de la serie "El agente de policía secreto" y primera de la serial "Sangre de boxeador", por George O'Hara y Luisa Lorrain.

APOLO.—Noche: "El dominó negro", por Juanita Hansen.

DIECIOCHO (Dieciocho 14).—Matinée: "La casa de los fantasmas" y "El submarino pirata"; vermouth y noche: "Corazón de madre", por Mary Carr; Actualidades Pathe News y cómicas.

HIPPODROME CIRCO (Artesanos 845).—Matinée a ls 8.30 "Genoveva de Brabante" y cómica; 6.30 y 9.30: "Tesoro", por Emil Jennin, y cómica.

INDEPENDENCIA.—Especial y noche: "El tesoro", por Emil Jannings.

FRANKLIN (San Diego 2015).—Especial y noche: "Tu cuna fué un conventillo".

IMPERIO (Estado 239).—Especial y noche: "Voluntad de hombre", por Williams Russell y Renée Adorée.

IMPERIAL (San Diego 1344).—Especial y noche: "¡Qué necios son los hombres", por Natalia Lisenko.

CAUPOLICAN, EX-CENTENARIO (Av. Central).—Especial y noche: "Corazón de madre", por Mary Carr.

YUNGAY (Plaza Yungay).—Especial y noche: "Las dos enemigas", por Irene Rich, Norme Shearer y Monte Blue.

VICTORIA DE LA RECOLETA (Recoleta 345).—Especial y noche: "Cherchez la Femme", por Larry Semon (Agapito).

MINERVA Chacabuco 780).—Especial y noche: "El premio a los valientes", por Jack Perrin.

AV. MATTA (Avenida Matta 618).—Especial y noche: "La Dolores"; matinée: "El gavilán nocturno", por Harry Carey (Cayena) y segundo Programa Cómico Paramount por El Turnio, el gordo Walter Hiers y Charles Murray.

MUNDIAL Y COLON (Gálvez y Plaza Ecuador).—Especial y noche: Buck Jones en "El impetuoso".

DELICIAS.—Especial y noche: "Luces de New York", por Stella Taylor".

Una demostración de la selección de los programas de la EMPRESA AURELIO VALENZUELA B. Y CIA., son los espectáculos de hoy en sus cuatro teatros

SETIEMBRE Y BRASIL

AGAPITO

EN LA SUPER COMEDIA BUFA

CHERCHEZ LA FEMME

O

La Niña del Taxi

DOS HORAS DE RISA

HOY Vermouth y Noche

ESMERALDA Y O'HIGGINS

GLORIA SWANSON

LILA LEE, JULIA FAYE, TEODORO ROBERTS Y TOMAS MEIGHAN, EN LA SUPER PARAMOUNT

MACHO Y HEMBRA

EN EL ESMERALDA BAILARAN LAS HNAS. DELPONT

EN EL O'HIGGINS DEBUTARA LA ESTILISTA CRIOLLA ESTER MARTINEZ

Aquella noche en el Pigall

El principal atractivo de las dos funciones de hoy en el Teatro Santiago—en vermouth y nocturna—lo constituye, sin duda, el estreno de la pieza en tres actos titulada "Aquella noche en el Pigal", que se debe a la pluma de Francisco Castardi y José Franco. Esta pieza teatral es una de las que se ha mantenido en el cartel mayor número de noches en Buenos Aires, con merecimientos especialmente justificados, pues sus valores son efectivos en lo que se refiere a su intriga y al desarrollo de sus interesantísimas escenas. Los personajes, al decir de las crónicas que tenemos a la vista, están bien observados, y hay en el argumento una originalidad encomiable. Además de estos valores, que podríamos llamar literarios, "Aquella noche en el Pigall" tiene otros antecedentes de atracción, y que residen en sus escenas de cabaret, en los que palpita la complicada e interesante vida noctámbula bonaerense. Así, en el tercer cuadro de esta obra aparece un cabaret—El Royal Pigall—en el que se desarrollan números de variedades a cargo de las primeras partes de la compañía. Evita Franco cantará un tango nuevo de gran éxito en la Argentina, que se titula "Entrá nomás", y Herminia Franco, María Valicelli y Teresa Parramon, bailan un shimmy de moda llamado a obtener una entusiasta aceptación.. Finalmente, Juan Fernández y José Suárez acompañarán en guitarra varias canciones populares que interpretará Eva Franco.

Además de esta obra, irá la bonita comedia en dos actos, "La hora del desliz", original de Antonio Morasano, y que le ha valido un éxito brillante a Evita Franco.

ALHAMBRA CHILEAN CINEMA CORP. HOY ESPECIAL — y NOCHE —

Extraordinario éxito de la joya de arte francés

¿Como Pudiste Dudar de Mí?

Drama social de espléndida presentación. Argumento de honda emoción y de fuerte dramaticidad. Creación de la linda y elegante GENEVIEVE PELIX

VICTORIA (De la Recoleta) CHILEAN CINEMA CORP.

HOY ESPECIAL Y NOCHE. — EXITO DE RISA ESTUPENDO.

LARRY SEMON AGAPITO El cómico de moda, el hombre más divertido de los estudios norteamericanos, en

"CHERCHEZ LA FEMME" LA NIÑA DEL TAXI

Las desventuras de un galán que se ve en los más espantosos compromisos y que se queda sin novia después de haber tenido cinco.

Teatro de la Comedia

LOS ULTIMOS ESTRENOS DE ROULIEN

El anuncio del cambio completo del programa de la Roulien Divertissemens Troupe, llevó ayer a la Comedia una concurrencia que celebró los diversos sketchs, pochades, humorismos, mnoólogos, bailables y canciones estrenados. Entre estas novedades, podemos citar, en primer término, la presentación del grand guignol, titulado "Un drama ultra rápido", muy original y que desconcierta al público en un comienzo para traducirse después en una sonora carcajada.

El paso de pochade "El debut de Tóto", resultó igualmente interesante, y sus intérpretes merecieron justas ovaciones.

El estreno del sketch del "Chave-Souris", titulado "Un plasmo medio eval", es un número delicado que merece señalarse como uno de los valores más efectivos del repertorio de Roulien. Está bien montado y admirablemente interpretado por las primeras figuras.

Los Rosarinos, el simpático duetto infantil, estrenó bailes y canciones de mucha agradabilidad, mereciendo por ello, aplausos entusiastas.

Pero uno de los números que más interesó al público, fué, sin duda, el que lleva el título de "Aló..., señorita", que lleva un truco radio telefónico muy original, pues por medio de fonos repartidos en la sala se logra un efecto teatral admirable.

Hoy habrá tres funciones. La matinée, la vermouth y la nocturna se harán con programas especialmente seleccionados, repitiéndose los estrenos de ayer y reprisándose los números de más éxito de los conocidos.

El Domingo se presentan los Charros mexicanos

Nuestro público ha recibido con explicable entusiasmo el anuncio de la primera presentación de los cow-boys mexicanos, Los Charros, de los que la prensa de su país hace elogios entusiastas, dejando constancia de que se trata de un grupo de verdaderos artistas del jineteo, la laceadura y la doma de animales chúcaros.

Uno de los números que más emociona, es el que consiste en lacear un animal y ser detenido por un charro, sujetándose el lazo al cuello o a una pierna. El cuadrúpedo arrastra siempre al laceador varios metros antes de que éste logre sujetarlo, dando ocasión a una escena sensacional de emoción. La doma de potros y novillos es otro de los puntos que toca la pericia de estos diestrísimos jinetes, agregándose a esta atracción las laceaduras de pie sobre el caballo, en la silla y en tierra. Los charros manejan el lazo con una destreza que asombra, y cada movimiento de la cuerda en el aire traza verdaderas filigranas.

La presentación re estos artistas de la cabalgadura se hará el Domingo próximo en los Campos de Sports de Ñuñoa.

"Los Mendocinos"

Estos artistas argentinos vinieron con mala suerte, pues al partir para Chile hubo de quedarse enfermo en Mendoza, el guitarrista punteador Cuadros. Ahora ha caído gravemente enfermo Solanillo, hecho que ha obligado a estos aplaudidos artistas a regresar a su patria para restablecerse, terminando así la temporada que tan brillantemente habían iniciado en el Setiembre.

"El Consejo de Guerra"

SE ESTRENA EL DOMINGO

El Domingo, en el teatro de los Padres Franceses, se estrenará esta obra de actualidad, en tres actos, y que se ha venido ensayando por distinguidos jóvenes actores.

Esta obra, del señor Gustavo Campaña Gandarillas, estrenada en el Teatro Municipal, obtuvo ruidoso éxito, y esta nueva representación está a cargo de los mismos actores.

BENEFICIO DELPONT

VIERNES

ESPECTACULO INOLVIDABLE

El beneficio de mañana en el Esmeralda

En el Esmeralda mañana en la noche se efectuará una gran función de gala a beneficio del Congreso Mutualista y de la Sociedad Unión Andrés Bello.

En esta función se dará en primera parte un selecto programa cómico y además variedades por Sylvia Villalaz, Evaristo Lillo, Luis Rojas Gallardo, Huasos de Chincolco, Englantina Sour y Compadres Huasos.

Las entradas para esta función están a la venta en las tesorerías de las instituciones beneficiadas y en la boletería del Esmeralda.

Las Delpont en el Esmeralda

La ya larga temporada que desarrollan en este teatro las hermanas Delpont, lejos de apocarse, cada día se hace más brillante.

Hoy, siguiendo la costumbre establecida, cantarán aquellas canciones que le indique el público por medio de la votación que diariamente se hace en la boletería.

—Hoy, el cine completará el espectáculo con la exhibición de la gran película Paramount, "Macho y Hembra", por Gloria Swanson

El Viernes se efectuará el beneficio de las Delpont, y a juzgar por la demanda de localidades que se nota, la función constituirá un suceso social y artístico de resonancia.

Actuarán los actores nacionales Evaristo Lillo y Luis Rojas Gallardo; el tenor Jorge Quinteros. Además, se exhibirá la sinopsis de "Juventud, amor y pecado", la producción nacional de Nicanor de la Sotta, y en donde ellas actúan de protagonistas.

Esther Martínez en el O'Higgins

Hoy se presentará en el O'Higgins la aplaudida concertista nacional Esther Martínez, artista que goza de generales simpatías del público.

Esther Martínez cantará Langosta, tango; Claveles Mendocinos, canción; China ereje, tango; La Sanjuanina, tango.

El cine exhibirá "Macho y Hembra".

CIRCOS

Continúa el éxito del Circo Dunbar y Schweyer

Ayer Lunes la amplia carpa de esta troupe se vió nuevamente llena en su totalidad.

Anoche debutaron seis chanchos amaestrados, número que hizo reir. Es un acto bastante original y curioso, en el cual se ve la pericia del amaestrador para hacer producir los sonidos que necesita en tan poco despiertos animales.

El Circo Dunbar y Schweyer ha logrado imponerse y en mucho lo debe al número El vuelo de los Cóndores, a cargo de los hermanos Dunbar. El señor Dunbar que hace el salto triple en el aire y que es buen excéntrico, merece los aplausos que se le prodigan noche a noche. Igualmente celebrado es el capitán Schweyer, cuyo número de los leones suele provocar expresiones de verdadero pánico ya que hay algunos de los bichos que se resisten a su fusta de domador.

En el programa de anoche hubo el debut de nuevos artistas. Fué aplaudido el caballo en libertad, presentación hecha con bastante originalidad.

Hoy como día de fiesta habrá dos funciones. A las 4 y media, matinée con programa completo y rebaja en los precios para niños. A las 9 y media, función completa. Durante el día, de 10 a 12 M. y de 2 a 6 y media P. M., exhibición del zoológico.

Gran Circo Inglés de Fieras

La bondad del espectáculo que presentan los artistas de este celebrado conjunto del Pabellón Delicias, ha contribuído a que nuestras familias continúen dispensándole su apoyo. En los programas de la matinée de hoy y de la nocturna, se anotan nuevos actos a cargo de las hermanas misteriosas, que ejecutan pruebas de telepatía, trasmisión del pensamiento y sugestión de grande originalidad. El malabarista Sierra llama la atención por la novedad de sus números, que presenta. Los Dorly, bailarines y patinadores acrobáticos; los pamperos cuyanos, Mr. Paz, Frank Keller, Yáñez y sus animales amaestrados, y Miss Pauline Lestabun, con sus leones, pumas, leopardos, etc., siguen conquistando aplausos de admiración. Completan programa los tonys Cigarrito y Angelito, con sus entradas cas tan divertidas.

Circo Strong Ma

La matinée y la nocturna se harán con dos programas mayor atracción, dedicándose ción del día al mundo infantil la nocturna tomarán parte artistas con sus mejores estrenándose varios actos dad.

TEATRO COMEDIA

EMPRESA ERNESTO BO

Roulien Divertissement

HOY — MARTES 19 —

Matinée a las 3.15, Vermouth las 6.30. Noche a las 8.30:

TRES GRANDIOSAS FUNC

Cambio completo de programa Exito de los sketchs y divertissements:

ALO... SEÑORITA...

(Notable truco radio telefónico)

UN DRAMA ULTRA RAPI

(Primer premio del teatro tico).

EL RINCON DE MIS TAN

Cuadro típico argentino.

UN PLASMO MEDIEVAL

Sketchs del "Chauve Souris" sette-Lisson, creación de etc., etc.

TEATRO SANTIAGO

EMPRESA ERNESTO BO

Compañía Argentina de José P

HOY — MARTES 19 —

Vermouth a las 6.15. Noche las 9.30. Sensacional estreno éxito del teatro argentino:

AQUELLA NOCHE EN EL PI

Gran cuadro de cabaret. Bailes canciones típicas. Gran éxito comedia:

LA HORA DEL DESLIZ

Jueves. Gran función extraordinaria en honor de la colonia tina.

Estreno de **"Retazo"**, tra de J. Escobar.

OCASION

Automóvil Minerva

Garantido, mitad de su valor

Cooperativa de Chauffeurs

MORANDE 600

LOS CHARROS (Cow-Boys) MEXICANOS

En los Campos de Sport de Ñuñoa

EL DOMINGO 24 DE ENERO

A LAS 4 P. M.

Ofrecerán el espectáculo más :: :: sensacional de la época :: ::

Teatro Victoria

HOY MATINEE a las 3 P. M., extraordinaria a gran orquesta
EXITO DE LA PELICULA ETERNA
(Paramount)

MACHO Y HEMBRA

SORTEO DE 50 ENTRADAS GRATIS PARA LA MATINEE PROXIMA

MAÑANA ESTRENO ROBERTS COLE, POR LA BELLEZA MUNDIAL JANE NOVAK

THELMA

NOVELA DE LAS COSTAS DE NORUEGA, EXOTICA Y SUBYUGANTE.

Especial y noche estreno tercer programa cómico Victoria

LOS PLOMEROS
NOCHE TOLEDANA
AFICION AL CINE
ACTUALIDADES Nº 13
} PROGRAMA UNIVERSAL

ESTE PROGRAMA LE HARA ABONARSE A USTED A LOS COMICOS DEL VICTORIA

EL MAS CONOCIDO DE LOS ACTORES, FRANCIS FORD, EL QUERIDO "CONDE HUGO", ES EL DIRECTOR DE LA MAS MOVIDA Y ATRAYENTE DE LAS SERIES AMERICANAS

LAS AVENTURAS DE UN NAVEGANTE

SACADA DE LA FAMOSA NOVELA "LA FAMILIA SUIZA DE ROBINSON", INTERPRETADA POR CUATRO "ASES" DE LA CINEMATOGRAFIA:

JOE BONOMO - MARGARITA QUIMBAY - JACK MOWER - P. FORD

Si usted recuerda el éxito de "Robinson Cruzoe", no deje de ver esta hermosa película.

SABADO ¡ESTRENO! SABADO

NOTICIAS CINEMATOGRAFICAS

TEATRO VICTORIA

Matinée: "Macho y Hembra". Especial y noche: Programa Cómico N.o 3

Hoy se celebra el Centenario de Chiloé en forma muy especial en el aristocrático Teatro Victoria. En la matinée va por última vez la grandiosa película Paramount "Macho y hembra".

Las entradas producidas por esta cinta en su nueva presentación en Santiago han sido iguales a las producidas cuando se dió por primera vez, lo que demuestra que la obra ha quedado consagrada legítimamente como una super producción.

Gloria Swanson, Bebé Daniels, Tomás Meighan y Teodoro Robert, secundados por 18 estrellas de la Paramount se han encargado de hacer de esta cinta un triunfo. Hoy se exhibe en la matinée; en esta función habrá sorteo de 50 entradas gratis para la matinée próxima y tomará parte la gran orquesta de matinée.

En las secciones sociales de las 6.30 y de las 9.40 será estrenado el tercer programa cómico Victoria, a cargo de la Universal, compañía que ha prometido imponer definitivamente sus producciones cómicas, demostrando la potencia de sus cintas con el programa de hoy.

Se titulan las cintas de hoy "Los plomeros" por Al Alt, comedia excéntrica de enredos curiosos y de detalles llenos de picardía. Va también "Noche toledana", cinta de trucos fantásticos y cómicos. La tercera comedia de hoy se titula "Afición al cine", en la cual se hace una linda tomadura de pelo a todos los aficionados a hacer películas.

Y como agregado a este programa cómico va el Noticiero Universal N.o 13, o sea las últimas actualidades mundiales llegadas al país

EL BRASIL Y EL SETIEMBRE ESTRENAN LA PRODUCCION COMICA DE AGAPITO (LARRY SEMON): "CHERCHEZ LA FEMME"

Una obra de corte vaudevillesco estrenan hoy los teatros Brasil y Setiembre y que por su fina comicidad y alegría está destinada a triunfar ampliamente.

Nos referimos a "Cherchez la femme", primera producción gigante de Agapito (Larry Semon), cómico que venía destacándose por su gracia, agilidad y picardía en películas de corto metraje.

"Cherchez la femme", da ocasión a Agapito para acentuar su personalidad de bufo, encontrando nuevos venero de gracia e hilaridad en las divertidas escenas de esta obra.

Colaboran con Agapito en la interpretación de esta graciosa obra, la bella Claire Adams, Florence Gilbert, Charles Murray y Olver Hardy.

"Cherchez la femme", irá hoy en las dos secciones del Setiembre y Brasil.

Municipalidad de Yungay

PATENTES DE VEHICULOS

De acuerdo con la Ley de Municipalidades, las patents de vehículos deben pagarse dentro del presente mes de Enero. Vencido este plazo se harán exigibles, pagándose, además, la multa que señala la Ley. Desde el 18 del mes en curso se expenderán las patentes Municipales y Fiscales en la Tesorería Municipal, ubicada en calle de Salvador Gutiérrez, esquina Walker Martínez, de 9 a 11.30 A. M. y de 2 a 5.30 P. M.

Los autobuses que tengan recorrido autorizado por esta Municipalidad en las líneas Blanqueado-Olicos y Carrascal, como asimismo todo vehículo que tenga su residencia o que haga su comercio en la Comuna, pagará en esta Tesorería el 40 o|o del valor designado por la Ley.

El Tesorero.

El DOMINGO 24 del actual

SERA EL DIA MAS FELIZ DE LOS DIAS, CON LA REANUDACION DE LA VENTA DE SITIOS DE LA GRAN

Población Modelo

situada en Puente "Lo Ovalle" con frente a Santa Rosa

Los camiones de Puente Alto, que van y vuelven por Santa Rosa, lo dejan en la misma Población.

Venta de sitios, cuota semanal desde 5 PESOS; entrega inmediata, y se regala zinc galvanizado para techar una pieza, de 4x4. Además, se facilita madera y zinc a los que quieran edificar.

Títulos saneados de más de 30 años a disposición de los interesados, en la Notaría Fabres, Morandé 226, donde, además, podrán informarse sobre la seriedad y corrección del propietario.

Si no se hace propietario ahora, no lo será jamás.

Más datos en las oficinas, días Domingos y festivos, en Puente "Lo Ovalle", y los días hábiles en calle Paz 945, casi esquina de San Pablo.

HOY MARTES 19

TEATRO SANTIAGO
Empresa: ERNESTO BOUQUET
Compañía Argentina JOSE FRANCO
EXTRAORDINARIO- ESTRENO

AQUELLA NOCHE EN EL PIGALL

En el tercer cuadro, GRAN ACTO DE CABARET. — Lujosa presentación.— Gran orquesta típica en escena. — Shimmy de moda, bailado por HERMINIA FRANCO y señoras MARIA VALICELLI y TERESA PARRAMON. — EVA FRANCO cantará el nuevo tango "ENTRA NOMAS". — Canciones populares con acompañamiento de guitarra por EVA FRANCO.

SALA IMPERIO

'Voluntad de hombre", creación de William Russell y Renée Adoree

En especial y noche exhibirá hoy esta sala una encantadora creación de los simpáticos artistas William Russell y Renée Adorée que forman una pareja ideal de juventud y de alegría. El título de esta cinta es "Voluntad de hombre", y su argumento está basado en una historia liviana y amena que da lugar a lucir los más interesantes aspectos de la intensa vida de Nueva York. Un idilio romancesco y optimista sirve de base al desarrollo de la intriga de "Voluntad de hombre".

"Voluntad de hombre", es un soberbio canto al dinamismo de la juventud y al entusiasmo creador del alma varonil. William Russell es un actor completo y vigoroso, cuyo temperamento se adapta maravillosamente a este papel. Renée Adorée, femenina y adorable coqueta, es el extremo opuesto de Russell, de modo que su común trabajo hace destacarse magníficamente los contornos de los dos temperamentos. En esta cinta se admirarán los nocturnos cabarets en que se reune la bohemia neoyorkina, la agitada vida de luchas financieras de la Bolsa, las elegantes recepciones sociales y en fin, todos los aspectos que han dado a Nueva York la característica de la ciudad más moderna e interesante del mundo.

"Voluntad de hombre", es una verdadera obra de arte, que reune toda la finura y la elegancia de las creaciones de Renée Adorée, junto al vigor de las interpretaciones de William Russell. Estos dos artistas no necesitan especial presentación, pues nuestro público ha tenido ya numerosas ocasiones de aplaudir su trabajo.

EL ESMERALDA Y EL O'HIGGINS EXHIBEN HOY "MACHO Y HEMBRA". POR GLORIA SWANSON Y TOMAS MEIGHAN

"Macho y Hembra" es una película que ahora, después de tres años del estreno, ha venido a obtener su consagración como superproducción.

Gloria Swanson hace el papel de niña millonaria y aristocrática. Está de novia con un joven de su misma situación social, un as de los salones, un elegante sin tacha y un causeur admirable. Es, en el medio en que viven, el hombre superior.

Pero un paseo marítimo se convierte en naufragio. Los sobrevivientes se ven obligados a arribar a una isla solitaria. En esta vida primitiva, en que el carácter y la fuerza dominan, el rey de los salones hace un deslucido papel. En cambio, se agiganta hasta adquirir la figura de rey de la pequeña colonia naufraga, el mayordomo de la casa, personaje magistralmente encarnado por Tomás Meighan.

Gloria se enamora de él y es correspondida. La niña cree que su anterior amor era mentira, que estaba engañada, que no podía haber amado a su novio, a ese hombre casi inútil para la lucha por la vida.

Pero, nuevamente la rueda de la fortuna da una vuelta y todos vuelven a la civilización. Como por arte de encantamiento, los papeles recobran su curso primitivo. El novio vuelve a ser el predilecto y Tomás vuelve a ser el modesto mayordomo que no podrá nunca aspirar al amor de su orgullosa ama.

Completan el reparto Teodoro Roberst, Lila Lee, Bebé Daniels y Julia Faye.

—En el Esmeralda, trabajarán las hermanas Delpont.

TEATRO AVENIDA MATTA

"La Dolores", en funciones extraordinarias, y en matinée, programa cómico y de aventuras

En las funciones extraordinarias de hoy y en homenaje al Centenario de Chiloé el Teatro Av. Matta anuncia el estreno de la emocionada super producción que se titula "La Dolores" y que es un valioso exponente del arte cinematográfico español.

"La Dolores" será acompañada con música española, especialmente seleccionada y de acuerdo con las escenas más salientes de la obra.

En matinée va un programa cómico y de aventuras, que consta de la última creación de Harry Carey, titulada "El gavilán nocturno" y del segundo programa cómico Paramount, que comprende tres comedias y en cuya interpretación intervienen El Turnio, el simpático Walter Hiers y Charles Murray.

ELECTRA

Hoy debuta en este cine de la calle Catedral la aplaudida troupe típico chilena Los Huasos de Petorca con un selecto y variado repertorio de tonadas y canciones.

Este buen conjunto de siete actores se presentará por primera vez en la función nocturna únicamente.

MINERVA

En sus dos funciones de hoy estrena este teatro una producción de aventuras en la cual se verá actuar a los mejores cow-boys del Oeste, destacándose entre ellos el popular y aplaudido actor Jack Perryn.

Se titula esta interesante producción: "El premio a los valientes" y está basada en la fuerza de voluntad de los hombres del legendario Oeste americano.

Fuera de programa, una cómica de gran actualidad.

DIECIOCHO

Hoy, como día festivo, en matinée presenta este teatro el estreno de la divertida comedia titulada, "La casa de los fantasmas", comedia de embrujados y aparecidos, interpretada por Jack Holt y Luisa Huff. Además, la cómica "El submarino pirata", por Sid Chaplin. Extra sorteos y cómicas.

Hoy en secciones de especial y noche, estreno de la extraordinaria producción Vitagraph, "Corazón de madre", dolorosa tragedia interpretada por la conocida actriz Mary Carr. Además, estreno de una Pathé News y cómicas.

Mañana estreno de la copia nueva de "Macho y hembra", Paramount por 18 estrellas encabezadas por Thomas Meighan y Gloria Swanson.

AVENIDA

"Ojos de almendra".—Por ser día festivo, esta sala ofrecerá hoy tres grandes funciones. En matinée, a las 3 de la tarde, se presentará la última producción de los Artistas Unidos, titulada "Don Q., el hijo del zorro", cinta con la cual ha obtenido su más formidable triunfo el portentoso actor Douglas Fairbanks.

Las funciones de especial y noche están dedicadas al estreno de la producción del First National Circuit, titulada "Ojos de almendra", de la cual es intérprete la famosa estrella Constance Talmadge.

"Ojos de almendra" es una historia que posee el más fascinante poema de amor entre dos almas de diferentes razas.

INDEPENDENCIA

"El Tesoro".—Este teatro exhibe en sus dos funciones de hoy la gran producción alemana, "El tesoro", cuyo principal intérprete es Emil Jannings. En esta cinta se han puesto una vez más de relieve las grandes cualidades que adornan a este simpático y varonil actor.

"TU CUNA FUE UN CONVENTILLO", SE EXHIBE HOY EN EL TEATRO FRANKLIN

Hoy en el elegante y concurrido teatro del barrio Matadero se da en especial y noche "Tu cuna fué un conventillo". Los actores han puesto al interpretar esta cinta todo su orgullo de actor y todo el dolor que las circunstancias exigían.

ODEON

Especial y noche, "La última expedición de Shackleton", el verídico documento científico que muestra la última tentativa del audaz explorador por la conquista del Polo hasta el minuto de su muerte.

Matinée extraordinaria: "La isla de los buques perdidos", la monumental película de aventuras estilo Julio Verne y "El palacio de variedades", por el genial Buster Keaton.

YUNGAY

"Las dos enemigas", creación de Norma Shearer, irene Rich y Monte Blue.—La película que estrena hoy el cine Yungay es una cinta de alta emoción y de fastuoso lujo. La parte principal de su vigorosa intriga está a cargo de las lindas actrices Norma Shearer e Irene Rich y del gran actor Monte Blue. La acción de "Las dos enemigas" se desarrolla en un ambiente de gran lujo y de alta sociedad. Las actrices lucen maravillosas toilettes y se mueven en medio de elegantísimas decoraciones.

Recomendamos esta película especialmente a las damas y a los enamorados.

ALHAMBRA

LA NOVELA DE AMOR: "¿COMO PUDISTE DUDAR DE MI?"

La simpática sala del Alhambra anuncia para hoy una última exhibición de la gran película francesa: "¿Cómo pudiste dudar ed mí?", exquisita creación de la linda y elegante actriz Genevieve Felix, quien ha hecho en esta película una de sus más afortunadas creaciones. Esta cinta tiene un argumento emocionante que narra una historia de amor y de celos, en la cual se ve la catástrofe que puede acarrear sobre un noble hogar la intriga de un hombre perverso.

En las dos funciones de hoy el maestro Francisco Barbat Rosano ejecutará nuevamente el hermoso instrumento Marimba que tanto éxito ha tenido en las funciones del Domingo y Lunes.

VICTORIA DE LA RECOLETA

"CHERCHEZ LA FEMME" o "LA NIÑA DEL TAXI", POR AGAPITO

Larry Semon, más conocido con el nombre de Agapito, ha hecho su más hilarante y espléndida creación en la película "Cherchez la femme" o "La niña del taxi", que exhibe hoy en sus dos funciones el cine Victoria de la Recoleta. El popular bufo, ha sabido dar en la escena cómica una nota completamente original y nueva. "Cherchez la femme", se desarrolla en lujosísimos interiores y con actuación de lindas actrices que lucen toilettes maravillosas. Acompañan a Larry Semon la elegante Claire Adams y el divertidísimo Charles Murray.

IMPERIAL

"¡QUE NECIOS SON LOS HOMBRES", POR NATALIA LISENKO

Una película de gran emoción y de notable fuerza dramática es la que exhibe hoy en sus dos funciones el teatro Imperial. "¡Qué necios son los hombres!", es la más conmovedora creación de la linda actriz rusa Natalia Lisenko. Esta película muestra los aspectos más pintorescos de la vida del París que se divierte. La última parte de "¡Qué necios son los hombres!", se desarrolla en Córcega, donde el protagonista persigue a una partida de bandidos y sostiene con ellos terribles luchas.

CAUPOLICAN

"CORAZON DE MADRE", CREACION DE MARY CARR

El Teatro Caupolicán, ex-Centenario, ofrece hoy en sus dos funciones una película verdaderamente sensacional, interpretada por la genial trágica Mary Carr. Se titula esta cinta: "Corazón de madre", y narra el calvario de una santa mujer que se ve perseguida por el odio de un pueblo entero. Las emocionantes escenas de esta película culminan en las que muestran el desbordamiento de un río.

JANE NOVAK SE PRESENTARA MAÑANA EN "THELMA" EN EL VICTORIA

La Empresa del Teatro Victoria anuncia para mañana una linda película interpretada por Jane Novak, cuyos ojos azules han sido comparados por la belleza única que poseen con los mares de su patria, Noruega. Jane Novak ha filmado antes varias cintas en Estados Unidos, pero su mejor producción, aquella en que ha alcanzado un mayor éxito, es la titulada "Thelma", que será presentada mañana. Se desarrolla precisamente en las pintorescas costas de Noruega, y tal vez por eso la Novak ha sentido más aún el papel de protagonista llegando a producir la simpática creación de que se ha preocupado la prensa estadounidense.

"Thelma" es una producción destinada a sacar de su indiferencia a nuestra sociedad, pues hecha como está con la donosura más encantadora, tiene un tema que subyuga y cuyo desenlace se hace difícil preveer.

Mañana se estrenará "Thelma" en las secciones especial y nocturna del Victoria.

MAÑANA
Setiembre — y Brasil
ESTRENO GERMANO - CHILENO
UN
Drama
EN LOS
Andes
PELICULA ALEMANA DIRIGIDA POR
Carlos del Mudo
AUTOR DE
"Un grito en el mar"
PROTAGONISTA:
Albertini

"Genoveva de Brabante" en el Hippodrome Circo

Con motivo de ser hoy día festivo, la sala del Hippodrome Circo ofrecerá tres funciones con programas seleccionados, figurando dos películas de verdaderos méritos cinematográficos.

En la matinée a las 2.30 se reprisará la genial producción alemana interpretada por Lili Marishka y titulada "Genoveva de Brabante", cuyo éxito de ayer en esta misma sala superó a las expectativas de la empresa.

En especial a las 6.30 y noche a las 9.30, se estrenará la película "Tesoro", interpretada por el genial actor dramático alemán, Emil Jannings, el mismo intérprete de "Las tragedias del amor".

Las tres funciones terminarán con una buena cinta cómica y serán amenizadas por la orquesta Jazz-Band.

PROXIMOS ESTRENOS

Mañana, la Sala Imperio estrena: "El amo del rayo", con La destrucción de París"

Para mañana, día de moda, la Dirección de la Sala Imperio ha escogido una película que causará verdadera sensación. "El amo del rayo", es un fotodrama de originalísimo argumento que tiene, entre otras muchas escenas de alto efecto teatral, una maravillosa visión, con todos los caracteres de la verosimilitud, que muestra la destrucción completa de París. El público maravillado, asistirá a la caída de la torre de Eiffel, el derrumbamiento de la Opera y de la Magdalena; verá la gran Estación de Saint Lazare reducida a escombros y el arco de triunfo convertido en un montón las ruinas. Esta pavorosa visión de la destrucción de París, que lleva al ánimo del espectador, la más fuerte impresión, se desarrolla en varias escenas que hablan muy alto de la perfección técnica de la cinematografía francesa. Una historia de amor, tratada con novedad y elegancia es el nexo de este maravilloso argumento. Un grupo de escogidos artistas y de lindas tiene a su cargo la interpretación de este gran film que dejará un recuerdo imperecedero en el ánimo del público santiaguino.

HOY 6.30 — 9.30 Platea, $ 2.70

AVENIDA
VICUÑA MACKENNA 624
CIA. CINEM. ITALO CHILENA

MATINEE EXTRAORDINARIA A LAS 3
LA SUPER-COLOSAL NOVELA DE AVENTURAS
Don Q. el Hijo del Zorro
LA MAS GENIAL CREACION DEL RECTOR RELAMPAGO
DOUGLAS FAIRBANKS

ESPECIAL 6.20 — REUNIONES SOCIALES DE MODA — NOCHE 9.30
Orquesta del Solar; platea, $ 2.70
ESTRENO DE LA REGIA Y FASCINANTE NOVELA PASIONAL
OJOS DE ALMENDRA
CREACION DE LA ADORABLE ACTRIZ Y GRAN FAVORITA
onstance Talmadge
Una novela de ensueños y fragancias de flores de loto. Una historia que posee el más fascinante poema de amor entre dos almas de diferentes razas.

SE HA INICIADO LA PUBLICACION DEL ESCALAFON DE CORREOS Y TELEGRAFOS

Se ha iniciado ya la publicación del escalafón de correos y telégrafos, cuya confección que ha ocasionado un trabajo laborioso, ha estado a cargo del Departamento del Personal de la Dirección del ramo.

Esta publicación, que se hace en el "Diario Oficial", fija la planta de empleados de la Dirección General, y de las diversas dependencias de correos y telégrafos de la República, estableciendo la categoría y sueldos que le corresponde a cada empleado.

Como lo hemos adelantado, los empelados que se crean lesionados por la colocación que se les ha dado en el escalafón, deberán presentar sus quejas a la Comisión de Escalafón, para su consideración.

POLITEAMA
HOY Matinée:
"HAMILTON PUÑO DE HIERRO" y CHAPLIN BOMBERO"
Especial y noche:
"EL JUICIO DE LA TEMPESTAD"

REPUBLICA
HOY Matinée:
"EL GAVILAN NOCTURNO" y "CHAPLIN CAMPEON DE PATIN"
Especial y noche:
"LA MUJER ATADA"

ELECTRA
HOY Matinée:
"A TROMPADAS LIMPIAS" y "CHAPLIN A LA UNA DE LA MAÑANA"
Especial y noche:
"LOS HUASOS DE PETORCA"
Y "LAS TROMPADAS DE WALLACE"

ODEON
Hoy matinée: "La Isla de los Buques Perdidos" y "Palacio de Variedades".
Especial y noche:
"La última expedición de Sir Shackleton al Polo Sur"

¡MADRUGUE!
Así podrá comprar buenas localidades para la MATINEE de las 4 1|2 y NOCTURNA DE LAS 9 1|2
LOS NIÑOS pagan 1|2 platea en las matinées, tanto en platea como en galería

EXITO DE LOS CHANCHOS AMAESTRADOS
CIRCO DUNBAR y SCHWEYER
De 10 1|2 a 12 M. y de 2 1|2 a 6 1|2 y durante el intermedio visite El zoológico.

TEATRO AVENIDA MATTA
Avenida Matta frente San Isidro

MATINEE DOBLE A TRACCION A LAS 3
EL GAVILAN
Por HENRY CAREY (Cayena) y PROGRAMA COMICO PARAMOUNT

ESPECIAL 6.30 - NOCHE 9.30. —:— EL GRAN ESTRENO DE ARTE ESPAÑOL
LA DOLORES
CON ACOMPAÑAMIENTO DE ORQUESTA ADAPTADA A LA OBRA

GRUPO GENERAL DE SOCIOS DE LA SOCIEDAD DE ARTESANOS "LA UNION" DESPUES DE LA JUNTA GENE

ADQUISICION DE MATERIAL RODANTE PARA EL F. C. DE IQUIQUE A PINTADOS

Oportunamente dijimos que el Ministerio de Obras Públicas, Comercio y Vías de Comunicación, había solicitado propuestas públicas para la adquisición de material rodante para el ferrocarril de Iquique a Pintados, material que subía a la suma de 21.000,000 moneda corriente.

A estas propuestas se presentaron 28 firmas extranjeras, todas las cuales se sujetaban a las bases estipuladas.

Según hemos tenido conocimiento, el Inspector de Ferrocarriles, señor Schmidt informará al Ministro de Comunicaciones sobre esas propuestas el Viernes próximo.

LAS FIESTAS CON QUE SE CELEBRARA EL DIA DEL ROTO CHILENO

LOS DIVERSOS NUMEROS DEL PROGRAMA MUNICIPAL DE FIESTAS QUE SE REALIZARA MAÑANA EN LA PLAZA YUNGAY

Con motivo de celebrarse el 20 del presente el aniversario de la Batalla de Yungay y por consiguiente las fiestas denominadas del Roto Chileno, el Intendente Municipal don Luis Phillips Huneeus se ha dirigido con fecha de ayer al Comandante General de Armas para que se sirva disponer que dos bandas militares concurran ese día a amenizar la fiesta organizada por la Municipalidad.

Estas fiestas se realizarán en la noche del Miércoles próximo, de 9.30 P. M. a 12 P. M.

Oportunamente el Intendente señor Phillips Huneeus ordenó que se elaborara un programa especial de festejos. Este programa que tendrá un carácter netamente popular constará de biógrafo al aire libre, ventas, fuegos artificiales, festival de bandas, premios, etc., etc.

La comisión encargada de este número activa los preparativos y hoy deberá quedar totalmente terminado el programa de fiestas.

Para darles mayor solemnidad asistirán el Intendente Municipal, señor Phillips Huneeus y los miembros de la Junta de Vecinos.

En Salamanca hay 32 casos de tifus exantemático

HECHO EL DENUNCIO CORRESPONDIENTE, LA DIRECCION DE SANIDAD DA INSTRUCCIONES AL JEFE DE LA ZONA AFECTADA PARA QUE ARBITRE LAS MEDIDAS QUE EL CASO REQUIERE

En el día de ayer el Ministro de Higiene recibió una comunicación del Intendente de Coquimbo señor Costa Pellé en que transmite las informaciones suministradas por el Gobernador de Illapel que dan cuenta del recrudecimiento en el pueblo de Salamanca de la epidemia del tifus exantemático.

Hay hospitalizados en el Hospital de ese pueblo treinta y dos enfermos y entre las víctimas de la epidemia falleció el doctor señor Sepúlveda que era el jefe de ese establecimiento.

El mismo Gobernador pide la clausura del hospital por no existir un médico que pueda atender a los tifosos.

Impuesta la Dirección General de Sanidad de este denuncio dió instrucciones telegráficas al jefe de la zona sanitaria afectada por la epidemia para que se traslade a Salamanca y arbitre las medidas que la gravedad del caso requiera.

ALAMO
2x10 — 11|2x3
VIGAS, VIGUETAS OFRECE LA BARRACA
"LA REPUBLICA"
DOMEYKO 2354 — TELEFONO 182 (PARQUE)

EL CONSEJO DE BELLAS ARTES PROTESTA DE LA ERECCION DEL MONUMENTO A NICOLAS PALACIOS

CON FECHA DE AYER SE DIRIGE AL MINISTRO DE INSTRUCCION Y AL INTENDENTE MUNICIPAL EN ESTE SENTIDO

A raíz de la inauguración del monumento a Nicolás Palacios, erigida en el Cerro Santa Lucía, el Consejo de Bellas Artes se reunió y acordó enviar su protesta al Intendente Municipal y al Ministro de Instrucción por no haber sido consultado sobre los méritos artísticos de dicha obra.

En cumplimiento de este acuerdo en el día de ayer se envió al Intendente Municipal, señor Phillips Huneeus, una nota que en parte dice así:

"Hace pocos días se ha levantado en la subida del Cerro Santa Lucía una estatua a Nicolás Palacios, original del escultor nacional don Fernando Thauby.

La estatua debiera representar el vigor de la raza chilena, cosa que no se ha conseguido, ni mucho menos. Se ha aprovechado una escultura del mismo señor Thauby titulada "El Pueblo" que se presentó al Salón Oficial hace dos años y que fué severamente criticada tanto por los jurados como por el público.

El Consejo de Bellas Artes, según lo dispone el Reglamento Orgánico, aprobado por decreto Supremo, tiene la supervigilancia técnica de los monumentos y pueblicos de la capital y lo ... lógico habría sido consultarle ... mente sobre los méritos ... de dicha obra. Desgraciadamente dice más adelante la nota ... tión—por una omisión o ... vido, esto no se hizo y se ha ... a la ciudad de un monumento ... no honra a la escultura ... a la ornamentación de la ciudad.

A fin de evitar que en lo ... se repitan estos hechos, el Consejo de Bellas Artes se pone a disposición de US. para cooperar a la ... de embellecimiento de la ciudad que US. está empeñado y le ... encarecidamente ordenar a la oficina respectiva, que en lo ... oiga el dictámen del Consejo ... do se trate de cualquier ... de ornamentación artística".

Al mismo tiempo el Director del Consejo envió otra comunicación análoga al Ministro de Instrucción señor Alamiro Huidobro ... manifiesta que es necesario ... Gobierno oiga el dictamen del Consejo antes de adquirir obras ... destinadas a establecimientos públicos, a monumentos o a ornamentación artística en general.

UN PROYECTO DE TRANSFORMACION EN LA ELIPSE DEL PARQUE COUSIÑO

El Administrador del Parque Cousiño don Ricardo Herrera Lira ha dado término a un interesante proyecto de transformación de la elipse del Parque Cousiño, cuyos trabajos deberán iniciarse una vez que la Junta de Vecinos se pronuncie sobre este proyecto.

El proyecto del señor Herrera Lira consulta vastos y hermosos jardines, lagunas, un restaurant, tribunas, etc., etc. Para los desfiles militares se dejará una amplia avenida toda rodeada de jardines.

Los diferentes jefes municipales han felicitado al señor Herrera Lira por su importante trabajo que ha sido muy bien acogido por los miembros de la Junta de Vecinos y del Intendente Municipal.

LA TRANSFORMACION DEL COSTADO DE LA AVENIDA VIEL

Como anunciamos en una edición anterior el mismo señor Herrera Lira ha solicitado ... curso de los vecinos de la ... nida Viel, a fin de que ... su ayuda pecuniaria ... ción de los trabajos de transformación de ese sector en ... nes, en la misma forma que ... ha hecho al costado de la ... nida Beauchef donde funciona ... Dancing Park

MUEBLERIA
"La Argentina"
214 - BANDERA - 220
JOSE GURFINKEL
GRAN SURTIDO DE MUEBLES DE TODOS ESTILOS
FABRICA
CHILOE 1810
A precios más bajos que en todas las Mueblerías. Antes de hacer sus compras consulte mis precios.

Corriendo 1.152,000 kilómetros

Un millón ciento cincuenta y dos mil kilómetros detrás del volante de un automóvil ..

Esto equivale circundar al mundo entero, por el Ecuador, 29 veces; o equivalentes a 9,763 viajes de Valparaíso a Zapallar, u 8,214 viajes entre Valparaíso, Santiago, por el camino de Casablanca.

Por toda manera, esta es la distancia, aproximadamente que el señor G. P. Mathieu, conductor de pruebas de la Goodyear Tyre & Rubber Co., ha recorrido en los últimos dieciocho años.

El señor Mathieu, calcula que ha recorrido un término medio de 64,000 kilómetros anuales, desde que principió a manejar un automóvil. Por supuesto, el término medio de los primeros años no era tanto, alcanzando posiblemente, unos 48,000 kilómetros, debido al estado de los caminos y los modelos de automóviles de aquellos tiempos. Durante los últimos años, el término medio ha sido mucho más y el señor Mathieu actualmente corre 560 kilómetros diariamente. Sin tomar en cuenta los días Domingos y feriados; esto da un promedio de 160,000 kilómetros al año. Por consiguiente, el término medio dado para los dieciocho años, es bien moderado.

COMPARE Ud. SUS CIFRAS CON LAS DE ARRIBA

En su auto particular, si es que usted usa su coche todos los días, y haga una excursión larga de vez en cuando, usted probablemente correrá alrededor de 15,000 kilómetros en el año. Si usted solamente usa su automóvil los Domingos y festivos, alcanzará a seis mil kilómetros, más o menos.

La Goodyear mantiene 14 automóviles de prueba que recorren los caminos continuamente. Cada coche tiene asignados dos conductores, quienes tienen un trabajo de doce horas cada uno. Así, el automóvil está recorriendo prácticamente 24 horas diarias.

VIAS URINARIAS

Es de todos conocida la frecuencia de la URETRITIS, consecuencia habitual de la blenorragia mal cuidada. Su curación es rápida, gracias a la EUNUCTINE, que es el mejor medicamento antiblenorrágico, de orden científico, recetado por todos los especialistas de las Vías Urinarias. De 8 a 12 cápsulas al día, en las comidas.

En las principales Farmacias. Exigir el nombre

EUMICTINE

Base: Sanlatol. Hexametilenteto amina, salol.

MAGNIFICAS INVERSIONES EN
HACIENDAS
DE RULO DE COSTA
FUNDOS
REGADOS, REGABLES
CHACRAS
AL LADO SANTIAGO, ETC.
De segura y gran rentabilidad y con precios comerciales de $ 50,000 a $ 4 millones.
—: Ofrece :—
Alfredo Tagle Rodríguez
Catedral 1137.— Casilla 3132

MUEBLERIA COLON
56 - BANDERA - 58
GRANDES REBAJAS DE PRECIOS
Nuevo y espléndido local

LA VOLUNTAD Y EL CEREBRO

No solo todo el cuerpo sufre las consecuencias de mal nutrición sino particularmente el cerebro y nervios. A esto se debe principalmente muchos trastornos y síntomas. Usando el

CORDIAL de CEREBRINA ULRICI

Siendo medicina y alimento, dará más poder de resistencia al cuerpo para curar y fortalecer; crea energía vital, estimula el apetito y digestion, engorda, devuelve á la sangre su riqueza y al ser su alegría.

The Ulrici Medicine Co., Inc.
NEW YORK

FORMULA: Acido Fosfórico, 0,24; Fosfato de Potasa, 0.36; Fosfato de Sosa, 1.16; Fosfato de Hierro, 0.13; Peptonato Manganeso, 0.06; Glicerina, 2.80; Glicerofosfato Potasa, 0.12; Cafeína Alcaloide, 0.12; Glicerofosfato Sosa, 0,12 Cinconidina Alcaloide, 0.05; Cinconina Alcaloide, 0.05; Sulfato de Quinina, 0.05; Ext. Fl. Nuez Vómica, 0.26; Alcohol, 1168.

EMPIEZA MAÑANA
LA PRIMERA GRAN REBAJA DE PRECIOS

Habrá calzado fino para Señoras, Caballeros y Niños a :: precios sumamente bajos ::

"LA FLORIDA"
502 PUENTE 506
esquina de Catedral

Cacao desgrasado.

EFECTUADA EL DOMINGO CON MOTIVO DEL 64 ANIVERSARIO DE LA FUNDACION DE ESTA PRESTIGIOSA COLECTIVIDAD

PARA EVITAR AGLOMERACIONES

Durante la LIQUIDACION de esta semana recomendamos venir temprano a hacer sus compras

DELICIAS 3035 **ALMACENES DE LIQUIDACIONES** ESTADO 135

"Ningún ciudadano debe ir preso la primera vez que delinque de poca gravedad"

NOS DICE EL SUB-SECRETARIO DE JUSTICIA, SEÑOR JORGE GAETE, DELEGADO DE CHILE AL NOVENO CONGRESO INTERNACIONAL DE PRISIONES DE LONDRES, AL REFERIRSE A LAS CONCLUSIONES DE ESTE TORNEO

El Sub-Secretario del Ministerio de Justicia, señor Jorge Gaete, que ha llegado últimamente de Europa, a donde fuera, como representante del Gobierno chileno, al Noveno Congreso Internacional de Prisiones celebrado en Londres, nos hizo algunas interesantes declaraciones, respecto a las conclusiones obtenidas en este torneo.

El Noveno Congreso Internacional de Prisiones—comenzó diciéndonos el señor Gaete—ha sido un éxito y una prueba del interés con que las diversas naciones encaran el problema de la delincuencia y las bases científicas y series que orientan los estudios de los especialistas. El torneo funcionó constantemente con una asistencia superior a 300 delegados, entre los que figuraban eminencias tales como el profesor Enrico Ferri, M. Doujoy, Mr. Waller, Lord Polwartch, etc.

Sintetizando, les puedo decir que las conclusiones a que arribó el Congreso son las siguientes: el fin que debe perseguir el régimen de establecimientos penales es la reforma del delincuente y no su castigo. Los regímenes deben ser humanitarios, procurando hacer revivir en el individuo los sentimientos nobles. Los acusados por delito de poca gravedad, deberán ser sometidos a la acción de la justicia el menor tiempo posible, y que las penas sean sustituíbles por multas, libertad vigilida, etc.

El Gobierno inglés prestó un interés especial a las labores del Congreso, tanto es así, que al iniciarse cada una de las sesiones, dictaron conferencias personalidades como el Ministro del Interior del Imperio y el Lord Jefe de Justicia.

Al clausurarse las sesiones fuimos invitados por el Gobierno a visitar sus establecimientos carcelarios. No tengo para qué asegurarles que esta visita me fué de mucho provecho. Todos estos establecimientos son de reciente construcción o enteramente transformados, y en ellos se ponen en práctica los metodos más modernos, aconsejados por los últimos estudios científicos en la materia.

Otra observación que me parece interesante—terminó diciéndonos el señor Gaete—fué la atención especial, que pude notar en el Gobierno, para atender el personal que presta sus servicios en los establecimientos penales, que gozan de remuneraciones equitativas y viven en cómodas habitaciones situadas en los alrededores de los establecimientos en que trabajan.

LA SOLICITUD SOBRE LA FERIA LIBRE DE VALPARAISO

SERA RESUELTA EL MIERCOLES POR EL MINISTRO DEL INTERIOR

En la tarde de ayer el señor Ministro del Interior don Maximiliano Ibáñez, se ocupó de estudiar todos los antecedentes relacionados con el establecimiento de una Feria Libre en Valparaíso.

Obran en poder del Ministerio un informe expedido por el Intendente de la provincia, otro del Intedente Municipal y numerosas presentaciones que se han hecho en pro y en contra de esta cuestión de verdadero interés para los habitantes del puerto.

Fuimos informados que el señor Ministro dejó muy adelantado el estudio en referencia y se nos agregó que es casi seguro que mañana Miércoles se pronuncie sobre el particular.

Publicación sobre el Banco Central de Chile hecha en Alemania

En la Cancillería se ha recibido por intermedio del Cónsul respectivo, la noticia de haber aparecido en el diario Frankfurter Zeitung, de Frankfort, Alemania, una completa y detallada información sobre la reforma monetaria chilena y el Banco Central de Chile.

El diario citado es uno de los que tienen mayor circulación en el mundo, en los círculos bancarios e industriales.

EL SUMARIO INSTRUIDO POR EL ACCIDENTE DE AVIACION OCURRIDO EN ANTOFAGASTA

TEXTO DEL INFORME ELEVADO POR LA COMISION MILITAR Y LOS REPRESENTANTES DE LA FABRICA JUNKER.—"NI A LA MAQUINA NI AL PILOTO PUEDEN CULPARSE DE ALGUNA FALTA"

"La Nación" se ocupó extensamente del accidente que, a fines del año último ocurrió en Antofagasta, a consecuencias del cual fallecieron el teniente señor Mujica y el doctor señor Moran-Gost.

Sobre este accidente, la Superioridad Militar ordenó que se abriera un amplio sumario, a fin de determinar las casusas precisas de aquel accidente.

El sumario respectivo ha llegado al Ministerio de Guerra, el que en breve lo enviará a la Dirección General de los Servicios de Aviación, para su conocimiento.

La firma constructora de los aviones Junkers, tan pronto tuvo conocimiento de aquel accidente, envió a uno de sus ingenieros técnicos con el objeto de que informara sobre las causas del accidente ocurrido.

Tanto la comisión designada por la Dirección de Aviación, compuesta por el teniente señor Herrera y el mecánico señor Rojas, como los representantes de la firma Junkers, señores Holzmann y Folsch, han trabajado en el esclarecimiento de los motivos del referido accidente.

El informe evacuado por estas personas se encuentra agregado al sumario, cuyo texto es el siguiente:

"El día 12 de Enero de 1926, fueron revisados detenidamente los restos, en cuanto ellos puedan servir para aclarar el accidente, sobre todo el motor, por una comisión compuesta de los señores teniente Herrera y mecánico Rojas, por parte de la Dirección de Aeronáutica Militar, y los señores Müller, gerente de la firma Folsch y Cía., en Santiago, y Holzmann, director-técnico de la fábrica "Junkers", por otra parte.

Hay que hacer una distinción exacta, entre los motivos del aterrizaje y el aterrizaje mismo.

Referentes a los motivos del aterrizaje, resultó del examen del motor, que sus piezas estaban todas intactas, sobre todo los émbolos y el cigüeñal, de manera que una explosión no puede haber existido.

La parte quebrada de la hélice tiene indicios precisos que ésta ha recibido un golpe sumamente fuerte, que motivó la pérdida de una parte de la hélice poco después del decollage. Como la resistencia de la hélice metálica es mayor que la de madera, es de suponer que no ha podido tal vez ser una piedra la que ha dañado la hélice, sino que ésta, al partir, la máquina, tocó en una de las sinuosidades del terreno. El examen muestra que la resistencia y dureza del material empleado en la hélice, se ha conservado intachable y en toda su amplitud.

Los efectos de fuerza de una hélice en rotación a la cual le falta una pala, son desastrosos, porque es casi seguro que el motor se disloca del aeroplano, lo que para este último significa la caída inmediata.

En el caso del "Junkers", al contrario de lo que ocurre en aeroplanos de madera, el desperfecto se limitó únicamente a la pérdida del radiador y del capot, de manera que el avión conservó íntegramente su estabilidad aun después del desperfecto, quedando con esto técnicamente en condiciones de realizar un buen aterrizaje.

Referente al aterrizaje, cuyos resultados pueden llamarse desgraciados, la maniobra del piloto hasta enderezar la máquina hacia la costa fué hecha de una manera precisa y sin contratiempo. Desgraciadamente, al abrir uno de los pasajeros la puerta de la cabina, dicha puerta accionó como timón y tumbó el avión hacia un lado, contrarrestando así las intenciones del piloto, quien, como es lógico suponer, no podía adivinar lo que ocurría tras de él.

A pesar de haberse estrellado el aparato contra las rocas, no se habría lamentado ninguna pérdida de vida si nadie hubiera abandonado la máquina, como lo prueba el hecho de que todos los que permanecieron en ella, pudieron salvarse ilesos o en estado de fácil curación, pues a causa de la gran rigidez y del poder mismo de flotación de la máquina, debida a la construcción hueca de los planos, se sostuvo por espacio de 10 minutos en la rompiente, hasta que se hundió.

Resumiendo, puede decirse que, según lo comprobado, ni a la máquina, ni al piloto, pueden culparse de alguna falta, sino que dos factores desgraciados dieron lugar al accidente. En primer lugar, fué el terreno inadecuado del campo de aviación en Antofagasta, por cuyo motivo se quebró la hélice y, en segundo lugar la apertura anticipada de la puerta de la cabina que tuvo que dar lugar a la inestabilidad de la máquina. Por lo demás, ha probado este tipo de avión metálico una resistencia tan asombrosa que ni aún los expertos se imaginaban haber calculado su enorme magnitud".

EL RAID A CHILOE SE HA SUSPENDIDO

El raid que una escuadrilla de aviones debía verificar el 23 del presente hasta Puerto Montt con el objeto de hacer algunas volaciones sobre Ancud, ha sido suspendido por la Superioridad Militar, pues las máquinas deberán concurrir a la concentración que se efectuará en Marzo próximo.

SE ABRIRA EN LA ESCUELA MILITAR UN CURSO ESPECIAL.—Anteriormente funcionaba en la Escuela Militar un curso rápido de un año, denominado Curso Especial al que podían ingresar todas aquellas personas que acreditaran haber rendido 5.o año de humanidades o cursado el 6.o.

La Superioridad de la Escuela Militar, tomando en consideración diversos factores, ha obtenido la autorización debida para abrir un Curso Especial Militar, el que funcionará durante un año.

Se nos encarga hacer presente que las personas que reunan los requisitos necesarios para ingresar a ese curso, deben presentar sus certificados a la Secretaría de Estudios en la misma Escuela Militar.

TROPAS QUE IRAN AL CENTENARIO DE CHILOE.— Se ha dispuesto que un batallón del Regimiento Llanquihue se traslade en un destróyer a Ancud a fin de que asista a las fiestas que se verificarán en celebración del centenario de la independencia de Chiloé.

El traslado de esas tropas será sin gasto alguno para el Fisco, debiendo el batallón hospedarse en el cuartel que ocupó el Regimiento Chiloé.

LIBROS NUEVOS.—Se encuentran en venta en la Librería Militar de la Soc. Cooperativa Militar, los siguientes libros nuevos:

"Exploradores y Patrullas" de la Escuela de Infantería del Ejército de los Estados Unidos, por el capitán Gonzalo Valdivieso H.

"Papel de la Caballería en la Guerra del Porvenir y Necesidades de Reorganizar nuestra Caballería", por el coronel Enrique Ortiz Wormald.

"Guía para el Fiscal Militar" (Tercera edición, corregida), por el teniente 1.o Alberto Sierralta S., actualmente mayor.

"¿Qué nos pasa?", por el coronel Enrique Ortiz Wormald.

"Comunicaciones en la Artillería" (Material 10|5 "Obuses" y 7,5 "Cañones") antes de comenzar y durante el tiro", por el capitán Alberto Sierralta S.

MATERIAL DE AVIACION PARA LA ARMADA.— Dentro de algunos días llegarán a Valparaíso cuatro botes voladores para la Armada y que han sido adquiridos por los oficiales señores Marín y Francke, en la fábrica Dorner, en Italia.

LINGUE Y RAULI
PARA PISO MUY SECO
1x2 1|2 Mach. $ 0.80 cada uno
OFRECE:
Barraca y Fábrica
"LA REPUBLICA"
DOMEYKO N. 2354
TELEFONO N.º 182 (PARQUE)

EL MINISTRO DE MARINA.—En la tarde de hoy regresará de Valparaíso el Ministro de Marina, señor Swett.

EL MINISTRO DE GUERRA.—Por tren de las 7 de la tarde de ayer regresó a la capital el Ministro de Guerra, señor Ibáñez, que se hallaba en Linares.

Para cortadas, rasguños, quemaduras, use MENTHOLATUM
Desinfecta, cicatriza y sana las heridas.
Siempre imitado: Nunca igualado

Balance General del Banco Central de Chile

EN 16 DE ENERO DE 1926

DEBE		HABER	
Billetes del Banco en Circulación	$ 8.358,350.00	Oro	$ 207.209,721.52
Emisiones Monetarias del Gobierno	379.987,229.00	Plata y Niquel	36.50
Intereses Recibidos	7,137.30	Oro. Depositado a la vista en el Exterior	207.669,476.06
Operaciones Pendientes	1,810.00	Muebles	22,981.20
Capital Pagado	26.724,088.58	Gastos de Organización	134,866.80
		Gastos de Instalación	27,000.00
		Gastos Generales	14,532.80
	$ 415.078,614.88		$ 415.078,614.88

Porcentaje de Reserva Legal contra Billetes, 106.83 por ciento. Tasa de Descuento para Bancos Accionistas, 9 por ciento.

(Firmado).— O. MEYERHOLZ.
Contador.

(Firmado).—A. BURR S.
Gerente.

MIERCOLES y JUEVES

2 Ultimos Días de Oportunidades

MUY GRANDES

SALDOS DE FIN DE ESTACION

Y RETAZOS

LOS ARTICULOS QUE AQUI ANUNCIAMOS SOLO DAN UNA IDEA DE NUESTRA GRAN VENTA, PUES LAS REBAJAS SON MUY FUERTES Y GENERALES EN TODOS LOS DEPARTAMENTOS

Para Señoras y Niñas

UN LOTE de vestidos de seda, espumilla china, pongé estampado, $ 190 y
$ 95.—

UN LOTE de vestidos en kasha, popelina, sarga, fulardina de lana, saldados a $ 125 y
$ 79.—

UN LOTE de vestidos de velo, crespón marroquí, cretona estampada, saldados a $ 49 y
$ 39.—

UN LOTE de abrigos en moufión, popelina de lana, gabardina, para niñas de 4 a 12 años, desde
$ 39.—

SOMBREROS para la playa en paja y lana, modelos muy prácticos,
$ 13.90

SOMBREROS en fieltro blanco y colores de moda, $ 59.—, $ 39.— y
$ 29.—

SOMBREROS modelos de París, saldados desde
$ 19.—

HORMAS de paja Italia, buena clase, $ 11.90, $ 9.00, $ 6.90 y
$ 3.90

GUANTES de hilo cortos, en gris, café y negro, el par $ 3.80 y
$ 2.90

GUANTES de seda superior, en colores gris y marrón, el par $ 7.50 y
$ 6.80

GUANTES de cabritilla, clase especial, en gris, café y negro, el par
$ 17.50

MEDIAS de color en hilo muy fino, con pie y talón reforzados, el par
$ 3.90

MEDIAS en rica seda de colores, gran moda, el par
$ 6.90

CAMISAS de día en lienzo muy bueno, adornadas de calados,
$ 3.90

CALZONES en rico jersey de algodón, colores rosa, celeste y lila,
$ 4.90

COMBINACIONES enaguas, en rico jersey de seda, colores de moda,
$ 29.50

CHOMBAS de lana para niñitas, diversos modelos y colores de moda, desde
$ 12.50

UN LOTE de martinetes importados, en cuero marroquí y Suecia, formas saco y porta tesoro, saldados a $ 28, 24 pesos y
$ 22.—

UN LOTE de artículos de fantasía y joyería; brazaletes, collares, aros, broches, etc., desde
$ 3.50

CINTURONES de moleskine y de cuero, diversos anchos, desde
$ 0.80

PEINETAS de fantasía, colores de moda, desde
$ 0.80

SEDA en madejas para tejer, matizada de un color, el gramo
$ 0.09

CALZADO para señoras, modelos de última moda, en cabritilla negra o charolada, $ 36.— y
$ 29.—

Para Caballeros y Niños

TERNOS de casimir, alta novedad, para caballeros,
$ 105.—

PANTALONES en casimir de alta fantasía,
$ 32.50

TERNOS de vestir en rico casimir de fantasía, azul y negro, para jóvenes, $ 95 y
$ 89.—

TRAJES marineros, en rico casimir, azul marino,
$ 29.50

TRAJES cazadores, en casimir fantasía, para niños,
$ 52.—

SOMBREROS forma canotier, paja rustic, ala doble dentada, para caballeros, $ 15.50 y
$ 10.90

SOMBREROS forma canotier, paja rustic, ala lisa reforzada, para niños,
$ 8.90

SOMBREROS de paja forma marinero, guarnición y ribete azul,
$ 11.90

MAMELUCOS para baño, punto fino, azul marino, para caballeros, $ 14.90 y
$ 8.90

CALCETINES punto fino mercerizado, en colores lisos negro, el par $ 4.90 y
$ 3.50

CAMISETAS y calzoncillos en punto calado, especiales para la estación, la pieza,
$ 9.50

CAMISAS blancas, sin puños, pechera alforzada, para caballeros, $ 11.50 y
$ 8.90

CAMISAS blancas en lienzo, especial, pechera y puños dobles de piqué fino,
$ 12.90

CAMISAS de color, en fina tela de Alsacia, con puños dobles y con cuello,
$ 16.80

CAMISAS sport, en buen lienzo lavable, con media manga, cuello de cáñamo, para niños,
$ 6.50

PAÑUELOS de algodón blanco, buena clase, tamaño 40 x 40, la media docena
$ 3.80

BOTINES y zapatones en gun metal de color o negro, materiales importados, para caballeros,
$ 42.—

o de color, $ 36 y
$ 29.—

VARIOS

AGUA de colonia extra, Ambré, Lilas, Lux, el litro
$ 11.50

AGUA de colonia Exquise, litro $ 6.75, 1/2, $ 3.90, 1/4
$ 2.90

POLVOS de arroz Houbigant $ 8.90, Sidelliz $ 1.75, Dorin, $ 2, Exquisita,
$ 1.—

JABONES para el baño, el par
$ 1.25

JABONES "Casa Francesa", 3 panes por
$ 1.—

PAPEL crepé Dennison, clase extra, el rollo,
$ 1.50

PAPEL de escribir buena clase, 25 sobres y 25 esquelas, la caja,
$ 1.—

UN LOTE cajas de papel fantasía, clase extra, desde
$ 2.75

FLOREROS largos, desde
$ 2.26

UN LOTE de marcos para fotografías desde
$ 1.65

UN SALDO de copas para agua, todos tamaños, desde
$ 1.75

SERIES de 6 cacerolas de aluminio, excepcional,
$ 23.90

PLATOS de loza inglesa, hondos y extendidos, desde
$ 0.90

ENSALADERAS de loza inglesa, según tamaño, $ 6.50, $ 5.90 y
$ 3.90

BROCATOS de media seda, para cortinas, precios extraordinarios, el metro 34, 31, 24 pesos y
$ 21.—

"FANTASIO", género listado, doble faz, ancho 1.20, el metro,
$ 13.50

TRIPE afelpado para escalas, ancho 0.70 y 0.60, metro a $ 19.— y
$ 15.—

KAPOCK, para relleno de cojines, el kilo,
$ 1.—

Casa Francesa

Enorme concurrencia presenció anoche el match Z. Rodríguez-P. Muñoz

LA AGRESIVIDAD INCONTENIBLE DEL "LEON DEL SUR", FUE ANULADA POR LA CIENCIA DEL SANTIAGUINO.— DOCE MINUTOS DURO EL EMOCIONANTE COMBATE, UNICO NUMERO DEL PROGRAMA.— DESPUES DEL REÑIDO ENCUENTRO, EL JURADO PROCLAMO LA VICTORIA POR PUNTOS DE ZOROBABEL RODRIGUEZ.— MAS DE MIL PERSONAS QUEDAN SIN PODER PRESENCIAR EL MATCH.— LA VISITA DEL VENCEDOR A NUESTRA IMPRENTA

Desde el Sábado pasado, en la noche cuando se anunció que el match de boxeo entre Zorobabel Rodríguez y Plutarco Muñoz, por la semi-final del Campeonato Nacional de aficionados de peso liviano, se disputaría anoche en el Gimnasio de la Federación de Box de Chile, los miles de "fanáticos por la afición", se aprontaban para concurrir al emocionante espectáculo, en que ambos muchachos tratarían de adjudicarse el derecho de llegar a la final de esta categoría. Fué así como desde las primeras horas de la noche un numeroso público se veía entrar por la calle de Serrano en dirección al local en que se efectuaría el combate, para ocupar totalmente en pocos momentos las localidades del amplio gimnasio.

Muchos cientos de aficionados no pudieron entrar al local y tuvieron que esperar frente a la Federación la salida de la concurrencia para conocer el resultado de la interesante pelea. La policía en un reducido número, fué impotente para mantener el orden en la entrada al local. Sin embargo los muchos aficionados que se reunían ahí, mantuvieron una gran cultura durante todo el desarrollo del espectáculo.

Había razón para esperar el entusiasmo del público, ya que ambos contendores reunían condiciones extraordinarias de atletas y de igualdad de condiciones, pues mientras Rodríguez era un claro exponente de la ciencia boxeril; el otro era un pegador innato; de una resistencia extraordinaria que le permitía hacer frente con éxito a la escuela de su rival.

El Sábado pasado, apesar que Zorobabel Rodríguez venció en forma clara, capaz de soportar un fallo a su favor, sin la menor protesta del público, el jurado estimó que el encuentro era un empate y prolongó un round más para definir situaciones. Terminada esa vuelta, nuevamente, el jurado estimó que era un empate. Reunida la Comisión de Box, acordó que el match se volviera a repetir anoche, combate que ha tenido un resultado completamente distinto al anterior, pues Zorobabel Rodríguez se impuso desde que sonó el gong de la primera vuelta hasta el final del combate por un amplio margen de puntos y demostrando en todo momento un mayor dominio del ring. No por esto queremos decir que el digno rival de Rodríguez, no se haya comportado en sus dos encuentros como un valiente amateur para el cual hay un amplio campo de trabajo.

Plutarco Muñoz, al regresar mañana a su querido pueblo de Lota no debe llevar de esta capital el menor dejo de desilusión, y al contrario lleva la convicción de haberse puesto a prueba frente a un experimentado y científico amateurs, como lo es Zorobabel Rodríguez, saliendo airoso en la dura chance que se le presentaba para llegar hasta la final del campeonato. Debe continuar practicando este deporte para el cual tiene sobrados méritos y no está lejano el día que lo veamos nuevamente combatir en nuestros rings ya más perfeccionado en el arte de la defensa propia.

EL ZORRO

EL PROGRAMA

Una prueba de la importancia que era para el público aficionado de Santiago el encuentro de anoche, era que el programa estaba compuesto de un solo número, el match entre Zorobabel Rodríguez y Plutarco Muñoz El público numeroso quedó satisfecho con la sola pelea y se retiró complacido de haber presenciado una lucha llena de emoción que, sólo duró doce minutos...

COMO SE DESARROLLO EL COMBATE

Como siempre, fué Muñoz el que trató desde la primera vuelta de imprimir un tren violento al combate. Pero la ciencia de su adversario lo detenían en su loco ataque con fuertes izquierdos rectos a la boca, los que si bien es cierto no producían en Plutarco un gran efecto, eran lo suficientemente poderosos para detenerlo y permitir que El Zorro localizara su derecha en cada blanco que dejaba el de Concepción. El León no desmayaba y buscaba los cuerpo a cuerpo para ver modo de poder castigar a su antojo, pero Rodríguez le anulaba en cada clinch, para separarse y esperarlo con fuertes izquierdos rectos a la boca que detenían los ataques. Así se desarrolló la primera vuelta que fué enteramente de Rodríguez.

MUÑOZ DOMINADO

Se inicia la segunda vuelta con más confianza para Rodríguez que, en el round anterior ya ha comprendido que su rival se muestra algo desmoralizado por su falta de eficacia. Sin embargo Muñoz es incansable y sigue atacando con bríos incontenibles, llevando a cada instante a su rival a un cambio de golpes en el que logra aplicar malamente su derecha e izquierda al estómago. Rodríguez, se defiende de lejos, pero no consigue evitar que Muñoz lo castigue duramente abajo. Se produce una serie de clinchs en los que Muñoz trata de golpear, pero se ve impedido por las artimañas que emplea su adversario. Separados de esos clinchs, Rodríguez espera con habilidad a su contendor y lo recibe con admirables izquierdos rectos seguidos de algunos hook derechos que hacen balancearse al León. Muñoz, sigue atacando pero su táctica se limita a castigar con ambas manos al cuerpo de El Zorro. Rodríguez retrocede para estudiar a su rival y golpearlo fuertemente a la mandíbula con su derecha cada vez que Muñoz intenta un ataque queda con su derecha en el aire, ocasión que le permite al santiaguino castigarlo con izquierdos y derechos. Vimos también en esta vuelta que, Rodríguez ensayó con éxito varios uppercuts que dieron en el blanco. Termina la vuelta con ventajas para Zorobabel.

LA ULTIMA VUELTA

El referee anunció a los peleadores que era ésta la última vuelta. Ambos muchachos se estrecharon la mano e iniciaron nuevamente la pelea. Muñoz se nos presentó mejor que en el comienzo del combate y pausadamente finteaba hasta buscar el blanco de su adversario, haciendo algunas arremetidas en las que aplicaba su derecha a la mandíbula de "El Zorro" y golpeando con éxito el estómago de su adversario. Rodríguez contrarrestaba el ataque con buenos izquierdos y derechos que detenían por momentos el ataque del de Concepción.

Zorobabel se muestra de improviso algo agotado y lo vemos contestar débilmente los ataques de su rival, el que lo castiga con cierta fuerza en las mandíbulas y estómago. Sin embargo "El Zorro" recupera su terreno perdido castigando rápidamente con izquierdos y derechos, pero que no llevan fuerza. Agotado, se mueve con lentitud, ocasión que aprovecha Muñoz para castigarlo con fuerza, pero sin éxito, pues "El Zorro", muy hábil, haciéndole honor a su apodo, se defiende admirablemente y contesta, aunque débil, los ataques con ambas manos.

El público ha sentido el gong que anuncia el final del combate y entusiasmado, de pie sobre el tablado, alienta a sus favoritos. El referee llama a los contendores al centro del ring y en medio de los aplausos generales del público, levanta la diestra de Zorobabel Rodríguez para declararlo vencedor por puntos.

RODRIGUEZ EN "LA NACION"

Momentos después de haberse realizado el combate recibimos la visita de Zorobabel Rodríguez, que llegaba hasta nuestra imprenta a saludarnos y agradecer los conceptos que de él se habían emitido antes de su encuentro de anoche.

Rodríguez venía acompañado de un numeroso grupo de amigos, los que en compañía de algunos empleados superiores de "La Nación" charlaron algunos breves momentos sobre el resultado del combate y de la vida pugilística del vencedor de Plutarco Muñoz.

Se sirvieron algunos refrescos a los visitantes, los que se despidieron llevándose a su ídolo en medio de sonoros vivas para "El Zorro".

LA ASOCIACION PROVINCIAL ELIMINA MAÑANA A SUS CAMPEONES

Conforme lo anunciamos en nuestra edición de ayer, anoche se llevó a efecto el sorteo correspondiente a la rueda final y que se llevará a efecto mañana, a las 9 1|2 P. M. en el amplio gimnasio del Rodolfo Jaramillo que está instalado en los andenes de la Estación Alameda por calle Exposición.

La Comisión de Campeonatos, después de atender algunas reclamaciones, procedió a confeccionar el programa, en el cual tomarán parte los campeones del año pasado con los seleccionados de la Provincial.

LOS CAMPEONES DEL AÑO PASADO

Entre los campeones de la Federación Nacional y Asociación Amateurs, figuran los siguientes pupilos: En el mosca, Pedro 2.o Varas; gallo, Lorenzo Coll y Armando Rozas; pluma, Nicanor Maturana; liviano, Alfonso Orrego; medio, Armando Segovia; medio pesado, Luis Correa, y pesado, Ignacio Veloso con Víctor Soto.

LOS SELECCIONADOS DE LA PROVINCIAL

Los aficionados que representarán a la Asociación Provincial, son los aficionados José Rojas y Fernando Avila; Alfredo Aravena y Luis Aguilera, en el gallo; Juan Andrade, en el pluma; Lorenzo Caballero, en el liviano; Juan Cáceres y Antonio Reyes, en el medio liviano; Juan Sobarzo, en el medio; José Massané, en el medio pesado, e Ignacio Veloso, en el pesado.

UNA ADVERTENCIA A LOS AFICIONADOS

La Comisión de Campeonatos nos encarga hacer presente a los elementos que participarán mañana, que por ningún motivo se acepta postergación, pues hay necesidad de terminar lo más pronto con esta competencia y el que no se presente, quedará fuera de campeonato. En caso de empates, se definirán el Viernes próximo, en el mismo local.

EL PROGRAMA DEFINITIVO

El programa que se desarrollará mañana, estará sujeto al siguiente desarrollo:

Mosca:

José Rojas, de Los Sports, con Fernando Avila, del Tani, semifinal.

Gallo:

Lorenzo Coll, del Heriberto Rojas, primer campeón de la Federación Amateurs, con Armando Rozas, del Luis anta María, primer campeón de la Federación Nacional, semi-final.

Luis Aguilera, del Tallman, con Alfredo Aravena, de Los Sports.

Pluma:

Juan Andrade, del E. Madrid, seleccionado de la Provincial, con Nicanor Maturana, primer campeón de la Federación Amateurs, final.

Liviano:

Lorenzo Caballero, del R. Jaramillo, seleccionad ode la Provincial, con Alfonso Orrego, del Tallman, primer campeón de la Federación Amateurs, final.

Medio liviano:

Juan Luis Cáceres, del H. Rojas, con Antonio Reyes, del Cóndor, final.

Medio:

Juan Sobarzo, de Los Tiempos, seleccionado de la Provincial, con Armando Segovia, del Pablo Muñoz, primer campeón de la Federación Nacional, final.

Medio pesado:

José Massané, del Tallman, seleccionado de la Provincial, con Luis Correa, del R. Jaramillo primer campeón de la Federación Amateurs, final.

Pesado:

Víctor Soto, con Ignacio Veloso, ambos del Rodolfo Jaramillo, final.

LAS COMISIONES DE CONTROL

Los siguientes señores delegados tendrán a su cargo la supervigilancia de esta rueda, a los que se les ruega estén a las 8 1|2 P. M. en punto, en el gimnasio Rodolfo Jaramillo.

Anunciador oficial, señor Luis A. Gasc.

Ayudante, señor Armando Carvajal.

Boletería, señor José Araya.

Platea, señores Julio Savelli y Horacio Parissi.

Galería, señores Miguel Concha y Héctor Silva.

Comisión de pesaje, señores Juan Avila y José González.

Inspector de ring, señor Edmundo Godoy.

Inspector de camarines, señor José Risopatrón Lira.

Comisión médica, doctores señores Víctor Vargas, Donoso y Diminstein.

Recepción de peleadores, señor Raúl Correa.

Cronometradores, señores Desiderio Cárcamo y Vicente Salazar.

SALES DE VITTEL

A base de sales solubilizadas del agua de

VITTEL GRANDE SOURCE

Purifican la sangre, los riñones, las vías urinarias y las articulaciones.

Impiden y curan el **Artritismo** y sus complicaciones.

Las SALES DE VITTEL permiten a todos aprovechar de los principios terapéuticos del Agua de Vittel Grande Source, cuyos provechosos efectos son universalmente reconocidos.

Eliminan rápida y seguramente el **Acido Urico**, lava los riñones, aumenta la diuresis, y con ello previene muchas enfermedades causadas por la falta de climinación:

Enfermedades de los riñones, cólicos nefríticos y hepáticos, enfermedades de la vejiga, piedra, catarros, retención e incontinencia de orina, enfermedades de las articulaciones, reumatismos, gota, artritis, afecciones del hígado.

No confundir las legítimas "SALES DE VITTEL" con otras preparaciones de componentes similares no extraídos de las aguas de Vittel.

Cada caja contiene doce tubos para doce litros de agua.

Pedir folleto gratuito a

SALES DE VITTEL

CASILLA 1495 — VALPARAISO

EL GRAN PREMIO DE HONOR

DEL

Laboratorio "Chile"

Está Firme

Lo que se discute es si hubo otro

El señor Comisario de la Sección Chilena, nos escribe:

EXPOSICION DE CHILE EN EL CENTENARIO DE BOLIVIA

Santiago, 16 de Enero de 1926.

Señor

Gerente del Laboratorio Chile

Presente.

Distinguido señor:

Me he impuesto de la publicación que hace en todos los diarios de hoy la Casa Daube, sobre las incidencias relacionadas con el gran premio de Honor, otorgado en la Exposición del Centenario de Bolivia en el ramo de "Productos Químicos y Farmacéuticos".

Defiriendo a su petición que encuentro justificada y a la cual no tengo derecho de excusar una respuesta, dada mi situación oficial en aquella Exposición, me es grato dejar constancia de los hechos siguientes:

1.o Entre los numerosos acuerdos preliminares a que debimos llegar con la presidencia del Gran Jurado para el mejor discernimiento de los premios, figuró el de otorgar, en casos muy calificados, un único Gran Premio de Honor en cada ramo de productos expuestos.

2.o Asistí con el carácter de Comisario de la Sección Chilena, a la sesión del Gran Jurado en que se discutieron y acordaron los premios para los productos Químicos y Farmacéuticos; pero, como era natural, no tomé parte en esa ni en otras votaciones semejantes.

3.o En esa sesión, que tuvo lugar en la primera quincena de Octubre, y antes que se clausurara oficialmente la Sección Chilena, de acuerdo con el pliego acompañado por los jurados técnicos correspondientes al ramo, se acordó, por unanimidad y sin discusión, el Gran Premio de Honor al Laboratorio Chile, a más de seis Primeros Premios con Medalla de Oro. A la Casa Daube se otorgó un Gran Premio de Grupo.

4.o El 11 de Octubre de 1925, se clausuró oficialmente la Exposición Chilena y se procedió rápidamente a su disolución, venta de muestrarios y liquidación, a la que siguió la inmediata partida de La Paz de los exponentes y del personal de nuestra Sección.

5.o Cuando se publicó la copia de la lista de los premios en Noviembre último, ustedes me llamaron la atención a que apareciera en la rama citada dos Grandes Premios de Honor, lo que me sorprendió y me hizo dirigirme al Presidente del Gran Jurado, señor don Jorge Schneider, caballero norteamericano, pidiendo una explicación.

6.o En 25 de Noviembre recibí un telegrama, distinto del publicado hoy, en el que se me contesta lo que ya copié en otra anterior: "Error copia Stop Daube, Gran Premio Grupo Stop. Saludos: Vice-Presidente Jurado".

7.o Finalmente, no tengo inconveniente para declarar que encuentre a lo menos desusado el que se hubieran concedido varios Grandes Premios de Honor para un mismo ramo de productos expuestos, y, aún, que se pudieran modificar las resoluciones tomadas dentro del plazo oficial de apertura de la Exposición Chilena y de su clausura, por acuerdos producidos en ausencia de la dirección de nuestra Sección y de los interesados, varios meses después.

Lamento las dificultades surgidas, las que desearía que en alguna forma fueran allanadas por el prestigio de la Exposición de La Paz y de las personas de toda mi consideración que figuraron en su dirección superior.

Con sentimientos de atenta consideración, quedo de usted Atto. S. S.— (Firmado): J. Schneider Labbé."

CONFIRMACION.— Por nuestra parte preguntamos lo que había ocurrido al señor William Magowan, distinguido caballero de La Paz, Director General de Aduanas de Bolivia y Vice-Presidente del Gran Jurado, que solía actuar durante las ausencias del Presidente. Recibimos la siguientes contestación: "Camilo Carrasco.— Agustinas 2321.— Santiago 4.— La Paz, 25 de Noviembre de 1925.— Error copia premios. Daube Gran Premio Grupo.— W. Magowan, Vice-Presidente Jurado".

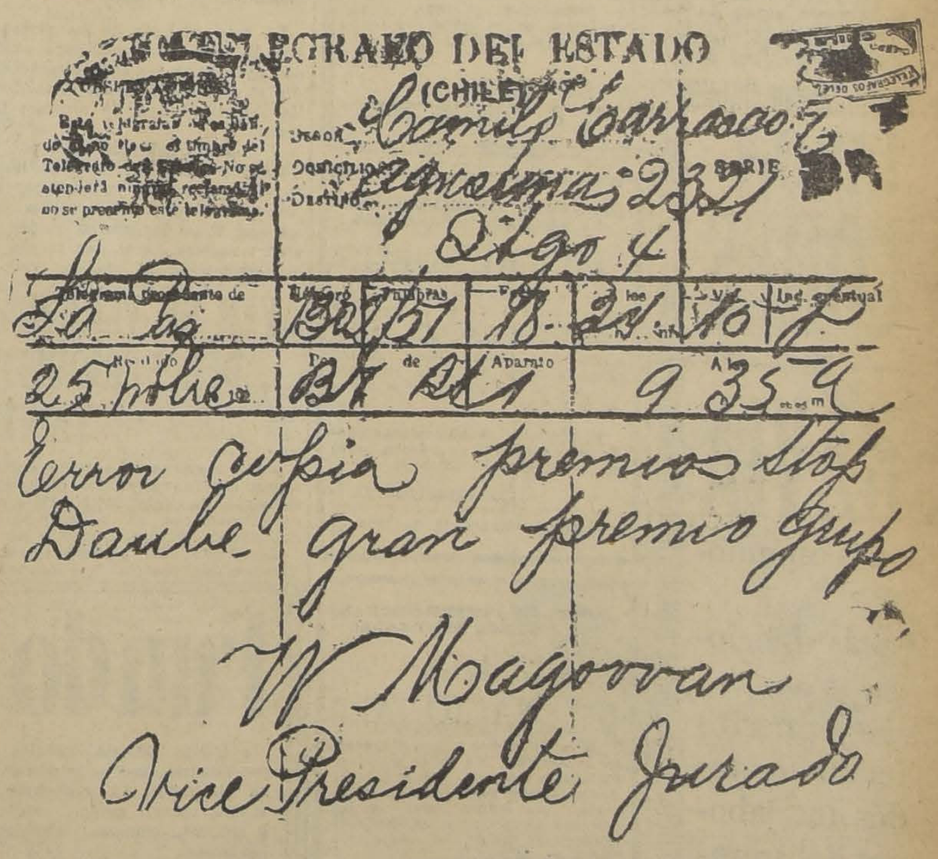

FACSIMIL DEL TELEGRAMA DEL VICE-PRESIDENTE DEL JURADO DE LA EXPOSICION, SEÑOR W. MAGOWAN

SIN EMBARGO.— Se ha publicado copia de una acta de 12 de Diciembre último, en la que también se establece otro Gran Premio de Honor para la Casa Daube, sobre el cual nada se supo en La Paz hasta la clausura de la Exposición en 11 de Octubre.

TENIAMOS RAZON.— Mientras se acaba de hacer la luz en este asunto, debemos decir que a lo menos hasta la contestación del señor Magowan, en 25 de Noviembre, no había sino UN SOLO GRAN PREMIO DE HONOR para nuestra antigua firma, que siempre ha obtenido en todas las Exposiciones la más alta recompensa.

Laboratorio "CHILE"

SANTIAGO

El movimiento del Banco Central durante su primera semana de trabajo

$ 6.000,000 ORO INGRESARON A LAS C AJAS DE LA INSTITUCION

En la tarde ayer, la Gerencia del Banco Central de Chile nos entregó la siguiente información, sobre el movimiento de esta empresa bancaria, durante su primera semana de trabajo:

"El artículo 92 del Estatuto orgánico del Banco establece que semanalmente se entregará al señor Superintendente de Bancos un informe que contenga el resúmen de las operaciones efectuadas por éste durante ese lapso de tiempo, informe que debe ser publicado en el "Diario Oficial".

La razón de esta disposición es obvia, pues toda persona en Chile está interesada en el funcionamiento y desarrollo del Banco Central, ya que, cada portador de un billete es un verdadero acreedor del Banco; y también porque en cierto modo, cada ciudadano de la República es un accionista de él, puesto que el Gobierno es un fuerte suscriptor de acciones, pertenecientes a la Nación entera.

Tratándose de un Banco Comercial corriente, por extendido que sea el radio de sus operaciones, su funcionamiento y desarrollo afecta a un limitado número de personas; esto es, a sus depositarios y clientes. Se comprende entonces que, tratándose de semejante publicación, baste con que sea hecha semestralmente.

El detalle de los diferentes rubros del balance es el siguiente:

Billetes del Banco en circulación. —Esta cuenta representa la existencia total de los billetes de la Intitución en manos del público o en la bóveda de otros Bancos. Estos billetes han sido emitidos en cambio de oro y en cambio del antiguo papel moneda en circulación.

Sobre el canje de los billetes por el Banco, operación que puede provenir de descuentos bancarios o del público, no parece ocioso insistir en el hecho de que se encuentra capacitado para efectuarla, ampliamente, como hasta ahora, cumplimiento así con uno de los objetivos principales que se tuvo al crear el Banco, cual fué, el de dar un valor estable a la moneda. Si por otra parte se agrega que también está capacitado y en situación de adquirir letras sobre Londres y Nueva York, en orden a prevenir que el cambio descienda a menos del punto de importación del oro, se puede decir con razón que se colma ese objetivo a la vez que se mantiene en el país una circulación suficiente, sin que jamás por jamás pueda presentarse una restricción en el circulante.

Emisiones monetarias del Gobierno.—Esta cuenta representa el monto total de papel moneda emitido por el Gobierno, de cualquiera clase que él sea, que en la actualidad circula en Chile, y que se encuentra, por consiguiente, en manos del público o en la bóveda de otros Bancos.

El Banco Central está capacitado para redimir cada uno de estos billetes por otros de su propia emisión, o bien, por oro y letras sobre Londres o Nueva York.

Intereses recibidos. — Como su nombre lo indica, esta cuenta representa los intereses abonados al Banco por diferentes capítulos.

Operaciones pendientes.—En esta cuenta se comprenden todas aquellas operaciones que no han podido recibir una afectación definitiva.

Tan pronto como esto sea posible, se transferirá cada una de esas partidas a la determinación que les corresponda; por ser tan pequeña la partida no me merece mayor comentario.

Capital pagado. — El saldo de esta cuenta representa la primera cuota de capital pagado por el Gobierno, los Bancos Accionistas, ya sean nacionales o extranjeros, y por los accionistas particulares.

Como es bien sabido, en el curso del año venidero se hará exigible el saldo de capital insoluto y deberá quedar totalmente enterado.

Oro. — Esta cuenta representa el monto total de oro amonedado chileno, ingres o americano y el oro en barras,, tomado por el valor de fino que contiene, existente en Chile y bajo el solo control del Banco Central. Este oro constituye la parte de la reserva necesaria para el canje de los billetes.

Plata y niquel. — Esta partida representa el monto del circunlante menor en manos del Banco, para sus transacciones diarias.

Oro depositado a la vista en el exterior. — Bajo este rubro se comprende todo el dinero que el Banco Central tiene depositado en algunos de los más grandes y fuertes Bancos de Londres y Nueva York, dinero que en último término puede servir para garantir la venta de letras a los Bancos o al público, en caso que se haga necesaria, en orden de prevenir el alza desmedida del cambio.

Muebles. — En esta partida se incluye el costa actual del menaje requerido por el Banco.

Gastos de organización. — Aquí se comprenden todos los gastos autorizados por el Comité Organizador, a fin de colocar el Banco en situación de dar comienzo a sus operaciones.

Gastos de instalación. — Bajo este rubro se comprenden todas las expensas en que ha incurrido el Banco para transformar el edificio en que funciona, y dejarlo apto para los fines a que se le destina.

Gastos generales. — En esta cuenta se han incluído los gastos tales como sueldos, útiles de escritorio, arriendo, etc.

En un futuro próximo, estos balances aparecerán con nuevos ítems, pues, como es de esperarlo, el Gobierno, los Bancos y aún el público, deben efectuar depósitos, y se hará necesario entonces mostrar cada una de estas cuentas en detalle.

Asimismo, los préstamos al público y el comercio de letras de cambio en éste y los Bancos, serán transacciones que requieren ser mostradas en detalle.

Además, es de esperar que próximamente los diferentes Bancos accionistas descontarán en el Central parte de su cartera para facilitar así las operaciones de su clientela. Demás está decirlo que el Banco Central se encuentra dispuesto para satisfacer ampliamente estos descuentos con cualquiera de ellos.

En el presente, el Banco mantiene una reserva legal de sus billetes y de los del Gobierno que le han sido transferidos, ascendiente a 106,83 o|o. Este porcentaje se ha calculado de la manera siguiente:

Billetes del Banco en circulación	$ 8.358.350
Emisiones monetarias del Gobierno	379.987.229
Total	$ 388.345.579
Oro	$ 207.209.721.52
Depósitos a la vista en el exterior	207.669.476.06
Total	$ 414.879.197.58

Lo que arroja un exceso de $ 26.533. 618. 38 por sobre la responsabilidad del Banco, o sea, una reserva un poco mayor que 106.83 por ciento.

La tasa de descuento para los Bancos accionistas ha sido fijada por ahora al 9 o|o, lo cual significa que dicho interés será cargado a aquellos de los Bancos que deseen efectuar descuentos con el Central.

Por último hay que agregar que durante la primera semana de funcionamiento del Banco Central, éste retiró de la circulación $ 26.541.890 de billetes fiscales. La mayor parte de esta suma ha sido sustituída por billetes del propio Banco, sólo la cantidad de 990 mil pesos se canjeó por monedas de oro de nuevo cuño, pero en cambio ingresó a la caja del Banco, oro por más de $ 6.000.000.

Lo procedente no significa en modo alguno que el establecimiento del Banco Central pueda acarrear una contracción en el circulante del país; pues, como ya lo llevo dicho, y lo repito para terminar, el Banco está en condiciones de emitir billetes a efecto de prevenir cualquiera restricción, ya sea comprando letras sobre Londres y Nueva York, ya sea por medio del redescuento,o por medio de las operaciones con el público que la ley ha autorizado.

Las telefonistas se justifican ante el público

HAY MUCHOS FACTORES QUE NO DEPENDEN DE ELLAS Y QUE ORIGINAN EL RETARDO DE LAS COMUNICACIONES.— LAS TELEFONISTAS SON VICTIMAS DE ULTRAJES DE PARTE DE GRAN NUMERO DE SUSCRITORES.— NOS HABLA UNA COMISION QUE VISITO NUESTRA IMPRENTA

Una comisión de empleadas de la Compañía Inglesa de Teléfonos ha estado en nuestra imprenta a manifestarnos su deseo de rectificar algunas observaciones que se han formulado sobre la atención de los servicios, observaciones en que ellas aparecen como culpables de la inoportunidad con que se dan las comunicaciones.

Nos han dado algunas explicaciones acerca del verdadero origen de esas anormalidades, las que nosotros procuraremos transcribir brevemente.

Según nuestras informantes el retardo en las comunicaciones se debe, entre muchos otros, a los siguientes factores:

Hay establecimientos, casas comerciales, instituciones, etc., nos dijeron, cuyo teléfono tiene un gran movimiento, el cual debe ser atendido por una sola línea. Es natural que si dos, tres o más suscritores llaman a ese teléfono y estando ocupada la línea que tiene, debe esperar que lo desocupe la persona que habla para que puedan hacerlo las demás. No es posible comunicarlos a todos por una sola línea.

Hay algunos servicios públicos y particulares que poseen dentro de sus edificios redes especiales de comunicación, con cuyo arreglo y atención interna no tienen nada que ver las telefonistas de la Compañía; si se descompone alguna de esas líneas deben arreglarlas los interesados y no cargar también a la cuenta de las empleadas de la Empresa el mal servicio.

Se producen también con frecuencia casos extraordinarios, como son las alarmas de incendio, en que llaman a la oficina si no todos por lo menos una enorme proporción de los suscritores. La mayoría lo hacen para indagar el sitio en que se ha producido el incendio, pero hay también un gran número que lo hace con otros objetos. Las telefonistas no podemos adivinar quienes llaman con uno u otro fin.

Los que nada tienen que ver con el incendio protestan y los que se interesan por él también.

Con los arreglos que actualmente se hacen en las líneas, a menudo los empleados de la Empresa las ocupan para probarlas. Si se pide el número que están probando nosotras contestamos que está ocupado y con ello no mentimos ni desatendemos el servicio.

La gran mayoría de las personas que habla por los teléfonos públicos no sabe pedir sus comunicaciones ni usar debidamente el teléfono. He ahí otra fuente de reclamos injustos.

Finalmente debemos hacer público nuestra protesta por la forma inculta con que somos tratadas por los suscritores nerviosos, quienes como casi todos los que se quejan en contra nuestra, no se dan cuenta de la complejidad de nuestro trabajo.

Nombramientos judiciales de ayer

El Ministerio de Justicia ha despachado en la tarde de ayer los siguientes decretos de nombramientos de funcionarios judiciales:

Al juez del Juzgado de Letras de Maipo, señor Luis González, para que desempeñe el cargo de juez suplente del 2.o Juzgado del Crimen de Santiago.

Al juez del primer Juzgado de Letras de Curicó, señor Juan de Dios Valdés para que sirva el cargo de juez del primer Juzgado Civil de Valparaíso.

AYER SE VERIFICARON LOS FUNERALES DEL PERIODISTA DON EDUARDO VEINTEMILLA

En la mañana de ayer se verificaron los funerales del periodista Eduardo de Veintemilla, fallecido repentinamente en la madrugada del Sábado último.

Los restos del periodista señor Veintemilla, fueron acompañados hasta su última morada por sus compañeros de todos los diarios de la capital y numerosos de sus amigos personales.

En el Cementerio, antes de inhumarse los restos, pronunció un sentido discurso el Encargado de Negocio del Ecuador, señor Crespo Ordóñez, quien hizo resaltar la personalidad y méritos del extinto. "Como ecuatoriano, dijo el señor Crespo Ordóñez, agradezco conmovido el homenaje que rendis en estos momentos a nuestro camarada y transmitiré a su ilustre ausente y a mi Gobierno, el homenaje que le habéis rendido".

A continuación habló el periodista señor Salvador Nicosia, quien despidió los restos del querido extinto a nombre de los periodistas santiaguinos.

PERO...
30 AÑOS DE EXPERIENCIA TIENE SOLO EL LABORATORIO CHILE

FERROCARRILES DEL ESTADO
RIELES Y ACCESORIOS NUEVOS
Solicítanse propuestas públicas para el 17 de Marzo próximo por un total aproximado de 9,736 toneladas de rieles y accesorios
Bases., planos, etc., en la Sección Pruebas del Departamento de Materiales y Almacenes en la Estación Alameda.
Santiago, 15 de Diciembre de 1925.

FERROCARRILES DEL ESTADO
PROPUESTAS PUBLICAS
Se piden propuestas públicas para la demolición del edificio N.o 1030. a 1046 de la calle Compañía de esta ciudad, de propiedad de la Caja de Retiro de Previsión Social de los Ferrocarriles del Estado.
Las propuestas se abrirán en las Oficinas del Director, el día 20 del presente, a las 3 P. M.
Bases y antecedentes en la Oficina de la Caja, Rosas 1080, diariamente de 1 a 7 P. M.

JABON FLORES — DE — PRAVIA
El más espumoso.
El más delicioso.
El mejor perfumado de todos los jabones del mundo.
Da tersura a la piel y su suave perfume alivia el cerebro fatigado.
A$2.- pan
PIDALO EN TODAS LAS BUENAS BOTICAS

Tecles a Cadena
TALADROS
CEPILLOS
TORNOS
TORNILLOS de BANCO, etc
Ofrece a precios muy convenientes:
FRITZ EBERSPACHER
MORANDE 723 - CASILLA 529

Pieza confortable
sin muebles, se arrienda a caballero solo en casa honorable.
BUENOS AIRES 239

FACTURERO
Preferencia al que tenga práctica en el ramo de Droguería, se necesita.
Referencias a
B. F., CASILLA 3954

SOCIEDAD INTERNACIONAL DE SEGUROS GENERALES
"LA MUNDIAL"
De conformidad con lo dispuesto en el Artículo N.º 41 de nuestros Estatutos se cita a los señores Accionistas a sesión general ordinaria, que tendrá lugar en las oficinas de la Compañía, Bandera N.º 230, el día 28 del corriente a las 4 P. M.
El Registro de Accionistas queda cerrado desde esta fecha hasta el 28 del actual, inclusive.
EL PRESIDENTE.
Santiago, Enero 19 de 1926.

SOCIEDAD INTERNACIONAL DE SEGUROS GENERALES
"LA UNION NACIONAL"
De conformidad con lo dispuesto en el Artículo N.º 41 de nuestros Estatutos se cita a los señores Accionistas a sesión general ordinaria, que tendrá lugar en las oficinas de la Compañía, Bandera N.º 230, el día 28 del corriente a las 3 P. M.
El Registro de Accionistas queda cerrado desde esta fecha hasta el 28 del actual, inclusive.
EL PRESIDENTE.
Santiago, Enero 19 de 1926.

Fundo
1 HORA DE SANTIAGO, 100 cuadras, suelos primera, 35 alfalfadas, 12 regadores Maipo, casas,. galpón. Sólo $ 100,000, contado. Precio comercial.
Mac-Clure y Harrison
Compañía 1091.

Conviene a usted conocer LAS TERMAS MINERALES DE TOLHUACA
Agencia de las Termas:
Amunátegui 260

El Restaurant Santiago
Quedará CERRADO HOY MARTES
PARA TRASLADARSE A SU NUEVO LOCAL
El MIERCOLES
ATENDERA A SU CLIENTELA EN SU NUEVO LOCAL
HUERFANOS N.º 1111
AUNQUE NO ESTE COMPLETAMENTE TERMINADO

LA ENCUADERNACION EUROPEA
de
Santiago Sckramm
SANTA ROSA 46
SE TRASLADO A
PEDREGAL 23

13.a MEMORIA DE
"LA CATALANA"
COMPAÑIA NACIONAL DE SEGUROS CONTRA RIESGOS DE INCENDIO, ETC.
AUTORIZADA POR DECRETO DE 31 DE MARZO DE 1919

Capital Suscrito	$ 2.000,000
Capital Pagado	$ 600,000
Fondo de Reserva (Completo)	250,000
Fondo de Accionistas	199,73
Fondo de Reseguros	105,12
Fondo de Eventualidades y Futuros Dividendos	53,41
Fondo Acumulado	$ 1.208,27
Siniestros, Pagados	$ 1.319,9

DIRECTORIO:
Presidente: don Francisco Castañer; Vice-presidente: don Marcelino Cu
Directores: don José Castellá Granja, don Salvador Massó, don José Pl
José Planella y don Ricardo Samsó
Gerente: don Enrique Espejo Pando.

Oficina Principal Santiago
Bandera 92 — Teléfono 1684. — Casilla 838

Agencias de «La Catalana»
EN SANTIAGO: Señor José Gil A. y señor Francisco Godo
EN VALPARAISO: Señor Héctor Labbé L
Cochrane 875. — Casilla 1262. — Teléfono Inglés 4135

EN PROVINCIAS:
IQUIQUE, señor Eusebio Ganzarain.
ANTOFAGASTA, señor José J. Roig Orta.
TALTAL, señor Juan de D. Alfaro P.
COQUIMBO Y L ASERENA, señor Jaime J. Oliver.
LOS ANDES, señores Santelices y Celedón.
QUILLOTA, señor Juan Matas.
SAN BERNARDO, señor Emilio Vilar.
RANCAGUA, señores Pedro Toro y Cía.
RENGO, señor Romualdo Emparanza.
CURICO, señor Andrés Poch Palet.
TALCA, señor Marcelino Palet.
CAUQUENES, señor Amado Concha.
SAN CARLOS, señor Pedro Ramírez Peña.
CHILLAN, señor José Tohá.
TOME, señor Rafael Miranda.
TALCAHUANO, señor Reinaldo Basour G.
CONCEPCION, señor Jaime Poch Palet.
TEMUCO, señor Manuel Castella.
NUEVA IMPERIAL, señor Germán Moller
PUERTO SAAVEDRA, señor Simón de Mi
VALDIVIA, señores Víctor Vogt y Cía.
LA UNION, señor Carlos Boettcher.
OSORNO, señor Ernesto Adams.
RIACHUELO, señor Busso Ex.
PUERTO MONTT, señor Enrique Márquez.

Compañía de Seguros «La Catalana»
DECIMATERCERA MEMORIA QUE EL DIRECTORIO PRESENTA A LA JUNTA GENERAL DE ACCIONISTAS EN 22 DE ENERO DE
SEÑORES ACCIONISTAS:
En atención a lo que disponen los Estatutos, tenemos el agrado de presentaros el Balance y la Cuenta de Ganancias y Pérdidas, correspondientes a las operaciones efectuadas por nuestra Compañía, durante el segundo semestre de 1925:
La utilidad obtenida ha sido...
La que os proponeos distribuir así:
20 o|o a Fondo de Accionistas...
10 o|o a Fondo de Reseguros
Dividendo a los señores Accionistas
A Gratificación al Personal
A Remuneración al Consejo
Y el saldo a Fondo de Eventualidades y Futuros Dividendos
Aceptada esta distribución los Fondos de la Compañía quedarían como sigue:
CAPITAL PAGADO
FONDO DE RESERVA (COMPLETO)
FONDO DE ACCIONISTAS
FONDO DE RESEGUROS
FONDO DE EVENTUALIDADES Y FUTUROS DIVIDENDOS
De acuerdo con lo que indican los Estatutos de la Compañía, cesan en sus funciones, por haber terminado su período, los Directores señores Francisco Castañer, Marcelino Cucurull y José Castellá, que corresponde a la Junta nombrarles reemplazantes o reelegirlos.
Corresponde también a la Junta, el nombramiento de dos Inspectores propietarios y dos suplentes para el examen de las cuentas del actual semestre.
FRANCISCO CASTAÑER, Presidente
ENRIQUE ESPEJO PANDO, Secretario

Balance de «La Catalana»
EN 31 DE DICIEMBRE DE 1925

PASIVO

Capital	$ 2.000,000.00
Fondo de Reserva	250,000.00
Fondo de Accionistas	184,845.02
Fondo de Reseguros	97,683.24
Fondo de Eventualidades y Futuros Dividendos	44,376.63
Siniestros por Liquidar	62,571.57
Banco Español de Chile	58,500.00
Banco Español de Chile, Cta. Cte.	42,998.04
Deudas Hipotecarias	492,257.35
Dividendos por Pagar	4,917.19
Ganancias y Pérdidas	74,458.49
	$ 3.312,607.43

ACTIVO

Responsabilidad de Accionistas	$
Bienes Raíces	
Banco de Chile, Cta. Cte.	
Caja	
Operaciones Pendientes	
Instalaciones, Muebles y Utiles	
Agencias y Primas por Cobrar	
	$

GANANCIAS Y PERDIDAS

DEBE

Siniestros	$ 87,437.10
Reseguros	199,785.40
Comisiones, contribuciones, sueldos, gastos generales, etc., etc.	132,400.97
Utilidad Líquida	74,458.49
	$ 494,081.96

HABER

Suma que resulta al haber de esta cuenta, por primas, intereses, etc.	$
	$

RAMON DE CAMINO, Contador
ENRIQUE ESPEJO PANDO, Gerente

INFORME
Nos es grato dejar constancia que hemos revisado y encontrado conforme la Contabilidad y demás que se refieren el presente Balance y Cuenta de Ganancias y Pérdidas.
Santiago, 16 de Enero de 1926.
RAMON CARBONELL, Inspector
JUAN MORRA, Inspector

Las últimas etapas de la Olimpiada Militar en conmemoración del Centenario de Chiloé

Durante el día de hoy se dará término al vasto programa deportivo organizado por la Confederación D. Militar de Chile, para conmemorar el Centenario de Chiloé, que se ha venido desarrollando con todo éxito en el curso de la semana pasada.

Ha sido una hermosa demostración de los progresos alcanzados por los deportes dentro de los distintos Regimientos, policías fiscales y carabineros de la República.

La Confederación Deportiva Militar ha iniciado su labor pública en forma eficiente y laudable. Los pequeños vacíos que hayan podido notarse de pauta para un mejoramiento futuro.

El secretario de la Comisión Organizadora, mayor señor Miguel Dueñas, de la Dirección de Tiro Nacional y Deportes del Ministerio de Guerra, bajo cuya iniciativa se inició y desarrolló el certamen olímpico entre militares, debe sentirse satisfecho de su obra, con lo cual sentirá compensados todos sus esfuerzos y sacrificios.

LA SEMI FINAL DEL CAMPEONATO DE LINAO

El programa orenó para ayer la semi-final del concurso nacional de linao. Ella tuvo como participantes a la Asociación de la II Brigada y a la de la IV Brigada, esta última la vencedora de la III Brigada, en su partida del Lunes 11.

Aún cuando la carencia de un reglamento de tales juegos se hace sentir con caracteres de urgencia para la unificación de la técnica y procedimientos del juego, podemos decir que la partida de ayer fué altamente interesante y después de una lucha reñida y tenaz se impuso el equipo de la IV Brigada Combinada, por 1 punto contra cero.

La final se jugará hoy en traje de carácter, en el Club Hípico, a las 3 P. M., ante el mismo árbitro de ayer que lo fué el profesor Sr. Oscar N. García. Los contendores serán la V Brigada, ganadora de la I Brigada en la partida que jugaron el Lunes 11, contra la II Brigada, vencedora ayer.

EL FALLO DE LA MARCHA DE RESISTENCIA Y LAS ESTAFETAS DE AYER

El Arbitro general de la marcha de resistencia, comandante señor Carlos Vergara M., reunió ayer al jurado de esta prueba, con el fin de fijar en definitiva el orden de lugares correspondientes.

Analizados los informes de los jueces de partida, de marcha y de llegada, las escuadras competidoras, tuvieron los siguientes lugares:

EL CONCURSO DE LINAO.—EL FALLO DE LA MARCHA DE RESISTENCIA Y ESTAFETAS.— LOS PREMIOS Y SU REPARTICION

1.o La II Brigada con 147 puntos.
2.o La III Brigada con 132 puntos.
3.o La IV Brigada, con 124 puntos.
4.o La I Brigada con 109 puntos.

Corresponde, pues, el premio, la hermosa copa J. Beauchef, a la escuadra de la II Brigada, más un diploma para cada uno de sus nueve componentes.

Por falta de tiempo no se efectuó el Domingo la carrera de postas del programa de atletismo. Ayer tuvo lugar a las 3.30 P. M., en los Campos de Sports de Ñuñoa.

Compitieron las cinco Brigadas con equipos de cuatro hombres cada una y haciendo un recorrido de cuatrocientos metros (4 hombres, por 100 metros cada uno).

El orden de llegada fué el siguiente:

1.o La V Brigada, en 48" 4|5.
2.o La II Brigada.
3.o IV Brigada.
4.o La I Brigada.
5.o La III Brigada.

EL INTERESANTE PROGRAMA FINAL DE HOY EN EL CLUB HIPICO

En la magnífica reunión de hoy en el Club Hípico, se finaliza el programa de la Olimpiada.

A las 2.30 P. M., se hará un concurso gimnástico por equipos de 12 hombres por cada una de las Brigadas Combinadas, con opción a un valioso primer premio para el equipo ganador. Hará la clasificación un jurado especial, tomando en cuenta la presentación del equipo, el mérito científico-militar del programa, el desarrollo práctico de la elección reglamentaria, tomando en cuenta para cada ejercicio su forma, su precisión, de conjunto y el estado de entrenamiento del equipo.

A las 3 P. M., se llevará a cabo la final de Linao en traje de carácter entre los equipos de la II Brigada Combinada y el de la V Brigada.

A las 4.30 P. M., se iniciarán las interesantes pruebas del concurso hípico controladas también por un jurado especial, compuesto del coronel señor Jorge Cash, juez de cancha, Director de la Escuela de Caballería, Comandante German Ossa; Comandante de los Regimientos Cazadores y Dragones; señor H. Haernel y Mayor Guillermo Iturriaga.

LA IMPORTANTE REUNION DE ESTA TARDE EN EL CLUB HIPICO.— SE DESARROLLA EL CONCURSO DE EQUITACION, LAS PRUEBAS GIMNASTICAS Y LA FINAL DE LINAO

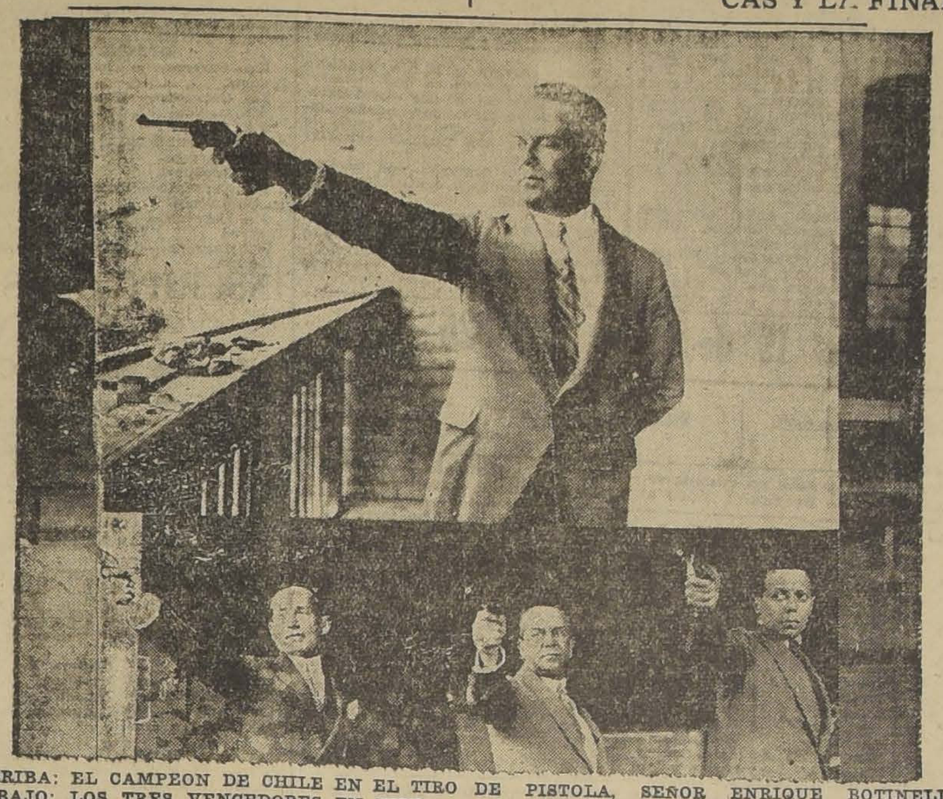

ARRIBA: EL CAMPEON DE CHILE EN EL TIRO DE PISTOLA, SEÑOR ENRIQUE BOTINELLI.
ABAJO: LOS TRES VENCEDORES EN PISTOLA, SEÑORES BOTINELLI, EULOGIO DUARTE Y EL EX-CAMPEON DE CHILE, Sr. DARIO ZAÑARTU

LAS PRUEBAS DE EQUITACION

La primera prueba es un recorrido reglamentario sobre 7 obstáculos que se verificará a las 4.30 P. M. Los inscritos son los siguientes:

Asociación de la I Brigada Combinada

Teniente señor Jorge Bate (R. C. 8), caballo "Molinero".
Capitán señor Arístides Rojas (D. M. 1), caballo "Capacitado".
Teniente señor Jorge Cañas. (R. C. 1), yegua "Canela".

Asociación de la II Brigada Combinada

Mayor señor Alberto Sierralta y S. (Gr. Artillería 2), yegua "Plebiscitaria".
Capitán señor Pedro Soto V. (R. C. 4), yegua "Pipirituque".
Capitán señor Ernesto Contador (R. I. 12), yegua "Divorciada".

Asociación de la III Brigada Combinada

Mayor señor Elías Yáñez, en la "Zocalona".
Capitán señor Julio Silva, en el "Tordo".
Sub-Teniente señor Atilio Fuentes, en el "Sumake".

Asociación de la IV Brigada Combinada

Teniente Coronel señor Enrique Deichler, en el "Bureo".
Mayor señor Humberto Arriagada, en el "Condorito".
Capitán señor Jorge Souper, en el "Hulano".

Asociación de la V Brigada Combinada

Teniente señor Olvaldo Kock.
Teniente señor Hernan Carvacho.

A continuación tendrá lugar el el salto alto, competencia en la cual tomarán parte, como en la anterior, animales traídos del norte y del sur; en una palabra, los mejores animales con que cuenta nuestro ejército.

Las inscripciones son las siguientes:

Asociación de la II Brigada Combinada

Teniente señor Antonio Pedregal, en el "Chayavientos".
Teniente señor Santiago Roble, en el "Angel".
Sub-Teniente señor Manuel Barria, en el "Dominó".

Asociación de la III Brigada Combinada

Capitán señor Manuel Ferrier, en el "Foot-Ball".
Capitán señor Galvarino Zúñiga, en la "Chilenita".
Teniente señor Augusto Silva, en la "Colohaguina".

Asociación de la IV Brigada Combinada

Teniente señor Carlos Benavides, en el "Uranio".
Teniente señor Víctor Serrano, en el "Bureo".
Sub-Teniente señor Carlos Fernández, en la "Catalina".

Asociación de la V Brigada Combinada

Teniente señor Osvaldo Kock.
Teniente señor Hernan Carvacho.
Teniente señor Julio Pérez.

La prueba que vendrá a continuación será el salto ancho, cuyas inscripciones son:

Asociación de la II Brigada Combinada

Teniente señor Antonio Pedregal, en el "Chayavientos".
Teniente señor Santiago Roble, en el "Angel".
Sub-Teniente señor Manuel Barria, en el "Dominó".

Asociación de la III Brigada Combinada

Capitán, señor Julio Silva, en el "Carril".
Teniente señor José Correa, en el "Kaiser".
Teniente señor Augusto Silva, en el "Amuleto".
Sub-Teniente señor Augusto Silva, en el "Amuleto".

Asociación de la IV Brigada Combinada

Teniente señor Carlos Benavides, en el "Aventurero".
Teniente señor Víctor Serrano, en el "Bureo".
Sub-Teniente señor Carlos Hernández, en la "Gringa".

Asociación de la V Brigada Combinada

Teniente señor Osvaldo Kock.
Teniente señor Hernan Carvacho.
Teniente señor Julio Pérez.

El juego de la rosa será también un concurso sumamente interesante que cuenta con los mismos participantes del recorrido reglamentario respecto de la 1.a, 2.a, 3.a y 5.a Brigada Combinadas. La Asociación de la IV Brigada tiene los siguientes inscritos:

Asociación de la IV Brigada Combinada

Teniente-Coronel señor Enrique Deichler, en el "Bureo".
Teniente señor Carlos Benavides, en el "Hulano".
Teniente señor Víctor Serrano, en la "Taravilla".

Finalmente habrá una competencia de pruebas atléticas sobre el caballo; ellas serán libres y cada equipo presentará las que crea convenientes y sean de mayor agilidad.

Los inscritos son:

Sargento 2.o José Sánchez, "Zaguán".
Cabo 1.o Clorindo Mondaca, "Daniel".
Cabo 2.o Alejandro Ortiz, "Temuco".
Conscripto, Jorge Encalada, "Ventisquero".

Asociación de la I Brigada Combinada

Asociación de la II Brigada Combinada

Sargento 2.o Roberto Avendaño.
Sargento 2.o Sixto Rojas.
Sargento 2.o Cecilio Vivanco.
Sargento 2.o Víctor Gómez.

Asociación de la III Brigada Combinada

Equipo R. Cab. Dragones.

Asociación IV y V de las Brigadas Combinadas

No tiene representantes.

La Escuela de Aplicación de Infantería hará una presentación de gimnasia con más de 400 hombres con acompañamiento de música. Número de gran interés y de mucha novedad.

Concurrirán a amenizar la fiesta de hoy en el Club Hípico, todas las bandas de la guarnición y las entradas valdrán $ 5.00 en primera clase; $ 2.00 señoras y niños, y $ 1.00 galería. Estas entradas darán derecho a oír la relación de las carreras del Sporting Club de Viña del Mar.

LOS PREMIOS ..

En ninguna ocasión ni en fiesta alguna se ha discernido en nuestro país cantidad igual y semejante de premios que la acordada para los diferentes concursos de esta Olimpiada. La calidad de cada uno de ellos es también de gran valor y el público podrá apreciar la veracidad de lo que decimos, visitando la exposición de los premios que desde ayer se hace en las vitrinas de la casa Gath y Chaves.

La repartición de estos premios se efectuará mañana Miércoles a las 9.30 P. M., en el Teatro Municipal.

Asociación Atlética de Santiago

El consejo de delegados de esta colectividad celebrará sesión esta noche, a las 9.30 P. M., en su secretaría, Santo Domingo 1566, a fin de elegir vice-presidente y tratar de varios asuntos de carácter interno relacionados con la próxima temporada.

Se advierte a los delegados que para tener derecho a voto deben asistir con sus respectivos poderes y además haber pagado el club de cuota de incorporación.

Se nos pide recomendar la asistencia a todos los señores delegados.

EXCURSIONISMO

CUERPO DE EXCURSIONISTAS SANTIAGO. — Cita al Consejo para hoy, a las 9.30 P. M., en el local de costumbre.

CICLISMO

UNION DEPORTIVA ESPAÑOLA. — Cita a los socios de la sección ciclismo de la Unión Deportiva Española, a junta general ordinaria, en los salones del Centro Español, para el Miércoles 20 del presente, a las 9.30 P. M., en primera convocatoria y a las 10, en segunda, con el número que asista.

Tabla: Lectura del acta de la sesión anterior. Elección de Directorio. Asuntos generales.

N A T A C I O N

SE QUIEBRA EL RECORD CHILENO DE LOS 200 METROS ESTILO LIBRE

LA PERFORMANCE DEL PORTEÑO E. RIEDEL, EN LA PISCINA DEL PARQUE.—EL CAMPEONATO INTERNO DEL CUERPO JORGE MATTE

En la pscina del Parque de Valparaíso se verificó anteayer una lucida reunión acuática organizada por la Asociación de Natación y Water Polo de Chile.

Una de las pruebas más importantes del torneo era la definición del campeonato local de los 200 metros, estilo libre.

Las inscripciones sólo anotaban dos competidores: E. Riedel, del G. Alemán y Maino del C. Italiano. En el momento de iniciarse la prueba sólo se presentó el primero, pues Maino llegó con algún atraso.

El recorrido estuvo a cargo de Riedel, quien sin competidor quebró su propio record. Reunido el jurado homologó oficialmente el nuevo tiempo de 2 minutos 58 2|5" en agua salada.

En la eliminatoria metropolitana, como lo dijimos ayer, venció Rafael Zúñiga en 3 minutos 14 2|5 en agua dulce.

EL CAMPEONATO INTERNO DEL CUERPO JORGE MATTE

Interesante promete estar este campeonato interno de natación, con que el Cuerpo Jorge Matte celebra su tercer aniversario.

El programa se compone de las siguientes pruebas:

25 metros para infantiles; 25 metros para damas; 50 metros al pecho; 25 metros para novicios; 75 metros para todo competidor; saltos ornamentales; partida de water polo en los equipos A y B del club.

Se verificará el Jueves 21 del presente, a las 6 A. M., en el Policial. Las inscripciones están abiertas, atendiendo toda clase de consultas que le formulen sobre el particular el director de este deporte, señor Luis de la Barra M.

EXPOSICION DE FOTOGRAFIAS

El Jueves de esta semana, a las 9.15 P. M., se inaugurará la exposición de fotografías deportivas y de excursiones de este club, en la secretaría, Tocornal N.o 441.

Este Sábado, a las 9.30 P. M., se verificará la sesión solemne en homenaje al tercer aniversario del club en el campo deportivo que posee en la calle Concepción N.o 1366. Las tarjetas de entrada a esta fiesta están a disposicin de los socios.

El Domingo 24, excursión a Talagante.

ASOCIACION DE NATACION Y WATER POLO V ZONA

Cita a reunión de Directorio para mañana Miércoles, a las 9.15 P. M., en Moneda N.o 929, local de la Asociación de Empleados Ferroviarios, Dirección General.

En tabla figuran asuntos de mucha importancia.

F O O T B A L L

NUESTRAS INSTITUCIONES DEPORTIVAS

EL 1.o DE MAYO JUVENIL E INFANTIL CUMPLE HOY DIEZ AÑOS DE VIDA

Diez años hace que un grupo de niños amantes del foot ball tuvieron la idea de fundar esta institución infantil.

Los fundadores de esta institución fueron los señores: Eduardo Zúñiga, Germán González, Luis Tenorio, Amador Pérez, Hizaldo González y Humberto Echeverría, todos ellos menores de 15 años.

El presidente del 1.o de Mayo, señor Juan de D. Silva, cooperó a la tarea de sus fundadores, ofreciéndoles su residencia para reunirse expontáneamente les facilitó cuanto fué necesario para el mayor éxito.

También figura el 1.o de Mayo Infantil, como uno de los fundadores de la Asociación de Centros de Box. Para el campeonato mosca inscribió a tres noveles pugilistas infantiles del club, los que tuvieron una espléndida actuación.

Le cabe además a este club, el honor de haber iniciado los entreciudades infantiles con clubs de Valparaíso.

Fundador de la Asociación Infantil de football de Santiago, fué el primero que formó el equipo Juvenil, o sea jugadores que cumplen su edad en las filas infantiles.

La fecha de hoy es para toda la muchachada del 1.o de Mayo un día de orgullo y satisfacción por el buen pie de organización y progreso en que actualmente se encuentra y principalmente una satisfacción íntima para los hombres como don Francisco Jiménez y don Guillermo Ferrer, quienes continúan en su obra desde los puestos de vice y presidente honorarios respectivamente.

Para la totalidad de los hombres que sin mirar el sacrificio y sin medir las dificultades se lanzaron a dar vida a un club, también debe llegar hasta ellos, la satisfacción de ver que todos sus sacrificios han dado frutos provechosos.

Todos los socios del 1.o de Mayo, al recordar los primeros años de vida de la institución, traen a su mente los recuerdos de su primer presidente, don Juan de D. Silva, el hombre que tuvo una visual muy intensa al gastar todos los momentos de descanso en bien de una colectividad que hoy en el décimo aniversario, recuerdan con cariño su compañía.

Rige actualmente los destinos de la institución, el siguiente directorio:

Presidente, señor Luis Varela.
Vice-Presidente, señor Virginio Sepúlveda.
Secretario, señor Servando Cerda.
Tesorero, señor Luis Victoriano.
Sub-Tesorero, señor Bernardo Cruz.
Directores, señores Santiago Quezada, Jorge Gálvez, Moisés Rosales, Fernando González.
Capitán del primer equipo, señor José Rojas.
Capitán del segundo equipo, señor Manuel Pereira.
Capitán del tercer equipo, señor Luis Lazo.
Capitán del equipo infantil, señor Santiago Quezada.

Utilero, señor Waldo Iglesias.

Reunido últimamente el 1.o de Mayo Juvenil e Infantil, acordó postergar la celebración de su décimo aniversario para la repartición de premios de la Liga Metropolitana, que se efectúa anualmente a principios de temporada.

Hoy se llevarán a efecto dos encuentros de football entre los equipos 2.o y 3.o de El Tani y 1.o de Mayo Juvenil, en celebración de dicha fecha, en la cancha del Germinar.

EL GOLD CROSS CLAUSURA SU TEMPORADA. — A las 9 A. M. de hoy, en los Campos de Sports de Ñuñoa, se efectuará una jornada de football entre socios solteros y casados, como clausura de la temporada.

A las 11 A. M., en la secretaría de la Liga Metropolitana, habrá asamblea general y a continuación se servirá un almuerzo en celebración de término del año deportivo.

Federación de Football de Chile

El Directorio provisional de este organismo, con sede en Valparaíso, resultante de la fusión de los antiguas dirigentes, se reunirá el próximo Domingo y no hoy como anunció un colega, para iniciar el estudio de los estatutos y reglamentos del instituto máximo del football chileno.

El directorio provisional está formado por los señores Carlos Cariola, Serafín Soto, Carlos Aguirre, Serafín Guerra, Guillermo Sommevill y Alberto Sabugo. Este último ha sido designado en reemplazo del señor Efraín Arévalo, que renunció.

En la asamblea del Domingo se estudiará la manera de financiar una jira a nuestro país del Club Montevideo Wanderers, del Uruguay.

LUZ ELECTRICA GRATIS

A pedido de numerosos clientes hemos prorrogado HASTA EL 25 DEL PRESENTE el plazo para el canje de los boletos que darán opción a nuestro sorteo de LUZ ELECTRICA.

Como ya hemos avisado, ellos se obtendrán contra presentación de la factura cancelada del período Noviembre-Diciembre. en una de las siguientes partes:

Siemens Schuckert Ltda.	Huérfanos 1017
Raab, Rochette Roca y Cía.	Estado 235
Oscar Spoerer y Cía.	Ahumada esq. Moneda
Carr, Haynes y Cía.	Agustinas 1041
International Machinery Co.	Morandé 530
Casa Edison	Estado esq. Agustinas
A. E. G.	S. Domingo esq. Bandera
Pablo Schaufele	Sto. Domingo 1025
Bergmann, Cía. de Electricidad	San Antonio 430

Cía. de Tracción y Alumbrado de Santiago

MUEBLES

DE COMEDOR, DORMITORIO, ESCRITORIO

A precios sumamente bajos, con grandes facilidades en el pago, vende

LA SAN ANTONIO
Moneda 952
FRENTE CASA MUZARD

Ingenieros Constructores

LES OFREZCO UN GRAN NEGOCIO

En mi población hay un buen lote de terreno que para dejarlo a nivel de la Alameda hay que sacarle como un metro a 1.20 metro.

Según cálculos de dos ingenieros, se pueden sacar DIEZ MILLONES DE LADRILLOS. Se hizo una excavación de 1.70 metro; salió tierra y polvillo y no dió en ripio. Tiene calle muy firme para el Invierno.

Venta de sitios al contado y a plazo.

Góndolas Pila y San Pablo a La Lata, ambas a la puerta de la población.

Tratar en la Población:

AVENIDA ECUADOR 4680 Y AVENIDA IRARRAZAVAL

75 — TELEFONO 142. SANTA ELENA

ALEJANDRO TOBAR.

NOTA.—En lo sucesivo sólo se pondrán avisos en este diario.

EN EL TOCADOR

de una dama distinguida nunca faltan las

SALES PARA ADELGAZAR CLARKS

Usadas en el baño habitual mantienen el cuerpo dentro de las proporciones de la más estricta elegancia

Tratamiento inofensivo recomendado por los médicos.

(A base de carbonatos y extractos vegetales).

Unicos concesionarios:

VICTOR CORRY y Cía. :: SANTIAGO

KURICHANA, 2 AÑOS, POR TURIN Y KETTLENESS, QUE CONDUCIDA POR C. GUERRA GANO EL CLASICO ALVAREZ CONDARCO, ABANDONANDO LA CATEGORIA DE PERDEDORES

LAS CARRERAS DE LA MAÑANA DE HOY EN EL HIPODROMO CHILE

APRECIACIONES Y PRONOSTICOS

Muy nutridas de inscripciones se presentan las siete carreras que componen el programa que en la mañana de hoy se desarrollará en el Hipódromo Chile, que merece el calificativo de interesante.

De la prueba inaugural sobre 1,200 metros desertarán Lancetazo, Limasol, Bellísima y Brial, quedando en consecuencia como muy favorable a Chata, que una vez más será favorita, pero que ya debe corresponder a estas preferencias.

Es nuestra favorita, junto con Achao e Iguana, que nos gustan para los placés.

Modesto es el lote que intervendrá en los 1,400 metros del premio Calbuco y es así que ungiremos como nuestra favorita a Gomalaca, pues se nos informa que ha aprontado muy bien en el Club Hípico.

Los puesto siguientes se los adjudicamos a Morokil y Fronteriza, cuyas últimas performances son sus mejores recomendaciones.

El tercer lugar en el programa lo ocupa el premio Chonos, difícil carrera sobre 900 metros.

Alessandrina, Querella, Flingot, Kerry, Morza, Por Merced y Clarilla son enemigos que a estos pesos bien se merecen y la elección entre ellos es cuestión de suerte.

Como Clarilla ha aprontado bien nos inclinamos por ella para el primer puesto y los siguientes se los dejamos a Por Merced y Alessandrina.

Preidencia es nuestra fovorita en los 1,400 metros del premio Archipiélago, pues carga un peso mui conveniente, será conducida por Juan Vergara y está muy buena como lo prueba el 2.o puesto que alcanzó hace poco detrás de Antú-Chen.

La defensa de los placés se la encomendamos a Penrod y Jorquera.

Bonita carrera es la 5.a, handicap sobre 1,900 metros en que nuestras preferencias están por Antú-Chen, que ha demostrado muy buenas aptitudes para la distancia como lo prueban sus dos últimas victorias en este tiro.

Zadorija y Omikrón nos parecen son los llamados a ocupar los puestos del place.

En la 6.a carrera, premio Centenario sobre 1,400 metros daremos como ganador a Discutido, cuya última performance no nos convenció y que ahora debe correr bien.

Marly y Tartana son sus más serios enemigos y a ellos les dejamos los puestos siguientes de la tabla.

Se clausura la reunión con el premio Achao sobre 900 metros, que es una prueba de difícil pronóstico como todas las que sobre esta distancia se disputan en el Hipódromo Chile, por la buena asignación de los pesos.

Galeno, que en tan brillante forma acaba de triunfar en una prueba de esta naturaleza, nos parece que puede repetir el plato.

Lo hacemos nuestro favorito junto con Trifulca y Allemby.

RESUMEN

1.a Carrera.— Chata, Achao e Iguana.
2.a Carrera.— Gomalaca, Morokil y Fronteriza.
3.a Carrera.— Clarilla, Por Merced y Alessandrina.
4.a Carrera. —Presidencia, Penrod y Jorquera.
5.a Carrera.— Antu Chen, Zadorija Omikrón.
6.a Carrera.— Discutido, Marly y Tartana.
7.a Carrera.— Galeno, Trifulca y Allenby.

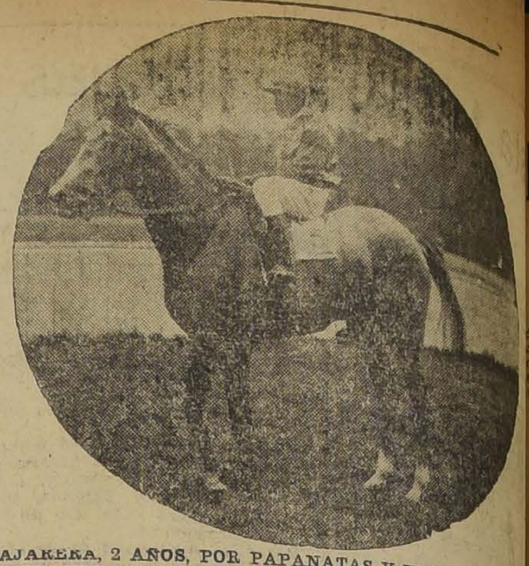

PAJARERA, 2 AÑOS, POR PAPANATAS Y KING'S PET, QUE GANO ANTEAYER SU PRIMERA CARRERA EN EL VALPARAISO SPORTING CLUB. JINETE, C. SAGREDO

HIPODROMO CHILE -:- Martes 19 de Enero de 1926

PRIMERA CARRERA, A LAS 8.45 A. M.— Premio CASTRO. —Para 3 años y más no ganadores.—Peso de reglamento.— Descargo de 1 kilo por carrera perdida en el Hipódromo Chile.— Inscripción: $ 15.— Premio: $ 1,500 al 1.o— Distancia: 1,200 metros.

PREPARADOR	DUEÑO	NOMBRE	PESO	EDAD	SANGRE	PADRE	MADRE	TRAJE DEL JINETE	JINETE PROBABLE
L. Lacroix	Rio Oro	1 Lancetazo	60	4	F	Last Reason	Kost	Azulino g. negra borla oro	No corre
P. Cancino	A. Vasquez	2 Byron	59	4	F	Sandridge	Amatista	Blanca faj solf. braz. y g. bla.	O. Núñez
S. Rojas	S. Rojas	3 Ronca	58	4	29	32 Constant	Rucca	Blanca y lacre en r., g. blanca	S. Rojas
P. Bagú	F. Castro	4 Beliatrixo	55	3	F	G. Stoessel	Orchata	Verde, café anillos y g. rosada	P. P. Quezada
		5 S. Oscura	55	4	F	Whitinton	Chilena		L. Guzmán
J. Ramírez	Popeta	6 Chata	54	4	F	Altanero	Chablis	Morada, blancas, blanca	R. Ubilla
R. Pastene	E. Vargas	7 Iguana	54	3	F	Stolypin	Igea	Negra cruz verde, g. verde	L. Fuentes
A. Guitienne	A. del Pedrega	8 L. Bouquet	54	3	F	Olascoaga	Lapetite Fleur	Blanco y guinda por mitad, g. v.	M. Muñoz
A. Guitienne	A. del Pedrega	9 Achao	51	3	F	Panguilemu	M. Vanna	Blanca y guinda por mit. g. ver	L. A. Orellana
O. Escalante	P. Alvarez	10 H. D'Algy	53	3	F	Maupassant	Bo Peepe	Café lunares blancos, g. café	N. N.
C. Gómez	G. Toro	11 Limasol	52	3	F	Brazil	Boheme	Azul braz. amarillos. g. azul	No corre
Propietario	V. Arriagada	12 Pisaverde	52	4	F	Orwin	Empresa	Aul, blancas, blanca	L. A. Morgado
J. Ramírez	Junquillas	13 Bellisima	51	3	A	Burlesco	Bonitilla	Frutilla alem. y g. aul	No corre
R. Busto	Arlequín	14 Itala	50		F	Alum	Juanchera	Pinzú lunares y g. blanca	J. Pinto
F. Godoy	U. Verdugo	15 Brial	47	3	F	Lechuguino	Huérfana	Verde manz. y g. rosada	No corre
A. González	M. R. Troncoso	16 Masaniela	47	4	7/8	Pillastre	Flor de un d	Azul, lacres, oro	R. Sepúlveda
M. Maldonado	Santa Luisa	17 Idria	40	4	1/2	Good Fellow	Chilena	Lacre y oro listado	O. Sepúlveda

SEGUNDA CARRERA, A LAS 9.15 A. M.— Premio CALBUCO.—Handicap.— Para ganadores que no hayan ganado $ 15,000 o que se rematen por $ 5,000.— Inscripción: $ 20.— Premio: $ 2,000 al 1.o— Distancia: 1,400 metros.

C. Morris	T. Ruiz	1 Foch	55	5	F	Siberien	Brigitte	Celeste brazaletes y g. negra	J. Veragara
D. Galaz	Izarra	2 Morokil	53	4	F	Altanero II	Alvy	Blanca, estrella verde, g. lacre	L. Fuentes
A. Luna	Potosí	3 Pinturera	53	5	F	Pibe	Dogaresse	Verde, g. negra	L. Guzmán
C. Morris	E. Bouquet	4 Ganadero	52	4	F	Tullibardine	Guérnica	Celeste cruz y g. roja	J. Donaire
O. Fuenzalida	Samo Alto	5 Fronteriza	51	4	F	Campanazo	Frontera	Violeta, m. rojas g. negra	C. Santander
L. Pinochet	J. A. Quintero	6 Tarnopol	51	6	7/8	Turin	Euskara	Verde, lacres, lacre	R. Olguín
A. Contreras	E. Acosta	7 Picaronera	48	4	F	Constant	Picaronera	Negra costuras lacres, g. negra	L. A. Morgado
J. Pinto	Gerona	8 Latria	48	4	F	L. Reason	La Nonita	Azul y g. oro	J. Pinto
A. Muñoz	Ecuador	9 Gomalaca	47	4	F	Danzig	R. Flush	Blanco y negro listado, g blan.	C. Santelices
J. Rojas	Esfuerzo	10 Lavaconi	53	4	F	Hallington Lad	Amica	Lacre, cuello puños y g. azul	T. no corra
A. Zúñiga	A. B. C.	11 For si acaso	40	33	F	Pasteur	Shylass	Lacre, mangas y g. negra	No corre

TERCERA CARRERA, A LAS 9.45 A. M.— Premio CHONOS.— Handicap.— Para ganadores. — Inscripción: $ 15. — Premios: $ 1,500 al 1.o— Distancia: 900 metros.

C. Quezada	Botafogo	1 Querella	58	4	F	Brazil	Quenelle	Verde y blanco en ruedas, g. ver.	J. Vergara
F. Peralta	Temuco	2 Flingot	57	3	F	Le Rappel	S. Lassie	Azul cruzado oro m. y g. azul	C. Pombet
A. Aguilera	A. Aguilera	3 Pascualito	54	5	F	Alanés	Mentirosa	Verde lacre y blanco, g. lacre	R. Olguín
A. Muñoz	Kangaroo	4 Kerry	52	4	F	Fernet	Agnes Bobs	Rosado bra. y g. blanca	C. Santander
A. Zúñiga	A. B. C.	5 Morza	51	3	F	G. Stoessel	Aurista	Colorado mangas y g. negra	M. Zúñiga
D. Galyaz	D. Galaz	6 Por Merced	51	3	F	Poseur	Merced	Amarillo, cuello y g. lacres	L. Fuentes
U. Duque	Urbión	7 Clarilla	50	4	F	Constant	Kirkdale	Salmón, manga y g. verde	G. Muñoz
L. Navarro	C. Salinas	8 Vigesima I	49	5	F	Rigo	Ivana	Azul, blanco y lacre listado	L. A. Orellana
D. Yáñez	A. Vergara	9 Alamores	47	4	F	Critio	Milia	Lacre, blanco y azul en ruedas	P. Olguín
R. Busto	Aitz Gorri	10 Bat	44	4	F	G. Stoessel	Amneris	Verde oscuro, m. y g. colorada	J. Pinto
L. Gómez	Good Hope	11 El Buin	44	4	F	Buñuelo	Alohuette	Blanco alamares y g. azul	N. N.
A. Allen	Condal	12 Alessandrina	44	4	F	Sea Blaze	Ain Zara	Oro y lacre listado, g. lacre	R. Sepúlveda
P. P. Cancino	A. Vaquez	13 Amorosa	40	5	F	Sandridge	L. Stone	Blanca faja solferina, g. blanca	O. Sepúlveda

CUARTA CARRERA, A LAS 10.15 A. M.—Premio ARCHIPIELAGO.— Handicap para ganadores que no hayan ganado $ 15,000.— o que se rematen por $ 5,000.—Inscripción: $ 20.— Premios: $ 2,000 al 1.o— Distancia: 1,400 metros.

F. Godoy	U. Verdugo	1 Fuli	61	5	A	Falaris	Bonitilla	Verde estrella rosada, g. rosada	E. Canales
R. Amaro	Santa María	2 Penrod	55	5	F	Altanero	Q. City	Azul manz. y g. oro	L. Morgado
M. Maldonado	Diana	3 Highlander	55	4	F	Rigo	Columbia	Azul, rosado, oro	C. Pombet
S. Rojas	Diana	4 Eclipse	46	5	F	B. Boy	Bengala	Azul rosadas, oro	J. Pinto
C. Morris	C. Riofrío	5 Presidencia	54	4	F	Pirapó	Independencia	Lacre cruz y gorra turquesa	J. Vergara
D. Galaz	Izarra	6 Artobero	55	5	F	Mustafá	Muscade	Blanco estrella verde, g. lacre	L. Fuentes
J. Rojas	Esfuerzo	7 Cabochón	54	3	F	El Pícaro	Noemí	Colorada, cuello, puñ. y g. azul	P. P. Quezada
I. López	J. F. Romo	8 Dado	51	4	F	Duty	Dalmata	Negra, mangas y g. salmón	L. A. Orellana
J. F. Salinas	L. A. Cortés	9 Castellano	50	5	7/8	Longchamps	Ausonia	Oro, verde, manzana g. negra	No corre
F. Peralta	L. Galdames	10 Jorquera	50	5	F	Crescendo	Fragilite	Verde y salmón en ruedas	R. Olguín
A. Zúñiga	San Cayetano	11 Silver Mine	45	5	F	Duty	S. Glass	Azul anillos blancos, az. g. bla.	O. Sepúlveda
	Olvido	12 Dagmar	44	3	F	Mustafá	Dusting	Frutilla g. morada	No corre
E. Polanco	E. Polanco	13 Pilot	42		F	Altanero	Prosa	Solferino	J. Carrasco

QUINTA CARRERA, A LAS 10.45 A. M.— Premio CHILE.— Handicap.— Para ganadores de más de $ 20,000.— Inscripción: $ 30. —Premio: $ 3,000 al 1.o— Distancia: 1,900 metros.

R. Busto	F. Villa	1 Castor	57	5	7/8	Hassard	Fateful	Amar. m. amar. y lac. g. list.	C. Pombet
R. Pastene	M. A. Benaven	2 A. Chen	54	3	F	Alanés	Echantée	Turquesa, oro, blanca	J. Vergara
E. Polanco	E. Polanco	3 Cartilla	53	4	F	Altanero	Casquivana	Solferino	L. A. Zamora
J. F. Salinas	E. Araya	4 Omicron	51	6	F	El Tango	Isabela	Lila, lunares lacres, g. list.	M. J. Silva
L. A. Ramírez	Los Aliados	5 Lantenac	50	6	F	Lovelace	La Tapera	Aul, solferino azul	E. Cáceres
A. Guitienne	H. Flereau	6 Maravedi	49	6	F	Mago	Orbent	Amarillo y lacre en ruedas	G. Valencia
R. Amaro	R. Amaro	7 Zadorija	45	4	F	Osboch	Aldivia	Lila	P. Olguín
E. Rentería	E. Rentería	8 Knave	45	5	F	Mustafá	Kost	Rojo ros., celeste y mor. g. roja	C. Santander

SEXTA CARRERA, A LAS 11.15 A. M.— Premio CENTENARIO. —Handicap. — Para ganadores que hayan ganado $ 15,000 o que se rematen por $ 5,000.— Inscripción: $ 20.— Premio: $ 2,000 al 1.o— Distancia: 1,400 metros.

C. Morris	C. Riofrío	1 P. Blanca	58	4	F	Pirapó	Merele	Lacre cruz y g. turquesa	C. Pombet
J. Castro	J. Borda	2 Alesia	57	6	F	Altanero	Zorika	Naranja, celec. en ruedas, g. cel	E. Canales
D. Sandoval	D. Urrutia	3 Marly	53	4	F	Burgomaster	Hossanna	Azul y bl. listado, g. lacre	L. Núñez
U. Duque	Urbion	4 Tartana	53	6	F	Alanés	La Bromita	Salmón, mangas y g. verde	G. Muñoz
J. Munita	Almendro	5 Dulce	52	3	F	Alanés	S. Lassie	Negra, faja y g. oro	L. Lacroix
J. B. Ramírez	Ecuador	6 Discutido	51	4	F	Eclair	La Victoire	Blanco y negro listado, g. blan.	J. Vergara
E. Emeres	Beyond	7 Obsequio	51	4	F	Estribor	Oblea	Azul, bra. rosados, g. rosada	P. P. Quezada
J. Rojas	B. Moreno	8 One Step	50	5	F	El Tango	F. Rose	Verde nilo	P. Olguín
L. Pinochet	B. Gonzalez	9 Zomol	50	4	F	Olascoaga	Palampora	Verde, negra, list. azul, g. verde	R. Olguín
D. Galaz	D. Galaz	10 El Godo	49	4	F	Burlesco	Superba	Amar. bra. y g. oro	L. Fuentes
S. Rojas	El Milagro	11 Regalada	48	5	F	L. Reason	Elza	Salmón lunares negros.	L. A. Orellana
I. Yáñez	I. Yáñez	12 Eric a Brac	45	4	F	Dukenfield	Admiration	Rosado y celeste listado	J. Carrasco

SEPTIMA CARRERA, A LAS 11.45 A. M.— Premio ACHAO.— Handicap.— Para ganadores.— Inscripción: $ 15.— Premio: $ 1,500 al 1.o— Distancia: 900 metros.

L. Gómez	Los Aliados	1 Trifulca	58	4	F	Billy Boy	Triaca	Azul solferino azul	J. Vergara
L. Ramírez	Beyond	2 Allemby	56	4	7/8	Hassard	Alada	Azul braz. y g. rosada	L. A. Zamora
E. Emeres	Longchamps	3 Alderney	54	4	F	Alanés	Pastene	Blanco y lacre en r., g. granate	L. A. Morgado
C. A. Gómez	A. Vargas	4 Snob	53	3	F	Olascoaga	L. Love	Azul costuras y g. oro	L. Fuentes
F. Bernal	Porvenir	5 Galeno	52	3	F	Hassard	Dundrenan	Oro, mangas y g. azulinas	C. Santelices
F. Peralta	S. Guerra	6 El. George	51	4	F	Rolando II	Divisa	Rosado. cuello, puñ. y g. negra	M. J. Silva
A. Guerra	B. Moreno	7 Corita	49	5	1/2	Constant	Chilena	Verde nilo	J. Pinto
J. Rojas	Samo Alto	8 Petite Chose	47	4	F	El Tango	Marlonette	Violeta, rojo, negras	L. A. Orellana
L. Pinochet	L. G. Gómez	9 Tronador	47	5	1/2	Londres	Chilena	Rojo, cel. y negro en ruedas	F. Olguín
U. Duque	[illegible]	10 Renella	44	3	7/8	Rozno	Sensación	Salmón, verdes, verde	O. Sepúlveda
A. Zúñiga	Siberia	11 La Ratera	40	4	F	Last Reason	Margot	Naranja, negras, verde	No corre
D. Yáñez	D. Yáñez	12 Ka-Na-Ka	40	3	F	Critio	Milia	Azul, g. blanca	J. Carrasco

PRONOSTICOS DE ALGUNOS DIARIOS Y REVISTAS PARA LA REUNION DE LA MAÑANA DE HOY EN EL HIPODROMO CHILE

DIARIOS Y REVISTAS	1.a Carrera	2.a Carrera	3.a Carrera	4.a Carrera	5.a Carrera	6.a Carrera	7.a Carrera
LA NACION	Chata Achao Iguana	Gomalaca Morokil Fronteriza	Clarilla Por Merced Alessandrina	Presidencia Penrod Jorquera	Antil Chen Zadorija Omikron	Discutido Marly Tartana	Galeno Trifulca Allemby
LOS TIEMPOS	Chata Achao Iguana	Fronteriza Morokil Gomalaca	Querella Clarilla Por Merced	Jorquera Presidencia Artobero	Zadorija Antil Chen Omikron	Tartana Discutido El Godo	Trifulca Galeno Petite Chose
LA HOASCA	Chata Achao Idria	Fronteriza Tarnopol Morokil	Por Merced Clarilla Querella	Presidencia Jorquera Pilot	Castor Antil Chen Omikron	Discutido El Godo Alesia	Trifulca Galeno Snob

INSCRIPCIONES PARA LAS CARRERAS DEL PROXIMO DOMINGO EN AMBOS HIPODROMOS

Valparaíso Sporting Club

Premio "EL HERALDO".— 800 metros.— Para productos de 2 años, nacidos en el país, que no hayan ganado.— Peso: 54 kilógramos.— Inscripción: $ 15.— Premio: $ 4,500 al 1.o

El Dieciocho	54	Croacia	52
Laird	54	De Valera	52
Pilgrim	54	Gran Paliza	52
Rigodon	54	Podgoritza	52

Premio "LA NACION". — 1,500 metros.— Para caballos de 3 años, nacidos en el país, que no hayan ganado.— Peso: 56 kilógramos. — Inscripción: $ 40.— Premio: $ 4,000 al 1.o

Luna Park	56	Décima 3.a	54
Papao	56	Mi Vida	54
Bandera Roja	54	Tafaila	54
Cocodette	54	Tangolosa	54
Décima 3.a	54		

Premio "ZIG-ZAG". — 1,600 metros.— Para caballos que no hayan ganado más de $ 20,000.— Peso: 45 kilógramos.— Recargo de 1 kilógramo por cada $ 1,000 o fracción mayor de $ 500 ganados.— Inscripción: $ 35.— Premios: $ 3,500 al 1.o

Malharia	60	Inmortal	53
Agnes	58	Albano	51
Galloway	58	Décima 7.a	51
Matachín	57	Copa de Oro	47

Premio "COPA MERCURIO". — Carrera clásica (cerrada). — 1,600 metros.— Para caballos de 3 y 4 años.— Peso de reglamento.— Inscripción: 100 en dos cuotas, $ 40 el 2 de Noviembre de 1925 y $ 60 el Lunes 18 de Enero de 1926. — Premios: $ 10,000 al 1.o; $ 2,000 al 2.o; $ 1,000 al 3.o y $ 1,000 al criador del ganador si éste fuere nacido en el país.— La Empresa "El Mercurio", obsequiará una copa de plata al propietario del ganador que gane dos veces esta carrera, desde el año 1925.

Uten Dien	60	El Ocho	56
Indian Boy	60	Early Rose	54
Minué	60	Odisea II	54
Anastasio	56		

Premio "EL DIARIO ILUSTRADO".—1,000 metros.— Para ganadores de más de $ 15,000.—Handicap. —Inscripción: $ 35.—Premio: 3,500 pesos al 1.o

Danger	60	Kodak	50
Minué	58	Cáucaso	46
Larousse	57	Kolipí	45
El Cinco	56	Tristán	45
Penthalon	56	Young Prince	41
Albeytar	55	Elkington	40
Gin Cocktail	53	Facuo	40

Premio "LA UNION".—2,800 metros.—Omnium.—Handicap limitado entre 62 y 45 kilos.—Inscripción: $ 50.—Premios: $ 5,000 al 1.o La Empresa "La Unión" obsequiará un cronógrafo de oro al preparador del caballo ganador y un regalo al jinete.

Almodovar	59	La Mascotita	47
Irlandés	58	Garete	46
Malesherbes	56	Insaciable	42
Jana	50	Altachín	40
Genaro	50	Atorrante	40
Vancouver	48		

Hasta las 12 M. de hoy se recibirán, en la cancha solamente, inscripciones para la siguiente carrera:

Premio .....—1,400 metros.— Para caballos que no hayan ganado má de $ 15,000.— Handicap.—Inscripción: $ 35.—Premios $ 3,500 al 1.o

ANTECEDENTES DE LOS PRODUCTOS QUE DEBUTARAN EL DOMINGO EN EL PREMIO "EL HERALDO" EN EL VALPARAISO SPORTING CLUB

El Dieciocho, potrillo alazán, nacido el 31 de Octubre de 1923, por Buñuelo y Tontita. En las ventas del Haras "La Capilla" fué adquirido en $ 19,000 por el señor Alberto Huldobro. Lo cuida Juan Caviéres.

Podgoritza, potranca mulata, nacida el 30 de Setiembre de 1923, por Antaño y Pintade. En las ventas del Haras "Popeta" fué adquirida en $ 9,200 por el Stud Amsterdam. La cuida Rudecindo Cárdenas.

Rigodón, ex-El Veintidós, potrillo colorado, nacido el 2 de Setiembre de 1923, por Rigo y Viña del Mar. En las ventas del Haras "La Capilla" fué adquirido en $ 5,000 por el señor Carlos Johnson G. Lo cuida Humberto Pérez.

Gran Paliza, potranca colorada, nacida el 1.o de Noviembre de 1923, por Hors Pair y Lelia. No vino a las ventas y pertenece al señor Jorge León F., su criador.

Hipódromo Chile

Premio CARELMAPU.— [illegible] tros.

Azpetía, Curiafques, [illegible] Güira, Janis, Job, Jugar, [illegible] Lea, Peña Blanca, Pichasca, [illegible] Signorino, Straw.

Premio BOQUETE.—1,[illegible]

Alesia, Discutido, [illegible] Guernsey, Hyrcanie, [illegible] ve, Lantenac, Latorra, [illegible] Marly, Omikrón, Palloc, [illegible] ta, Regalada, Shackleton, [illegible] Zadorija, Zomol.

Premio BELLAVISTA.—[illegible] tros.

Bric a Brac, Cartilla, [illegible] Fronteriza, Ganadero, [illegible] Kasaba, Latria, La Tr[illegible] Step, Palestro, Paramount, [illegible] Señora, Shackleton.

Premio AYSEN.—1,400 [illegible]

Alesandrina, Bandurria, [illegible] Dagmar, Eclipse, Gomesa, [illegible] der Istria, Knave, Lanzac, [illegible] ing, Millamores, Penrod, [illegible] sidencia, Silver Mine, [illegible]

Premio ALGARROBO.—[illegible] tros.

Alderney, Corita, Dulce, [illegible] tera, Ll. George, Petite Chose, [illegible] Trifulca, Tronador.

Premio ACULEO.—900 [illegible]

Amorosa, Bat, El Buin, [illegible] Jettatura, Kanuka, Latria, [illegible] ta, Morsa, Por Merced, Querella.

Premio ABARCA.—1,[illegible]

Achao, Le Bouquet, Brac, [illegible] Idria, Gluk, Masaniela, [illegible] so, Pisaverde, Revilla, [illegible] limar, Simplicisimus.

NOTA: Los pesos de [illegible] ras se publicarán hoy [illegible] las 4 P. M. y los [illegible] el Miércoles a la misma [illegible]

ARRIEND[illegible]
EN MAPOCHO 34[illegible]
ESPLENDIDO LOCAL
30 POR 150 METR[illegible]
especial para industria [illegible] ta con dos buenos gal[illegible] Tratar:
CATEDRAL 29[illegible]

BOTICA SANTIAGO
HUERFANOS 1[illegible]
AHUMADA
ESPECIALIDAD EN RECETAS
ABIERTO HASTA LAS 12 P. M.

MUEBLES
de todas clases, precios sumamente bajos y con GRANDES FACILIDADES DE PAGO, VENDE.
MUEBLERIA LA REPUBLICA
SANTO DOMINGO 1026
Consulte nuestros precios

SOCIO
CON CIEN MIL PESOS
Asegurado el capital y los intereses.
Dirigirse:
CASILLA 6072
19—E.

La curación de la
DIABETES
VINO URANADO PESQUI
hace disminuir un gramo por día el azúcar diabético.
Da fuerza y vigor, calma la sed e impide los accidentes diabéticos, gangrena, antrax, etc.
Pedir folleto gratuito, a
PRODUCTOS PESQUI
CASILLA 1495 - VALPARAISO
Base: Nitrato de Urano.

Caja de Seguro Obligatorio
Ley 4,054
EMPLEADOS DOMESTICOS
Se pone en conocimiento de los p[illegible] tronos la conveniencia de tener al d[illegible] las libretas de sus empleados domé[illegible] ticos, mediante la colocación de e[illegible] tampillas correspondientes a las me[illegible] sualidades que les falten, porque e[illegible] breve pasará por sus domicilios un[illegible] comisión de Inspectores con el obj[illegible] to de comprobar el cumplimiento d[illegible] la ley de Seguro Obligatorio y aplic[illegible] las sanciones que la misma ley señal[illegible] a quienes infringen sus disposiciones.
LA ADMINISTRACION.
11—[illegible]

La Riojana
ESTADO 64 —:— ESTADO 64
Alfombras, Linoleums, Tripes, Guardas, Gergones, Felpudos de coco: Pisos cama, Tapices, Brocatos de seda y algodón, Gobelinos, Yutos, Felpas lisas y labradas, Popelinas, Carpetas de mesa, Cretona doble ancho y un ancho: Lanzas de bronce para cortinas y novedades para señoras.
TODO A PRECIOS SIN COMPETENCIA.
BLANCO Hnos. y Cía.
NO.

OFRECEMOS DOS AUTOCARRILES
trocha ferrocarriles del Estado, fácilmente adaptables a otra trocha, uno sin uso, carrocería metálica, otro poco uso, carrocería de madera.
Tratar: AGUSTINAS 1269.
NO.

FABRICA NACIONAL DE SILLAS
"La Grand Rapid»
EXPOSICION PERMANENTE EN DELICIAS 3538

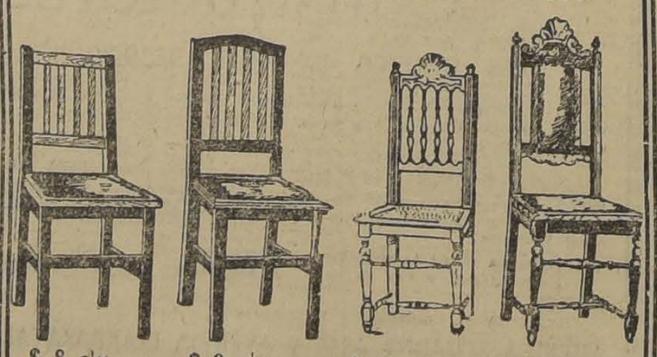

$ 8 c|u. $ 9 c|u. $ 10 c|u. $ 11 c|u.
Estas sillas son de madera de lingue, enjuncadas o tapizadas. Se venden al precio indicado al pie de cada una de ellas
Pida catálogo a: O. PINOCHET LE-BRUN

CONSULTORIO
— PARA —
PERROS Y GATOS
DR. L. SCHMIDT HERMAN
MONJITAS N.o 780
Teléfono 3649
HORA: 2 A 7 P. M.
CONSULTA $ 5.00
AMBULANCIA (IDA Y VUELTA). 5.00
VACUNACION ANTI-RABICA. 10.00
VACUNAS "LIGNIERES"
REMEDIOS E INSTRUMENTALES PARA ANIMALES Y AVES
LABORATORIOS

CALVICIE - CANAS - CASPA
Nada mejor que el nuevo descubrimiento científico ESPECIFICO HOLLERER. Solicite fotografías y certificados de numerosas y sorprendentes curaciones en Santiago y el país.
En venta en las buenas Boticas y Peluquerías.
DEPOSITO GENERAL:
Sombrerería Capellaro — Estado 3[illegible]
CORRESPONDENCIA A CASILLA 1891

Esta tarde se realizará en el Valparaíso Sporting Club, una reunión extraordinaria de carreras

LA FIESTA HIPICA SERA EN CONMEMORACION DEL CENTENARIO DE LA INDEPENDENCIA DE CHILOE, NOMBRE QUE LLEVA LA PRUEBA BASE DEL PROGRAMA. — APRECIACIONES Y PRONOSTICOS. — PROBABLES MONTAS Y COMPETIDORES.— LLEGADAS DEL DOMINGO ULTIMO.— ALGUNAS OPINIONES DE LA PRENSA

Con ocasión de haberse declarado feriado legal el día de hoy en conmemoración de la independencia de Chiloé, el Valparaíso Sporting Club ha preparado para hoy un programa de carreras, en el que ha reunido un mayor número de competidores a pesar de haberse producido ya aparte de los que en la mañana vendrán, numerosos retiros.

La cartilla hípica es sólo discreta y se compone de 8 pruebas todas ellas handicaps, haciendo las veces de base del programa el Premio Chiloé sobre 1,900 metros y con una recompensa de $ 5,000 al ganador.

Ocho enemigos se han dado cita en esta carrera figurando entre ellos varios con opción a hacer suyo el premio, ya que la distribución de los pesos los ha dejado en condiciones de ganar. Así por ejemplo vemos muy bien colocada a Jana que reaparecerá después de un largo descanso, prestigiada con rumores que dicen estar la hija de Ateniéndonos a que Jana carga un peso muy cómodo y es prestigiada con la monta del chico Guerra, vamos a confiarle a la pupila del Stud Binador, la defensa de nuestro pronóstico, recomendando para los placées a Ardelión y Mentirosa.

La reunión se iniciará con el premio Lemu, handicap sobre 1,000 metros, en el que los rivales no se destacan por sus calidades.

Jornalero, Trostky, Zona Seca, Clodia y Tangolosa son los que inspiran más fe, escogiendo en consecuencia entre ellos el ganador. Optamos por Jornalero para ganador, Clodia y Tangolosa placées.

PRIMERA CARRERA: 1.o BERI-BERI (M. PERRIN) y 2.o SMART

QUINTA CARRERA: 1.o KURICHANA (C. GUERRA), 2.o NELUMBO, 3.o NIRVANA y 4.o NOCHE TRISTE

TERCERA CARRERA: 1.o KENIA (H. RAMIREZ), 2.o MALHARIA, 3.o KAVALA y 4.o ALMANZOR

Brasil en buenas condiciones. Arlión a 59 kilos a pesar de cargar top weight, es también un enemigo muy peligroso, lo mismo que Mentirosa y Gran Bonetón. En calidad de lance, Garete podría sorprender a la cátedra.

De análogas condiciones a la anterior es la segunda prueba del programa en la que el lote es un poco más discreto.

Las performances producidas por Kenia y Kavala en la reunión de anteayer, en que finalizaron primera y tercera respectivamente, les dan a estas yeguas la primera opción, pero es el caso que la pensionista del Stud La Peña no puede intervenir, pues su triunfo último la deja fuera de las condiciones de la carrera.

En consecuencia Kavala nos atraerá nuestras simpatías estando por ella para el primer lugar, recomendamos a Inmortal para el segundo y a Monjita para el tercero.

Un lote de especialistas en la distancia ha reunido el handicap de velocidad de la tercera carrera, que promete resultar de un reñido final, en el que habrán de intervenir Aybeytar, Kin Cockttail y Kodak.

Habiéndonos producido muy buena impresión la performance producida por Gin Cocktail en la prueba en que finalizó tercero de Larousse y Danger, preferimos al hijo de Mustafá para el puesto de honor, placé Albeytar.

SEGUNDA CARRERA: 1.o PAJARERA (S. SAGREDO), 2.o PRETALLA, 3.o FLOR DE AMOR y 4.o LA RIVIERA

Interesante promete también resultar el handicap sobre 1,400 metros de la prueba siguiente en el que Danger, El Cinco y Buen Día habrán de disputarse el favoritismo del público.

La distancia y el peso parecen darle entre estos tres nombrados a El Cinco la mayor opción, estando nuestras preferencias por este pensionista de Enrique Rodríguez. El placé queda para Buen Día.

El sexto handicap del día, viene a continuación del de fondo. Es el premio Achao, sobre 1,000 metros, y del que hasta el momento ha sido Filisteo el único en desertar.

Sin mayores comentarios resumiremos nuestro pronóstico en Trilum ganador, Papirusa y Borelli, placées.

La séptima carrera, también handicap, cuenta hasta el momento con cuatro retiros y entre los que han conservado su anotación, Torreon se presenta como una carta de primer órden, dado el peso en que ha caído. Optamos pues por el hijo de Love lace para el primer puesto. A décima Septima le confiamos el segundo lugar.

Finaliza la reunión con el premio Chonchi, el octavo y último handicap de la fiesta hípica.

Este es sobre milla y son $ 4,000 los que se le asignan al ganador.

Es probable que quede circunscrito a sólo seis rivales, siendo la elección de ganador bastante difícil entre Tibidabo, Frida y Mucha Pena.

Nuestros pronósticos estarán por el hijo de Burgomaster, que en Viña ha demostrado visibles progresos.

Para el segundo lugar indicamos a Mucha Pena.

RESUMEN

1.a carrera. — Jornalero, Clodia, Tangolosa.
2.a carrera. — Kavala, Inmortal, Monjita.
3.a carrera. — Gin Cocktail, Albeytar.
4.a carrera. — El Cinco, Buen Día.
5.a carrera. —Jana, Ardelión, Mentirosa.
6.a carrera. — Trilúm, Papirusa, Borelli.
7.a carrera. — Torreón, Décima Sétima.
8.a carrera. — Tibidado, Mucha Pena.

SEXTA CARRERA: 1.o MISTIGRIS (H. RAMIREZ), 2.o ZAPATILLA, 3.o CANCION y 4.o LA PINGUINA

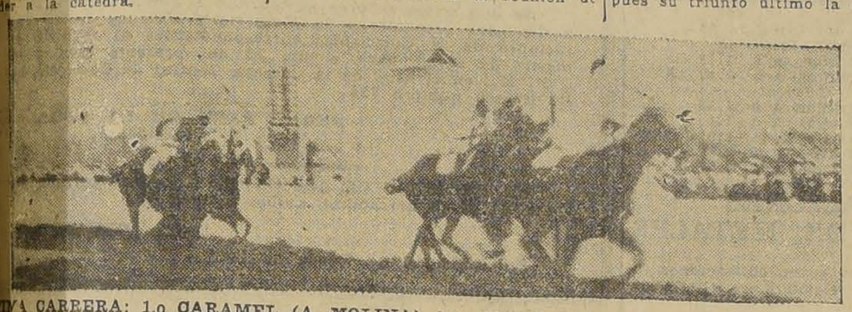

SEXTA CARRERA: 1.o CARAMEL (A. MOLINA), 2.o ¿QUIEN ES?, 3.o VANCOUVER y 4.o KADIJAH

OCTAVA CARRERA: 1.o MINUE (N. RAMIREZ),

VALPARAISO SPORTING CLUB —:— Martes 19 de Enero de 1926

PREPARADOR	DUEÑO	NOMBRE	PESO	EDAD	SANGRE	PADRE	MADRE	TRAJE DEL JINETE	JINETE PROBABLE
PRIMERA CARRERA, A LAS 2.30 P. M.— Premio LEMU.— 1,000 metros.— Para caballos que no hayan ganado más de $ 10,000.— Hndicap.— Inscripción: $ 35. —Premio: $ 3,500 al 1.o									
F. Guzmán	Las Zorras	1 Colambral.	56	3	F	S. Pride	Reine D'or	Colorado	M. Vera
D. Yáñez	D. Yáñez	2 Mochuelo	53	3	F	Gen. Stoessel	Olesa	Blanco cruz y g. lacre	V. Jara
P. Polanco	Sangre Azul	3 Jornalero	52	3	F	Flo	Liliana	Azul, blancas, blanca.	W. Fuentes
J. A. Castro	B. Martínez	4 Carraca	49	4	F	Constant	Realidad	Azul, eléc. g. naranja	P. Silva
D. Vial	A. Gatica	5 Trotzky.	44	4	F	Siberien	L'Espingolee	Blanco, braz neg., g. blanca	N. N.
A. t. Rodríguez	F. Marín	6 Zona Seca	44	4	F	Mustafá	Argenteuse	Grosella, estrella crema	J. Guajardo
P. Marchesini	Alpino	7 Brandebourg	43	3	F	Olascoaga	La Presilla	Celeste braz lacres, g. negra	No corre
D. Sandoval	G. Anguita	8 Tangolosa	43	3	F	El Tango	Resbalosa	Oro, cuellos y g. blancos	L. Muñoz
Art. Muñoz	A. Sotomayor	9 Clodia	42	3	F	St. Mead	Corcea	Kaqui, alm. y g. azul	C. Guerra
H. Pérez	H. Jhonson G.	10 Krasure	42	4	F	Whitington	Algara	Ladrillo, g. negra	R. Rice
H. Pérez	T. Hurley	11 Miserere.	42	4	F	Last Reason	Teresa	Gris perla, m. cer., g. perla	L. Aguilar
J. B. Castro	Indígena	12 Quidia	42	4	F	Dominguito	Queen Mai	Morada, gorra oro	J. Lanzoni
SEGUNDA CARRERA, A LAS 3 P. M.— Premio "LINAO". — 1,000 metros.— Para caballos que no hayan ganado más de $ 10,000.— Handicap.— Inscripción: $ 35. —Premio: $ 3,500 al 1 o									
C. Lacalle	La Peña	1 Kenia	55	4	F	Brasil	Red Rose	Granate, celeste, negra	H. Ramírez
J. Celpa	A. Urrutia	2 Copa de Oro.	54	3	F	Last Reason	Disdain	Granate, azulino an. gr. g. azul.	N. N.
Ig. Yáñez	M. Goicovitch	3 Inmortal	53	3	F	Alum	Royal Red	Negro, g. café	E. Rebolledo
D. Sandoval	E. Bouquet	4 Bouquet	52	4	F	Fisherman	Diane Royale	Blanco y azul en rds., g. lacre	N. N.
H. Michaels	Kangaroo	5 Kavala	52	4	F	Melbourne	Jimena	Rosado faja y g. blancos	U. Ibarra
H. Michaels	Kangaroo	6 Le Nabab	51	3	F	Altanero	Infantita	Rosado, braz y g. blancos	W. Fuentes
C. Rodríguez	C. Rodríguez	7 Matasiete	52	3	F	Bishop	Irishmoll	Rosado, lunares y g. verde	V. Jara
F. Guzmán	Las Zorras	8 Monjita	52	3	F	Buñuelo	Progression	Colorado	M. Vera
I. Espinoza	Maicar	9 Grimace.	49	3	F	Eclair II	Allegiance	Lacre, blanco, verde	N. N.
J. Rodríguez	Los Andes.	10 Pontevedra	48	3	F	Burgomaster	Bright Girl	Blanco, faja y g. azul	No corre.
R. Valenzuela	Binador	11 La Cloche.	47	3	F	Brazil	E. Ferry	Terracotta	N. N.
D. Yáñez	Silvaras	12 Maremoto	46	3	F	Myosol	Firmness	Amarillo, brazaletes lacres	R. Rice
F. Rojas	J. L. Prain	13 La Loire	40	3	F	Altanero	Mad. Curie	Naranja, m. turquesa	N. N.
A. Rodríguez	Trianón	14 Yacaré	40	5	F	Olascoaga	Donna	Violeta listado, gris perla	J. Guajardo
TERCERA CARRERA, A LAS 3.30 P. M.— Premio "CATRO".—1,000 metros.—Para ganadores de más de $ 10,000.— Handicap — Inscripción: $ 35.— Premio: $ 3,500 al 1.o									
J. Rodríguez	A. Lyon	1 Albeytar	57	6	F	Pimentel	Catherinette	Azul, lunares blancos, g. azul	H. Ramírez
E. Rodríguez	El Amigo	2 G. Cocktail	55	4	F	Mustafá	Grivoise	Rosado, cuello, puños y g. azul.	V. Jara
I. Yáñez	Agua Verde	3 Kodak	51	6	F	El Tango	Kettleness	Verde, blanco y verde, verde	P. Silva
F. Rojas	J. L. Prain	4 Tristán.	47	5	F	Mago	Lamballe	Naranja, m. y g. turquesa	G. Guerra
G. de la Cerda	G. de la Cerda	5 Pacuo	43	5	3/4	Faneo	Cuyanita	Rosa seca, lun. y g. azul	L. Muñoz
P. Polanco	Palermo	6 Zapatilla	41	4	F	Brasil	B. Berry	Amarillo, faja y g. solferino	R. Rice
CUARTA CARRERA, A LAS 4 P. M.— Premio "QUINCHAO".—1.400 metros.— Para ganadores de más de $ 15,000.— Handicap.— Inscripción: $ 35.—Premio: $ 3,500 al 2.o									
Av. Muñoz	Izarra	1 Danger	57	6	7/8	Hassard	Alada	Blanco estrella verde, g. lacre	A. Molina
E. Rodríguez	Puloyo	2 El Cinco	57	4	F	Buñuelo	Baratija	Blanco, anillos y g. cereza	J. M. Baeza
I. Yáñez	Las Dichas	3 Early Rose.	53	3	F	Campanazo	Estoica	Turquesa, mangas rosadas	E. Rebolledo
J. Cavieres	A. Huidobro	4 Agnes	51	3	F	A. Sturdee	L. Symington	Solferino, presillas y g. plata	H. Ramírez
P. Polanco	Piloriana	5 Buen Día.	46	3	F	Last Reason	Dorama	Blanco y oro en rds, g. azulina.	C. Guerra
L. A. Figueroa	Pocochay	6 Kolipi	45	5	F	Last Reason	Cachucha	Rosa seca g. negra	U. Ibarra
F. Rojas	Alnero	7 Alnero	43	4	F	Altanero	Vain	Blanco, lunares y g. lacre	L. Muñoz
QUINTA CARRERA, A LAS 4.30 P. M.— Premio "CHILOE".—1,900 metros.— Omnium.— Handicap.— Inscripción: $ 50.— Premio: $ 5,000 al 1.o									
J. Cavieres	Nos	1 Ardelión	59	5	F	Last Reason	Miss Silver	Azulino	A. Molina
G. Figueroa	Argentino	2 Malesherbes	54	4	F	Mustafá	L. Sheeny	Azul, granates, azul.	U. Ibarra
F. Galván	Limited	3 Mentirosa	54	5	F	Baratieri	Memoir	Gris perla,	M. Vera
D. Yáñez	D. Yáñez	4 Perillán.	54	5	F	Pirapó	Safo	Azul, m. y g. blancos	V. Jara
D. Sandoval	M. Silva	5 Gran Bonetón	47	5	F	Julio César	Florangel	Lacre y negro por mitad	P. Silva
R. Valenzuela	Binador	6 Jana	47	4	F	Brasil	Javo	Terracota, gorra azul	C. Guerra
L. Benítez	Lampa	7 Chevrolet	44	4	F	Mustafá	M. Belle	Guinda seca	L. Torreblanca
J. B. Castro	Calibán	8 Garete	42	4	F	Matador	Fricka	Oro, gris, oro.	J. Guajardo
SEXTA CARRERA, A LAS 5 P. M.— Premio "ACHAO".—1,000 metros.— Para caballos que ni hayan ganado más de $ 10,000.— Handicap.— Inscripción: $ 35. — Premio: $ 3,500 al 1.o									
I. Yáñez	Ig. Yáñez	1 Foguista	58	3	F	Campanazo	F. Du Jole	Celeste y rosado listdo	A. Molina
Av. Muñoz	Ecuador	2 Pitao	57	6	F	Sándalo	Chúpate esa	Blanco y negro listado	M. Vera
D. Sandoval	E. Bouquet	3 Libélula	55	4	F	Buñuelo	Fille du Sole	Blanca y azul, en ruedas, g. col.	V. Jara
A. Rodríguez	Burlesco	4 Borelli	54	3	F	Al. Sturdee	Brújula	Lacre, alamares oro.	U. Ibarra
D. Sandoval	Ollimaraj	5 Filisteo	54	3	F	Filipo	Caldera	Gris perla, c. p. y g. morada	No corre
G. de la Cerda	F. Fernández	6 Trilúm	53	5	7/16	Chileno	Gold Nut	Amarillo, lunares verdes	N. N.
D. Vial	A. Gatica	7 Décima 4.a	52	3	F	Buñuelo	Fleur de Cac	Blanca, brazaletes negros	E. Rebolledo
D. Yáñez	D. Yáñez	8 Kamarad	50	4	F	Gen. Stoessel	Oremburgo	Azul m., m. y g. blancos	R. Rice
P. Marchessini	Alexmalva	9 Papirusa	50	4	F	Sumbar	Souci	Lila y negro listado	C. Guerra
Eug. Molina	J. Tolosa	10 El Quince	47	3	F	Rigo	Buenaventura	Naranja, c. y bot. verdes	E. Molina
SETIMA CARRERA, A LAS 5.30 P. M.—Premio "ANCUD".—1,400 metros.— Para caballos que no hayan ganado más de $ 15,000 —Handicap.— Inscripción: $ 35.— Premio: $ 3,500 al 1.o									
C. Rodríguez	A. Mora	1 Tibidabo	58	3	F	Burgomaster	Alucema	Blanca, negras, rosada	No corre
J. Rodríguez	J. Astaburuaga	2 Mistigris	52	3	F	Olascoaga	Lauchа	Verde manzana, g. negra.	No corre
J. Rodríguez	A. Lyon	3 Bean Nabh	51	3	F	Ben	Catherinette	Azul, lunares blancos, g. azul.	H. Ramírez
L. A. Benítez	Lampa	4 Oligarca	50	3	F	El Pico	Oligarquía	Guinda seca	M. Vera
D. Vial	A. Gatica	5 Décima 7.a	49	3	F	Buñuelo	Haparanda	Blanco, braz. negros	E. Rebolledo
C. Lacalle	La Peña	6 Noticia.	[illegible]	4	F	Verdún	Nereida	Granate, celeste, negra.	A. Silva
D. Sandoval	G. Anguita	7 Mala Nueva	47	3	F	El Tango	Mala Noticia	Oro viejo, c. p. y g. blanca.	P. Silva
P. Polanco	A. Kurte	8 Torreón.	45	4	F	Lovelace	Green Cap.	Amarilla, an. azules, g. amarilla	C. Guerra
J. Celpa	Los Bomberos	9 Hay que ver.	44	3	F	El Pibe	Miss Olga	Blanca, faja azul, m. y g. col.	L. Torreblanca
D. Sandoval	E. Bouquet	10 Libélula.	44	4	F	Buñuelo	F. Du Soleil	Blanco y azul en rds. g. lacre	No corre
D. Yáñez	D. Yáñez	11 Cipango	40	5	F	Landres	Estepa	Azul, blancas, blanca.	No corre
OCTAVA CARRERA, A LAS 6 P. M.— Premio "CHONCHI".—1,600 metros.— Omnium.— Handicap.— Inscripción: $ 40. — Premio:: $ 4,000 al 1.o									
D. Sandoval	G. Anguita	1 Frida	[illegible]	3	F	El Tango	Fine Rose	Oro viejo, bot. y g. blanca	M. Núñez
C. Rodríguez	A. Mora	2 Tibidabo	54	3	F	Burgomaster	Alucema	Blanca, negras, rosada	H. Ramírez
José Celpa	El Chuzo	3 Mucha Pena	53	4	F	Pibe	Chicana	Blanco, estrella y borla verde	N. N
L. Benítez	Lampa	4 Picazón	[illegible]	4	F	Orwin	Kepta	Guinda seca	M. Vera
D. Sandoval	G. Campo	5 [illegible]	52	5	F	Osboch	Lady Love	Blanco faja y g. lacres	No corre
A. Luna	C. Muñoz G.	6 Fanfarrona	45	6	F	Comisario	Lavabo	Blanco, lacre, g. negra	No corre
Art. Muñoz	L. A. González	7 Lolotte	44	3	F	Brasil	Cybelle	Amarillo y negro en ruedas	No corre
E. Michaels	Blanquillo	8 La Vedette	42	3	F	Brasil	Damson	Blanco, m. bl y neg en rds, g. lac	L. Muñoz
H. Pérez	Pin Pon	9 Altachín	41	4	A	Altanero	Chinchilla	Verde, faja blanca, g. negra.	J. Guajardo
P. Medina	Sanzal	10 Don Gonzalo.	40	6	F	Eclair	La Galera	Lacre y neg. en rds. g. negra.	C. Guerra

PRONOSTICOS DE ALGUNOS DIARIOS Y REVISTAS PARA LA REUNION DE LA TARDE DE HOY EN EL VALPARAISO SPORTING CLUB

DIARIOS Y REVISTAS	1.a carrera	2.a carrera	3.a carrera	4.a carrera	5.a carrera	6.a carrera	7.a carrera	8.a carrera
"LA NACION"	Jornalero Clodia Tangolosa	Kavala Inmortal Monjita	Gin Cocktail Albeytar	El Cinco Buen Día	Jana Ardelión Mentirosa II	Trilum Papirusa Borelli	Torreón Décima VII	Tibidabo Mucha Pena
"LOS TIEMPOS"	Jornalero Clodia Tangolosa	Kavala Inmortal Monjita	Gin Cocktail Albeytar	El Cinco Buen Día	Jana Ardelión Mentirosa II	Trilum Papirusa Borelli	Torreón Décima VII	Tibidabo Mucha Pena
"LA HUASCA	Miserere Trotzky Tangolosa	Monjita Kavala Inmortal	Gin Cocktail Facuo	El Cinco Kolipi	Mentirosa II Ardelión Perillán	Kamarad Trilum Papirusa	Beau Nash Oligarca	Tibidabo Frida

PARA
ENSILAR RAPIDAMENTE
SIN INTERRUPCIONES
COMPRE USTED LA MEJOR
ENSILADORA

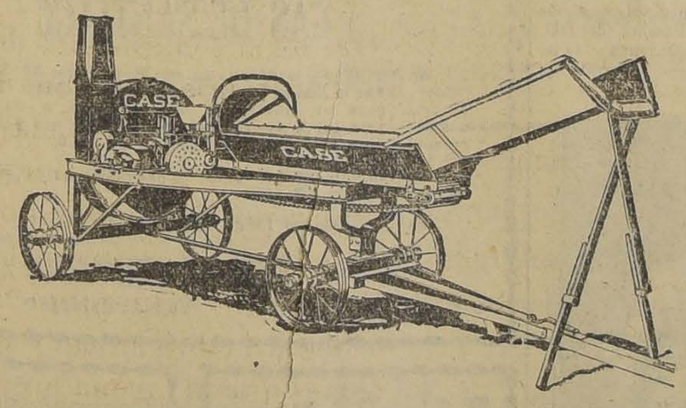

"CASE"
No se atolla - Corta a cualquier altura
Rápida - Potente - Sólida
GRACE & BL (Chile) S. A.
Huérfanos Quina Morandé

BOLSA DE COMERCIO

MOVIMIENTO

Menos que regular fue el movimiento efectuado ayer durante las horas oficiales del Mercado de Valores.

Los títulos más transados fueron Chacaltaya, Mineras y Disputadas, careciendo de interés las demás adjudicaciones efectuadas y cuyo detalle se demuestra en los boletines publicados a continuación.

En bonos se hicieron negocios por valor de 204.500 nominales.

SUBIERON

SALITRERAS: Lautaro al portador de 238 a 240.

CANADIENSES: Roco de 165 1|2 a 166.

INDUSTRIALES: Cervecerías Nacl. de 52 1|2 a 56.

MINERAS: Chacaltaya de 24 a 24 1|4; Dichas de 14 a 16, Kala Uyu de 26 1|2 a 27 3|4; Minera de 20 a 20 1|4; Morococala de 50 1|2 a 50 3|4; Santa Rita de 1 a 2.

BAJARON

BONOS: Caja 7-1 de 84 a 81; Caja 8-1 de 92 3|4 a 92; Hipot. 8-1 de 90 a 89.

BANCOS: [illegible] de 185 a 184.

SALITRERAS: Galicia de 26 3|4 a 26.

MINERAS: Kelluani de 14 1|2 a 14; Patiño de 290 a 289; Salvador de 1 1|2 a 1 1|4.

OPERACIONES EFECTUADAS AYER

1.a Rueda

10000 Caja 8-1|2, 91 3|4.
15000 Id., 92.
7000 Id., 91 3|4.
100000 Hip. 8-1, 89.
500 Chacaltaya, 24.
1000 Id. Feb. 4, 24
50 Gas, 53.
200 Morococala Feb. 4, 50 3|4.
21 Banco Chile, 186.
100 Id. Id., 185.
500 Disputada En. 21 29.
800 Id. Feb. 4, 29 1|4.
100 Laut. Pont. Id, 140.

2.a rueda

44000 Hipot. 8-1 [illegible]
3500 Priv. Sal [illegible]
13000 Caja 8-1, 92.
12000 Caja 8 1|2, 91 3|4.
100 Banco Chile, 184.
10 Fuegos, 166.
700 Salvador, 1 1|4.
10 Banco Chile, 186.
18 Gas, 53.
30 Mineros, 20 1|2.
2400 Mineras, Feb. 4, 20 1|4.
100 Tocopilla, Feb. 4, 91 3|4.
200 Kala Uyu, Feb. 4, 26 1|2.
400 Disputada, Feb. 4, 29 1|2.

PRECIOS DE COMPRADOR O VENDEDOR AL TERMINAR LAS RUEDAS

TITULO	COMPRADOR Cantidad	COMPRADOR Precio	VENDEDOR Cantidad	VENDEDOR Precio
BONOS				
Caja 8-1	4,000	92	20,000	92 1/2
Caja 8-1|2	10,000	91 1/2	10,000	91 3/4
Caja 7-1	20,000	80 1/2	9,000	91
Hip. 8-1	20,000	88 3/4	57,000	91
Hip. 7-2			2,000	95
Privilegiado, Hip. 8	7,000	70		
BANCOS				
Chile	100	184	100	185
Nacional			150	82
MINERAS				
Aconcagua, Enero 21	400	6 7/8		
Aconcagua, Febrero 4			500	7
Bronces, Febrero 4			300	4 1/2
Cayloma, Febrero 4	400	3 1/2	1,000	4
Cerro Grande, Febrero 4	100	38 3/4		
Chacaltaya, Febrero 4	100	24 1/4	100	24 1/2
Dichas, al contado	100	13		
Dichas, Febrero 4			200	11
Disputada, Febrero 4	100	29 1/4	600	29 1/2
Fortuna, Febrero 4	300	9 1/2	200	9 1/4
Gatico, Febrero 4	500	4 1/2		
Higuera, al contado			100	3 1/2
Kumurana, Febrero 4	100	21		
Kala-Uyu, Febrero 4	100	26 1/2	200	26 3/4
Kelluani, Febrero 4			100	14
Minerva, Febrero 4	600	20	300	20 1/4
Morococala, Febrero 4	300	50 1/2	200	50 3/4
N. Elqui, Febrero 4			1,000	1 1/2
Onix, Febrero 4	200	3 1/2		
Patiño, Febrero 4	100	286	100	90
Potasa, Febrero 4			600	4 1/2
Santo Cristo, Al contado	1,000	1		
Salvador, al contado	700	1 1/4		
Tocopilla, Febrero 4	100	91 3/4	100	92
SALITRERAS				
Lautaro, al portador, Febrero 4	100	239	21	40
Lautaro, nominativas	50	230		
Galicia, Febrero 4	200	26		
GANADERAS				
Fuego	22	166		
Fuego, Febrero 4			100	166 1/2
Rupano	100	21		
INDUSTRIALES				
Gas	100	53	10	53 1/2
Electricidad Ind.	50	37		
Cervecerías Unidas	100	56		
PRECIO A LAS 12 M.				
Comercio		39.40		39 60
Oro		199 60		200
Libras por oro		13.10		13.20
Minera, Febrero 4		20 1/4		
Kala-Uyu, Febrero 4		27 3/4		
Tocopilla		92		
Patiño, Febrero 4		289		
Salvador, Febrero 4		1 1/4		
Cerro Grande, Febrero 4		58 1/2		
Cayloma, Febrero 4		3 3/4		
Dichas, tans. Febero 4		16		
Chacaltaya, trans. Febrero 4		75 1/4		

OPERACIONES EN VALPARAISO

1.a Rueda

14 Lautaro Port. En. 21, 230.
250 Galicia Feb. 4, 26.
200 Rica En. 21, 2.
3 0 Salvador Id., 1.
4000 £ Feb. 9, 39.40.

ORO

Vendedor .. 200.00
Comprador .. 199.60

CAMBIO

Vendedor .. 39.40
Comprador .. 39.20

LIBRAS POR ORO

Vendedor .. 13.20
Comprador .. 13.10

2.a Rueda

1000 Cristo En. 21, 1 1|4.
100 Malvoa Feb. 4, 8.
1000 Hip. Valp. 8-1, 87.
1300 Morococala Feb. 4, 50 3|4.

ORO

Vendedor .. 200.00
Comprador .. 199.60

CAMBIO

Vendedor .. 39.40
Comprador .. 39.20

LIBRAS POR ORO

Vendedor .. 13.20
Comprador .. 13.10

INFORMACIONES DE SOCIEDADES ANONIMAS

DIVIDENDOS, CITACIONES, CIERRE DE REGISTROS

HUANILLOS Y PUNTA BLANCA Co. MINERA.—Las personas que tengan en su poder títulos y traspasos de la Compañía deben presentarlos a la Gerencia dentro del plazo de 8 días a contar desde el 12 del actual, en Prat, edificio Banco Edwards de Valparaíso.

HIPOTECARIO DE VALPARAISO BANCO.—Desde el 13 de Enero se pagará un dividendo de $ 7 por acción, en sus oficinas en Valparaíso y en el Banco Edwards de Santiago.

CATALANA Co. DE SEGUROS LA—Cita a junta general ordinaria para el 22 de Enero en Bandera 92.

Cierra su registro del 13 al 22 de Enero.

TATTERSALL SOC. EL—Desde el 13 de Enero se pagará un dividendo de $ 6 poo acción, en Bandera 108.

ACONCAGUA Co. MINERA DE—Cita a junta general ordinaria para el 20 de Enero en el edificio de La Munnial.

Cierra su registro del 20 al 30 de Enero.

MONTE BLANCO EMPRESA MINERA DE—Cita a junta general ordinaria para el 28 de Enero en "El Mercurio", para resolver sobre una propuesta de arrendamiento de los bienes de la Empresa.

ESPAÑOLA Co. DE SEGUROS LA—Cita a junta general ordinaria para el 22 de Enero, en Blanco 927, Valparaíso.

SANTO CRISTO REFORMADA EMPRESA MINERA Y AGRICOLA—En conformidad con lo acordado en la junta del 8 de Enero, los accionistas tienen derecho a suscribir las acciones hasta el 25 de Enero, efectuando el pago al contado en Catedral 1245.

PORTAL FERNANDEZ CONCHA SOC.—Junta general ordinaria para el 19 de Enero, en Huérfanos 1112, altos.

TABACOS Co. CHILENA DE—Cita a junta general ordinaria para el 20 de Enero, en Blanco 125, Valparaíso para presentar sus memorias y balance del 2.o semestre del año 1925.

Cierra su registro del 11 al 20 de Enero.

CONTINENTAL DE TABACOS—Cita a junta general ordinaria para el 25 de Enero, en Avenida Argentina N.o 750, para presentar a los señores accionistas la memoria y balance del año 1925.

Cierra su registro del 16 al 25 de Enero.

INGLESAS DE TABACOS Co—Cita a junta general ordinaria para el 25 de Enero, en Avenida Argentina 750, para presentar la memoria y balance del año 1925.

Cierra su registro del 16 al 28 de Enero.

ALEMANA Co. DE SEGUROS LA—Desde el 12 de Enero se pagará un dividendo de $ 12.50, en Bandera 161.

PATIÑO MINES ENTREPERSIS CONS.—Cita a junta general ordinaria para el 23 de Febrero, en Nueva York (E. E. U. U.)

Cierra su registro del 24 de Enero al 23 de Febrero.

NACIONAL CAJA DE AHORRO Y DE SEGUROS LA—Desde el 12 de Enero se pagará el dividendo N.o 80, de $ 34, libre del impuesto a la renta, en Huérfanos 1175.

UNION CHILENA Co. DE SEGUROS LA—Desde el 12 de Enero se pagará un dividendo de 34 pesos, en Moneda 1140.

FORTUNA DE COLQUIRI Co. MINERA—Cita a junta general extraordinaria para el 30 de Enero, en Agustinas 1111, para elegir nuevo directorio, acordar que las accionistas concurran con la cuota necesaria a fin de evitar pérdida derecho y tomar los acuerdos necesarios para los intereses de la Sociedad.

PAPELES Y CARTONES Co. MANUFACTURERA DE—Cita a junta general ordinaria y extraordinaria para el 20 de Enero, en Nueva York 31, para tratar de lo siguiente:

1.o De los objeto y contratación de un préstamo con la garantía de los bienes raíces de la Compañía.

2.o Reformar el artículo 4.o de los estatutos y aumento del capital social.

3.o Presentar la memoria y balance de 31 de Diciembre de 1925.

Cierra su registro de transferencia del 13 al 20 de Enero.

FRANCESA Co. DE SEGUROS LA—Desde el 12 de Enero se pagará el dividendo N.o 35, de $ 9 por acción.

HIPOTECARIO DE CHILE BANCO.—Desde el 12 de Enero se pagará el dividendo de $ 26 por acción en las oficinas del Banco.

PORVENIR DE HUANUNI Co. MINERA—Dividendo provisorio de sh. 1 el 20 de Enero en el Banco Londres y América del Sur Ltd.

Cierra su registro del 14 al 20 de Enero.

UNIVERSO SOC. IMPRENTA Y LITOGRAFIA—Desde el 8 de Enero se pagará el dividendo número 39, de $ 5 por acción en el Banco de A. Edwards y Co.

CENTRAL Co. DE SEGUROS LA—Cita a junta general ordinaria para el 20 de Enero, en Prat 225, Valparaíso.

ASTILEROS LAS HABAS LTD.—Cita a junta general ordinaria el 26 de Enero en Avenida Errázuriz 352.

ITALIA Co. DE SEGUROS LA—Cita a junta general ordinaria para el 25 de Enero, en Cochrane 203, Valparaíso.

REFINERIA DE AZUCAR DE VIÑA DEL MAR.—Dividendo número 105 el 30 de Enero por el Banco de Chile, de $ 0.75.

Cierra su registro del 18 al 30 de Enero.

GAS DE SANTIAGO Co. CONSUMIDORES DE—Cita a junta general ordinaria para el 26 de Enero, en Santo Domingo 1061, para presentar memoria y balance del 2.o semestre del 1925.

CHILE BANCO DE—Desde el 15 de Enero se pagará un dividendo de $ 9 por acción en sus oficinas.

MINERVA Co. AURIFERA—Segunda citación a junta general ordinaria para el 22 de Enero, en Huérfanos 761, para presentar memoria y balance del 2.o semestre de 1925.

Cierra su registro del 14 al 22 de Enero.

FLOR DEL TOCO Co. SALITRERA.—Avisa a los accionistas que deben pagar sus cuotas a lo más tardar el 23 de Enero, después de cuya fecha se procederá a enagenar las acciones morosas en conformidad a los estatutos.

Oficina: Blanco Encalada 1645.

GAS DE CONCEPCION Co.—Cita a junta general ordinaria para el 25 de Enero, en Prat esquina de Bilbao (Concepción).

Cierra su registro del 15 al 25 de Enero.

CENTO EL MELON SOCIEDAD FABRICA DE—Dividendo N.o 47, de $ 1.25, por el Banco de Chile, el 25 de Enero.

Cierra su registro del 19 al 28 de Enero.

AMERICANA Co. DE SEGUROS LA—Cita a junta general ordinaria para el 21 de Enero, en Cochrane 856, Valparaíso.

FERIA IZQUIERDO.—Desde el 14 de Enero se pagará un dividendo de $ 6.50 en Huérfanos 1339.

UNION ESPAÑOLA Co. NACIONAL DE SEGUROS LA—Cita a junta general ordinaria para el 21 de Enero, en Prat 211, para presentar memoria y balance del 31 de Diciembre de 1925.

ITALIANO BANCO.—Dividendo de $ 4 por acción se pagará desde el 18 de Enero en sus oficinas en Santiago y por el Banco de Chile en provincias.

MINERVA Co. AURIFERA.—Cita a junta general ordinaria para el 22 de Enero, para presentar a los señores accionistas el balance y memoria.

Cierra su registro del 14 al 22 de Enero.

PATRIA Co. DE SEGUROS LA—Cita a junta general ordinaria para el 22 de Enero en Cochrane 843, Valparaíso.

CAMBIO

Tipo de Vendedor

COMERCIAL	39.60
PREMIO DEL ORO	200.—
LIBRAS POR ORO AMERICANO	486.—
UN PESO PAPEL VALE	6 1|16
LIBRAS POR ORO	13.20

BANCO DE LONDRES Y RIO DE LA PLATA LTDO.

Cambio sobre el exterior

PLAZA	90 D. V.	VISTA
Londre	39.50	40.—
París		31.10
Amberes		37.40
New York		8.23
España		1.16.75
Italia		33.26
Brasil		40 —
Uruguay		8.65
Argentina		3.43 1|4
Holanda		83.10
Suiza		1.59 10
Siria		40.—
Portugal		40.—
Panamá		40.—
Perú		40.—

TATTERSALL

PRECIOS CORRIENTES EN LA FERIA DEL 18 DE ENERO DE 1926

Ventas al peso

Novillos, tino embarque, de 116 1|2 a 1.20 el kilo.
Bueyes, de 1.00 a 116 1|2 el kilo.
Bueyes, de 0.95 a 1.16 el kilo.
Torunos, de 0.88 a 1.08 el kilo.
Vacas, de 0.99 a 1.18 1|2 el kilo.
Vacas Argentinas, de 1.17 1|2 a 1.08 el kilo.

Novillos:

18 con 10286 kilos, a $ 1.26
8 con 3670 kilos, a $ 1.13
22 con 10170 kilos, a $ 1.17 1|2
18 con 9834 kilos, a $ 1.16 1|2
18 con 9124 kilos, a $ 1.15 1|2
40 con 14874 kilos, a $ 1.14 1|2
22 con 7848 kilos, a $ 1.11
18 con 7034 kilos, a $ 1.10
12 con 5310 kilos, a $ 1.07 1|2
20 con 6809 kilos, a $ 1.04 1|2
25 con 10122 kilos, a $ 1.01 1|2
16 con [illegible] kilos, a $ 1.00

Vacas:

20 con 9918 kilos, a $ 1.18 1|2
20 con 11206 kilos, a $ 1.18
20 con 9381 kilos, a $ 1.17
20 con 10400 kilos, a $ 1.16 1|2
20 con 8100 kilos, a $ 1.14 1|2
17 con 7692 kilos, a $ 1.12
10 con [illegible] kilos, a $ 1.11
13 con 5916 kilos, a $ 1.10 1|2
10 con 4886 kilos, a $ 1.09
20 con 8852 kilos, a $ 1.08 1|2
20 con 9180 kilos, a $ 1.07 1|2
10 con 4412 kilos, a $ 1.07
18 con 7539 kilos, a $ 1.06 1|2
20 con 8346 kilos, a $ 10.6
9 con 3834 kilos, a $ 1.05 1|2
12 con 4653 kilos, a $ 1.03
20 con [illegible] 1.02 1|2
13 con 5014 kilos, a $ 1.02
18 con [illegible] kilos, a $ 1.01 1|2
18 con 6770 kilos, a $ 1.01
15 con 4990 kilos, a $ 0.99

Vacas Argentinas

10 con 5516 kilos, a $ 1.18
8 con 4042 kilos, a $ 1.17 1|2

Bueyes:

10 con 7024 kilos, a $ 1.16
16 con 9234 kilos, a $ 1.02
16 con 10748 kilos, a $ 1.01
9 con 4174 kilos, a $ 0.98
8 con 4310 kilos, a $ 0.97

COTIZACIONES DE METALES

Telegrama sobre cotizaciones de metales correspondiente al día de ayer:

AL CONTADO

Estaño, £ 281.0.0. Bajó 2.10.0.
Cobre Standard, £ 58.15.0.0. Bajó 0.12.6.
PLATA, d. 31 3|16. Bajó 5|16.

A PLAZO

Estaño, £ 274.10.0. Bajó 1.15.0
Cobre Standard, £ 59.17.6 Bajó 0.10.0.

MATADERO PUBLICO

Los corrales de este establecimiento encerraron ayer el siguiente ganado para la venta de hoy:

Ganado mayor

Bueyes	39
Novillos	49
Vacas	230
Quedan vivos	2
Total	360

Ganado menor

Corderos	1045
Cerdos	53
Cabros	—
Terneros	38
Total	1136

COMPRA - VENTA DE PROPIEDAD

OPERACIONES EFECTUADAS ULTIMAMENTE

Don Uldaricio Duque compró a don Fidel Valenzuela F. unos sitios en la Población Villa Moderna en la cantidad de $ 14,000.

—Doña Inés Elissegaray compró a doña Marta Elissegaray una propiedad en la calle de San Diego en la cantidad de $ 150,000.

—Don Jacobo Eberg compró a don Eduardo Grez M. una propiedad en la Población Hogar Propio en la cantidad de $ 4,500.

—Don Luis Espinosa compró a la Caja Nacional de Empleados Públicos y Periodistas un sitio en la Gran Avenida Macul en la cantidad de $ 32,000.

—Don Facundo Grizmali compró a don Ismael Mena Concha un sitio en la Población Carabineros en la cantidad de $ 3,000.

—Don Vicente Valdivia Urbina compró a don Ruperto Gómez R. una propiedad en la Av. Pedro de Valdivia en la cantidad de $ 31,000.

—Don Gregorio Walfisch compró a don Julio Hurtado y otro una propiedad en la calle de Copiapó en la cantidad de $ 111,412

—Don Arturo V. Walker compró a la sucesión de don José Walker una propiedad en la Avenida Macul en $ 260,000.

—Doña Virginia Winlou v. de S. compró a don Otto Sttles una propiedad en la Población Buenos Aires en $ 13,000.

—Doña Ana Ansaldo compró a don Luis Ansaldo una piedad en la Avenida Francia en Valparaíso en la cantidad de $ 170,000.

DE VALPARAISO

Don Manuel Prieto compró a la Caja de los Ferrocarriles del Estado una propiedad en la cantidad de $ [illegible]

—Don Luis Plan[illegible] en la cantidad de $ [illegible]

—Don Ernesto Guzmán [illegible] en la Población Villa del [illegible] cantidad de $ 18,000.

—Don Santiago [illegible] doña Josefina Valdés [illegible] dad en la Población [illegible] mil pesos.

DE IQUIQUE

Don Lucas Mijovilovich [illegible] doña Catalina Giovo v. de [illegible] propiedad en la calle [illegible] na de Zegers en la cantidad [illegible] mil pesos.

CONSTRUCTORES
OCASION
ALIQUIDAMOS
500 Barriles Cemento Portland Superior
La Marca
Paeile y Finat Ltda.
HUERFANOS 1237
CASILLA [illegible]
TELEFONO [illegible]

SOCIEDADES ANONIMAS

Banco de Chile

Desde el Viernes 15 del presente se pagará a los señores Accionistas el dividendo de $ 9 por acción acordado en la Junta General celebrada hoy

Santiago, 14 de Enero de 1926.

PEDRO A. TORRES,
Director-Gerente

COMPAÑIA CHILENA DE TABACOS

Junta General Ordinaria de Accionistas

Se cita a los señores accionistas a Junta General Ordinaria, para presentarles la Memoria y Balance de las operaciones de la Compañía, correspondientes al segundo semestre de 1925, para el día 20 del presente mes, a las 2 P. M., en el local de la Cámara Central de Comercio, calle Blanco número 726.

PEDRO SANZ DE LA VEGA
Presidente.

EL REGISTRO DE ACCIONISTAS quedará cerrado de el 11 al 20 del actual, ambos inclusives.

EL GERENTE

Valparaíso, 9 de Enero de 1926.

Banco Frances de Chile
EN LIQUIDACION

En virtud de lo dispuesto en los artículos 32, 33 y [illegible] los Estatutos, se cita a los señores Accionistas a Junta General Ordinaria para el Sábado 30 del presente, a las 4 P. M., en el domicilio social, Huérfanos N.º 854.

El Balance y Memoria fueron publicados en el diario "El Mercurio" de 10 de Enero de 1926.

Santiago, Enero 19 de 1926.

Rafael Orrego,
Presidente de la Comisión Liquidadora.

Banco Frances de Chile
EN LIQUIDACION

Para los efectos del artículo 39 de los Estatutos, el Registro de Transferencias de Acciones permanecerá cerrado del 21 hasta el 31, inclusives, del presente mes.

Las acciones de la Serie B podrán ser depositadas en las oficinas del Banco Francés e Italiano para la América del Sud de París y Buenos Aires, y en todas las oficinas de la Société Générale en Francia.

Santiago, Enero 19 de 1926.

Jorge Orrego Puelma,
Secretario de la Comisión Liquidadora.

27—E.
COMPAÑIA DE CONSUMIDORES DE GAS DE SANTIAGO

En virtud de lo dispuesto en el artículo 30 de los Estatutos, cítase a los señores Accionistas a Junta General Ordinaria, para el Martes 26 del presente, a las 4 P. M., a fin de someter a su aprobación la Memoria y Balance correspondiente al Segundo Semestre de 1925

La reunión tendrá lugar en las Oficinas de la Compañía, Santo Domingo N.º 1061.

Santiago, Enero 15 de 1926.

CARLOS CARVALLO AGUIRRE
Vice-Presidente

Banco Italiano

Desde el Lunes 18 del actual, este Banco pagará a sus accionistas el dividendo acordado en la Junta General de 16 del presente.

Los accionistas residentes en provincias, pueden percibir sus dividendos en las respectivas Oficinas del Banco de Chile.

Valparaíso, 16 de Enero de 1926.

CARLOS CASTILLO V.,
Gerente.

27—E.

Compañía de Refinería de Azúcar de Viña del Mar

DIVIDENDO N.º [illegible]

Por acuerdo del Directorio, se pagará desde el Sábado 30 del presente a los señores Accionistas en el BANCO DE CHILE, Valparaíso, Santiago y provincias, un dividendo de $ 0.75 mlc. por acción correspondiente al Segundo Semestre de 1925.

El Registro de las Acciones, permanecerá cerrado desde el Lunes 18 al Sábado 30 del presente, ambas fechas inclusive.

Valparaíso, Enero [illegible] 1926

O. CARVALLO
Director-Gerente

B O X

"LA NACION" PUBLICA MAÑANA UNA CORRESPONDENCIA DE VICENTINI

INTERESANTES INFORMACIONES DEPORTIVAS DE ESTADOS UNIDOS

"La Nación" publicará mañana una interesante correspondencia de Luis Vicentini, el popular campeón chileno, que mensualmente informa desde Nueva York a nuestros lectores sobre las últimas novedades deportivas.

En la correspondencia que publicaremos mañana, Vicentini habla de la llegada de Lucien Vinez, a Nueva York, y de los fracasos del boxeador europeo. En esas crónicas también encontrará el lector algunas intimidades del box norteamericano.

MAÑANA EN LA FEDERACION DE BOX DISPUTARAN LA SEMI - FINAL PESO GALLO JOSE CAÑAS Y ANTONIO DEL RIO

ESTE ENCUENTRO SERA DE GRAN INTERES, DADOS LOS MERITOS DE LOS RIVALES.—EL PROGRAMA DE LOS ENCUENTROS FINALES DE CHILE.—LA RUEDA FINAL SE EFECTUARA EL SABADO EN EL HIPPODROME CIRCO

En medio del enorme entusiasmo que reina por los encuentros de aficionados, mañana se efectuará en el gimnasio de la Federación de Box de Chile, a las diez de la noche, el match entre los pesos gallo, José Cañas, de Los Andes y Antonio del Río, de Concepción, en disputa por la semi-final de esta categoría.

El chico Cañas con su última victoria sobre el representante santiaguino Alfredo Mella, se ha clasificado como el más sobresaliente exponente de este peso, y se presenta como una prueba difícil para el representante del Sur.

Antonio del Río, es un elemento de valor en este peso como lo ha demostrado en las dos peleas sostenidas, de las cuales sobresale la que sostuvo con el valdiviano, a quien venció en forma amplia.

Este encuentro constituye una novedad, pues los niños tienen méritos suficientes para hacer una pelea reñida y emocionante.

Ambos se presentarán en el máximum de sus energías y dispuestos a quedar para la final que se efectuará el Sábado en el Hippodrome Circo.

Igual que el match de anoche en la Federación, este se efectuará sólo habiéndose rebajado el valor de la entrada.

LOS MATCHS POR LAS FINALES

El Sábado en el Hippodrome Circo se efectuarán los encuentros finales de Chile, siendo el programa el siguiente:

Peso mosca.— Juan Rojas, campeón de 1925, con Luis Jiménez, de Rancagua.

Peso gallo.— Pedro Keller 3.er, campeón de 1925, con vencedor de Cañas-del Río.

Peso pluma.— José Sandoval, campeón de 1925, con Benjamín Cornejo, Santiago.

Peso liviano.— Francisco Caldera, seleccionado de 1925 con vencedor Rodríguez-Muñoz.

Peso medio liviano.— Fernando Valdenegro, campeón de 1925 con Antonio Torres, Los Andes.

Peso medio.— Carlos Pérez, Valdivia con Salvador Greco, campeón de 1925.

Peso medio pesado.— Luis Correa campeón de 1925, con Constantino Saffie, Santiago.

Peso pesado.— José Masanné, campeón de 1925, con Oscar Maturana, Santiago.

LAS PELEAS DEL PROXIMO SABADO EN EL MEDIDORES.—Para el próximo Sábado la comisión de box del Medidores B. C. ha contratado las siguientes peleas:

Julio Corrales con Oscar Molina; Rudecindo Vidal y Manuel Bravo; Humberto Labbé con Luis García, Carlos Zuñiga y Angel Fuentes; Luis Gmo. Donaire con Eduardo Muñoz; Manuel Durán y Julio Hernández; David Mackonell con Gustavo Bruce. El match de fondo lo hará el popular Negro Bueno Roberto Rodríguez con un destacado amateurs de esta capital.

MANUEL CELIS B. C.— Cita a junta general para hoy en su local Romero 2605.

DESAFIOS.— Santiago Alviña, desafía a Armando Vargas en un match privado a cinco vueltas, y a Froilán Rojas en un match a 10 vueltas.

—Juan Gaete, de San Bernardo, desafía a Oscar Maturana en las condiciones que desee. Arreglar bases en Pedro Montt N.o 111, Comuna Yungay.

Para las Canas

No use otra cosa, que no sea el Específico Benguria que sólo se vende en Moneda 875.

Se atiende de 9 A. M. a 7 P. M. Casilla 2426. Teléfono 882. Santiago.

EN EL GIMNASIO DE "LOS TIEMPOS" B. C.

El Sábado se efectuará en el Gimnasio de "Los Tiempos" B. C. una interesante velada boxeril a base del encuentro a ocho rounds entre Luis Salinas y José Espinosa, pesos medios de buena figuración.

El match de semi - fondo será entre Luis Rojas y Joaquín Araos, pesos livianos de porvenir.

Completarán la velada varios preliminares de interés.

¡Por qué no me pelean?

Así nos dice todos los días Al López, cuando llega hasta nuestra redacción con el objeto de conseguir algún encuentro.

¿Es acaso que me tienen miedo?

Si así fuere todos nuestros compatriotas debían colgar los guantes. Pero, yo creo, continuó hablándonos López, que no es miedo y me parece que mis colegas no desean encontrarse en un ring conmigo por no haber yo sostenido algún encuentro de importancia en esta capital.

Si yo no he peleado, es porque nadie acepta mis retos.

Pues bien, si hay algún profesional que crea ganarme yo estaría dispuesto a remunerarlo en lo que valga su victoria. Tengo empresa, y en último caso daría de mi bolsillo el premio que desee mi adversario.

Después de oír estas quejas de López para nuestros profesionales le preguntamos ¿con quién desearía Ud. pelear?

López con rapidez, nos contesta: Los que han asistido a mis entrenamiento con Willie Murray podrían responder que soy un digno rival de Hevia, Plané, Vargas o cualquiera de los boxeadores chileños del peso medio liviano y medio.

Estoy desilusionado, continúa lloándonos López, y creo que a los boxeadores chilenos, sólo les gusta entrar al ring con hombres fáciles.

Segundo Droguet

La noticia dada en nuestra edición de ayer, del fallecimiento del aficionado, Segundo Droguet, causó honda impresión en los círculos pugilísticos, en los que contaba Droguet con vinculaciones de profundo afecto.

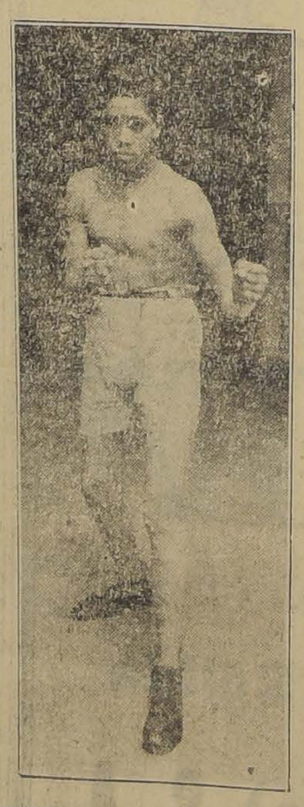

SEGUNDO DROGUET, DEL CONDOR F. C.

Los funerales se efectuarán hoy a las 9.30 partiendo el cortejo del Hospital de San Vicente al Cementerio General.

AUDAX CHILENO B. C.— Cita a sesión para hoy a las 8.30 P. M. Se encarece la asistencia. Local Eucaliptus 530.

LA ASAMBLEA DE PANIFICADORES EN EL TEATRO DE LOS TRANVIARIOS

Para esta noche está citado el gremio de panificadores a una asamblea general que se celebrará en el Teatro de los Tranviarios, Martínez de Rozas esquina de Bulnes, a las 7 P. M.

En esta asamblea se dará cuenta de la solicitud presentada por varias panaderías mensuales, cuyos personales quieren entrar en la organización gremial, mediante la concesión de ciertas franquicias que serán discutidas por los miembros de los seis sindicatos de Santiago.

EN LA SOCIEDAD DE CHAUFFEURS MANUEL MONTT

LA FIESTA EN HONOR DE LOS PARLAMENTARIOS SEÑORES CONCHA Y AYALA

Brillante desde todo punto de vista resultó la fiesta que ofreció el Domingo pasado la Sociedad de Chauffeurs Manuel Montt a los parlamentarios señores Aquiles Concha y Luis Ayala. El primero concurrió, mas no el segundo, que se encontraba en Valparaíso, cumpliendo con una misión que le encomendó la Convención del Roxado. El señor Ayala, envió un extenso telegrama excusando su inasistencia.

Antes de dar comienzo a un animado baile, hizo uso de la palabra el pro-secretario de la institución, sejor Alejandro Alvarez, contestando en términos elocuentes el festejado señor Concha. A continuación el poeta señor Fernando Martínez Monreal, declamó una de sus mejores poesías.

A esta fiesta, que se desarrolló en un ambiente de franca simpatía concurrieron los directores honorarios, médicos y abogados de la institución y numerosos socios acompañados de sus familias.

Las fiestas de la Sociedad de Artesanos «La Unión»

SE REALIZARON CON ESPECIAL BRILLO

ANTE UN PUBLICO NUMEROSO, EL EX-PRESIDENTE DE LA REPUBLICA, SEÑOR ALESSANDRI, PRONUNCIO UN INTERESANTE DISCURSO.—EN LA JUNTA GENERAL CELEBRADA EN LA TARDE SE APROBO POR UNANIMIDAD UN VOTO DE APLAUSO A "LA NACION"

Un éxito superior a todas las expectativas, alcanzaron las fiestas realizadas el Domingo pasado por la Sociedad de Artesanos La Unión por haber cumplido sesenta y cuatro años de vida.

Damos a continuacin la versión oficial de la junta general celebrada y en la cual se hizo la trasmisión del mando de la colectividad.

LA JUNTA GEN7RAL

Ayer se efectuó la junta anual, en la que el presidente dió lectura a la Memoria y de los trabajos hechos por las diferentes comisiones siendo aprobados por unanimidad y mereciendo un franco voto de aplauso.

Se aprobaron los balances generales del año de la tesorería principal, y se acordó por unanimidad a indicación del señor Carlos Díaz un voto de aplauso para el tesorero de la institución, señor José Luis Quezada, y para el presidente de la comisión de propaganda y prensa, señor Lorenzo pérez, por la ardua labor desarrollada durante el período que terminó.

El aplauso se hizo extensivo a la prensa, en general, y en especial al diario "La Nación".

Se acordó efectuar una próxima junta general en la cual se tratarían de preferencia las últimas leyes sociales que tienen relación con los obreros y en especial la ley 4054 y la de la construcción de las casas, y otros asuntos de interés como ser, llenar las vacantes de los directores, etc. Los socios que habían cumplido un año de noviciado, recibieron los diplomas que los acreditaba como socios activos.

LA FIESTA DE LA NOCHE

En la fiesta celebrada en la noche con motivo del 64.o aniversario social se vieron los salones de esta institución llenos de gente e invitados, entre los cuales se encontraban distingidos representantes de sociedades amigas, los socios con sus familias, y directores, y el ex-Presidente de la República y padrino del nuevo estandarte social, señor Arturo Alessandri, quien en un elocuente discurso, dirigió la palabra al numeroso público asistente, manifestando su agrado de estar entre la clase trabajadora y que ayudará en una forma franca a la clase obrera. Al terminar su discurso fué largamente aplaudido.

El programa teatral confeccionado para este acto se cumplió en todas sus partes, mereciendo los honores del caso su director señor Luis Barra Jorquera.

En esta velada se le hizo entrega de diplomas a los socios que habían cumplido 15 y 25 años los cuales pasaban a las categorías de jubilados y honorarios; también se les entregó los diplomas de amistad a las sociedades Unión Andrés Bello, Congreso Social Obrero, Unión de Matronas de Chile y Sociedad Cosmopolita de Viña del Mar.

El señor Eugenio Silva Ponce, a nombre de la sociedad de Viña, pronunció una hermosa improvisación en que agradecía el símbolo de amistad que esta institución le entregaba a la Cosmopolita. Fué muy aplaudido por la numerosa concurrencia y felicitado efusivamente por el señor don Arturo Alessandri y por el presidente de esta institución.

El nuevo Directorio tomó posesión de su puesto que es presidido por el señor Vicente Adrián, y prestaron la promesa de estilo, todos los cuales fueron muy felicitados por la concurrencia. Esta magnífica fiesta, fué todo un éxito, dados lostrabajos hechos por la comisión que preside el esforzado y abnegado luchador obrero, señor Rigoberto Arévalo.

Con motivo de la celebración del Centenario de Chiloé esta institución, por intermedio de su comisión de fiestas, ha preparado para esta tarde una matinée en honor del nuevo Directorio.

Esta fiesta principiará a las 5 para terminar a las 8.30.

Por acuerdo de la comisión de fiestas, dado el prestigio que goza esta sociedad ante la opinión pública, se avisa a las señoritas que asisten a las fiestas que se realizan en este local, deben venir premunidas de la respectiva tarjeta que les dé acceso libre al local. Estas tarjetas se pueden retirar todas las noches de 9 a 10 en la secretaría Riquelme 851.

Las señoritas que no vengan con su respectiva tarjeta no podrán entrar a esta fiesta.

—El próximo Jueves deberá reunirse el nuevo Directorio de esta colectividad en sesión ordinaria a las 9 P. M.

EL CONGRESO NACIONAL MUTUALISTA Y LA VELADA DE MAÑANA

Mañana 20 de Enero, aniversario de la popular fiesta del roto chileno, el Congreso Nacional Mutualista efectuará un gran festival artístico para conmemorar esta fecha, a beneficio de sus fondos sociales y de ayuda a la Sociedad Unión Andrés Bello que actualmente se encuentra en desgracia.

Los nobles y simpáticos fines que se persiguen con esta popular fiesta, hacen augurar que ella tendrá completo éxito, tanto por los artistas que en ella tomarán parte, como también por la eficaz cooperación que prestará el Orfeón Camilo Ortúzar, que concurrirá a amenizar esta fiesta.

El programa que se ha confeccionado para este acto es el siguiente:

Obertura por la orquesta, humoradas por Gustavo Silva, romanza por el señor Luciano López, el chistoso entremés de Carlos Cariola, titulado "El guardián", interpretado por la señorita Blanca Vargas y los señores Luis Barra y E. Benimelis; canciones colombianas por la aplaudida actriz Silvia Villalaz; declamaciones por el aplaudido actor y de Chincolco, en sus célebres canciones y estilos criollos; monólogos autor señor Nicanor de la Sotta; Los Compadres Huasos, por L. Barra y F. Páez.

Segunda parte

Obertura; recitaciones por la señorita Eglantina Sour; Los Huasos cómicos por el conocido actor Evaristo Lillo; variedades por el popular Lucho Barra; humorismos por el simpático actor Luis Rojas Gallardo; el aplaudido juguete cómico titulado "Al pie de la vaca", interpretado por las señoritas Blanca Vargas, Carmela Gómez y el señor Luis Barra.

Antes de iniciar el programa literario se pasará la interesante película "Mi hijo" en siete partes, cedida gratuitamente por tratarse de este beneficio, por la casa Max. Gluksmann.

En los intervalos habrá baile en el foyer del teatro.

Precios de las localidades: Palco, $ 15; platea, $ 3; balcón, $ 2; anfiteatro, $ 1 y galería, $ 0.60.

FIESTAS SOCIALES

Sociedad S. M. Laboratorio Chile.—Un baile social organiza la Sociedad de S M. de los Obreros del Laboratorio Chile. Se realizará el Sábado a las 8 P. M. en las canchas de juego que el establecimiento posee en la Avenida Ecuador 3535.

Sociedad Santiago de Zapateros, Hormeros y Curtidores. — El Domingo se efectuará el paseo que ha organizado el Directorio en la quinta "El Pimiento", Bellavista 044.

A sesión de Directorio para hoy a las 10 A. M. en la secretaría, San Pablo 1636, altos.

Centro Artístico Estudio y Progreso.—La comisión de fiesta ha preparado para mañana con motivo de la fiesta del 20 de Enero una selecto programa de variedades y baile.

Conjunto Artístico Enrique Borras.— El Sábado se llevará a efecto en el Coliseo de los Tranviarios una velada literario en honor y beneficio del señor Abel Cortés.

Centro Recreativo Victoria — Hoy baile a las 9 1|2 P. M.

Centro de Estudios Sociales Luz y Acción.—Hoy a las 8 P. M. se efectuará tercer Ateneo semanal. El estudiante en ingeniería, señor Rojas, dictará una conferencia sobre difinición de concepto sobre estudios sociales.

Centro El Despertar.— Hoy a las 3 45 P. M. se efectuará la matinée.

En la noche habrá una reunión familiar.

Centro Recreativo Artes Gráficas, Eleuterio Ramírez 1357. — Esta noche de 9 a 12 P. M. se efectuará en nuestro salón social un gran baile como homenaje al Centenario de Chiloé. Una regia orquesta amenizará este baile.

Centro Social Sol de Mayo. — Hoy a las 5 1|2 habrá baile en conmemoración del Centenario de Chiloé.

Academia La Concepción (Alameda N.o 1833, frente a Ejército. —Esta Academia conmemorará hoy el Centenario de Chiloé con un baile tarde y noche.

Centro Social Dancing Ring — El Jueves se llevará a efecto el campeonato de tango entre el segundo campeón del barrio ultra Mapocho, señor Manuel Santana y el campeón de este Centro, señor Luis Arancibia G.

Hoy como de costumbre, baile de 7 a 10 P. M.

Unión S. de Peluqueros de Chile

Cita a todas las secciones y delegados que estén en Santiago a la asamblea de hoy, que tendrán estos centros sindicales en el Centro Democrático, a las 8 1|2 P. M.

Para que las comisiones den cuenta de su cometido sobre la presentación hecha a S. E. el Presidente de la República pidiendo la libertad de trabajar en las peluquerías los domingos hasta las 12 M., especialmente los establecimientos de 3.a y 4.a clases.

Junta Relacionadora de Panificadores

Se cita a todos los miembros de la junta de los panificadores para hoy, a las 4 de la tarde, en Arturo Prat esquina de Copiapó.

Se recomienda la asistencia del señor Arturo Jeria.

Unión Gremial de Fundidores

A la reunión que efectuará hoy el Directorio de esta colectividad, están asistir los señores Gustavo Reyes, B. Fredes, S. Gálvez y los obreros desocupados para tratar asuntos que les interesan.

Esta sesión se efectuará a las 7 P. M. en el local, Matucana esquina Rosas.

Comité del 8.o Sector y Tribunal

Para hoy tiene reunión general todo el componente de arrendatarios que lo compone, a las 7 P. M., en San Alfonso esquina de San José.

En la última asamblea se nombró el Directorio.

—Como secretario general quedó Pedro Echeverría; sub-secretario, Juan H.; tesorero, Angel Salas; sub-tesorero, Carlos Ruz.

Unión Sindical de Electricistas y Anexos

Hoy, a las 8 P. M., se reunirán los siguientes convencionales elegidos en asamblea general.

L. Cruz, J. Aravena, J. B. Caro, T. Cea, J. D. Olivares y Alberto Flores.

En representación de los personales de casas instaladoras, los delegados: Alejandro Peña, Julio Valderrama, Francisco Gélis, Eleodoro Candia, Diego Alarcón, Mariano Foz, Pedro Guzmán y Eloy Sotomayor.

En esta reunión se encontrará la Junta Administrativa que ha terminado su período y al mismo tiempo la nueva.

"El Electricista", órgano oficial de la institución, saldrá a luz impostergablemente el Miércoles 20.

Sindicato Nacional de Artes Mecánicas y Ramos Similares

(VERSION OFICIAL)

Bajo la presidencia del secretario general y numerosa asistencia, se reunió este sindicato.

En vista de no haber concurrido la comisión de la Unión Gremial de Fundidores, ni la de la Junta Provincial de la Confederación de Sindicatos Blancos, después de haber sido citado por la prensa, y oídas las explicaciones de los señores Silva y Vico, la unanimidad de los asistentes aprueba la conducta de los nuevos fundidores de la Fundición Barbaglia.

Acuerda dirigirse por nota a la Junta y a los Sindicatos hermanos denunciando el atropello cometido por el organismo Provincial de los Blancos, en contra de dos de nuestros asociados, en que sin oirlos, se les condenó y sin que nada justificara esta extrema medida.

Se acordó rechazar la renuncia del secretario de actas y llevar a efecto el paseo campestre el Domingo 24 al fundo Santa Amelia, cedido graciosamente por su dueño señor Luis Undurraga.

Se fijó como cuota la suma de $ 3.

Se comisionó a los señores Esterfilo Silva y Vicente Vico para que diariamente de 6 a 8 P. M., en Bandera 657, atiendan a los compañeros que deben adherir al paseo.

Y reunirse extraordinariamente el Sábado, a las 3 P. M., en Salas 208.

La S. A. Cooperativa de Chauffeurs de Chile

Cita a sesión extraordinaria de accionistas para el 21 del presente, a las 9.30 P. M., con el objeto de ocuparse de los asuntos que el Directorio someta a la deliberación de ella, en Olivares 1643.

Cooperativa de Edificación y Consumo de Obreros Metalúrgicos

Hoy deberá celebrar junta general esta colectividad. Se nos encarga recomendar la asistencia, por haber asuntos de gran importancia que resolver.

Esta reunión se efectuará en la calle Huemul 649, a las 6 1|2 P. M.

Sociedad "Juan Miguel Dávila"

CITACION AL DIRECTORIO

Para mañana, a las 9 P. M., se encuentra citado a sesión el Directorio que regirá los destinos de la Dávila Baeza, en el año en curso.

Deben concurrir las siguientes personas:

Carlos Ramírez, presidente; Luis A. Lara, vice-presidente; Evaristo Valenzuela y Eduardo Cubillos, secretarios; Pedro Peña, tesorero; Clodomiro Rojas, subtesorero; Arturo Gómez, Ramón Carvacho, Francisco M. Maturana, Juan Molina, José González, Isaías Fuentes, Simón González, Luis Castillo, Francisco Suárez y José Carmona, directores.

—A mediodía de hoy se llevará a efecto en el local social el almuerzo que el presidente de la comisión de fiestas, señor Ramón Escobar, ofrece al término de sus labores a los miembros que lo secundaron.

Especialmente invitados asistirán el presidente y vice de la sociedad, señores Carlos Ramírez y Luis Lara, y el entusiasta socio cooperador señor Francisco Jara.

Unión de Resistencia de Carpinteros en Construcción

Se acordó hacer una campaña por medio de la prensa con el objeto de exponer los acuerdos del gremio.

Se acordó efectuar una velada para reunir fondos y activar la propaganda.

Se abrió debate sobre la enorme cesantía de obreros.

Se acordó invitar a todos los que amplean sus actividades en las construcciones, para el Domingo 24, a las 9 1|2 A. M., en Rosas 1022, altos.

El Domingo 10 del presente se eligió el Consejo Administrativo que quedó compuesto en la siguiente forma:

Secretario general, Tránsito Ibarra; secretario de actas, Eleuterio Sepúlveda; secretario de prensa, Pablo López; tesorero, Luis Reyes; sub-tesorero, Julio Cancino; vocales, Juan B. Silva, Everardo Gómez, Ernesto Frías; bibliotecario, Policarpo Cáceres.

Conjunto Artístico "Marcelino Díaz"

—A sesión general a todos los componente para mañana, a las 8.30 P. M., en su secretaría, Gálvez 126.

Congreso Social Obrero

Para hoy, a las 9 P. M., en Rosas 1022, a los señores delegados, a la asamblea plena, para oír la cuenta de la comisión que fué a Valparaíso a la Convención.

El 23 del presente, la sociedad universal, dará un beneficio a este congreso en su local social de la calle Arturo Prat 1256.

CITACIONES

Asociación del Rodado a Tracción Animal — Hoy a las 8 1|2 P. M. se reunirá este organismo en Martínez de Rozas esquina de Bulnes.

Gran Confederación de confiteros, pasteleros y dulceros de Chile.— Una importante reunión celebrada hoy a las 7 P. M. en el local de la Asociación de los Profesores de Chile.

Sociedad S. M. de Chauffeurs Manuel Montt.— Para hoy a junta general extraordinaria. Tabla: Balance de la Sociedad de S. M. de Chauffeurs de Chile.

El 2.o sector de la Población Vargas, comuna de Yungay pro adelanto local.—A sus vecinos a sesión para el Miércoles a las 8 P. M. en el local, Presidente Montt N.o 1174.

Unión General de Obreros Metalúrgicos.—Al Comité directivo para hoy a las 8 P. M.

El Jueves asamblea extraordinaria.

Círculo Arturo Prat de la U. N. —A Junta de Directorio para hoy a las 9 P. M.

Centro de Tapiceros.—Hoy Junta general de socios a las 8 P. M.

Sociedad Liga del Trabajo. — A junta general ordinaria para hoy a las 9 P. M.

Centro Independencia de Chile —El nuevo Directorio se reunirá hoy a las 8 1|2 P. M. en su nuevo local, Independencia 180.

Cooperativa de Edificación y Consumos de Obreros Metalúrgicos.—A junta general para hoy a las 8 P. M. en el local de costumbre.

Comité Pro Defensa Castor Vilarín.—A sesión para hoy a las 9 en Maipú 830.

Sociedad S. M. de Chauffeurs Manuel Montt.—A junta general extraordinaria para hoy.

Federación de Sindicatos Blancos de Santiago, Local, Bandera 657.—El Miércoles se efectuará una asamblea de los delegados de diferentes Sindicatos Blancos de Santiago

Sindicato Blanco de Empleados Local Bandera 657.—A todos los socios que componen este Sindicato para el Jueves a las 7 P. M. en Bandera 657.

Sindicato Blanco de Carpinteros, Local Bandera 657.—A todos los socios para el Jueves a las 6 1|2.

Sindicato Blanco de Estucadores y Ramos Similares, Local Bandera 657.—A todos los socios para el Jueves a las 6 1|2.

Estudiantina Libertad.—A los componentes de este conjunto musical se les cita para hoy Martes a la hora de costumbre en Amazonas N.o 11.

LA REFORMA DE LA ORDENANZA MUNICIPAL PARA HOTELES, BARES Y RESTAURANTS

SOLICITA LA ASOCIACION DE COMERCIANTES DE ESTOS RAMOS

Anoche recibimos la visita de una numerosa delegación de miembros de la Asociación de Comerciantes del ramo de hoteles, bares y restaurants de la capital, que con fecha de ayer hicieron al Intendente Municipal una presentación, pidiendo la reforma de la ordenanza municipal en lo que se refiere a estos establecimientos:

Comité Pro-Beneficio a Gustavo Silva

Se nos ha pedido citar para hoy a las 4 P. M., en la Sección Deportes de este diario, a todas las personas que forman el Comité pro beneficio al artista obrero Gustavo Silva.

Unión Gremio de Lecheros de Santiago

IMPORTANTES ACUERDOS

El Directorio de esta institución en sesión de anoche, aprobó los siguientes acuerdos:

1.o Enviar al señor Intendente Municipal, una nota de agradecimiento y aplauso, por su justiciera y efectiva intervención en lo relacionado con el nuevo reglamento de caballerizas, prestándole debida atención a los reclamos del Gremio del Rodado, por su campaña pro reforma de dicho reglamento.

2.o Aceptar la renuncia del señor tesorero, Carlos Hermosilla, designando en su reemplazo interinamente al señor Albino Zúñiga.

3.o Condonar las cuotar a los socios morosos anterior a tres meses, pasando este acuerdo a la ratificación de la junta general.

4.o Designar a los señores Troncoso, Carlos Hermosilla, Demetrio Alvarez y Manuel Zúñiga, para efectuar un balance de los socios morosos.

5.o Solucionar el Miércoles, lo relacionado con la concesión del local, para cuyo efecto se cita a todos los miembros del Directorio a una reunión a las 9 P. M., en San Diego 291.

6.o Aceptar la cuenta del señor Troncoso, por la visita hecha al socio enfermo señor Teófilo Guzmán.

7.o Dejar en tabla para la sesión próxima, inventario de secretaría, insignia social y tesorería.

8.o Autorizar los gastos de traslado de la sociedad.

Centro Social pro-Adelanto Local Población Santa Rosa

El Domingo esta institución se reunió en junta general, para oír la cuenta del presidente del Comité que terminaba en sus funciones y tomara posesión de sus puestos el Directorio últimamente elegido.

El presidente del Comité, señor Manuel Pantoja, dió a conocer a la asamblea la labor desarrollada en beneficio de la Población, logrando llevar a feliz término lo relacionado con el agua potable y la contribución de haberes.

También se dió cuenta de alguna correspondencia, entre la que figuraba una nota del Comité pro-Adelanto Local 7.a Comuna, por la que invitaba a la institución a hacerse representar por medio de tres delegados, siendo nombrados por unanimidad los señores Abelardo Daza (presidente del nuevo Directorio), Luis A. Muñoz y Moreira.

A continuación prestó la promesa de estilo el nuevo Directorio, haciéndose cargo de su puesto en medio de los aplausos de la asamblea.

Terminada la sesión, se pasó a hacer los honores a un bien servido lunch, durante el cual reinó la más franca alegría, brindándose por que el entusiasmo que nuevamente renacía para trabajar en pro del adelanto de la Población, no decaiga, y prometiendo todos secundar en su labor al nuevo Directorio para que algún día puedan ser realidad muchas de las aspiraciones de sus pobladores.

AL COMERCIO

Ponemos en conocimiento del comercio que

Alberto Palacios Solis

ha dejado de ser nuestro empleado y no tiene derecho para ofrecer nuestros hilos de las marcas "Cadena", "Elefante", "Gato", "Ancla", etc., de que somos únicos representantes.

THE CENTRAL AGENCY Ltd.

Santiago
TEATINOS N.o 817.

DIRECCION GENERAL DEL TRABAJO

LLAMASE A CONCURSO

Para proveer un puesto de Contador de la Dirección del Trabajo y uno de Secretario del Tribunal de Conciliación y Arbitraje, en formación.

Los interesados deberán presentar las solicitudes con los respectivos antecedentes a la Dirección General del Trabajo antes del Miércoles 20 inclusive.

Debe consignarse nacionalidad, edad, estado, profesión, certificado médico, puestos anteriormente servidos, títulos y grados universitarios y servicio militar obligatorio.

Los candidatos deberán someterse a un examen sobre Legislación Social y Administración.

El examen tendrá lugar el próximo Sábado 23, a las 8 A. M. en la Dirección General del Trabajo.

ALFREDO WEBER GJERLOV.
Director General del Trabajo.

LA COLMENA

ESTADO DEL N.o 37 AL 53

GRAN REALIZACION DURANTE ESTA SEMANA POR BALANCE

Ooportunidad que brindamos a nuestra clientela y al público en general. A precios de verdadero regalo realizamos CORSES, FAJAS y SOSTEN-SENOS de todas formas, con materiales de primera calidad, como acotumbra nuestra antigua y acreditada Casa.

CORSES en cotí de hilo de valor de $ 40, a $ 10
CORSES en piel de hilo, de valor de $ 50, a $ 12
CORSES en batista hilo, de valor de $ 70, a $ 15
CORSES broche de seda de valor de $ 90, a $ 20

Estupendas Rebajas de Precios en Ropa Blanca

NO DEJEN DE VISITAR NUESTRAS VIDRIERAS

PROPUESTAS

JUNTA DE BENEFICENCIA DE SANTIAGO

Hasta el Miércoles 20 del corriente, a las 3 P. M., se recibirán propuestas para la provisión de los siguientes artículos a los establecimientos de la Junta de Beneficencia:

200 kgs. Aceite de coco.
100 kgs. Almidón.
50 kgs. Azul de ultramar
250 kgs. Cebo para jabón.
150 kgs. Jabón de viruta.
5.000 kgs. Jabón vetado.
200 kgs. Pez de Castillas
53 kgs. Potasa cáustica.
3.460 kgs. Soda cristalizada.
62 kgs. Calcio hipoclorito. (Cal cloruro comercial)

Bases y antecedentes en la Central de Compras de la Junta de Beneficencia de Santiago, Monjitas. 695.

$ 30.- COCINAS PARA EL VERANEO - CASA FAURE, CARMEN 315

MUEBLES COLONIALES - Confeccionamos según pedido
Tornería "El Cóndor"
CONDOR 1380 ESQ. HUEMUL

De un balazo se quitó la vida

EL HECHO OCURRE EN LA CALLE DE BORJA

La crónica roja tiempo atrás hizo notar el recrudecimiento de los casos de suicidios, hechos que después de un período de calma, vuelven a repetirse con frecuencia en estos días.

La joven Otilia Pacheco tomó ayer esta fatal resolución, en circunstancias que se encontraba en una de las piezas interiores de su domicilio.

Las primeras personas que acudieron en auxilio de la víctima, al sentir un disparo de revólver, sólo alcanzaron a llegar cuando la joven dejaba de existir a consecuencias de un balazo que se dió en la sien derecha.

La madre de la suicida, dió cuenta de lo acontecido a la justicia, a raíz de la desgracia.

La Sección de Seguridad en antecedentes de lo ocurrido, inició en el acto las investigaciones debidas a fin de establecer en forma la manera en que se han desarrollado los hechos, que hoy en la mañana serán puestos en conocimiento del juzgado del crimen de turno.

UN ATAQUE REPENTINO LO MATO EN PLENA TAREA

El fogonero de la Empresa de Ferrocarriles, Francisco Lorca Ramírez, en circunstancias que iniciaba sus tareas, en la mañana de ayer, poco después de las 6 horas, sufrió un ataque al corazón.

La persona afectada fué remitida en el acto, de la Casa de Máquinas donde trabajaba, a la Clínica de la Empresa, para prestarle los auxilios necesarios.

Pero la víctima a pesar de los esfuerzos que se hicieron para salvarlo, a los pocos instantes dejaba de existir ante la consternación de sus compañeros de labores.

Se dió aviso oportuno de lo acaecido a la familia de Lorca que vive en el N.o 993 de la calle Dolores.

De orden competente se trasladó el cadáver al Instituto Médico Legal para el examen de rigor.

El juez señor Cordovez, en la mañana de hoy, tuvo conocimiento de lo que comentamos.

SE NECESITA
saber el domicilio de la señora
ELENA CARDIAL
por un asunto que le interesa.
CASILLA 299

El altercado terminó a balazos

Y MIENTRAS EL CULPABLE HUIA, LA VICTIMA ERA TRASLADADA A LA ASISTENCIA

Empezó el disgusto con unas cuantas palabras...

Y siguió para terminar a balazos, con un cortejo de sangre y de alarma.

El hecho ocurrió entre Pedro Santis, domiciliado en calle de Martínez de Rozas 4263 y Domingo Cofré, panificador de la panadería Chile.

El altercado tuvo fatales consecuencias, pues en lo mejor de la discusión, el tal Cofré sacó una pistola e hizo fuego contra su contendor.

El proyectil dió en la pierna derecha de Santis, quedando éste gravemente herido.

Al ruido del balazo se acercaron al lugar del trágico suceso, varias personas, entre ellas algunos guardianes de la 15.a sección policial, pues la tragedia había ocurrido en la comuna de Yungay.

Tan pronto como la policía se impuso de la gravedad del herido, lo hizo trasladar a la Asistencia Pública, donde se diagnosticó que el caso se presentaba un tanto serio.

A pesar de todas las diligencias que hizo la 15.a comisaría, de dar con el culpable, que emprendió la fuga tan pronto se dió cuenta del crimen que había efectuado y aprovechando la confusión de los primeros momentos.

En la mañana de ayer, del crimen de turno, Cordovez, se impuso de este sangre por intermedio de policial de la 15.a sección, instruír el sumario correspondiente a fin de no dejar impune el denunciado.

HAGA ECONOMIA
COMPRE SUS MEDIAS DIRECTAMENTE EN LA FABRICA
STO. DOMINGO 1031

UN AUTO POLICIAL QUE ATROPELLA

LAS DOS VICTIMAS FUERON TRASLADADAS A LA ASISTENCIA PUBLICA

El automóvil N.o 3 de la Brigada de Tránsito, gobernado por Arístides Rodríguez, atropelló al niño Manuel Huerta Herrera.

Iba el coche en referencia a cierta velocidad, controlando la marcha de otros autos cuando ocurrió el accidente.

En circunstancias que la máquina enfrentaba la esquina Santa Lucía por Avenida de Las Delicias, atropelló al pequeño Manuel, causándole graves contusiones en el cuerpo por lo que fué remitido en el acto a la Asistencia.

El chauffeur, para evitar el atropellamiento del niño, que salió corriendo de una de las casas allí ubicadas, viró la máquina bruscamente, por cuyo motivo el guardián Abraham Cásquez saltó del coche, fracturándose en su caída el brazo derecho.

Las dos víctimas de este fatal accidente fueron atendidas en sus primeras curaciones por la Asistencia Pública donde se diagnosticó que el estado de los heridos es de gravedad.

Se dió cuenta de este hecho al 6.o Juzgado del Crimen, donde se presentarán a explicar la forma en que ocurrió la [illegible] el guardián 3.o Miranda [illegible] testigo y Arístides Rodríguez dirigía el automóvil.

MUEBLES
de todos estilos a precios bajísimos, vende
La Universal
CATEDRAL 1131
FRENTE AL CONGRESO
Damos facilidades en el pago. Entrega inmediata.

Todos los animales domésticos como las gallinas, los perros, las aves, las bras, los cerdos, etc., etc., sufren de parásitos, como las pulgas, los piojos, etc. Estos destruyen por completo, usando
CERTA
"Bayer

AVISOS ECONOMICOS

1.—Avisos judiciales

EXTRACTO. — CERTIFICO: QUE por escritura pública extendida hoy en mi registro, los señores Adolfo Ibáñez Boggiano, de este domicilio; Luis Wulf Biebrach, domiciliado en Talcahuano; Ernest Hassler, de este domicilio; Rodolfo Bahre Soltner, domiciliado en Santiago; y un comanditario domiciliado también en Santiago, han formado una sociedad comercial en comandita simple, sobre las siguientes bases: Primera: El objeto de la sociedad es continuar los negocios de la firma "Bahre y Cía.", de cuyo activo y pasivo se hace cargo; girar en la compra, venta y consignación de mercaderías; en operaciones financieras, en agencias y comisiones, en la representación de sociedades y casas de comercio; y en la participación como socios en otras sociedades; Segunda: La razón social será "Ad. Ibáñez y Compañía"; la administración de los negocios sociales estará a cargo de los señores Ibáñez, Wulf y Hassler y cada uno de estos tres socios colectivos podrá hacer uso de la firma social; Tercera: El capital social será la suma de un millón setecientos cincuenta mil pesos moneda corriente y ciento veinticinco mil dólares moneda de Estados Unidos de Norte América, aportado por los socios en la siguiente proporción: por el señor Ibáñez, un millón de pesos moneda corriente; por el señor Wulf, trescientos mil pesos moneda corriente; y por el señor Hassler, doscientos mil pesos moneda corriente; por el señor Rodolfo Bahre, doscientos cincuenta mil pesos moneda corriente; y ciento veinticinco mil dólares por el socio comanditario. Los aportes los hacen los socios gestores señores Ibáñez y Hassler y el comanditario, con las cuotas del capital que les corresponden en la Sociedad "Bahre y Compañía", cuyo activo y pasivo toma a su cargo la Sociedad que por esta escritura se pacta; en consecuencia, el aporte de los socios nombrados consiste en dinero, mercaderías, acciones, créditos por cobrar, bienes raíces y demás valores que forman el activo de la antes referida Sociedad "Bahre y Compañía". Los aportes del señor Wulf y del señor Rodolfo Bahre se hacen en dinero efectivo; Cuarta: La Sociedad empieza sus operaciones en esta fecha para terminarlas el treinta y uno de Diciembre de mil novecientos veintinueve; y Quinta: El domicilio de la Sociedad será Valparaíso y los socios seguirán a cargo de los establecimientos de esta ciudad, de Santiago y de Talcahuano, pudiendo también establecer nuevas sucursales en otras partes si así lo estimaren conveniente. — Valparaíso, dos de Enero de mil novecientos veintiséis. — Moisés Cruz Anguita, Notario Público. 23—E

2.—Arboles, plantas, etc. (Cpra y venta)

RAYGRASS, LAWNGRASS, INglés, trébol para pelouse, completo surtido semillas importadas, hortalizas, flores. Morandé 717.

3.—Automóviles, afines y accesorios. (Compraventa y composturas)

PUELMA y Cía. LTDA., HUERFAnos 819, agentes autorizados. Lincoln, Ford, Fordson. Repuestos Ford legítimos. Feb. 28

VISITE NUESTRA EXHIBICION de chassis camión, carretelas de reparto, carrocerías de carga, etc., que liquidamos por diez días. Exposición de Automóviles, Escobar y Ebell Ltda., Delicias 1327. 22—E

USTED PUEDE ADQUIRIR UN excelente automóvil cerrado o abierto de la mejor marca en perfecto orden de marcha por la tercera parte de su valor en la Exposición de Automóviles Escobar y Ebell Delicias 1327. 20—E

POR DIEZ DIAS LIQUIDAMOS un lote de chassis camión, camiones con carrocerías, carretelas de reparto para precios desde dos mil pesos Exposición de Automóviles, Escobar y Ebell. Delicias 1327. 22—E

HUDSON TURISMO, 7 ASIENTOS flamante, bien equipado, vendo. San Francisco 990. 20—E

FORD SPORT 2 ASIENTOS, PERfecto estado, vendo. Sazié 1952. 19-E

FORD SPORT SE VENDE. BRASIL 778. E-19

WILLYS SPORT VENDO OCASION, neumáticos vende, compone bien, especialista. San Antonio 552. E-20

FORD SPORT OCASION, VENDO. Lingue 831. E-23

COMPRO AUTO O CAMION FORD con facilidades de pago. A. Prat 28.

OCASION: REGALO REPUESTO completo, llanta, neumático, 2 cámaras Kelly 34x5. Casilla 719.

SE VENDE CAMION DE CARGA, motor europeo, garantido. Mapocho 2710. 20—E

AUTOMOVIL FLAMANTE, VENDO gran ocasión. Madrid 1160.

AUTOMOVILES RECIBE CONSIGnación, anticipando dinero. Siempre buen surtido automóviles en venta garantidos perfecto estado. Precios sin competencia. Es hoy la casa más conveniente para hacer buenos negocios. Casa de automóviles. San Antonio 816. 20-E

EN $ 2,200 VENDO FORD TIPO Sjort sin partida Verlo en Dieciocho N.o 769. 20-E

FACILIDADES DE PAGO VENDO inmejorable góndola Ford. Infinidad repuestos. San Francisco 2172.

GONDOLA DE OCASION SE VENde. Lira N.o 1191. 21-E

GONDOLA FORD PERFECTO EStado, regalo $ 3,500 al contado. Arauco 1060. 19-E

AUTOMOVIL PAIGE TURISMO Y chassis Dodge perfecto estado, facilidades vendo. Cóndor 1353.

COMPRO AUTOMOVIL DE OCAsión, dos asientos, perfectísimo estado. A. M. T., casilla 81-D. E—24

REPARACIONES DE RUEDAS DE alambre. Brasil 23 B. Domingo Reyes.

FORD EN PERFECTO ESTADO, de ocasión vendo. Pío IX 55.

GONDOLA FORD, BUEN ESTADO y recorrido vendo. Tratar: Recorrido Catedral-Quinta. Góndola 4167. E-21

BUICK SIETE ASIENTOS, MOTOR, carrocería, capota perfecto estado, se vende de ocasión. Trata: realle Eulogio Sánchez N.o 7. 20—E

4.—Animales. (Compra y venta)

COMPRO CACHORROS PERDIgueros hembra y macho. República 398. E-21

LINDA PAREJA INDIAN PREmiada se vende. José Domingo Cañas 2931. Ñuñoa. 21-E

VENDO GATOS FINOS ANGORA. Melchor Concha Toro N.o 25. E-20

6.— Acciones y bonos. (Cmopra y venta)

VENDO TRES ACCIONES BANCO Central. Cochrane 528.

7.—Aves, pájaros, huevos, etc. (Compra y venta)

SUS GALLINAS PONDRAN DANdoles Mashfood del Almacén de Semillas. Morandé 717. E-20

GALLINAS LEGHORN Y CATALAnas, nuevas, vendo desde una. Independencia 1079. De 2 a 3.

OCASION VENDO POLLOS CATAlanes y Orpinghton. Diego Velásquez 65. Provindencia.

8.—Avisos varios

COMPAÑIA DE SEGUROS DE VIda, ofrece muy buenos contratos para colocar seguros. Dirigirse enviando antecedentes a casilla 88 D. 21-E

BAÑOS POBLACION HUEMUL.— Situados en la calle Placer, al lado de la Gota de Leche Población Huemul y al frente del Hospital de Niños de la misma Población. Se avisa al público que estos lindos baños ya se han abierto durante la temporada de Verano. Los lindos baños de natación, con sus claras aguas, invitan a los aficionados al simpático sport de la nación. Igualmente funciona en espléndidas condiciones los baños tina-tibios, duchas y lluvias. Los precios son los más bajo de Santiago y en cuato a su edificio y confort, es el más elegante en su género.— El Administrador. 20-E.

FAMILIA HONORABLE, POBRE, pide protección para niñitos estudiantes, buena conducta, sin sus padres; tienen beca; piden de por días a personas pudientes los protejan para los demás gustos. Correo 5, casilla 6029. E—24

9.—Contadores

CONTADOR FRANCES, INVENTArio Balances. Casilla 3190. E-20

CONTADOR TITULADO, LLEVO contabilidades, balances, inventarios, consultas gratis, precios reducidos. Casilla 7005. 22-E

10.—Casas, departamentos y piezas amobladas. (Ofrecidas y buscadas)

CHALET AMOBLADO ARRIENDO, Diego Velásquez 55, media cuadra Providencia, por Pedro de Valdivia. E—19

ARRIENDO PIEZA AMOBLADA Y sin mueble con balcón a la calle. Gálvez 134. 20-E

$ 130, PIEZA BALCON, AMOBLAda, con buena pensión. Huemul 406, esquina Cóndor.

$ 50 PIECESITA AMOBLADA. SAN Isidro 221. 20—E

11.—Casas, departamentos y piezas sin muebles. (Ofrecidas y buscadas)

Casas

$ 350 ARRIENDO FLAMANTE Y espaciosa casa, situación residencial Grajales 2351 entre Avenidas República y España. 19-E

$ 130 Y 140 ARRIENDO EN PROvidencia, en la cité más elegante de Santiago, casitas muy lindas de 3 piezas y servicios, Avenida J. M Infante 1436 Autobús por Salvador, a dos cuadras. 22-E

$ 390 CASA NUEVA, SALA BAÑO, instalada. Barrio San Cristóbal, Bellavista 0547. E-27

SE ARRIENDA FLAMANTE CASA de 4 piezas y demás dependencias recién pintada y empapelada. Canon: $ 245 Tratar: Natanieli 904. De 9 a 12 M. E—20

ARRIENDO CASA RECIEN REfaccionada, 6 piezas, servicios San Luis 1301. Tratar: Puente 670 David Yudilevich. E-19

280 ARRIENDASE CASA BAJOS Almirante Barroso 661. E-19

225 ARRIENDO CASITAS NUEvas, cinco piezas, cocina, baño, patio, pasadizo, con mosaico, adecuada para extranjero. Picarte 487. Tratar: Independencia 860. 21-E

ARRIENDO CASA, NATANIEL 1232. Llaves bajos. Tratar: Ahumada 40. 21-E

ARRIENDO CASA CHICA, TARApacá 1050. Tratar: San Diego 204. 21-E

ARRIENDASE BAJO, HUERFANOS 1372, salones, comedor, hall, extensos, decorada, parquet, arboleda, parrones. Cánon módico.

ARRIENDASE CASA SIETE HABItaciones y dependencias con electricidad, gas, etc., $ 260. Delicias 3986. Camiones Pila ida y vuelta al frente cada dos minutos. Tratar en ella, de 3 a 6. 24-E

$ 28,000 BARRIO PROVIDENCIA, inmediata Bilbao, 7 habitaciones, hall, dependencias. Mac Clure y Harrison. Compañía 1091.

$ 350 PROXIMA SAN DIEGO, ESpléndidos bajos modernos, se arrienda. Copiapó 1068.

$ 580 ESPLENDIDA CASA, INMEdiata Alameda, salón, escritorio, comedor, 6 piezas, hall, galería vidrios, 3 patios, subterráneo, 3 excusados, arriéndase 1.o Febrero. Tratar: Nataniel 182. 2 a 6 P. M. 21-E

$ 260 COMODOS BAJOS. INGLAterra 1057. 21-E

$ 275 CHALET LIMPIO, SEIS PIEzas, subterráneo, servicios, patio. Brasil 758, chalet 10, interior. 20-E

NECESITASE ARRENDAR CASA como de cuatro piezas grandes que tenga sitio espacioso. Págase trimestres adelantados, siempre que el canon no pase de $ 200 mensuales. Dirigirse: Pedro de Oña 78.

ARRIENDO ESPLENDIDA CASA barrio Vicuña Mackenna. Tratar: Matín 50. 21-E.

PERSONA MUCHA PRACTICA, con fianza, desea tomar en arriendo o administración propiedades pequeñas. Correo Central: M. S.

$ 200 ALTOS, 3 PIEZAS, DEPENdencias. Santo Domingo 1443.

CASA DIEZ PIEZAS, DOS BAÑOS, dependencias, $ 550 arriéndase. Catedral 1559.

ARRIENDO BUENA CASA. MARIna Gaete 765. 19-E

ARRIENDO UNA CASITA. BASCUñán 37.

ARRIENDO CASA CINCO PIEZAS, hall, baño, arboleda. Sevilla 1315.

$ 250 ARRIENDASE CASA (INTErior), seis habitaciones. Bueras 158-F, lado Parque Forestal. E—21

NECESITAMOS CASAS EN arriendo hasta $ 800. Larraín García Moreno Hnos., Galería Alessandri 19. E—20

$ 250 ARRIENDASE ESPLENDIDA casa. Rosas 2820.

$ 400 DIEZ PIEZAS, TRES PATIOS. Montt 2493, inmediato Alameda.

$ 220, $ 250 CASAS SEIS, SIETE piezas. Maestranza 1268-1270. Llaves en 1266. E-20

$ 280 CASA HABITACION, DOS grandes almacenes, arriéndanse. Avenida Pedro Valdivia 1990. 19-E

COMODA CASA EN BAJOS, LIRA 161, arriéndase. Tratar al lado. E-19

$ 170 ESPLENDIDOS ALTOS REcién construídos, arriéndanse. Maestranza 594. Tratar: Andes 2968. E—20

ARRIENDASE ALTOS, CUATRO habitaciones, servicio. Brasil 687. 19—E

ESPLENDIDA CASA CUATRO DORmitorios, dos piezas, baño, vista al Santa Lucía, arriéndase en Cerro 63. E-20

150 — 180 — 250 CASAS NUEVAS con todo confort. 1 y media cuadra Río. Avenida de La Paz 279 A. 20—E.

ARRIENDASE ESPLENDIDA CAsa moderna poca familia. Lucrecia Valdés 354. E—19

$ 230 ESPERANZA 580, RECIEN edificada. Tratar: Moneda 759, 9 a 12. E-20

$ 150 Y $ 170 ESPERANZA, CASItas nuevas, higiénicas. Tratar: Moneda 759, 9 a 12. M. Venegas. E-20

$ 320 ARRIENDO CASA, SANTIAgo 1155, doce piezas, recién refaccionada. E-20

NECESITASE CASA NUEVE PIEzas, situación central Prefiérese bajos. 500, $ 600. E. D. Casilla 297.

FAMILIA EXTRANJERA DESEA arrendar casa bajos, mínimum 9 piezas. Sta. Elena 1032. 20-E

ARRIENDASE CASA BAJOS. GARcía Reyes 554. Tratar: Cochrane 60. 21-E

CASA CHICA NECESITO PARA 1.o Febrero. García Reyes 121. Nathan.

ARRIENDASE CASA QUINTA PLAza Peñaflor. Rosas 2305. 20-E

ARRIENDO ALTOS, VERGARA 337, regular familia.

CASA CHICA, CONFORTABLE, REcién construída, sin altos, arriéndase $ 500; preferencia extranjero. Claras 427.

ARRIENDASE ESPACIOSA CASA, con subterráneo. Gálvez 216. 21—E

BUSCO CASA, 2 ó 3 PIEZAS, CON entrada auto, hasta 100. Sotomayor 77. Casita 32.

$ 15,000, BUERAS 130, TRATAR: Agustinas 1336 de 1 a 7 P. M.

ALTOS, SANTO DOMINGO 2695. Arriendo $ 220. 20—E.

MATRIMONIO EXTRANJERO NEcesita casa nueve habitaciones. Prefiérese bajos, de 500 a 600 pesos. E. D. Casilla 397.

$ 500, BUERAS 130, ARRIENDASE desde el 1.o de Febrero. Tratar: Agustinas 1336 de 1 a 7 P. M.

Departamentos

ARRIENDASE ESPLENDIDO DEpartamento a la calle con pensión. Compañía 2316. 19-E

ARRIENDASE DEPARTAMENTO O pieza, Santo Domingo 1280. E-19

SE ARRIENDA UN DEPARTA. mento a matrimonio sólo Santa Elena 871. E-19

FAMILIA REDUCIDA SIN NIÑOS, necesita departamento 4 piezas y cocina independiente en casa honorable o casita chica en barrio decente. Clasificador A. 36. E-19

ARRIENDO BUEN DEPARTAMENto a matrimonio extranjero. Lira 646.

ARRIENDO DEPARTAMENTO PIEzas a persona sola. Echaurren 282.

DEPARTAMENTO ARRIENDASE. Buenos Aires 354.

90 ARRIENDO DEPARTAMENTO calle, dos piezas y cocina, prefiero matrimonio. Avenida Matta 1127.

ARRIENDO DEPARTAMENTO 3 piezas a la calle. Santo Domingo 1443.

ARRIENDO DEPARTAMENTO 3 piezas recién empapeladas personas solas. Santiago 1282. 19-E

$ 160 ARRIENDO DEPARTAMENto a la calle, 3 piezas y servicios Bascuñán 520. 21-E

DEPARTAMENTO DOS PIEZAS, cocina arrienda familia. Serrano 651. E—20

Piezas

EN CASA RESPETABLE ARRIENdanse dos piezas a caballeros solos San Pablo 2029. E 20

LINDAS PIEZAS CALLE A PERsonas honorables arriéndanse. Edificio moderno, todo confort. Bandera 780, N.o 5. 19-E

50 ARRIENDASE PIEZA BALCON, Olivares 1439. 20—E.

JOVEN EXTRANJERO SERIO DEsea arrendar pieza sin muebles, en casa de familia distinguida. Dirigirse J. D. R., casilla 3632.

ARRIENDANSE LINDAS PIEZAS. García Reyes 125. 20-E.

SE ARRIENDAN DOS PIEZAS, cocina, cuarto de baño, sitio para góndolas. Independencia 1898. 20-E.

ARRIENDO TRES PIEZAS A SEñoras o matrimonio, sin familia, todo servicio. Manuel Rodríguez 983.

SE ARRIENDA UNA PIEZA PERsona sola o matrimonio. Sotomayor 23. 20-E

NECESITA USTED PIEZA CONfortable, limpia, bien atendida y situación central? Pida datos L. M. S., casilla 3076. E—24

ARRIENDASE A PERSONA HONOrable una pieza a la calle, sin pensión. Recoleta 936. E—20

HERMOSA PIEZA GRANDE arriendase. Huemul 64. E—21

ARIENDO PIEZA GRANDE, ASEAda. Carrión 1411.

12.—Compra y venta de casas y sitios

VENDO CASA EN PLENA AVENIda Recoleta 983. Linda situación, frente al Cerro Blanco. Consta de dos patios y bonita arboleda, dos parrones, nogal, higuera, duraznos. Tiene nueve piezas y cinco de servicios por el ínfimo precio de $ 54,000. E 20

VENDO CASITA INCONCLUSA, San Isidro 1468. Tratar: Cochrane 1336 Facilidad de pago. 19E

VENDO O ARRIENDO CASAS nuevas, modernas, Santa Rosa 1976, toda comodidad, modernas, 7 piezas fuera de servicios. Tratar: Puente 670. David Yudilevich. E-19

PERMUTO CASA 35 MIL PESOS, Av. Francia, 8 piezas, hall, 3 patios, servicio. 15 mil Arturo Prat. 4 piezas, parrón, árboles servicio y diez mil al contado por una casa altos 2 casas valor 60 mil. Luis Codomar. Av. Francia 1054. E-20

ARRIENDO CASITA ESQUINA, almacén, camión. Bascuñán 1902. E-20

CASA CERCA CARROS, HASTA quince mil, compro al contado. Casilla 7033. 20—E.

VENDO LA PROPIEDAD ESQUINA Irarrázaval 855. 20—E.

TRASPASO QUINTITA, DETRAS Quinta Normal. Tratar: Cucto 1034. 20—E

$ 4,000, VENDO CASITA. CHORRIllos 272. Recoleta.

BUENA CASA HABITACION, 3 departamentos fuera dependencias, perfecto estado, véndese. Tratar en la misma. Santa Elena 841, de 10 a 12 y de 4 a 7.

RESIDENCIA MODERNA TODO confort, espléndida situación, hall, 7 habitaciones, toilette instalación completa, jardín, parrón, dependencias, garage. Precio comercial. Compañía 1091.

CASA MODERNA RECIEN CONcluída, 10 piezas, hall, baño, gas, electricidad, estuco piedra vendo. Santa Victoria, entrando por Maestranza. Llaves: Cardilo Henríquez 408. Precio: $ 50,000. Facilidades pago.

$ 55,000, VENDO CASA 6 PIEZAS habitación, pieza de baño, hall y servicios. Verla: de 2 a 6, Rancagua 32, inmediato Av. Vicuña Mackenna.

55,000 Y 65,000, ESPACIOSAS CAsas-habitación, construcción sólida, barrio de residencia, con bastantes piezas, patios embaldosados, hall y dependencias de servicio. Verlas y tratar: en Sierra Bella (Lira) 1129. 20-E.

$ 7,50 METRO EN LO OVALLE, vendemos 10,000 metros esquina muy bien cerrados, con gran frente al camino San Bernardo. Hudson y Silva, Huérfanos 1243.

$ 40,000 EN LOS GUINDOS A MEdia cuadra carros y autobuses, quinta, con 7 piezas, habitación y 1,870 metros de superficie. Bonita arboleda. Todo servicio, buenos cierros. Huérfanos 1243.

$ 39,500 BELLAVISTA, CASA DE 2 pisos dependientes. Buena construcción, hall, 5 piezas habitación, patio, jardín. Huérfanos 1243.

$ 68,000 AGUSTINAS ESQUINA. — Casa habitación, un piso, muy bien tenida 6 piezas, habitación, hall, servicios. Huérfanos 1243.

$ 52,000. MONEDA CERCA ESTAción, casa 1 piso, con 8 piezas, hall, patio y servicios. Hudson y Silva. Huérfanos 1243.

$ 65,000 CASA QUINTA, AVENIda Chile-España, a 40 metros tranvías, 6 piezas habitación, hall, servicios y arboleda. 1,000 metros superficie. Huérfanos 1243.

$ 55,000. CHALET CERCa Ñuñoa, 2,400 metros; 5 habitación, galerías, servicios. [illegible] fanos 1243.

$ 88,000, A MEDIA CUAnida Vicuña Mackenna, [illegible] pisos nuevos; hall, sala escritorio, 4 dormitorios, servicios patio, garage. [illegible] N.o 1243.

$ 55,000 BUENOS AIRES 3 pisos, 2 casas modernas nidas. Renta anual $ [illegible] fanos 1243.

QUINTA CERRADA, DE reas, con frente a tres [illegible] boleda, buenas cierros, [illegible] agua, realizase a $ [illegible] diendo detallarse en [illegible] precio. Situación: La Cisterna radero Villa Italia, [illegible] Prat. A. Alarcón. Teléfono 13.

$ 30,000, 35,000, 40,000, mil, 60,000 y 65,000 vendemos de uno y dos pisos, en San Isidro y Santa Cruz, casas buena gran superficie. [illegible] Cía. Ltda., Morandé 253.

30,000 JOSE MANUEL cerca de Irarrázaval, [illegible] do, interior decorado, [illegible] nes fuera de servicio, [illegible] to con parrón y árboles superficie 360 metros [illegible] Morandé 253.

80,000 JOSE MANUEL próxima Providencia, [illegible] sas, producen 900 pesos [illegible] Morandé 253.

30,000 JOSE MANUEL a cuatro cuadras Providencia et nuevo, hall, 3 dormitorios dependencias más fuera de cios, gas y electricidad, [illegible] calle. Morandé 253.

34,000 TOCORNAL casa grande, fácil [illegible] 427 metros cuadrados. [illegible]

50,000 SIERRA BELLA primera cuadra, un piso, [illegible] piezas, hall, baño, cocina, sos parquet en algunas. [illegible] 253.

55,000 SIERRA BELLA cuadra, un piso, espléndido 460 metros cuadrados, [illegible] tios, siete habitaciones y [illegible] cias. Morandé 253.

18,000 SAN LUIS, A TRES dras de Matta, casas en [illegible] co piezas, un patio. Morandé [illegible]

240,000 AVENIDA MATTA cioso chalet con 4,000 metros trados, jardines, huerta, [illegible] ción lujosa, pisos parque, [illegible] dos finos, instalaciones [illegible] valiosísimas. Venta o permuta sitios, casas viejas, [illegible] Morandé 253.

500,000 SAN ANTONIO Esmeralda, 1,400 metros [illegible] magnífica propiedad especial comerciales. Debe [illegible] Morandé 253.

120,000 IRARRAZAVAL Seminario, sitio 2,560 metros trados, grandes facilidades Morandé 253.

50,000 PORVENIR ESPAdrid y Lira, casa nueva, hall, jardín, Morandé 253.

47,000 LIRA ESQUINA, tra pasado Matta, 10 piezas té 253.

100,000 HERMOSA QUINTA Renca, cuatro hectáreas, [illegible] le muy cómoda, agua, [illegible] frutal, dotación completa. Véndese con grandes facilidades permútase por casa en [illegible] ñún de mayor valor, [illegible] rencia, Aracena y Cía. [illegible] randé 253.

CASA SITIO, SAN PABLO Blanqueado. Grandes facilidades de pago.

CASA-QUINTA, ARBOLEDA les, viñita y colmenas, [illegible] San Francisco y Gramont. [illegible] Andrés Bello 770, Santiago.

13.—Compra y venta de negocios

COMPRADORES: LIRA 450 ne en venta toda clase de [illegible] No cobra comisión.

COMPRO ALMACEN FONtal, local grande. Carlos [illegible] 673.

VENDO POR VIAJE al lado cítees barrio comercial sión para ganar dinero. [illegible] torio 1023.

...ERIA DE CALZADO EN PLE... producción se vende poco capital ... almacén de cueros. Maes... 19-E

...DO PELUQUERIA. INDEPEN... N.o 121. E—20

...NDO POCO CAPITAL DAR MUY ... establecido 25 años. Utili... líquida mensual, $ 1,800. I... E—20

...TO JUEGOS REGALO RESTAU... Borgas 238. E-20

...AR-RESTAURANT EXCELENTE ... movimiento. Valor ... vendo con $ 8,000 al con... garantizo muy buenas utili... Datos: San Pablo 1011. E-19

...10,000 VENDO ANTIGUO ALMA... Venta mensual 8,000. Contrato ... $ 266. Tratar: Lira 650. E-20

...NDO BAR RESTAURANT CAPI... el mejor del barrio Matadero. ...klin 1004. E-19

...NDO DEPOSITO DE BOTELLAS ... con numerosa clientela, para ... compra y venta de élias, utilida... comprobadas. Tratar: Castro ... 19—E

...NDO CARNICERIA. MERCADO ... N.o 83. 19-E

...CREDITADO TALLER DE ORNA... ...ación vendedo en total o lote, ... maderas, útiles de trabajo, gran ... modelos y trabajos hechos. ... Alvarez 948. E—25

... San Pablo 3425. 19—E

...ADO PENSION, POR NO PO... atender. Diez de Julio 363. 20—E

...NDO ABARROTES Y DEPOSITO ... venta mensual, 4 mil pesos ... habitación, esquina, 4 1|2 años ... Se vende en $ 5000. Bul... 19—E

...AGE CENTRALISMO VENDO ... sin gran instalación vulcani... San Antonio 552. E-20

...ADO ALMACENCITO POR NO ... atender. Huemul 1499.

...NDO PENSION Y UN HOTEL ... piezas para alojados, en segun... categoría. San Pablo 3320.

...GOCIO ESTABLECIDO HACE 35 ... por el actual dueño, véndese, ... sin propiedad. Escribir: Casi... 124 Concepción. 20-E

...MACEN LICORES, OCASION ... Cité 50 casas modernas, ... Beltrán 1506. 20-E

...OCASION VENDO CARNICE... y verdulería buena venta. Ri... esquina Maruri. 21—E.

...E VENDE UN NEGOCIO DE AL... con derecho al arriendo. Cu... 104. 21—E

...MACEN MAGNIFICA HABITA... por enfermedad vendo. Inde... 454.

...OCASION! 1,500 REALIZO ALMA... por viaje urgente. San Fran... 330.

...NDO LINDA FRUTERIA VEN... $ 500 a 1,000 por enfer... de socio A. Prat 28.

...GOCIO MADERERO EN MUY ... condiciones, más de 300 ... pulgadas en trozos de rauli, ... máquinas, bueyes y aperos en ... trabajo. Por no poderlo aten... vendo o permuto por créditos, ... zona central o casas. El pri... año se puede sacar dos veces ... Campo, Galería Alessandri 20-E

...NDO ALMACEN DEPOSITO LI... barrio Estación Central, el ... barrio, con seguro diez mil ... arriendo bar... con habi... Conferencia 480. 20-E.

...R-RESTAURANT CENTRALISI... categoría. Prima clientela. ... 15,000 limpios mensuales, se ... precio inventario, $ 15,000. Da... Casilla 3371. 20-E.

...NDO ALMACEN CINCO MIL ... al contado, no me entiendo ... arriendo barato; verda... ocasión para persona trabaja... San Isidro 499.

...NCERIA BIEN INSTALADA, ... Tratar: Eyzaguirre 871. E-22

...NDO RESTAURANT CON BI... categoría, patente 250 al ... arriendo 90, barrio comercial, ... Renca. Vivaceta 44.

...LUQUERIA VENDO ESPLENDI... clientela señoritas, buena utili... A. Matta 677. 20-E

...NDO NEGOCIO INSTALADO AL ... teatro, buena clientela y caba... ...ro solo. Tratar: calle Santiago 20-E

...OCASION VENDO PICADURIA ... con todas sus instalacio... incluso camión con caballo, ... Arturo Prat 1899.

...ROSITO LICORES CON VIVIEN... ...ó bonito patio. Cuevas 1288.

...VENDE ACREDITADO ALMA... ...ico en 4 esquinas, poco ca... Tratar: Lira 650.

...NDO UNA PELUQUERIA. IN... ...cia 424.

...ICA VENDESE O ARRIENDA... necesito empleado. Independen...

...OCIO FUENTE SODA, VENDO ... capital, por disolución de so... ... Oficina 14. 20—E

...AUSENTARME, URGENTE ... almacén poco capital. Bascu... Guerrero 296. E-20

...MACEN MUCHO MOVIMIENTO. ... ventas, magnífica situación, ... capital, vendo por viaje. San ... 2462. E-20

...AUSENTARME VENDO PAS... Blanco Encalada 2835. E-21

...NDO HOTEL CON BILLARES, ... Estación Central. Facili... pago. Correo 2, a M. C. F. E-20

...ELO QUE PRODUCE $ 1,500 ... utilidad, vendo. Sazié

...VENDE PENSION CON BUE... clientela, Calle Eleuterio Rami... E—22

...VENDE CIGARRERIA KIOSKO ... Portal Mac-Clure. E—21

...VENDE PENSION, BUENA ... por viaje urgente. Tratar: ...nza 47. 20-E

...NCERIA.—SE HACE TRAS... de las llaves y se vende toda ... existencia completa de útiles de ... carnicería, por haberse ausen... de Santiago el dueño de este ... Tiene muy buena clientela ... muy bien ubicada. Calle San ... N.o 2361, casi esquina del ... Aguada. Se hace traspaso ... de útiles, por la módica su... $ 550. Tratar: Agente Caja ... Ahorros, Sucursal Población ... en la Población Huemul, ... 12 a 5 P. M. 21-E

Cuerpo de Bomberos

...RIMERA Cía. DE BOMBEROS.— "Mapocho". Deber y Constancia.— ... la Compañía a Academia pa... Miércoles 20, a las 5 1|2 P. M., ... uniforme. Punto de reunión: el ... El Ayudante.

HOY

Impóngase usted de los avisos que se insertan en la sección número 8, la cual aparece en estas páginas.

Avise usted en esta Sección.

PRIMERA Cía. DE BOMBEROS.— "Mapocho". Deber y Constancia. — Cito a la Compañía a reunión extraordinaria para el Miércoles 20, a las 6 P. M. Tabla: Renuncia de oficiales y elecciones a que haya lugar.— El Secretario.

14.—Citaciones

SEGUNDA CITACION.— COMPAÑIA Aurífera "Minerva". —Cítase a Junta General Ordinaria para el 22 de Enero de 1926, a las 6 P. M., Huérfanos 761. (Memoria y Balance). El Registro de Accionistas permanecerá cerrado del 14 al 22 de Enero.—El Presidente.

15.—Compras y ventas varias

COMPRO CARBON ESPINO DE MAdera verde. Hago contrato. Dieciocho 690. 27—E

ROMANA FAIRBANKS DE 1,500 kilos, valen $ 1,500. Se vende una nueva, ocasión, $ 1,000. Delicias 827.

HERRAMIENTAS CARPINTERO, mecánico compro. Almagro 239-A. Purísima.

VENDO CARABINA MAUSER EScopetas y pesas. Nataniel 180. 20—E.

SILLA INGLESA DE SEÑORA Vendo ocasión. Tarapacá 768.

COCINA ECONOMICA, EN BUEN estado, vendo. Pío IX 199.

REALIZO 3,000 BLOCKS CALENdarios. Bandera 171. 21-E

CIERROS PARA MALETINES vendo a $ 10. Docena gran partida. Recoleta 301 20-E

VENDO TAZA EXCUSADO OCAsión. Moneda 1426.

COCINA A GAS, NUEVA, SE VENde ocasión. Pasaje Balmaceda 2. 20-E

VENDESE OCASION BAÑO, CAlentador a leña, cocina gas, cocina económica, lámparas, linoleum americano para pisos, lavatorios, desagüe. Huérfanos 638. Tratar: Compañía 1316.

SILLA INGLESA LARRAIN FLAmante, con todo apero vendo barato. Víctor Manuel 1560. 20-E

SACOS TRIGUEROS, CARBONEros, paperos y leñeros vendo constantemente a precios convenientes. Grajales 2933.

PIPAS VINERAS, VENDO. ANDRES Bello 770. 20—E

VENDO 160 BARRILES DE 70 L. nuevos y una partida de barriles para mil. Tonelería. Independencia 343 20—E

QUILLAY EN BRUTO VENDO gran cantidad. Chacabuco 968. 21—E

16.—Dentistas

DENTADURAS SIN PALADAR comodidad insuperable. — Dr. Mu... doz. — San Diego 995. 4—F

17.—Escuelas de choferes

ESCUELA PRACTICA CHAUfeurs mecánicos, cursos rápidos, varias marcas. Vicuña Mackenna 456. Arredondo. 23—E

18.—Extravíos y hallazgos

HABIENDOSE EXTRAVIADO LIbreta Caja de Ahorros oficina Yungay, N.o 28392 vista, de Sabina Santander de Muñoz, queda nula sin ningún valor, por haber dado el aviso. E—20

DOY UNA BUENA GRATIFICAción al chofer que llevó una joven embarazada a la calle Ibáñez 430. Razón: Cochrane 608. E-19

GRATIFICARE A QUIEN DE NOticias del niño Carlos Soto, 10 años, perdido el 30 de Diciembre. Sierrabella 1330.

HABIENDOSE EXTRAVIADO LA libreta de Ahorro N.o 399617, de Ana Luisa Lobos Espinoza, queda nula y sin ningún valor, por haberse dado el aviso correspondiente a la Administración de la Caja de Ahorros de Santiago. 21—E

HABIENDOSE EXTRAVIADO UNA yegua colorada marca O., cola corta. Dar aviso a Harnero 1498 o por teléfono a 198, Matadero. 19-E

19.—Empleados para comercio y oficinas. (Pedidos y ofrecidos)

PROPAGANDISTA DE NOVELAS necesito. Bascuñán Guerrero 673. E—19

NECESITO SEÑORITA PARA LA venta de perfumes. Ahumada 354.

JOVEN ESPAÑOL PARA EMPLEAdo de oficina, necesito. Buenas referencias. Avenida Matta 375.

NECESITO VENDEDORES, PAGO buena comisión. Manuel Rodríguez 983.

SEÑORA O SEÑORITA FRANCEsa, buena letra, que sepa llevar cuentas, con buenos informes, necesita la Viña Vial, Llano Subercaseaux.

BODEGUERO CON LARGA PRACtica muy buenos informes, necesita la Viña Vial, Llano Subercaseaux. No se tomará persona alguna sin haberla sometido a prueba durante quince días.

VENDESE

BUTACAS PARA TEATRO PERFECTO ESTADO

Dirigirse:

SANTO DOMINGO 1017

SEÑORITAS DE BUENA PRESENcia se necesitan con condiciones para el baile y canto para trabajar en una compañía de variedades. Presentarse el Miércoles de 10 a 12 M. y de 5 a 7 P. M., en Bandera N.o 84, oficina 32.

JOVEN OFICINISTA CON EXPEriencia comercial, escribe correctamente a máquina, se ofrece. Casilla 3488. L. G. P.

JOVEN COMPETENTE EN ABArrotes necesítase en A. Bello 749.

SEÑORITA SEPA CONTABILIDAD, necesito. M. O. P. Correo Central.

CAJERA NECESITA PELUQUERIA Godoy. Ahumada 191. 20—E

21. Haciendas, fundos, chacras y terrenos. (Compra-venta y arrendamientos)

FUNDO MIL HECTAREAS ARRIENdo. Acepto socio capitalista. San Diego 333. 9-12 M.

FUNDO COMPRO CUARENTA A cien cuadras, regadas, terreno primera clase. Zona Central. A. B., Correo Central. 22-E

FUNDO UNA HORA DE SANTIAgo, 100 cuadras, suelos primera, 35 alfalfadas, 12 regadores Maipo, casas, galpón. Solo $ 100.000 contado Precio comercial. Mac Clure y Harrison. Compañía 1091.

22.—Hoteles y pensiones

RAF HOTEL BUENOS AIRES piezas amobladas desde tres pesos diarios, con dos camas cinco pesos ...ellanas 2921. Feb.-2

ALAMEDA 975, PIEZAS AMOBLAdas, pensión caballeros honorables 25-E

SE ARRIENDAN PIEZAS CON pensión. San Francisco 323. 19—E

EN ELEGANTE RESIDENCIA SE arriendan lindas piezas con o sin muebles, buena comida, baño. Precios módicos. Santa Isabel 53, a un paso Vicuña Mackenna. E 21

EN ELEGANTE RESIDENCIA SE arrienda lindas piezas con o sin muebles, buena comida, baño, precios módicos. Santa Isabel 53. 20—E

120 PENSION CON PIEZA, SAMA 1711. 20-E

DEPARTAMENTOS, PIEZAS, CON sin pensión, doy a personas honorables. Arturo Prat 429. E-21

PENSION, PIEZA BALCON, MO. neda 2206. E 19

PIEZA PARA MATRIMONIO, PENsión. Carmen 135. E—19

DEPARTAMENTO CALLE, PENsión. Lira 176. E—19

PIEZAS BALCON CALLE, CON pensión. Tarapacá 1019, al llegar a Prat. E-19

LINDAS PIEZAS AMOBLADAS CON sin pensión, arriéndase. San Martín 758. 19-E

PENSION MADRILEÑA, VIAJEros, meses, días. 21 Mayo 843 20-E

$ 150 PIEZA A LA CALLE CON pensión de familia se arrienda. Cumming 714. 20-E

PENSION, PIEZA AMOBLADA balcón por días, meses, desde 140. Rosas 2015. 21-E

CASA RESIDENCIAL PARA HOnorables familias o personas solas, por días, meses. Estado 75 Regios dormitorios, excelente comida familiar, pensión de mesa, por meses. Los dueños atienden personalmente, retribuyendo la deferencia de los distinguidos huéspedes. Precios módicos. Teléfono 3705. English Spoken. 25-E

CASA EXTRANJERA ARRIENDA pieza calle, con pensión a matrimonio. Molina 38.

PIEZAS EXCELENTE PENSION, con o sin muebles, casa honorable. Cóndor 1353.

ALAMEDA 1621, ARRIENDO PIEza pensión, precio bajo. E—24

PIEZA INDEPENDIENTE CALLE amoblada, arriendo con sin pensión. Valdivia 346.

RECIBO PENSIONISTAS DE MEsa, reparto a domicilio. Unión Americana 148.

PIEZA INTERIOR CON O SIN pensión a señoras, señoritas honorables, Brasil 522. E-20

ARRIENDO CON PENSION EXCElente pieza, anexo baño, precio conveniente. Serrano 190. 20—E

PENSION, PIEZAS AMOBLADAS, días, meses. San Diego 110.

23.— Instalaciones y accesorios para negocios. (Compra y venta)

OCASION VENDESE BONITA EStantería y mostrador de cantina y varios útiles. Restaurant "El Obrero". Subercaseaux 111. 19-E

VENDO ARMAZONES, MOSTRAdores y vidrieras para abarrotes. Precio ocasión. San Francisco 106. E-19

SE VENDEN LINDAS INSTALAciones de la Camisería Matta, Puente 570. Especiales para Zapatería, pa quetería, tienda y camisería. 21—E

DE OCASION SE VENDE UNA VIdriera apropiada para relojería o paquetería. San Antonio 249.

SE VENDE LO QUE SE QUEMO de la instalación de la Sombrerería La Constancia. San Diego 745. 20-E

VENDO VIDRIERAS, MOSTRAdor, baños, muebles, máquinas. San Diego 911. 21-E

VENDO BARATISIMO INSTALAciones para tienda modas y sombreros. Eleuterio Ramírez 709. 20-E

EN HUERFANOS 2280, VENDESE barato una galería con sus vidrios. Verla: de 2 a 4 P. M. 20-E.

VENDO OCASION ESTANTERIA, romana 500 kilos, balanza y molinillo. Romanita chica. Cochrane 1134.

SE VENDEN 3 VIDRIERAS. ARturo Prat 788.

SE DESEA COMPRAR UN ARMArio de hielo (frigorífica) en buen estado. Ofertas: casilla 3457. 20—E

INSTALACION DE CIGARRERIA Y lustrín, vendo de ocasión. Sucre 3220. Ñuñoa.

24.— Instrucción y educación. (Colegios, academias y profesores

CURSOS DE VACACIONES, INSTItuto "Pinochet Le-Brun" Huérfanos 1657. N O

INSTITUTO NACIONAL DE COmercio. Nataniel 141. Preparamos dactilógrafos rápidamente. E—27

CURSO DE VACACIONES FORMAdo por el Instituto "San Martín" San Martín 64. Humanidades y preparatorias de sistemas antiguo y concéntrico. Internado, medio pupilaje externado. F—6

OJO! ESCUELA NACIONAL DE Masajistas. Anexo Instituto Profesional "Presidente Alessandri". Masaje Físico, Masaje Facial, Belleza Científica, Pedicuro, Mecánica Dental, Ortopedia, Coiffeur (peinados ondulación, corte melena, manicure). Sección especial comercio. Contabilidad general. Taquigrafía. Dactilografía. Idiomas. Cursos también por correspondencia. Profesorado de primer orden. Diplomas válidos, autorizados. Pídanse prospectos. Bandera 127. E 27

MATRICULESE NUEVOS CURSOS rápidos: contabilidad, taquigrafía, idiomas, dactilografía, Instituto Comercial. Agustinas 1060.

¡FRANCES! RAVOUL COUSSEAU. Preparaciones viajes. Casilla 584.

EXAMENES: PREPARO ALUMNAS de 1.o, 2.o y 3.er año de inglés y francés y 4.o, 5.o y 6.o año de Matemáticas. Balmaceda 719. E-21

CONTABILIDAD, TAQUIGRAFIA, Aritmética, Idiomas. Cursos especiales para señoritas; nocturnos para empleados. Enseñanza rápida, perfecta escritura máquina. Cursos por correspondencia. Instituto de Contabilidad. Santo Domingo 831. E-22

CURSOS RAPIDOS CONTABILIdad, taquigrafía, dactilografía, idiomas, Instituto Americano, Bandera 154. Enseñanza diurna y nocturna. 20-E

PREPARASE HUMANIDADES PREparatorias. Molina 118.

PROFESORA DE ESTADO, EN INglés, prepara exámenes. V. Mackenna 991. 20-E.

$ 15 MENSUALES HAGO CLASES piano, guitarra, plan Conservatorio. San Francisco 761.

$ 3 MENSUALES ENSEÑANZA EScritura máquina. Ricardo Santa Cruz 757. 30—E

25.—Instrumentos musicales, afines y accesorios. (Compra-venta y composturas)

VICTROLAS CON FACILIDAD DE pago vendo. San Pablo 2215. 20—E.

DISCOS, LAS ULTIMAS NOVEDAdes recibió San Pablo 2215. 20—E.

VICTROLAS, GRAMOFONOS, COMposturas económicas. San Pablo 2215. 20—E

PIANO SEILER VENDESE $ 2,200, Bascuñán 466. 20-E

PIANO ALEMAN MODERNO VENdese 2400. Cochrane 181. E—20

PIANO ELECTRICO DE SALON véndese o permútase piano mueble. Huérfanos 2494.

VENDO PIANO DE CARROUSEL muebles viejos. Utiles carpintero. García Reyes 263.

PIANO FLAMANTE VENDESE. arriéndase. Huérfanos 2496.

COMPRO

BUEN PIANO ALEMAN DE OCASION

SANTO DOMINGO 1017

DOY EN ARRIENDO PIANO ESTUdio. Santa Rosa 640. 20-E

VICTROLA VICTOR Y UN GRAMOfono, vendo baratos. Molina 546.

OCASION: RICO PIANO ALEMAN, vendo. Avila 1345, entrando Unión. Recoleta. 21-E.

RIQUISIMO PIANO REGALASE. $ 1,200. Molina 676.

PIANO ALEMAN VENDO. SEMINArio 345.

26.—Libros y estampillas. (Compra y venta)

COMPRO ESTAMPILLAS Y DIScos usados. San Diego 129. 19-E

CAUSAS CELEBRES, 5 TOMOS Y la enciclopedia de P. Mellado y varias obras antiguas para bibliófilos y científicas se vende. Tratar: de 9 a 4. Riquelme 835.

LIBROS COMPRO. SAN DIEGO 105. E—26

27.—Medicina y farmacia

SIFILIS, GONORREA, IMPOTENcia. Consultas gratuitas, 1 a 5. Nocturna, 8 a 10. Rayos violetas Clínica doctor Olfuentes. Santo Domingo 1953. Feb -7

KOLASTROL PARA ATLETAS triunfos y victorias y para oficinistas y ancianos poderoso tónico Base:. Elixir Kola. 10—F

ENFERMOS: PERSONAS AGOTAdas física, mentalmente, nerviosas, neurasténicas, cansancio cerebral, anemia, raquitismo, impotencia, insomnios. El mejor tónico: Cerebrol. Base: Hierro fósforo. 20-E

RAYOS X $ 5 APLICACION 5 P. M. Consultorio económico, sanatorio Matta 586, especialmente pulmón, corazón, digestivos, nervios, enfermedades señoras. 23-E

28.—Materiales de construcción. (Compra y venta)

BALDOSAS, TUBO CEMENTO, TOdos diámetros, gradas, consultar precio, Lira 715. E-21

PUERTAS, VENTANAS, GALErías, mamparas vende constantemente precios convenientes. Fábrica Britania. Avenida Matta 556. E-19

VENDO DOS PUERTAS Y REJA fierro, ventana antigua. Cochrane 545.

VENDO 300 PLANCHAS ZINC, 6, 7 y 8 pies y puertas. Monjitas 753. 20-E

DEMOLICION BUERAS 188, REAlizo fierro techo galvanizado, canales, tejas, puertas, ladrillos mosaico, ventanas, tablas piso, cielo, maderas construcción.

VENDO LEÑA DE DEMOLICION por lote, hay puertas en buen estado. Calle Victoria N.o 1174.

SE VENDEN LAS MEJORAS DEL espléndido local de la Federación Obrera, San Antonio. Tratar: calle Hnos Carrera N.o 52. Pto. San Antonio.

OCASION VENDO PUERTA VIDRIO nueva cocina económica regular tamaño. Alameda 290. 20—E

29.—Máquinas, motores, afines y accesorios. (Compra-venta y composturas)

CARNEROS TODAS CLASES PARA agricultura, molinos, minas, ofrece fábrica. Cumming 861. 23-E.

CALDERO VERTICAL DE MAS de 8 caballos compro de ocasión. E. Bravo, Chiloé 1844. 19—E.

MAQUINA SINGER ROVIN., tres cajones, regalo $ 140. Independencia 361. E-19.

COMPRO POLIGRAFO. AHUMADA 27.

BATIDORA ACERO ESTAÑADO importada poco uso vendo ocasión. Sta. Rosa 1385.

VENDO MAQUINA BALANCIN. — Carmen 1369.

VENDO MAQUINA TEJER, DOS portahilos. Maule 1075.

VENDO MAQUINA FOTOGRAFICA 18x24, amante Zeiss, gran angular. Aconcagua 1430. 20—E

BILLAR VENDO. BORJAS 233. E-19

VENDO REGIO ESPEJO MIDE 2 metros, amobiado salón, varios muebles baratos. Av. Paz 458, casa 1.

VENDO REGALADO BAÑO ENLOzado, calentador gas, juego comedor. Santa Isabel 459. 20—E

VENDO SALON JACARANDA, cortinas, catres bronces, cocinita gas. 21 Mayo 848. 20-E

SE VENDE AMOBLADO COMEdor salón. Merced 136. 20-E

VENDO BARATISIMO AMOBLAdo mimbre, alfombra, cortinajes, paragüero, cocina gas, lavaplatos, plantas, palmera grande. Eleuterio Ramírez 709. 20-E

AMOBLADO ESCRITORIO, SILLA tornillo y paragüero, todo de roble americano importado, flamante, vendo Rancagua 32.

SE VENDE CATRE Y MUEBLES dormitorios de ocasión. Nataniel 1292.

MUEBLES: OFRECEMOS, CUALquier estilo. Precios muy ventajoso. Entrega inmediata, grandes facilidades de pago. Consulte nuestras condiciones. Fábrica Sociedad Nacional de Muebles y Maderas. Copiapó 1060, entre Prat y San Diego. Feb-20

ESCRITORIO CORTINA IMPORtado, caja fondos grande Styles, vendo de ocasión. San Diego 55. E—20

30.—Muebles. (Compra-venta y composturas)

COMPRO MENAJES MUEBLES usados anticipo fondos. Casilla 811 2-Febrero

COMPRO MENAJES MUEBLES usados, anticipo fondos. Casilla 851 3-Febrero

COMPRO, VENDO CONSTANTEmente muebles de ocasión. Santo Domingo 936. 8-F

MUEBLES DORMITORIOS COmodores, salones, escritorios variedad estilos y modelos roble americano. Precios bajísimos. Grandes facilidades de pago con entrega inmediata. Especialidad sillas desde 100 pesos docena. Venga consultarse. Fábrica Nacional de Muebles. Serrano 398 esquina Cóndor. 4—E

LA MAGALLANES, AVENIDA Matta esquina Arturo Prat. Compramos muebles. 28—E

VENDO BILLARES IMPORTADOS. Banderas chilenas; cocina gas, seis platos. Copiapó 1472. E—19

SILLA GIRATORIA PARA ESCRItorio, véndese $ 40, San Pablo 1414. 20-E

VENDO SILLAS VIENA, ALFOMbras, perfecto estado. Santa Rosa 1418.

DE OCASION VENDESE LINDO, moderno amoblado dormitorio y sala urgente. Lira 635. 20—E.

31.—Notificaciones.

AVISO AL COMERCIO ACREEDOR del negocio de Francisco Proietti, Matucana 73, pasen a cobrar sus cuentas de 2 a 3 días, 20 Enero. E-20

HABIENDOLE COMPRADO AL SEñor Germán Yung su negocio de carnicería, ubicado en calle Moneda 2699, no respondemos por ninguna cuenta pasado tres días a la fecha.—Miguel Mayol y Cía. Santiago, 19 de Enero de 1926. E-21

AVISO AL COMERCIO.—CON MOtivo de la entrega de la Dirección General de Aeronáutica, se pide al comercio pasar las cuentas pendientes antes del 30 de Enero del presente año.—La Administración de Caja. 21-E

HABIENDO COMPRADO EL NEGOcio a Julia Comas en San Pedro 1446, no respondo por ninguna cuenta pasado tres días. V. Valverde A. 21—E.

HABIENDOSE EXTRAVIADO Y dado aviso a la Caja de Ahorros Yungay queda nula la boleta número 2623 de Constancia Monasterio.

33.—Oficinas, locales y garages. (Ofrecidos y buscados)

BOXES ARRIENDO. CARRERAS 340. 20—E

LA AGENCIA SAN PABLO

DE LOS DIARIOS

La Nación y Los Tiempos

atiende al público para recibir avisos y suscriciones, en

Martínez de Rozas 2460

cerca García Reyes. Casa de Reja.

ENCONTRARAN OCUPACION, CAjistas, prensistas y rayadores. San Isidro 59. 20-E.

ENCONTRARA OCUPACION UN rayador competente, en San Isidro 59. 20-E.

Carpinteros y muebleristas

NECESITO CARPINTERO MUEblista. Nataniel 525. 19-E

NECESITO CARPINTEROS GOTIcos. Sazié 1885. E—19

MUEBLISTAS BUENOS NECESITO. Sierrabella 1615. E-20

CARPINTEROS ENTABLADOS A trato e instalación. San Diego 19.

NECESITO AL CARPINTERO JErez, venga Dardignac o Porvenir. 20—E.

SE NECESITA CARPINTERO CON herramientas para pequeño trabajo. Teatinos 351.

CARPINTERO REFACCION NEcesito. Cóndor 1380.

CARPINTEROS, ALBAÑILES NEcesito. San Francisco 963.

SE NECESITA UN CARPINTERO muebista. Avenida Matta 916.

MUEBLISTAS GOTICOS, PLANOS necesito. Bilbao 524, carro 35. 21-E

CARPINTEROS NECESITO. ALAmeda 2496.

CARPINTERO CARROCERO NECEsito. Dieciocho 781. 20-E

NECESITO CARPINTEROS QUE trabajen en parquet. Esperanza 75, temprano.

CARPINTERO DEL SUR DESEA trabajar en fundo, aquí o fuera de Santiago. T. V. Ramírez. Correo 3.

CARPINTERO MUEBLISTA, trato. Pago bien. Moneda 3102.

Sastres, modistas y costureras

SE NECESITAN BUENAS AYUdantas para la moda. Bellavista 529. 20—E

NECESITO BUENAS COSTURERAS sastre. Gálvez 552. Casa 10. Altos. E—19

PARA LA PLAYA

CONTINUA LA REALIZACION DE TODOS LOS

Tejidos de Punto

FABRICA DE TEJIDOS

THE JERSEY

21 DE MAYO ESQUINA SANTO DOMINGO

VENDO BARATO PRENSA COpiar, con mesa. Delicias 3584.

CORREA 6" VENDO OCASION. Santa Rosa 2299.

BANCO, LOTE HERRAMIENTAS. realizo por viaje. Santa Rosa 2299

MAQUINA SINGER ARARADORA izquierda nueva vendo de ocasión. Víctor Manuel 1560. 20-E

MOTOR A E. G. DE 5 H. P. EN perfecto estado, vendo verdadera ocasión. San Diego 2010.

ARNEADORAS Y CLARINCILLAdoras ocasión vendo U. Americana 77. 18-E

CHANCADORA KRUPP N.o 5 VENdo ocasión. U. Americana 77. 18-E

MAQUINA REGISTRADORA NAcional último modelo, sin uso, vendo de ocasión. San Diego 55. E—20

Tipógrafos

PRENSISTAS CILINDRO Y PEDAL, cajistas obra y remiendo, encuadernadores, cosedor, transportador, litógrafo y maquinistas, necesita La Ilustración, Santo Domingo 863. 20-E

IMPRENTA LAGUNAS, TEATInos 58, necesita 4 remendistas, 3 cajistas de obra, 1 prensista cilindro y 2 a pedal. 20-E

NECESITO LOCAL PARA CLUB social. Dirigirse: San Pablo 1378. E-21

LEGIO SALON PARA PROFESIOnal u oficina, arriéndase balcones ...aile. Puente 567. E—19

LOCAL NEGOCIO, BUENA SITUAción, arriendo. Bilbao 21. 19-E

SE ARRIENDA UNA FRUTERIA instalada. Chacabuco 16-A. E—19

$ 280 ARRIENDO ESPLENDIDA esquina con casa habitación. Verla de 9 a 12 y 3 a 6. Maestranza esquina Argomedo 598. Tratar: Anales 2968. E—20

NECESITO HOJALATEROS. DARdignac esquina de Purísima. 19-E

NECESITAMOS APARADORAS Y descarnadoras. Fábrica de Calzado Blanco Encalada 3139. 19-E

NECESITO ARMADORES BLACK Botabeche 241. E—19

PLANCHADORAS, POSTICERAS, fineras y pañeras necesito para Viña del Mar. Tratar: de 10 a 12, desde hoy Domingo, en Ahumada 7. Tintorería Au Chic. E—21

TRASPASO CONTRATA ELEGANte negocio con sin muebles. Arriendo barato, cómoda casa habitación. San Diego 852. 21-E

TRASPASO PRECIOSO LOCAL CON lindas instalaciones, muy central, con o sin mercaderías por no poder atenderlo. Datos: Alameda esquina San Diego.

PIEZA CALLE, PARA NEGOCIO, arriéndase. Brasil 850.

LOCAL ARRIENDASE INDUSTRIA, negocio García Reyes 263. E-20

ARRIENDO CASA ALTOS O BAJOS 22 piezas, para negocio o industria. Grajales 2956. E-20

34.—Operarios para fábricas, talleres, etc. (Pedidos y ofrecidos)

Tipógrafos

PRENSISTAS CILINDRO Y PEDAL, cajistas obra y remiendo, encuadernadores, cosedor, transportador, litógrafo y maquinistas, necesita La Ilustración, Santo Domingo 863. 20-E

IMPRENTA LAGUNAS, TEATInos 58, necesita 4 remendistas, 3 cajistas de obra, 1 prensista cilindro y 2 a pedal. 20-E

NECESITO COSTURERA SEPA cortar y coser ropa guagua. Benavente 310.

BUENA CHALEQUERA NECESITO con muestra. Miraflores 150. E-20

NECESITO AYUDANTAS SASTRE y aprendiza. Lira 1374.

NECESITO COSTURERA SASTRE. Calle Carnot 42. 20—E

VESTONERAS, PANTALONERAS Y chalequeras, con muestra, muy competentes, necesito. Rosas 1212. 20-E

AYUDANTA COMPOSTURERA, obra grande, competente necesito. Rosas 1212. 20-E

OFICIAL SASTRE NECESITO. Prieto 1828.

NECESITO BUENA AYUDANTA en fatnasía. Sotomayor 23.

NECESITASE COSTURERA COMpetente trajes. San Diego 287. E—20

MODISTA MUY COMPETENTE sombreros señora, necesito. Inútil presentarse sin ser competente. Trabajo todo el año. Monjitas 851. 20—E

Zapateros

ZAPATERO PLANTILLERO LUIS VI. necesito. San Diego 783.

ZAPATEROS COMPOSTUREROS necesito. Ricardo Santa Cruz 572. 20-E

CORTADORES DE CUERO DE NEcesitan en la Fábrica de Calzado, Amunátegui 916.

SE NECESITAN BUENOS OPERArios para calzado chico. Gálvez 1475.

10 ZAPATEROS PARA ESTAQUIllado necesito. Brasil 31.

NECESITO MAESTRO ZAPATERO calzado lona y boxeador. Paz 1040.

Oficios varios

RUEDEROS COMPETENTES NEcesitamos. San Diego 1008 E—19

OPERARIO COMPETENTE FABRIcación plumeros, máquina necesita fábrica Valparaíso. Presentarse con certificados conducta intachable. Hotel France, pieza 38. Domingo dos a tres.

SE NECESITA UN PULIDOR COMpetente de granito. Padres Franceses.

...ce. Avenida ...973.

...DE CARROCERIAS de automóviles y compostumero de tapabarro, necesito. Brasil 773. E-20

CASQUITERO HOJALATERO NECESito. Irarrázaval 2923.

HOJALATERO, MAESTRO COMpetente necesitamos. Av. Santa María N.o 0189.

NECESITO BARNIZADOR JOVEN, sepa algo carpintería. San Francisco 106.

NECESITO OFICIAL ALBAÑIL. San Francisco 106.

NECESITO NIÑA QUE SEPA HAcer jockey. San Francisco 1427.

NECESITO OFICIAL HERRADOR. Marina de Gaete 763. 19-E

DESCARNADORA NECESITO, Fca. Calzado. Cuevas 750. 20-E

APRENDICES PANADEROS NECEsito. Franklin 1321. 20-E

NECESITO APRENDIZ HOJALAtero. Matta 1333.

RUEDERO COMPETENTE NECEsito. Jotabeche 28. 20-E

OFICIAL PARA CARROCERIA, competente. Thompson 3426.

NECESITAMOS PANADEROS. — Bascuñán Guerrero 1085. 20-E

¡OJO! NECESITO UN MAESTRO carretero. Hacienda La Rinconada. Aránguiz. E-20

TINTORERO EXTRANJERO DEsea ocuparse en pequeña fábrica de punto, especialista en el ramo. Tratar: Santo Domingo 3315, casa 1. E-21

NECESITO APARADORAS. BRASIL 721. E-20

RUEDERO COMPETENTE, OFIcial herrero necesito. Thompson 3426. E-20

APRENDIZ RELOJERO, ADELANtado, necesito. Matucana 831.

NECESITO OFICIAL HOJALATERO Moneda 1450.

GARAGE RAPIS BROLLY, NECESIta mecánicos competentes. San Ignacio N.o 290.

REPARADORAS MUY COMPEtentes, sombreros señora, necesito. Monjitas 851. 20—E

35.—Oficios y servicios diversos. (Pedidos y ofrecidos)

Peluqueros

NECESITO BUEN PELUQUERO. Peluquería Jardel.

NECESITO PELUQUERO, GALVEZ 528. 20—E.

PELUQUERO NECESITO, ASEGUro 70 pesos semanal. Esmeralda 828.

PELUQUERO NECESITO, CASA comida. Exposición 816.

PELUQUERO NECESITO. SAN PAblo 3260. E-20

NECESITO PELUQUERO. SAN PAblo 3190. E-20

DOS PELUQUEROS COMPETENTES necesito. Buen sueldo. Rosas 2338.

Cocineras

COCINERO SE NECESITA. DELIcias 3129. E—19

EMPLEADA QUE SEPA ALGO DE cocina necesito. Victoria 595, frente Tracción. 19-E

COCINERA CON INFORMES NEcesito. Dieciocho 99. 19-E

COCINERA SE NECESITA EN LA Avenida Recoleta 983. E—19

SE NECESITA AYUDANTA DE COcina y niña para los comedores. Matucana 1379. E-19

NIÑA ENTIENDA ALGO COCINA, necesito; sueldo $ 50. Dominica 322. E—19

NECESITASE COCINERA. DELIcias 1583. E—20

COCINERA RECOMENDADA NEcesitase. San Isidro 79. E-19

SE OFRECE COCINERA CON NIño de diez años, pueden ocuparlo sin sueldo durante vacaciones, buenas recomendaciones. Dirección: Gay 1748, pieza 37.

COCINERA FORMAL SEPA COCInar bien, dos personas, buenos informes. $ 60. Carrera 224.

COCINERA, BUENA NECESITASE para entrada inmediatt. Sueldo $ 100. Santo Domingo 1716.

COCINERA Y EMPLEADA COMEDor para dos personas. Moneda 2666.

COCINERA CON INFORMES NECEsito. Buen sueldo. Blanco Encalada 2467.

NECESITASE BUENA COCINERA, mozo para comedor, lavaplatos con puertas adentro. 21 de Mayo 547. 20-E

NECESITO COCINERA PARA 4 personas, servicio muy aliviado, calle Pedro de Oña 78

NECESITO AYUDANTA DE COCIna joven con buena recomendación. Ahumada 83.

SE NECESITAN: COCINERA Y sirvienta, para chacra, en camino San Bernardo, frente Observatorio. Dirigirse: Estado 64. 20—E

NECESITO BUENA COCINERA. Catedral 2871. 20-E.

NECESITO BUENA COCINERA. Pago buen sueldo, casa pensión. Matucana N.o 84.

SE NECESITA EMPLEADA SEPA la cocina y comedor, en casa de matrimonio, buen sueldo. Carreras 534. 20-E

NECESITO UNA NIÑA SEPA ALgo cocina. Esperanza 60, casa 9.

SE NECESITA UNA AYUDANTA de cocina. Puente 582.

NECESITO COCINERA Y EMPLEAda joven y niño grande. Tratar: Lord Cochrane 178, casa 7, 12 a 1. E—20

COCINERA ENTIENDA SU OFIcio, necesito. San Alfonso 75.

¡¡COCINERAS COMPETENTES!! Sueldos excelentes; suplentes; niñas comedor, para Viña, muy recomendadas, niñas piezas, de mano, todo servicio, niñeras decentes; puertas a fuera ...: Arturo Prat 16.

COCINERA JOVEN, NECESITO. — Román Díaz 332. 21—E

AYUDANTA DE COCINA Y ASEO, recomendada, necesito. Buen sueldo. San Antonio 214. 20—E

Lavanderas

PLANCHADORAS, POSTICERAS, finerra y pañeras, necesito para Viña del Mar. Tratar: de 10 a 12, Ahumada 7. Tintorería Au Chic. E—21

LAVANDERAS SE NECESITAN. Rosas 2040, cerca Brasil, Lavandería.

NECESITO CAMISERAS POSTICEras y dobles. Lavandería Gálvez 37.

"LA VILLA DE PARIS" HUERFAnos 2045, planchadoras, dobléz, necesito.

NECESITO UNA LAVADORA DE tazas y tres empleadas ... las mesas. Puertas afuera. Mercado Central N.o 51, entrando por Puente.

Mozos

PARA CASA PARTICULAR SE NEcesita un mozo activo con buenas referencias. Escribir con datos y pretensiones, a S. T., casilla 1788. E 19

MUCHACHO PARA MOZO NECHsito. Prat 353.

MOZO OFICINA NECESITA. HUERfanos 2410.

NECESITO MOZO COMEDOR HOtel Palace. Delicias 2860.

MOZO NOCHERO NECESITO, LO prefiero del campo. Hotel Hispano-Americano. San Diego 142.

NECESITO MOZO CON RECOmendación. Sueldo: 40 y a propina. Moneda 2629.

Niños

NECESITO NIÑOS. FREIRE 650. E—19

SE NECESITA UN NIÑO PARA EL reparto de carne, que sepa cortar. Carnicería San Pablo 2749. 19-E.

NECESITANSE TRES NIÑOS PAra vender dulces en teatro. Andrés Bello 622.

NECESITO VARIOS NIÑOS, AVEnida Italia 1842. Providencia. 21—E

Oficios y servicios varios

SE NECESITA EMPLEADA. SANto Domingo 2888. E—19

NIÑERA DE 13 A 15 AÑOS, CON buenas recomendaciones, se necesita en la Avenida Recoleta 983. E—19

OFRECESE SEÑORA PARA OCUpación campo o casa caballero solo. Dirigirse: Benavente 450. 22—E

EMPLEADA PARA FAMILIA EXtranjera, puertas afuera, con buenas referencias. Picarte 252, Casa 22. E—19

NECESITO EMPLEADA PARA LAS mesas. Inés de Aguilera 1128. E—19

NECESITO NIÑA PARA COCINA aseada y que entienda bien su oficio. Cerro 271. 19-E.

COLOCADOR PARQUET NECESIto. Calle Dieciocho N.o 48. E-19

COLMENERO PARA NEGOCIO EN medias, muy cerca Santiago, necesitasé. Claras 795, de 10 a 11. E-20

NECESITO NIÑA PARA COMEDOres, buen sueldo. Camilo Henríquez 557. E-21

CARNICERIA IMPERIA, NECESIta ayudante cortador. Juárez 798. E-20

EMPLEADO PARA BOMBA BENcinera, garantía, efectivo, 400 pesos. Merced 8. 20-E

EMPLEADA TODO SERVICIO SE necesita. Santa Isabel 0292. 21—E.

NECESITO EMPLEADA PIEZAS. Compañía 1439.

NIÑA PARA PIEZAS INFORMADA necesito. Catedral 1474.

NECESITO EMPLEADA DE MANO joven. San Francisco 158. 20—E.

NIÑERA, BUEN SUELDO, RECOleta 212. 20—E.

EMPLEADA PARA EL COMEDOR, recomendada, necesito. Buen sueldo. Blanco Encalada 2467.

EMPLEADA PIEZAS, EDAD, NECEsito. Huérfanos 1508.

EMPLEADA QUEHACERES DE casa, necesito. Gálvez 824. 20—E

SE NECESITA UNA EMPLEADA para todo servicio, se prefiere con guagua. Arturo Prat 1933. 20—E

BARREDOR PARA TALLERES Y patios, necesítase. Dardignac 165.— Presentarse: Miércoles en la mañana.

EMPLEADA COMEDOR PARA VIña del Mar, con recomendaciones, necesítase. Agustinas 1535. 20—E

NECESITO MATRIMONIO: MOZO y buena cocinera, para fuera de Santiago. Plaza Hotel.

SE NECESITA UN BAÑERO AGIL, atento con el público y de buenas costumbres, que conozca el oficio. — Es inútil presentarse sin muy buenas recomendaciones de personas conocidas. Tratar: con el Administrador de la Población Huemul, Alberto Romero N.o 2220.

EMPLEADA RECOMENDADA PAra la mano y otra para la cocina necesito. Catedral 2515. 21-E

TRABAJADORES PARA CONStrucciones Tocopilla, Coya Norte necesito 100. Compañía Anglo-Chilena. Inscribirse: Lira 41. Salida: Miércoles 20, vapor "Chile".

CARPINTEROS Y ALBAÑILES PAra Tocopilla. Coya Norte necesito 200. Inscripción excepcional: Domingo, Lunes y Martes. Lira 41. Salida: Miércoles 20, vapor "Chile".

NECESITO SIRVIENTA, BUEN sueldo. San Antonio 265. 20-E

EMPLEADA POCA FAMILIA SE necesita. Carmen 1175, casa 3. 20-E

NECESITO NIÑA PARA AYUDAR en la cocina con recomendación. Santo Domingo 597.

JOVENCITO CON BUENAS REcomendaciones para mandados se necesita. Bandera 682.

SE NECESITA UNA NIÑA PARA la mesa. Franklin 1005. 20-E.

NECESITO DOS CARRETONEROS areneros, doy casa. Sevilla 1413.

SE NECESITA NIÑA DE 10 A 12 años, para los mandados; matrimonio solo. Sueldo: $ 30. Unión Americana N.o 80. 20 E.

NECESITO NIÑA DECENTE, BUEnos informes, para ayudar vender en almacén; es inútil se ofrezcan hombres. San Isidro 499.

TALABARTERO HOSLER COMPEtente, buenos informes necesita la Viña Vial, Llano Subercaseaux.

MUJER HONRADA PARA QUEHAcares de casa necesito. Martínez Rozas 2019, casa N.o 2.

OPERADOR QUE SEPA PINTAR para administrar teatro, y niño recibidor platea, necesítase. Avenida Manuel Montt 206.

REPARTIDOR SEPA DESPOSTAR necesito carnicería. Victoria 1084.

NECESITO JOVEN ENTENDIDO tostadurfa café, con recomendación. Argomedo 320. 19-E

EMPLEADA PARA QUEHACERES casa necesito sanatorio. Avenida Matta 586. 20-E

NECESITO NIÑAS PARA LAS MEsas restaurant. A. Prat 2297. 20-E

MATRIMONIO EXTRANJERO, SIN niños, necesita sirvienta. Bulnes número 29. 21-E

NECESITO LUSTRADOR. MATUcana 508.

SE NECESITA TOCADORA DE arpa o guitarra y un mozo Maipú 15-A. 20-E

SIRVIENTA NECESITO, TRABAJO mediodía. Delicias 2865.

SE OFRECE UNA NIÑA PARA EL el servicio cuidar niña de 7 años. Dirigirse a Mapocho 4806.

OFICINA BRASIL 22, NECESITO segundas maestras cocina, cocineras plezas, amas leche.

NECESITO CARRETELERO PARA bodega, tenga carnet. San Pablo 2055.

NIÑA PARA COMEDOR, NECESIto. San Alfonso 75.

EMPLEADA PARA LA MANO, CON informes, se necesito, en Carmen 115. Buen sueldo. 21—D

CORTADOR, CARNICERIA, NECEsito Castro 574.

NECESITAMOS EMPLEADA DE servicio, dirigirse a Legación Japonesa, República 398, con buenas recomendaciones. 20—E

MAYORDOMO MUY RECOMENDAdo, para cuidar conventillo, necesito. Rosas 1521. 20—E

PERSONA EXTRANJERA, SIN VIcios, con carnet y recomendaciones se ofrece para empleado de bodega, o sea de portero, en hotel. Tratar: Sargento Aldea 930, con Sh. Víctor Pávez.

FAMILIA CATALANA NECESITA empleada para poca familia que sepa lavar, se paga bien. Maestranza 782. 20—E

NECESITO EMPLEADA JOVEN para ayudar quehaceres de casa. Sevilla 1498.

NECESITO DOS BUENAS EMPLEAdas. Casa extranjera. Serrano 657.

EMPLEADA DE MANO NECESITAse. San Diego 110.

CARRETELERO REPARTO BODEga necesito. Gálvez 161.

36.—Pensión en familia

ARRIENDASE PIEZA Y PENSION, o departamento tres piezas y pensión. Casa familia sin pensionistas. San Pablo 2609. 22—E

EN CASA EXTRANJERA SE arriendan elegantes piezas amobladas, con o sin pensión, en Estado, Pasaje Balmaceda 2.

ARRIENDASE PIEZA, CON O SIN pensión, a matrimonio o jóven sólo, una cuadra de Recoleta. Lillo 439. E-21

FAMILIA EXTRANJERA ARRIENda espléndida pieza con o sin muebles con pensión. Escribir a R. A. M. Este diario. E—19

EN CASA PARTICULAR SE DA buena pensión de mesa. Escribir a R. A. M., este diario.

CASA RESPETO PIEZA CALLE, pensión. Prat 187. E-22

FAMILIA ARRIENDA BUENAS piezas, con excelente pensión de mesa. Marín 179. E-22

FAMILIA ARRIENDA PIEZA PENsión matrimonio o jóvenes. Rosas 1358. E-20

MADRE E HIJA, NECESITAN 2 piezas amobladas con pensión, en casa familia respetable, sin pensionistas. Prefiero barrio Recoleta. Contesta: Casilla 5084. Correo 3. 22—E.

CASA FAMILIA, PIEZA PENSION. Prat 663. 23-E

FAMILIA OFRECE PIEZAS PENsión Compañía 2519. 19-E

REGIO DEPARTAMENTO PENsión, baño, arriéndase caballero distinguido, 350. Datos: Santo Domingo 1688.

38.— Préstamos e hipotecas

DINERO AL MAS BAJO INTERES, facilito sobre hipotecas. Julio Pelissier, Morandé 283. E-21

$ 15,000 NECESITO SEGUNDA HIpoteca sobre propiedad de valor. Sin comisionistas. Compañía 2885. E—19

$ 100,000 OFREZCO EN PARTIDAS de $ 5,000 a $ 40,000 sobre primeras o segundas hipotecas de propiedades urbanas. Interés corriente. Condiciones equitativas. J. Valenzuela, Agustinas 1118, casilla 16.

39.—Propuesta

PROPUESTAS PUBLICAS. — LAS propuestas solicitadas para proveer a la imprenta del Ministerio de Guerra de diversos artículos para su servicio, serán abiertas el Miércoles 20 de Enero a las 6 P. M. en lugar del día 10, como se había anunciado.—El administrador. E—18

40.—Profesionales

ZURCIDOS INVISIBLES. NOTAble zurcidor japonés. Especialista único, especialidad en viraduras, transformaciones son perfectas. San Diego 228, teléfono 667. M—14

CONDOR 1158, CASA ANTIGUA. única especialista zurcidos invisibles, jersey, viraduras, hechuras, transformaciones. F—12

EL ABOGADO DE LA OFICINA Gómez, atiende durante el feriado. Huérfanos 1223, oficina 7. 20-E

SE NECESITA UN BUEN QUIMIco para trabajar particular y teñir en todos colores. Urgente. San Pablo 1267. 20—E.

44.—Remates

LUIS A. BARAHONA, MARTILLEro, recibo órdenes. Santo Domingo 936. 4-Feb.

EL DOCTOR YAÑEZ GARRIDO

es quien ha vivido en DELICIAS 865 hasta el 31 de Diciembre y se ha trasladado a MERCED 559. No remata ni ha pensado rematar su menaje.

REMATES DE PRENDAS DE PLAZO VENCIDO

El Martes 19 de Enero, a las 9 A. M., el martillero señor Rivas rematará en la **Casa de Préstamos EL AGUILA, calle San Diego N.o 460**, 57,061.

Hay: nivel ingeniero, violines, victrolas, cortes casimir cortinas, joyas, etc.

El Martes 19 de Enero, a las 10 1|2 A. M., el martillero señor Meza rematará en la **Casa de Préstamos LA LUNA, calle San Diego N.o 1206**, las prendas no rescatadas y comprendidas entre los números 24,187 a 24,585 y 85,141 a 85 788.

Hay: gran surtido en ropa interior y de cama, ternos, calzado, manteles, joyas, etc.

El Martes 19 de Enero, a las 2 P. M., el martillero señor Balmaceda las prendas no rescatadas y comprendidas entre los números 55,795 a rematará en la **Casa de Préstamos LA PEDRO VALDIVIA, Av. Irarrázaval N.o 3078** las prendas no rescatadas y comprendidas entre los números 97,470 a 98,606 y 11,297 a 12,768.

Hay: reboros, sobretodos, cortes casimir, ternos, máquinas coser, alhajas etc.

El Martes 19 de Enero, a las 4 P. M., el martillero señor Calvo rematará en la **Casa de Préstamos LA VALPARAISO, calle Maestranza N.o 392**, las prendas no rescatadas y comprendidas entre los números 7,289 a 8,374 y 91,935 a 94,977.

Hay: cortes casimir, máquinas coser manteles, ternos, calzado, catres, joyas, etc.

Las prendas estarán a la vista desde dos horas antes del remate.

PAGO AL CONTADO.

EL INSPECTOR.

El Miércoles 20 de Enero, a las 9 A. M., el martillero señor Rivas, rematará en la **Casa de Préstamos LA AFRICANA, calle San Diego N.o 802**, las prendas no rescatadas y comprendidas entre los números 33,860 a 35,089 y 14,037 a 16,855.

Hay: ternos, armas de fuego, cortinas, manteles, cortes casimir, alhajas, etc.

El Miércoles 20 de Enero, a las 10 1|2 A. M., el martillero señor Meza, rematará en la **Casa de Préstamos LA SANTA JUANA, calle San Borja N.o 171**, las prendas no rescatadas y comprendidas entre los números 26,777 a 28,767 y 8,001 a 9,142.

Hay: cortes casimir, sábanas, ponchos y mantas, sillas montar, joyas.

El Miércoles 20 de Enero, a las 2 P. M., el martillero señor Balmaceda, rematará en la **Casa de Préstamos LA CHILENA, calle Castro N.o 506**, las prendas no rescatadas y comprendidas entre los números 11,442 a 13,077 y 97,206 a 1,312.

Hay: máquinas heladeras y de coser, alhajas, ternos, muebles, cortinas, mantas.

El Miércoles 20 de Enero, a las 4 P. M., el martillero señor Calvo, rematará en la **Casa de Préstamos LA NUEVA ESMERALDA, calle San Diego N.o 1925**, las prendas no rescatadas y comprendidas entre los números 56,328 a 57,814 y 9,402 a 11,105.

Hay: rebozos, ponchos, cortinas, cortes casimir, máquinas coser, plaquées, etc.

Las prendas estarán a la vista desde dos horas antes del remato.

PAGO AL CONTADO.

EL INSPECTOR.

FERIA SANTA ROSA

FERIA DE CERDOS Y CORDEROS

SANTA ROSA 2250. — ESTACION SAN DIEGO.

En la

FERIA DE HOY MARTES 19

SE VENDERAN CERDOS GORDOS DE DIFERENTES PROCEDENCIAS

240 CORDEROS gordos, llegados de La Huerta.
300 CORDEROS gordos, llegados de la Hacienda Bucalemu.

REMATE DEL MENAJE DE CASA

DEL SEÑOR JOSE M. DE LA SOTTA

(POR CAMBIO DE DOMICILIO)

Mañana Miércoles, a las 2.30 P. M., 1230 Cuevas pasado Avenida Matta

HAY

ESCRITORIO.—Alfombra, mesa escritorio, un estante, medio amoblado Viena importado, un gramófono con reloj, cuadros, estatuas bronce y terracotta.

COMEDOR.—Alfombra, dos trinches con espejo, mesa correderas fina, seis sillas tapiz cuero, carpeta, manteles, cristales, cuchillería, loza, plaquées y licores finos.

DORMITORIO.—Alfombra, amoblado de un cuerpo estilo inglés con ropero con espejo, un catre al laqué, un colchón, sobrecama, servicio lavatorio, cuadros y una piel de vicuña.

VARIOS.—Paraguero con espejo, un estante de cocina, carnicera fierro, amobiado de bambú, una puerta nueva de dos hojas con vidrios, mesas, baño zinc, plantas, etc.

A LA VISTA HOY MARTES DE 2 A 6. SE VENDE LA CASA EN 30,000 PESOS

ENRIQUE MANDIOLA E.,
Martillero de Hacienda

ULTIMO REMATE

DE TODAS LAS EXISTENCIAS DE MERCADERIAS DE LA

CASA FALCONI

Juguetes, Cristales, Artículos para Regalos y Menaje

MESONES, VITRINAS Y TODAS LAS INSTALACIONES

MAÑANA MIERCOLES, DE 4 A 8 P. M.

ESTADO 48 —:— ESTADO 48

A. SANCHEZ,
Martillero.

JUAN CAMPANELLA, MARTIllero. Avenida La Paz 2. E—26

NEFTALI 2.o ARCE, MARTILLEro. Recibe órdenes Casa Bersano, Plaza Argentina, y en García Reyes 25. E—19

REMATE. HOY 2 TARDE, PENsión "El Canario". San Diego 917. Por ausentarse su dueño, remataré al mejor postor: Existencias y enseres. Hay: aparadores, mesas, sillas, cuadros, espejos reloj, alcuzas servicios mesas, loza, cristalería manteles, servilletas, licores, conservas balanzas; romana; caja registradora, mampara, cocina económica, útiles. Casucha, divisiones madera. Nota: Se vende en globo si hubiese interesado o las mejoras, patente, seguro con derecho local; buena situación.— Juan Campanella.— Avenida La Paz 2.

REMATE PUBLICO DEL ALMAcén de abarrotes y muebles, Rosas 2398, esquina Bulnes, para mañana Martes, a las 2 P. M., al mejor postor. Hay: Toda clase de mercaderías, abarrotes surtidos, conservas, azúcar, arroz, ají, almidón, té, café, yerba, pimienta, cominos, salmón, sardinas, duraznos, arvejitas, porotitos, mermeladas surtidas, miel palma, cocoa, salsa tomates, etc; toda clase paquetería surtida, hilo, agujas, pañuelos, papel para cartas sobres, etc. Grandes estanterías y mostradores, vidrieras paradas y tendidas, molinillo N.o 8, balanza, romana 500 kilos, depósitos, frascos mostruarios, estantes verdura, carretoncito mano, muebles, mesas, sillas comedor, aparador, trinches, cocina gas, máquina coser y muchos otros objetos y mercaderías a la vista. Si no hay interesados venderé las instalaciones con derecho al local. —Eliodoro Estay, Martillero. Ordenes para remates, oficina San Francisco 106.

REMATE MADERAS, CARBON zinc. Depositadas en Herrera 839. Mañana 2 tarde. Por cuenta del señor José Ramírez y otros que no retiraron en remate anterior, venderé al mejor postor: 215 tablas álamo de 1x6, idem 1x10, vigas, barricas, 100 sacos carbón quillay, puertas, planchas zinc nuevo y usado, romana 500 kilos y otros a la vista el Miércoles de 9 adelante. Neftalí 2.o Arce. Recibo órdenes. Oficina Casa Bersano y García Reyes 25.

45.—Rodados, accesorios y caballos. (Compra y venta)

CARRUAJITO DE DOS RUEDAS sólido, muy elegante, con arneses, se vende, verlo Avd. Hipódromo Chile N.o 1163. Tratar en Avd. Condell N.o 47. 20-E

CARRETON DE REPARTO APErado vendo baratísimo. Castro 553. 20-E

CARROCERIA FORD TURISMO automóvil Ford, vendo regalado. Vicuña Mackenna 456. 20-E

CARRETONES ARENEROS, VENdo. Av. España 338. 24—E.

VENDO UN CABALLO DE TIRO sólo. Ñuble 515. 20-E

BICICLETA VENDO $ 200. IRArrázaval 2928.

SE VENDEN CARRETONES DE reparto vinero en muy buen estado. Echaurren 526. 22-E

$ 60 VENDO BICICLETA. DELIcias 3978.

COCHE DOS RUEDAS, FORMA Cap. Toneau flamante. Vendo. — Seminario 245.

Remate Judicial

de las existencias del almacén de abarrotes de

QUIEBRA ANGEL RAGNI

2790 — ALAMEDA — 27

PORTAL EDWARDS

Mañana Miércoles, de 10 a 12 y de 2 adelante

Por orden del síndico

HAY

Gran surtido de conservas nacionales y extranjeras, ... das y frutas al jugo, salmón, leche condensada, sal Cerebos inglesa, jabón de lavar, velas, jabón sapolio, quaker oats, ... alimenticias, mostaza Collmans, cocoa, fideos, confites, galletas, ... Frutos del país, artículos de fierro enlozado, loza, cristales, ... Surtido completo de licores nacionales y extranjeros en cognac, ... co, pipermint, menta, oporto, jerez, aperital, chartreuse, ... crema de menta y cacao, anís, whisky, vermouth, old tom, ... pousse café, koumell, etc., etc. Gran surtido de vinos ... dos Zavala, Urmeneta, Benítez, Macul, Correa Errázuriz, ... San Pedro, Concha y Toro, Santa Carolina, Casa Blanca, ... tintos y blancos, corrientes y reservados. Jarabes, ... Ginger Ale, champagne, etc. Damajuanas, ... llas, molinillo para café, balanzas, romanas, barriles, ... pósitos para alcohol y parafina, reloj de pared, etc. Mesas ... mostradores, mesones, mamparas división, cortinas de ...

Y DEMAS A LA VISTA DESDE HOY

VICTOR ARAYA ...
Martillero de Hacienda

PAGO AL CONTADO

REMATE DEL MENAJE DE CA...

DEL DOCTOR DON GABRIEL YAÑEZ CORT...

POR CAMBIO DE DOMICILIO

HOY MARTES A LAS 2

ALAMEDA 865

HAY:

SALON.—Autoplano de 88 notas flamante, amoblado ... de nogal francés tallado tapiz seda; mesa y cortinajes ... par columnas mármol con bronces, dos espejos con cornisas ... moles, **biombo bronce repujado y chino**, sillas de centro ... cés, boules, **guitarra española de concierto con estuche**; ... **lámpara Baccarat, alfombra persa grande, par floreros con ... taciones de plata, platos colgar** mayólica, espejo marco ... candelejas, etc.

SALON DORADO.—Rico plano vertical alemán, amoblado ... XVI tapiz gobelino, mesa centro y pedestales bronce y ... trumeaux, lamparitas de biscuit, pedestales, figuras y grupos ... cotta y porcelana, musiquero, cuadros, lámpara Baccarat, ... jes, alfombra etc.

ESCRITORIO.—Amoblado estilo colonial tallado, escritorio ... tina roble americano macizo importado, archivadores, estante ... sillón tornillo, **máquina escribir Remington flamante**, ... libros, mesa y silla para máquina escribir estatuas de bronce ... dros, pedestales, lámpara, alfombra, etc.

COMEDOR.—Amoblado Luis XVI en caoba de aparador ... y vitrina con cristales, mesa redonda de correderas de caoba ... tada de ocho tablas, pata central tallada; sillas de idem, ta ... ro, mesa de té y pedestales roble, amoblado de asiento Chester ... carpeta felpa de seda, servicio mesa Limóges, cristalería fina ... chera plaqué Reed y Barton, centro mesa plaqué cristal, ... qué para frutas, baldes para hielo, licorera roble y cristal, ... canastillos, paneras, bomboneras, galleteros, jarros plaqué, ... llería, manteles y servilletas hilo saleros, platos para ... porta-cubiertos, mantequillera, quesera, hueveros plaqué ... de té plaqué, reloj mural, **platos cobre y bronce repujados**, ... pocillos carpeta paño bordados, cuadros, cortinas, lámpara, ... bra, etc.

DORMITORIOS.—Amoblado roble americano de tres cuerpos ... pareja catres bronce, colchones lana, sobrecamas seda, servicio ... vatorio, amoblados de uno, dos y tres cuerpos Luis XVI, ... glés y nogal tallados, catres bronce y al laqué de una una ... dia y dos plazas; amoblados de asiento, peinadores, roperos ... das, veladores, lámparas, alfombras, guarda-ropa, catre bronce ... drado importado dos plazas; idem al laqué etc.

BAÑO.—Tina enlozada, calentador, bidet, excusado ... espejos y pisos al laqué, lavatorio desagüe, petate, etc.

HALL.—Amoblado Chesterfield tapiz cuero, mesa redonda ... **arrimos caoba sillas y sillón Imperio caoba**, credence con ... alfombra escala, varillas bronce, paraguero veneciano y ... americano, estatua y columna mármol, brasero bronce antiguo ... trola Victor y discos, gran alfombra 4 por 5, cuadros, ... tinas, etc.

COCINA Y VARIOS.—Cocina a gas esmaltada Riemann ... económica inglesa Yale, mesas, ollas cacerolas, refrigerador ... las de tijeras, escritorio Ministro, mesa redonda de corredera ...

A LA VISTA HOY LUNES DESDE LAS 10; MARTES ...

E. ROBUSTIANO VERA.

CASILLA 4013.

FERIA EDUARDO RODRIGUEZ Y ...

CALLE EXPOSICION ESQ. DE ANTOFAGASTA

GRAN FER... HOY MARTES ...

— A LA 1 P. M. EN PUNTO —

REMATAREMOS:
LLEGADOS DE DOSTUA...
10 VACAS GORDAS SOBRESALIENTES EN CALIDAD Y GORDURA.
LLEGADOS DE TALCA, CURICO, CARLOS, etc.
NOVILLOS, VACAS y BUEYES de mestizaje, preparados para engorda.
Vaquillas de buena procedencia.
LLEGADOS DE OSORNO, LAUTARO, NAICO, TEMUCO, etc., etc.
VACUNOS GORDOS ESPECIALES PARA MATADERO, entre VACAS, BUEYES y NOVILLOS.
Lechones gordos llegados de Talca.
DE OTRAS PROCEDENCIAS. 12 Potrones de 1.50 mts., tipo ... 12 Caballos muy buenos de montura de patrón. 15 Mulas de ... gunas aparejadas.
Vacas paridas de ternero chico. Caballares de silla, tiro y ...
Chanchos gordos para Matadero.

VENDO CARRETELA GRANDE, aperada, eje del 60, caballo tiro solo. Verla y tratar: Chiloé 1127. 20-E.

46.—Radiotelefonía

RECEPTOR CIRCUITO ROBERTS, dos lámparas, baterías y altoparlante, vendo. Maruri 434. E—20

47.—Servicios y cosas utiles para familias

ESPECIALIDAD EN MELENAS Y ondulación. San Francisco 342. E—23

DOY CLASES ONDULACION Marcel, enseñanza rápida. Cochrane 750.

CHICO O GRANDE, UN SOMBRERo de Chic Parisién será siempre de la Maison Renée. Fábrica y venta al detalle. Delicias 275.

HORMAS DE PAJAS FINAS DE todas formas y colores realiza a 14 pesos, la fábrica, Delicias 275.

MAISON ELFRIDE, SAN ISIDRO 345. Realización de sombreros de paño y paja, a precios irrisorios. Antes de hacer sus compras, visítenos y se convencerá.

SE LIMPIAN Y PLANCHAN ternos para caballeros, precios módicos. Andes 2869. E-24

ONDULACION MARCEL, 3.00; corte, 2.00. Rosas 948. E-21

52.—Socios capitalistas industriales. (Pedidos y ofrecidos)

NECESITO SOCIO CON $ 6,000, para entregar ... que produce $ 2,000 ... las 254.

SOCIO CON $ 2,000 ... ra darle impulso a ... cio. Eyzaguirre N.o 8...

SOCIO CON $ 10,000 ... negocio necesito. Salida ...

54.—Veraneo

HOTEL ROYAL, CARTAGENA ... partamentos para familias ... al mar, precios módicos.

CARTAGENA HOTEL ... Playa Chica. Buenas ... Precios módicos. Atención ... dueña Romella Barrera.

LLO-LLEO, HOTEL PARE... te a la playa con vista al ... dido por su dueña, Andrea ... taller.

EN LLO-LLEO, CASAS ... arriendo piezas amobladas ... sión. Dirigirse: U. Lainez ...

RUÑOA, PROVIDENCIA, ... nes, matrimonio sólo ... do 2 piezas con o sin ... silla 3470.